Tylko u nas! Słyszał głosy, czyli pełna relacja z procesu o zabójstwo księdza i Ukrainki

CZYTAJ STR. 3

Nr 12 (2274)
cena 5,90 zł
(w tym 5% VAT)
ISSN 0239–684X
Nr indeksu 379697

Zadzwoń do nas!
513 009 999
www.tygodniksiedlecki.com

Tygodnik SIEDLECKI

Garwolin | Łosice | Łuków | Mińsk Mazowiecki | Siedlce | Sokołów | Węgrów

25-31.03.2026 r.

KOMINIARZ
pełny zakres
884 090 090

Mówili: Wojtuś Marzyciel

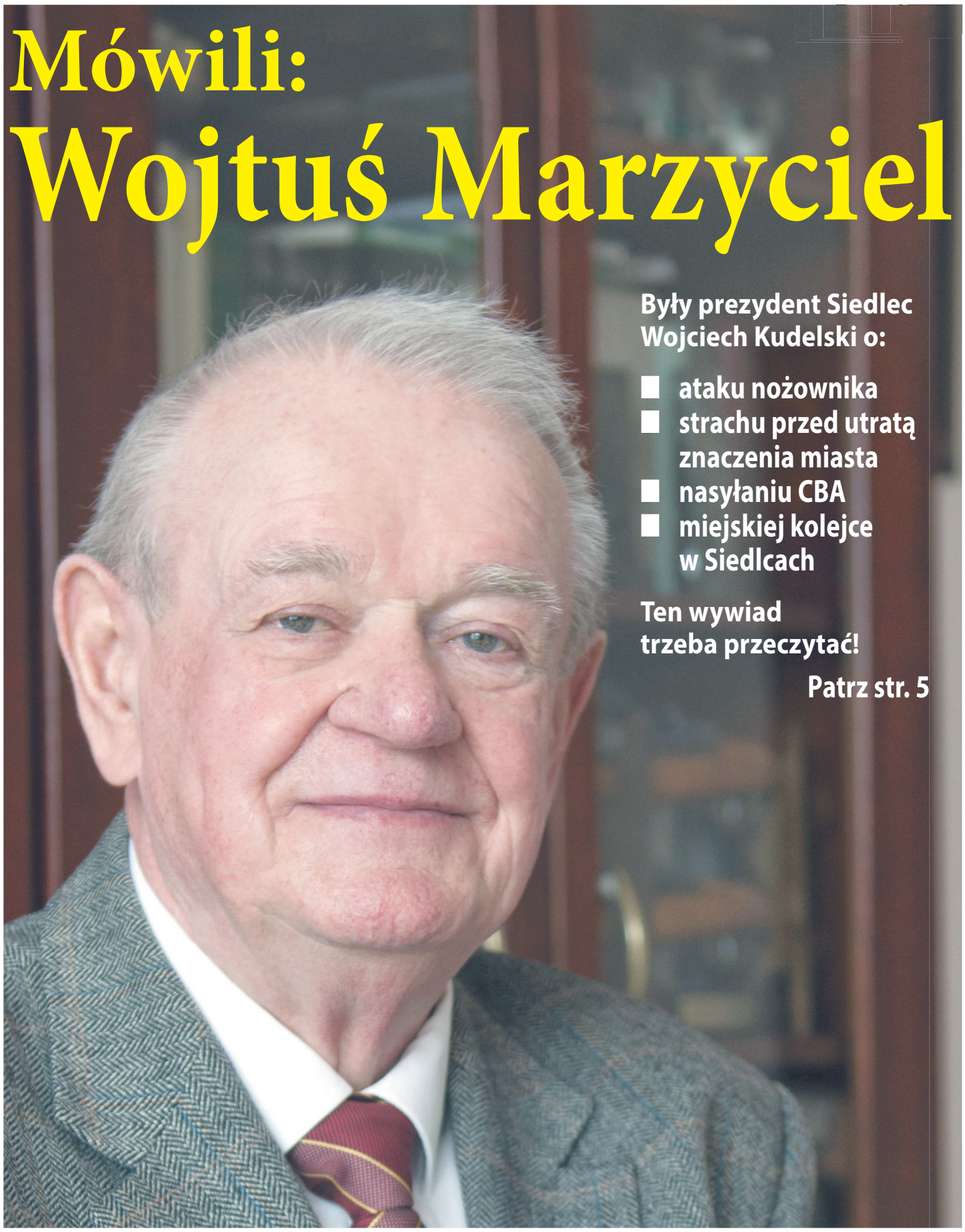

Były prezydent Siedlec Wojciech Kudelski o:

- ataku nożownika
- strachu przed utratą znaczenia miasta
- nasyłaniu CBA
- miejskiej kolejce w Siedlcach

Ten wywiad trzeba przeczytać!

Patrz str. 5

Powiat wypowiada wojnę

Jakie będą losy Młodzieżowego Ośrodka Socjoterapii w Gródku Dworze? Przewodniczący rady powiatu sokołowskiego mówi o wojnie wypowiedzianej ośrodkowi. A radni nie mogą się dowiedzieć, ile dzieci przebywa w MOS i ile powiat za to płaci.

CZYTAJ STR. 9

Będzie tylko smród

W gminie Liw ma powstać kilka kurzych ferm. Niektórzy mieszkańcy – głośniej lub ciszej – protestują.

CZYTAJ STR. 11

R E K L A M A

ROWERY ELEKTRYCZNE
Fabrycznie nowe
ograniczona ilość
cena 2 600 zł

tel. 602 515 646

R E K L A M A

radosnej WIELKANOCY
życzy Zespół Fold Sp. z o.o.

POLIGRAFIA / OPAKOWANIA / REKLAMA ZEWNĘTRZNA / GADŻETY / FOLD.PL

eprasa.pl 00227e5650

Myślał, że wygrał BMW X5

Obietnica wygrania luksusowego samochodu zakończyła się dużą stratą finansową. 58-letni mieszkaniec powiatu siedleckiego padł ofiarą oszustwa internetowego i stracił ponad 18 tysięcy złotych.

fot. chat GPT

Do zdarzenia doszło w okresie od października 2025 roku do 19 marca 2026 roku. Mężczyzna natrafił w mediach społecznościowych na informację o rzekomej wygranej – samochodzie marki BMW X5. Po kliknięciu w link został przekierowany do komunikatora, gdzie kontaktował się z osobami podszywającymi się pod organizatorów konkursu.

Aby odebrać „nagrodę”, miał pokryć koszty transportu, ubezpieczenia i akcyzy. Przekonany o wiarygodności całej sytuacji, wykonał około 10 przelewów na wskazane konta. Na tym jednak się nie skończyło – podczas kolejnych rozmów został nakłoniony do wpłaty 8 tysięcy złotych za rzekomy zakup samochodu marki Volvo. Pieniądze przekazał za pośrednictwem bitomatu na terenie Siedlec.

Dopiero gdy jego konto bankowe zostało zablokowane, zorientował się, że padł ofiarą oszustów. Sprawę zgłosił na Policję.

– Oszuści często wykorzystują emocje i pośpiech, aby skłonić do szybkiego działania i przekazania pieniędzy. Każda sytuacja, w której ktoś żąda opłat za odbiór rzekomej wygranej, powinna wzbudzić czujność – podkreśla kom. **Ewelina Radomyska**, oficer prasowa siedleckiej policji.

Policja przypomina, że w internecie nie ma „darmowych” nagród o dużej wartości. Warto zachować ostrożność, nie klikać w podejrzane linki i nie przekazywać pieniędzy nieznanym osobom. W przypadku wątpliwości najlepiej skonsultować się z bliskimi lub bezpośrednio z bankiem. (**ak**)

Siedlczanka straciła 100 tys. zł.

Straszył więzieniem

Precyzyjna manipulacja, presja czasu i strach przed konsekwencjami – tak działał oszust, który doprowadził 25-letnią mieszkankę Siedlec do utraty 100 tysięcy złotych.

17 marca kobieta odebrała telefon od mężczyzny podającego się za pracownika banku. Rozmówca przekonywał, że ktoś zaciągnął na jej dane kredyt, a jej konto jest zagrożone. W trakcie rozmowy nie tylko wywierał presję, ale też zastraszał – twierdził, że za ujawnienie sprawy grozi jej nawet milion złotych kary i trzy lata więzienia. Wiarygodność oszustwa wzmacniały SMS-y dotyczące rzekomych operacji kredytowych oraz informacje o „działaniach policji”. Pod wpływem strachu kobieta wykonywała kolejne polecenia – zaciągnęła pożyczkę, wpłaciła 50 tysięcy złotych do bitomatu i przekazała kolejne 50 tysięcy osobom podającym się za przedstawicieli „mobilnego kantoru”. Dopiero w nocy nabrała podejrzeń i zorientowała się, że padła ofiarą oszustwa.

– Przestępcy wykorzystują emocje i działają pod presją czasu. Podszywają się pod pracowników banków, by wzbudzić zaufanie i skłonić do szybkich decyzji – podkreśla kom. **Ewelina Radomyska** z siedleckiej policji.

Policja przypomina, że żadna instytucja nie nakazuje zachowania tajemnicy pod groźbą kary ani nie żąda przekazywania pieniędzy w celu ich „zabezpieczenia”. (**ak**)

Chwile grozy

Agresywny z piłą spalinową

Do niebezpiecznej interwencji doszło 14 marca wieczorem w jednej z miejscowości w gminie Żelechów. Policjanci zostali wezwani do zgłoszenia dotyczącego nietrzeźwego mężczyzny, który miał zagrażać członkom swojej rodziny. Po przyjeździe policji 52-latek wyszedł do funkcjonariuszy z uruchomioną piłą spalinową i ruszył w ich kierunku, grożąc pozbawieniem życia. Nie reagował na polecenia i zachowywał się bardzo agresywnie, stwarzając realne zagrożenie.

Policjanci użyli środków przymusu bezpośredniego, obezwładnili mężczyznę i odebrali mu niebezpieczne narzędzie. Zatrzymany trafił do policyjnego aresztu. Jak ustalono, był wcześniej notowany za przestępstwa przeciwko rodzinie i wykroczenia drogowe. Sąd Rejonowy w Garwolinie zdecydował o zastosowaniu wobec 52-latka trzymiesięcznego aresztu. Mężczyzna usłyszał zarzut czynnej napaści na funkcjonariuszy. Grozi mu kara do 10 lat pozbawienia wolności.

– Każda interwencja może nieść ze sobą realne zagrożenie. Policjanci często działają w sytuacjach nieprzewidywalnych, gdzie w ułamku sekundy trzeba podjąć decyzję, by chronić życie i zdrowie – podkreśla podkom. **Małgorzata Pychner** z garwolińskiej policji.

Rutynowa interwencja szybko może przerodzić się w sytuację zagrażającą życiu, zwłaszcza gdy dotyczy osób pod wpływem alkoholu. (**ak**)

R E K L A M A

Targi pracy w Siedlcach

Patronat „TS”

XX Siedleckie Targi Pracy odbędą się 15 kwietnia w hali sportowej przy ul. ks. J. Popiełuszki 8 w Siedlcach.

Tegoroczna edycja została podzielona na cztery strefy tematyczne: strefa pracy – oferty zatrudnienia, staży i praktyk dla osób na różnych etapach kariery; strefa rozwoju – szkolenia, kursy i możliwości zdobywania nowych kwalifikacji; strefa mundurowa – spotkania z przedstawicielami służb i poznanie specyfiki pracy w tym sektorze; strefa kreatywności – trendy na rynku pracy i zawody przyszłości (organizator zapowiada również niespodziankę).

Targi są skierowane do osób poszukujących pracy, młodzieży kończącej szkołę oraz wszystkich zainteresowanych rozwojem zawodowym.

Organizator, Powiatowy Urząd Pracy w Siedlcach, zaprasza również pracodawców, przedsiębiorców, uczelnie i instytucje do udziału w charakterze wystawców. To doskonała okazja do zaprezentowania ofert pracy, budowania wizerunku oraz bezpośredniego kontaktu z kandydatami.

Warunkiem udziału jako wystawca jest wypełnienie formularza zgłoszeniowego dostępnego na stronie internetowej PUP w Siedlcach. (Opr. **MP**)

Znalazł portfel na parkingu i…

Zabrał pieniądze

Z pozoru niewinna sytuacja zakończyła się zarzutami. 52-letni mieszkaniec powiatu garwolińskiego odpowie za przywłaszczenie pieniędzy, które znalazł na parkingu przed sklepem w Sobolewie.

12 marca 36-letni mężczyzna, wysiadając z samochodu, zgubił portfel z gotówką i dokumentami. Zguba leżała tuż przed wejściem do sklepu – wystarczyło ją podnieść i oddać właścicielowi. Jednak przypadkowy przechodzień zamiast pomóc, zabrał portfel i odjechał.

Sprawą zajęli się policjanci z Sobolewa. Dzięki zapisom monitoringu i współpracy z pracownikami sklepu szybko ustalili, co się stało. Kilka dni później jeden z pracowników rozpoznał rowerzystę, gdy ponownie pojawił się w sklepie jako klient.

Na miejsce wezwano patrol. 52-latek został zatrzymany i trafił do aresztu. Jak ustalili funkcjonariusze, wyjął z portfela blisko 2 tysiące złotych, a dokumenty wyrzucił. Pieniądze ukrył w domu. Większość skradzionej kwoty udało się odzyskać. Mężczyzna przyznał się do winy i usłyszał zarzut przywłaszczenia mienia.

– Warto pamiętać, że znalezionej rzeczy nie można zatrzymać dla siebie. Należy ją zwrócić właścicielowi albo przekazać policji lub do biura rzeczy znalezionych – przypomina podkom. **Małgorzata Pychner**. (**ak**)

Zdjęcie symboliczne AI Grok

TRZECIE OKO

(rubryczka czasem satyryczna, redagowana na podstawie donosów prasowych i nie tylko; komentarze w niej zawarte nie zawsze odzwierciedlają poglądy zespołu redakcyjnego)

Pojechali sobie

Tygodnik „Polityka” o ubiegłorocznych uszkodzeniach torów kolejowych niedaleko Garwolina: ***Akcje w Mice i Gołębiu nagrały kamery. A prokuratura błyskawicznie, bo już kilka dni później, postawiła dwóm obywatelom Ukrainy zarzut aktów dywersji o charakterze terrorystycznym na rzecz Federacji Rosyjskiej. Aleksandr O. (ur. 1986 r.) i Yevheni I. (ur. 1984 r.), jak osobiście poinformował premier Tusk, zbiegli na Białoruś. Co oznacza, że dla polskiego wymiaru sprawiedliwości są praktycznie niedostępni. Zarzuty to jak list pisany na Berdyczów***.

Mieli szczęście, że to tylko dywersja. Gdyby, nie daj Boże, obrazili Owsiaka, już by siedzieli.

Zauważyli, docenili

W KO stworzono coś w rodzaju kobiecej kampanii szturmowej, nazywanej „amazonkami Tuska”. Tylko że to fałszywe amazonki. Dlaczego? Bo dostały zadanie, aby były maksymalnie agresywne, a nawet chamskie – pisze w „Sieci” Stanisław Janecki. ***W kompanii szturmowej fałszywych amazonek Tuska pluton wsparcia tworzą eurodeputowane: Magdalena Adamowicz, Kamila Gasiuk-Pihowicz, Mirosława Nykiel i Marta Wcisło. Gasiuk-Pihowicz zasłynęła histerycznym, wpadającym w groteskę tonem swych wystąpień. W 2024 r. byłego ministra sprawiedliwości nazwała „Don Ziobro” i insynuowała, że stał na czele „mafijnej rodziny”. 7 czerwca 2024 r. w kontekście zatrzymania i konwojowania w kajdankach polskich żołnierzy na granicy polsko-białoruskiej stwierdziła: „To mi śmierdzi pisowską prowokacją”. (…) W styczniu 2026 r. w obrzydliwy sposób zaatakowała posła Prawa i Sprawiedliwości Dariusza Mateckiego, przekręcając jego nazwisko i nazywając go „Szmateckim”***.

No cóż, gratulacje!

Nie jest dobrze...

Jak ocenia Pan najnowszy plan rozwoju Sił Zbrojnych? – zapytał portal defence24.pl gen. broni (rez.) Jarosława Gromadzińskiego, który jako oficer Sztabu Generalnego uczestniczył w tworzeniu podobnych dokumentów.

– ***Patrzę na niego z dużym niepokojem. Widziałem wiele programów rozwoju, ale ten jest precedensowy w negatywnym tego słowa znaczeniu*** – mówi były dowódca 18. Dywizji Zmechanizowanej w Siedlcach. – ***Po raz pierwszy otrzymaliśmy dokument, który jest całkowicie niezbilansowany***.

Tytuł wywiadu: ***”Armia na kredyt i dywizje z papieru. Generał o modernizacji armii i SAFE”***.

!!!

Okulista Trzeci

eprasa.pl 00227e5650

Dwa zabójstwa, dwa usiłowania zabójstwa, pobicie. Oskarżony Rafał J. trafi do zakładu psychiatrycznego.

Młotek, głosy, milczenie

– W opinii napisano, że oskarżony słyszy głosy. Czy nakazywały mu one zabijać? – pytał biegłych prokurator Kamil Żmudziński.

W ostatnich latach to była jedna z najbardziej wstrząsających w regionie spraw kryminalnych. Przed tygodniem siedlecki Sąd Okręgowy wydał wyrok. Rafał J., oskarżony m.in. o zabicie franciszkanina w siedleckim parku i ukraińskiej kobiety w Sokołowie, nie trafi do więzienia. Będzie przebywał w zakładzie zamkniętym. Być może dożywotnio.

Przez cały proces (sprawa ruszyła w maju 2023 r.), Rafał J. w sali rozpraw przeważnie milczał. Patrzył tylko złowrogo na zgromadzonych dziennikarzy. Odezwał się zaledwie kilka razy. Krótko, bez emocji. Nie chciał, by proces był jawny. Nie przyznawał się do winy. 18 marca, gdy sąd ogłaszał wyrok, nerwowo poruszał palcami rąk. Był, jak na poprzednich rozprawach, w kajdankach.

Akt oskarżenia trafił do sądu pod koniec 2022 r. Pięć zarzutów: dwa zabójstwa, dwa usiłowania zabójstwa, pobicie. Przez ponad trzy lata procesu zeznawało wielu świadków. Powstawały kolejne opinie psychiatryczne. Pierwsza wykluczyła chorobę psychiczną i wskazała na pełną poczytalność oskarżonego. Druga zawierała zupełnie odmienne wnioski; po raz pierwszy padło wtedy słowo „schizofrenia”. Trzecia była niejednoznaczna i zakończyła się skierowaniem Rafała J. na sześciotygodniową obserwację psychiatryczną. Ta czwarta, najobszerniejsza, przygotowana przez zespół specjalistów z Choroszczy, była już ostatnia. Na rozprawie 9 marca biegli odpowiadali na pytania sądu, prokuratury i obrony.

Skład sędziowski

SŁYSZAŁ GŁOSY

Biegli stwierdzili, że Rafał J. choruje na schizofrenię paranoidalną od 2020 roku.

– W opinii napisano, że oskarżony słyszy głosy. Czy nakazywały one mu zabijać? – zapytał prokurator **Kamil Żmudziński**.

– Na oddziale cały czas mówił o głosach. Potwierdzał poczucie zagrożenia. Obraz, jeśli chodzi o stan psychiczny, jest bardzo rozbudowany. To nie tylko halucynacje i urojenia prześladowcze. Te wszystkie objawy w naszej ocenie wpływały na jego zachowanie w okresie zabójstw – zeznawała biegła.

Zaznaczyła jednak precyzyjnie, iż nie można stwierdzić, że nakazywały mu one wprost zabijać. Biegli opierali się nie tylko na słowach oskarżonego, ale przede wszystkim na specjalistycznych badaniach, wywiadzie z matką Rafała J., analizie akt sprawy.

– Jego czyny można tłumaczyć w ten sposób, że chciał ratować rodzinę, świat. To nasze przypuszczenia, tego od oskarżonego nie usłyszeliśmy. Wiemy to z doświadczenia zawodowego – dodała psychiatra.

Wcześniej, w toku procesu, ujawniono zeznania dziewczyny oskarżonego. Miał jej mówić, iż myślał, że jest wilkiem. Specjaliści uznali tę relację za spójną z obrazem choroby. Na koniec biegła zaznaczyła rzecz równie istotną dla dalszego losu oskarżonego jak sam wyrok: schizofrenia to choroba przewlekła. Nie da się określić długości leczenia.

MŁOTKIEM W TYŁ GŁOWY

Po wysłuchaniu biegłych sąd zamknął przewód i przeszedł do mów końcowych. Prokurator Żmudziński odtworzył chronologię zbrodni. Zaczął od napaści na zakonnika.

– W tym czasie Rafał J. postanowił pierwszy raz zabić. Przygotował sobie młotek, wsiadł do samochodu Kia, przybył do parku – mówił prokurator, opisując wieczór 11 listopada 2021 r. – Trudno powiedzieć, dlaczego ksiądz Adam stał się pierwszą ofiarą. Istnieje prawdopodobieństwo, że uwagę oskarżonego przyciągnęła kurtka księdza. Dawała odblask i franciszkanin był widoczny z daleka.

Jak mówił prokurator, pies tropiący poprowadził policjantów śladem zapachowym z miejsca zabójstwa do miejsca, gdzie był zaparkowany samochód oskarżonego. Biegli z Krakowa zidentyfikowali młotek znaleziony przy rzeczach oskarżonego.

– Materiał dowodowy nie pozostawia wątpliwości. To Rafał J. zabił księdza Adama w parku – powiedział prokurator.

Dwa dni później, 13 listopada, w Sokołowie Podlaskim schemat się powtórzył. 48-letni wówczas Gerard L. szedł ulicą Skłodowskiej-Curie. Uderzenie od tyłu. Upadek. Kolejne ciosy. Zapis z monitoringu, opinia biegłych i znaleziony młotek. Gerard przeżył. Ale, jak stwierdził prokurator, do końca życia będzie sparaliżowany.

18 listopada, również w Sokołowie, śmierć poniosła 49-letnia Nadia. Dziesięć ciosów młotkiem w głowę. Na odzieży oskarżonego znaleziono jej krew.

17 stycznia 2022 r. w Sokołowie doszło do szarpaniny. Rafał J. zaatakował 45-letniego Marcina. W pewnym momencie Rafał J. uciekł. Pan Marcin sfotografował napastnika i jego samochód. To dzięki temu policja ujęła seryjnego zabójcę.

Miesiąc po zatrzymaniu, już w zakładzie karnym w Siedlcach, Rafał J. zaatakował taboretem współwięźnia.

– Temu człowiekowi udało się wczołgać pod stół, w który Rafał J. uderzał taboretem w jakimś szale. Interwencja współosadzonego spowodowała, że osadzony uniknął śmierci – zaznaczył prokurator. A potem dodał: – Tych wszystkich czynów Rafał J. dokonał w dość krótkim czasie. Dlaczego to robił? Bo jest osobą chorą psychicznie.

NIE POPEŁNIA PRZESTĘPSTWA TEN...

Prokurator Żmudziński ocenił też: – Wysoki sądzie, sprawa, która się finalizuje, może być różnie odebrana przez społeczeństwo, ze względu na czyny karygodne, jakich dokonał oskarżony. Aczkolwiek prawo jest jednoznaczne. Zgodnie z art. 31. kodeksu karnego, nie popełnia przestępstwa, kto z powodu choroby psychicznej nie mógł w czasie czynu rozpoznać jego znaczenia lub pokierować swoim postępowaniem. Nie ma powodu do zakwestionowania opinii biegłych, że oskarżony w czasie zarzuconych mu czynów był niepoczytalny (...). Wnoszę o umorzenie postępowań wobec Rafała J. i umieszczenie go bezterminowo w zamkniętym zakładzie psychiatrycznym.

Oskarżony

Obrońca z urzędu, adwokat **Karol Michowiecki**, walczył na innym polu. Zastanawiał się, czy można przypisać oskarżonemu poszczególne czyny. W przypadku zabójstwa księdza Adama obrona podważała każdy element układanki.

Nagrania z monitoringu? – Biegły wyjaśnił, że mogło to być inne auto, innej marki – argumentował mecenas. Ślad psa tropiącego? – Dowód osmologiczny zawsze jest pomocniczy. Notatka służbowa bez dokumentacji filmowej, bez drugiego psa, te standardy nie zostały spełnione – przekonywał. Podobnie argumentował w przypadku Gerarda L.: – Nie widać Rafała J. na monitoringu. Sam fakt, że auto przejeżdżało w okolicy dwie godziny przed usiłowaniem zabójstwa, nie oznacza, że był sprawcą.

W przypadku ataku w zakładzie karnym obrona wnioskowała o zmianę kwalifikacji z usiłowania zabójstwa na pobicie: – To było nagłe. Bardziej chodziło o uszkodzenie ciała niż o zaplanowane zabójstwo – zaznaczył obrońca.

Na koniec, gdy sędzia **Agnieszka Karłowicz** zapytała oskarżonego, czy chce coś powiedzieć, ten stwierdził tak samo jak zawsze: – Nie. Nie mam z tymi sprawami nic wspólnego.

WYROK: Z UWAGI NA CHOROBĘ

19 marca sąd ogłosił wyrok. Nie miał wątpliwości, że Rafał J. dokonał wymienianych zbrodni. Na sali była siostra zakonnika. Łzy ciekły jej po policzkach. Oskarżony słuchał uważnie każdego słowa sędziów.

– Oskarżony nie znał swoich ofiar. Znalazły się one w złym miejscu i czasie. Przypłaciły to życiem i ciężkimi uszczerbkami na zdrowiu. Motywy oskarżonego zasługują na szczególne potępienie – mówiła sędzia **Sylwia Olimpia Uszyńska**.

Ale osoby niepoczytalnej skazać nie można. Sąd umorzył więc postępowanie. Rafał J. nie został skazany. Na wolność jednak nie wyjdzie.

– Z uwagi na stwierdzoną chorobę psychiczną i wysokie prawdopodobieństwo ponownego popełnienia czynu o znacznej społecznej szkodliwości, zasadne jest umieszczenie oskarżonego w zamkniętym zakładzie psychiatrycznym. Bezterminowo – orzekła sędzia.

Do czerwca Rafał J. pozostanie w zakładzie karnym. Wyrok (na razie nieprawomocny) nie zaskoczył prokuratora Żmudzińskiego.

– Przymusowe umieszczanie sprawcy w zakładzie psychiatrycznym jest orzekane bezterminowo. Co roku biegli wypowiadają się o aktualnym stanie pacjenta – powiedział nam. – W związku z tym nie można przewidzieć, jak długo będzie przebywał w danym ośrodku. Czy to będzie kilka lat, czy kilkanaście. I jakie jest prawdopodobieństwo, że będzie to do końca życia.

Tekst i zdjęcia:
MILENA CELIŃSKA

Sonda

Czy Polska powinna zrezygnować z unijnej pożyczki SAFE i przyjąć prezydencki projekt Polski SAFE 0%?

W tym tygodniu pytamy:

Czy rząd powinien podjąć działania, by obniżyć ceny paliw na stacjach benzynowych?

– tak
– nie
– nie mam zdania

Głosować można na: tygodniksiedlecki.com

R E K L A M A

NEODERM
MEDYCYNA I KOSMETOLOGIA
ul. Ks. Niedziałka 13
(bud. M3)
08-110 Siedlce
tel. 507 144 206
neoderm.pl
Otwarte:
pon.-pt. 8-20.00,
sob. 10-15.00

DERMATOLOGIA
MEDYCYNA ESTETYCZNA i KOSMETOLOGIA
Nowości!
• LECZENIE ŻYLAKÓW
• CHIRURGIA PLASTYCZNA OKOLICY OKA
• GINEKOLOGIA ESTETYCZNA

eprasa.pl 00227e5650

Pułapki diwy operowej

Patronat „TS”

Uczestnicy XIV Dyktanda Siedleckiego zmierzyli się z m.in. z żorżetową koszulą, sutym żabotem, mdłozieloną marzymiętą czy burzejącymi bażynami.

To „zawody” dla tych, którzy nie boją się zawiłości ortograficznych.

Autorka dyktanda, z którym skonfrontowali się dorośli uczestnicy, prof. **Beata Żywicka** z Uniwersytetu w Siedlcach przyznaje, że przygotowanie tekstu nie jest łatwe. – To dosyć żmudny proces. Trzeba wymyślić fabułę i nasycić tekst trudnościami ortograficznymi i interpunkcyjnymi.

Korzystając z doświadczeń poprzednich edycji, prof. Żywicka wylicza, co uczestnikom dyktanda sprawia najwięcej trudności. – Wyrazy rzadkie oraz zapis małą i wielką literą. Na szczęście Rada Języka Polskiego wprowadziła w tym roku pewne zmiany i udogodnienia w tym kierunku, więc myślę, że nie będzie to już tak problematyczne. Również pisownia łączna i rozłączna. A także interpunkcja, która bardzo kuleje.

Co robić, aby pisać poprawnie? Nasza rozmówczyni nie pozostawia złudzeń i podkreśla, że czytanie to podstawa. Poleca też programy popularnonaukowe z prof. Bralczykiem i prof. Miodkiem oraz książkę prof. Mirosława Bańki „Polszczyzna na co dzień”. Z pewną dozą wahania wspomina również o słownikach i za chwilę dodaje, że młodzież ma spory problem, aby się do nich przekonać.

Co ze sztuczną inteligencją? – Robi błędy i podaje nieprawdziwe informacje, więc nie należy jej ufać do końca – ostrzega.

Podczas dyktanda w Uniwersytecie w Siedlcach uczestnicy przenieśli się w świat pewnej diwy operowej, która „stwierdziła, że już dość czasu zmitrężyła na nicnierobieniu i postanowiła razem z mężem Malejczykiem (...), że na jakiś czas zaszyje się w krakowskich Grzegórzkach”.

Aby oddać klimat, przytoczmy jeszcze jeden naszpikowany „cymesami” fragment: *Ni stąd ni zowąd samochód zatrzymał się na rozżarzonym słońcem odludziu. Charytyna, wystrojona w żorżetową koszulę z sutym żabotem, przedzierając się przez mdłozieloną marzymiętę, użynając burzejące bażyny i opędzając się od matowoczarnych omrzeli, późnopołudniową porą dotarła do dawno niezamieszkałej habendy, kończąc swoją ekstrapodróż (lub ekstra podróż).*

Co dla uczestników oznacza udział w tym literackim przedsięwzięciu? Czy został poprzedzony skrupulatnymi przygotowaniami?

– To nie jest tak, że siedzę, zakuwam, przypominam sobie – mówi **Wiesława Chwedczuk** (bierze udział w Dyktandzie Siedleckim już po raz 3., a w ubiegłym roku uzyskała tytuł wicemistrzyni!) i dodaje: – Myślę, że zmysł poprawnego pisania jest w naturze człowieka. Boli nas, kiedy widzimy bardzo niepoprawne pisanie. Nie jestem z tej bajki, bo ukończyłam studia matematyczne, ale zawsze lubiłam pisać. Dla mnie dyktando to również doskonała okazja, aby znowu poczuć klimat szkolnej ławy i dreszczyk emocji.

Tuż przed rozpoczęciem ortograficznych zmagań fot. mp

– Dla mnie pisanie dyktanda to przyjemność – podkreśla **Patryk Krupa**, student prawa, który jeszcze jako licealista, nie raz zwyciężał w tym ortograficznym konkursie. Przyznaje też, że przed tą edycją zrobił sobie powtórkę z zasad i zapoznał się z nowościami.

Z niuansami polskiej pisowni mierzono się 18 marca. W murach Uniwersytetu w Siedlcach dyktando pisali studenci i wszyscy chętni dorośli. W tak ważnym edukacyjnie wydarzeniu nie mogło zabraknąć uczniów. Wychowankowie podstawówek oraz ich rodzice w szranki stanęli w Szkole Podstawowej nr 4 im. A. Mickiewicza. Uczniowie szkół średnich – w Zespole Szkół Ponadpodstawowych nr 3 im. S. Staszica w Siedlcach, natomiast reprezentanci powiatu siedleckiego – w Szkole Podstawowej im. B. Arcta w Kotuniu.

Oprócz wspomnianych placówek, w organizację dyktanda włączyły się: Mazowieckie Samorządowe Centrum Doskonalenia Nauczycieli oraz Biblioteka Pedagogiczna im. H. Radlińskiej w Siedlcach.

Wyniki dyktanda poznamy 25 marca. Podsumowanie rywalizacji i wręczenie nagród odbędzie się w SP nr 4.

Co ciekawe, XIV Dyktando Siedleckie 2026 zostało oficjalnie docenione przez Kuratorium Oświaty w Warszawie. Wpisano je do „Wykazu zawodów wiedzy, artystycznych i sportowych, które mogą być uwzględniane przez dyrektora szkoły jako szczególne osiągnięcie i wpisywane na świadectwie ukończenia szkoły podstawowej w roku szkolnym 2025/2026”.

MARIA POPEK

Pijany kierowca z dzieckiem

Niepokojące zgłoszenie postawiło na nogi policjantów z Garwolina. 17 marca otrzymali informację o kierowcy audi, który jedzie całą szerokością drogi i może być pod wpływem alkoholu. Według zgłoszenia w samochodzie znajdowało się także dziecko.

Funkcjonariusze szybko namierzyli pojazd w miejscowości Przykory w gminie Miastków Kościelny. Auto było już zaparkowane, a kierowca przebywał na pobliskim placu zabaw razem z małą dziewczynką. Już na pierwszy rzut oka było widać, że mężczyzna jest nietrzeźwy. Badanie alkomatem potwierdziło przypuszczenia – 31-latek miał w organizmie ponad 2 promile alkoholu. Dodatkowo okazało się, że w ogóle nie posiada prawa jazdy.

Policjanci najpierw zadbali o bezpieczeństwo dziecka, przekazując dziewczynkę pod opiekę matki, a następnie zatrzymali mężczyznę. Trafił do policyjnego aresztu i usłyszał zarzuty. Odpowie za jazdę w stanie nietrzeźwości oraz narażenie dziecka na niebezpieczeństwo. Grozi mu do 5 lat więzienia. (**ak**)

Tragiczny wypadek na DK 62

Zginął 19-letni kierowca

W nocy 23 marca na drodze krajowej nr 62, na odcinku Węgrów-Sokołów Podlaski doszło do tragicznego w skutkach wypadku, w którym zginął młody mężczyzna.

Do wypadku doszło tuż za Węgrowem około godz. 3.50 nad ranem.

– Ze wstępnych ustaleń pracujących na miejscu funkcjonariuszy wynika, że 19-latek, kierujący samochodem osobowym marki Skoda, z nieustalonych dotychczas przyczyn, zjechał z jezdni do przydrożnego lasu. Samochód uderzył w drzewo. Niestety młody kierowca zmarł na miejscu – poinformowała oficer prasowy KPP w Węgrowie asp. **Monika Księżopolska**.

Policjanci z Węgrowa pod nadzorem prokuratora wyjaśniają dokładne okoliczności tego tragicznego wypadku. (**sej**)

fot. arch. KPP W Węgrowie

Ku przyszłości zawodowej

Patronat „TS”

Siedleckie Targi Edukacyjne Wyższych Uczelni i Szkół Ponadpodstawowych „Ku przyszłości zawodowej” wystartują już po raz 18.

Wybór dalszej drogi kształcenia to jedna z pierwszych naprawdę ważnych decyzji w życiu młodego człowieka. To właśnie z myślą o uczniach stojących przed takim wyborem, co roku organizowane są targi edukacyjne.

Tegoroczne wydarzenie zaplanowano na 26 marca w godzinach 10.00-14.00 w Zespole Szkół Ponadpodstawowych nr 3 w Siedlcach przy ul. Ks. J. Popiełuszki 8, znanym w mieście jako „Samochodówka”.

– Targi od lat stanowią ważny punkt na edukacyjnej mapie regionu. To właśnie tutaj młodzież szkół podstawowych i ponadpodstawowych może w jednym miejscu zapoznać się z ofertą wielu szkół, uczelni oraz instytucji wspierających rozwój zawodowy i edukacyjny – informuje **Elżbieta Sobiczewska** z Samorządowego Centrum Doradztwa i Doskonalenia Nauczycieli w Siedlcach. – Bezpośrednie rozmowy z przedstawicielami placówek, materiały informacyjne oraz możliwość zadawania pytań sprawiają, że młodzi ludzie zyskują realne wsparcie w planowaniu swojej przyszłości – dodaje.

Za organizację wydarzenia odpowiadają: Zespół Szkół Ponadpodstawowych nr 3 w Siedlcach, Samorządowe Centrum Doradztwa i Doskonalenia Nauczycieli w Siedlcach oraz Stowarzyszenie Przyjaciół ZSP nr 3. Wydarzenie objęte jest honorowym patronatem Mazowieckiego Kuratora Oświaty, Marszałka Województwa Mazowieckiego, Prezydenta Miasta Siedlce oraz Starosty Siedleckiego. Partnerem wydarzenia jest Samorząd Województwa Mazowieckiego.

W programie targów znalazły się również warsztaty skierowane do uczniów kończących szkołę podstawową. Ich celem jest pomoc w odkrywaniu własnych predyspozycji oraz w wyborze odpowiedniego profilu szkoły ponadpodstawowej. Organizatorzy podkreślają, że zainteresowanie wydarzeniem jest duże – wciąż zgłaszają się kolejne uczelnie chcące zaprezentować swoją ofertę tegorocznym maturzystom.

Organizatorzy zapraszają uczniów, rodziców i nauczycieli do udziału w wydarzeniu, które może stać się ważnym krokiem w planowaniu przyszłości edukacyjnej i zawodowej młodych mieszkańców regionu. Szczegółowe informacje dostępne są na stronie: www.scdidn.siedlce.pl.

(Opr. **MP**)

Uwaga na fałszywe oferty fotowoltaiki

Do Komendy Powiatowej Policji w Garwolinie wpłynęły sygnały dotyczące nieuczciwych ofert związanych z instalacją fotowoltaiki i pomp ciepła.

Jak wynika z informacji przekazanych policji, do mieszkańców rozsyłane są materiały informujące o rzekomych programach dofinansowania, które w rzeczywistości nie istnieją.

– Apelujemy o ostrożność i dokładne sprawdzanie warunków umów oraz wiarygodności firm przed podjęciem decyzji o montażu instalacji – informuje podkom. **Małgorzata Pychner**, oficer prasowa Komendy Powiatowej Policji w Garwolinie. (**ak**)

Kradli perfumy dla partnerek

Policjanci zatrzymali dwóch mężczyzn podejrzanych o kradzieże w jednej z drogerii w Garwolinie. Sprawcy wynosili z półek głównie perfumy i kosmetyki znanych marek.

Mężczyźni zostali rozpoznani i ujęci przez pracowników sklepu po kradzieży towaru o wartości ponad 940 zł. Jak ustalili policjanci, młodszy z nich, 28-latek – od grudnia ubiegłego roku do lutego – kilkakrotnie wracał do tego samego sklepu i dokonywał kolejnych kradzieży. W sumie z drogerii zniknęły kosmetyki warte blisko 1300 zł. Jego działania zakwalifikowano jako tzw. czyn ciągły. Zatrzymany wraz z nim 30-latek również usłyszał zarzut kradzieży. Obaj mężczyźni tłumaczyli, że kosmetyki zabierali dla swoich partnerek, a część towaru sprzedawali. (**ak**)

eprasa.pl 00227e5650

Mówili: Wojtuś Marzyciel

Na rozmowę umówiliśmy się w mieszkaniu Wojciecha Kudelskiego. Z kuchni dobiega nieziemski zapach domowego obiadu. – Zapraszam na krupnik i mielone. Sam robiłem – zachęca były prezydent Siedlec. – Bo ja zarabiam na siebie: gotuję rodzinie obiady, robię przetwory, mam warzywniak, a z niego własne warzywka przez cały rok. No i jeszcze pracuje jako radny w Sejmiku Mazowsza. A latem wsiada na motocykl i jedzie do ukochanego Mielnika nad Bugiem. Jak dziś żyje były prezydent Siedlec? Mówi o tym w rozmowie z Mariolą Zaczyńską.

fot. ak

■ **Panie Wojciechu, niech Pan się przyzna: korciło Pana nieraz, by sięgnąć po telefon i doradzić swym następcom, co można by lepiej zrobić w mieście?**

– Trudno byłoby doradzać komuś, kto składał na mnie doniesienia do prokuratury, co robił Andrzej Sitnik. Z doniesień nic nie wyszło, bo nie mogło wyjść.

■ **Czyli do Andrzeja Sitnika Pan nie dzwonił. Ale teraz miastem rządzi Tomasz Hapunowicz. Oj, uśmiecha się Pan tajemniczo…**

– Z miasta się nie wyrasta. Więc do Tomka zaglądam od czasu do czasu.

■ **I…**

– Denerwują panią korki w mieście?

■ **Jeszcze jak!**

– A ja mam pomysł, jak je rozładować!

■ **Jak znam Pana, będzie to coś wizjonerskiego. Jak stadion, którego miało nie być; jak górka do zjeżdżania, której w końcu nie zrobiono, i baseny nad zalewem, które chyba mają jednak być. I jak Park Wodny, tunel pod torami i obwodnica w karierze…**

– „Wojtuś Marzyciel”! Tak mnie wtedy nazwali.

■ **To co z tymi korkami? Jak chce je Pan rozładować?**

– Prawie za darmo.

■ **Hmmm… cóż to za wizja?**

– Przecież przez Siedlce płynie „rzeka” torów kolejowych: z Warszawy do Brześcia, odbudowuje się linię z Siedlec do Sokołowa, mamy zaniedbane tory w dzielnicy przemysłowej. W godzinach szczytu często widzę w samochodach tylko kierowcę. Ludzie tracą godzinę, by przejechać z jednego końca miasta na drugi. A wystarczy kilka wagoników z Sielec Zachodnich do dzielnicy przemysłowej.

■ **Mała kolejka miejska?**

– Przebudowuje się teraz tory do Sokołowa, a przecież ten projekt można rozbudować, dokupić wagoniki. Kolejką miejską można szybko dojechać do Stadlera, Mostostalu, Bozametu, jednostki wojskowej, uniwersytetu, a to przecież tysiące ludzi dojeżdżających do pracy! Zazwyczaj docierają samochodami. Młodzież też by korzystała, by parę przystanków podjechać. Także gminę mogłoby to objąć, by dojechać z Igań do Białk.

■ **Ale mi się to podoba!**

– Znowu „Wojtuś Marzyciel”!

■ **Mówił Pan o tym prezydentowi Hapunowiczowi?**

– Mówiłem. I na ostatnim spotkaniu z mieszkańcami też.

■ **I co?**

– Zaskoczenie. Powiedziałem też wójtowi Brodowskiemu, że taka kolejka połączyłaby większość wiosek z centrum gminy i miastem. Zachęcam obu panów do działania. Bierzmy przykład z Warszawy, gdzie po torach, jak nasze, przejeżdża co pół godziny kolejka miejska.

■ **Ma Pan dziś satysfakcję, gdy ocenia się, że Pana prezydentura była najlepsza w historii współczesnej Siedlec?**

– Trafiłem na odpowiedni czas. Ale też byłem przygotowany do tej funkcji, miałem 22 lata doświadczenia w realizowaniu dużych inwestycji, pilnowania pieniędzy, organizowania pracy. Byłem inżynierem, kierownikiem Urzędu Rejonowego, a także przez wiele lat radnym. I wiedziałem, co temu miastu potrzeba, aby złapało oddech.

■ **Mówi Pan o swojej wizji, by karierem poprowadzić obwodnicę Siedlec?**

– Mirek Symanowicz, ówczesny prezydent Siedlec, był przeciwny, uważał, że karier trzeba raczej zasypać. I to właściwie zdecydowało, że postanowiłem rywalizować z nim w wyborach. Bo wiedziałem, czego miasto potrzebuje, a nie mogłem być decyzyjny. Byłem wtedy przewodniczącym rady miasta.

■ **Co uważa Pan za swe najlepsze dokonania? Bo miasto się zmieniło, zniknął „śmierdziuch”, kanał ulgi spełnił swe zadanie, mamy obwodnicę w karierze, tunel pod torami, teatr z profesjonalną sceną…**

– Najlepsze co mi się udało to „Zgoda i Rozwój”. Ta koalicja PiS i PO, jedyna w Polsce, zaprocentowała piękną współpracą. Pracowali ze sobą ludzie z różnych opcji politycznych! Do miasta spłynął miliard złotych na inwestycje. Zatrzymaliśmy młodych Siedlczan ofertą kulturalną i sportową, oświatą na wysokim poziomie, dostępnością mieszkań.

■ **A co wspomina Pan z niechęcią?**

– Gdy rozpadła się ta koalicja w końcówce mojej prezydentury, zaczęły się na mnie ataki. Chcieli „złapać Kudelskiego”, przysłano CBA. Trzy miesiące agenci szukali, badali finanse i moje decyzje. Chodziło o pożyczkę z Magellana. Na koniec zapytałem agenta, czy coś znalazł. Spuścił głowę i mówi: gdybym znalazł, to byśmy rozmawiali w celi, a nie w pana gabinecie. Podobnie zakończyło się z doniesieniem do prokuratury, które złożył ówczesny radny Sitnik. Pół roku przesłuchań zakończyło się konkluzją, że Kudelski działał na korzyść miasta, a nie na szkodę. Tak, to były najgorsze momenty. To było przykre.

■ **Czy mogę zapytać o inną przykrą sprawę? O napad nożownika. Jak się żyje po tak traumatycznym doświadczeniu? Ma Pan poczucie, że dostał drugie życie?**

– Nie miałem prawa tego przeżyć, bo napastnik dźgał, aby zabić. Ale przeżyłem. Jestem głęboko wierzący, pomyślałem, że Pan Bóg czegoś jeszcze ode mnie chce.

■ **A zaufanie do ludzi? Przecież to się stało na ulicy, przy Pana domu.**

– Nic się nie zmieniło. Uczestniczyłem w życiu publicznym, uczestniczę dalej. Chodzę na zakupy, a ludzie pozdrawiają mnie, podają rękę. Tylko jeden wyciągnął nóż. Wiem, że stwierdzono, iż to chory człowiek. O jedno tylko mam żal, ale do sądu...

■ **Chodzi o wyrok?**

– Nie. Napisałem pismo do sądu z prośbą, aby mnie informowano, gdy ten człowiek wyjdzie na przepustkę, albo zostanie zwolniony. Bo on, w tej swojej chorobie, zapowiedział, że mnie dobije. A właśnie słyszę, że już nie siedzi w odosobnieniu, że chodzi po mieście, znowu ma agresywne zachowania. Nikt mnie nie uprzedził, nie poinformował, że jest na wolności. Ale trzeba normalnie żyć.

■ **Odbierając SuperAleksandrię w ubiegłym roku we wzruszający sposób podziękował Pan żonie i córce, prosząc je także on wybaczenie i wyrozumiałość za lata pańskiej prezydentury, które dla nich nie były łatwe.**

– To było trudne zwłaszcza dla mojej córki, Oli. Utarło się w społeczeństwie, że dzieci „prominentów” traktuje się z rezerwą. Odczuwała to w gronie rówieśników, czasem się skarżyła, ale znalazła swoje miejsce w społeczności Teatru ES. Wyrosła na dobrego człowieka, jest chirurgiem. Lubi przyjeżdżać do domu, wtedy razem gotujemy (dla niej sałatki, bo nie je mięsa). Lubi też przebywać na naszej działce w Mielniku. Mogą sobie wtedy z mamą pić kawę na werandzie, w piżamach. A ja doglądam grządek.

■ **Gotuje Pan, uprawia grządki, robi przetwory. A ja jestem przekonana, że ma Pan w sobie pewną awanturniczą żyłkę. Że lubi Pan przygodę. Przecież zrobił Pan uprawnienia flisaka i zbudował tratwy pływające po Bugu, a latem wsiada Pan na motocykl.**

– W ubiegłym roku zrobiłem cztery tysiące kilometrów na motorze. Głównie do Mielnika.

■ **Pani Maria, małżonka, zdradziła kiedyś, że najbardziej obawia się nagłych telefonów, gdy zaczyna Pan od słów: „Marysiu, tylko się nie denerwuj…”.**

– Tak było, gdy jedna pani była uprzejma wjechać na mnie na rondzie koło parku. Ale motor dało się zreperować, a ja żyję.

■ **A ten sezon? Też będzie Pan jeździł?**

– Na razie czuję się dobrze, więc nie wykluczam. Zapraszam „na plecak”!

■ **Dziękuję! Podobno wyglądam bardziej jak nalepka na plecach kierowcy, ale i za plecak mogę robić w dobrym towarzystwie. Ale a propos trasy nad Bug. Obawiam się, że Pana wizja Siedlec jako bramy w Dolinę Bugu jest teraz zagrożona przez via Carpatię. O ile teraz Siedlce leżą na trasie turystów jadących z Polski nad Bug, to nowa autostrada ominie nasze miasto. Pojadą „2” do Międzyrzeca Podlaskiego, gdzie skręcą na „19”.**

– Niestety, pogłębię te obawy. Skrzyżowanie „19” i „2” spowoduje, że ciężar życia gospodarczego przeniesie się z Siedlec do Międzyrzeca. Prognozy przewidują, że to miasto urośnie do rangi Radomia, będzie miało 250 tysięcy mieszkańców. Jeśli nic nie zrobimy, by zadbać o nas, skierować ruch do Siedlec, to staniemy się mieściną.

■ **A mamy tyle atutów! Zwłaszcza kulturalnych, które właśnie przyciągają turystów. Mamy jedyny w Polsce obraz El Greco, mamy światowej klasy zbiory malarstwa Łady-Maciągowej, Tymoszewskiego. Powinniśmy mieć piękną, znaną galerię lub muzeum sztuki współczesnej!**

– Ależ tak! Jest teraz koniunktura na budowanie schronów. Można wybudować go na placu Sikorskiego, razem z garażem podziemnym, a na górze piękny lokal dla Muzeum Diecezjalnego.

■ **Dlaczego dla Muzeum Diecezjalnego? Powinno być ogólne, świeckie.**

– Ale to Diecezjalne ma El Greco. I to tam kapie od zabytków.

■ **Absolutnie się z Panem nie zgodzę. Instytucja powinna być świecka i bazować także na naszych współczesnych twórcach. Ale to i tak byłoby do domówienia.**

– Na pewno potrzebujemy magnesu dla turystów.

■ **Panie Wojciechu, mogę zapytać, ile Pan ma lat?**

– Lat nie da się ukryć: 78 skończę w maju.

■ **Nie wygląda Pan!**

– Dziękuję. Trochę mnie irytuje, gdy młode dziewczyny ustępują mi miejsca, abym usiadł.

■ **A ja się tak zastanawiam, czy z tą żyłką do przygody, to Pan i na bungie by skoczył.**

– Po co? Jestem starym człowiekiem.

■ **A parę lat temu?**

– Trudno mi mówić, co bym zrobił parę lat temu. Może bym i skoczył.

■ **Wiedziałam! Dziękuję za rozmowę. I piszę się „na plecaczek”. Do zobaczenia.**

MS

R E K L A M A

eprasa.pl 00227e5650

MOIM ZDANIEM...

Polak zna się na wszystkim?

fot. arch.

PAWEŁ ŚWIERCZEWSKI
dziennikarz sportowy

Polacy znają się na wszystkim, a najlepiej na sporcie. Oczywiście muszą mieć ku temu sprzyjające warunki. Przede wszystkim kanapa (jak wiadomo, z kanapy najlepiej widać). No i piwko, bo nic tak nie wyostrza zmysłów i nie buduje wiary we własne możliwości jak odpowiednio napełniony kufelek. I tak przygotowanym można uprawiać komentatorkę, której Szpakowski z Szaranowiczem razem wzięci by się nie powstydzili. „Lewandowski? Toć to drewno. Już ja bym lepiej piłkę kopnął. Iga Świątek? Już się skończyła. Powinna dać sobie spokój i się nie ośmieszać”. I niech pierwszy rzuci opróżnioną puszką, kto nie był autorem, albo chociaż świadkiem, równie eksperckiego wywodu.

fot. mz

Dr **MARCIN SUTRYK**
Wydział Sztuki UwS

Polak naprawdę zna się na wszystkim: od sztuki, przez piłkę nożną, po politykę, medycynę – wszystko oczywiście krytykując. Najchętniej ocenia to, czego nie dotknął, nie przeżył i nawet nie spróbował zrozumieć, myląc sąd z wiedzą. Z mojego podwórka wygląda to tak, że artysta zderza się nie z krytyką, lecz z pewnością siebie tych, którym się coś wydaje. I z tymi, którzy wydają opinie i oceny, nie mając ku temu żadnych, najmniejszych wręcz kompetencji. Jeden taki głos potrafi uruchomić lawinę hejtu nasyconego pogardą. Jest w wielu ludziach niezrozumiały dla mnie odruch poniżania i krytykowania tego, czego się nie rozumie. Najłatwiej skomentować obraz, którego się nie widziało, spektakl, którego się nie przeżyło, i człowieka, którego się nie zna. Zdecydowanie przydałaby się nam odrobina pokory zamiast wszystkowiedzy. I żeby była jasność – możesz mieć opinię, może ona być niepochlebna, ale na miłość boską, nie każda myśl jest warta wyrażania.

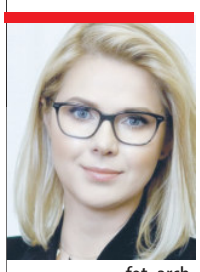

fot. arch.

BEATA GAŁEK
politolog, UwS

Skłonność do autorytatywnego wypowiadania się w obszarach powszechnych (zdrowie, polityka, wychowanie dzieci czy sport) jest cechą ogólnoludzką. Przekonanie o „wszechwiedzy” oraz tzw. eksperckość potoczna to zjawiska uniwersalne. W Polsce jednak zabory i okres PRL ukształtowały nieufność wobec władzy i instytucji, a także przekonanie, że aby przetrwać, trzeba polegać na sobie, na sprycie, na załatwianiu i kombinowaniu. Kultura „radzenia sobie” sprzyja przekonaniu, że własna opinia może zastąpić naukową analizę. Polacy chętnie komentują rzeczywistość dla zasady i dla sportu. A internet tworzy przestrzeń, w której uproszczona wiedza sprawia pozory posiadania kompetencji, wzmocnione milionowymi zasięgami. Problem zaczyna się, gdy pewność siebie przeradza się w podważanie nauki i wiedzy eksperckiej.

fot. mz

GRAŻYNA SZUBIELSKA
lekarz rodzinny SPZOZ Siedlce

Sztuczna inteligencja i internetowi „guru” psują nasze relacje z pacjentami. Nie mają znaczenia nasza wiedza i wyuczone specjalizacje. Polacy masowo „leczą się” suplementami, bo wiedzą lepiej, jak sobie pomóc bez leków. Mamy kłopot zwłaszcza z pacjentami kardiologicznymi. Tym szkodzą leki przeciwbólowe i przeciwzapalne (kupowane bez recepty), które wchodzą w reakcje z lekami kardiologicznymi. Dopiero szczegółowy wywiad pomaga nam zrozumieć, dlaczego przepisane przez nas leki nie działają. A okazuje się, że pacjent bierze po kilka tabletek leków bez recepty, by zwiększyć dawkę. Pamiętajmy, że stosowanie suplementów też warto omówić z lekarzem, zamiast opierać się na opiniach, że „to działa cuda”, a tamto pomogło sąsiadce brata żony znajomego. (**mz**)

rys. M. Andrzejewski

Mozaiki, które opowiadają historię.

Siedlce z nowym zabytkiem!

Mijamy je na co dzień, teraz zyskały status zabytków. Mozaiki widoczne na budynkach przy głównej ulicy miasta (siedziba starostwa powiatowego) zostały wpisane do rejestru.

Powstały na przełomie lat 1968 i 1969. Ich autorką jest warszawska artystka **Izabela Płachecka**. Umieszczono je na ścianach szczytowych bocznych skrzydeł budynku, po obu stronach reprezentacyjnego wejścia. Już w momencie powstania pełniły ważną funkcję – miały nie tylko zdobić, ale również nadawać miejscu charakter.

W modernistycznych, często surowych bryłach budynków, takie elementy miały ożywiać przestrzeń i przełamywać jej monotonię. Siedleckie kompozycje łączą abstrakcyjne dynamiczne formy z elementami historii regionu (herb miasta, mapa okolic czy charakterystyczny motyw syreny). Jednym z najbardziej intrygujących detali jest niemal niewidoczny dziś cytat, który z biegiem lat częściowo się zatarł: „Takie będą Rzeczypospolite, jakie ich młodzieży chowanie”. To słynna sentencja Jana Zamoyskiego z aktu fundacyjnego Akademii Zamojskiej z 1600 roku.

Budynek przy Piłsudskiego powstał w drugiej połowie lat 60. według projektu **Ryszarda Piechoty**. Początkowo mieściła się tu Miejska Rada Narodowa, a także instytucje takie jak PKO, PZU czy „Ruch”. Charakterystyczny układ w kształcie litery „C”, z głównym korpusem i bocznymi pawilonami, od początku zakładał obecność dekoracji artystycznej jako integralnej części założenia.

Wpisanie mozaik do rejestru zabytków oznacza objęcie ich ochroną konserwatorską. To decyzja, która ma zabezpieczyć je przed zniszczeniem i przypomnieć o ich wartości artystycznej i historycznej. Dla wielu mieszkańców może to być okazja, by spojrzeć na znane miejsce z innej perspektywy. Bo choć mozaiki są tu od ponad pół wieku, dopiero teraz oficjalnie uznano je za część dziedzictwa, które warto chronić.

Tekst i zdjęcia: **AGA KRÓL**

Jarmark Tradycji Wielkanocnych w Siedlcach

Patronat „TS”

Rękodzieło, regionalne produkty, warsztaty i muzyka na żywo, czyli Jarmark Tradycji Wielkanocnych! Odbędzie się w dniach 27-29 marca w Kawiarni toMy (Arche) przy ul. Brzeskiej.

Wydarzenie rozpocznie Festiwal Piosenki Wiosennej z udziałem dzieci i młodzieży, który wprowadzi uczestników w świąteczny i wiosenny nastrój. Na odwiedzających czekać będą stoiska z unikatowym rękodziełem i produktami regionalnymi, a także wielkanocne warsztaty prowadzone przez Fundację Leny Grochowskiej. Dla najmłodszych przygotowano happening inspirowany literaturą dziecięcą, a całość uzupełnią występy muzyczne, w tym koncert **Mieczysława Borkowskiego**. Organizatorzy zapraszają całe rodziny – wstęp na jarmark jest bezpłatny. (**ak**)

Więcej na: tygodniksiedlecki.com

Prażmowski w Fokusie

W Galerii Fotografii Fokus MOK w Siedlcach odbędzie się wernisaż wystawy **Wojciecha Prażmowskiego**. Otwarcie zaplanowano na 26 marca o godz. 18 przy ul. Pułaskiego 6. Ekspozycja będzie dostępna dla zwiedzających do 26 kwietnia.

Wystawa prezentuje twórczość jednego z najbardziej cenionych polskich fotografów, którego prace od lat budzą emocje i skłaniają do refleksji. Jak podkreśla kurator wystawy **Piotr Tołwiński**, przygotowanie tej prezentacji było dla niego szczególnym doświadczeniem. Prażmowski był jego wykładowcą w łódzkiej szkole filmowej. Potrafił inspirować do przekraczania granic i poszukiwania własnego języka w sztuce.

– Prowokował do myślenia i szukania własnej estetyki. Wtedy niewiele z tego rozumiałem, dziś widzę, jak ważne to było doświadczenie – mówi kurator.

Wystawa obejmuje m.in. fotografie inspirowane twórczością **Czesława Miłosza** oraz prace będące hołdem dla **Andrzeja Wajdy**. Wojciech Prażmowski urodził się w 1949 roku w Częstochowie. Fotografią zajmuje się od końca lat 60., a jego dorobek obejmuje setki wystaw w kraju i za granicą. Jest profesorem i doktorem habilitowanym sztuki filmowej, a od kilku lat mieszka na Podlasiu.

Wystawę będzie można oglądać od wtorku do piątku w godz. 11.00-17.00 oraz w niedziele w godz. 11.00-15.00.

AGA KRÓL

eprasa.pl 00227e5650

Wojsko potrzebuje szerokich ulic, mieszkańcy martwią się o swoje działki

Będzie droga, jest niepokój

Ulice Składową i Łukowską w Siedlcach czeka przebudowa. Inwestycja jest jeszcze w fazie projektowania, ale już budzi obawy mieszkańców. Z czego one wynikają? Po pierwsze – z planowanych wywłaszczeń gruntów. Po drugie – są małe szanse na zastosowanie ekranów akustycznych.

Obie ulice są drogami dojazdowymi do jednostki wojskowej. Ich przebudowa ma na celu zapewnienie dobrej komunikacji – właśnie na potrzeby garnizonu. Prace projektowe trwają już długo. Miasto, aby przeprowadzić inwestycję, musi pozyskać tereny od kolei, ale także od mieszkańców...

– Powodów przedłużenia się prac projektowych jest dużo. Ustalenia z koleją są jednym z mniejszych problemów, większość gruntów wywłaszczymy na podstawie specustawy. Tu nie spodziewamy się komplikacji – przyznaje **Tomasz Hapunowicz**, prezydent Siedlec. Włodarz tłumaczy, że procedury trwają długo głównie ze względu na to, że każdą zmianę w projekcie miasto musi konsultować z Ministerstwem Infrastruktury (finansującym inwestycję) oraz z wojskiem.

PREZYDENT SIĘ NIE SPODZIEWA

Na terenach objętych planowaną inwestycją pracowali już geodeci. Dzięki tym pomiarom mieszkańcy wiedzą, czego mogą się spodziewać. Część właścicieli gruntów będzie musiała pożegnać się z fragmentami swoich działek. – Wywłaszczenia będą przebiegać na podstawie specustawy drogowej, więc nie będziemy mieli nic do powiedzenia. Ma po prostu przyjechać rzeczoznawca i wycenić wartość działki – mówią.

Prezydent potwierdza, że dojdzie do wywłaszczeń. Czy w związku z tym dotarły już do ratusza wyrazy niezadowolenia albo protesty ze strony mieszkańców? – Nie daliśmy jeszcze do wglądu planowanego przebiegu ul. Łukowskiej. W tej chwili uzyskujemy pozwolenie na przebudowę ul. Garwolińskiej, gdzie wywłaszczamy i nawet burzymy budynki mieszkalne. Tam protestów ze strony mieszkańców nie było. Oczywiście płacimy odszkodowania i postępujemy zgodnie ze specjalną procedurą – zaznacza Tomasz Hapunowicz.

„W takich sytuacjach przysługuje odszkodowanie (...) na podstawie wartości rynkowej. Odszkodowanie może zostać powiększone o 5%, jeżeli nieruchomość zostanie wydana w ustawowym terminie 30 dni od doręczenia decyzji ZRID (Zezwolenie na Realizację Inwestycji Drogowej – przyp. red.). Od decyzji w sprawie odszkodowania przysługuje odwołanie” – informuje z kolei **Sebastian Wojtaszek**, naczelnik wydziału dróg w siedleckim magistracie.

Planowane ingerencje w prywatne działki – jak mówi jeden z mieszkańców ul. Składowej – w niektórych przypadkach będą prowadzić do niekorzystnego oddzielenia zabudowy od ogrodu, co może obniżyć wartość rynkową nieruchomości.

EKRANÓW NIE BĘDZIE

Największe obawy budzi jednak brak planów montażu ekranów akustycznych. – W innych lokalizacjach przy podobnych inwestycjach takie zabezpieczenia były stosowane. U nas słyszymy o zastosowaniu „cichszej nawierzchni”. Naszym zdaniem nie rozwiąże to problemu, szczególnie jeśli usunięte zostaną drzewa i krzewy oddzielające domy od ulicy – niepokoją się mieszkańcy. – Będziemy narażeni nie tylko na hałas, ale i zanieczyszczenia. Gdy droga zostanie poszerzona, najprawdopodobniej natężenie ruchu się zwiększy, a już teraz poziom hałasu jest wysoki. Przy okazji spadnie też wartość naszych działek.

Na ul. Składowej w godzinach szczytu ruch jest nieprzerwany.

Mieszkańcy pytają, czy inwestycja została poprzedzona pomiarami hałasu oraz analizami środowiskowymi.

„Wykonano badania hałasu. Z przeprowadzonej analizy wynika, iż planowana inwestycja nie będzie powodowała występowania przekroczeń dopuszczalnych poziomów hałasu” – odpowiada nam Sebastian Wojtaszek. Co więcej, naczelnik informuje, że dzięki nowej nawierzchni i lepszym parametrom drogi poziom hałasu może się nawet zmniejszyć: „Analizowany odcinek drogi będzie posiadał podwyższone parametry eksploatacyjne, nową nawierzchnię, co wpłynie na zmniejszenie emitowanego hałasu. Na podstawie przeprowadzonej analizy oraz przy zakładanych rozwiązaniach chroniących środowisko należy stwierdzić, iż przedsięwzięcie na etapie eksploatacji nie będzie negatywnie oddziaływać na stan klimatu akustycznego terenów sąsiednich”.

Tekst i zdjęcie: **MARIA POPEK**

R E K L A M A

eprasa.pl 00227e5650

Szpilki Zaczyńskiej

A potem wsiądą na hulajnogę...

Pamiętam, jak się dziwiliśmy Brytyjczykom, gdy organizowali referendum w sprawie wyjścia z Unii Europejskiej. Był to dla nas swego rodzaju folklor. Bo komu przyszłoby do głowy opuszczanie europejskiej wspólnoty, która przynosi same korzyści gospodarcze, turystyczne, ekonomiczne. Ideę opuszczenia Unii głosili w dodatku politycy o wiarygodności Muppet Show. Wyglądało to jak jeden wielki happening.

Ale stało się. Ciemny brytyjski lud, odpowiednik naszych konfiarzy i pisowszczyków, zagłosował. Rozmawiałam wtedy z Polakami mieszkającymi na wyspach. Ci bardziej wykształceni i z lepszą pracą byli przeciwni brexitowi, wiedzieli, czym to grozi. Ale nasi rodacy, którzy nie czytali i nie oglądali mediów, posiłkowali się za to mentorami z internetu, a w Polsce głosowali na Kukiza lub Korwin-Mikkego, byli za brexitem. Serio. No cóż. Brak wiedzy i polotu kosztuje. Owi rodacy masowo wracają teraz do kraju, bo w Anglii nie da się już żyć na poprzednim poziomie. Zapewne z tego samego względu wyspy opuścili też politycy, którzy brexit rozkręcili.

W Polsce rozkręca się właśnie konfiarsko-pisowski Muppet Show. Już z otwartą przyłbicą muppety różnej maści nawołują do polexitu. Do czego namawiają ludzi niewykształconych i pogubionych w internetowych algorytmach? Wzorem Anglii do: naruszenia łańcuchów handlowych i całego handlu, utrudnień w swobodnym podróżowaniu po krajach wspólnoty, kryzysu na rynku pracy, drożyzny, braku wielu produktów w sklepach (bywały nawet puste półki jak w Polsce za komunizmu), izolacji politycznej, samotności w obliczu zagrożeń militarnych, na co Polska jest szczególnie narażona, będąc na celowniku agresywnej Rosji.

Miejmy też świadomość, że zwycięstwo tych sił to dopuszczenie do władzy ludzi głupich i chciwych, którzy bezkarnie karmią swe portfele w czasach chaosu. Mieliśmy już u władzy ludzi niekompetentnych i bez predyspozycji intelektualnych do tak odpowiedzialnego zadania. Pozostały po nich samoloty z Korei, których nie można użyć w razie zagrożenia, pozostały miliardowe straty w państwowej kasie na bezsensowne wydatki, pozostały wille plus i listy gończe za czołowymi politykami.

Czy chcemy tego ponownie? I czy chcemy widoku konfederatek, witających kwiatami czołgi Putina (ach, ta mądrość konfederackich pań)? Przecież to towarzystwo zaraz wsiądzie na hulajnogę i skryje się w ostrym cieniu mgły, zostawiając swych gamoniowatych wyborców z otwartymi ustami i smutkiem opuszczenia w oczach.

Jedna jest rada na to wszystko. Konfiarze i pisowszczyki – wyjdźcie z internetu i wyłączcie TV republika! Zacznijcie czytać gazety i oglądajcie wolne media. Uczcie się. Pytajcie. Myślcie. Niby tak niewiele, a jakie trudne, co?

MARIOLA ZACZYŃSKA

Artykuł drugiej potrzeby

Postać znana

Przekop Mierzei Wiślanej dokumentowano krok po kroku. Ktoś latał dronem i wrzucał filmy do netu. Wyglądało jak plac zabaw: buldożery plantują wydmy, ciężarówki wywożą ziemię w morze, kafary wbijają larseny i pale, barki wywożą ziemię i usypują ptasią wyspę. Miło było popatrzeć. Tak przyjemnie, że w końcu tam pojechałem. Ładne miejsce: port Nowy Świat.

Dzisiaj moglibyśmy patrzeć, jak powstaje Centralny Port Komunikacyjny: wyznaczają pasy startowe, centra logistyczne, układają szyny. Albo jak kopią głęboki dół pod fundamenty elektrowni atomowej. Ech, marzenia...

Nie oznacza to, że rząd Donalda Tuska – postać znana – nie ma żadnych osiągnięć. Wręcz przeciwnie. Wystarczy spojrzeć na liczbę Polaków bez pracy. Bezrobocie? Krzywa rośnie. Zadłużenie Polski? Tylko w 2025 r. wzrosło o 323 mld zł. Czyli o prawie miliard dziennie! (Dla zobrazowania: zanim skończycie czytać to, co tu piszę, nasz wspólny dług wzrośnie o kilkanaście milionów złotych).

Unia Europejska właśnie przeprosiła się z przekopem mierzei. Nie tylko z przekopem, ale także z rozbudową portu w Elblągu. Elbląg, rządzony przez KO, przestał grymasić. Okazuje się, że teraz jest to zupełnie sensowne przedsięwzięcie. Tak samo jak utworzenie WOT albo budowa płotu na granicy. Jak Morawiecki go budował, mur był zupełnie zbędny. Tusk mówił: Oni nie chcą zbudować żadnego muru. My tego muru nie zobaczymy i nikt tego muru nie zobaczy. A teraz przywozi pod płot von der Leyen i chwali się jak swoim.

Gdy Rosja napadła na Ukrainę i brakowało polskiego węgla, rząd ściągał go, skąd się dało: z Kolumbii, Australii czy Mozambiku. Przywoził, rozwoził, wyznaczał, dyrygował. Starał się aż za bardzo. Opozycja i zagraniczne media dla Polaków życzliwie kibicowały: najpierw, że węgla nie będzie, potem, że nie zdążą dowieźć przed zimą, wreszcie: może i węgiel jest, ale się nie pali. Bo od gazowego palnika po paru sekundach nie chciał się zająć.

Ekipa od Tuska ma w ciężkich terminach, na przykład powodziach, sprawdzone recepty. Tusk mówi: Ja wam wójta nie wybierałem. Komorowski: Woda ma o do siebie, że spływa. Cimoszewicz dorzuca: Trzeba się było ubezpieczyć.

I po sprawie. Załatwione.

Jak trzeba było, straszny PiS do zera obniżył VAT na żywność. I Morawiecki nie płakał, że nie ma pieniędzy. A podobno tak kradli... Ale na wszystko jakoś starczało. Przyszedł Tusk, a wpływy z podatków poleciały na pysk. No cóż, skoro swoi wrócili, można kraść. Najwidoczniej kombinatorzy pamiętali, co, jeszcze za pierwszego Tuska, mówił minister Graś. Przypadkiem się nagrało: Produkcja narkotyków już się nie opłaca, tylko wyłudzanie VAT.

Z myślowego dorobku Donalda Tuska warto przypomnieć jeszcze jeden cytat, wcale nie taki stary: – Naprawdę, uwierzcie mi. Byłem premierem i wiem, na czym polegają te mechanizmy. Wystarczy jedna prosta decyzja, żeby benzyna w Polsce kosztowała 5 zł. I nie są to żadne fanaberie.

Myślicie, że pamięta?

A wy pamiętacie 100 konkretów Tuska? No widzicie, on też nie.

DARIUSZ KUZIAK

Jubileusz Studia Piosenki Singers

30 lat śpiewu, pasji i talentów

Studio Piosenki Singers świętowało jubileusz 30-lecia działalności, podsumowując trzy dekady pracy z młodymi wokalistami.

Na scenie spotkali się obecni uczestnicy zajęć oraz absolwenci, a całość zwieńczył symboliczny jubileuszowy tort.

Historia zespołu sięga 1996 roku, kiedy przy Miejskim Ośrodku Kultury w Siedlcach z inicjatywy **Zbigniewa Panka** powstał Dziecięcy Klub Piosenki. Przełom nastąpił w 2001 roku, gdy kierownictwo objęła **Edyta Wójcik**. To ona przekształciła zespół w Studio Piosenki, a z czasem nadała mu charakter, który dziś jest jego znakiem rozpoznawczym. W 2016 roku, na 20-lecie działalności, formacja przyjęła nazwę Studio Piosenki Singers.

Przez 30 lat przez zajęcia przewinęło się ponad tysiąc dzieci i młodzieży. Dziś zespół skupia wokalistów w wieku od 6 do 19 lat i prowadzi działalność zarówno artystyczną, jak i edukacyjną. Młodzi uczestnicy uczą się emisji głosu, interpretacji, pracy z mikrofonem, ale też współpracy i pewności siebie na scenie. To właśnie połączenie tych elementów sprawia, że Studio od lat cieszy się uznaniem.

– Śpiew to nie tylko muzyka. To słowo, emocje, interpretacja i warsztat – podkreślał podczas jubileuszu prezydent Siedlec **Tomasz Hapunowicz**, zwracając uwagę na znaczenie edukacji artystycznej i rolę, jaką odgrywa ona w rozwoju młodych ludzi i promocji miasta.

Efekty tej pracy są widoczne w licznych sukcesach. Wokaliści Studia zdobywają nagrody na festiwalach i konkursach, występują w kraju i za granicą, a wielu absolwentów kontynuuje muzyczną drogę zawodowo – na scenach muzycznych i teatralnych, jako instruktorzy czy uczestnicy programów telewizyjnych. W dorobku zespołu znajduje się także pięć płyt oraz autorskie teledyski.

Ważnym etapem rozwoju było powstanie w 2007 roku zespołu Sweet Angels – grupy starszych wokalistek, które realizują bardziej zaawansowane projekty artystyczne. Ich repertuar obejmuje zarówno piosenkę poetycką i aktorską, jak i utwory z różnych dekad oraz współczesne przeboje. Z kolei młodsze dzieci tworzą zespół Małe Sweet Angels, który również odnosi sukcesy i został doceniony m.in. podczas prestiżowych konkursów.

Studio Piosenki Singers realizuje także liczne projekty koncertowe – od koncertów kolęd i programów patriotycznych, przez widowiska karnawałowe, po koncerty dla dzieci. Dyrektor MOK **Mariusz Woszczyński** przypomniał, że początki były skromne.

– Zajęcia odbywały się w niewielkiej sali, a dziś młodzi artyści mają do dyspozycji profesjonalne zaplecze i warunków, które pozwalają im świadomie rozwijać swoje umiejętności – podkreślał.

Centralną postacią tej historii pozostaje Edyta Wójcik – muzyk, pedagog i animatorka kultury. Absolwentka uczelni muzycznych i menedżerskich, inicjatorka licznych projektów artystycznych, w tym Ogólnopolskiego Konkursu Piosenki Debiut oraz Siedleckich Zaduszek Jazzowych. Została uhonorowana m.in. Nagrodą Prezydenta Miasta „Wawrzyn Siedlecki” oraz Srebrnym Krzyżem Zasługi dla Kultury Polskiej. – Muzyka łączy pokolenia i dzisiaj doskonale to widać – mówiła podczas jubileuszu, dziękując wszystkim, którzy przez lata współtworzyli Studio.

Tekst i zdjęcia:
AGA KRÓL

Więcej na: tygodniksiedlecki.com

Jubileuszowa gala

Misterium Męki Pańskiej w Grzebowilku

W Niedzielę Palmową, 29 marca, w parafii pw. św. Kazimierza Królewicza w Grzebowilku odbędzie się Misterium Męki Pańskiej. Początek wydarzenia zaplanowano na godzinę 15.00.

To wyjątkowe widowisko plenerowe, które od 16 lat wpisuje się w lokalną tradycję. Jest przygotowywane przez mieszkańców miejscowości, a stanowi jedno z nielicznych tego typu wydarzeń w regionie.

Przedstawienie ukazuje ostatnie chwile z życia Jezusa Chrystusa – od pojmania, przez sąd i drogę krzyżową, aż po ukrzyżowanie. Misterium co roku przyciąga licznych widzów.

Organizatorzy podkreślają, że wydarzenie ma charakter duchowy i refleksyjny, a jego celem jest przybliżenie wiernym tajemnicy Męki, Śmierci i Zmartwychwstania Jezusa Chrystusa oraz stworzenie przestrzeni do osobistego przeżywania Wielkiego Tygodnia.

AGA KRÓL

eprasa.pl 00227e5650

Powiat wypowiada wojnę

Jakie będą losy Młodzieżowego Ośrodka Socjoterapii w Gródku Dworze? Przewodniczący rady powiatu sokołowskiego mówi o wojnie wypowiedzianej ośrodkowi. A radni nie mogą się dowiedzieć, ile dzieci przebywa w MOS i ile powiat za to płaci.

Impulsem do dyskusji było sprawozdanie starosty z działań zarządu. Radna **Elżbieta Sadowska** zapytała wprost: – Skoro sprawa MOS była omawiana na posiedzeniu zarządu, to kiedy radni otrzymają stosowne informacje? Jaka jest obecna sytuacja placówki? Odpowiedź starosty **Adama Górala** była ostrożna: – Trwa kontrola, zostanie zakończona i będzie wszczęta nowa „na innej podstawie prawnej”. Starosta zapewnił też, że wyniki kontroli nie są tajemnicą i zostaną upublicznione. Wspomniał przy tym o „pewnej procedurze i kolejności postępowań”.

NIE WIEMY, BO NIE WPUSZCZAJĄ

Radna Sadowska nie dała za wygraną.

– To, że są kontrole, wiemy. Ale ile dzieci tam przebywa? – dopytywała się.

Odpowiedź, którą usłyszeli radni, była szokująca.

– A to jest dobre pytanie. Bo nie wiemy, ile. Bo nie jesteśmy w stanie się dowiedzieć, ile, ponieważ pracownicy starostwa nie są tam wpuszczani – oznajmił przewodniczący **Jarosław Puścion**.

Powiat sokołowski dotuje placówkę, sprawuje nad nią nadzór, a jednocześnie nie może się dowiedzieć, ilu wychowanków w niej przebywa?! Radny Piotr Woźniak zadał pytanie, które w tej sytuacji narzuca się samo: – Nie wiemy, ile tam mamy dzieci, ale wiemy, ile płacimy? Tak? Czy ktoś to policzył? I po drugie: czy dostaliśmy refundację za poniesione do tej pory koszty? Państwo mówiliście, że mamy dostać refundację z ministerstwa… – mówił radny.

Starosta odpowiedział, że powiat płaci na podstawie deklaracji składanych przez MOS, kontrole mają zweryfikować stan faktyczny, a dotacje z budżetu państwa są naliczane według liczby wychowanków wykazanej na 15 czerwca poprzedniego roku. Dokładnej kwoty refundacji za rok 2024 starosta nie jest w stanie podać, bo „pieniądze nie były znaczone” w budżecie.

WYPOWIEDZIELIŚMY MOS-OWI WOJNĘ

Gdy radny Woźniak nie odpuszczał, głos zabrał przewodniczący. W pewnym momencie jego wystąpienie zabrzmiało… wojowniczo.

– Panie radny, jeżeli to nie jest na agendzie, a pan coś zgłasza, starosta nie jest stanie panu w danej chwili odpowiedzieć o kwotach. Otrzyma pan odpowiedź w ustawowym terminie – zaczął przewodniczący. – To nie jest tak, że wszyscy mają mieć wszystkie dokumenty, bo pan radny chce na dziś mieć informację na temat MOS.

Potem Jarosław Puścion dodał, że sam jest „żywotnie zainteresowany” MOS, a następnie wygłosił deklarację: – Na dzień dzisiejszy wypowiedzieliśmy MOS-owi wojnę. To już dawno. Został złożony wniosek o wykreślenie MOS-u z placówek oświatowych z terenu powiatu sokołowskiego. MOS w ostatnim możliwym terminie złożył odwołanie i sprawa się toczy – zaznaczył.

Jarosław Puścion

Piotr Woźniak

DUŻO LICZB. SPORE KWOTY

Zapytaliśmy radnego Woźniaka, co odpowiedziało mu starostwo. Poinformował nas, że 4 marca otrzymał pismo od kierownik Wydziału Oświaty, Kultury i Promocji **Eweliny Śmiejkowskiej-Steć**. Dokument zawiera liczby. A czy zawiera odpowiedź pytanie radnego?

Jak nam powiedział Piotr Woźniak, z pisma dowiadujemy się, że w 2025 roku powiat przekazał na MOS w Gródku Dworze ponad pół miliona złotych, w tym: ponad 170 tys. zł na ośrodek socjoterapii, ponad 325 tys. zł na Niepubliczną Szkołę Podstawową Specjalną i prawie 16 tys. zł na Niepubliczne Liceum Specjalne. Liczba wychowanków wahała się przez rok od 9 do 34, byli to przede wszystkim uczniowie szkoły podstawowej, bo liceum w połowie roku praktycznie przestało funkcjonować.

Na rok 2026 powiat otrzymał z budżetu państwa subwencję wyliczoną na 25 wychowanków MOS, czyli w sumie ponad 2,6 mln zł na trzy placówki skupione w Gródku Dworze. W lutym 2026 roku na MOS przekazano ponad 188 tys. zł za 35 wychowanków, których liczby nikt z powiatu nie może zweryfikować na miejscu.

– Co do refundacji za rok 2024 to odpowiedź jest równie mglista jak słowa starosty na sesji. W piśmie mam informację, że Ministerstwo Finansów przyznało powiatowi 233 236 zł „na wzrost zakresu zadań oświatowych”, nie wskazano jednak wprost, jakie zadania zostały ujęte przy wyliczeniu tej kwoty. Powiat dwukrotnie pytał Ministerstwo Edukacji o możliwość zwrotu poniesionych kosztów i dwukrotnie otrzymał odpowiedź, że korekta nastąpi „w przyszłości” – powiedział nam Piotr Woźniak. I dodał: – Odpowiedź, którą otrzymałem, jest pełna danych liczbowych, za co dziękuję pani kierownik, ale starosta nie wyjaśnił zasadniczego problemu: jak to możliwe, że podmiot dotowany przez powiat setkami tysięcy złotych rocznie blokuje samorządowe kontrole?

Tekst i zdjęcia:
MILENA CELIŃSKA

JAK POWSTAŁ MOS W POWIECIE SOKOŁOWSKIM?

Młodzieżowe Ośrodki Socjoterapeutyczne to placówki dla uczniów z trudnościami wychowawczymi, problemami emocjonalnymi lub uzależnieniami. Starostwo, które otrzymuje spełniający wymogi formalne wniosek o rejestrację, nie może go odrzucić. Koszty pobytu wychowanków ponosi powiat.

MOS w Gródku prowadzą właściciele podobnej placówki z Zielonki pod Warszawą. W czerwcu 2024 roku zjawili się na posiedzeniu zarządu powiatu sokołowskiego. Wniosek rejestracyjny złożyli 17 lipca. Formalności zajęły niecałe cztery tygodnie. Ośrodek ruszył z czworgiem wychowanków. W lutym 2025 roku było ich już 28 i wtedy powiat sokołowski zorientował się, jakie koszty generuje nowa placówka.

W piątek 13 marca w gminie Sadowne

Dwie drogi, podwójna radość

Piątek i w dodatku 13 nie musi być pechową datą. Przekonali się o tym przedstawiciele władz powiatu węgrowskiego i gminy Sadowne.

W piątek 13 marca w tej gminie zostały otwarte dwa przebudowane odcinki dróg.

WSZYSCY SZCZĘŚLIWI

Ceremoniał związany otwarciem inwestycji rozpoczął się w Sadownem.

– Jestem dzisiaj szczęśliwym wójtem, bo mogę powitać tak znamienitych gości i wspólnie możemy otworzyć oczekiwane przez naszych mieszkańców inwestycje – powiedział wójt **Waldemar Cyran**.

– Jestem szczęśliwa, że dzisiaj możemy otworzyć, poświęcić i udostępnić kolejny odcinek drogi – zaznaczyła zaś starosta **Ewa Besztak**. – Jest to odcinek szczególny. On może nie jest, jeśli chodzi o długość, aż tak imponujący, ale nie o kilometry tu chodzi. Chodzi o to, by dalej można prowadzić inwestycję, która sprawi, że to miejsce będzie bezpieczne.

I nie sposób nie przyznać racji pani staroście. Sadowne przecina droga krajowa nr 50 o dość dużym natężeniu ruchu. Na skrzyżowaniu ulic Kościuszki i Wiejskiej z DK 50 bardzo często dochodziło do poważnych wypadków. Dlatego powiat, wspólnie z gminą, prowadząc modernizację ul. Wiejskiej (pierwszy etap wykonano w 2023 roku) zdecydował się na budowę nowego łącznika, który w niedalekiej przyszłości stanie się częścią bezpiecznego skrzyżowania z drogą krajową. Ale ta inwestycja jest w gestii GDDKiA.

Drugi etap rozbudowy ul. Wiejskiej w Sadownem kosztował blisko 1,3 mln zł, w tym 751 tys. zł to wsparcie z programu samorządu województwa „Mazowsze dla równomiernego rozwoju”. Na pozostałą kwotę złożyły się po połowie samorządy powiatu węgrowskiego i gminy Sadowne. W ramach zadania wybudowano 192 m i 65 cm drogi asfaltowej o szerokości 6 metrów oraz 435 m i 65 cm chodnika (również od kościoła w kierunku cmentarza parafialnego), wykonano oświetlenie i odwodnienie drogowe, a także parking przy cmentarzu.

Przedstawicielka władz Mazowsza **Janina Ewa Orzełowska** zaznaczyła, że w zarządzie województwa są osoby, którym szczególnie zależy na dobrym stanie dróg. Dlatego pieniądze na budowę i utrzymanie dróg wojewódzkich są jedną z poważniejszych pozycji w mazowieckim budżecie.

– Ale nie zapominamy, że trzeba wspierać samorządy lokalne, Dlatego też mamy program „Mazowsze dla równomiernego rozwoju”, z którego wspieramy inwestycje takie jak te, które dzisiaj otwieramy – zaznaczyła Janina Ewa Orzełowska.

Po okolicznościowych przemówieniach i przecięciu wstęgi, modlitwę odmówił i drogę poświęcił proboszcz parafii Sadowne ks. kan. **Antoni Kunicki**.

Potem zebrani przejechali do Morzyczyna Włók, gdzie otwarto drogę gminną prowadzącą w kierunku Kocielnika. Jak podkreślił wójt Waldemar Cyran, to bardzo ważny trakt dla lokalnej społeczności. Budowa ponad 1,5 km drogi kosztowała gminę Sadowne blisko 1,8 mln zł, w tym prawie 1,1 mln zł to dofinasowanie z programu „Mazowsze dla równomiernego rozwoju”.

To nie koniec nowych inwestycji drogowych w gminie Sadowne. W samym Morzyczynie Włókach trwa przebudowa drogi powiatowej dofinansowanej z rządowego funduszu dróg. Starosta Ewa Besztak już zaprosiła zebranych na jej otwarcie (jeszcze w tym roku).

■■■

W otwarciu dróg w gminie Sadowne uczestniczyli m.in.: senator **Maciej Górski**, członek zarządu województwa mazowieckiego Janina Ewa Orzełowska, starosta węgrowska Ewa Besztak, wicestarosta **Marek Renik**, wójt **Waldemar Cyran**, wicewójt **Marcin Gręda**, przewodniczący Rady Gminy Sadowne **Tomasz Szymanik**, radni powiatowi – **Małgorzata Zyśk** i **Mieczysław Wójcik**, komendant powiatowy policji insp. **Mariusz Okulus**, komendant PSP w Węgrowie mł. bryg. **Mateusz Bieniak**.

STANISŁAW JASTRZĘBSKI

Otwarcie łącznika w Sadownem

fot. Sej

eprasa.pl 00227e5650

Pożar zabrał im wszystko

Rodzina z Kałuszyna czeka na pomoc

3 lutego w Kałuszynie wybuchł pożar drewnianego domu przy ul. Ogrodowej. Do zdarzenia doszło po godzinie 8.00 rano. Ogień rozprzestrzeniał się bardzo szybko. W akcji ratowniczej uczestniczyło siedem jednostek straży pożarnej.

fot. arch.

Gdy dotarły na miejsce, płomienie obejmowały już całe poddasze. Po około półgodzinnej akcji sytuację udało się opanować. Nikt nie odniósł obrażeń, jednak straty materialne okazały się duże. W ciągu kilkunastu minut ogień strawił niemal wszystko: wyposażenie, rzeczy codziennego użytku, ubrania oraz dokumenty.

W budynku przebywał pan **Mirosław**, który - jak podkreśla - w ciągu około niespełna 20 minut stracił dobytek. Zwrócił się o pomoc do instytucji publicznych. Liczył na przyznanie zasiłku celowego z tytułu zdarzenia losowego (o którym mowa w art. 40 ustawy o pomocy społecznej). Jednak, jak wynika z relacji rodziny, początkowo nie otrzymał wsparcia finansowego, a proponowana pomoc miała charakter rzeczowy. Zaoferowano mu używane łóżko i kozę.

Rodzina zwróciła się w tej sprawie do naszej redakcji, a my skierowaliśmy pytania do Urzędu Miejskiego w Kałuszynie oraz Ośrodka Pomocy Społecznej. Czy gmina planuje uruchomienie dodatkowych form wsparcia dla poszkodowanego?

Jak poinformowała nas **Ewa Gniado**, kierownik Ośrodka Pomocy Społecznej w Kałuszynie, pracownicy Urzędu Miejskiego oraz OPS podjęli działania mające na celu rozpoznanie sytuacji oraz możliwości udzielenia wsparcia rodzinie.

Agnieszka Abramowska z UM wyjaśnia, że rodzina jest najemcą lokalu komunalnego od 1988 roku, ale adres stałego zamieszkania ma inny. – Zgodnie z ewidencją, miejscem stałego zamieszkania rodziny jest inny adres niż ten, pod którym doszło do pożaru. W związku z tym zdarzenie to nie spowodowało utraty przez rodzinę dachu nad głową, a dotyczyło lokalu o innym charakterze niż miejsce stałego zamieszkania – tłumaczy.

- Jednocześnie należy zaznaczyć, że w lokalu objętym pożarem rodzina przechowywała część swoich rzeczy osobistych, które uległy zniszczeniu. Z uwagi na poniesione straty została przewidziana pomoc finansowa dla rodziny, na zabezpieczenie podstawowych potrzeb. Jesteśmy w trakcie opracowania administracyjnego - informuje **Ewa Gniado**, kierownik OPS.

Wysokość przyznanej pomocy finansowej nie została jeszcze określona. W pierwszej kolejności poinformowana o niej zostanie rodzina. Oznacza to jednak, że mimo formalnego zameldowania w innym lokalu, władze miasta oraz służby społeczne deklarują wsparcie i podchodzą do sprawy z otwartością.

W obliczu strat rodzina uruchomiła również zbiórkę internetową na odbudowę domu. „3 lutego 2026 roku w ciągu 20 minut straciliśmy cały dorobek życia. W tym domu mieszkaliśmy przez 15 lat. Koszt odbudowy przekracza nasze możliwości. Każda złotówka daje nam szansę na odbudowę tego, co straciliśmy” - napisała córka pana Mirosława.

Zbiórka prowadzona jest na portalu Pomagam.pl pod nazwą „Zrzutka na spalony dom”. Celem jest zebranie 400 tysięcy złotych na odbudowę. Do tej pory udało się zgromadzić niewielką kwotę.

Jeśli ktoś chciałby wesprzeć poszkodowaną rodzinę, może to zrobić poprzez zbiórkę internetową: Pomagam.pl:https://pomagam.pl/rrra89

TOMASZ MARKIEWICZ

Dzieci powitały wiosnę kolorowym korowodem.

Panna Marzanna w Siedlcach

Patronat „TS”

Kolorowe stroje, wianki i własnoręcznie wykonane kukły – tak najmłodsi siedlczanie przywitali wiosnę podczas finału międzyszkolnego konkursu „Panna Marzanna”. Choć pogoda nie rozpieszczała, dzieciom nie brakowało energii i dobrego humoru.

Konkurs został zorganizowany przez Szkołę Podstawową nr 1 im. KEN w Siedlcach, a jego koordynatorami były **Monika Kulicka** i **Iwona Kieczka**. Współorganizatorem wydarzenia była Agencja Rozwoju Miasta Siedlce.

W wydarzeniu wzięli udział uczniowie klas I–III. Ich zadaniem było przygotowanie ekologicznych Marzann – symboli odchodzącej zimy. Finał odbył się 20 marca. Uczestnicy przeszli w barwnym korowodzie z boiska szkolnego do Parku Aleksandria, gdzie symbolicznie pożegnano zimę, a następnie spotkali się na ogłoszeniu wyników w hali sportowej przy ul. Prusa.

– Mimo chłodu zadbaliśmy o wiosenny klimat: kolorowe stroje, wianki, radość – mówiła dyrektor szkoły **Magdalena Olszewska-Silna**.

Pierwsze miejsce zdobyła Szkoła Podstawowa nr 8, drugie SP nr 11, a trzecie gospodarze z SP nr 1. Wyróżnienia trafiły do SP nr 9 oraz Społecznej Szkoły Podstawowej STO.

fot. Aga Król

Jak zaznaczał **Jacek Janusiewicz** z Wydziału Edukacji Urzędu Miasta Siedlce, konkurs to nie tylko zabawa, ale także nauka tradycji i odpowiedzialności. – To inicjatywa, która pokazuje kreatywność uczniów i ich znajomość zwyczajów. Ważne, że prace powstały z materiałów ekologicznych – mówił.

Z kolei **Dariusz Cegiełkowski** z Agencji Rozwoju Miasta podkreślał, że największą wartością wydarzenia jest zaangażowanie dzieci. – Nie chodzi tylko o nagrody, ale o możliwość zaprezentowania się i wspólnego działania. To także nauka współpracy – zaznaczył.

Na uczestników czekały nagrody i dodatkowe atrakcje, m.in. wyjścia na basen, do Parku Przygód i na kręgielnię oraz voucher do Empiku.

Wydarzenie odbyło się pod patronatem Prezydenta Miasta Siedlce oraz Zakładu Utylizacji Odpadów.

AGA KRÓL

W 180. rocznicę egzekucji

Siedlce uczciły Pantaleona Potockiego

Mieszkańcy Siedlec upamiętnili Pantaleona Potockiego w 180. rocznicę jego śmierci. Uroczystości odbyły się 17 marca przy krzyżu u zbiegu ulic Świętojańskiej i Sienkiewicza – miejscu symbolicznym, związanym z jego publiczną egzekucją z 1846 roku.

Pantaleon Ignacy Potocki herbu Szeliga urodził się w 1817 roku w Cisiu-Zagrudziu, w rodzinie o silnych tradycjach wojskowych i patriotycznych. Był synem generała artylerii konnej **Teodora Potockiego**, a jego starszy brat walczył w powstaniu listopadowym. Sam również zaangażował się w działalność niepodległościową, uczestnicząc w przygotowaniach do powstania w 1846 roku. Jako dowódca niewielkiej grupy spiskowców otrzymał zadanie opanowania Siedlec i utrudnienia rosyjskim wojskom przemarszu w kierunku Warszawy. Plan ogólnopolskiego powstania został odwołany, ale informacja ta nie dotarła do Potockiego. W lutym 1846 roku przystąpił do działania – wraz z kilkunastoosobowym oddziałem opanował siedlecki odwach, a następnie próbował poderwać mieszkańców do walki, wzywając do powstania podczas balu w resursie kupieckiej. Jego apel nie spotkał się jednak z odzewem. Po nieudanej akcji rozwiązał oddział i próbował się ukryć. Został jednak pojmany w okolicach Kotunia i przekazany władzom carskim. Po procesie skazano go na karę śmierci. Wyrok wykonano publicznie 17 marca 1846 roku na siedleckim targu, w miejscu, gdzie dziś stoi upamiętniający go krzyż, postawiony przez mieszkańców w 1919 roku.

AGA KRÓL

fot. Muzeum Regionalne w Siedlcach

JK

eprasa.pl 00227e5650

Czy gmina Liw staje się zagłębiem drobiarskim?

Będzie tylko smród

W gminie Liw ma powstać kilka kurzych ferm. Niektórzy mieszkańcy – głośniej lub ciszej – protestują. Obawiają się, że fermy nie tylko znacząco pogorszą jakość ich życia, ale też mogą stać się źródłem chorób.

- Ci, który zbudują tu przemysłowe fermy, będą na tym zarabiali, a nam zostawią tylko smród. Dlaczego ktoś chce się dorabiać naszym kosztem? – pyta mieszkanka gminy Liw. Zaznacza, że w okolicy, w której mieszka, mają powstać aż cztery kurze fermy, Będzie to swoisty „czworokąt bermudzki”, w którym (i obok którego) przyjdzie żyć mieszkańcom.

WIĘŹNIOWIE WE WŁASNYCH DOMACH

Od kilku tygodni przeciwko wielkoprzemysłowej fermie protestują mieszkańcy Tończy, Starejwsi i Ludwinowa (pisaliśmy o tym w nr. 5 „TS”). W pobliżu Tończy miałoby powstać 10 kurników (z towarzyszącą infrastrukturą), w których hodowanych byłoby od 639 do 756 tys. brojlerów.

Po opublikowaniu tekstu o inwestycji w Tończy, napisała do nas czytelniczka z Zająca. Pros o zainteresowanie się budową czterech kurzych ferm, które znacząco wpłyną na życie mieszkańców: Zająca, Ossolina, Janowa, Wyszkowa, a nawet Jarnic, Pierzchał i Szarut.

- Gmina Liw prowadzi postępowanie w sprawie budowy (...) czemu sprzeciwiamy się, ponieważ realizacja tych ogromnych inwestycji pozbawi nas prawa do normalnej egzystencji i podstawowych praw człowieka. Będziemy więźniami we własnych domach – zaznacza autorka listu.

KURY REPRODUKCYJNE I BROJLERY

Pierwsza z czterech ferm ma powstać na działce wchodzącej w obręb miejscowości Wyszków. Miałaby się składać z 4 kurników, w których będzie około 62 tys. kur i kogutów. Ma to być ferma reprodukcyjna.

Druga farma, w okolicach Janowa, będzie liczyła 4 kurniki - 252 tys. sztuk brojlerów w jednym cyklu. Trzecia miałaby być zlokalizowana w obrębie miejscowości Wyszków (5 kurników, ponad 346 tys. brojlerów w 5-6 tygodniowym cyklu). Również w obrębie wsi Zając ma powstać 5 kurników (do 378 tys. brojlerów w jednym cyklu.

Zdaniem autorki listu, to produkcja na skalę wręcz przemysłową. W dodatku fermy będą od siebie oddalone od 700 metrów do około 1,5 km. – Cztery ogromne fermy drobiu na tak małym obszarze to tykająca bomba ekologiczna. Z naszej pięknej Doliny Liwca staniemy się zagłębiem fermowym – przestrzega. Zaznacza, że fermy drobiowe emitują bardzo intensywny odór, odczuwalny nawet w promieniu kilku kilometrów. Fermy mogą też stwarzać zagrożenia chorobowe (np. obornik może zawierać chorobotwórcze bakterie takie jak salmonella, e-coli oraz pasożyty i wirusy, a zanieczyszczenie powietrza amoniakiem może powodować powstawanie chorób serca, płuc, czy też stanów zapalnych dróg oddechowych).

Autorka listu wskazuje też, że inwestycje pogorszą nie tylko komfort życia i stan infrastruktury (drogi będą niszczone przez ciężarówki dowożące paszę do kurników i odbierające kurczaki), ale też doprowadzą do spadku wartości działek. A to oznacza wyludnienie okolicznych miejscowości, bo nikt nie będzie chciał się osiedlać w pobliżu kurzych ferm.

Przeciwnicy ferm liczą na władze gminy. - Wybraliśmy panią wójt i radnych, aby chronili interesy mieszkańców – czytamy w liście.

PROCEDURY TRWAJĄ

Wójt gminy Liw **Katarzyna Żelazowska** dobrze zna problem. Z informacji, które nam przekazała, wynika, że w przypadku fermy reprodukcyjnej w Wyszkowie procedury administracyjne zostały już zakończone. W styczniu br. inwestor otrzymał decyzję o warunkach zabudowy. Jeśli chodzi o fermę brojlerów w Janowie, inwestor ma już decyzję środowiskową, obecnie toczy się procedura, związana z wydaniem warunków zabudowy. Trwają natomiast postępowania dotyczące ferm brojlerów w Wyszkowie i w Zającu. Na razie żadne protesty do gminy nie wpłynęły. W jednym przypadku był tylko wniosek o udostępnienie dokumentacji w trybie informacji publicznej.

Pani wójt zapytana, czy gmina Liw nie staje się powoli zagłębiem kurzych ferm, odpowiada, że nie. Przyznaje jednak, że gdyby zostały zrealizowane wszystkie z wymienionych inwestycji, liczba kurników w gminie znacząco by wzrosła. Obecnie działają 2 kurniki w Tończy, 1 w Starejwsi, 7 w Borzychach, 1 w Pierzchałach i jedna ferma indyków w Krypach.

Czy kurze fermy to dobry kierunek rozwoju gminy Liw?

- Nie wiem, czy dobry, ale my na to wpływu nie mamy – odpowiada Katarzyna Żelazowska. – Rozumiem obawy niektórych mieszkańców, ale jako wójt muszę przeprowadzić bezstronne postępowanie administracyjne i wydać decyzję – zaznacza. Komentując argumenty, że fermy drobiowe są zagrożeniem dla zdrowia ludzi i dla środowiska, pani wójt wskazuje, że pewnym rozwiązaniem mogłaby być zmiana przepisów. – Może należy tego typu inwestycje traktować jako przemysł, a nie jako dział specjalny produkcji rolnej – mówi.

MIĘSO NIE ROŚNIE NA DRZEWACH

W przypadku dwóch z czterech ferm inwestorami są rolnicy z powiatu węgrowskiego. Rozmawialiśmy z jednym z nich. Stwierdził, że jest trochę zdziwiony sprzeciwem wobec jego inwestycji, gdyż planuje ją zrealizować w sporej odległości od istniejących zabudowań, by nikomu nie „zatruwać” życia. Jak zauważa, w Polsce zapanowało ostatnio moda, że niemal każdą inwestycję rolniczą trzeba oprotestować. A gospodarstwa muszą się rozwijać, by sprostać ekonomii i wymaganiom rynku.

- Niektórzy uważają, że jak sklepowe lady są pełne różnego rodzaju mięs i wyrobów masarskich, to tak już będzie zawsze. A kiełbasa, szynka, mięso nie rosną na drzewach. Trzeba je wyprodukować w gospodarstwach, a potem przetworzyć w zakładach – mówi rolnik. I dodaje: - Wieś to specyficzna sfera produkcji, nie wszystko tu pachnie perfumami. Jeśli rozwój produkcji zwierzęcej w Polsce nadal będzie zwalczany, to finał może być taki, że na naszych stołach znajdą się mięso i wędliny sprowadzane z innych krajów, bo u nas tej produkcji już nie będzie.

STANISŁAW JASTRZĘBSKI

Zdaniem czytelniczki będzie tutaj „czworokąt bermudzki”

Zatrzymany na gorącym uczynku

Policjanci z wydziału kryminalnego KMP w Siedlcach podczas nocnego patrolu zatrzymali 38-letniego mężczyznę podejrzanego o usiłowanie kradzieży z włamaniem do jednego z lokali na terenie miasta.

Funkcjonariusze zwrócili uwagę na mężczyznę stojącego w bramie jednego z lokali handlowych, który nerwowo obserwował otoczenie. Po chwili przemieścił się w zacienione miejsce przy lokalu gastronomicznym. Gdy policjanci podjęli interwencję, okazało się, że przy 38-latku znajdują się przedmioty mogące służyć do włamania, m.in. śrubokręt i latarka. Na drzwiach lokalu widoczne były uszkodzenia zamka i ślady prób jego sforsowania.

– Dzięki czujności policjantów nie doszło do włamania. Mężczyzna został zatrzymany na gorącym uczynku, a zebrany materiał dowodowy pozwolił przedstawić mu zarzuty – poinformowała kom. **Ewelina Radomyska**, oficer prasowa Komendy Miejskiej Policji w Siedlcach.

Zatrzymany 38-letni mieszkaniec Siedlec jest znany policji z wcześniejszych przestępstw przeciwko mieniu. Jak ustalili śledczy, odpowie również za dwa inne włamania na terenie miasta. Za kradzież z włamaniem grozi kara do 10 lat pozbawienia wolności. **(ak)**

JK

R E K L A M A

Węgrów, 23.03.2026 r.

OGŁOSZENIE BURMISTRZA MIASTA WĘGROWA

o przeprowadzeniu konsultacji społecznych projektu zintegrowanego planu inwestycyjnego dla działek ewidencyjnych nr 5896/3, 5896/8, 5896/10, 5896/11, 5895/1, 5895/4 w Węgrowie

Na podstawie art. 37ec ust. 2 pkt 4 lit. d ustawy z dnia 27 marca 2003 r. o planowaniu i zagospodarowaniu przestrzennym (t.j. Dz. U. z 2024 r. poz. 1030 zm.), w związku z uchwałą nr XIX/120/2025 Rady Miejskiej w Węgrowie z dnia 27 listopada 2025 r. w sprawie wyrażenia zgody na przystąpienie do sporządzenia zintegrowanego planu inwestycyjnego dla działek ewidencyjnych nr 5896/3, 5896/8, 5896/10, 5896/11, 5895/1, 5895/4 w Węgrowie;

zawiadamiam o przeprowadzeniu konsultacji społecznych projektu zintegrowanego planu inwestycyjnego dla działek ewidencyjnych nr 5896/3, 5896/8, 5896/10, 5896/11, 5895/1, 5895/4 w Węgrowie w dniach od 25 marca 2026 r. do 15 kwietnia 2026 r.

projekty dokumentów dostępne są na stronie internetowej Biuletynu Informacji Publicznej Urzędu Miejskiego w Węgrowie: https://bip.wegrow.com.pl/artykul/340/11965/zintegrowany-plan-inwestycyjny-przy-ul-mickiewicza oraz na stronie internetowej Urzędu Miejskiego w Węgrowie: https://wegrow.com.pl/strona-3479-zintegrowany_plan_inwestycyjny_przy_ul.html, a w wersji papierowej w siedzibie Urzędu Miejskiego w Węgrowie, ul. Wyszyńskiego 1, 07-100 Węgrów pok. nr 4 lub 6, w godzinach pracy Urzędu.

Zawiadamiam, że na podstawie art. 48 ust. 1 ustawy z dnia 3 października 2008 r. o udostępnianiu informacji o środowisku i jego ochronie, udziale społeczeństwa w ochronie środowiska oraz o ocenach oddziaływania na środowisko, Regionalny Dyrektor Ochrony Środowiska w Warszawie oraz Państwowy Powiatowy Inspektor Sanitarny w Węgrowie uzgodnili odstąpienie od przeprowadzenia strategicznej oceny oddziaływania na środowisko ww. projektu zintegrowanego planu inwestycyjnego.

Zgodnie z art. 37ec ust. 5 ustawy o planowaniu i zagospodarowaniu przestrzennym konsultacje społeczne ograniczono do zbierania uwag.

Zgodnie z art. 8i ust. 1 pkt 1 ustawy o planowaniu i zagospodarowaniu przestrzennym każdy może wnieść uwagi.

Uwagi należy złożyć na formularzu pisma dotyczącego aktu planowania przestrzennego (do pobrania ze strony internetowej Biuletynu Informacji Publicznej Urzędu Miejskiego w Węgrowie, na której zostały udostępnione projekty dokumentów).

Uwagi do projektu zintegrowanego planu inwestycyjnego należy składać w postaci papierowej (na adres: Urząd Miejski w Węgrowie, ul. Rynek Mariacki 16, 07-100 Węgrów) lub elektronicznej, w tym za pomocą środków komunikacji elektronicznej, w szczególności poczty elektronicznej: na adres mailowy: sekretariat@wegrow.com.pl, poprzez system e-Doręczenia (adres skrzynki: AE:PL-50154-22945-TCABG-26), za pomocą platformy epuap na adres: /umwegrow/SkrytkaESP. Organem właściwym do rozpatrzenia uwag jest Burmistrz Węgrowa.

W uwadze należy podać swoje imię i nazwisko (nazwę) oraz adres zamieszkania (adres siedziby) a także adres poczty elektronicznej. Można również podać dodatkowe dane do kontaktu takie jak adres do korespondencji lub numer telefonu. Należy także wskazać, czy jest się właścicielem lub użytkownikiem wieczystym nieruchomości objętej uwagą.

Konsultacje zakończą się w środę 15 kwietnia 2026 r.

W związku z przetwarzaniem przez Burmistrza Węgrowa danych osobowych, uzyskanych w toku prowadzenia postępowania dotyczącego sporządzania miejscowego planu zagospodarowania przestrzennego, prawo, o którym mowa w art. 15 ust. 1 lit. g rozporządzenia Parlamentu Europejskiego i Rady (UE) 2016/679 z dnia 27 kwietnia 2016 r. w sprawie ochrony osób fizycznych w związku z przetwarzaniem danych osobowych i w sprawie swobodnego przepływu takich danych oraz uchylenia dyrektywy 95/46/WE (ogólne rozporządzenie o ochronie danych) (Dz. Urz. UE L 119 z 04.05.2016, str. 1, zm.3)), przysługuje, jeżeli nie wpływa na ochronę praw i wolności osoby, od której dane te pozyskano.

Burmistrz
Paweł Marchela

154-1p

eprasa.pl 00227e5650

ODESZLI...

USC w Garwolinie

osoby, których akty zgonu zostały sporządzone od 16 do 20 marca

Marianna Tobiasz, 88 lat
Celina Teresa Lasota, 92 lata
Wojciech Gniadek, 74 lata
Alicja Elżbieta Wardak, 74 lata
Teresa Frelek, 68 lat
Zofia Tomaszek, 76 lat
Marianna Aniela Brojek, 92 lata
Józef Cawiel, 89 lat
Jerzy Tanert, 68 lat
Janina Woźniak, 91 lat

USC w Łosicach

osoby, których akty zgonu zostały sporządzone od 16 do 20 marca

Józef Michalak, 93 lata
Alina Walczuk, 75 lat

Łuków

osoby, których akty zgonu zostały sporządzone od 12 do 20 marca

Marek Mitura, 55 lat
Elżbieta Mateńko, 78 lat

USC w Siedlcach

osoby, których akty zgonu zostały sporządzone od 13 do 19 marca

Dawid Kapczuk, 44 lata
Danuta Brzezik, 80 lat
Marek Potera, 56 lat
Sławomir Woźniak, 65 lat
Witold Dmowski, 93 lata
Zofia Radomyska, 89 lat
Anna Krasuska, 85 lat
Zofia Radzikowska, 82 lata
Zofia Złotogórska, 84 lata
Jarosław Trykowski, 61 lat
Zofia Głozak, 86 lat
Lucyna Malczuk, 88 lat
Romana Zawada, 90 lat
Elżbieta Kurczewska, 78 lat
Stanisław Kaczorek, 84 lata
Zofia Czubaszek, 85 lat
Roman Kadej, 80 lat
Teresa Łęczycka, 81 lat
Stanisław Frączek, 99 lat
Grzegorz Ferens, 38 lat

USC w Sokołowie Podlaskim

osoby, których akty zgonu zostały sporządzone od 13 do 19 marca

Tadeusz Danielak, 94 lata
Janusz Kalinowski, 83 lata
Halina Niedźwiedź, 89 lat
Antoni Siemieniak, 76 lat
Jan Szybka, 89 lat
Lesław Toczyski, 71 lat
Andrzej Trzciński, 92 lata
Stanisław Wrzosek, 72 lata

Nie miał prawa jazdy, ale...

Pędził 251 km/h

Motocyklista jechał autostradą z prędkością 251 km/h, czyli aż o 111 km/h więcej niż pozwalają przepisy. Przy takiej jeździe kierowca praktycznie nie ma czasu na reakcję, a każda sytuacja na drodze może skończyć się dramatycznie. W dodatku okazało się, że 27-latek w ogóle nie posiada uprawnień do kierowania motocyklem. Sprawa trafi do sądu.

– Każdy kierowca powinien mieć świadomość, że chwila brawury może prowadzić do tragicznych konsekwencji – przypomina st. sierż. **Paula Antolak** oficer prasowa mińskiej policji. **(ak)**

Dachowanie na zjeździe z S17

Do groźnie wyglądającego wypadku doszło 10 marca po godzinie 10. na zjeździe z trasy S17 w kierunku Warszawy, na wysokości Garwolina. Volkswagen wypadł z drogi i dachował.

Jak wynika ze wstępnych ustaleń policjantów, pojazdem kierował 19-letni mężczyzna. Na łuku drogi prawdopodobnie nie dostosował prędkości do panujących warunków, w wyniku czego stracił panowanie nad samochodem, zjechał z jezdni i dachował.

W aucie podróżowało pięciu młodych mężczyzn. Jeden z pasażerów został przewieziony do szpitala na badania. Na szczęście nie odniósł poważnych obrażeń. Kierujący został ukarany mandatem.

– Mimo że wiosna w pełni, warto być czujnym na drodze. Po zimie na jezdniach zalega piach, drobny żwir oraz inne zanieczyszczenia, które obniżają przyczepność pojazdu. Warto zachować ostrożność – apeluje podkom. **Małgorzata Pychner** z Komendy Powiatowej Policji w Garwolinie. **(ak)**

COWKINACH

nove Siedlce kino
MAX FILM INSTYTUCJA FILMOWA

08-110 Siedlce, ul. Wiszniewskiego 4
tel. 025 640 77 66
www.novekino.pl

REPERTUAR 27.03-2.04.2026r.

CYKLE								
TYTUŁ FILMU	CZAS TRWANIA	piątek	sobota	niedziela	poniedziałek	wtorek	środa	czwartek
FILMOWE REKOLEKCJE: Ostatnia Wieczerza	117					19:00		
PREMIERY								
TYTUŁ FILMU	CZAS TRWANIA	piątek	sobota	niedziela	poniedziałek	wtorek	środa	czwartek
DAVID- DUBBING	110	13:30	11:15 13:30	11:15 13:30	13:30	13:30	13:30	13:30
TAJNY AGENT- NAPISY	161	19:00	19:00	19:00	19:00		19:00	19:00
POZOSTAŁE FILMY		GODZINA I DATA SEANSU						
TYTUŁ FILMU	CZAS TRWANIA	piątek	sobota	niedziela	poniedziałek	wtorek	środa	czwartek
KICIA KOCIA W PODRÓŻY - DUBBING	45	13:00	13:00	13:00	13:00	13:00	13:00	13:00
FLEAK. FUTRZAK I JA- DUBBING	85		11:15	11:15				
PAN RYBA- DUBBING	92	14:30	14:30	14:30	14:30	14:30	14:30	14:30
HOPNIĘCI - DUBBING	106	14:30 16:45	12:15 14:30 16:45	12:15 14:30 16:45	14:30 16:45	14:30 16:45	14:30 16:45	14:30 16:45
ZA DUŻY NA BAJKI 3	90	13:45 15:45	11:45 13:45 15:45	11:45 13:45 15:45	13:45 15:45	13:45 15:45	13:45 15:45	13:45 15:45
OSTATNIA WIECZERZA- NAPISY	114	17:45	17:45	17:45	17:45		17:45	17:45
PROJEKT HAIL MARY- NAPISY	156	16:30 19:30	16:30 19:30	16:30 19:30	16:30 19:30	16:30 19:30	16:30 19:30	16:30 19:30
REMINDERS OF HIM. CZĄSTKA CIEBIE, KTÓRĄ ZNAM NAPISY	125	20:15	20:15	20:15	20:15	20:15	20:15	20:15
KRÓL DOPALACZY	117	20:00	20:00	20:00	20:00	17:45 20:00	20:00	20:00
NAJŚWIĘTSZE SERCE - LEKTOR	94	15:45	15:45	15:45	15:45	15:45	15:45	15:45
DALEJ JAZDA 2	104	17:45	17:45	17:45	17:45	17:45	17:45	17:45

KASA KINA CZYNNA 30 MINUT PRZED PIERWSZYM SEANSEM

OGŁOSZENIE

BURMISTRZ MIASTA MIŃSK MAZOWIECKI

ZAPRASZA DO UDZIAŁU W KONSULTACJACH SPOŁECZNYCH PROJEKTU UCHWAŁY ZMIENIAJĄCEJ UCHWAŁĘ W SPRAWIE OKREŚLENIA ZASAD WYZNACZANIA SKŁADU ORAZ ZASAD DZIAŁANIA KOMITETU REWITALIZACJI DLA MIASTA MIŃSK MAZOWIECKI

Na podstawie art. 7 ust. 3 ustawy o rewitalizacji z dnia 9 października 2015 (Dz. U. z 2024 r. poz. 278) Burmistrz Miasta Mińsk Mazowiecki informuje o sposobach, miejscach i terminach prowadzenia konsultacji społecznych projektu uchwały zmieniającej uchwałę w sprawie określenia zasad wyznaczania składu oraz zasad działania Komitetu Rewitalizacji dla Miasta Mińsk Mazowiecki.

Osoby zainteresowane tematyką objętą zakresem konsultacji mogą składać uwagi do projektu uchwały w terminie od 30 marca 2026 r. do 4 maja 2026 r. w następujących formach:

- **w formie pisemnej poprzez formularz** (dostępny do pobrania w Biuletynie Informacji Publicznej Urzędu Miasta Mińsk Mazowiecki i na stronie internetowej Miasta Mińsk Mazowiecki – www.minsk-maz.pl)**,** który należy dostarczyć do siedziby Urzędu Miasta Mińsk Mazowiecki (ul. Konstytucji 3 Maja 1, 05-300 Mińsk Mazowiecki) lub w **formie elektronicznej** przesłać na adres mailowy **rewitalizacja@umminskmaz.pl** w terminie trwania konsultacji. W przypadku dostarczenia uwag za pośrednictwem poczty decyduje data wpływu korespondencji do Urzędu Miasta Mińsk Mazowiecki;
- **w trakcie otwartego spotkania konsultacyjnego**, które odbędzie się w dniu 14 kwietnia 2026 roku w godzinach 16.00 – 17.30 (Miejska Biblioteka Publiczna ul. Piłsudskiego 1a, 05-300 Mińsk Mazowiecki);
- **w trakcie warsztatu, który odbędzie się** w dniu 15 kwietnia 2026 roku w godzinach 9.00 – 10.30 (Miejska Biblioteka Publiczna ul. Piłsudskiego 1a, 05-300 Mińsk Mazowiecki).

Projekt konsultowanej uchwały dostępny będzie w Biuletynie Informacji Publicznej Urzędu Miasta Mińsk Mazowiecki, na stronie www Miasta Mińsk Mazowiecki (www.minsk-maz.pl) oraz w siedzibie Urzędu Miasta Mińsk Mazowiecki (ul. Konstytucji 3 Maja 1, 05-300 Mińsk Mazowiecki) w pokoju nr 215 w godzinach pracy Urzędu.

Komitet Rewitalizacji stanowi forum współpracy i dialogu interesariuszy rewitalizacji z organami miasta w sprawach dotyczących przygotowania, prowadzenia i oceny rewitalizacji oraz pełni funkcję opiniodawczo-doradczą Burmistrza Miasta.

Niezwłocznie po zakończeniu niniejszych konsultacji sporządzona zostanie informacja podsumowująca ich przebieg, zawierająca dane o miejscu i czasie ich przeprowadzenia, omówienie ich przebiegu oraz zgłoszonych uwag wraz z odniesieniem się do nich.

Burmistrz Miasta
/-/ Marcin Jakubowski

OGŁOSZENIE

BURMISTRZ MIASTA MIŃSK MAZOWIECKI

ZAPRASZA DO UDZIAŁU W KONSULTACJACH SPOŁECZNYCH PROJEKTU GMINNEGO PROGRAMU REWITALIZACJI DLA MIASTA MIŃSK MAZOWIECKI NA LATA 2026 - 2035

Na podstawie art. 6 ust. 1 i ust. 2 oraz art. 17 ust. 2 pkt. 4 ustawy o rewitalizacji z dnia 9 października 2015 r. (Dz. U. z 2024 r. poz. 278) Burmistrz Miasta Mińsk Mazowiecki informuje o sposobach, miejscach i terminach prowadzenia konsultacji społecznych projektu Gminnego Programu Rewitalizacji dla Miasta Mińsk Mazowiecki na lata 2026 - 2035.

Osoby zainteresowane tematyką objętą zakresem konsultacji mogą składać uwagi do projektu Gminnego Programu Rewitalizacji w terminie od 30 marca 2026 r. do 4 maja 2026 r. w następujących formach:

- **w formie pisemnej poprzez formularz** (dostępny do pobrania w Biuletynie Informacji Publicznej Urzędu Miasta Mińsk Mazowiecki i na stronie internetowej Miasta Mińsk Mazowiecki – www.minsk-maz.pl)**,** który należy dostarczyć do siedziby Urzędu Miasta Mińsk Mazowiecki (ul. Konstytucji 3 Maja 1, 05-300 Mińsk Mazowiecki) lub w **formie elektronicznej** przesłać na adres mailowy **rewitalizacja@umminskmaz.pl** w terminie trwania konsultacji. W przypadku dostarczenia uwag za pośrednictwem poczty decyduje data wpływu korespondencji do Urzędu Miasta Mińsk Mazowiecki;
- **w trakcie otwartego spotkania konsultacyjnego**, które odbędzie się w dniu 14 kwietnia 2026 roku w godzinach 17.30 – 19.00 (Miejska Biblioteka Publiczna ul. Piłsudskiego 1a, 05-300 Mińsk Mazowiecki);
- **w trakcie warsztatu, który odbędzie się** w dniu 15 kwietnia 2026 roku w godzinach 10.30 – 12.00 (Miejska Biblioteka Publiczna ul. Piłsudskiego 1a, 05-300 Mińsk Mazowiecki).

Projekt konsultowanego dokumentu dostępny będzie w Biuletynie Informacji Publicznej Urzędu Miasta Mińsk Mazowiecki, na stronie www Miasta Mińsk Mazowiecki (www.minsk-maz.pl) oraz w siedzibie Urzędu Miasta Mińsk Mazowiecki (ul. Konstytucji 3 Maja 1, 05-300 Mińsk Mazowiecki) w pokoju nr 215 w godzinach pracy Urzędu.

Gminny Program Rewitalizacji jest dokumentem wyznaczającym kierunki prowadzenia procesu rewitalizacji w tych obszarach miasta, w których zidentyfikowano największe nagromadzenie negatywnych zjawisk społecznych, przestrzennych i funkcjonalnych.

Mając na względzie powyższe zachęcamy do wzięcia udziału w konsultacjach społecznych oraz zgłaszania uwag do projektu Gminnego Programu Rewitalizacji dla Miasta Mińsk Mazowiecki na lata 2026 – 2035.

Niezwłocznie po zakończeniu niniejszych konsultacji sporządzona zostanie informacja podsumowująca ich przebieg, zawierająca dane o miejscu i czasie ich przeprowadzenia, omówienie ich przebiegu oraz zgłoszonych uwag wraz z odniesieniem się do nich.

Burmistrz Miasta
/-/ Marcin Jakubowski

JK

eprasa.pl 00227e5650

Kelner jest wizytówką

Patronat „TS”

Do Siedlec zjechali adepci sztuki kelnerskiej z całej Polski. Ósme Mistrzostwa Młodych Kelnerów to nie tylko konkurs, ale również ważny krok w stronę odbudowy prestiżu tego zawodu.

Już od progu Zespołu Szkół Ponadpodstawowych nr 3 im. Stanisława Staszica jest jasne, że tu nic nie dzieje się przypadkiem. Eleganccy, skupieni młodzi ludzie witają gości i prowadzą ich na miejsca – pewnie, z uśmiechem, bez chaosu. W hali, gdzie ma miejsce wydarzenie, wszystko również działa jak w dobrze prosperującej restauracji – ktoś dba o gości, ktoś o logistykę, ktoś o detale, których obserwator nawet nie zauważa.

REKORDOWO

VIII Ogólnopolskie Mistrzostwa Młodych Kelnerów to wydarzenie, które zdecydowanie wykracza poza szkolne ramy. Długa lista patronów honorowych, jeszcze dłuższa sponsorów, wsparcie Samorządu Województwa Mazowieckiego i patronat Ministerstwa Edukacji Narodowej – to nie są już tylko symboliczne gesty. To dowód, że ktoś tu dostrzegł potencjał.

– Widzimy, że to wydarzenie ma wartość – mówi dyrektor szkoły, **Krzysztof Grzegorczuk**. – Promuje nie tylko naszą placówkę, ale i region.

Konkurs jest już tradycją. W tym roku w szranki stanęło rekordowo 20 uczestników. Przyjechali z całej Polski: z Lublina, Olsztyna, Kędzierzyna-Koźla, Buska-Zdroju, Radomia i wielu innych miejscowości, także tych mniejszych, podwarszawskich. Co ciekawe, zainteresowanie jest już tak duże, że pojawiają się pomysły organizowania eliminacji regionalnych.

Za kulisami widać jeszcze jedną ważną rzecz: współpracę. Szkoła odpowiada za organizację – sprzęt, zastawę, przygotowanie przestrzeni, kontakt ze sponsorami. Stowarzyszenie Kelnerów Polskich pilnuje poziomu merytorycznego. – Dbamy o to, żeby każdy uczestnik był sprawiedliwie oceniony, a konkurs przebiegał profesjonalnie – podkreśla prezes stowarzyszenia, **Michał Chabior**. I rzeczywiście – nad przebiegiem konkurencji czuwają praktycy, zawodowi kelnerzy, ludzie z branży. Tu nie ma miejsca na przypadek.

Uczestnicy mistrzostw musieli wykazać się precyzją, opanowaniem i techniką. Na zdjęciu Piotr z Serocka.

Same konkurencje? Dalekie od stereotypowego „podaj, przynieś, posprzątaj”. Najpierw wiedza teoretyczna. Potem praktyka: serwowanie napojów gazowanych – z pozoru proste, dopóki butelka nie „strzeli” pod wpływem ciśnienia. Dalej przystawki, a na końcu efektowne podawanie tortu. Precyzja, technika, estetyka. I stres – bo na ręce patrzą jurorzy, nauczyciele, przedsiębiorcy, cała sala obserwatorów.

WAŻNE, ABY WYBRNĄĆ

A stres widać w lekko drżących dłoniach, w krótkich spojrzeniach w stronę opiekunów. Zdarzają się potknięcia – upuszczona taca, źle nalany napój. Ale nikt się nie zatrzymuje. Młodzi kelnerzy poprawiają mankiety, biorą oddech i idą dalej. Jak w prawdziwej pracy.

Dla wielu z nich to moment przełomowy. Nikola z technikum hotelarskiego w Żelechowie przyznaje, że stres wynika głównie z tego, że jest tu pierwszy raz. – Ćwiczyłam regularnie z nauczycielką – mówi. W jej głosie słychać determinację. Wie, że dobry kelner musi być zorganizowany, uprzejmy, odpowiedzialny i opanowany. Wie też, że to zawód dla ludzi, którzy lubią innych ludzi.

Piotr z Serocka, uczeń technikum gastronomicznego, również patrzy na zawód przez pryzmat relacji. – Gość musi wyjść zadowolony – podkreśla. Dla niego kelner to ktoś życzliwy, wyrozumiały, cierpliwy, uważny. Ktoś, kto potrafi zareagować, kiedy coś pójdzie nie tak – a przecież w tej pracy to codzienność. Sam jeszcze nie wybrał jednej ścieżki, myśli też o cukiernictwie. – Jestem wszechstronny – mówi z uśmiechem.

ODBUDOWUJĄC PRESTIŻ

I tu pojawia się ważny wątek, który wraca w rozmowach jak refren: zawód kelnera nie cieszy się dziś popularnością. – Trochę stracił na znaczeniu – przyznaje Michał Chabior. – Ale chcemy odbudować jego prestiż. I między innymi dlatego tu dzisiaj jesteśmy.

Osoby z publiczności stały się gośćmi prowizorycznej restauracji. W roli kelnerki - Nikola.

Bo dobry kelner to nie „dodatek” do restauracji. To jej wizytówka. To on doradza, uspokaja, reaguje, buduje doświadczenie klienta. – Jeśli jesteśmy dobrze obsłużeni, wracamy – przyznaje dyrektor Krzysztof Grzegorczuk. Proste.

Dlatego tak ważne są takie wydarzenia. Nie tylko uczą techniki, ale też budują pewność siebie. Pokazują młodym ludziom, że nie są „gorsi”, że potrafią obsłużyć wymagającego gościa, poradzić sobie ze stresem.

Efekty widać później na rynku pracy. Absolwenci ZSP nr 3 pracują w hotelach, restauracjach, prowadzą własne lokale. – Kształcimy w zawodach, na które jest zapotrzebowanie – podkreśla dyrektor. – Jeśli chcą pracować, znajdą miejsce.

Wokół tych mistrzostw z czasem ukształtowała się szeroka sieć współpracy – organizatorów, partnerów, sponsorów, a także szkół z całej Polski. Opiekunowie młodych kelnerów wracają do Siedlec co roku. – Lubimy tu przyjeżdżać – mówią. Bo można zobaczyć coś dobrze zrobionego. Coś, co działa. Coś, co ma sens.

Co zostaje po wydarzeniu najmocniej? Obraz młodych ludzi, którzy – mimo stresu, potknięć i presji – stoją wyprostowani, poprawiają serwetę i z uśmiechem mówią: „proszę bardzo”.

LAUREACI

Wyniki VIII Mistrzostw Młodych Kelnerów:

1 miejsce – **Martyna Jurkowska**, Zespół Szkół nr 3 im. Władysława Stanisława Reymonta w Łukowie, opiekun – **Agnieszka Izdebska**.

2 miejsce – **Daniel Kopiniak**, Zespół Szkół Ponadpodstawowych im. Mikołaja Kopernika w Busku-Zdroju, opiekun – **Iwona Kąkol**.

3 miejsce – **Mikołaj Wojciechowski**, Zespół Szkół Spożywczych i Hotelarskich w Radomiu, opiekun - **Ewa Kozakowska-Materska**.

4 miejsce – **Wiktoria Laskus**, Zespół Szkół Turystyczno-Gastronomicznych im. Zygmunta Glogera w Mińsku Mazowieckim, opiekun – **Katarzyna Wierzbicka**.

Tekst i zdjęcia: **MARIA POPEK**

X Łosicki Jarmark Wielkanocny

Jubileuszowo, na bogato

Święta coraz bliżej. Już w najbliższą sobotę 28 marca odbędzie się Łosicki Jarmark Wielkanocny. To wyjątkowa szansa na udane świąteczne zakupy.

- To nie tylko piękne stroiki i ozdoby wielkanocne, ale także prawdziwa uczta dla smakoszy – informuje Łosicki Dom Kultury. - Na stoiskach znajdziecie m.in. domowe ciasta, wędliny, sery oraz wiele innych regionalnych przysmaków.

ŁDK już od ubiegłego tygodnia promuje twórców, którzy pojawią się na jarmarku: - Jednym z wystawców będzie firma Koniec i kropka Rękodzieło, która zaprezentuje wyjątkowe, ręcznie wykonane produkty. Są to m.in.: bransoletki z kamieni naturalnych, breloki, kolczyki, przypinki, zakładki do książek oraz biżuteria z pianki foamiranowej.

Wyroby rękodzielnicze przygotowała także Pani Iwona: koszyki wiklinowe i ozdoby do koszyczków, serwetki, szydełkowe maskotki oraz dekoracje z mydła.

- Wśród wystawców będzie Pani Renata, która przygotowała piękne, ręcznie wykonane stroiki wielkanocne. Każdy z nich jest niepowtarzalny - rekomenduje ŁDK. - Państwo Skorupscy przygotowali przepiękne, ręcznie wykonane dekoracje świąteczne. Ich wyjątkowe ozdoby wprowadzą do domów prawdziwie wielkanocny klimat – pełen kolorów, wiosny i tradycji. To doskonały sposób, aby udekorować świąteczny stół lub sprawić komuś wyjątkowy prezent.

X Łosicki Jarmark Wielkanocny w Parku im. Króla Aleksandra Jagiellończyka rozpocznie się o godz. 9.00 i potrwa do godz. 15. (DK)

Dekoracje ze stoiska Państwa Skorupskich

fot. FB ŁDK

JK

Wernisaż w Galerii Stacja w Łochowie

Wystawa na inaugurację

Wystawą malarstwa **Eryka Górskiego** zainaugurowała działalność Galeria Stacja w Łochowie.

Wernisaż wystawy Eryka Górskiego w nowo otwartej galerii odbył się 20 marca. Wydarzenie, zorganizowane przez Miejski i Gminny Ośrodek Kultury w Łochowie, przyciągnęło wielu miłośników sztuki oraz mieszkańców regionu, ciekawych zarówno twórczości artysty, jak i nowej przestrzeni kulturalnej. Galeria mieści się bowiem w budynku Dworca PKP w Łochów, w sali konferencyjnej, w którym odbywają się spotkania oraz (przynajmniej raz w miesiącu) sesje łochowskiej Rady Miejskiej. Teraz to miejsce staje się również przestrzenią doznań artystycznych, aspirującą do roli ważnego miejsca na kulturalnej mapie Łochowa.

Eryk Górski jest absolwentem Akademii Sztuk Pięknych w Łodzi. Obecnie mieszka w Ostrowi Mazowieckiej. Wystawę jego malarstwa w Galerii Stacja w Łochowie będzie można oglądać do końca kwietnia, we wtorki i czwartki w godz. 10-18. **(sej)**

Fot. Grzegorz Śledź/ MiGOK w Łochowie

eprasa.pl 00227e5650

ZATRZYMANY POSZUKIWANY

18 marca w **Garwolinie** policjanci zatrzymali 45-letniego mężczyznę poszukiwanego przez sąd. Miał do odbycia zastępczą karę 182 dni pozbawienia wolności. Po zatrzymaniu został doprowadzony do zakładu karnego.

POSZUKIWANY W LIPÓWKACH

20 marca w **Lipówkach** na ul. **Leśnej** policjanci z Pilawy zatrzymali 40-letniego mężczyznę z powiatu pułtuskiego, poszukiwanego w związku z kradzieżą z włamaniem. Został osadzony, a następnie przekazany policjantom z Karczewa, którzy prowadzą sprawę.

DOZÓR ZA ZNĘCANIE SIĘ

22 marca w **Garwolinie** prokurator zastosował dozór policyjny wobec 36-latka podejrzanego o znęcanie się nad żoną. Mężczyzna ma zakaz kontaktowania się z pokrzywdzoną oraz musi opuścić wspólne mieszkanie.

NARKOTYKI

17 marca w **Garwolinie** policjanci zatrzymali 27-letniego mężczyznę, który miał przy sobie amfetaminę. Został osadzony w policyjnym areszcie.

1,7 PROMILA I JAZDA

14 marca w **Łaskarzewie** policjanci zatrzymali 54-latka, który kierował samochodem, mając 1,7 promila alkoholu w organizmie. Mężczyzna początkowo zaprzeczał, że prowadził pojazd, jednak nagranie z monitoringu potwierdziło jego winę. Został zatrzymany i usłyszał zarzut.

BEZ PRAWKA I PO ALKOHOLU

19 marca w **Trąbkach** policjanci z Pilawy zatrzymali do kontroli 35-letniego kierowcę Toyoty. Mężczyzna miał ponad 1 promil alkoholu w organizmie i nie miał uprawnień do kierowania pojazdami. Został natychmiast wyeliminowany z ruchu.

118 KM/H W TERENIE ZABUDOWANYM

21 marca w **Rudzie Talubskiej** policjanci zatrzymali 73-letniego kierowcę Volvo, który jechał 118 km/h w terenie zabudowanym. Stracił prawo jazdy, otrzymał mandat w wysokości 2000 zł oraz 14 punktów karnych.

ZDERZENIE Z MOTOCYKLISTĄ

21 marca w Garwolinie 35-letni kierowca Mercedesa, wyjeżdżając z drogi podporządkowanej, nie ustąpił pierwszeństwa motocykliście. 40-letni kierowca jednośladu trafił do szpitala. Policja wyjaśnia okoliczności zdarzenia. **(ak)**

O powiecie garwolińskim czytaj też na str. 2, 4

Skargi płyną coraz wolniej

Protesty i zamknięcie schroniska Happy Dog w gminie Sobolew nie było ostatnim akordem tej sprawy. Do rady gminy zaczęły napływać skargi na działalność wójta Macieja Błachnio. Radni rozpatrzyli ich aż 49, podejmując 49 oddzielnych uchwał. Dwie z osób skarżących uprzejmie, ale stanowczo, poprosiło o odczytanie w całości treści ich uwag i zastrzeżeń. Tak też się stało.

„Zwracam się z prośbą o przeprowadzenie przez Komisję Rewizyjną Rady Gminy w Sobolewie kontroli dotyczącej współpracy ze schroniskiem Happy Dog – napisali skarżący. - W przestrzeni publicznej znajdują się liczne informacje o możliwych nieprawidłowościach funkcjonowania tego schroniska, w tym: trzymania zwierząt w warunkach powodujących ich cierpienie, brak odpowiedniej opieki weterynaryjnej, przepełnienie boksów, wysoka śmiertelność w okresie kwarantanny, niewystarczający nadzór przez gminę."

Ponieważ pobyt zwierząt w schronisku był finansowany z pieniędzy publicznych, wnioskowano o sprawdzenie zasadności wydatków. W opinii komisji rewizyjnej, gmina Sobolew prawidłowo i zgodnie z przepisami wydatkowała pieniądze przeznaczone na przeciwdziałanie bezdomności zwierząt.

Przychylna dla wójta była też komisja uchwał, wniosków i petycji. W uzasadnieniu do propozycji wszystkich uchwał dotyczących każdej skargi z osobna napisano:

- W toku postępowania wyjaśniającego ustalono, że doniesienia medialne nie znajdują potwierdzenia ani w dokumentacji ani w rzeczywistości. Gmina zobowiązana jest działać wyłącznie w granicach prawa. Przez lata wójt gminy Sobolew otrzymywał od Powiatowego Lekarza Weterynarii w Garwolinie informacje, zgodnie z którymi bieżące kontrole w schronisku nie wykazywały żadnych nieprawidłowości w zakresie zaniedbań zwierząt ani ich dobrostanu. Wobec braku formalnych podstaw prawnych wójt gminy nie miał możliwości ani uprawnień do podjęcia decyzji o nagłym zamknięciu schroniska. Należy podkreślić, że w schronisku przebywały zwierzęta z terenu około. 30 gmin. Wszystkie te gminy posiadały umowy ze schroniskiem i były zobowiązane do monitorowania oraz kontroli sytuacji w placówce. Według wiedzy wójta gminy Sobolew, żaden z wójtów nie zgłaszał zastrzeżeń do sposobu prowadzenia schroniska ani sytuacji zwierząt w nim przebywających. Dodatkowo wskazać należy, że wojewoda mazowiecki osobiście wizytował schronisku w listopadzie 2025 roku. Na stronie Mazowieckiego Urzędu Wojewódzkiego w Warszawie opublikowany został specjalny komunikat, w którym nie stwierdzono żadnych nieprawidłowości w funkcjonowaniu schroniska Happy Dog.

fot. Aga Król

Komisja odniosła się też do zarzutów w sprawie nocnej interwencji po zamknięciu schroniska:

- Należy podkreślić, że wójt nie przerzucił odpowiedzialności za odbiór i zabezpieczenie zwierząt na wolontariuszy fundacji i organizacji prozwierzęcych. Zwierzęta zostały przekazane do innego schroniska, a jego przedstawiciele byli obecni podczas trwania protestu. Wójt dążył do przeprowadzenia profesjonalnego i uporządkowanego procesu przekazania zwierząt, jednakże w zaistniałych okolicznościach, w związku z nagłą decyzją Powiatowego Lekarza Weterynarii w Garwolinie o zamknięciu schroniska oraz zakazie prowadzenia działalności przez jego właściciela, zmuszony był do podjęcia działań o charakterze pilnym. Akcja trwała kilkanaście godzin, co wynikało z konieczności przeprowadzenia szczegółowej ewidencji. Wójt był na miejscu i zaobserwował, że zwierzęta miały pożywienie oraz stały dostęp do wody. Odnosząc się do zarzutu braku panowania nad chaosem organizacyjnym, należy wskazać, że cały proces był nadzorowany przez policję, na której spoczywał obowiązek zapewnienia bezpieczeństwa osobom przebywającym na miejscu. W związku z tym, ewentualne zarzuty naruszenia bezpieczeństwa powinny być kierowane do właściwych organów policji. Zarzuty dotyczące rzekomego niewłaściwego działania wójta we współpracy z właścicielem schroniska wobec wolontariuszy nie znajdują potwierdzenia w stanie faktycznym i stanowią jedynie pomówienia. Rada Gminy stwierdza, że nie znajdują one potwierdzenia w zgromadzonym materiale, Działania wójta były podejmowane zgodnie z przepisami. W związku z tym skarga została uznana za bezzasadną.

Uzasadnienie to (skarga bezzasadna) dotyczyło wszystkich skarg, bo - jak zaznaczono - ich treść niewiele się różniła od siebie.

Tylko jedno z 49 głosowań zakończyło się wynikiem 13 „za" przy 2 głosach wstrzymujących się. Pozostałe przyjęto jednogłośnie.

Podczas głosowań wójta nie było na sali. Musiał pojechać na zaplanowane spotkanie z marszałkiem województwa, Zdążył jednak podkreślić zwiększony zakres pracy urzędników i radnych w związku z napływającymi skargami. Sobolewscy samorządowcy spodziewają się dalszej korespondencji w tej sprawie. Zapewne na kolejnej sesji radni będą musieli się jeszcze pochylić nad opiniami obrońców zwierząt.

MIROSŁAW BUCZEK

Młodzież zapobiega

W Zespole Szkół nr 1 im. Bohaterów Westerplatte w Garwolinie odbył się powiatowy etap 48. Ogólnopolskiego Turnieju Wiedzy Pożarniczej „Młodzież zapobiega pożarom".

Najlepsi w poszczególnych kategoriach wśród uczniów z klas I-IV okazali się: 1. **Antoni Mucha** (gm. Miastków Kościelny), 2. **Antoni Kamaszewski** (gm. Maciejowice), 3. **Aleksandra Tomaszewska** (gm. Żelechów).

Uczniowie z klas V-VIII: 1. **Piotr Zając** (gm. Sobolew), 2. **Piotr Parysek** (gm. Miastków Kościelny), 3. **Sebastian Bogusz** (gm. Maciejowice).

Uczniowie ze szkół ponadpodstawowych: 1. **Szymon Parysek**, 2. **Marcel Łysiak** (obaj LO im. Marszałka J. Piłsudskiego w Garwolinie), 3. **Wojciech Filipek** (LO im. Joachima Lelewela w Żelechowie).

Organizatorem rywalizacji był Zarząd Oddziału Powiatowego ZOSP RP w Garwolinie z prezesem **Waldemarem Sabakiem** na czele. **(MB)**

Babiarz w Miętnem

Znany dziennikarz sportowy **Przemysław Babiarz** był gościem XVI Wielkopostnego Wieczoru Młodych, który odbył się kościele pw. Krzyża Świętego w Miętnem. Dziennikarz mówił o trudach publicznego wyznawania wiary chrześcijańskiej. Nie omieszkał też nawiązać do konsekwencji, jakich doświadczył po ceremonii otwarcia Igrzysk Olimpijskich w Paryżu, gdy na wizji krytycznie odniósł się do sytuacji obrażającej jego uczucia religijne. **(MB)**

W Pilawie

Przebudują główną drogę

fot. arch. UMiG

Marek Chciałowski, Albina Łubian, Janina Ewa Orzełowska i Dorota Jóźwicka-Niemiec

W Pilawie podpisano umowę na przebudowę drogi wojewódzkiej nr 805 od przejazdu kolejowego w Pilawie do zjazdu w kierunku Łucznicy. Odbyło się to przy udziale członkini zarządu województwa mazowieckiego **Janiny Ewy Orzełowskiej**, burmistrz Pilawy **Albiny Łubian**, przewodniczącej rady **Doroty Jóźwickiej-Niemiec**, dyrektora MZDW **Grzegorza Oblękowskiego** oraz dyrektora MZDW Rejon Garwolin **Marka Chciałowskiego**.

Zakres robót obejmuje: sfrezowanie starej nawierzchni, wzmocnienie konstrukcji drogi i ułożenie nowego asfaltu. W zakresie zaplanowanych prac jest także regulacja poboczy i zjazdów oraz wyrównanie studzienek w jezdni. Wartość inwestycji, która ma być wykonana do końca bieżącego roku, wyliczono na kwotę 2 mln zł. **(MB)**

W Górznie obradowali druhowie

Ochotnicza Straż Pożarna w Górznie ma nowe władze.

Podczas walnego zebrania jednostki wybrano zarząd w składzie: prezes **Robert Gładysz**, wiceprezes **Michał Talarek**, naczelnik **Tomasz Piesiewicz**, skarbnik **Ireneusz Piesiewicz**, sekretarz **Paweł Płudowski**, gospodarz **Patryk Ducki**, członek **Grzegorz Latuszek**.

Komisję rewizyjną tworzą: przewodniczący **Henryk Zając**, sekretarz **Tadeusz Osiak**, członek **Łukasz Michalak**.

Wybrano też przedstawicieli do zarządu gminnego. Zostali nimi: **Waldemar Sabak**, **Robert Gładysz** i **Ireneusz Piesiewicz**. **(MB)**

eprasa.pl 00227e5650

Sarnaki miastem? Nie teraz...

Bez jednoznacznego wskazania zakończyły się gminne konsultacje w sprawie nadania Sarnakom statusu miasta. W praktyce oznacza to rezygnację z tej inicjatywy, przynajmniej w perspektywie najbliższych lat.

Sarnaki były miastem w latach 1754-1869. Pomysł, by odzyskały prawa miejskie, nie jest nowy. Ostatnio powróciła do niego grupa radnych oraz członków Towarzystwa Miłośników Ziemi Sarnackiej. Pierwszym krokiem w tej procedurze było zarządzenie konsultacji społecznych przez wójta **Grzegorza Arasymowicza**. Konsultacje trwały od 28 lutego do 14 marca. W ciągu dwóch tygodni odbyły się spotkania z mieszkańcami. Władze gminy zachęcały, by wypełnili oni ankiety, odpowiadając na pytanie: „Czy jesteś za nadaniem miejscowości Sarnaki statusu miasta?".

Uprawnionych do uczestnictwa w konsultacjach było 3664 pełnoletnich mieszkańców. Ankiety wypełniło 919 osób. Frekwencja wyniosła 25,08%, jak na lokalne referenda była więc dość wysoka. 49 głosów okazało się nieważnych, głównie z tego powodu, że oddały je osoby nieujęte w rejestrze wyborców lub ankiety nie zostały podpisane. Za ważne uznano 870 głosów.

Przeciwko pomysłowi nadania Sarnakom praw miejskich było 39,5%. Wstrzymało się od głosu 8,6%. Zwolenników było co prawda najwięcej - 46,57% - jednak nie stanowili oni większości.

SARNAKI: 61% NA „NIE"

Za największe zaskoczenie można uznać wynik konsultacji w samych Sarnakach. Aż 61,38% głosujących mieszkańców tej miejscowości było przeciw nadaniu statusu miasta, jedynie 33,45% poparło ten pomysł. To wyraźny sygnał, że znaczna część mieszkańców miała w tej sprawie poważne wątpliwości. Warto zwrócić uwagę, że w Sarnakach podczas konsultacji frekwencja była znacząco wyższa od średniej w gminie i przekroczyła 35%.

Mieszkańcy pozostałych sołectw wypełniali ankiety mniej chętnie (frekwencja 22%), ale okazali się bardziej przychylni dla Sarnak jako miasta. Ponad połowa głosujących (52,62%) poparła pomysł, a 29,41% było przeciw. Z większych sołectw, których mieszkańcy głosowali za tym, by Sarnaki stały się miastem, warto wymienić: Borsuki (73%), Nowe Hołowczyce (64%), Nowe Litewniki (63%), Serpelice (57%), Stare Hołowczyce (54%).

ARGUMENTY ZA I PRZECIW

Dzięki ankietom poznaliśmy również argumenty, jakimi kierowali się mieszkańcy, dokonując wyboru. Uzasadnienie można było (nieobowiązkowo) wpisać w otwarte pole. Wśród argumentów za odzyskaniem praw miejskich wymieniano m.in.: prestiż i wizerunek miejscowości, zniesienie ukazu carskiego o pozbawieniu praw miejskich i przywrócenie historycznej sprawiedliwości, większe szanse na utrzymanie gminy Sarnaki przy łączeniu małych gmin, łatwiejszy dostęp do funduszy zewnętrznych, zwiększenie szans na rozwój, przyciągnięcie inwestorów i nowych firm.

Argumenty „przeciw" to m.in.: wzrost opłat i podatków, konieczność wymiany dokumentów, utrata możliwości pozyskiwania wsparcia przeznaczonego dla miejscowości wiejskich, brak korzyści dla mieszkańców, niechęć do zmian. Przeciwnicy pomysłu odzyskania praw miejskich przez Sarnaki przekonywali również, że: miejscowość ta nie wygląda na miasto, nie jest przygotowana (lub: nie nadaje się), by zostać miastem (brak miejsc pracy, gastronomii, noclegów itp.), w centrum są zaniedbane posesje; gmina wyludnia się, najpierw trzeba zadbać, aby, młodzi ludzie chcieli tu zostać i zakładać rodziny.

W tej kadencji samorządu budynek urzędu gminy w Sarnakach nie stanie się urzędem miasta. fot. DK

Nie brakowało krytyki wobec obecnych władz, wyrażanych komentarzami w rodzaju: trzeba też zadbać o odpowiedzialnego, normalnego włodarza; nie przy tej władzy; władze nic nie zrobiły w sprawie ratowania zabytków.

Ci, którzy wstrzymywali się od głosu, przekonywali, że decyzję należy pozostawić młodym ludziom.

SZANUJĄC GŁOS MIESZKAŃCÓW

Wyniki konsultacji społecznych przedstawił wójt Grzegorz Arasymowicz 17 marca na sesji rady gminy. Wcześniej zapoznali się z nimi radni na posiedzeniu połączonych komisji rady. Tam też odbyło się głosowanie, czy kontynuować procedurę związaną z nadaniem Sarnakom praw miejskich: 10 radnych było przeciw, 3 wstrzymało się od głosu.

Występując na sesji, wójt Grzegorz Arasymowicz podkreślił duży udział mieszkańców Sarnak w konsultacjach: - Podczas dyskusji z radnymi uważaliśmy, że te głosy z miejscowości Sarnaki mają decydujące znaczenie, czy podejmować dalsze działania, czy nie.

Zwrócił także uwagę, że znaczna część głosów na „nie" odwoływała się do obaw, które nie miały potwierdzenia w faktach. Dotyczyły one np. wyższych podatków i opłat. - Wiele rzeczy było takich w rodzaju „science fiction" - mówił. Przypomniał, że zarówno na wsi, jak i w mieście, o podatkach decydują radni, a przy zmianie statusu miejscowości wymiana dowodów osobistych i pozostałych dokumentów nie jest konieczna.

Krótki komentarz do wyniku konsultacji wójt Grzegorz Arasymowicz zamieścił na Facebooku. Zapewniając, że szanuje wolę mieszkańców, dodał: „Jednocześnie pragnę wyrazić ubolewanie, że w trakcie konsultacji pojawiały się opinie o charakterze krytycznym, które nie zawsze znajdowały odzwierciedlenie w obowiązujących przepisach ani w rzeczywistych uwarunkowaniach formalno-prawnych. Wskazuje to na potrzebę dalszego wzmacniania działań informacyjnych i edukacyjnych w zakresie funkcjonowania administracji publicznej".

W rozmowie z „TS" wójt Grzegorz Arasymowicz przyznał, że nie spodziewał się takiego wyniku konsultacji: - Miałem wewnętrzne przekonanie, że minimum dwie trzecie będzie za miastem – mówi. – Ale oczywiście szanuję ten wynik i decyzję radnych.

Zdaniem wójta, wynik konsultacji kończy dyskusję o nadaniu Sarnakom statusu miasta, przynajmniej w tej kadencji.

DARIUSZ KUZIAK

KRONIKA POLICYJNA

DAF I 7,5 TYS. USD

16 marca w Komendzie Powiatowej Policji w **Łosicach** przyjęto zawiadomienie o przywłaszczeniu. W miejscowości Brześć na terenie Białorusi 36-letni sprawca przywłaszczył pieniądze (7 500 dolarów amerykańskich) oraz kluczyki do ciężarówki ciężarowego DAF z naczepą. Poszkodowanym jest 40-letni mieszkaniec Łosic. Postępowanie prowadzi KPP w Łosicach.

ROWEREM PO UŻYCIU

19 marca w **Starej Kornicy** 77-letni mieszkaniec tej gminy kierował rowerem, będąc w stanie po użyciu alkoholu. Badanie wykazało 0,28 promila. Mężczyznę ukarano mandatem.

AGREGAT I SPAWARKA

19 marca w komendzie w Łosicach przyjęto zawiadomienie o kradzieży z włamaniem, do której doszło w **Dziadkowskich** (gm. **Huszlew**) Nieustalony dotąd sprawca zerwał kłódkę i dostał się do wnętrza kontenera magazynowego. Ukradł agregat prądotwórczy marki Fogo H9000 oraz spawarkę inwertorową mig mag MP0106. Ich łączna wartość to 8030 zł.

PRAWIE TRZY PROMILE

20 marca w **Kiełbaskach** (gm. **Stara Kornica**) 50-letni mieszkaniec gminy Stara Kornica kierował rowerem, będąc w stanie nietrzeźwości. Badanie wykazało prawie 3 promile alkoholu w organizmie. Dalsze czynności w sprawie prowadzone będą przez KPP w Łosicach.

BEZ UPRAWNIEŃ

20 marca w **Chlebczynie** (gm. **Sarnaki**) łosiccy policjanci zatrzymali do kontroli 34-letniego kierującego. Jak się okazało, mieszkaniec Białegostoku prowadził samochód, mimo że Prezydent Miasta Elbląg cofnął mu uprawnienia do kierowania. Postępowanie prowadzi łosicka komenda. **(DK)**

Spotkanie w Bibliotece Pedagogicznej:
Nie daj się nabrać

„Jak nie dać się nabrać. Dezinformacja, wojna i relacje z Ukrainą" – to temat spotkania, które odbędzie się 25 marca o godz. 16.30 w łosickiej filii Biblioteki Pedagogicznej.

Gościem będzie z **Ernest Wyciszkiewicz** z Centrum Dialogu im. Juliusza Mieroszewskiego. To kolejne spotkanie z cyklu „Z ciekawymi ludźmi…".

- Czy w dzisiejszym świecie łatwo odróżnić fakty od manipulacji? Jak nie dać się nabrać na dezinformację i spokojnie poruszać się w gąszczu informacji? Podczas spotkania porozmawiamy m.in. o: tym, co dzieje się dziś w Europie i co to oznacza dla Polski, o mechanizmach dezinformacji i ich wpływie na nasze emocje, o rozpoznawaniu manipulacji w mediach i internecie oraz o tym, jak rozmawiać spokojnie o trudnych tematach – zapowiadają organizatorzy spotkania, czyli: Powiatowe Stowarzyszenie Animatorów Kultury w Łosicach, Miasto i Gmina Łosice, Łosicki Dom Kultury oraz Biblioteka Pedagogiczna w Siedlcach, Filia w Łosicach. - Spotkanie będzie miało formę rozmowy, a na zakończenie przewidziana jest sesja pytań i odpowiedzi. Wstęp wolny.

Centrum Mieroszewskiego to państwowa instytucja nadzorowana przez Ministerstwo Kultury i Dziedzictwa Narodowego. Została powołana w 2011 r. jako Centrum Polsko-Rosyjskiego Dialogu i Porozumienia dzięki umowie **Bogdana Zdrojewskiego**, ministra kultury w rządzie **Donalda Tuska**, oraz **Aleksandra Awdiejewa**, ministra kultury Federacji Rosyjskiej.

Zmiana nazwy instytucji nastąpiła w 2022 r., po ataku Rosji na Ukrainę. Obecnie Centrum Mieroszewskiego zajmuje się inicjowaniem, wspieraniem i prowadzeniem działań adresowanych do narodów Europy Wschodniej, w szczególności Ukraińców, Białorusinów, Gruzinów i Mołdawian. **(DK)**

BIURO OGŁOSZEŃ

Łosicki Dom Kultury, ul. Piłsudskiego 4, tel. 83 357 34 23, 83 359 05 09

Ekstremalna Droga Krzyżowa
41 km wokół Łosic

41 kilometrów ma czerwona trasa św. Ignacego Loyoli, jedyna w powiecie łosickim trasa Ekstremalnej Drogi Krzyżowej. Trasa rozpoczyna się i kończy w kościele św. Zygmunta w Łosicach. Uczestnicy wyruszą w drogę w piątek 27 marca po mszy świętej o godz. 20.

Trasa prowadzi przez miejscowości w okolicach Łosic: Kościół św. Zygmunta w Łosicach-Kolonia Zakrze-Lipiny-Niemojki-Łysów-Łysów Kolonia-Zaborze-Czuchów-Puczyce-Górki-Czuchleby-Meszki-Łosice (kościół św. Zygmunta).

- Trasa w większości przebiega drogami asfaltowymi, ale także drogami polnymi, które mogą być podmokłe i może występować na nich śnieg lub błoto (szczególnie ostatnie kilometry trasy). Szczególną uwagę należy zwrócić przy przejściu drogi wojewódzkiej nr 698 oraz drogi krajowej nr 19. Trasa EDK przeznaczona jest dla osób aktywnych fizycznie, zdrowych. Wymaga wysiłku fizycznego, w miarę łatwa w pokonaniu. Na odcinkach polnych może być problem z dojazdem samochodem w przypadku rezygnacji z dalszego marszu – przestrzegają organizatorzy.

Szczegóły i zapisy na stronie: www.edk.org.pl **(DK)**

O bezpieczeństwie w Starej Kornicy

W piątek, 27 marca łosicka policja zaprasza seniorów na debatę społeczną.

- Serdecznie zapraszamy na inauguracyjną debatę społeczną pod hasłem „Bezpieczna", skierowaną do seniorów oraz kobiet zamieszkujących teren gminy Stara Kornica – informuje Komenda Powiatowa Policji w Łosicach. - Tematem spotkania będzie szeroko pojęte bezpieczeństwo seniorów. Wydarzenie stanowi okazję do wymiany doświadczeń, zgłaszania problemów oraz wspólnego wypracowania rozwiązań zwiększających poczucie bezpieczeństwa w lokalnej społeczności.

Proponowane tematy: **Kamila Krasiejko-Sulima** „Czy ten dramat się kiedyś skończy? Jak doświadczenie przemocy wpływa na człowieka", **Edyta Rudnik** „Rodzina w kryzysie uzależnienia", asp. **Katarzyna Wawrzyszczuk** „Bezpieczeństwo ma Twoją twarz".

Spotkanie odbędzie się **o godz. 10.00** w budynku Klubu Seniora w Starej Kornicy (Stara Kornica 191). **(DK)**

O powiecie łosickim czytaj też na str. 13

eprasa.pl 00227e5650

26 marca - czwartek

TVP 1

06:25 Akacjowa 38
07:00 Transmisja mszy świętej
07:30 Pełnia wiary
08:00 Serwis Info, Pogoda Info
08:20 Zaraz wracam, obycz., odc. 96
09:00 Ranczo
10:00 Komisarz Alex, odc. 305
11:00 Ojciec Mateusz
12:00 Serwis Info
12:10 Agrobiznes, mag. roln.
12:30 Agropogoda
12:40 To się opłaca
12:55 Dzika Argentyna, dokum.
14:00 Złoty chłopak, odc. 256
15:00 Serwis Info
15:15 Reporterzy
15:35 Gra słów. Krzyżówka
16:05 Dziedzictwo, odc. 870
17:00 Teleexpress, Pogoda
17:25 Jaka to melodia?
17:55 Klan, odc. 4682
18:20 Zaraz wracam, odc. 97
18:55 Akacjowa 38
19:30 Program informacyjny 19.30
19:55 Pytanie dnia
20:10 Sport, Pogoda
20:25 Piłka nożna: Eliminacje mistrzostw świata - studio
20:35 Piłka nożna: Pol. - Albania
23:15 Mundial Biało-Czerwonych: Trzej przyjaciele z boiska, film dokum.
00:20 Glina. Nowy rozdział, odc. 3/6
01:20 Igła, dramat szpiegowski
03:20 Sprawa dla reportera
04:15 Tacy byliśmy, cykl report.
04:40 Wykrywacz kłamstw
05:00 Pytanie dnia
05:25 Reporterzy
05:35 Oko na świat, magazyn

TVP 2

05:30 M jak miłość
06:20 Operacja zdrowie magazyn medyczny
06:55 Barwy szczęścia, serial obyczajowy odc. 3344
07:30 Pytanie na śniadanie - pobudka, magazyn
07:55 Pytanie na śniadanie
11:40 Dzień z życia artysty talk-show
12:10 Informacje kulturalne magazyn kulturalny
12:30 Koło fortuny, teleturniej
13:15 Panna młoda, odc. 55
14:05 Va banque, teleturniej
14:35 Na sygnale, odc. 868
15:05 La Promesa - pałac tajemnic, serial obyczajowy odc. 357
15:50 Przepis dnia
16:00 Koło fortuny, teleturniej
16:35 Familiada, teleturniej
17:20 Panna młoda, odc. 56
18:15 Va banque, teleturniej
18:50 Jeden z dziesięciu
19:25 Barwy szczęścia, odc. 3344
19:55 Przepis dnia
20:05 Barwy szczęścia, odc. 3345
20:40 Super Gary. Gotuj z Bosacką! mag. kulinarny
21:15 Tak to leciało! teleturniej
22:15 Niepewne sytuacje 3 program rozrywkowy
22:45 Syn
23:35 Syn
00:20 Rodzinka.pl, odc. 304
01:00 Stan wyjątkowy komediodramat
03:05 Lepsza połowa
03:35 Akacjowa 38, telenowela

polsat

05:25 Telezakupy TV Okazje
06:00 Nowy dzień z Polsat News
08:30 Malanowski & Partnerzy odc. 208
09:00 Malanowski & Partnerzy odc. 209
09:30 Trudne sprawy, odc. 1014
10:30 Trudne sprawy, odc. 1015
11:35 Gliniarze, odc. 676
12:35 Gliniarze, odc. 677
13:35 Gliniarze, odc. 678
14:40 Dlaczego ja? odc. 1534
15:50 Wydarzenia, Pogoda
16:20 Interwencja
16:30 Na ratunek 112, odc. 1131
17:00 Gliniarze, odc. 1171
18:00 Pierwsza miłość, odc. 4183
18:50 Wydarzenia
19:15 Gość „Wydarzeń"
19:30 Sport, Pogoda
19:55 Milionerzy, teleturniej
20:30 Farma, reality show
21:30 Nasz nowy dom
22:55 Na złej drodze, dramat kryminalny, Obarczona długami Emily wikła się w oszustwo związane z kartami kredytowymi, które wciąga ją w kryminalny półświatek Los Angeles.
01:00 Przerwa techniczna

tvn

05:35 Uwaga!
05:50 Ukryta prawda, odc. 1589
06:45 Kuchenne rewolucje
07:45 Dzień Dobry TVN
11:20 Doradca smaku
11:25 Kuchenne rewolucje program rozrywkowy
12:35 Kuchenne rewolucje
13:40 Ukryta prawda, odc. 1700
14:40 Ukryta prawda, odc. 1701
15:45 Młode gliny
16:50 Szpital św. Anny
17:55 Detektywi, odc. 289
19:00 Fakty
19:35 Sport
19:45 Pogoda
19:55 Uwaga! magazyn report.
20:15 Na Wspólnej, odc. 4185
20:50 The Floor, teleturniej
21:30 Kuchenne rewolucje
22:40 Godziny szczytu 2 komedia sensacyjna
00:35 Skok na głęboką wodę program rozrywkowy
01:40 Szpital św. Anny
02:45 Uwaga!
03:00 CSI: Kryminalne zagadki Las Vegas
04:00 Ej, stara! mag. poradnik.
04:35 Jak to jest zrobione? serial dokumentalny odc. 22/26

Republika

05:30 Republika, wstajemy!
06:00 Agro Info
06:05 Republika, wstajemy!
06:50 Andrzej Gajcy - pierwsza rozmowa polityczna
07:05 Przyjaciele Republiki
08:00 Przyjaciele Republiki - Gość
08:30 Michał #Rachoń program publicystyczny
09:01 Po 9:00, program publ.
10:01 Po 10:00
11:01 Po 11:00
12:00 W samo południe
12:30 Republika dzień
12:45 Republika dzień
13:30 Republika dzień
13:40 Republika dzień
14:00 Republika dzień
14:10 1410 Bitwa polityczna
14:55 Republika dzień
15:00 Klub sportowy
15:15 Republika dzień
16:00 Republika dzień
16:15 Republika dzień
16:50 Klub sportowy
16:55 Express Republiki
17:10 Express Republiki+
17:35 Miłosz Kłeczek zaprasza program publicystyczny
18:50 Klub sportowy
19:00 Dzisiaj, serwis inform.
20:20 Gość „Dzisiaj"
20:50 W punkt, program publ.
22:15 Piachem w tryby program satyryczny
23:20 Codziennie *****burza
23:35 Republika wieczór
00:20 Republika nocą
01:40 Express Republiki
02:00 Express Republiki+
02:15 Poland Daily
02:30 Dzisiaj, serwis inform.
03:45 W punkt, program publ.
04:30 Telezakupy

27 marca - piątek

TVP 1

06:20 Akacjowa 38
07:00 Transmisja mszy świętej z Sanktuarium Matki Bożej na Jasnej Górze
07:30 Agape blisko Ciebie
08:00 Serwis Info, Pogoda Info
08:20 Zaraz wracam, odc. 97
08:45 Ranczo
09:45 Komisarz Alex, odc. 306
10:40 Ojciec Mateusz
11:30 Okrasa łamie przepisy
12:00 Serwis Info
12:10 Agrobiznes, mag. roln.
12:30 Agropogoda
12:40 Program rolniczy
12:55 Dzika Argentyna, dokum.
14:00 Złoty chłopak, odc. 257
15:00 Serwis Info
15:15 Reporterzy
15:35 Gra słów. Krzyżówka
16:05 Dziedzictwo, odc. 871
17:00 Teleexpress
17:20 Pogoda
17:25 Jaka to melodia?
17:55 Klan, odc. 4683
18:20 Zaraz wracam, odc. 98
18:55 Akacjowa 38
19:30 Program informacyjny 19.30
19:55 Pytanie dnia
20:10 Sport, program sportowy
20:30 Glina. Nowy rozdział, odc. 4/6
21:30 Sekielski wieczorową porą
22:35 Różyczka 2, dramat obycz.
00:30 Wojna zastępcza
01:25 Czas zemsty, dramat krym.
03:30 Sekielski wieczorową porą
04:20 Wykrywacz kłamstw
04:40 Pytanie dnia
05:00 Reporterzy
05:10 Oko na świat, magazyn

TVP 2

05:30 M jak miłość
06:20 Anna Dymna - spotkajmy się, talk-show
06:55 Barwy szczęścia, odc. 3345
07:30 Pytanie na śniadanie - pobudka, magazyn
07:55 Pytanie na śniadanie
11:40 Operacja zdrowie magazyn medyczny
12:15 Którędy po sztukę
12:30 Koło fortuny, teleturniej
13:15 Panna młoda, odc. 56
14:05 Va banque, teleturniej
14:35 Na sygnale, odc. 869
15:05 La Promesa - pałac tajemnic, odc. 358
15:50 Przepis dnia
16:00 Koło fortuny, teleturniej
16:35 Familiada, teleturniej
17:20 Panna młoda, odc. 57
18:15 Va banque, teleturniej
18:50 Jeden z dziesięciu
19:25 Barwy szczęścia, odc. 3345
19:55 Przepis dnia
20:05 Barwy szczęścia, odc. 3346
20:45 Kocham Cię, Polsko! program rozrywkowy
22:20 Postaw na milion teleturniej
23:15 To jest grane program muzyczny
23:50 Fatalna namiętność thriller, Przebywający w Chinach Amerykanin zostaje oskarżony o morderstwo córki wpływowego generała.
02:05 Ciasteczko dla księcia komedia romantyczna
03:40 Akacjowa 38, telenowela

polsat

05:25 Telezakupy TV Okazje magazyn reklamowy
06:00 Nowy dzień z Polsat News
08:00 halo tu polsat, magazyn
11:30 Gliniarze, odc. 679
12:35 Gliniarze, odc. 680
13:35 Gliniarze, odc. 681
14:40 Dlaczego ja? odc. 1535
15:50 Wydarzenia
16:15 Pogoda
16:20 Interwencja
16:30 Na ratunek 112, odc. 1132
17:00 Gliniarze, odc. 1172
18:00 Pierwsza miłość odc. 4184
18:50 Wydarzenia
19:15 Gość „Wydarzeń"
19:30 Sport
19:45 Pogoda
19:55 Farma, reality show
21:00 Must be the music program rozrywkowy
23:05 Samarytanin, film SF, Młody chłopiec dowiaduje się, że superbohater, o którym sądzono, że zaginął po epickiej bitwie dwadzieścia lat temu, może nadal żyć w pobliżu.
01:10 Łowca i Królowa Lodu film fantasy

tvn

05:35 Uwaga!
05:50 Ukryta prawda, odc. 1590
06:45 Kuchenne rewolucje program rozrywkowy
07:45 Dzień Dobry TVN
11:25 Kuchenne rewolucje
12:35 Kuchenne rewolucje
13:40 Ukryta prawda, odc. 1702
14:40 Ukryta prawda, odc. 1703
15:45 Młode gliny
16:50 Szpital św. Anny
17:55 Detektywi, odc. 290
19:00 Fakty, program inform.
19:30 Sport
19:40 Pogoda
19:50 Uwaga!
20:00 Furia, dramat wojenny
23:00 Wyspa, thriller SF, Połowa XXI wieku. Kiedy Lincoln Sześć Echo i Jordan Dwa Delta mieszkający w zamkniętym ośrodku orientują się, że są oszukiwani, postanawiają uciec.
01:40 Kuba Wojewódzki talk-show
02:50 Szpital św. Anny
03:50 Uwaga!
04:05 CSI: Kryminalne zagadki Las Vegas
05:05 Jak to jest zrobione? odc. 23/26

Republika

05:30 Republika, wstajemy!
06:00 Agro Info
06:05 Republika, wstajemy!
06:50 Andrzej Gajcy - pierwsza rozmowa polityczna
07:05 Przyjaciele Republiki
08:00 Przyjaciele Republiki - Gość
08:30 Michał #Rachoń, publ.
09:01 Po 9:00, program publ.
10:01 Po 10:00
11:01 Po 11:00
12:00 W samo południe
12:30 Republika dzień
12:45 Republika dzień
13:30 Republika dzień
13:40 Republika dzień
14:00 Republika dzień
14:10 1410 Bitwa polityczna
14:55 Republika dzień
15:00 Klub sportowy
15:15 Republika dzień
16:00 Republika dzień
16:15 Republika dzień
16:50 Klub sportowy
16:55 Express Republiki
17:10 Express Republiki+
17:30 Podsum. tygodnia R. Ziem.
18:15 Miłosz Kłeczek zaprasza
18:50 Klub sportowy
19:00 Dzisiaj, serwis inform.
20:20 Gość „Dzisiaj"
20:45 Agora Klarenbacha
22:00 Piachem w tryby
22:45 Kulisy manipulacji
23:25 Reasumując
23:55 Republika wieczór
00:20 Republika nocą
01:40 Express Republiki
02:00 Express Republiki+
02:15 Poland Daily
02:30 Dzisiaj, serwis inform.
03:45 Podsumowanie tygodnia Rafała Ziemkiewicza
04:30 Telezakupy

28 marca - sobota

TVP 1

05:45 Tacy byliśmy cykl reportaży
06:20 Balans bieli program religijny
07:00 Transmisja mszy świętej z Sanktuarium Matki Bożej na Jasnej Górze
07:40 Rok w ogrodzie
08:05 Rok w ogrodzie extra
08:20 Pełnosprawni, magazyn dla niepełnosprawnych
08:55 Ranczo
09:55 Komisarz Alex, odc. 307
10:55 Ojciec Mateusz
11:50 Łowcy skalpów, western
13:40 Żubry wczoraj i dziś film dokumentalny
14:25 Okrasa łamie przepisy
15:00 Sanatorium miłości 8
16:05 Dziedzictwo, odc. 872
17:00 Teleexpress
17:20 Pogoda
17:35 Ojciec Mateusz
18:40 Jaka to melodia?
19:30 Program informacyjny 19.30
20:05 Sport, Pogoda
20:25 Komisarz Alex, odc. 311
21:25 Colombiana, dramat sensacyjny, Cataleya, będąc w przeszłości świadkiem morderstwa rodziców, wyrasta na zawodową zabójczynię, która za wszelką cenę próbuje odnaleźć osobę odpowiedzialną za śmierć bliskich.
23:25 Uciekinier, dramat obycz.
01:45 Różyczka 2, dramat obycz.
04:35 Tacy byliśmy

TVP 2

05:10 Barwy szczęścia, odc. 3343
05:45 Barwy szczęścia, odc. 3344
06:25 M jak miłość, odc. 1919
07:30 Pytanie na śniadanie
07:55 Pytanie na śniadanie
11:25 Super Gary. Gotuj z Bosacką! magazyn kulin.
12:10 W poszukiwaniu dobrego filmu, magazyn filmowy
12:45 Dobre strony, cykl feliet.
13:05 Panna młoda, odc. 57
14:00 Familiada, teleturniej
14:35 Koło fortuny, teleturniej
15:15 Szansa na sukces. Opole 2026 2, widowisko
16:20 Na dobre i na złe, odc. 986
17:20 Panna młoda, odc. 58
18:15 Va banque, teleturniej
18:50 Słowo na niedzielę
19:00 Informacje kulturalne
19:25 Rodzinka.pl, odc. 304
20:00 Rodzinka.pl, odc. 305
20:30 The Voice Kids 9, widowisko
21:40 The Voice Kids 9, widowisko
22:50 Gabi Drzewiecka zaprasza, talk-show
23:45 Heartbreaker. Licencja na uwodzenie, komedia romantyczna, Zawodowy uwodziciel Alex zostaje wynajęty, aby zapobiec ślubowi angielskiego milionera z francuską dziewczyną.
01:40 Fatalna namiętność thriller, Przebywający w Chinach Amerykanin zostaje oskarżony o morderstwo córki wpływowego generała.

polsat

05:25 Telezakupy TV Okazje
06:00 Nowy dzień z Polsat News
08:00 halo tu polsat, magazyn
11:25 Ewa gotuje, mag. kulin.
12:00 Rolniczki
13:00 Karate Kid III, film przyg.
15:30 Ninja vs Ninja, reality show
17:30 Awantura o kasę teleturniej
18:50 Wydarzenia
19:15 Prezydenci i premierzy
19:30 Sport
19:45 Pogoda
19:55 Kabaret na żywo. Chyba Czesuaf
21:55 Szklana pułapka film sensacyjny, Policjant rozprawia się z niebezpiecznymi terrorystami, którzy opanowali biurowiec. Stawką jest życie wielu osób.
00:50 Pamięć absolutna dramat SF, W niedalekiej przyszłości pewien pracownik fabryki odkrywa, że w istocie jest tajnym szpiegiem pracującym dla jednego z mocarstw walczących o światową dominację.

tvn

05:40 Uwaga!
05:55 Kamil Stoch - najlepszy raz
06:25 Kuchenne rewolucje
07:30 Dzień Dobry TVN
09:10 Skoki narciarskie: studio
09:30 Skoki narciarskie: 1. seria konkursu drużynowego
10:30 Skoki narciarskie: - studio
10:40 Skoki narciarskie: 2. seria konkursu drużynowego
11:35 Skoki narciarskie: - studio
11:55 Wielkanoc palce lizać program rozrywkowy
12:30 Na Wspólnej, odc. 4182
13:00 Na Wspólnej, odc. 4183
13:30 Na Wspólnej, odc. 4184
14:00 Na Wspólnej, odc. 4185
14:25 The Floor. VIP Challenge teleturniej
15:25 Kate i Leopold, komedia romantyczna
17:55 Kuchenne rewolucje
19:00 Fakty, Sport, Pogoda
19:45 Mam talent!
21:45 Niania w Nowym Jorku komedia romantyczna
23:50 Obecność 3: Na rozkaz diabła, horror
03:20 Uwaga!
03:35 CSI: Kryminalne zagadki Las Vegas
04:30 Jak to jest zrobione?

Republika

06:00 Smaki Polski
06:15 Kulisy manipulacji
06:50 Biznes Polska
07:05 Republika, wstajemy!
08:30 Przyjaciele Republiki morning show
09:10 Rewolwer, publicyst.
10:55 Polityczne podsumowanie tygodnia
12:20 Hity w sieci program rozrywkowy
13:10 Republika dzień program informacyjny
14:00 Republika dzień
14:10 1410 Bitwa polityczna
14:55 Republika dzień
15:00 Klub sportowy
15:10 Republika dzień
15:55 Republika dzień
16:00 Salonik polityczny
16:50 Klub sportowy
16:55 Express Republiki
17:10 Express Republiki+
17:25 Express Republiki Luz program informacyjny
17:45 Republika dzień
18:00 Republika dzień
18:15 Republika dzień
18:50 Klub sportowy
19:00 Dzisiaj, serwis inform.
20:20 Gość „Dzisiaj"
20:50 Republika wieczór
22:15 Piachem w tryby program satyryczny
23:10 Ściśle jawne, magazyn
00:00 Odbudowani, publ.
01:00 Magazyn filmowy, Piotra Goćka, mag. kulturalny
01:25 Poland Daily
01:35 Poland Daily - Weather
01:40 Dzisiaj, serwis inform.
03:00 Gość „Dzisiaj"
03:25 Hity w sieci, prog. rozr.
04:10 Rewolwer, prog. publ.

29 marca

TVP 1

05:25 Sprawa dla reportera
06:20 Słownik polsko@polski talk-show prof. J. Miodka
06:55 Słowo na niedzielę
07:00 Transmisja mszy świętej z Sanktuarium Bożego Miłosierdzia w Krakowie-Łagiewnikach
08:00 Tydzień, magazyn roln.
08:30 Życie po „Sanatorium miłości", cykl reportaży
08:55 Zmiennicy
10:05 Ojciec Mateusz
11:00 Komisarz Alex, odc. 311
11:55 Między ziemią a niebem
12:00 Anioł Pański
12:15 Między ziemią a niebem
12:45 Nowe życie, cykl reportaży
13:10 Ssaki
14:30 Dom
16:05 Dziedzictwo, odc. 873
17:00 Teleexpress, Pogoda
17:35 Daję słowo - Maciej Orłoś 2, talk-show
18:40 Jaka to melodia?
19:30 Program informacyjny 19.30
19:55 Pytanie dnia
20:05 Sport, Pogoda
20:25 Wojna zastępcza
21:25 Sanatorium miłości 8
22:15 „Sanatorium miłości 8". Kulisy programu
22:20 Życie po „Sanatorium miłości", cykl reportaży
22:45 O północy w Paryżu komedia obyczajowa
00:35 Colombiana, dramat sens.
02:30 Uciekinier, dramat obycz.
04:45 Jaka to melodia?
05:40 Sprawdzamy

polsat

05:25 Telezakupy TV Okazje
06:00 Nowy dzień z Polsat News
08:00 halo tu polsat, magazyn
11:50 Noc w muzeum, film przygodowy, Nowo zatrudniony strażnik w Muzeum Historii Naturalnej odkrywa, że starożytna klątwa przywraca każdej nocy eksponaty do życia.
14:05 Must be the music
16:15 Nasz nowy dom, reality show
17:30 Awantura o kasę
18:50 Wydarzenia
19:15 Sport
19:22 Pogoda
19:30 Państwo w państwie
19:55 Dancing with the Stars. Taniec z gwiazdami
22:35 Zanim się pojawiłeś film obyczajowy, Dziewczynę z małego miasteczka zaczyna łączyć więź ze sparaliżowanym mężczyzną, którym się opiekuje.
00:55 Zakochani, kom. romant.
03:15 Świat według Kiepskich odc. 552
03:55 Świat według Kiepskich odc. 553

Republika

06:00 Transmisja mszy świętej program religijny
07:00 Oko na niedzielę
07:10 Republika, wstajemy! magazyn
07:35 SOS dla chrześcijan
07:50 Smaki Polski
08:05 Przyjaciele Republiki
09:05 Miłosz Kłeczek - Wysokie Napięcie
10:35 Polityczna kawa, magazyn
12:10 Studio prasowe
13:20 Republika dzień
14:10 1410 Bitwa polityczna
14:55 Republika dzień
15:00 Klub sportowy
15:10 Republika dzień
16:00 Republika dzień
16:10 Republika dzień program informacyjny
16:30 Lewy z bicepsem
16:50 Klub sportowy

eprasa.pl 00227e5650

niedziela

TVP 2
05:10 Barwy szczęścia, odc. 3345
05:45 Barwy szczęścia, odc. 3346
06:25 M jak miłość, odc. 1920
07:30 Pytanie na śniadanie - pobudka, magazyn
07:55 Pytanie na śniadanie magazyn
11:15 Jak to się mówi, czyli Kasia u Bralczyka
11:50 The Voice Kids 9 widowisko
12:55 The Voice Kids 9 widowisko
14:00 Familiada, teleturniej
14:35 Koło fortuny, teleturniej
15:10 Szansa na sukces. Opole 2026 2, widowisko
16:15 Tak to leciało! teleturniej muzyczny
17:15 Sandokan, książę piratów
18:20 Pan Mama, serial komediowy, odc. 49, Po śmierci żony Sylwester zostaje sam z trójką dzieci.
18:55 Kocham Cię, Polsko! program rozrywkowy
20:20 Postaw na milion
21:20 Kwiatki polskie duże
22:25 Marzec '68, dramat obycz.
00:35 Krucjata 2. Znak bliźniąt serial kryminalny odc. 3
01:35 Heartbreaker. Licencja na uwodzenie, komedia romantyczna, Zawodowy uwodziciel Alex zostaje wynajęty, aby zapobiec ślubowi angielskiego milionera z francuską dziewczyną.
03:30 Akacjowa 38, telenowela

tvn
05:25 Uwaga!
05:40 Ukryta prawda, odc. 1591
06:35 Bitwa o gości, reality show
07:30 Dzień Dobry TVN
09:45 Skoki narciarskie: Zawody Pucharu Świata w Planicy - studio
10:00 Skoki narciarskie: 1. seria
11:00 Skoki narciarskie: Zawody Pucharu Świata w Planicy - studio
11:10 Skoki narciarskie: 2. seria
12:00 Skoki narciarskie: studio
12:55 Niezwykłe Stany Prokopa program rozrywkowy
14:05 Co za tydzień, mag. kult.
14:50 Mam talent! rozrywkowy
16:50 Dzieciak rządzi, film anim.
19:00 Fakty, program inform.
19:30 Sport, Pogoda
19:45 The Traitors. Zdrajcy program rozrywkowy
21:25 Wyjście awaryjne, kom.
23:20 Ostatni skaut, film sens.
01:35 Superwizjer
02:10 Szpital św. Anny
03:15 Uwaga!
03:30 CSI: Kryminalne zagadki Las Vegas
04:35 Jak to jest zrobione? odc. 25/26
05:10 Kto was tak urządził?

Republika
16:55 Express Republiki
17:10 Express Republiki+
17:25 Express Republiki Luz
17:45 Miłosz Kłeczek. W ruchu
18:40 Republika dzień
18:50 Klub sportowy
19:00 Dzisiaj, serwis inform.
20:00 Gość „Dzisiaj"
20:50 Rachoń & Cejrowski
21:30 Klub Republiki
22:30 Piachem w tryby program satyryczny
23:15 Wywiad z chuliganem
00:10 Express Republiki
00:25 Express Republiki+
00:40 Poland Daily
00:50 Poland Daily - Weather
00:55 Dzisiaj, serwis inform.
02:20 Miłosz Kłeczek - Wysokie Napięcie
03:40 Salonik polityczny
04:30 Telezakupy

30 marca - poniedziałek

TVP 1
06:05 Akacjowa 38
06:40 Gorzkie żale, pr. religijny
07:00 Transmisja mszy świętej
07:30 Studio Raban
08:00 Serwis Info, Pogoda Info
08:30 Zaraz wracam, odc. 98
09:05 Ranczo
10:00 Komisarz Alex
11:00 Ojciec Mateusz
12:00 Serwis Info
12:10 Agrobiznes, mag. roln.
12:30 Agropogoda
12:35 Rok w ogrodzie extra
12:50 Ssaki
14:00 Złoty chłopak, odc. 258
15:00 Serwis Info
15:15 Reporterzy
15:35 Gra słów. Krzyżówka
16:05 Dziedzictwo, odc. 874
17:00 Teleexpress, Pogoda
17:25 Jaka to melodia?
17:55 Klan, telenowela odc. 4684
18:20 Zaraz wracam, odc. 99
18:55 Akacjowa 38
19:30 Program informacyjny 19.30
19:55 Pytanie dnia
20:10 Sport, Pogoda
20:30 Stan podgorączkowy, sztuka
22:00 Postscriptum, wywiad
22:30 Jerozolima. Jak budowano święte miasto, film dok.
23:40 Balans bieli, pr. religijny
00:25 Jan Paweł II, film biograf.
02:45 Echoes of the Empire: Beyond Genghis Khan, f. dok.
03:45 Raport specjalny, mag.
04:30 Wykrywacz kłamstw
04:50 Pytanie dnia
05:15 Reporterzy
05:25 Oko na świat, magazyn

TVP 2
05:30 M jak miłość
06:25 Rodzina (nie od) święta magazyn religijny
06:50 Barwy szczęścia serial obyczajowy odc. 3346
07:30 Pytanie na śniadanie - pobudka, magazyn
07:55 Pytanie na śniadanie magazyn
11:40 Okrasa łamie przepisy magazyn kulinarny
12:15 Kolekcja
12:30 Koło fortuny, teleturniej
13:15 Panna młoda serial obyczajowy odc. 58
14:05 Va banque, teleturniej
14:35 Na sygnale, odc. 870
15:05 La Promesa - pałac tajemnic, serial obyczajowy odc. 359
15:50 Przepis dnia
16:00 Koło fortuny, teleturniej
16:35 Familiada, teleturniej
17:20 Panna młoda, odc. 59
18:15 Va banque, teleturniej
18:50 Jeden z dziesięciu
19:25 Barwy szczęścia, odc. 3346
19:55 Przepis dnia
20:05 Barwy szczęścia, odc. 3347
20:40 Kulisy ser. „M jak miłość"
20:55 M jak miłość, odc. 1921
21:55 Na sygnale, odc. 871
22:25 Na sygnale, odc. 872
22:55 Na przekór losowi
00:00 Kod Annie Parker film obyczajowy
01:50 Instynkt
02:45 Akacjowa 38, telenowela
03:40 Rodzinka.pl

polsat
05:25 Telezakupy TV Okazje
06:00 Nowy dzień z Polsat News
08:30 Malanowski & Partnerzy odc. 210
09:00 Malanowski & Partnerzy odc. 211
09:30 Trudne sprawy, odc. 1016
10:30 Trudne sprawy, odc. 1017
11:35 Gliniarze, odc. 682
12:35 Gliniarze, odc. 683
13:35 Gliniarze, odc. 684
14:40 Dlaczego ja? odc. 1536
15:50 Wydarzenia, Pogoda
16:20 Interwencja
16:30 Na ratunek 112, odc. 1133
17:00 Gliniarze, odc. 1173
18:00 Pierwsza miłość, odc. 4185
18:50 Wydarzenia
19:18 Gość „Wydarzeń"
19:25 Sport, program sportowy
19:45 Pogoda
19:55 Milionerzy, teleturniej
20:30 Farma, reality show
21:40 Znachor, dramat obycz.
00:40 Samarytanin, film SF, Młody chłopiec dowiaduje się, że superbohater, o którym sądzono, że zaginął po epickiej bitwie dwadzieścia lat temu, może nadal żyć w pobliżu.
02:50 8 części prawdy, thriller

tvn
05:35 Uwaga!
05:50 Ukryta prawda, odc. 1592
06:45 Kuchenne rewolucje
07:45 Dzień Dobry TVN magazyn
11:20 Doradca smaku
11:25 Kuchenne rewolucje
12:35 Kuchenne rewolucje
13:40 Ukryta prawda, odc. 1704
14:40 Ukryta prawda, odc. 1705
15:45 Młode gliny
16:50 Szpital św. Anny
17:55 Detektywi, odc. 291
19:00 Fakty
19:35 Sport
19:45 Pogoda
19:55 Uwaga!
20:15 Na Wspólnej, odc. 4186
20:50 The Floor, teleturniej
21:30 Bitwa o gości, reality show
22:40 Tango i Cash, film sens.
00:50 Furia, dramat wojenny, Niemcy, koniec II wojny światowej. Załoga amerykańskiego czołgu wyrusza za linię frontu w celu obrony alianckich linii zaopatrzenia.
03:35 Co za tydzień
04:20 Uwaga!
04:35 Jak to jest zrobione? odc. 26
05:10 Kto was tak urządził?

Republika
05:30 Republika, wstajemy!
06:00 Agro Info
06:05 Republika, wstajemy!
06:50 Andrzej Gajcy - pierwsza rozmowa polityczna
07:05 Przyjaciele Republiki
08:00 Przyjaciele Republiki - Gość
08:30 Michał #Rachoń
09:01 Po 9:00, program publ.
10:01 Po 10:00
11:01 Po 11:00
12:00 W samo południe
12:30 Republika dzień
12:45 Republika dzień
13:30 Republika dzień
13:40 Republika dzień
14:00 Republika dzień
14:10 1410 Bitwa polityczna
14:55 Republika dzień
15:00 Klub sportowy
15:15 Republika dzień
16:00 Republika dzień
16:15 Republika dzień
16:50 Klub sportowy
16:55 Express Republiki
17:10 Express Republiki+
17:30 Ewa Bugała. Wszystko jasne
18:20 Polityczny horyzont Łukasza Jankowskiego
18:50 Klub sportowy
19:00 Dzisiaj, serwis inform.
20:20 Gość „Dzisiaj"
20:50 W punkt
22:15 Piachem w tryby
23:20 Codziennie *****burza
23:35 Republika wieczór
00:00 Biznes Polska
00:20 Republika nocą
01:40 Express Republiki
02:00 Express Republiki+
02:15 Poland Daily
02:30 Dzisiaj
03:45 W punkt
04:30 Telezakupy

31 marca - wtorek

TVP 1
06:05 Akacjowa 38
06:40 Gorzkie żale, pr. religijny
07:00 Transmisja mszy świętej z Sanktuarium Matki Bożej na Jasnej Górze
07:30 Kościół z bliska
08:00 Serwis Info, Pogoda Info
08:25 Zaraz wracam, odc. 99
09:00 Ranczo
10:00 Komisarz Alex
11:00 Ojciec Mateusz
12:00 Serwis Info
12:10 Agrobiznes, mag. rolniczy
12:35 Program rolniczy
12:50 Skal hilse fra naturen film dokumentalny
14:00 Złoty chłopak, odc. 259
15:00 Serwis Info
15:15 Reporterzy
15:35 Gra słów. Krzyżówka
16:05 Dziedzictwo, odc. 875
17:00 Teleexpress, Pogoda
17:25 Jaka to melodia?
17:55 Klan, odc. 4685
18:20 Zaraz wracam, odc. 100
18:55 Akacjowa 38
19:30 Program inform. 19.30
19:55 Pytanie dnia
20:10 Sport
20:25 Piłka nożna: studio
20:35 Piłka nożna: mecz baraż.
23:15 Barabasz, dr. kostiumowy
01:40 O północy w Paryżu komedia obyczajowa
03:25 To działa. Polskie innowacje bez granic, dokum.
04:20 Wykrywacz kłamstw
04:40 Pytanie dnia
05:05 Reporterzy
05:15 Oko na świat, magazyn

TVP 2
05:25 M jak miłość
06:20 Przystań nad Biblią
06:30 Przystań nad Biblią
06:50 Barwy szczęścia, odc. 3347
07:30 Pytanie na śniadanie - pobudka, magazyn
07:55 Pytanie na śniadanie
11:40 Rosół polski, mag. kulin.
12:15 Którędy po sztukę
12:20 Którędy po sztukę
12:30 Koło fortuny, teleturniej
13:15 Panna młoda, odc. 59
14:05 Va banque, teleturniej
14:35 Na sygnale, odc. 871
15:05 La Promesa - pałac tajemnic, serial obyczajowy odc. 360
15:50 Przepis dnia
16:00 Koło fortuny, teleturniej
16:35 Familiada, teleturniej
17:20 Panna młoda, odc. 60
18:15 Va banque, teleturniej
18:50 Jeden z dziesięciu
19:25 Barwy szczęścia, odc. 3347
19:55 Przepis dnia
20:05 Barwy szczęścia, odc. 3348
20:40 Kulisy ser. „M jak miłość"
20:55 M jak miłość, serial obyczajowy odc. 1922
21:55 Na sygnale, odc. 873
22:25 Magazyn Ekspresu Rep.
23:25 Tonia, dramat społeczny
00:55 Marzec '68, dramat obycz.
03:10 Under Deadly Skies: Ukraine's Eastern Front, film dok., Wstrząsające świadectwo wojny w Ukrainie, które odsłania przed widzem brutalną rzeczywistość konfliktu zbrojnego.

polsat
05:40 Telezakupy TV Okazje
06:00 Nowy dzień z Polsat News
08:30 Malanowski & Partnerzy odc. 212
09:00 Malanowski & Partnerzy odc. 213
09:30 Trudne sprawy, odc. 1018
10:30 Trudne sprawy, odc. 1019
11:35 Gliniarze, odc. 685
12:35 Gliniarze, odc. 686
13:35 Gliniarze, odc. 687
14:40 Dlaczego ja? odc. 1537
15:50 Wydarzenia, Pogoda
16:20 Interwencja
16:30 Na ratunek 112, odc. 1134
17:00 Gliniarze, odc. 1174
18:00 Pierwsza miłość, odc. 4186
18:50 Wydarzenia
19:15 Gość „Wydarzeń"
19:30 Sport, Pogoda
19:55 Milionerzy, teleturniej
20:30 Farma, reality show
21:30 Ninja vs Ninja, reality show
23:35 Egzorcysta papieża, horror, Ojciec Gabriele Amorth, naczelny egzorcysta Stolicy Apostolskiej odkrywa spisek, który Watykan próbował utrzymać w tajemnicy.
01:55 Nie oddychaj 2, thriller
04:05 Kabaretowa Ekstraklasa

tvn
05:35 Uwaga!
05:50 Ukryta prawda, odc. 1593
06:45 Kuchenne rewolucje
07:45 Dzień Dobry TVN
11:20 Doradca smaku
11:25 Kuchenne rewolucje
12:35 Kuchenne rewolucje
13:40 Ukryta prawda, odc. 1706
14:40 Ukryta prawda, odc. 1707
15:45 Młode gliny
16:50 Szpital św. Anny
17:55 Detektywi, odc. 292
19:00 Fakty, Sport, Pogoda
19:55 Uwaga!
20:15 Na Wspólnej, serial obyczajowy odc. 4187
20:50 The Floor, teleturniej
21:30 Skok na głęboką wodę
22:40 Kuba Wojewódzki
23:40 Superwizjer
00:15 Obecność 3: Na rozkaz diabła, horror, Rok 1981. Małżeństwo Warren bada sprawę mężczyzny oskarżonego o morderstwo. Za zbrodnie odpowiedzialny jest demon, władający jego ciałem.
02:45 The Traitors. Zdrajcy
04:15 Uwaga!
04:30 Ej, stara! mag. poradnik.
05:00 Kto was tak urządził?

Republika
05:30 Republika, wstajemy!
06:00 Agro Info
06:05 Republika, wstajemy!
06:50 Andrzej Gajcy - pierwsza rozmowa polityczna
07:05 Przyjaciele Republiki
08:00 Przyjaciele Republiki - Gość
08:30 Michał #Rachoń
09:01 Po 9:00, program publ.
10:01 Po 10:00
11:01 Po 11:00
12:00 W samo południe
12:30 Republika dzień
12:45 Republika dzień
13:30 Republika dzień
13:40 Republika dzień
14:00 Republika dzień
14:10 1410 Bitwa polityczna
14:55 Republika dzień
15:00 Klub sportowy
15:15 Republika dzień program informacyjny
16:00 Republika dzień
16:15 Republika dzień
16:50 Klub sportowy
16:55 Express Republiki
17:10 Express Republiki+
17:35 Miłosz Kłeczek zaprasza program publicystyczny
18:50 Klub sportowy
19:00 Dzisiaj, serwis inform.
20:20 Gość „Dzisiaj"
20:50 W punkt
22:15 Piachem w tryby program satyryczny
23:20 Codziennie *****burza
23:35 Republika wieczór
00:20 Republika nocą
01:40 Express Republiki
02:00 Express Republiki+
02:15 Poland Daily
02:30 Dzisiaj, serwis inform.
03:45 W punkt
04:30 Telezakupy

1 kwietnia - środa

TVP 1
06:05 Akacjowa 38
06:40 Gorzkie żale
07:00 Transmisja mszy świętej
07:30 Rodzina (nie od) święta
08:00 Serwis Info, Pogoda Info
08:25 Zaraz wracam, odc. 100
09:05 Ranczo
10:00 Komisarz Alex
11:00 Ojciec Mateusz
12:00 Serwis Info
12:10 Agrobiznes
12:30 Agropogoda
12:40 Program rolniczy
12:55 Lis, który uratował wyspę, film dokumentalny
14:00 Złoty chłopak, odc. 260
15:00 Serwis Info
15:15 Reporterzy
15:35 Gra słów. Krzyżówka
16:05 Dziedzictwo, odc. 876
17:00 Teleexpress, Pogoda
17:25 Jaka to melodia?
17:55 Klan, odc. 4686
18:20 Zaraz wracam, odc. 101
18:55 Akacjowa 38
19:30 Program inform. 19.30
19:55 Pytanie dnia
20:10 Sport, Pogoda
20:30 Omnibus - teleturniej
21:00 Omnibus - dogrywka
21:20 Król złodziei, film krym.
23:20 Wielki tydzień, dramat woj.
01:05 Morderstwa w Cognac film kryminalny
02:45 Mag. Ekspresu Report.
04:40 Wykrywacz kłamstw
04:55 Pytanie dnia
05:20 Reporterzy
05:30 Oko na świat, magazyn
05:55 Notacje

TVP 2
05:30 M jak miłość
06:25 Pożyteczni.pl, magazyn
06:55 Barwy szczęścia, odc. 3348
07:30 Pytanie na śniadanie
07:55 Pytanie na śniadanie
11:40 Gwiazdorska kuchnia Ani 2, magazyn kulinarny
12:10 Rzecz Polska, cykl dok.
12:30 Koło fortuny, teleturniej
13:15 Panna młoda, odc. 60
14:05 Va banque, teleturniej
14:35 Na sygnale, odc. 872
15:05 La Promesa, odc. 361
15:50 Przepis dnia
16:00 Koło fortuny, teleturniej
16:35 Familiada, teleturniej
17:20 Panna młoda, odc. 61
18:15 Va banque, teleturniej
18:50 Jeden z dziesięciu
19:25 Barwy szczęścia, odc. 3348
19:55 Przepis dnia
20:05 Barwy szczęścia, odc. 3349
20:40 Przepis dnia
20:55 Na dobre i na złe, odc. 987
21:55 Na sygnale, odc. 874
22:25 Na sygnale, odc. 875
22:55 Peaky Blinders, serial kryminalny odc. 35/36
00:05 Przepis na miłość, komedia romantyczna, On jest właścicielem fabryki czekolady. Ona zna jeden z najlepszych przepisów na czekoladki. Gdyby tylko któreś z nich odważyło się zrobić pierwszy krok...
01:30 Na przekór losowi
02:35 Niebo nie może czekać. Historia Carla Acutisa film dokumentalny

polsat
05:25 Telezakupy TV Okazje
06:00 Nowy dzień z Polsat News
08:30 Malanowski & Partnerzy, odc. 214
09:00 Malanowski & Partnerzy, odc. 215
09:30 Trudne sprawy, odc. 1020
10:30 Trudne sprawy, odc. 1021
11:35 Gliniarze, odc. 688
12:35 Gliniarze, odc. 689
13:35 Gliniarze, odc. 690
14:40 Dlaczego ja? odc. 1538
15:50 Wydarzenia
16:15 Pogoda
16:20 Interwencja
16:30 Na ratunek 112, odc. 1135
17:00 Gliniarze, odc. 1175
18:00 Pierwsza miłość, odc. 4187
18:50 Wydarzenia
19:20 Gość „Wydarzeń"
19:30 Sport
19:40 Pogoda
19:55 Milionerzy, teleturniej
20:30 Farma, reality show
21:30 Bez pudru, czyli kabaret plus... prog. rozrywkowy
22:45 Wykiwać klawisza komedia obyczajowa
01:05 Jak zostać gwiazdą komedia muzyczna
03:40 Nasz nowy dom

tvn
05:40 Uwaga!
05:55 Ukryta prawda, odc. 1594
06:50 Kuchenne rewolucje
07:45 Dzień Dobry TVN
11:20 Doradca smaku
11:25 Kuchenne rewolucje
12:25 Kuchenne rewolucje
13:30 Ukryta prawda, odc. 1708
14:30 Ukryta prawda, odc. 1709
15:30 Młode gliny, odc. 34/50
16:30 Skoki narciarskie: Red Bull Skoki w Punkt
16:45 Skoki narciarskie
17:30 Skoki narciarskie
17:40 Skoki narciarskie
18:35 Skoki narciarskie
19:00 Fakty, Sport, Pogoda
19:55 Uwaga!
20:15 Na Wspólnej, odc. 4188
20:50 The Floor, teleturniej
21:30 Królowa przetrwania 3
23:00 Wyzwanie dla kumpla: Idzie wiosna, komedia
01:00 Szpital św. Anny
02:05 Uwaga!
02:20 Perła Kataru - najbardziej luksusowa wyspa świata
03:10 CSI: Kryminalne zagadki Las Vegas
03:55 CSI: Krym. zagadki Las V.
04:40 Jak to jest zrobione?
05:05 Nauka jazdy 5

Republika
05:30 Republika, wstajemy!
06:00 Agro Info
06:05 Republika, wstajemy!
06:50 Andrzej Gajcy - pierwsza rozmowa polityczna
07:05 Przyjaciele Republiki
08:00 Przyjaciele Republiki - Gość polityczny
08:30 Michał #Rachoń program publicystyczny
09:01 Po 9:00, program publ.
10:01 Po 10:00
11:01 Po 11:00
12:00 W samo południe
12:30 Republika dzień
12:45 Republika dzień
13:30 Republika dzień
13:40 Republika dzień
14:00 Republika dzień
14:10 1410 Bitwa polityczna
14:55 Republika dzień
15:00 Klub sportowy
15:15 Republika dzień
16:00 Republika dzień
16:15 Republika dzień
16:50 Klub sportowy
16:55 Express Republiki
17:10 Express Republiki+
17:35 Miłosz Kłeczek zaprasza
18:50 Klub sportowy
19:00 Dzisiaj, serwis inform.
20:20 Gość „Dzisiaj"
20:50 W punkt, program publ.
22:15 Piachem w tryby program satyryczny
23:20 Codziennie *****burza
23:35 Republika wieczór
00:20 Republika nocą
01:40 Express Republiki
02:00 Express Republiki+
02:15 Poland Daily
02:30 Dzisiaj, serwis inform.
03:45 W punkt
04:30 Telezakupy

eprasa.pl 00227e5650

KRONIKA POLICYJNA

WYPADEK PRZY WYCINCE

45-letni mieszkaniec gminy **Stanin** został ranny podczas prac na prywatnej działce rolnej. W trakcie wycinki drzewa spadł na niego konar, który przygniótł mu nogę. Poszkodowany został przetransportowany śmigłowcem LPR do szpitala. Badanie alkomatem wykazało, że mężczyzna był trzeźwy.

NARKOTYKI W MIESZKANIU

Łukowscy kryminalni zabezpieczyli znaczne ilości narkotyków w mieszkaniu 34-letniego mężczyzny. Funkcjonariusze znaleźli mefedron, amfetaminę oraz marihuanę, z których można było przygotować kilkaset porcji dilerskich. Podczas przeszukania w mieszkaniu obecna była partnerka mężczyzny, która zaprzeczała, aby w domu znajdowały się narkotyki. Policjanci nie dali wiary jej słowom i odnaleźli zakazane substancje. 34-latek został zatrzymany następnego dnia w domu znajomego, usłyszał zarzuty. Śledczy ustalają źródło pochodzenia narkotyków oraz ich przeznaczenie.

ZDERZENIE AUDI I OPLA

W miejscowości **Huta Dąbrowa** (gmina **Krzywda**) w wyniku zderzenia Audi i Opla ranne zostały dwie osoby spośród trzech uczestników zdarzenia. Poszkodowani trafili do szpitala.

Na miejscu pracowały służby ratunkowe: straż pożarna, policja oraz zespół ratownictwa medycznego. Funkcjonariusze ustalają dokładne przyczyny wypadku. **(T.MARK)**

Michał Polkowski zachwycił jurorów programu TV „The Voice Kids".

Odwrócił aż trzy fotele!

Michał Polkowski fot. Voice of Kids

Duże emocje towarzyszyły jednemu z ostatnich odcinków programu „The Voice Kids", w którym podczas przesłuchań w ciemno wystąpił 13-letni Michał Polkowski. Młody wokalista pochodzi z województwa lubelskiego i już od kilku lat rozwija swój talent muzyczny, odnosząc sukcesy w konkursach wokalnych i recytatorskich.

Na scenie popularnego muzycznego show Michał zaprezentował emocjonalną interpretację utworu „Nie ma, nie ma ciebie" z repertuaru **Kayah** i **Gorana Bregovicia**. Jego wykonanie szybko przyciągnęło uwagę trenerów programu. W efekcie podczas występu odwróciły się aż trzy fotele, co oznaczało, że jurorzy chcą mieć młodego wokalistę w swoich drużynach. W dziewiątej edycji programu młodych artystów oceniają: **Cleo, Tribbs** oraz **Blanka**. Po występie każdy z trenerów próbował przekonać Michała, aby wybrał właśnie jego drużynę. Ostatecznie młody wokalista zdecydował się dołączyć do zespołu Tribbsa, pod którego opieką będzie przygotowywał się do kolejnych etapów programu.

Michał rozwija swoje umiejętności muzyczne w Gminnym Ośrodku Kultury w Ulanie-Majoracie oraz w Państwowej Szkole Muzycznej I stopnia im. Mieczysława Karłowicza w Łukowie. Na co dzień nad jego rozwojem wokalnym pracują instruktorki z Łukowa **Magdalena Dziurdziak** i **Alicja Dziurdziak**. To właśnie one przygotowały go zarówno technicznie, jak i mentalnie do występu przed kamerami w ogólnopolskim programie telewizyjnym.

Michał jest już laureatem wielu konkursów muzycznych i recytatorskich. W 2025 roku, razem ze swoją siostrą Mają, otrzymał stypendium Marszałka Województwa Lubelskiego za osiągnięcia artystyczne.

A czym zajmuje się poza muzyką? Jest ministrantem w kościele, a w przyszłości chciałby zostać księdzem - oczywiście śpiewającym. Bardzo kocha zwierzęta i, jak sam mówi, gdyby tylko mógł, przygarnąłby wszystkie porzucone psy i koty. W domu opiekuje się dwoma psami i dwoma kotami.

TOMASZ MARKIEWICZ

Kto spróbuje rzeźby w drewnie, często zostaje przy niej na całe życie.

Sześć dekad dłuta i pasji

W Muzeum Ziemi Łukowskiej im. Longina Kowalczyka otwarto wystawę przygotowaną z okazji 60-lecia działalności Łukowskiego Ośrodka Rzeźby Ludowej. Jubileuszowa ekspozycja pokazuje nie tylko dorobek artystów, ale również historię środowiska, które z niewielkiej lokalnej inicjatywy stało się jednym z najbardziej rozpoznawalnych ośrodków rzeźby ludowej w Polsce.

Na wystawie zgromadzono blisko 100 prac wykonanych przez 32 twórców związanych z ośrodkiem. Wiele z nich przez lata przechowywano w muzealnych magazynach i dopiero teraz po raz pierwszy zostały zaprezentowane szerokiej publiczności.

Jak podkreśla dyrektor muzeum **Mariusz Burdach**, początki łukowskiej rzeźby ludowej sięgają połowy lat sześćdziesiątych XX wieku. To właśnie wtedy w gminie Adamów **Marian Adamski** wykonał swoją pierwszą rzeźbę „Chrystus Frasobliwy". Inspiracją była twórczość jego kuzyna.

Z czasem pasja Adamskiego zaczęła udzielać się kolejnym osobom - najpierw rodzinie i sąsiadom, później także mieszkańcom okolicznych miejscowości. Zainteresowanie pracami twórców z ziemi łukowskiej szybko przekroczyło granice regionu. Do miejscowości takich jak Wola Gułowska czy okolice Łukowa przyjeżdżali kolekcjonerzy i miłośnicy sztuki ludowej z całej Polski, a także z zagranicy. Dziś rzeźby powstałe w tym środowisku można spotkać m.in. w Stanach Zjednoczonych, Kanadzie czy Japonii.

Muzeum Ziemi Łukowskiej od lat współpracuje z twórcami ludowymi i systematycznie gromadzi ich prace. W zbiorach znajduje się już ponad 400 rzeźb związanych z lokalnym środowiskiem artystycznym.

Dziś jednak, jak przyznają artyści, młodych adeptów tej sztuki jest zdecydowanie mniej. Choć przy muzeum działa szkółka rzeźbiarska, niełatwo zachęcić młode pokolenie do pracy z dłutem i drewnem. Sami rzeźbiarze podkreślają jednak, że kto raz spróbuje tej sztuki, często zostaje przy niej na całe życie. Rzeźbienie w drewnie wymaga cierpliwości i skupienia, ale daje także poczucie satysfakcji z tworzenia.

fot. Muzeum Ziemi Mińskiej

Tematyka prac łukowskich twórców jest bardzo różnorodna. Obok scen religijnych pojawiają się także przedstawienia życia codziennego, wiejskich obrzędów czy tradycyjnych szopek. Wielu artystów tworzy całe sceny rzeźbiarskie z jednego kawałka drewna, często później barwione i malowane.

Największym marzeniem artystów jest przekazać pasję kolejnemu pokoleniu.

TOMASZ MARKIEWICZ

Remonty w trzech kościołach

Kilka parafii w powiecie łukowskim czeka na ważne remonty. Prace ruszą w Trzebieszowie, Jeleńcu i Wojcieszkowie, a każda ze świątyń przejdzie inny, ale potrzebny od lat, zakres modernizacji.

W Trzebieszowie, w kościele pw. Dziesięciu Tysięcy Rycerzy Męczenników, zaplanowano renowację zewnętrznych drzwi wejściowych. To jeden z najbardziej charakterystycznych elementów świątyni, który wymaga gruntownej konserwacji. Na realizację prac przeznaczono 50 tys. zł z budżetu powiatu łukowskiego, a parafia dołoży do inwestycji 30 tys. zł.

Spore zmiany czekają również kościół św. Anny w Jeleńcu. W jego wnętrzu drewniana posadzka zostanie zastąpiona kamienną. Nowa podłoga z marmurowych płyt pojawi się zarówno w prezbiterium, jak i w nawie głównej świątyni. Koszt prac wesprze powiat kwotą 50 tys. zł, natomiast parafia zabezpieczy 20 tys. zł wkładu własnego.

Z kolei w Wojcieszkowie, w kościele pw. Najświętszego Serca Pana Jezusa, planowany jest remont organów piszczałkowych. Instrument przejdzie kompleksową renowację - uszkodzone i zdeformowane piszczałki zostaną naprawione i ponownie nastrojone. Przeprowadzona zostanie także dezynsekcja szafy organowej, aby usunąć kołatka domowego, który potrafi poważnie uszkodzić drewniane elementy instrumentu. Na te prace przeznaczono 50 tys. zł wsparcia z budżetu powiatu, natomiast wkład parafii wynosi 80 tys. zł.

Dzięki tym inwestycjom trzy zabytkowe świątynie w powiecie łukowskim odzyskają część swojego dawnego blasku, a jednocześnie zostaną zabezpieczone na kolejne lata użytkowania. **(T.MARK)**

R E K L A M A

Powiat łukowski ma się nieźle, ale...

Poseł alarmował o bezrobociu

Podczas ostatniego posiedzenia plenarnego Sejmu parlamentarzyści klubu PiS zwracali uwagę na - jak podkreślali - rosnący problem bezrobocia w Polsce, szczególnie wśród młodych ludzi. Głos w tej sprawie zabrał między innymi **Sławomir Skwarek**, poseł ziemi łukowskiej.

W swoim wystąpieniu zwracał uwagę na sytuację na Lubelszczyźnie i apelował o zwiększenie środków dla urzędów pracy na aktywne przeciwdziałanie bezrobociu. Jak stwierdził, bezrobocie za rządu **Donalda Tuska** na Lubelszczyźnie rośnie jak grzyby po deszczu. - Problemem jest wysoki, precyzyjnie mówiąc, najwyższy w Polsce odsetek bezrobotnych wśród ludzi młodych. Blisko co trzeci bezrobotny jest osobą młodą - mówił z sejmowej mównicy poseł Sławomir Skwarek.

Tymczasem jego przeciwnicy polityczni z Łukowa przypominają, że dane statystyczne dotyczące powiatu łukowskiego pokazują zupełnie inny obraz lokalnego rynku pracy.

Jak wynika z danych Głównego Urzędu Statystycznego, powiat łukowski ma najniższą stopę bezrobocia w całym województwie lubelskim. Według danych Powiatowego Urzędu Pracy w Łukowie liczba zarejestrowanych bezrobotnych wynosi około 1700 osób, a stopa bezrobocia to zaledwie 4,2 procent. To dane za ubiegły rok.

Dla porównania średnia stopa bezrobocia w Polsce wynosi obecnie 5,7 procent, natomiast w województwie lubelskim aż 8,1 procent.

Powiat łukowski od kilku lat utrzymuje jedną z najniższych stóp bezrobocia w regionie. Wyprzedza pod tym względem m.in. powiat łęczyński (5,9 proc.), powiat lubelski (6,3 proc.), puławski (6,5 proc.), biłgorajski (6,8 proc.) czy radzyński (8 proc.).

Statystyki pokazują więc, że choć problem bezrobocia w regionie lubelskim wciąż pozostaje wyzwaniem, powiat łukowski na tle województwa wypada wyjątkowo dobrze. **(T.MARK)**

Pływacy z Łukowa wzięli udział w Otyliadzie

Nocą z 14 na 15 marca na krytej pływalni Delfinek w Łukowie odbyła się kolejna edycja ogólnopolskiego nocnego maratonu pływackiego OTYLIADA. To jedno z najbardziej nietypowych wydarzeń sportowych w kraju - uczestnicy spędzają na basenie całą noc, starając się przepłynąć jak najdłuższy dystans.

XI Ogólnopolski Nocny Maraton Pływacki rozpoczął się w całej Polsce punktualnie o godzinie 18.00. W tegorocznej edycji uczestniczyło 61 pływalni, a na Lubelszczyźnie zawody odbyły się w dwóch miejscach - w Łukowie i Poniatowej.

Łukowska odsłona wydarzenia została zorganizowana po raz ósmy. Na starcie stanęło 42 uczestników, którzy przez kilkanaście godzin pokonywali kolejne długości basenu, mierząc się nie tylko z rywalami, ale przede wszystkim z własnymi ograniczeniami i zmęczeniem.

Najlepszy wynik na pływalni Delfinek w Łukowie uzyskał **Mateusz Prokop**, który przepłynął 28 250 metrów, zajmując pierwsze miejsce w lokalnej klasyfikacji. **(T.MARK)**

BIURO OGŁOSZEŃ

Dom Handlowy przy skwerku, stoisko „Triumf", ul. Zdanowskiego 4
Punkt Kurierski „Pakersi", ul. Browarna 35/1, Łuków
Stoczek Łukowski, Plac Kościuszki 13

JK

eprasa.pl 00227e5650

Aż 86 skarg na starostę i ostre słowa o antagonizowaniu mieszkańców

Skargi z całej Polski po sprawie Kuflewa

Aż 86 skarg i wniosków wpłynęło do Starostwa Powiatowego w Mińsku Mazowieckim po nagłośnieniu sprawy nielegalnego schroniska dla zwierząt w Kuflewie. Temat wywołał jedną z najbardziej burzliwych dyskusji podczas ostatniej sesji rady powiatu mińskiego.

Jak poinformowała przewodnicząca komisji skarg, wniosków i petycji **Izabela Stolarczyk**, wszystkie pisma trafiły do starostwa w ciągu kilku dni - od 9 do 16 lutego. W zdecydowanej większości były niemal identyczne i zawierały krytykę działań starosty **Remigiusza Górniaka** oraz wnioski o jego odwołanie.

Co istotne, autorzy skarg w większości nie byli mieszkańcami powiatu mińskiego.

- Wnioski i skargi napływały z całej Polski, z północy i południa kraju. Z naszego terenu było ich dosłownie kilka - mówiła podczas sesji przewodnicząca komisji.

Po analizie dokumentów komisja uznała wszystkie skargi za bezzasadne, a wnioski o odwołanie starosty zostały odrzucone.

STAROSTA: EFEKT NAGŁOŚNIENIA SPRAWY

Starosta Remigiusz Górniak stwierdził, że te skarg to nie problem, a raczej dowód, że sprawa została nagłośniona (starosta był gościem Kanału Zero - **Krzysztofa Stanowskiego**).

- Jestem dumny z tego, że te skargi wpłynęły. Jestem zawiedziony, że jest ich tak mało, bo powinno być ich znacznie więcej - powiedział.

Według starosty reakcja opinii publicznej jest efektem ujawnienia sytuacji w Kuflewie, gdzie - jak twierdzi - od kilku lat działało nielegalne schronisko dla psów (Pogotowie dla Zwierząt). Jak podkreślał, przez wiele lat problem nie był skutecznie rozwiązywany, a mieszkańcy okolicy skarżyli się na hałas, zanieczyszczenie środowiska i uciążliwe warunki życia.

OSTRA WYMIANA ZDAŃ

Wystąpienie starosty spotkało się z krytyką części radnych opozycji. **Krzysztof Laskowski** zarzucił mu, że angażuje się w sprawy wykraczające poza kompetencje powiatu.

- To są pana aktywności, za które nie jesteśmy w stanie pana rozliczyć, bo to nie są pana kompetencje. Kuflew również nie jest pana kompetencją - powiedział.

Radny podkreślał, że wiele kwestii związanych z ochroną zwierząt i funkcjonowaniem schronisk należy przede wszystkim do zadań gmin. Podobne stanowisko przedstawiła **Alicja Cichoń**. Zwróciła uwagę, że skargi nie dotyczą samego problemu zwierząt, lecz stylu działania starosty. - Tego, w jaki sposób pan do całej sprawy podchodził, antagonizując społeczeństwo - podkreślała.

Radna zaznaczyła również, że zgodnie z ustawą o ochronie zwierząt odpowiedzialność za opiekę nad zwierzętami bezdomnymi spoczywa na gminach.

MIESZKAŃCY BRONIĄ STAROSTY

Podczas sesji głos zabrali także mieszkańcy Kuflewa. Ich wypowiedzi były zdecydowanie bardziej przychylne wobec działań starosty. Jedna z mieszkanek podkreślała, że problem istnieje od lat i dopiero nagłośnienie sprawy przyniosło realną reakcję instytucji.

- Mamy tę sprawę od pięciu lat w sądach. W Kuflewie nie da się mieszkać. Zwierzęta są traktowane fatalnie, mieszkańcy również - mówiła.

Sołtys Kuflewa **Cezary Sęktas** dziękował staroście za podjęcie działań i nagłośnienie problemu w mediach.

Remigiusz Górniak fot. arch.

- Bez pana starosty ta sprawa nie zaszłaby tak daleko. Bez pomocy mediów dalej bylibyśmy w tym samym miejscu - powiedział.

KOMISJA: ZARZUTY SUBIEKTYWNE

Ostatecznie komisja skarg i wniosków uznała wszystkie zarzuty wobec starosty za bezzasadne. Większość skarg dotyczyła stylu komunikacji starosty oraz jego aktywności medialnej.

- Mają raczej charakter subiektywnych opinii. Nie zawierają zarzutów o naruszenie prawa - mówiła przewodnicząca komisji.

Rada powiatu głosowała nad każdą skargą oddzielnie. W każdym przypadku radni przyjęli uchwałę uznającą ją za bezzasadną. Część radnych opozycji nie wzięła udziału w głosowaniu, argumentując, że nie mieli wystarczająco dużo czasu na zapoznanie się ze wszystkimi dokumentami.

Debata wokół Kuflewa pokazała jednak, że sprawa budzi ogromne emocje zarówno wśród radnych, jak i mieszkańców powiatu. Jednocześnie wiele wskazuje na to, że temat schroniska i jego konsekwencji będzie jeszcze wracał na kolejnych sesjach.

TOMASZ MARKIEWICZ

fot. AK

Problemy z dojazdem ciężkiego transportu w Porębach Starych (gmina Dobre)

Apel właścicieli działek

Do Urzędu Miasta i Gminy Dobre wpłynęło pismo dotyczące problemów z infrastrukturą drogową w Porębach Starych. Sprawa została zgłoszona przez jedną z mieszkanek planujących budowę domu.

Kobieta jest właścicielką działki budowlanej, dla której uzyskała już decyzję o warunkach zabudowy. Budowę domu planuje rozpocząć pod koniec 2026 roku. Inwestycja ma być realizowana w technologii prefabrykowanej, co wiąże się z koniecznością transportu ciężkich elementów konstrukcyjnych.

Według producenta prefabrykatów do transportu potrzebny jest zestaw pojazdów o dużym tonażu - nawet około 40 ton. Tymczasem droga gminna prowadząca do działki, oznaczona numerem 57, nie jest przystosowana do takiego obciążenia.

Największym problemem jest stan przepustu na drodze gminnej prowadzącej do działek budowlanych, który - jak wskazano w piśmie - został sfinansowany przez mieszkańców około dziesięciu lat temu i obecnie jest w złym stanie technicznym. Według autorki pisma w konstrukcji pojawiła się dziura, a jego stan może w przyszłości doprowadzić do całkowitego zablokowania przejazdu.

Mieszkanka podkreśla, że problem nie dotyczy tylko jej inwestycji. Przy tej samej drodze budowę planują również inni właściciele działek. W związku z tym zaapelowała do władz gminy o podjęcie działań i rozważenie kilku możliwych rozwiązań.

Wśród proponowanych opcji wskazała między innymi wzmocnienie przepustu, wydzierżawienie drogi od Lasów Państwowych prowadzącej przez teren leśny od strony drogi krajowej nr 50 lub ewentualną zamianę gruntów, która pozwoliłaby przejąć tę drogę i udostępnić ją mieszkańcom.

Autorka pisma zwróciła się także z pytaniem, czy gmina mogłaby wskazać inną drogę publiczną umożliwiającą przejazd pojazdów o dużym tonażu albo wydać specjalne zezwolenie na przejazd ciężkiego transportu w celu realizacji inwestycji budowlanej.

Sprawa została przedstawiona radnym jako problem wymagający analizy i ewentualnych działań ze strony samorządu. Odpowiedzi należy spodziewać się wkrótce.

TOMASZ MARKIEWICZ

Droga w Porębach Starych fot. arch.

KRONIKA POLICYJNA

PIJANY MOTOCYKLISTA

21 marca w **Mińsku Mazowieckim** 22-letni kierujący motocyklem doprowadził do zdarzenia drogowego. Badanie wykazało, że motocyklista miał blisko 2,5 promila alkoholu w wydychanym powietrzu. Mężczyźnie zatrzymano prawo jazdy. Sprawa znajdzie finał w sądzie.

NARKOTYKI

16 marca policjanci z KPP w **Mińsku Mazowieckim** zatrzymali na jednej z ulic miasta 24-letniego mężczyznę. W trakcie kontroli ujawniono przy nim środki odurzające - 1,15 g mefedronu. Mężczyzna odpowie przed sądem.

AMFETAMINA W KIESZENI

21 marca funkcjonariusze z KPP w **Mińsku Mazowieckim** zatrzymali 33-letniego mężczyznę na jednej z ulic Mińska. Miał przy sobie 0,51 g amfetaminy. Sprawa trafi do sądu.

ZATRZYMANIE W HUCIE MIŃSKIEJ

20 marca policjanci z KPP w **Mińsku Mazowieckim** zatrzymali w Hucie Mińskiej 35-letniego mężczyznę. Przy zatrzymanym znaleziono 1,65 g mefedronu. Mężczyzna poniesie konsekwencje przed sądem. **(T.MARK)**

Anna German. Piosenki o miłości i pokoju

15 maja o godz. 19.00 w Miejskim Domu Kultury w Mińsku Mazowieckim odbędzie się koncert „Pomyśl o mnie", poświęcony twórczości **Anny German**. Wydarzenie organizowane jest w ramach tegorocznej edycji Festiwalu Piosenki Anny German „Eurydyka".

To już jedenasty rok, kiedy młodzi artyści z różnych krajów wyruszają w koncertową trasę po Polsce, przypominając dorobek jednej z najwybitniejszych polskich wokalistek. Festiwal, którego początki sięgają 2012 roku, nie tylko przybliża postać Anny German, ale także promuje utalentowanych wykonawców związanych z Polską oraz środowiskami polskimi na Białorusi i Ukrainie.

Twórczość artystki, pełna refleksji o miłości, pokoju i wrażliwości, zyskuje dziś szczególne znaczenie. Program koncertu stanowi autorską interpretację jej najbardziej znanych utworów, przygotowaną w różnorodnych formach wykonawczych – od solowych prezentacji, przez duety i kwartety, po rozbudowane aranżacje instrumentalne.

Na scenie zaprezentują się: tenor **Paweł Kozicz** z Białorusi, sopranistka **Magdalena Buczkowska** z Polski, baryton **Andrzej Pluszcz** z Białorusi oraz sopranistka **Maria Datskowa** z Ukrainy. Artystom towarzyszyć będą instrumentaliści: **Witali Oleszkiewicz** przy fortepianie oraz **Andrzej Sienażenski**, który zagra na skrzypcach i gitarze. **(T.MARK)**

O powiecie mińskim czytaj też na str. 8, 10

BIURO OGŁOSZEŃ
Mrozy, Kiosk „Mrozer", ul. Armii Krajowej 6

eprasa.pl 00227e5650

KRONIKA POLICYJNA

PO ALKOHOLU DO ROWU

21 marca w **Kotuniu** 28-letni kierowca Toyoty, mając 0,8 promila alkoholu w organizmie, nie dostosował prędkości do warunków i wjechał do rowu. Został zatrzymany i trafił do policyjnego aresztu.

POSZUKIWANY ZATRZYMANY

21 marca w **Siedlcach** policjanci zatrzymali 35-letniego mieszkańca miasta poszukiwanego przez sąd. Mężczyzna ma do odbycia 182 dni więzienia oraz dodatkową karę za nieopłaconą grzywnę. Trafił do aresztu.

PIJANY W JEEPIE

20 marca w **Grodzisku** (gm. **Zbuczyn**) funkcjonariusze zatrzymali 35-letniego obywatela Białorusi, który prowadził Jeepa, mając 1,6 promila alkoholu w organizmie. Auto przekazano wskazanej osobie, a mężczyzna trafił do aresztu.

MIAŁ 3 PROMILE

20 marca w **Borkach Siedleckich** policjanci zatrzymali 50-letniego mieszkańca Siedlec, który prowadził Volkswagena, mając 3 promile alkoholu w organizmie. Samochód odholowano na parking, mężczyzna został zwolniony.

POSZUKIWANY LISTEM GOŃCZYM

20 marca w **Siedlcach** funkcjonariusze zatrzymali 54-letniego mężczyznę poszukiwanego listem gończym. Został przekazany do zakładu karnego.

JECHAŁ MIMO ZAKAZU

20 marca w **Korczewie** policjanci zatrzymali 34-letniego kierowcę Forda, który miał sądowy zakaz prowadzenia pojazdów. Mężczyzna był trzeźwy. (**ak**)

Na czarodziejskim skrzyżowaniu…

Cud się wydarzył

Można powiedzieć, że tradycji stało się zadość. I nikt zapewne nie był zaskoczony, że po raz kolejny była mowa o skrzyżowaniu, które bez przesady, można już nazwać kultowym. A to za sprawą przewodniczącego Rady Gminy Siedlce, **Mikołaja Walo**. Trudno już zliczyć, ile razy poruszał już kwestię skrzyżowania ulic Łukowskiej z Wrzosową, prowadzącą do Grabianowa. Do tej pory mówił, że to skrzyżowanie jest niczyje. Teraz użył bardziej poetyckiego określenia, nazywając je skrzyżowaniem zaczarowanym.

Najpierw całymi miesiącami, a wręcz latami, dyskusja dotyczyła dziury w asfalcie na wzmiankowanym skrzyżowaniu. Bo skoro jest niczyje (chociaż zaprzecza temu choćby starosta siedlecki), nikt nie kwapił się do załatania dziury. Sprawa wracała na kolejne sesje Rady Gminy Siedlce. Często analizowano ją precyzyjnie. Stała się też przyczynkiem do prawdziwej awantury, a przynajmniej ostrej wymiany zdań, do której doszło niedawno między przewodniczącym a dyrektorem szkoły w Białkach.

No i stał się cud. Podczas niedawnego remontu odcinka ulicy Łukowskiej, dziura została załatana. Co sam przewodniczący przyjął chyba z pewnym niedowierzaniem. Ale jeśli ktoś myślał, że sprawa skrzyżowania stała się nieaktualna, ten zdecydowanie się mylił. Oto na ostatniej sesji RG Siedlce o skrzyżowaniu mówiono długo i namiętnie. A to, oczywiście, za sprawą największego fachowca w tej mierze, czyli przewodniczącego.

Tym razem Mikołaj Walo zwrócił się do uczestniczącego w sesji radnego powiatowego, **Grzegorza Kośnego**. Chociaż miał też wnioski skierowane do wójta gminy Siedlce, **Henryka Brodowskiego**.

– Mam sprawę do naszego kochanego powiatu – zwrócił się do radnego Kośnego przewodniczący Walo. – Rzecz dotyczy tego zaczarowanego miejsca na wysokości ulicy Łukowskiej i Wrzosowej...

– Tylko nam nie mów, że tam są dziury... przewidział adresat dalszą część wypowiedzi przewodniczącego (co zresztą nie było trudne).

– Tam dziur nie ma – odparł Mikołaj Walo. – Tam cud się stał. Mamy nową nawierzchnię. Tą niczyją, na długości 11 metrów. Została wymieniona na nową. Wszyscy jeżdżą już bezpiecznie, ale...

I wszyscy na sali obrad byli w tym momencie niemal pewni, że skończyła się opowieść o dziurze na środku skrzyżowania, lecz za chwilę zacznie się zapewne kolejna, nie mniej fascynująca… Jaki będzie tym razem pomysł na kontynuowanie tematu? Przewodniczący szybko to wyjaśnił.

– Wszyscy jeżdżą bezpiecznie, bo nie urywają już kół – stwierdził Mikołaj Walo. – Ale bezpiecznie to tam jeszcze długo nie będzie. Dlatego bardzo bym prosił pana radnego powiatowego, żeby w czasie wiosennych prac na drogach, jak tylko starostwo rozpocznie prace nad znakami poziomymi, wykonano je właśnie na tym odcinku jezdni. Bo tam tych znaków brakuje.

Radny zaczął trudną sytuację naświetlać obrazowo, mówiąc, jak wygląda ruch na jezdni, na której nie ma namalowanych żadnych znaków, nawet osi jezdni czy przejść dla pieszych. No i tych bardziej złożonych, jakie są standardem na skrzyżowaniach.

– No wyobraźcie sobie, że mogłyby być tam cztery pasy – zaproponował radnym pewien wysiłek intelektualny. A tam nie ma oznaczonego żadnego. Więc ludzie jeżdżą troszeczkę na oślep. A jest to miejsce szczególnie zagrożone. Tam są także nieczynne przejścia dla pieszych i przejazdy dla rowerów. Tam wszystko, co jest przygotowane do prowadzenia prac, stoi. Praca nawet się nie ślimaczy, ona w ogóle nie postępuje. Tam maszyny tylko stoją.

O to skrzyżowanie Mikołaja Walo walczy ciągle. fot. ZJ/Google

– Nie wszystkie, bo jedna zginęła – dopowiedział ktoś z sali.

– Tak, jedna zginęła. Bo to jest właśnie miejsce szczególne... – kontynuował Mikołaj Walo. – Nie wiem, czy oni szukają tej maszyny, ale tam w komplecie są jeszcze koparki i inne urządzenia budowlane. I tak się zastanawiam, kogo stać na takie marnotrawstwo. Tego nie wiem, ale nam nieszczególnie zależy na czyichś pieniądzach, ale na bezpieczeństwie. Niech te dzieci ze szkoły w Białkach bezpiecznie dotrą do szkoły i bezpiecznie z niej wrócą. I niech te pojazdy zaczną w końcu jeździć w odpowiednich kierunkach. Wierzę, że pan nam pomoże – dodał radny, kierując wzrok ku gościowi z rady powiatu.

A za chwilę padła kolejna prośba.

– Tam jeszcze potrzebujemy mocniejszego doświetlenia przejścia dla pieszych – uznał Mikołaj Walo. – I tu jest prośba do wójta. Bo czasem, podczas złych warunków atmosferycznych, w tym miejscu niewiele widać. Poprawmy bezpieczeństwo, bo to miejsce jest naprawdę newralgiczne.

Dramatyczne momentami apele przewodniczącego nie wywołały jakiejś dyskusji czy też odzewu ze strony radnego powiatowego i wójta gminy Siedlce. Sama sprawa jest jednak poważna i tak należy ją traktować. Brak podstawowych oznaczeń na ruchliwym odcinku jezdni, ze skrzyżowaniem, stanowi potencjalne zagrożenie. Oby i ta sprawa zakończyła się sukcesem. I nikomu chyba nie zależy na tym, aby ów sukces obrósł podobną legendą jak szczęśliwie załatana już dziura.

ZBIGNIEW JUŚKIEWICZ

Burza wokół ogólnych planów zagospodarowania. Samorządowcy z naszego regionu…

Zapowiadają: ustępstwa albo protest

Trudno nawet mówić, że było to niezadowolenie. Raczej ostra krytyka, która narastała od miesięcy. I stawała się ona coraz powszechniejsza, bo sprawa dotyczy tysięcy mieszkańców. Zarówno oni, jak i szefowie samorządów są przekonani, że jeśli nie dojdzie do jakichś ustępstw na szczeblu centralnym, plany życiowe wielu ludzi zostaną zdewastowane.

Z tego powodu nawet w Warszawie zrobiło się gorąco. Rolnicy, samorządowcy i rząd zasiedli do rozmów. W tle był ogromny protest, planowany na 24 marca. Powód? Nowe przepisy dotyczące tak zwanych planów ogólnych gmin. Zdaniem wielu samorządów mogą one zablokować budowę domów na wsi, wręcz zahamować rozwój całych miejscowości.

Wójt gminy Zbuczyn, **Hubert Pasiak**, od miesięcy alarmuje, że nowe regulacje mogą uderzyć w mieszkańców.

– Spotkanie w Sejmie było kolejnym etapem naszych starań o zmianę prawa w zakresie ładu przestrzennego – skomentował wójt Pasiak rozmowy w Warszawie. – Te regulacje w obecnym kształcie to bubel prawny, który może odebrać gminom realny wpływ na własny rozwój.

NA ULICACH STOLICY

Podczas ogólnopolskiego protestu w Warszawie na ulicach miały pojawić się setki osób. Bo jeśli teraz nie zapadną decyzje, potem będzie za późno, wszak plany ogólne wyznaczają kierunki rozwoju i zagospodarowania terenu na całe dziesięciolecia.

Na czym polegają obawy? Przede wszystkim nowe przepisy mogą sprawić, że wielu właścicieli gruntów straci możliwość budowy domu. Chodzi przede wszystkim o ograniczenie w planach zagospodarowania terenów przeznaczonych pod budownictwo mieszkaniowe, głównie jednorodzinne. Negatywne konsekwencje mogą dotknąć również tych, którzy planują budowę domu i muszą kupić działkę.

– Także gminy będą miały ograniczony wpływ na planowanie przestrzenne – alarmują samorządowcy.

Jak mówią, o tym, gdzie będzie można budować, mają decydować algorytmy i wskaźniki narzucone centralnie, a nie realne potrzeby mieszkańców. Tu potrzebna jest wyższa matematyka. Bo o wielkości terenów przeznaczonych pod budownictwo ma decydować liczba mieszkańców gminy, jej położenie wobec większych ośrodków i szereg innych wskaźników. Niektórzy wójtowie w powiecie siedleckim próbowali, mówiąc oględnie, wprowadzić do planów ogólnych większą liczbę terenów pod budownictwo. Ale nadzór wojewody takie próby bezwzględnie wyłapywał.

ŻARTÓW NIE MA…

Gminy muszą uchwalić plany ogólne najpóźniej do 30 czerwca (a firm, które mogą się podjąć ich opracowania, nie jest tak wiele). Potem dotychczasowe studia uwarunkowań i kierunków zagospodarowania (którymi obecnie dysponują gminy) tracą moc. Tym razem żartów nie ma. Brak planu ogólnego uniemożliwi wydawanie nowych decyzji o warunkach zabudowy oraz uchwalanie nowych miejscowych planów zagospodarowania przestrzennego. Oznaczałoby to zablokowanie wszelkich inwestycji na danym obszarze, czyli w praktyce w całej gminie.

SPOTKANIE PRZEDOSTATNIEJ SZANSY

O tych kwestiach mówiono 11 marca w Sejmie. Do rozmów zasiedli: wiceminister Rolnictwa i Rozwoju Wsi **Małgorzata Gromadzka**, przewodniczący sejmowej Komisji Samorządu Terytorialnego Michał Krawczyk, przedstawiciele OPZZ Rolników i Organizacji Rolniczych z przewodniczącym Sławomirem Izdebskim oraz 12 szefów samorządów zrzeszonych w Konwencie Wójtów i Burmistrzów Powiatów Siedleckiego, Łosickiego i Sokołowskiego.

Wśród nich był także wójt Hubert Pasiak. – Samorządowcy walczą między innymi o zwiększenie możliwości wyznaczania terenów pod budownictwo mieszkaniowe, zmiany w zasadach wyznaczania obszarów uzupełnienia zabudowy na wsi oraz bezterminową ważność decyzji o warunkach zabudowy dla rozpoczętych postępowań – powiedział nam.

ZAWIESZONY… ALE NIE ODWOŁANY

– Po rozmowach pojawiła się pierwsza iskierka nadziei – informuje **Sławomir Izdebski**. – Strona rządowa zadeklarowała gotowość dalszych negocjacji. Na 26 marca wyznaczono kolejne spotkanie, dlatego zaplanowany na 24 marca protest został zawieszony. Podkreślam: zawieszony, a nie odwołany.

A wójt Pasiak zaznacza: – W związku z niepewną sytuacją władze gminy Zbuczyn podjęły decyzję o wstrzymaniu wyłożenia projektu planu ogólnego do konsultacji. Od dawna podkreślamy, że w obecnym kształcie jest on nie do zaakceptowania ani przez samorząd, ani przez naszych mieszkańców.

ZBIGNIEW JUŚKIEWICZ

BIURA OGŁOSZEŃ
ul. Armii Krajowej 11,
tel. 25 633 05 05
DomTel, ul. Chrobrego 9/3,
tel. 25 740 20 20

eprasa.pl 00227e5650

Bez funduszu sołeckiego

Rada gminy Jabłonna Lacka po raz kolejny stanie przed decyzją o niewyodrębnianiu funduszu sołeckiego. Wójt Wiesław Michalczuk mówi jasno: pieniądze są potrzebne jako wkład własny do dużych inwestycji drogowych.

Dzięki funduszowi sołeckiemu mieszkańcy wsi mają bezpośredni udział w wydawaniu części gminnych pieniędzy. Sołectwa samodzielnie decydują, na co przeznaczyć przyznane im kwoty. Ot, choćby na sprzęt do wyposażenia świetlic albo na drobne lokalne inwestycje. Gmina, która wyodrębnia fundusz, może liczyć na częściowy zwrot wydatków z budżetu państwa.

W Jabłonnie Lackiej fundusz sołecki przestał być wyodrębniany w 2021 roku. Co roku ta decyzja jest podtrzymywana. Teraz, zgodnie z wymogami ustawowymi, rada gminy musi podjąć stosowną uchwałę do końca marca. Wszystko wskazuje na to, że wynik głosowania będzie taki sam jak w poprzednich latach.

NA WKŁAD WŁASNY

Wójt **Wiesław Michalczuk** nie pozostawił wątpliwości co do swojego stanowiska. Na ostatniej sesji uprzedził radnych o planowanej uchwale i zaznaczył: - Będę proponował, żeby nie wyodrębniać tego funduszu, ponieważ przez ostatnie lata też nie był wyodrębniany. Pieniądze będą nam potrzebne na duże inwestycje, ze względu na ich liczbę i kwotę dofinansowań, jakie mamy i o jakie będziemy się starać.

Wójt wymienił wydatki, którym samorząd musi sprostać w najbliższym czasie: wkład własny do rozliczenia drogi Jabłonna-Gródek, udział w kolejnej inwestycji powiatowej na trasie z Gródka przez Mołżew do Skrzeszewa, dofinansowanie drogi gminnej między Krzemieniem Zagaciem a Teofilówką (przetarg został już rozstrzygnięty, prace mają się zakończyć jeszcze w tym roku).

Wójt Wiesław Michalczuk: - Te pieniądze będą nam potrzebne.

- I jest jeszcze wiele innych inwestycji, przy których będziemy musieli mieć pieniądze na uzupełnienie wkładu własnego - podkreślił Wiesław Michalczuk.

SOŁECTWA KORZYSTAJĄ Z INNYCH ŹRÓDEŁ

Wójt przekonywał, że brak funduszu sołeckiego nie oznacza, że mieszkańcy poszczególnych wsi zostają bez wsparcia. Gmina sięga po pieniądze z zewnątrz, m.in. w ramach Mazowieckiego Instrumentu Aktywizacji Sołectw.

- Sami dokładnie wiecie, że trwa już druga runda naborów wniosków w ramach tego funduszu. A my wnioski składamy - przypomniał Wiesław Michalczuk. Jako przykład podał ubiegłoroczny zakup klimatyzatorów do czterech świetlic OSP. Przy dotacji 15 tys. zł z Urzędu Marszałkowskiego gmina dołożyła drugie tyle. Wcześniej w podobny sposób sfinansowano iluminacje świąteczne dla dwóch sołectw.

- Patrząc tak od siebie, mogę powiedzieć, że ten element funduszu sołeckiego spełniliśmy - zaznaczył wójt, dodając, że tam, gdzie są duże prowadzone inwestycje drogowe: w Toczyskach, Mołożewie, Jabłonnie, Gródku czy Morszkowie takich „funduszy idzie dziesiątki" z budżetu gminy.

Wiesław Michalczuk zwrócił też uwagę, że potrzeby sołectw w zakresie wyposażenia świetlic są w dużej mierze zaspokajane przez prężnie działające organizacje społeczne.

- Działają u nas trzy stowarzyszenia i chyba dziesięć kół gospodyń wiejskich. I wszyscy sięgają po pieniądze z zewnątrz - mówił. - A jeśli chodzi o wyposażenie świetlic, jest ono na wysokim poziomie. Dbają o to przedstawiciele KGW i OSP - podkreślił.

PRZEWODNICZĄCY: WAŻNIEJSZE SĄ WIĘKSZE INWESTYCJE

Podobne zdanie wyraził przewodniczący rady **Stanisław Strzała**, który przypomniał o terminie, w jakim rada musi podjąć decyzję, czyli do końca marca.

- Myślę, że nie w każdej miejscowości jest tak silna potrzeba wydatkowania funduszu sołeckiego. Te pieniądze są rozdrabniane na niewielkie przedsięwzięcia czy zakupy - ocenił przewodniczący.

Przewodniczący porównał wydawanie funduszu sołeckiego przez wieś do codziennych wyborów finansowych każdego gospodarstwa domowego.

- To tak jak u rolnika, czy u osoby prywatnej. Jak mam malucha, przydałby się polonez, jak mam poloneza, przydałby się mercedes. Ale ważniejsze są nasze większe inwestycje, które prowadzimy - powiedział.

Natomiast wójt zaznaczył, że jeśli radni będą mieli inne propozycje w sprawie funduszu sołeckiego, to jest otwarty na dyskusję. Uchwała ma trafić pod obrady marcowej sesji rady gminy.

MILENA CELIŃSKA

Mleczny fenomen

Aż pięciu hodowców bydła mlecznego z powiatu sokołowskiego znalazło się w dziesiątce najlepszych producentów w całym województwie. To znakomity wynik!

19 marca w sali bankietowej Nova w Sokołowie Podlaskim odbyło się doroczne spotkanie, podsumowujące wyniki osiągnięte przez hodowców z powiatu w 2025 roku. Organizatorami wydarzenia byli Regionalny Związek Hodowców Bydła Mlecznego na Mazowszu oraz Polska Federacja Hodowców Bydła i Producentów Mleka Region Oceny Centrum z Parzniewa. Spotkanie stało się nie tylko okazją do podsumowań, ale także do wymiany doświadczeń i prezentacji najnowszych technologii.

Gdy ogłoszono ranking najlepszych hodowców na Mazowszu, okazało się, że nie zabrakło nazwisk z powiatu sokołowskiego. Pierwsze miejsce w powiecie zajął **Dariusz Nasiłowski** (z miejscowości Skwierczyn Dwór w gminie Repki), który może pochwalić się znakomitą, trzecią lokatą w całym województwie mazowieckim. Na drugim miejscu uplasował się **Marcin Gawryluk** z Chądzynia w gminie Sterdyń (piąty w województwie), a trzeci był **Wojciech Mazurek** z Kożuchowa w gminie Bielany (siódmy w regionie). Kolejne miejsca na lokalnym podium zajęli: **Alina Strus** z Brzozowa-Kolonii w gm. Sokołów Podlaski (ósma w województwie), **Marek Pogorzelski** z Kostek w gm. Sokołów Podlaski (dziewiąty), **Tadeusz Stelęgowski** (Kudelczyn), Leszek i **Wiktoria Nasiłowscy** (Brodacze), **Marcin Kalicki** z Kuczab, **Witold Mlonek** z Bielan Jarosław oraz **Łukasz Skibniewski** z Buczyna Szlacheckiego.

To jednak nie wszystko. W pierwszej dziesiątce najlepszych hodowców w województwie mazowieckim, zestawionej pod względem największej ilości wyprodukowanego mleka, aż pięć miejsc zajęli przedstawiciele powiatu sokołowskiego.

-To ogromny sukces i potwierdzenie, że lokalne gospodarstwa należą do krajowej czołówki. To państwa ciężka praca, wiedza i konsekwencja przynoszą tak spektakularne efekty. Dziękuję za reprezentowanie powiatu na najwyższym poziomie - mówił starosta **Adam Góral**, który gratulował wyróżnionym oraz wręczał im pamiątkowe dyplomy i symboliczne upominki.

Nie bez znaczenia dla tak dobrych wyników pozostaje kondycja całego mazowieckiego sektora mlecznego. W 2025 roku województwo mazowieckie zajęło drugie miejsce w Polsce pod względem wydajności krów mlecznych, osiągając średnią 9642 kg mleka. Prym wiodły krasy: czarno-biała, czerwono-biała oraz montbeliarde.

Powiat sokołowski wypadł w tym zestawieniu znakomicie, zajmując pierwsze miejsce w województwie pod względem wydajności krów powyżej średniej wojewódzkiej. Dodatkowo uplasował się na drugiej pozycji pod względem przeciętnej liczby krów objętych oceną oraz liczby ocenianych stad.

- To dowód, że nasi rolnicy nie boją się inwestować w rozwój i doskonalenie stad, a ich sukces to efekt przemyślanej hodowli opartej na rzetelnych danych - dodaje starosta sokołowski.

MILENA CELIŃSKA

Uroczystość w Sokołowie Podlaskim

fot. Starostwo w Sokołowie Podlaskim

KRONIKA POLICYJNA

OBYWATELSKIE ZATRZYMANIE

W minionym tygodniu dyżurny sokołowskiej komendy otrzymał zgłoszenie o ujęciu nietrzeźwego kierującego. Na miejsce pojechali funkcjonariusze ruchu drogowego, którzy zbadali stan trzeźwości kierowcy. Okazało się, że 30-letni mieszkaniec powiatu sokołowskiego miał ponad 2,5 promila alkoholu w organizmie. Mężczyzna trafił do policyjnego aresztu, a funkcjonariusze zatrzymali mu prawo jazdy. Za kierowanie w stanie nietrzeźwości grozi mu kara do 3 lat więzienia.

998

POŻAR BUDYNKU GOSPODARCZEGO

16 marca w **Kożuchowie** (gmina **Bielany**) doszło do pożaru budynku gospodarczego. Na miejscu interweniowały zastępy straży pożarnej z JRG PSP Sokołów Podlaski oraz jednostki OSP Błonie Duże, OSP Kożuchów i OSP Patrykozy. Działania uzupełniała policja z Sokołowa Podlaskiego.

ZDERZENIE TRZECH POJAZDÓW

17 marca na drodze krajowej nr 63 w **Kurowicach** (gmina **Sabnie**) zderzyły się trzy samochody osobowe. Droga została całkowicie zablokowana. Na miejsce zadysponowano zastępy straży pożarnej z JRG PSP Sokołów Podlaski oraz OSP KSRG Sabnie, a także policję i dwa zespoły ratownictwa medycznego.

ZANIECZYSZCZONA JEZDNIA

17 marca na **drodze wojewódzkiej nr 627**, na odcinku **Sokołów Podlaski-Emilianów-Kostki**, rozsypał się towar z nieprawidłowo zabezpieczonego pojazdu ciężarowego. Jezdnia była bardzo śliska. Drogę zabezpieczali strażacy i policja.

POŻAR TRAW

18 marca między miejscowościami **Rytele Olechny** a **Rytele Suche** (gmina **Ceranów**) doszło do pożaru traw. W akcji gaszenia brały udział zastępy straży pożarnej z OSP KSRG Rytele Święckie oraz OSP Rytele Olechny. **(mc)**

Rozmowy o sporcie

16 marca sali konferencyjnej sokołowskiego starostwa zorganizowano spotkanie z wiceministrem sportu i turystyki **Ireneuszem Rasiem**, który przyjechał, by porozmawiać z tymi, którzy na co dzień dynamizują lokalny sport.

Organizatorami wydarzenia byli: marszałek senior Sejmu RP **Marek Sawicki**, starostwo oraz miasto Sokołów. W dyskusji wzięli udział przedstawiciele klubów, organizacji sportowych i samorządowcy. Rozmawiano o rządowych programach, dzięki którym można otrzymać pieniądze na nowe boiska, hale czy na modernizację starej infrastruktury. Nie zabrakło też wątków dotyczących codziennych problemów, z którymi muszą się mierzyć działacze sportowi przy prowadzeniu klubów. **(mc)**

O powiecie sokołowskim czytaj też na str. 9

JK

eprasa.pl 00227e5650

KRONIKA POLICYJNA

PONADWYMIAROWY USZKODZIŁ BARIERY

16 marca w **Węgrowie** mieszkaniec powiatu toruńskiego, kierując pojazdem ponadnormatywnym marki Renault, w trakcie pokonywania skrzyżowania uszkodził bariery ochronne. Nikt nie doznał obrażeń.

ZA BLISKO

19 marca w **Węgrowie** mieszkaniec powiatu węgrowskiego kierujący audi nie zachował bezpiecznej odległości od poprzedzającej go Toyoty i najechał na jej tył. Nikt nie doznał obrażeń.

Kronika Strażacka

ZAPALIŁY SIĘ SADZE

18 marca w jednym z domów we **Wrotnowie** (gm. **Miedzna**) zapaliły się sadze w przewodzie kominowym. Gdy strażacy dotarli na miejsce zdarzenia, na poddaszu było już dużo dymu, tliły się belki dachowe i ocieplenie komina. Po ugaszeniu ognia rozebrano ocieplenie komina, a komin sprawdzono przy pomocy kamery termowizyjnej (urządzenie wskazywało 300 stopni Celsjusza). Dowodzący akcją zdecydował więc o wprowadzeniu roty na szczyt komina, by sprawdzić jego wnętrze. Okazało się, że w środku nadal paliła się sadza. Do komina, przez wyczystkę, wprowadzono więc strumień proszku gaśniczego. Nadmiar sadzy usunięto, odcięto nadpalone belki. **(sej)**

Wygrały Gwizdały

25 młodzieżowych drużyn z jednostek OSP (w tym 13 drużyn dziewczęcych i 12 chłopięcych) z powiatu węgrowskiego wzięło udział w II Powiatowych Halowych Zawodach Sportowo-Pożarniczych Młodzieżowych Drużyn Pożarniczych.

Wśród dziewcząt pierwsze miejsce zajęła Młodzieżowa Drużyna Pożarnicza z OSP Gwizdały z gminy Łochów. Na drugim miejscu uplasowały się druhny z MDP Polków Sagały (gm. Grębków), a na trzecim – MDP Liw. Wśród chłopców zwyciężyła MDP Gwizdały, na drugim miejscu uplasowała się MDP Grębków, a na trzecim – MDP Ostrówek (gm. Łochów). **(sej)**

Intelektualiści znad Liwca

Postaciom, które na trwałe wpisały się w historię nie tylko lokalnych społeczności, ale też kraju, była poświęcona konferencja historyczna pt. „Intelektualiści znad Liwca". Zorganizowano ją 12, 13 i 14 marca w ramach jubileuszu 585-lecia Węgrowa.

Pierwsza część obejmująca sesję historyczną, odbyła się w Węgrowskim Ośrodku Kultury. Prelegentów, zaproszonych gości, mieszkańców i licznie przybyłą młodzież powitała zastępca burmistrza Węgrowa **Halina Ulińska**. Przybliżyła też temat sesji.

Jedną z bardziej znanych związanych z Węgrowem postaci był bp **Adolf Piotr Szelążek**. Urodził się w 1865 roku w Stoczku Łukowskim, ale dzieciństwo i młodość spędził w Węgrowie. W 1933 roku, gdy był już biskupem diecezjalnym łuckim, przekazał swój dom rodzinny wraz z otoczeniem parafii węgrowskiej z przeznaczeniem na ochronkę dla dzieci lub sierociniec. Od kilkunastu lat trwa proces beatyfikacyjny sługi Bożego Adolfa Piotra Szelążka. Inicjatorem procesu jest Zgromadzenie Sióstr św. Teresy od Dzieciątka Jezus, które bp Szelążek założył.

O bp. Szelążku i jego związkach z Węgrowem wygłosił referat dr **Rafał Dmowski**. Był on z uwagą wysłuchany, szczególnie przez siostrę przełożoną generalną **Łucję Mentel** i siostrę **Hiacyntę Augustynowicz** ze Zgromadzenia Zakonnego Sióstr św. Teresy od Dzieciątka Jezus, które tego dnia gościły w Węgrowie.

Drugi referat poświęcony był ks. **Jakubowi Górskiemu**. Jego postać przybliżył **Andrzej Kruszewski** - bibliotekarz węgrowskiej filii Biblioteki Pedagogicznej w Siedlcach i radnego powiatu węgrowskiego. Tytuł wystąpienia: „Jakub Górski – ze szlacheckiego zaścianka do wawelskiej katedry. W 500. rocznicę śmierci". Z kolei ks. kan. **Zenon Czumaj**, dyrektor Archiwum i Muzeum Diecezjalnego w Drohiczynie przedstawił postaci księży **Michała Bartnickiego** i **Stefana Obłozy** jako kronikarzy pogranicza mazowiecko – podlaskiego nad Liwcem i Bugiem (XIX i pocz. XX wieku).

Sesja naukowa odbywała się od 12 do 14 marca. fot. arch. UM w Węgrowie

Dalsza część konferencji miała charakter wyjazdowy. W Suchej (gm. Grębków) uczestnicy sesji zapoznali się z działalnością naukową właściciela majątku **Augusta Cieszkowskiego** (1814-1894) - filozofa, ekonomisty, działacza społecznego i politycznego, jednego z czołowych przedstawicieli romantycznego nurtu polskiej filozofii narodowej, a także patrona Miejskiej Biblioteki Publicznej w Węgrowie.

Kolejna część sesji odbyła się 13 marca w pałacu **Heleny** i **Jana Paderewskich** w Kaliskach w gminie Łochów, który od kilku lat jest siedzibą Nadbużańskiego Parku Krajobrazowego. W tym urokliwym miejscu zebrani wysłuchali referatów dr. hab. **Leszka Zygnera** (przybliżył środowisko rodzinne biskupa Adolfa Piotra Szelążka) oraz **Bartłomieja Kłuska** o patronie NPK **Wojciechu Bogumile Jastrzębowskim** - miłośniku przyrody, wynalazcy i wizjonerze nowoczesnej Europy.

Muzycznym zwieńczeniem trzydniowej imprezy był koncert kameralny muzyki symfonicznej „Dźwięki Tożsamości" w wykonaniu kwartetu profesorów Akademii Muzycznej im. Stanisława Moniuszki w Gdańsku. Podczas koncertu, który odbył się 14 marca w Węgrowskim Ośrodku Kultury, zebrani wysłuchali „Kwartetu smyczkowego" **Kazimierza Rozbickiego** oraz utworów **Stanisława Moniuszki**. Warto podkreślić, że **Kazimierz Rozbicki** (1932-2018) urodził się w Starejwsi koło Węgrowa. Był synem **Jana Kuty**, w latach 1932-1939 burmistrza Węgrowa. Uczęszczał do Państwowego Gimnazjum i Liceum w Węgrowie. W latach 50. XX w. był więźniem politycznym, skazanym na karę śmierci, którą zamieniono na więzienie. Ukończył dyrygenturę i kompozycję w Państwowej Wyższej Szkole Muzycznej w Warszawie. Przez wiele lat był kierownikiem muzycznym Bałtyckiego Teatru Dramatycznego w Koszalinie, wykładowcą Akademii Muzycznej w Gdańsku oraz Wyższej Szkoły Pedagogicznej w Słupsku. Pracował też przy organizacji Międzynarodowego Festiwalu Organowego w Koszalinie. Przeżycia młodzieńcze, zwłaszcza pobyt w więzieniu, wywarły wpływ na jego muzyczną twórczość. W jego dorobku są utwory orkiestrowe, kameralne, msze oraz muzyka do spektakli teatralnych. Wykonanie jednego z utworów **Kazimierza Rozbickiego** w Węgrowie było swoistym hołdem dla kompozytora, który wyrósł na tej ziemi.

Po koncercie burmistrz Węgrowa **Paweł Marchela** wraz z Haliną Ulińską i dyrektor Miejskiej Biblioteki Publicznej **Małgorzatą Rosparą** (była współorganizatorem wydarzenia) podziękowali muzykom za duchowe i estetyczne doznania.

STANISŁAW JASTRZĘBSKI

Węgrów

Wielkanoc pełna kolorów

Centrum Dialogu Kultur w Węgrowie zaprasza najmłodszych wraz z rodzicami na kolejne spotkanie z cyklu „Rodzinny Poranek"

Spotkanie, które odbędzie się w najbliższą sobotę **28 marca o godz. 10** w Sali Wirydarz CDK, będzie poświęcone przygotowaniom do zbliżających się świąt wielkanocnych. Stąd też tytuł „Wielkanoc pełna kolorów". W programie m.in.: kreatywne tworzenie ozdób wielkanocnych, zajączki, kolorowe pisanki, koszyczki i dekoracje wielkanocne. Wstęp wolny. **(sej)**

Węgrów

Kiermasz i śniadanie wielkanocne

Węgrowski Ośrodek Kultury zaprasza mieszkańców na kiermasz wielkanocny, który odbędzie się w najbliższą niedzielę 29 marca na Rynku Mariackim w Węgrowie. Podczas kiermaszu (rozpocznie się o godz. 10) będzie można kupić palmy, stroiki, baranki i pisanki, wyroby rękodzieła ludowego oraz świąteczne wiktuały.

Z kolei 30 marca o godz. 10 w Węgrowskim Ośrodku Kultury zostanie wystawione widowisko pt. „Śniadanie wielkanocne" w wykonaniu Zespołu Ludowego „Węgrowianie". Nastąpi też rozstrzygnięcie i wręczenie nagród w konkursie plastycznym „Plastyka w obrzędach i zwyczajach – Wielkanoc 2026". **(sej)**

Brzechwiada 2026 w Węgrowie

Konkurs dla młodych pisarzy

Miejska Biblioteka Publiczna w Węgrowie zaprasza uczniów klas V-VIII do udziału w Powiatowym Konkursie Literackim „Brzechwiada 2026".

Zadaniem młodych pisarzy i pisarek jest stworzenie dalszego ciągu historii, której początek to dzieło **Marty Milewskiej** – polskiej pisarki, autorki książek dla dzieci. Marta Milewska to doktor nauk społecznych w zakresie nauk o mediach, a na co dzień rzecznik prasowy Urzędu Marszałkowskiego Województwa Mazowieckiego.

Regulamin konkursu oraz początek tekstu, do którego należy dopisać ciąg dalszy, są dostępne w siedzibie biblioteki i na stronie internetowej www.bibliotekamiejska.wegrow.pl. Każdy uczestnik konkursu powinien napisać co najmniej jedną stronę formatu A4. Prace należy składać do 31 marca 2026 roku e-mailowo na adres: adres: oddzial-dzieci@bibliotekamiejska.wegrow.pl (pliki w formacie doc i docx).

Ogłoszenie wyników konkursu odbędzie się 30 maja. Finał konkursu będzie połączony ze spotkaniem z Martą Milewską. **(sej)**

BIURA OGŁOSZEŃ
WOK, ul. Mickiewicza 4a, tel. 25 792 00 59
SONEX AGD RTV,
ul. Rynek Mariacki 1, tel. 25 792 25 84
AVANS, ŁOCHÓW, ul. 1 Maja 7, tel. 25 675 14 12

O powiecie węgrowskim czytaj na str.4, 9, 11, 13

Węgrów

Posadzili drzewko z WOŚP

Podczas tegorocznego finału Wielkiej Orkiestry Świątecznej Pomocy, który odbył się 25 stycznia w Węgrowskim Ośrodku Kultury, mieszkanka Węgrowa **Marianna Kuczyńska** wylicytowała możliwość posadzenia drzewka na jednym z miejskich skwerów. W minionym tygodniu drzewko zostało posadzone.

Za możliwość posadzenia drzewka pani Marianna zapłaciła 1,1 tys. zł na rzecz WOŚP. 18 marca pracownicy węgrowskiego Urzędu Miejskiego dostarczyli drzewko (lipa drobnolistna), którą Marianna Kuczyńska, wraz z burmistrzem Węgrowa **Pawłem Marchelą**, zasadziła na znajdującym się w centrum miasta Skwerze Romana Dmowskiego. W tych ogrodniczych czynnościach pomagali też mąż pani Marianny oraz dzieci. Na koniec burmistrz wręczył pani Mariannie pamiątkowy dyplom, a towarzyszącym kobiecie dzieciom książki z legendami Węgrowa.

To już drugie drzewko, którego posadzenie było przedmiotem licytacji podczas finału WOŚP. Drugie, ale, jak zapowiada burmistrz, nie ostatnie. **(sej)**

fot. arch. UM w Węgrowie

eprasa.pl 00227e5650

tygodnik SIEDLECKI

REKLAMA

25-31 marca 2026 r. NR 12

OLGROS www.olgros.pl

OLEJ NAPĘDOWY
OLEJ OPAŁOWY
z dostawą do KLIENTA
SPRZEDAŻ PALIW I ZBIORNIKÓW
609 980 480 • 609 737 600

BUDEXPOL S.J. rok założenia 1992
25-632-96-37
25-621-07-26
Łganie Stare ul. Topolowa 4 - na tyłach stacji ORLEN
PROMOCYJNE RABATY:
do 30 marca 2026r.
44% na okna
avante® okna
Sprzedajemy okna, drzwi, bramy spełniające wymagania dotacji Czyste Powietrze
www.budexpol.siedlce.pl

DAR-PLAST
OKNA i DRZWI
żaluzje, rolety, verticale, parapety, bramy
Siedlce, ul. Warszawska 55,
Węgrów, ul. Przemysłowa 1,
Żelków-Kolonia, ul. Porzeczkowa 1,
tel. 608 650 892

HURTOWNIA TANK-OL
- oleje i smary
- filtry i tłumiki
- łożyska i uszczelniacze
- części do koparek i ładowarek
- stacja paliw - najniższe ceny
- oleje do ciągników i maszyn rolniczych
ZARABIANIE PRZEWODÓW HYDRAULICZNYCH
Siedlce ul. Brzeska 102F tel. 25 633 02 82
czynne 6.00-21.00
www.tank-ol.pl

ŻWIR BETON
BET-TRANS LEWCZUK
WYROBY BETONOWE
- roboty ziemne
- żwiry i piaski płukane
- ziemia ogrodowa
- rozbiórki, wywóz
Siedlce, ul. Brzeska 102J, tel. 644 03 61, kom. 600 665 050, 602 464 326

www.Leren.pl
biuro@leren.pl
tel. 880 323 879
Domanice k. Siedlec
Profesjonalne ocieplanie budynków pianką poliuretanową
Masz starą wełnę na poddaszu? My ją zastąpimy pianą
Podnoszenie podłogi
Podnosimy zapadnięte podłogi posadzki hale
podnoszenie podłogi

Gdzie nadać ogłoszenie do „TS”?

- **Siedlce**
  - Biuro Ogłoszeń „TS”, ul. Armii Krajowej 11, tel. 25 633 05 05
  - DomTel, ul. Wałowa 9, tel. 25 740 20 20
  - SONEX AGD RTV, ul. 3 Maja 53, tel. 25 633 36 78
- **Łosice** ŁDK, ul. Piłsudskiego 4, tel. 83 357 34 23, 357 33 25
- **Łuków** Punkt Kurierski „Pakersi”, ul. Browarna 35/1,
- **Mrozy,** Kiosk „Mrozer”, ul. Armii Krajowej 6
- **Węgrów** SONEX AGD RTV, ul. Rynek Mariacki 1, tel. 25 792 25 84
- **Łochów,** PHU Migael, ul. 1 Maja 7
- **Biała Podlaska** ul. Warszawska 15, tel. 83 344 75 57
- **Międzyrzec Podlaski** ul. Targowa 8, Agencja PKO, tel. 83 343 72 13
- **Ostrów Mazowiecka** pl. ks. Anny Mazowieckiej 6, tel. 29 642 80 34 e-mail: reklama@w-ostrowi.pl

P.H.U. węgl bud MATERIAŁY BUDOWLANE – WĘGIEL
Semmelrock stein+design
kostka brukowa,
YTONG
– żwir
– piach
– ziemia ogrodowa
SOLBET CEMEX
Transport z rozładunkiem
www.weglobud-siedlce.pl
SIEDLCE, ul. Poniatowskiego 81
tel. 25 644 08 63
Osiedle „Przy Lesie” Siedlce ul. Poziomkowa
zadzwoń na: 604-089-384 602-675-396
INWESTOR: P.H.U. węgl bud www.weglobud-siedlce.pl

SPRZEDAŻ PALIW
tel. +48 600 057 882, 602 561 678
KARES PALIWA
Węgrów, ul. Gajowa 14, e-mail: info@kares-paliwa.pl

ŻAR
SIEDLCE
ul. Sokołowska 159A
tel. 25 644 29 12
e-mail: biuro@petrozar.pl
paliwa hurt-detal
fotowoltaika
karty flotowe
zbiorniki
kom. 600 200 190

HALE PRZEMYSŁOWE
PIECZARKARNIE
KURNIKI
OBUDOWY Z PŁYT WARSTWOWYCH
MALOWANIE KOROZYJNE I OGNIOCHRONNE
SPAWANIE
WYNAJEM SPRZĘTU BUDOWLANEGO
UNOSTAL KONSTRUKCJE STALOWE
ul. Wiśniowa 4, Żelków - Kolonia 602 111 200

BETONIARNIA SED-BUD CHROMIŃSKI
508 374 750
605 419 891
660 770 703
08-110 Siedlce ul. Brzeska 116
www.sedbud.siedlce.pl
BETON
ŻWIR
WYROBY BETONOWE

eprasa.pl 00227e5650

Wyciąg z ogłoszenia o przetargu

Uniwersytet w Siedlcach

ogłasza przetarg na sprzedaż nieruchomości gruntowych położonych w m. Mordy

Na sprzedaż niezabudowane nieruchomości gruntowe położone w miejscowości Mordy,powiat siedlecki, oznaczone nr geod. 2454/5 i 2453/9, o łącznej powierzchni 0,1173 ha (działki sprzedawane łącznie)

Księga wieczysta: SI1S/00112290/7
Cena wywoławcza: 79 500,00 zł netto + obowiązująca stawka VAT
Wadium: 4000,00 zł – wpłata na konto nr: 3656 0000 1111 2685 1240 19 3195 do dnia 08.04.2026 r.
Termin przyjmowania ofert pisemnych: 9.04.2026 r., godz. 11^{30}
Miejsce składania ofert: Kancelaria Ogólna UwS, 08-110 Siedlce, ul. Konarskiego 2, pok. 20.
Informacji udziela: Łukasz Tokarski, e-mail: lukasz.tokarski@uws.edu.pl, tel. 25 643 19 48 lub Tomasz Stefaniuk, e-mail: kanclerz@uws.edu.pl, tel. 25 643 19 14.
Pełna wersja ogłoszenia oraz regulamin przetargu na stronie internetowej www.uws.edu.pl oraz w siedzibie organizatora w Siedlcach, ul. Konarskiego 2, pok. nr 9
Organizator zastrzega sobie prawo do odstąpienia od sprzedaży bez podania przyczyn, na każdym etapie postępowania przetargowego.

Wyciąg z ogłoszenia o przetargu

Uniwersytet w Siedlcach

ogłasza przetarg na sprzedaż zabudowanej nieruchomości gruntowej, położonej w m. Zawady gm. Zbuczyn

Na sprzedaż nieruchomość gruntowa położona w miejscowości Zawady gm. Zbuczyn, powiat siedlecki, oznaczona nr geod. 206/38, położona przy drodze krajowej nr 2, o powierzchni 9889 m², zabudowana zespołem budynków, tj. dwóch budynków o funkcji dydaktyczno-hotelowej oraz budynek kotłowni

Księga wieczysta: SI1S/00053395/1
Cena wywoławcza: 616 000,00 zł. Nabywca będzie zwolniony z obowiązku zapłaty podatku VAT.
Wadium: 30 000,00 zł – wpłata na konto nr: 19 1240 2685 1111 0000 3656 3195 do dnia 08.04.2026 r.
Termin przyjmowania ofert pisemnych: 09.04.2026 r., godz. 11^{00}
Miejsce składania ofert: Kancelaria Ogólna UwS, 08-110 Siedlce, ul. Konarskiego 2, pok. 20.
Informacji udziela: Łukasz Tokarski, e-mail: lukasz.tokarski@uws.edu.pl, tel. 25 643 19 48 lub Tomasz Stefaniuk, e-mail: kanclerz@uws.edu.pl, tel. 25 643 19 14.
Pełna wersja ogłoszenia oraz regulamin przetargu na stronie internetowej www.uws.edu.pl oraz w siedzibie organizatora w Siedlcach, ul. Konarskiego 2, pok. nr 9.
Organizator zastrzega sobie prawo do odstąpienia od sprzedaży bez podania przyczyn, na każdym etapie postępowania przetargowego.

BGK.6721.1.2026 Huszlew, dn. 25.03.2026 r.

OBWIESZCZENIE

o przystąpieniu do sporządzenia miejscowego planu zagospodarowania przestrzennego dla działki ewidencyjnej nr 27 w Huszlewie

Na podstawie art. 17 pkt 1 ustawy z dnia 27 marca 2003 r. o planowaniu i zagospodarowaniu przestrzennym (t. j. Dz. U. z 2024 r. poz. 1130 zm.) oraz zgodnie z art. 39 ust. 1, w związku z art. 46 pkt. 1 oraz art. 54 ust. 2 i ust. 3 ustawy z dnia 3 października 2008 r. o udostępnianiu informacji o środowisku i jego ochronie, udziale społeczeństwa w ochronie środowiska oraz o ocenach oddziaływania na środowisko (t. j. Dz. U. z 2024 r. poz. 1112 zm.) zawiadamiam o podjęciu przez Radę Gminy w Huszlewie uchwały nr XX/127/2026 z dnia 9 marca 2026 r. w sprawie przystąpienia do sporządzenia miejscowego planu zagospodarowania przestrzennego dla działki ewidencyjnej nr 27 w Huszlewie, a także o przystąpieniu do przeprowadzenia strategicznej oceny oddziaływania na środowisko dla tych dokumentów.
Zainteresowani mogą składać wnioski do ww. miejscowego planu zagospodarowania przestrzennego. Wnioski należy składać w formie papierowej (na adres: Urzędu Gminy Huszlew, 08-206 Huszlew 77) lub elektronicznej, w tym za pomocą środków komunikacji elektronicznej, w szczególności poczty elektronicznej (na adres mailowy: wojt@huszlew.pl) w terminie do dnia 17 kwietnia 2026 r. Wniosek powinien zawierać imię i nazwisko lub nazwę jednostki organizacyjnej, adres wnioskodawcy, przedmiot wniosku oraz oznaczenie nieruchomości, której dotyczy. Organem właściwym do rozpatrzenia wniosków jest Wójt Gminy Huszlew.
Zainteresowani mogą zapoznać się z niezbędną dokumentacją sprawy w siedzibie Urzędu Gminy Huszlew.
W przedmiotowej sprawie postępowanie o transgranicznym oddziaływaniu na środowisko nie jest prowadzone.

W związku z przetwarzaniem przez Wójta Gminy Huszlew danych osobowych, uzyskanych w toku prowadzenia postępowania dotyczącego sporządzania miejscowego planu zagospodarowania przestrzennego, prawo, o którym mowa w art. 15 ust. 1 lit. g rozporządzenia Parlamentu Europejskiego i Rady (UE) 2016/679 z dnia 27 kwietnia 2016 r. w sprawie ochrony osób fizycznych w związku z przetwarzaniem danych osobowych i w sprawie swobodnego przepływu takich danych oraz uchylenia dyrektywy 95/46/WE (ogólne rozporządzenie o ochronie danych) (Dz. Urz. UE L 119 z 04.05.2016, str. 1, zm.3)), przysługuje, jeżeli nie wpływa na ochronę praw i wolności osoby, od której dane te pozyskano.

Wójt Gminy Huszlew
Stanisław Stefaniuk

150-1p

asfaltujemy
● wjazdy ● podwórka
● parkingi ● drogi dojazdowe
remonty cząstkowe
starych nawierzchni asfaltowych
utwardzamy
● destruktem ● tłuczniem
solidnie, szybko i tanio
indywidualne wyceny zleceń
tel. 605 611 912
wmarcin0@wp.pl

INFORMACJA

Zgodnie z art. 35 ust. 1 ustawy z dnia 21 sierpnia 1997 roku o gospodarce nieruchomościami (Dz. U. z 2024 r. poz. 1145 z późn. zm.)

informuję,

iż na tablicy ogłoszeń Urzędu Miasta Siedlce na okres od **25 marca 2026 r.** do **15 kwietnia 2026 r.** został wywieszony wykaz nieruchomości miejskiej, położonej w Siedlcach przy ulicy Myśliwskiej 22, przeznaczonej do sprzedaży.
Wykaz ten został także zamieszczony na stronie internetowej Urzędu Miasta Siedlce.

wz. PREZYDENT MIASTA
Maciej Nowak
Zastępca Prezydenta

INFORMACJA

Zgodnie z art. 35 ust. 1 ustawy z dnia 21 sierpnia 1997 roku o gospodarce nieruchomościami (t.j. Dz. U. z 2024 r. poz. 1145 z późn. zm.).

informuję,

iż na tablicy ogłoszeń Urzędu Miasta Siedlce na okres od 23 marca 2026 r. do 13 kwietnia 2026 r. wywieszony został wykaz części nieruchomości stanowiącej własność Miasta Siedlce położonej w Siedlcach przy ulicy Księcia Józefa Poniatowskiego przeznaczonej do oddania w dzierżawę.
Wykaz ten został także zamieszczony na stronie internetowej urzędu.

Z up. PREZYDENTA MIASTA
Maciej Nowak
Zastępca Prezydenta

141-1p

Wójt Gminy Mińsk Mazowiecki
ul. Józefa Chełmońskiego 14
05-300 Mińsk Mazowiecki

Mińsk Mazowiecki, dnia 20.03.2026 r.

OGŁOSZENIE
WÓJTA GMINY MIŃSK MAZOWIECKI

o wyłożeniu do publicznego miejscowego planu zagospodarowania przestrzennego dla gminy Mińsk Mazowiecki obejmujący części miejscowości Barcząca, Budy Barczące, Chochół, Gamratka, Osiny, Podrudzie, Stare Zakole, Targówka, Tartak, Zakole Wiktorowo, Zamienie – etap B1, wraz z prognozą oddziaływania na środowisko

Na podstawie art. 17 pkt 9 i 11 ustawy z dnia 27 marca 2003 r. o planowaniu i zagospodarowaniu przestrzennym (Dz. U. z 2024 poz. 1130 z późn. zm.), w związku z art. 67 ust. 3 pkt 4 ustawy z dnia 7 lipca 2023 r. o zmianie ustawy o planowaniu i zagospodarowaniu przestrzennym oraz niektórych innych ustaw (Dz.U. z 2023 r. poz. 1688 z późn. zm.) i art. 39 ust. 1 pkt 2-5, w związku z art. 3 ust. 1 pkt 14 lit. d, art. 54 ust. 2 i 3 oraz art. 46 ust. 1 pkt 1 ustawy z dnia 3 października 2008 r. o udostępnianiu informacji o środowisku i jego ochronie, udziale społeczeństwa w ochronie środowiska oraz o ocenach oddziaływania na środowisko (Dz.U. z 2024 poz. 1112 z późn. zm.), w związku z uchwałą XXXIV/176/10 Rady Gminy Mińsk Mazowiecki z dnia 29 kwietnia 2010 roku w sprawie przystąpienia do sporządzenia miejscowego planu zagospodarowania przestrzennego dla gminy Mińsk Mazowiecki obejmującego miejscowości: Anielew, Arynów, Barcząca, Brzóze, Borek Miński, Budy Barczące, Budy Janowskie, Cielechowizna, Prusy, Chmielew, Chochół, Tartak, Dziękowizna, Dłużka, Gamratka, Grabina, Grębiszew, Gliniak, Huta Mińska, Iłówiec, Józefów, Karolina, Kluki, Królewiec, Mikanów, Maliszew, Marianka, Stara Niedziałka, Niedziałka Druga, Nowe Osiny, Osiny, Kolonia Janów, Podrudzie, Targówka, Wólka Iłówiecka, Wólka Mińska, Janów, Ignaców, Zakole Wiktorowo, Stare Zakole, Zamienie, Żuków, zmieniona uchwałą nr XXV/224/13 Rady Gminy Mińsk Mazowiecki z dnia 11 kwietnia 2013 r., uchwałą nr XXXIII/225/17 Rady Gminy Mińsk Mazowiecki z dnia 27 kwietnia 2017 r., uchwałą nr V.53.19 z dnia 21 marca 2019 r., uchwałą nr II.9.2024 Rady Gminy Mińsk Mazowiecki z dnia 20 maja 2024 r., oraz uchwałą nr XV.210.2025 Rady Gminy Mińsk Mazowiecki z dnia 20 listopada 2025 r.,

zawiadamiam o wyłożeniu do publicznego wglądu

projektu miejscowego planu zagospodarowania przestrzennego dla gminy Mińsk Mazowiecki obejmujący części miejscowości Barcząca, Budy Barczące, Chochół, Gamratka, Osiny, Podrudzie, Stare Zakole, Targówka, Tartak, Zakole Wiktorowo, Zamienie – etap B1 wraz z prognozą oddziaływania na środowisko, w dniach **od 02.04.2026 r. do 24.04.2026 r.** w siedzibie Urzędu Gminy Mińsk Mazowiecki, ul. Chełmońskiego 14, 05-300 Mińsk Mazowiecki, pok. nr 11, w godzinach pracy Urzędu oraz w Biuletynie Informacji Publicznej https://www.bip.minskmazowiecki.pl w zakładce Zagospodarowanie przestrzenne/Miejscowy Plan Zagospodarowania Przestrzennego/(MPZP)MPZP – Procedury
Dyskusja publiczna nad przyjętymi w projekcie planu miejscowego rozwiązaniami odbędzie się **w dniu 13.04.2026 r.** o godzinie **17:00 w sali 110** w siedzibie Urzędu Gminy Mińsk Mazowiecki, ul. Chełmońskiego 14, 05-300 Mińsk Mazowiecki,
Zgodnie z art. 18 ust. 1 ustawy z dnia 27 marca 2003 r. o planowaniu i zagospodarowaniu przestrzennym i art. 67 ust. 3 ustawy z dnia 7 lipca 2023 r. o zmianie ustawy o planowaniu i zagospodarowaniu przestrzennym oraz niektórych innych ustaw, osoby prawne i fizyczne oraz jednostki organizacyjne nieposiadające osobowości prawnej mogą wnosić uwagi do projektu planu miejscowego. Uwagi należy składać na piśmie do Wójta Gminy Mińsk Mazowiecki z podaniem imienia i nazwiska lub nazwy jednostki organizacyjnej i adresu zamieszkania lub siedziby, oznaczenia nieruchomości, której uwaga dotyczy, w nieprzekraczalnym terminie **do dnia 12.05.2026 r.:**

- w formie papierowej w siedzibie Urzędu Gminy Mińsk Mazowiecki, ul. Chełmońskiego 14, 05-300 Mińsk Mazowiecki lub na adres urzędu,
- w formie elektronicznej za pomocą środków komunikacji elektronicznej – poczty elektronicznej na adres: gmina@minskmazowiecki.pl,
- w formie elektronicznej za pomocą elektronicznej skrzynki podawczej opatrzone kwalifikowanym podpisem elektronicznym, podpisem zaufanym albo podpisem osobistym, na adres e-Doręczeń: AE:PL-25862-18536-JVABE-19

Równocześnie, zgodnie z art. 39 ust. 1 ustawy z dnia 3 października 2008 r. o udostępnianiu informacji o środowisku i jego ochronie, udziale społeczeństwa w ochronie środowiska oraz o ocenach oddziaływania na środowisko, informuję o możliwości składania uwag i wniosków do prognozy oddziaływania na środowisko w nieprzekraczalnym terminie **do dnia 12.05.2026 r.** w formie pisemnej lub ustnie do protokołu w siedzibie Urzędu Gminy Mińsk Mazowiecki, ul. Chełmońskiego 14, 05-300 Mińsk Mazowiecki albo za pomocą środków komunikacji elektronicznej na adres: gmina@minskmazowiecki.pl bez konieczności opatrywania ich kwalifikowanym podpisem elektronicznym.
Uwagi nie spełniające ww. warunków pozostawi się bez rozpatrzenia.
Organem właściwym do rozpatrzenia uwag jest **Wójt Gminy Mińsk Mazowiecki**.

Wójt Gminy Mińsk Mazowiecki
Antoni Janusz Piechoski

KLAUZULA INFORMACYJNA O PRZETWARZANIU DANYCH OSOBOWYCH

Jednocześnie informuję o ograniczeniu, o którym mowa w art. 8a ust. 1 ustawy z dnia 27 marca 2003 r. o planowaniu i zagospodarowaniu przestrzennym (tj. *„W związku z przetwarzaniem przez wójta, burmistrza, prezydenta miasta, marszałka województwa, wojewodę, zarząd województwa albo zarząd związku metropolitalnego danych osobowych, uzyskanych w toku prowadzenia postępowań dotyczących sporządzania aktów planistycznych, o których mowa w ustawie, prawo, o którym mowa w art. 15 ust. 1 lit. g rozporządzenia Parlamentu Europejskiego i Rady (UE) 2016/679 z dnia 27 kwietnia 2016 r. w sprawie ochrony osób fizycznych w związku z przetwarzaniem danych osobowych i w sprawie swobodnego przepływu takich danych oraz uchylenia dyrektywy 95/46/WE (ogólne rozporządzenie o ochronie danych) (Dz.Urz. UE L 119 z 04.05.2016, str. 1, z późn. zm.), zwanego dalej „rozporządzeniem 2016/679", przysługuje, jeżeli nie wpływa na ochronę praw i wolności osoby, od której dane te pozyskano"*.
W związku z art. 17a ustawy z dnia 27 marca 2003 r. o planowaniu i zagospodarowaniu przestrzennym, realizując wymogi art. 13 ust. 1 i 2 Rozporządzenia Parlamentu Europejskiego i Rady (UE) 2016/679 z 27 kwietnia 2016 r. w sprawie ochrony osób fizycznych w związku z przetwarzaniem danych osobowych i w sprawie swobodnego przepływu takich danych oraz uchylenia dyrektywy 95/46/WE (Dz.U.UE.L. z 2016r. Nr 119, s.1 ze zm.) - dalej:„RODO" informuję, że:

1) Administratorem Pani/Pana danych jest **Wójt Gminy Mińsk Mazowiecki z siedzibą w Urzędzie Gminy w Mińsku Mazowieckim (ul. Chełmońskiego 14, 05-300 Mińsk Mazowiecki, tel. 25 756 25 00).**
2) Z Inspektorem Ochrony Danych (zwanym dalej „IOD") wyznaczonym przez Administratora może się Pani/Pan kontaktować w następujący sposób
   a) pocztą tradycyjną na adres: Inspektor Ochrony Danych, ul. Chełmońskiego 14, 05-300 Mińsk Mazowiecki
   b) pocztą elektroniczną na adres e-mail: iod@minskmazowiecki.pl
3) Pani/Pana dane osobowe będą przetwarzane w celu rozpatrzenia składanych wniosków do miejscowego planu zagospodarowania przestrzennego gminy lub rozpatrzenia uwag dotyczących projektu tego planu (art. 17 Ustawy z dnia 27 marca 2003 r. o planowaniu i zagospodarowaniu przestrzennym tj. w celu realizacji praw oraz obowiązków wynikających z przepisów prawa (art. 6 ust. 1 lit. c RODO) w zw. z art. 17a pkt. 2 Ustawy;
4) Pani/Pana dane osobowe będą przetwarzane przez okres niezbędny do realizacji ww. celu z uwzględnieniem okresów przechowywania określonych w przepisach szczególnych, w tym przepisów archiwalnych.
5) Pani/Pana dane osobowe nie podlegają zautomatyzowanemu podejmowaniu decyzji, w tym profilowaniu.
6) Pani/Pana dane osobowych nie będą przekazywane poza Europejski Obszar Gospodarczy (obejmujący Unię Europejską, Norwegię, Liechtenstein i Islandię).
7) Posiada Pani/Pan prawo do:
   a) dostępu do swoich danych oraz otrzymania ich kopii – z tym że w przypadku gdy dane osobowe nie zostały zebrane od osoby, której dane dotyczą, to realizacja prawa do informacji o źródle ich pozyskania (art. 15 ust. 1 lit. g RODO) przysługuje, jeżeli nie wpływa na ochronę praw i wolności osoby, od której dane te pozyskano;
   b) sprostowania (poprawiania) swoich danych osobowych;
   c) ograniczenia przetwarzania danych osobowych;
   d) wniesienia skargi do Prezesa Urzędu Ochrony Danych Osobowych (ul. Stawki 2, 00-193 Warszawa), w sytuacji, gdy uzna Pani/Pan, że przetwarzanie danych osobowych narusza przepisy ogólnego rozporządzenia o ochronie danych osobowych (RODO);
8) Podanie przez Panią/Pana danych osobowych jest obowiązkowe. Nieprzekazanie danych skutkować będzie brakiem realizacji celu, o którym mowa w punkcie 3.
9) Pani/Pana dane mogą zostać przekazane podmiotom zewnętrznym na podstawie umowy powierzenia przetwarzania danych osobowych – firmie Expanse Krzysztof Parszewski, z siedzibą w Gąsawy Rządowe-Niwy 28, 26-502 Jastrząb, a także podmiotom lub organom uprawnionym na podstawie przepisów prawa.

eprasa.pl 00227e5650

Wójt Gminy Mińsk Mazowiecki
ul. Józefa Chełmońskiego 14
05-300 Mińsk Mazowiecki

Mińsk Mazowiecki, dnia 20.03.2026 r.

OGŁOSZENIE
WÓJTA GMINY MIŃSK MAZOWIECKI

o ponownym wyłożeniu do publicznego wglądu projektu miejscowego planu zagospodarowania przestrzennego dla gminy Mińsk Mazowiecki obejmujący części miejscowości Nowe Osiny, Osiny – etap A10.1, wraz z prognozą oddziaływania na środowisko

Na podstawie art. 17 pkt 9 i 11 ustawy z dnia 27 marca 2003 r. o planowaniu i zagospodarowaniu przestrzennym (Dz. U. z 2024 poz. 1130 z późn. zm.), w związku z art. 67 ust. 3 pkt 4 ustawy z dnia 7 lipca 2023 r. o zmianie ustawy o planowaniu i zagospodarowaniu przestrzennym oraz niektórych innych ustaw (Dz.U. z 2023 r. poz. 1688 z późn. zm.) i art. 39 ust. 1 pkt 2-5, w związku z art. 3 ust. 1 pkt 14 lit. d, art. 54 ust. 2 i 3 oraz art. 46 ust. 1 pkt 1 ustawy z dnia 3 października 2008 r. o udostępnianiu informacji o środowisku i jego ochronie, udziale społeczeństwa w ochronie środowiska oraz o ocenach oddziaływania na środowisko (Dz.U. z 2024 poz. 1112 z późn. zm.), w związku z uchwałą XXXIV/176/10 Rady Gminy Mińsk Mazowiecki z dnia 29 kwietnia 2010 roku w sprawie przystąpienia do sporządzenia miejscowego planu zagospodarowania przestrzennego dla gminy Mińsk Mazowiecki obejmującego miejscowości: Anielew, Arynów, Barcząca, Brzóze, Borek Miński, Budy Barcząckie, Budy Janowskie, Cielechowizna, Prusy, Chmielew, Chochół, Tartak, Dziękowizna, Dłużka, Gamratka, Grabina, Grębiszew, Gliniak, Huta Mińska, Iłówiec, Józefów, Karolina, Kluki, Królewiec, Mikanów, Maliszew, Marianka, Stara Niedziałka, Niedziałka Druga, Nowe Osiny, Osiny, Kolonia Janów, Podrudzie, Targówka, Wólka Iłówiecka, Wólka Mińska, Janów, Ignaców, Zakole Wiktorowo, Stare Zakole, Zamienie, Żuków, zmieniona uchwałą nr XXV/224/13 Rady Gminy Mińsk Mazowiecki z dnia 11 kwietnia 2013 r., uchwałą nr XXXIII/225/17 Rady Gminy Mińsk Mazowiecki z dnia 27 kwietnia 2017 r., uchwałą nr V.53.19 z dnia 21 marca 2019 r., uchwałą nr II.9.2024 Rady Gminy Mińsk Mazowiecki z dnia 20 maja 2024 r., oraz uchwałą nr XV.210.2025 Rady Gminy Mińsk Mazowiecki z dnia 20 listopada 2025 r.,

zawiadamiam o ponownym wyłożeniu do publicznego wglądu

projektu miejscowego planu zagospodarowania przestrzennego dla gminy Mińsk Mazowiecki obejmujący części miejscowości Nowe Osiny, Osiny – etap A10.1 wraz z prognozą oddziaływania na środowisko, w dniach **od 02.04.2026 r. do 24.04.2026 r.** w siedzibie Urzędu Gminy Mińsk Mazowiecki, ul. Chełmońskiego 14, 05-300 Mińsk Mazowiecki, pok. nr 11, w godzinach pracy Urzędu oraz w Biuletynie Informacji Publicznej https://www.bip.minskmazowiecki.pl w zakładce Zagospodarowanie przestrzenne/Miejscowy Plan Zagospodarowania Przestrzennego/ (MPZP)MPZP – Procedury

Dyskusja publiczna nad przyjętymi w projekcie planu miejscowego rozwiązaniami odbędzie się **w dniu 13.04.2026 r.** o godzinie **18:00 w sali 110** w siedzibie Urzędu Gminy Mińsk Mazowiecki, ul. Chełmońskiego 14, 05-300 Mińsk Mazowiecki.

Zgodnie z art. 18 ust. 1 ustawy z dnia 27 marca 2003 r. o planowaniu i zagospodarowaniu przestrzennym i art. 67 ust. 3 ustawy z dnia 7 lipca 2023 r. o zmianie ustawy o planowaniu i zagospodarowaniu przestrzennym oraz niektórych innych ustaw, osoby prawne i fizyczne oraz jednostki organizacyjne nieposiadające osobowości prawnej mogą wnosić uwagi do projektu planu miejscowego. Uwagi należy składać na piśmie do Wójta Gminy Mińsk Mazowiecki z podaniem imienia i nazwiska lub nazwy jednostki organizacyjnej i adresu zamieszkania lub siedziby, oznaczenia nieruchomości, której uwaga dotyczy, w nieprzekraczalnym terminie **do dnia 12.05.2026 r.:**

- w formie papierowej w siedzibie Urzędu Gminy Mińsk Mazowiecki, ul. Chełmońskiego 14, 05-300 Mińsk Mazowiecki lub na adres urzędu,
- w formie elektronicznej za pomocą środków komunikacji elektronicznej – poczty elektronicznej na adres: gmina@minskmazowiecki.pl,
- w formie elektronicznej skrzynki podawczej opatrzone kwalifikowanym podpisem elektronicznym, podpisem zaufanym albo podpisem osobistym, na adres e-Doręczeń: AE:PL-25862-18536-JVABE-19

Równocześnie, zgodnie z art. 39 ust. 1 ustawy z dnia 3 października 2008 r. o udostępnianiu informacji o środowisku i jego ochronie, udziale społeczeństwa w ochronie środowiska oraz o ocenach oddziaływania na środowisko, informuję o możliwości składania uwag i wniosków do prognozy oddziaływania na środowisko w nieprzekraczalnym terminie **do dnia 12.05.2026 r.** w formie pisemnej lub ustnie do protokołu w siedzibie Urzędu Gminy Mińsk Mazowiecki, ul. Chełmońskiego 14, 05-300 Mińsk Mazowiecki albo za pomocą środków komunikacji elektronicznej na adres: gmina@minskmazowiecki.pl bez konieczności opatrywania ich kwalifikowanym podpisem elektronicznym.

Uwagi nie spełniające ww. warunków pozostawi się bez rozpatrzenia.

Organem właściwym do rozpatrzenia uwag jest **Wójt Gminy Mińsk Mazowiecki**.

Wójt Gminy Mińsk Mazowiecki
Antoni Janusz Piechoski

KLAUZULA INFORMACYJNA O PRZETWARZANIU DANYCH OSOBOWYCH

Jednocześnie informuję o ograniczeniu, o którym mowa w art. 8a ust. 1 ustawy z dnia 27 marca 2003 r. o planowaniu i zagospodarowaniu przestrzennym (tj. *„W związku z przetwarzaniem przez wójta, burmistrza, prezydenta miasta, marszałka województwa, wojewodę, zarząd województwa albo zarząd związku metropolitalnego danych osobowych, uzyskanych w toku prowadzenia postępowań dotyczących sporządzania aktów planistycznych, o których mowa w ustawie, prawo, o którym mowa w art. 15 ust. 1 lit. g rozporządzenia Parlamentu Europejskiego i Rady (UE) 2016/679 z dnia 27 kwietnia 2016 r. w sprawie ochrony osób fizycznych w związku z przetwarzaniem danych osobowych i w sprawie swobodnego przepływu takich danych oraz uchylenia dyrektywy 95/46/WE (ogólne rozporządzenie o ochronie danych) (Dz.Urz. UE L 119 z 04.05.2016, str. 1, z późn. zm.), zwanego dalej „rozporządzeniem 2016/679", przysługuje, jeżeli nie wpływa na ochronę praw i wolności osoby, od której dane te pozyskano"*.

W związku z art. 17a ustawy z dnia 27 marca 2003 r. o planowaniu i zagospodarowaniu przestrzennym, realizując wymogi art. 13 ust. 1 i 2 Rozporządzenia Parlamentu Europejskiego i Rady (UE) 2016/679 z 27 kwietnia 2016 r. w sprawie ochrony osób fizycznych w związku z przetwarzaniem danych osobowych i w sprawie swobodnego przepływu takich danych oraz uchylenia dyrektywy 95/46/WE (Dz.U.UE.L. z 2016r. Nr 119, s.1 ze zm.) - dalej: „RODO" informuję, że:

1) Administratorem Pani/Pana danych jest **Wójt Gminy Mińsk Mazowiecki z siedzibą w Urzędzie Gminy w Mińsku Mazowieckim (ul. Chełmońskiego 14, 05-300 Mińsk Mazowiecki, tel. 25 756 25 00).**
2) Z Inspektorem Ochrony Danych (zwanym dalej „IOD") wyznaczonym przez Administratora może się Pani/Pan kontaktować w następujący sposób
   a) pocztą tradycyjną na adres: Inspektor Ochrony Danych, ul. Chełmońskiego 14, 05-300 Mińsk Mazowiecki
   b) pocztą elektroniczną na adres e-mail: iod@minskmazowiecki.pl
3) Pani/Pana dane osobowe będą przetwarzane w celu rozpatrzenia składanych wniosków do miejscowego planu zagospodarowania przestrzennego gminy lub rozpatrzenia uwag dotyczących projektu tego planu (art. 17 Ustawy z dnia 27 marca 2003 r. o planowaniu i zagospodarowaniu przestrzennym tj. w celu realizacji praw oraz obowiązków wynikających z przepisów prawa (art. 6 ust. 1 lit. c RODO) w zw. z art. 17a pkt. 2 Ustawy;
4) Pani/Pana dane osobowe będą przetwarzane przez okres niezbędny do realizacji ww. celu z uwzględnieniem okresów przechowywania określonych w przepisach szczególnych, w tym przepisów archiwalnych.
5) Pani/Pana dane osobowe nie podlegają zautomatyzowanemu podejmowaniu decyzji, w tym profilowaniu.
6) Pani/Pana dane osobowych nie będą przekazywane poza Europejski Obszar Gospodarczy (obejmujący Unię Europejską, Norwegię, Liechtenstein i Islandię).
7) Posiada Pani/Pan prawo do:
   a) dostępu do swoich danych oraz otrzymania ich kopii – z tym że w przypadku gdy dane osobowe nie zostały zebrane od osoby, której dane dotyczą, to realizacja prawa do informacji o źródle ich pozyskania (art. 15 ust. 1 lit. g RODO) przysługuje, jeżeli nie wpływa na ochronę praw i wolności osoby, od której dane te pozyskano;
   b) sprostowania (poprawiania) swoich danych osobowych;
   c) ograniczenia przetwarzania danych osobowych;
   d) wniesienia skargi do Prezesa Urzędu Ochrony Danych Osobowych (ul. Stawki 2, 00-193 Warszawa), w sytuacji, gdy uzna Pani/Pan, że przetwarzanie danych osobowych narusza przepisy ogólnego rozporządzenia o ochronie danych osobowych (RODO);
8) Podanie przez Panią/Pana danych osobowych jest obowiązkowe. Nieprzekazanie danych skutkować będzie brakiem realizacji celu, o którym mowa w punkcie 3.
9) Pani/Pana dane mogą zostać przekazane podmiotom zewnętrznym na podstawie umowy powierzenia przetwarzania danych osobowych – firmie Expanse Krzysztof Parszewski, z siedzibą w Gąsawy Rządowe-Niwy 28, 26-502 Jastrząb, a także podmiotom lub organom uprawnionym na podstawie przepisów prawa.

Wójt Gminy Mińsk Mazowiecki
ul. Józefa Chełmońskiego 14
05-300 Mińsk Mazowiecki

Mińsk Mazowiecki, dnia 20.03.2026 r.

OGŁOSZENIE
WÓJTA GMINY MIŃSK MAZOWIECKI

o wyłożeniu do publicznego wglądu projektu miejscowego planu zagospodarowania przestrzennego dla gminy Mińsk Mazowiecki obejmującego części miejscowości Chochół, Tartak - Etap A11.1, wraz z prognozą oddziaływania na środowisko

Na podstawie art. 17 pkt 9 i 11 ustawy z dnia 27 marca 2003 r. o planowaniu i zagospodarowaniu przestrzennym (Dz. U. z 2024 poz. 1130 z późn. zm.), w związku z art. 67 ust. 3 pkt 4 ustawy z dnia 7 lipca 2023 r. o zmianie ustawy o planowaniu i zagospodarowaniu przestrzennym oraz niektórych innych ustaw (Dz.U. z 2023 r. poz. 1688 z późn. zm.) i art. 39 ust. 1 pkt 2-5, w związku z art. 3 ust. 1 pkt 14 lit. d, art. 54 ust. 2 i 3 oraz art. 46 ust. 1 pkt 1 ustawy z dnia 3 października 2008 r. o udostępnianiu informacji o środowisku i jego ochronie, udziale społeczeństwa w ochronie środowiska oraz o ocenach oddziaływania na środowisko (Dz.U. z 2024 poz. 1112 z późn. zm.), w związku z uchwałą XXXIV/176/10 Rady Gminy Mińsk Mazowiecki z dnia 29 kwietnia 2010 roku w sprawie przystąpienia do sporządzenia miejscowego planu zagospodarowania przestrzennego dla gminy Mińsk Mazowiecki obejmującego miejscowości: Anielew, Arynów, Barcząca, Brzóze, Borek Miński, Budy Barcząckie, Budy Janowskie, Cielechowizna, Prusy, Chmielew, Chochół, Tartak, Dziękowizna, Dłużka, Gamratka, Grabina, Grębiszew, Gliniak, Huta Mińska, Iłówiec, Józefów, Karolina, Kluki, Królewiec, Mikanów, Maliszew, Marianka, Stara Niedziałka, Niedziałka Druga, Nowe Osiny, Osiny, Kolonia Janów, Podrudzie, Targówka, Wólka Iłówiecka, Wólka Mińska, Janów, Ignaców, Zakole Wiktorowo, Stare Zakole, Zamienie, Żuków, zmieniona uchwałą nr XXV/224/13 Rady Gminy Mińsk Mazowiecki z dnia 11 kwietnia 2013 r., uchwałą nr XXXIII/225/17 Rady Gminy Mińsk Mazowiecki z dnia 27 kwietnia 2017 r., uchwałą nr V.53.19 z dnia 21 marca 2019 r., uchwałą nr II.9.2024 Rady Gminy Mińsk Mazowiecki z dnia 20 maja 2024 r., oraz uchwałą nr XV.210.2025 Rady Gminy Mińsk Mazowiecki z dnia 20 listopada 2025 r.,

zawiadamiam o wyłożeniu do publicznego wglądu

projektu miejscowego planu zagospodarowania przestrzennego dla gminy Mińsk Mazowiecki obejmującego części miejscowości Chochół, Tartak - Etap A11.1 wraz z prognozą oddziaływania na środowisko, w dniach **od 02.04.2026 r. do 24.04.2026 r.** w siedzibie Urzędu Gminy Mińsk Mazowiecki, ul. Chełmońskiego 14, 05-300 Mińsk Mazowiecki, pok. nr 11, w godzinach pracy Urzędu oraz w Biuletynie Informacji Publicznej https://www.bip.minskmazowiecki.pl w zakładce Zagospodarowanie przestrzenne/Miejscowy Plan Zagospodarowania Przestrzennego/(MPZP)MPZP – Procedury

Dyskusja publiczna nad przyjętymi w projekcie planu miejscowego rozwiązaniami odbędzie się **w dniu 13.04.2026 r.** o godzinie **17:30 w sali 110** w siedzibie Urzędu Gminy Mińsk Mazowiecki, ul. Chełmońskiego 14, 05-300 Mińsk Mazowiecki.

Zgodnie z art. 18 ust. 1 ustawy z dnia 27 marca 2003 r. o planowaniu i zagospodarowaniu przestrzennym i art. 67 ust. 3 ustawy z dnia 7 lipca 2023 r. o zmianie ustawy o planowaniu i zagospodarowaniu przestrzennym oraz niektórych innych ustaw, osoby prawne i fizyczne oraz jednostki organizacyjne nieposiadające osobowości prawnej mogą wnosić uwagi do projektu planu miejscowego. Uwagi należy składać na piśmie do Wójta Gminy Mińsk Mazowiecki z podaniem imienia i nazwiska lub nazwy jednostki organizacyjnej i adresu zamieszkania lub siedziby, oznaczenia nieruchomości, której uwaga dotyczy, w nieprzekraczalnym terminie **do dnia 12.05.2026 r.:**

- w formie papierowej w siedzibie Urzędu Gminy Mińsk Mazowiecki, ul. Chełmońskiego 14, 05-300 Mińsk Mazowiecki lub na adres urzędu,
- w formie elektronicznej za pomocą środków komunikacji elektronicznej – poczty elektronicznej na adres: gmina@minskmazowiecki.pl,
- w formie elektronicznej za pomocą elektronicznej skrzynki podawczej opatrzone kwalifikowanym podpisem elektronicznym, podpisem zaufanym albo podpisem osobistym, na adres e-Doręczeń: AE:PL-25862-18536-JVABE-19

Równocześnie, zgodnie z art. 39 ust. 1 ustawy z dnia 3 października 2008 r. o udostępnianiu informacji o środowisku i jego ochronie, udziale społeczeństwa w ochronie środowiska oraz o ocenach oddziaływania na środowisko, informuję o możliwości składania uwag i wniosków do prognozy oddziaływania na środowisko w nieprzekraczalnym terminie **do dnia 12.05.2026 r.** w formie pisemnej lub ustnie do protokołu w siedzibie Urzędu Gminy Mińsk Mazowiecki, ul. Chełmońskiego 14, 05-300 Mińsk Mazowiecki albo za pomocą środków komunikacji elektronicznej na adres: gmina@minskmazowiecki.pl bez konieczności opatrywania ich kwalifikowanym podpisem elektronicznym.

Uwagi nie spełniające ww. warunków pozostawi się bez rozpatrzenia.

Organem właściwym do rozpatrzenia uwag jest **Wójt Gminy Mińsk Mazowiecki**.

Wójt Gminy Mińsk Mazowiecki
Antoni Janusz Piechoski

KLAUZULA INFORMACYJNA O PRZETWARZANIU DANYCH OSOBOWYCH

Jednocześnie informuję o ograniczeniu, o którym mowa w art. 8a ust. 1 ustawy z dnia 27 marca 2003 r. o planowaniu i zagospodarowaniu przestrzennym (tj. *„W związku z przetwarzaniem przez wójta, burmistrza, prezydenta miasta, marszałka województwa, wojewodę, zarząd województwa albo zarząd związku metropolitalnego danych osobowych, uzyskanych w toku prowadzenia postępowań dotyczących sporządzania aktów planistycznych, o których mowa w ustawie, prawo, o którym mowa w art. 15 ust. 1 lit. g rozporządzenia Parlamentu Europejskiego i Rady (UE) 2016/679 z dnia 27 kwietnia 2016 r. w sprawie ochrony osób fizycznych w związku z przetwarzaniem danych osobowych i w sprawie swobodnego przepływu takich danych oraz uchylenia dyrektywy 95/46/WE (ogólne rozporządzenie o ochronie danych) (Dz.Urz. UE L 119 z 04.05.2016, str. 1, z późn. zm.), zwanego dalej „rozporządzeniem 2016/679", przysługuje, jeżeli nie wpływa na ochronę praw i wolności osoby, od której dane te pozyskano"*.

W związku z art. 17a ustawy z dnia 27 marca 2003 r. o planowaniu i zagospodarowaniu przestrzennym, realizując wymogi art. 13 ust. 1 i 2 Rozporządzenia Parlamentu Europejskiego i Rady (UE) 2016/679 z 27 kwietnia 2016 r. w sprawie ochrony osób fizycznych w związku z przetwarzaniem danych osobowych i w sprawie swobodnego przepływu takich danych oraz uchylenia dyrektywy 95/46/WE (Dz.U.UE.L. z 2016r. Nr 119, s.1 ze zm.) - dalej: „RODO" informuję, że:

1) Administratorem Pani/Pana danych jest **Wójt Gminy Mińsk Mazowiecki z siedzibą w Urzędzie Gminy w Mińsku Mazowieckim (ul. Chełmońskiego 14, 05-300 Mińsk Mazowiecki, tel. 25 756 25 00).**
2) Z Inspektorem Ochrony Danych (zwanym dalej „IOD") wyznaczonym przez Administratora może się Pani/Pan kontaktować w następujący sposób
   a) pocztą tradycyjną na adres: Inspektor Ochrony Danych, ul. Chełmońskiego 14, 05-300 Mińsk Mazowiecki
   b) pocztą elektroniczną na adres e-mail: iod@minskmazowiecki.pl
3) Pani/Pana dane osobowe będą przetwarzane w celu rozpatrzenia składanych wniosków do miejscowego planu zagospodarowania przestrzennego gminy lub rozpatrzenia uwag dotyczących projektu tego planu (art. 17 Ustawy z dnia 27 marca 2003 r. o planowaniu i zagospodarowaniu przestrzennym tj. w celu realizacji praw oraz obowiązków wynikających z przepisów prawa (art. 6 ust. 1 lit. c RODO) w zw. z art. 17a pkt. 2 Ustawy;
4) Pani/Pana dane osobowe będą przetwarzane przez okres niezbędny do realizacji ww. celu z uwzględnieniem okresów przechowywania określonych w przepisach szczególnych, w tym przepisów archiwalnych.
5) Pani/Pana dane osobowe nie podlegają zautomatyzowanemu podejmowaniu decyzji, w tym profilowaniu.
6) Pani/Pana dane osobowych nie będą przekazywane poza Europejski Obszar Gospodarczy (obejmujący Unię Europejską, Norwegię, Liechtenstein i Islandię).
7) Posiada Pani/Pan prawo do:
   a) dostępu do swoich danych oraz otrzymania ich kopii – z tym że w przypadku gdy dane osobowe nie zostały zebrane od osoby, której dane dotyczą, to realizacja prawa do informacji o źródle ich pozyskania (art. 15 ust. 1 lit. g RODO) przysługuje, jeżeli nie wpływa na ochronę praw i wolności osoby, od której dane te pozyskano;
   b) sprostowania (poprawiania) swoich danych osobowych;
   c) ograniczenia przetwarzania danych osobowych;
   d) wniesienia skargi do Prezesa Urzędu Ochrony Danych Osobowych (ul. Stawki 2, 00-193 Warszawa), w sytuacji, gdy uzna Pani/Pan, że przetwarzanie danych osobowych narusza przepisy ogólnego rozporządzenia o ochronie danych osobowych (RODO);
8) Podanie przez Panią/Pana danych osobowych jest obowiązkowe. Nieprzekazanie danych skutkować będzie brakiem realizacji celu, o którym mowa w punkcie 3.
9) Pani/Pana dane mogą zostać przekazane podmiotom zewnętrznym na podstawie umowy powierzenia przetwarzania danych osobowych – firmie Expanse Krzysztof Parszewski, z siedzibą w Gąsawy Rządowe-Niwy 28, 26-502 Jastrząb, a także podmiotom lub organom uprawnionym na podstawie przepisów prawa.

eprasa.pl 00227e5650

INFORMACJA O WYWIESZENIU WYKAZU NIERUCHOMOŚCI PRZEZNACZONYCH DO ZBYCIA

Wójt Gminy Jakubów

działając na podstawie art. 35 ust. 1 ustawy z dnia 21 sierpnia 1997 r. o gospodarce nieruchomościami (Dz. U. z 2024 r. poz. 1145 ze zm.) informuje, że w dniu 25 marca 2026 r. na okres 21 dni został wywieszony w siedzibie Urzędu Gminy Jakubów oraz zamieszczony w Biuletynie Informacji Publicznej wykaz nieruchomości przeznaczonych do zbycia, położonych w miejscowościach: Józefin, Strzebula, Góry, Budy Kumińskie, Ludwinów oraz Jędrzejów Nowy.

Szczegółowe informacje można uzyskać w Urzędzie Gminy Jakubów (pok. 13) lub pod numerem tel. 25 758 20 75.

Wójt Gminy Jakubów
/-/ Hanna Wocial

155-1p

RENTY / EMERYTURY

Odzyskujemy renty rodzinne, renty z tytułu niezdolności do pracy, emerytury, zaległe wynagrodzenia.

MOŻEMY CI POMÓC:

ul. Kazimierzowska 122
Siedlce
(naprzeciwko sądu)

ZADZWOŃ: 25 740 99 97 Dyskrecja GWARANTOWANA!

Największa Hurtownia artykułów dziecięcych
Madar
www.madar.siedlce.pl
UJRZANÓW 282C, tel. 25 644 37 71
Zakupy przez internet

SZPITAL SIEDLECKI WOJEWÓDZKI

Szymon Orłowski, ur. 18.03.2026, godz. 16.48, waga 3.100, wzrost 58, Stara Trzcianka

Liliana Stańska, ur. 18.03.2026, godz. 13.30, waga 3.500, wzrost 55, Stany Duże

Martynka Łukaszuk, ur. 19.03.2026, godz. 8.40, waga 4.180, wzrost 55, Zbuczyn

Julia Supryn, ur. 18.03.2026, godz. 21.11, waga 3.280, wzrost 56, Siedlce

Zuzia Kopeć, ur. 18.03.2026, godz. 12.40, waga 3.200, wzrost 54, Krzywda

Łucja Popławska, ur. 21.03.2026, godz. 5.48, waga 3.080, wzrost 53, Siedlce

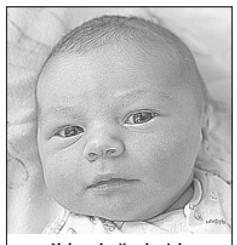
Aleksandra Kondraciuk, ur. 17.03.2026, godz. 21.03, waga 3.980, wzrost 59, Siedlce

Gabriela Koc, ur. 19.03.2026, godz. 22.43, waga 3.400, wzrost 57, Mrozy

Milan Barciak, ur. 21.03.2026, godz. 9.40, waga 2.920, wzrost 54, Siedlce

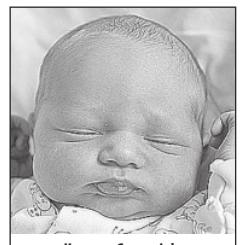
Ksawery Gawrysiuk, ur. 20.03.2026, godz. 14.35, waga 3.170, wzrost 53, Hruszniew

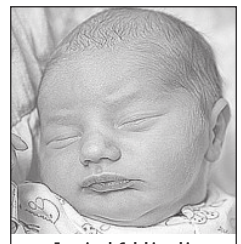
Franciszek Gołębiowski, ur. 20.03.2026, godz. 23.12, waga 3.260, wzrost 53, Siedlce

SZPITAL SIEDLECKI MIEJSKI

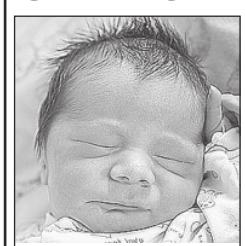
Cezary Misior, ur. 16.03.2026, godz. 8.24, waga 3.376, wzrost 53, Siedlce

Oliwier Mikołajczuk, ur. 18.03.2026, godz. 3.00, waga 3.610, wzrost 55, Łosice

Drodzy Rodzice! Co tydzień w „Tygodniku Siedleckim" w rubryce „Moje pierwsze zdjęcie" witamy najmłodszych mieszkańców, którzy przyszli na świat w szpitalach naszego regionu. Takie zdjęcie dla wielu rodzin jest miłą pamiątką. Prosimy o przesyłanie zdjęć Waszych nowo narodzonych dzieci bezpośrednio do redakcji „Tygodnika Siedleckiego" na adres: internet@siedlecki.pl lub przez nasz profil na FB. Na naszej stronie internetowej znajdziecie też formularz, którego wypełnienie jest konieczne, by zdjęcie ukazało się w gazecie.

Autorem zdjęć noworodków jest: w szpitalach siedleckich Adam Krasuski, tel. 506 905 791.

GP. 6722.2.6.2023 Platerów, dnia 25.03.2026 r.

OBWIESZCZENIE WÓJTA GMINY PLATERÓW

o ponownym wyłożeniu do publicznego wglądu projektu miejscowego planu zagospodarowania przestrzennego części wsi Czuchów

Na podstawie art. 17 pkt 9 i 11 ustawy z dnia 27 marca 2003 r. o planowaniu i zagospodarowaniu przestrzennym (t. j. Dz. U. z 2024 r. poz. 1130 z późn. zm., w brzmieniu obowiązującym przed 24 września 2023 r.) w związku z art. 67 ust. 3 pkt 1 i pkt 4 ustawy z dnia 7 lipca 2023 r. o zmianie ustawy o planowaniu i zagospodarowaniu przestrzennym oraz niektórych innych ustaw (Dz. U. z 2023 r. poz. 1688) oraz art. 39 ust. 1 pkt. 2-5 w związku z art. 54 ust. 2 i ust. 3 ustawy z dnia 3 października 2008 r. o udostępnianiu informacji o środowisku i jego ochronie, udziale społeczeństwa w ochronie środowiska oraz o ocenach oddziaływania na środowisko (t. j. Dz. U. z 2024 r. poz. 1112 z późn. zm.) w nawiązaniu do Uchwały Rady Gminy Platerów Nr X/59/2015 z dnia 30 września 2015 r. w spraa wie przystąpienia do sporządzenia miejscowego planu zagospodarowania przestrzennego części wsi Czuchów

z a w i a d a m i a m

o p o n o w n y m w y ł o ż e n i u d o p u b l i c z n e g o w g l ą d u p r o j e k t u miejscowego planu zagospodarowania przestrzennego części wsi Czuchów wraz z prognozą oddziaływania na środowisko w dniach od 2 kwietnia 2026 r. do 23 kwietnia 2026 r.

w Urzędzie Gminy w Platerowie, ul. 3 Maja 5, 08-210 Platerów, pokój nr 5 w **godzinach od 8^{00} do 15^{00}**.

W okresie wyłożenia projekt planu miejscowego wraz z prognozą oddziaływania na środowisko będzie udostępniony na stronie internetowej **www.platerow.com.pl w zakładce Zagospodarowanie przestrzenne**, a także w **Biuletynie Informacji Publicznej Gminy Platerów w zakładce Zmiana MPZP**.

Dyskusja publiczna nad przyjętymi w projekcie planu rozwiązaniami odbędzie się **15 kwietnia 2026 r. o godz. 11^{00}** w siedzibie Urzędu Gminy w Platerowie, ul. 3 Maja 5, 08-210 Platerów.

Zgodnie z art. 18 ust. 1 ustawy o planowaniu i zagospodarowaniu przestrzennym (t. j. Dz. U. z 2024 r. poz. 1130 z późn. zm., w brzmieniu obowiązującym przed 24 września 2023 r.), każdy kto kwestionuje ustalenia przyjęte w projekcie planu może wnieść uwagi.

Uwagi do projektu planu należy składać na piśmie do Wójta Gminy Platerów, ul. 3 Maja 5, 08-210 Platerów **w nieprzekraczalnym terminie do 8 maja 2026 roku.**

Uwagi należy składać **wyłącznie na formularzu pisma dotyczącego aktu planowania przestrzennego**, którego wzór został wprowadzony Rozporządzeniem Ministra Rozwoju i Technologii z dnia 13 listopada 2023 r. w sprawie wzoru formularza pisma dotyczącego aktu planowania przestrzennego (Dz. U. z 2023 r. poz. 2509) i jest dostępny:

- W wersji elektronicznej na stronie www.platerow.biuletyn.net w zakładce *Zmiana MPZP* oraz na stronie www.platerow.com.pl w zakładce *Urząd Gminy ⊠ Dokumenty i wnioski do pobrania ⊠ Druki i wnioski;*
- W postaci papierowej w siedzibie Urzędu Gminy w Platerowie, pokój nr 5.

Uwagi dotyczące projektu planu mogą być składane na piśmie w postaci papierowej lub w formie dokumentu elektronicznego w następujący sposób:

- Osobiście lub listownie na adres: Urząd Gminy Platerów ul. 3 Maja 5, 08-210 Platerów;
- Na adres poczty elektronicznej: **platerow@platerow.com.pl;**
- Na adres elektronicznej skrzynki podawczej platformy e-Doręczenia: AE:PL-50934-21909-FTFES-26.

Składający uwagę do projektu planu podaje swoje imię i nazwisko albo nazwę oraz adres zamieszkania albo siedziby oraz adres poczty elektronicznej (o ile taki posiada), a także wskazuje, czy jest właścicielem lub użytkownikiem wieczystym nieruchomości objętej uwagą, oraz może podać dodatkowe dane do kontaktu, takie jak adres do korespondencji lub numer telefonu.

Organem właściwym do rozpatrzenia uwag jest Wójt Gminy Platerów.

Uwagi do prognozy oddziaływania na środowisko mogą być wnoszone w formie pisemnej, ustnie do protokołu lub za pomocą środków komunikacji elektronicznej bez konieczności opatrywania ich kwalifikowanym podpisem elektronicznym **do dnia 08 maja 2025 r.**

Uwagi złożone po terminie oraz niespełniające powyższych warunków pozostawia się bez rozpatrzenia.

Administratorem danych osobowych jest Wójt Gminy Platerów z siedzibą w przy ul. 3 Maja 5 w Platerowie. Dane osobowe będą przetwarzane w celu realizacji czynności, o których mowa w art. 17 pkt 9 i 11-14 oraz art. 20 ust. 2 ustawy z dnia 27 marca 2003 r. o planowaniu i zagospodarowaniu przestrzennym, zgodnie z art. 6 ust. 1 lit. c RODO. Klauzula informacyjna, dotycząca przetwarzania danych osobowych dostępna jest w Biuletynie Informacji Publicznej Gminy Platerów (https://platerow.biuletyn.net) w zakładce RODO.

Wójt Gminy Platerów
/-/ Jerzy Garucki

Prezydent Miasta Siedlce Siedlce, dnia 17.03.2026 r.
PB. 6721.8.5.2026

O G Ł O S Z E N I E

o przystąpieniu do sporządzenia miejscowego planu zagospodarowania przestrzennego po obu stronach autostrady

Na podstawie art. 17 pkt. 1 ustawy z dnia 27 marca 2003 r. o planowaniu i zagospodarowaniu przestrzennym (t.j. Dz. U. z 2024 r. poz. 1130, z późn. zm.) zawiadamiam o podjęciu przez Radę Miasta Siedlce Uchwały Nr XXV/269/2026 Rady Miasta Siedlce z 26 lutego 2026 r. w sprawie przystąpienia do sporządzenia miejscowego planu zagospodarowania przestrzennego po obu stronach autostrady.

Zainteresowani mogą składać wnioski do wyżej wymienionego projektu planu.

Wnioski do projektu planu należy składać na formularzu, którego wzór został określony w rozporządzeniu Ministra Rozwoju i Technologii z dnia 13 listopada 2023 r. w sprawie wzoru formularza pisma dotyczącego aktu planowania przestrzennego (Dz. U. z 2023 r. poz. 2509). Wnioski należy składać na piśmie do Prezydenta Miasta Siedlce w formie papierowej na adres: Skwer Niepodległości 2, 08-110 Siedlce lub za pośrednictwem adresu do e-Doręczeń: AE:PL-16545-68366-WRDVD-19, poprzez pocztę elektroniczną na adres boi@um.siedlce.pl. aplikację www.voxly.pl/siedlce **w nieprzekraczalnym terminie do dnia 17 kwietnia 2026 r.**

Składający wniosek zobowiązany jest podać swoje imię i nazwisko albo nazwę oraz adres zamieszkania albo siedziby, a także adres poczty elektronicznej, o ile taki posiada. Ponadto należy wskazać, czy składający wniosek jest właścicielem lub użytkownikiem wieczystym nieruchomości objętej wnioskiem.

W związku z przetwarzaniem przez Prezydenta Miasta Siedlce danych osobowych, uzyskanych w toku konsultacji społecznych, prawo, o którym mowa w art. 15 ust. 1 lit. g rozporządzenia Parlamentu Europejskiego i Rady (UE) 2016/679 z dnia 27 kwietnia 2016 r. w sprawie ochrony osób fizycznych w związku z przetwarzaniem danych osobowych i w sprawie swobodnego przepływu takich danych oraz uchylenia dyrektywy 95/46/WE (ogólne rozporządzenie o ochronie danych) (Dz. Urz. UE L 119 z 04.05.2016, str. 1, z późn. zm.), przysługuje, jeżeli nie wpływa na ochronę praw i wolności osoby, od której dane te pozyskano. Pełna klauzula informacyjna, o której mowa w art. 13 ust. 1 i ust. 2 rozporządzenia Parlamentu Europejskiego i Rady (UE) 2016/679 z dnia 27 kwietnia 2016 r. w sprawie ochrony osób fizycznych w związku z przetwarzaniem danych osobowych i w sprawie swobodnego przepływu takich danych oraz uchylenia dyrektywy 95/46/WE (ogólne rozporządzenie o ochronie danych) znajduje się na stronie internetowej Urzędu Miasta Siedlce.

Prezydent Miasta Siedlce
Tomasz Hapunowicz
/dokument podpisano kwalifikowanym podpisem elektronicznym/

143-1p

eprasa.pl 00227e5650

SED-BUD CHROMIŃSKI
BETONIARNIA | KRUSZYWA | WYROBY BETONOWE
POMPOGRUSZKA | POMPA DO BETONU
roboty ziemne | wykopy
rozbiórki | usługi dźwigowe
SIEDLCE, ul. Brzeska 116 508 374 750 605 419 891 660 770 703 www.sedbud.siedlce.pl

SPRZEDAM

Sprzedaż: żwiru i piasku płukanego, ziemi torfowej. Roboty ziemne, roboty rozbiórkowe. Wywóz, tel.: 25 633 02 72, 602 464 326, 600 665 050.

Beton towarowy, wyroby betonowe, stabilizacja pod kostkę, pompa do betonu. Najniższe ceny, 25 644 03 61, 600 665 050.

Żwir, piach z dostawą, ziemia torfowa, faktura VAT, 25 63 302 72, 602 464 326.

Żwir, piasek płukany, posadzka, tynk, murowanie, ziemia ogrodowa, 25 633 02 72, 600 665 050. (09410-49)

Bale, deski, krokwie, 600 343 816. 793505

Biurko brązowe, duże, kilimy wełniane, 696 328 498. 796188

Migomat, klatka na króle, beczka na wodę, 660 335 134. 795220

Sprzedam akordeon 120 basów, tel. 517 398 107. 796331

Sprzedam drewno opałowe, 503 770 802. 777641

Sprzedam dużą ilość blachy trapezowej i dachówkowej, 501 292 991. 777638

Sprzedam obornik koński, idealny na działkę, Ujrzanów, odbiór cały rok, 601 299 398. 793675

Sprzedam używaną zmywarkę gastronomiczną. 729 454 767. 782539

Suche szczapy, 150 zł, 694 929 296. 794844

ROLNICZE

Bele siana, słomy, 507 860 946. 796368

Kukurydza kiszona, mielona CCM - big bag, tel. 501 102 894. 796180

Kupię pszenżyto, jęczmień, żyto, 501 475 488. 791839

Mieszanka jara, 661 916 242. 794848

Owies po centrali, 510 526 625. 794181

Owijarka stacjonarna do bel w dobrej cenie, 664 099 551. 796192

Sadzeniaki irga po odnowieniu, tel. 692 751 581. 792580

Siano, owies, sianokiszonka, mieszanka, 601 258 807. 795289

Siano, ziemniaki jadalne, możliwy transport, 698 613 121. 793501

Słoma owsiana, 75 zł, 503 392 021. 796190

GARAŻE BLASZANE
www.garazemetalowe.pl
KELMET
MIŃSK MAZOWIECKI
ul. Juliana Tuwima 1
tel. 25/749 1111
505 810 505

Sprzedaż piasku:
płukanego do murowania,
do tynku, do posadzek
typu miksokret
żwiru drogowego,
ziemi ogrodowej
605 419 891, 660 770 703.
/sedbud-1/

Ziemia ogrodowa
Kruszywa łamane do ogrodu
25 633 02 72

NAPRAWY ciągników rolniczych
MASSEY FERGUSON, CASE
silniki, skrzynie biegów, napędy
części nowe i używane
regeneracja wałka ataku przedniego napędu
Dojazd do klienta!
tel. 604 622 041, 608 653 767

SKUP ZBÓŻ
również z przeznaczeniem na gorzelnię
tel. 518 048 715

KWALIFIKOWANE
nasiona z dotacją
Gor-Nas
Zając 29, 07-100 Węgrów
DANKO
500 240 505

Słoma, 606 953 048, 795 594 555. 793153

Sprzedam jęczmień jary siewny 1000 zł /t, 510 145 688. 793216

Sprzedam łubin gorzki wąskolistny, 516 097 293. 794832

BETONIARNIA BET-TRANS LEWCZUK
Siedlce, ul. Brzeska 102J, www.bet-trans.siedlce.pl
tel. 644 03 61, kom. 600 665 050, 602 464 326
POMPOGRUSZKA
BLOCZKI BETONOWE
MINIKOPARKA
24
38
12

Sprzedam owies, Dąbrówka Stany, 530 759 800. 794845

Sprzedam sadzeniaki. duże Irga, Jurek, świeże, 509 831 009. 793868

Sprzedam siano, 697 616 289. 795926

Sprzedam siano, sianokiszonkę, słomę, gmina Korczew, 508 561 190, 535 366 241. 796333

Sprzedam siano, słomę, pszenżyto, 509 821 371. 796045

Sprzedam słomę i sianokiszonkę, tel. 516 764 202. 795258

Sprzedam słomę w belach, 25 791 03 66. 794178

Sprzedam słomę w kostkach, pszenżytnią suchą, 511 658 644. 796038

Sprzedam zboże jare, owies Figaro, jęczmień Tilmor, pszenica Merkowa po centrali, 513 514 078. 794186

Sprzedam ziemniaki jadalne i paszowe, 533 938 683. 795212

Ziemniaki irga, catania, 608 879 311. 793159

Ziemniaki jadalne Irga, Catania, 797 134 745. 797540

Ziemniaki jadalne, 664 099 551. 79619

MASZYNY ROLNICZE Kupię

Kupię ciągnik rolniczy Ursus C-330 lub C-360 w każdym stanie. Tel. 666 941 477. 797390

Zgrabiarkę 7-gwiazdową, 606 550 489. 793137

SKUP CIĄGNIKÓW, ŁADOWAREK, PRAS, MASZYN ROLNICZYCH I BUDOWLANYCH w każdym stanie. Dobre, uszkodzone, niekompletne, spalone. 693 888 308. 783130

Zakupię siewnik Poznaniak, przyczepę wywrotkę, rozsiewacz nawozu, pługi 4, zgrabiarkę karuzelową, 798 524 880. 782534

Kupię C-360, Fergusona, talerzówkę, rozsiewacz RCW, siewnik Meprozet, pługofrezarkę, 663 955 935. 778289

Kupię ciągnik do remontu bez dokumentów. Kupię kombajn ziemniaczany, sortownik elektryczny, prasę rolkę Krone. Tel. 667 769 708. 778176

Kupię ciągnik z turem, rozsiewacz do wapna RCW, glebogryzarkę, kopaczkę, przyczepę wywrotkę. Tel. 507 105 719. 792926

Kupię kopaczkę do ziemniaków. Tel. 666 941 477. 797392

Kupię T-25, C330, glebogryzarkę, sortownik, 603 855 072. 778287

Kupię wszystkie ciągniki, maszyny, 665 207 084. 770316

MASZYNY ROLNICZE Sprzedam

Witam sprzedam C330 z 1988 r. w stanie bardzo dobrym, oryginalny, nigdy nie malowany, więcej informacji pod nr telefonu 513 234 657. 797402

BETON
Najlepszy w regionie !
BET-BUD
www.bet-bud.net.pl
tel. 25 781 21 29
tel. 600 890 159
kom. 604 213 711
USŁUGI KOPARKĄ WYROBY BETONOWE
Sokołów Podl., ul. Repkowska 51D

BLACHY
Producent
BLACHODACHÓWKA • TRAPEZ
T-6 T-7 T-18 T-35
Zapraszamy do współpracy firmy handlowe i wykonawców
502 365 643 501 292 991 25 631 21 91
PAPROTNIA TARTAK

Agregat uprawowo-siewny Famarol, kosiarka dyskowa, 609 472 413. 797539

Ciągnik Fendt, tur do Fendt, rozrzutnik tandem, ładowarka, pług obrotowy, rozsiewacz dwutalerzowy, owijarka samozaładowcza, przyczepa objętościowa, agregaty prądotwórcze, 608 231 461. 793867

Kultywator, talerzówka 2x8, pługi 3, siewnik przerobiony do ciągnika, 603 256 886. 795222

Prasa Sipma Kostka, 692 751 581. 796738

Przyczepy, rozrzutnik, opryskiwacz, pługi, brony, agregaty, poznaniak, rozsiewacz, przewracarki, 530 147 975. 797545

Siewnik Poznaniak, szerokość 2,70 m, 797 134 745. 797541

Siewnik zbożowy z agregatem Pöttinger, siewnik kukurydzy, 507 669 013. 795213

Silnik Bizon, 665 016 826. 797542

Sprzedam Kombajn Bizon, 505 897 879. 794191

Sprzedam kopaczkę, sadzarkę, wozy, zagrabiacz, 510 526 625. 794180

Sprzedam maskę, szybę i kabinę i przód do e328, tel. 579 440 437, 25 787 87 76. 796703

Sprzedam mieszalnik, 1 tona, 695 728 780. 795920

Sprzedam opryskiwacz 400 l i rozsiewacz JMS600 nowy, 516 097 293. 794840

Sprzedam opryskiwacz zawieszany firmy Agrola 600 l, zakupiony 2012 r., Tel. 784 887 418. 792348

Sprzedam przedni tuz do ciągnika, tel. 660 546 428. 794854

Sprzedam przyczepę samozbierającą Mirosławiec T010 - mało używana. Cena 2900 zł. Olszew - gmina Ceranów. Nr tel. 518 971 309. 777599

Sprzedam przyczepę niskopodwoziową 3-osiową, tel. 660 546 428. 794851

Sprzedam przyczepę samozbierającą Mirosławiec T010 - mało używana. Cena 2900 zł. Olszew - gmina Ceranów. Nr tel. 518 971 309. 796736

Zetor z turem 4712, 1979, 600 343 816. 793506

Sprzedam rozrzutnik jednoosiowy, siewnik Poznaniak, 518 365 997. 794846

Sprzedam sadzarki i kopaczkę traktorową + 2 belki 14, tel. 579 440 437, 25 787 87 76. 796702

Ursus 3818, 507 171 408. 796370

RÓŻNE

Kupię stodołę, wiatę z drewna iglastego. dach może być zawalony. 503 100 349. 796364

Stodołę, wiatę kupię może być zawalony dach. Tylko drewno sosnowe. 503 100 349. 794504

ZWIERZĘTA HODOWLANE

Kurki młode, szczepione, Chodów Węgrowska 37, 500 012 500. 794503

Kurki odchowane, kolorowe, Siedlce Kazimierzowska 35, 600 212 312, 501 666 909. 793890

Młode kury nioski Rosa, Sussex, Green Shell Zdrowe, zadbane, po pełnych szczepieniach. Strzała, ul. Siedlecka 196, 798 350 272, 697 682 186. 796483

Sprzedam krowy mleczne i jałówki na wycieleniu, tel. 537 692 440. Gmina Zbuczyn.

Sprzedam cielaki, 511 866 125. 795250

Sprzedam ule z pszczołami, Warszawskie zwykłe, Warszawskie poszerzone, tel. kontaktowy 519 168 807. 795277

Sprzedam zarybienie do stawu, karp, amur, lin, tołpyga, karaś pospolity i srebrzysty, płoć, wzdręga złota karp koi, sandacz, sum, szczupak, okoń miętus i inne, Gos. Rybackie, tel. 669 926 255. 714389

Sprzedaż kurek odchowanych, Żuków 53, 696 192 555. 795252

eprasa.pl 00227e5650

Notowania z jarmarków

16-20.03.2026 r.

PRODUKT	JEDN.	WĘGRÓW	KAŁUSZYN	SOKOŁÓW P.	SIEDLCE	ŁOSICE	GARWOLIN	ŻELECHÓW
pszenica	zł/dt	100-110	100	90-110	100	120	90	90
żyto	zł/dt	-	50	75-80	75	80-100	-	-
jęczmień	zł/dt	110	100	100-110	90	100-120	90	80
miesz. zbóż	zł/dt	90	-	-	85	80-100	80	70
owies	zł/dt	100	70-80	65-80	80	80-100	70	70
pszenżyto	zł/dt	80-90	80	75-80	80	80-100	80	70
kukurydza	zł/dt	120	120	100-110	110	120-140	110	-
ziemniaki	zł/kg	1,3-1,5	1,3-1,6	2,0	1,50-2,00	2,0	1,6	1,40-1,60
jaja	zł/szt.	0,8-1,5	1,20-1,50	1,2-1,5	0,8-1,5	0,9-1,6	1,3-1,5	1,0-1,4

STRUS 1991

Budujemy od 35 lat.

NOWA INWESTYCJA PRZY UL. MONTE CASSINO

STRUS DEVELOPMENT SP. Z O.O.

WWW.STRUSDEVELOPMENT.PL

BIURO SPRZEDAŻY MIESZKAŃ:

500 151 041

NIERUCHOMOŚCI Kupię

Kupię działkę w Siedlcach, również zabudowaną, 692 248 990. 794194

Kupię działki, grunty rolne, nieużytki, Siedlce, okolice, A2DK2, 692 248 990. 794193

Kupię las, 503 770 802. 777639

Kupię garaż murowany, 729 917 601. 794183

Kupię nieużytki zadrzewione, 692 248 990. 794192

NIERUCHOMOŚCI Wynajem

Lokale, ul. Sienkiewicza 12, 50-100-200 m². Salon fryzjerski, biura, usługi, 602 614 665. 795243

Wynajmę lub sprzedam lokal handlowy, Siedlce, 695 964 379. 784455

Przyjmę w dzierżawę lub kupię kilka ha ziemi rolnej, łąk, nieużytków lub gospodarstwo, 514 246 926. 794151

Pokój, 606 579 149. 796780

Sprzedam lub wynajmę budynek o po. 300 m² pod działalność gospodarczą uciążliwą, kolonia Mordy, tel. 501 378 606. 796329

Wynajmę kawalerkę, 30 m², Sokołowska, 501 102 026. 796371

BUDOMATEX

Biuro sprzedaży Siedlce +48 790 405 706

Biuro sprzedaży Warszawa +48 730 055 102

www.budomatex.pl

Wynajmę mieszkanie 2 pokoje z kuchnią, umeblowane, RTV, AGD, Siedlce, ul. Młynarska, tel. 579 590 895. 796441

Wynajmę mieszkanie, ul. Wiejska, 40 m², Łosice, od kwietnia, 512 098 940. 795928

Wynajmę mieszkanie, kawalerkę w centrum miasta w Siedlcach z pełnym wyposażeniem, tel. 883 123 035. 795240

Wynajmę trzy pokojowe nowe, umeblowane, AGD, taras, garaż, winda. Bitwy Warszawskiej, 604 469 777. 796706

NIERUCHOMOŚCI Sprzedam

Działki budowlane 3000m² otoczone lasami w cichej i urokliwej części Węgrowa. Tel. 720 323 625. 775252

Działki budowlane, Sokołów Podlaski, 512 269 783. 792804

Sprzedam tanio! lub wynajmę lokal w Siedlcach, ul. Woszczerowicza 1, tel. 668 831 264.

Lokalizacja: Teodorów, pow. siedlecki, gmina Skórzec (obręb Teodorów) Powierzchnia: 3 002 m² Numer działki: 270/6, 507 004 925. 753185

Sprzedam dwie działki po 0,46a, Teodorów, 660 058 574, 510 666 713. 795273

Zamienie mieszkanie 30 m² w Siedlcach na mieszkanie w Sokołowie Podlaskim, 696 379 254. 796182

Sprzedam pole 2,50 ha, Cierpigórz, blisko żwirowni, 608 149 462. 795224

Sprzedam pole w gm. Łuków o pow. 4,39 ha z przeznaczeniem na wydobywanie piasku. Koncesja udzielona jest na okres 25 lat, tel. kontaktowy 607 373 238. 770775

Sprzedam ziemię 1,5 ha w Nakorach, 518 486 869. 796332

Ziemia orna, 606 597 149. 796779

POZNAM

Bardzo miły, 50 l, pozna Panią, 517 464 958. 796761

Emeryt pozna wysoką, niepalącą Panią, 519 816 843. 797544

Pan pozna Panią, wiek nie gra roli, zapraszam, 574 515 086. 796432

USŁUGI

Wycinka drzew, rębak do gałęzi, frezowanie karp, podnośnik 30 m, 698 657 538. 775308

Wycinka i pielęgnacja drzew, oczyszczanie działek zakrzewionych, koszenie traw, przycinanie, formowanie żywopłotów, zrębkowanie, gałęzi, frezowanie, karp, 504 320 650. 777024

Anteny TV-SAT DVB-T2, ustawianie sygnału, montaż, Siedlce, okolice do 60 km, 577 859 107. 726178

Art-Remo, czyszczenie kostki brukowej, Artur Oleszczuk, 502 116 770. 792827

Przewóz pojazdów, 732 790 470. 792803

Transport busem towarowym, 602 881 562. 793947

USŁUGI Budowlane

AGD naprawa pralek, lodówek, kuchenek, zmywarek, 514 393 333. 796701

Docieplanie budynków, malowanie elewacji, dachów, 600 705 498. 795227

Docieplanie budynków, malowanie elewacji, dachów, 664 265 473. 793141

Cieknie kran? Nie działa kontakt? Nie masz czasu na naprawy?

• NAPRAWIĘ • ZAMONTUJĘ • WYMIENIĘ

• SZYBKI DOJAZD • PROFESJONALNY SPRZĘT

Drobna naprawa? Zadzwoń!

AROFIX - Złota Rączka. Montaż mebli, telewizorów, lamp, karniszy i rolet. Podłączanie pralek, zmywarek i piekarników. Wymiana gniazdek, drobne naprawy, prace domowe i instalacyjne. Szybkie terminy, 532 240 240. 794515

Art- Remo usługi remontowo - budowlane, Artur Oleszczuk, 502 116 770. 792826

Docieplanie budynków, szybko, tanio, solidnie, 502 053 214. 792806

Elewacje, malowanie dachów, panele ogrodzenia, 579 840 219. 795228

Glazura, terakota, elektryka, hydraulika, remonty, 606 570 827. 792824

Glazura, terakota, malowanie, remonty, 793 188 908. 795217

Hale stalowe, namiotowe, wiaty, tel. 882 404 876. 796373

Krycie dachów, krokwie, 511 129 663. 767543

Automatyka do bram, domofony, wideodomofony, monitoring, szlabany, 600 270 665. 777995

BALUSTRADY NIERDZEWNE, TANIO I SOLIDNIE TEL. 508 115 153. 761911

Hydraulika, 608 187 880. 776400

Ogrodzenia betonowe, podmurówka, 695 888 890. 777655

Ogrodzenia, panele, siatki, słupki, bramy, 695 888 890. 777657

Studnie, solidnie, 608 046 239. 794569

Ułożę kostkę brukową przy nagrobkach, remonty, montaż nagrobków, 515 518 272. 793128

Wycinka drzew, trzebież lasów, porządkowanie działek, przygotowanie terenu, transport drewna. Możliwość rozliczenia w drewnie. Powiat siedlecki i łukowski. Tel. 795 59 5650. 793711

Wykonam ogrodzenia panelowe i z elementów betonowych, tel. 515 518 272. 793127

KRYCIE DACHÓW, NAPRAWY, 604 107 455. 794271

Malowanie dachów, 516 964 592. 762019

Malowanie pomieszczeń, drobne naprawy. 789 257 229. 796374

Ocieplanie domów, wykończenia wnętrz, 533 668 719. 796369

Remonty, 515 518 272. 793129

Tynki tradycyjne cementowo-wapienne, 690 052 006. 718400

PRACA

Zatrudnię w gospodarstwie rolnym przy udoju krów i innych pracach gospodarczych, 691 297 485. 793355

eprasa.pl 00227e5650

Krycie dachów z materiałem, 601 384 070. 793500

Kierowca C+E, podejmie prace, kraj, doświadczenie, 516 684 837. 795255

Kierowca C+E, UE system pracy do ustalenia, 535 222 555. 796440

PAXMAR

Poszukujemy kierowcy z prawem jazdy kat. C+E na ciągnik siodłowy z firanką na trasy Polska – Finlandia – Polska, Czechy, Słowacja, Węgry paxmar@vp.pl, Maciej tel. +48 604 900 672. 749499

Zatrudnię kierowcę C+E, kraj, 603 135 822 (k/m) 792822

Zatrudnię kierowcę C+E, zestaw z naczepą platformą, weekendy wolne, praca na terenie Polski, tel. 882 697 329. 793055

Zatrudnimy kierowcę kat. B do pracy na terenie Siedlec i okolic. Praca polega na transporcie materiałów ogrodzeniowych. Doświadczenie w prowadzeniu busa mile widziane. Prosimy o kontakt telefoniczny. 695 888 890. 796200

Zatrudnię osoby do pracy przy ociepleniach budynków w okresie zimowym wykończenia wnętrz. Mile widziane doświadczenie chętnych przyuczę do zawodu, 600 203 007. 792839

Pilnie zatrudnimy w Nowym Opolu, osoby do pracy przy produkcji paszy dla ryb na umowę o pracę - pełny etat. Tel. 25 631 61 64. 777020

Zatrudnimy spawacza do przyuczenia. Praca przy wykonywaniu elementów ogrodzeń i konstrukcji stalowych. Wymagana chęć do nauki i zaangażowanie. Prosimy o kontakt telefoniczny. 695 888 890. 796201

Firma AGROCOMPLEX w Morszkowie zatrudni pracownika produkcyjnego. Mile widziane uprawnienia na wózki widłowe. CV prosimy wysyłać na adres: zpk@agrocomplex.com.pl. Tel. 514 430 399. 772289

Poszukuję pracy dorywczej- sprzątanie, zmywanie, prasowanie, 600 500 376. 796186

MOTORYZACYJNE Kupię

MOTOCYKLE, SKUTERY

Stare motocykle, 513 185 357. 793942

MOTORYZACYJNE Sprzedam

FIAT

500x, 4x4, 2017, 512 269 783. 792797

OPEL

Astra 1,4 benzyna 2013 r. 697 218 543. 795918

MERCEDES

W124, 1993 r. 2,0 benzyna, 606 940 695. 794449

TOYOTA

Sprzedam Toyotę Corollę Verso 2,2 Diesel, 2008 r, tel. 506 079 976. 793403

Yaris, 2008, 512 269 783. 792798

Avensis 2,0 126 km, diesel 2008 r. stan bardzo dobry, tel. 795 470 557. 796705

SKODA

Fabia, 2008, 512 269 783. 792802

DAEWOO

Sprzedam Lanosa, 23l, 501 425 071. 796189

VOLKSWAGEN

Volkswagen Polo 1,2 benzyna, 2011 rok, 606 488 636. 796372

Volkswagen Polo, 2009 r. 1,6 diesel, przebieg 174000, mazowieckie, cena 14 000, stan dobry, 796 911 731. 797547

INNE

Sprzedam samochód Zastawa 1100 p, 507 726 169.

Nadaj ogłoszenie

Burmistrz Miasta Sokołowa Podlaskiego

podaje do publicznej wiadomości, że w siedzibie Urzędu Miasta w Sokołowie Podlaskim przy ul. Wolności 21 zostały wywieszony wykaz nieruchomości przeznaczonych do sprzedaży:

1. lokal mieszkalny nr 12 przy ul. 8 Sierpnia 6,
2. lokal mieszkalny nr 12 przy ul. Wolności 60,
3. lokal mieszkalny nr 8 przy ul. Węgrowskiej 14A.

W/w lokale zostały przeznaczone do sprzedaży na rzecz ich najemców.
Ponadto w/w wykaz został zamieszczony w Biuletynie Informacji Publicznej oraz na stronie internetowej Urzędu Miasta w Sokołowie Podlaskim – https://sokolowpodl.pl. 156-1p

INFORMACJA

Zgodnie z art. 35 ust.1 ustawy z dnia 21 sierpnia 1997 roku o gospodarce nieruchomościami /Dz. U. z 2024 r. poz. 1145 z późn.zm./

informuję,

iż na tablicy ogłoszeń Urzędu Miasta Siedlce został wywieszony na okres od 25 marca do 15 kwietnia 2026 r. wykaz nieruchomości zamiennej przeznaczonej do przyznania w ramach odszkodowania za nieruchomość wywłaszczoną. Wykaz ten został również zamieszczony na stronie internetowej miasta Siedlce.

Z up. PREZYDENTA MIASTA
Maciej Nowak
Zastępca Prezydenta

148-1p

INFORMACJA

Burmistrz Miasta Węgrowa

informuje, że na tablicy ogłoszeń Urzędu Miejskiego w Węgrowie, Rynek Mariacki 16, został wywieszony na okres 21 dni, tj. od 25.03.2026 r. do 15.04.2026 r., a także zamieszczony na stronie internetowej Urzędu Miejskiego w Węgrowie i w Biuletynie Informacji Publicznej **wykaz nieruchomości położonych w Węgrowie, przeznaczonych do oddania w dzierżawę, obejmujący działki oznaczone w ewidencji gruntów nr: 3626 (część); 5930/4 (część); 3632 (część).** 144-1p

INFORMACJA

Wójt Gminy Platerów

informuje, że na tablicy ogłoszeń Urzędu Gminy w Platerowie oraz w Biuletynie Informacji Publicznej został zamieszczony na okres 21 dni, tj. od 25.03.2026 r. do 15.04.2026 r. **wykaz nieruchomości przeznaczonej do sprzedaży.** Przedmiotem sprzedaży jest **lokal mieszkalny położony w miejscowości Rusków 93/8** wraz z udziałem w części nieruchomości wspólnej.
Szczegółowe informacje można uzyskać w Urzędzie Gminy w Platerowie pod nr. tel. 83 359 10 11

Wójt Gminy
/-/Jerzy Garucki

149-1p

RGPP.6720.3.11.2021 Halinów, dnia 20 marca 2026 r.

OGŁOSZENIE BURMISTRZA HALINOWA

o wyłożeniu do publicznego wglądu projektu zmiany nr 4 Studium uwarunkowań i kierunków zagospodarowania przestrzennego gminy Halinów - część A wraz z prognozą oddziaływania na środowisko

Na podstawie art. 11 pkt 7 ustawy z dnia 27 marca 2003 r. o planowaniu i zagospodarowaniu przestrzennym w brzmieniu sprzed 24 września 2023 r. (Dz. U. z 2023 r. poz. 977, 1506, 1597) w związku z art. 65 ust. 2 pkt 1 ustawy z dnia 7 lipca 2023 r. o zmianie ustawy o planowaniu i zagospodarowaniu przestrzennym oraz niektórych innych ustaw (Dz. U. z 2023 r. poz. 1688 ze zm.) oraz uchwałą Rady Miejskiej w Halinowie Nr XXXI.313.2021 z dnia 27 maja 2021 r. w sprawie przystąpienia do spoe rządzenia zmiany nr 4 Studium uwarunkowań i kierunków zagospodarowania przestrzennego gminy Halinów, zmienioną uchwałą nr LXVIII.601.2023 z dnia 29 listopada 2023 r., uchwałą nr XXIV.220.2026 z dnia 12 marca 2026 r.,

zawiadamiam o wyłożeniu do publicznego wglądu

projektu zmiany nr 4 Studium uwarunkowań i kierunków zagospodarowania przestrzennego gminy Halinów – część A wraz z prognozą oddziaływania na środowisko w dniach od 2 kwietnia 2026 r. do 24 kwietnia 2026 r. w siedzibie Urzędu Miejskiego w Halinowie w godzinach pracy urzędu oraz na stronie Biuletynu Informacji Publicznej (BIP) Urzędu Miejskiego w Halinowie w zakładce *Zagospodarowanie przestrzenne - Wyłożenie do publicznego wglądu projektów zmiany Studium* oraz na stronie internetowej Gminy Halinów tj. www.halinow.pl

Dyskusja publiczna nad przyjętymi w projekcie zmiany nr 4 Studium – część A rozwiązaniami odbędzie się za pomocą środków porozumiewania się na odległość (on-line) na platformie ZOOM w dniu 14 kwietnia 2026 r. o godz. 12:00.

Zgłoszenia należy dokonać najpóźniej do dnia 13 kwietnia 2026 r. do godz. 17:00 na adres e-mail: izabela.malinowska@halinow.pl

Link do spotkania zostanie wysłany w e-mailu zwrotnym do dnia 14 kwietnia 2026 r. do godziny 10:30.

Szczegółowe informacje dotyczące zasad udziału w dyskusji publicznej zostaną ogłoszone na BIP-ie Urzędu Miejskiego w Halinowie do dnia 2 kwietnia 2026 r. w zakładce *Zagospodarowanie przestrzenne*. Projekt zmiany nr 4 Studium – część A wraz z prom gnozą oddziaływania na środowisko w trakcie wyłożenia do publicznego wglądu udostępniony jest w Biuletynie Informacji Publicznej Urzędu Miejskiego w Halinowie tj. www.bip.halinow.pl oraz na stronie internetowej Gminy Halinów tj. www.halinow.pl.

Zgodnie z art. 11 pkt 8 ww. ustawy **osoby prawne i fizyczne oraz jednostki organizacyjne nieposiadające osobowości prawnej mogą wnosić uwagi do projektu zmiany nr 4 Studium – część A.** Uwagi należy składać do Burmistrza Halinowa z podaniem imienia i nazwiska albo nazwy, adresu zamieszkania albo siedziby oraz oznaczenia nieruchomości, której dotyczy uwaga, **w nieprzekraczalnym terminie do dnia 15 maja 2026 r.:**

- osobiście w Biurze Podawczym Urzędu Miejskiego w Halinowie
- korespondencyjnie na adres: Urząd Miejski w Halinowie ul. Spółdzielcza 1, 05-074 Halinów
- za pomocą poczty elektronicznej na adres: halinow@halinow.pl
- za pośrednictwem platformy e-PUAP, skrytka: /UMHalinow/skrytka
- za pośrednictwem systemu e-Doręczenia, adres: AE:PL-95333-10028-CJCGT-31

Zgodnie z art. 39 ust. 1 w związku z art. 46 ust. 1 pkt 1 oraz art. 54 ust. 2 ustawy z dnia 3 października 2008 r. o udostępnianiu informacji o środowisku i jego ochronie, udziale społeczeństwa w ochronie środowiska oraz o ocenach oddziaływania na środowisko (Dz. U. z 2024 r. poz. 1112 ze zm.), **w związku z prowadzonym postępowaniem w sprawie strategicznej oceny oddziaływania na środowisko**, w miejscu i czasie wyłożenia projektu zmiany nr 4 Studium – część A do publicznego wglądu można zapoznać się z niezbędną dokumentacją sprawy. Zainteresowani udziałem w postępowaniu w sprawie strategicznej oceny oddziaływania ww. projektu zmiany nr 4 Studium – część A na środowisko, mogą składać do ww. dokumentacji uwagi i wnioski, które mogą być wnoszone: w formie pisemnej do Burmistrza Halinowa na adres ul. Spółdzielcza 1, 05-074 Halinów, ustnie do protokołu, za pomocą środków komunikacji elektronicznej bez konieczności opatrywania ich kwalifikowanym podpisem elektronicznym na adres e- mailowy prognoza@halinow.pl w nieprzekraczalnym terminie do dnia **15 maja 2026 r.**

Uwagi i wnioski złożone po upływie wyżej podanego terminu pozostaną bez rozpatrzenia.

Uwagi do projektu zmiany nr 4 Studium- część A oraz wnioski i uwagi w postępowaniu w sprawie strategicznej oceny oddziaływania na środowisko są rozpatrywane przez Burmistrza Halinowa.

W przedmiotowej sprawie postępowanie o transgranicznym oddziaływaniu na środowisko nie jest prowadzone.

z up. Burmistrza
Zastępca Burmistrza
/-/ Adam Sekmistrz

Klauzula informacyjna:

Administratorem Państwa danych osobowych jest Burmistrz Halinowa - reprezentujący Gminę Halinów z siedzibą: ul. 05-074 Halinów. Państwa dane osobowe będą przetwarzane w celu realizacji praw oraz obowiązków wynikających z przepisów prawa (art. 6 ust. 1 lit. c RODO) w szczególności art. 8c i art. 11 pkt. 7-8 ustawy z dnia 27 marca 2003 r. o planowaniu i zagospodarowaniu przestrzennym oraz art. 39 ust. 1 pkt. 3, art. 40, art. 54 ust. 3 ustawy z dnia 3 października 2008 r. o udostępnianiu informacji o środowisku i jego ochronie, udziale społeczeństwa w ochronie środowiska oraz o ocenach oddziaływania na środowisko w związku z procedurą opracowania projektu zmiany nr 4 Studium uwarunkowań i kierunków zagospodarowania przestrzennego gminy Halinów – część A . Jednocześnie informujemy o ograniczeniu prawa dostępu do informacji o źródle danych osobowych uzyskanych w toku prowadzenia postępowań dotyczących sporządzania aktów planistycznych (art. 15 ust. 1 lit. g rozporządzenia nr 2016/679 z dnia 27 kwietnia 2016 r. RODO), jeżeli wpłynie to na ochronę praw i wolności osoby, od której dane te pozyskano, zgodnie z art. 8a ust. 1 ustawy o planowaniu i zagospodarowaniu przestrzennym. Pełną klauzulę informacyjną można uzyskać w Urzędzie Miejskim w Halinowie, tel. 22 783 60 20, e-mail: halinow@halinow.pl oraz na stronie www.bip.halinow.pl i www.halinow.pl.

eprasa.pl 00227e5650

Znów trzeba patrzeć za siebie

Chrobry za dobry

Po chwili oddechu, jaką dała Pogoni wygrana nad Zniczem Pruszków, Siedlczanie znów muszą mieć się na baczności. Po słabym meczu w swoim wykonaniu, ulegli Chrobremu Głogów i pogorszyli swoje notowania w walce o utrzymanie.

Mecz od początku nie układał się po myśli podopiecznych trenera **Adama Noconia**. Pogoń stanowiła tylko tło dla dobrze dysponowanego zespołu gości. Efektem był gol na 1:0 dla Chrobrego. W 17. minucie dobre dośrodkowanie w pole karne Siedlczan wykończył głową **Jakub Lis**.

Głogowianie po wyjściu na prowadzenie nie zwolnili tempa. Prezentowali się znacznie lepiej od niemrawej Pogoni. Gospodarze mieli szczęście, że przed przerwą nie stracili więcej goli.

Po zmianie stron dalej przeważał Chrobry. W 50. minucie koszmarny błąd zanotował **Krystian Miś**. **Michał Kozajda** dograł do **Kacpra Nowakowskiego**, który pokonał **Jakuba Lemanowicza**.

Trener Nocoń postanowił zastosować terapię szokową i przeprowadził potrójną zmianę. Na boisku zameldowali się: **Maciej Famulak, Jakub Zbróg** i **Miłosz Drąg**. Ten ostatni zaliczył „wejście smoka". W 59. minucie **Maciej Rosołek** wykorzystał błąd indywidualny jednego z graczy z Głogowa. Dograł piłkę do Drąga, a ten umieścił piłkę w siatce.

Pogoń po trafieniu kontaktowym miała najlepszy okres w meczu. Atakowała i stwarzała zagrożenie pod bramką Chrobrego. Niestety brakowało zdecydowania w kluczowych fazach akacji.

W końcówce spotkania Głogowianie grali mądrze i nie pozwalali na zbyt wiele gospodarzom. Dodatkowo czerwona kartkę dostał **Damian Jakubik**, który od kilku meczów nie prezentuje najlepszej dyspozycji. Pogoń zasłużenie przegrała z Chrobrym 1:2.

Po meczu powiedzieli:

Łukasz Becella, trener Chrobrego: Rywalizowaliśmy z bardzo doświadczonym zespołem, pod kierownictwem jeszcze bardziej doświadczonego trenera i mieliśmy świadomość, że łatwo nie będzie. W Siedlcach przegrywały takie zespoły jak Ruch Chorzów, ŁKS łódź, a Wisła Kraków też straciła punkty. Tym bardziej cieszy, że my wywozimy komplet oczek. Pierwsza polowa przebiegła pod nasza kontrolą. Zrealizowaliśmy założenia taktyczne, cieszy też postawa zawodników, którzy wrócili do gry po kontuzjach i naszych najnowszych nabytków. Widać, że coraz lepiej wkomponowują się w zespół. Po przerwie, na szczęście dla nas, szybko strzeliliśmy drugą bramkę, co stanowiło niesamowity komfort. Później straciliśmy gola. Czy był wtedy faul na moim zawodniku – pozostawiam ocenę sędziemu. Kontaktował bramka i żywiołowy doping kibiców dał wiatru w żagle Pogoni. Było już bardzo groźnie, ale udało się sytuację opanować dobrymi zmianami. Bardzo cieszymy się z wygranej.

Adam Nocoń, trener Pogoni: Chrobry jest bardzo dobrze zorganizowaną drużyną, która potrafi operować piłką. Gra znakomity sezon. Ostrzegałem swoich piłkarzy, że nie można dać rywalom zbyt wiele swobody, ale widocznie byłem za mało przekonujący. Nasza gra poprawiła się po zmianach. Przy odrobinie szczęścia mogliśmy wyciągnąć remis. Ale nie może być tak, że przebudzamy się przy stanie 0:2. Nie wiem z czego wynika nasza gorsza postawa w pierwszych połowach. Trzeba będzie się temu baczniej przyjrzeć. Liga jest wyrównana. Żeby w niej pozostać trzeba regularnie punktować. Wierze, że stać na to tę drużynę.

Pogoń Siedlce – Chrobry Głogów 1:2 (0:1).

Bramki: Miłosz Drąg 59 – Jakub Lis 17, Kacper Nowakowski 50.

Pogoń: 57. Jakub Lemanowicz – 14. Damian Jakubik, 3. Bartosz Dembek, 6. Marcin Flis, 2. Krystian Miś – 56. Cezary Demianiuk (55, 11. Maciej Famulak), 16. Bartłomiej Poczobut (55, 10. Miłosz Drąg), 31. Ernest Dzięcioł (86, 7. Damian Szuprytowski), 13. Karol Podliński, 39. Maciej Rosołek – 29. Jarosław Niezgoda (55, 27. Jakub Zbróg)

Chrobry: 99. Dawid Arndt – 21. Michał Kozajda, 8. Jakub Grič, 18. Myrosław Mazur, 28. Jakub Lis – 27. Kacper Laskowski (75, 7. Sebastian Bonecki), 23. Szymon Lewkot (75, 9. Mateusz Ozimek), 16. Robert Mandrysz, 15. Kacper Nowakowski, 30. Szymon Bartlewicz (62, 17. Kelechukwu Ibe-Torti) – 11. Sebastian Strózik (90+1, 5. Radosław Bąk).

Cezary Demianiuk nie mógł mieć powodu do zadowolenia. fot. Siriss

1	Wisła Kraków	26	53
2	Śląsk Wrocław	26	44
3	Chrobry Głogów	26	44
4	Pogoń Grodzisk Maz.	26	42
5	Polonia Warszawa	26	41
6	Ruch Chorzów	26	41
7	Wieczysta Kraków	25	40
8	Miedź Legnica	26	39
9	Stal Rzeszów	26	39
10	ŁKS Łódź	26	38
11	Polonia Bytom	25	36
12	Puszcza Niepołomice	26	35
13	Odra Opole	26	31
14	Pogoń Siedlce	26	30
15	Stal Mielec	26	23
16	Górnik Łęczna	26	20
17	Znicz Pruszków	26	20
18	GKS Tychy	26	15

W sobotę **4 kwietnia** Pogoń zagra na wyjeździe ze Śląskiem Wrocław. **(PŚ)**

Udane przebudzenie z zimowego snu

Stówka Pogoni

Po przerwie zimowej do gry w Ekstralidze Rugby powrócił MKS Pogoń Awenta Siedlce. Jak przystało na obrońcę tytułu, zrobił to w iście mistrzowskim stylu.

Podopieczni trenera **Łukasza Nowosza** rozgromili Rugby Białystok aż 100:0.

Siedlczanie pokazali tym samym siłę przed drugą fazą rozgrywek. Otóż liga została podzielona na dwie grupy - mistrzowską i pucharową. W pierwszej zagrają najlepsze zespoły, które będą rywalizować o medale. W drugiej batalia będzie się toczyć o ekstraligowy byt. Pogoń oczywiście będzie grać o najwyższe cele.

Rugby Białystok – Awenta MKS Pogoń Siedlce 0:100 (0:55).

Punkty: Nkululeko Ndlovu 20 (P, 5 pd), Paul Walters 20 (P, 5 pd), Grzegorz Muszyński 10 (2P), Kacper Skup 10 (2 P), Martin Mangongo 10 (2 P), Rati Asatiani 5 (P), Kacper Bogusz 5 (P), Panashe Dube 5 (P), Vaha Halaifonua 5 (P), Łukasz Korneć 5 (P), Vitalii Kramarenko 5 (P), Patryk Reksulak 5 (P), Piotr Wiśniewski 5 (P).

Pogoń: 1. Vitalii Kramarenko, 2. Marcin Maciejewski (64, 17. Rati Asatiani), 19. Sebastian Kostałkowski (45, 3. Giorgi Maisuradze), 4. Oleksandr Shevchenko, 5. Krystian Olejek (41, 18. Arkadiusz Janeczko), 6, Bercho Botha, 16. Piotr Wiśniewski, 8. Vaha Halaifonua (45, 20. Grzegorz Muszyński), 9. Jędrzej Nowicki, 23. Nkululeko Ndlovu (41, 22. Paul Walters), 11. Kacper Skup (60, 14. Kacper Bogusz), 12. Łukasz Korneć, 10. Martin Mangongo, 15. Patryk Reksulak (41, 21. Panashe Dube).

W sobotę **28 marca o godz. 15** Pogoń podejmie Arkę Gdynia. **(PŚ)**

Jesienią Pogoń nie miała problemów z Arką. Teraz czas na rewanż. fot. Siriss

Podwójna medalistka

W Ropczycach odbyły się Mistrzostwa Polski seniorów i młodzieżowców w sumo. Dwa medale przywiozła zawodnika GKS Armaty Stoczek Łukowski - **Anna Kamola**.

Najpierw przeprowadzono rywalizację w kat. wiekowej do 23 lat. Startująca w wadze 65 kg Anna Kamola stanęła na najniższym stopniu podium. Wyczyn ten powtórzyła w zmaganiach seniorek. Ponownie na jej szyi zawisł brązowy krążek.

To pierwsze medale rangi mistrzowskiej dla Armat w 2026 roku. **(PŚ)**

Z ziemi włoskiej do Polski

We włoskim Lido di Jesolo odbyła się rywalizacja w ramach Pucharu Świata WAKO w Kickboxingu. Świetnie spisała się **Emma Winiarek** z Gladiatora Siedlce.

Emma rywalizowała w kategorii dzieci, w formule pointfighting (zawodnicy zdobywają punkty za szybkie i precyzyjne trafienia, a walka jest przerywana po każdym czystym uderzeniu, a następnie wznawiana. Liczy się technika, a nie siła ciosów). Siedlecka Gladiatorka zdobyła srebrny medale w wadze do 24 kg oraz brązowy, rywalizując z dziewczynkami o 3 kg cięższymi. **(PŚ)**

Siedlce gospodarzem

Juniorki młodsze MKS Pogoń Siedlce odniosły historyczny sukces dla klubu, awansując do 1/8 Mistrzostw Polski w piłce ręcznej. Wiadomo już, że w walce o ćwierćfinał będą mogły liczyć na wsparcie własnej publiczności.

Organizację turnieju powierzono Siedlcom. Do zmagań dojdzie **od 17 do 19 kwietnia** w hali sportowej przy „Samochodówce" (ul. Popiełuszki 8). „Swoje ściany" i głośny doping kibiców na pewno będą stanowić nieocenione wsparcie dla naszych szczypiornistek. **(PŚ)**

Zagrali w wagary

Zamiast w szkolnej ławce – za stołem pingpongowym. Tak „dzień wagarowicza" spędzili uczestnicy II Olgros Cup w tenisie stołowym w Siedlcach.

Rywalizowali zarówno chłopcy, jak i dziewczęta.

W gronie dziewcząt, w kategorii klas 5-6, pierwsze miejsce zajęła **Dagmara Klewek**, wyprzedzając **Anielę Bobak** oraz **Lenę Cielemęcką**. W młodszej grupie, obejmującej klasy 3-4, zwyciężyła **Michalina Sandurska**. Drugie miejsce przypadło **Lenie Kisielińskiej**, natomiast trzecie zajęła **Patrycja Siwiec**. Wśród najmłodszych uczestników z klas 1-2 najlepsza okazała się **Iga Gołda**, a tuż za nią znalazły się **Antonina Zarzecka** oraz **Lena Solnica**.

Wśród chłopców w kategorii klas 5-6, triumfował **Tymoteusz Dybowski**. Na kolejnych miejscach znaleźli się **Piotr Supeł** oraz **Jan Skrajny**. W kategorii klas 3-4 pierwsze miejsce zdobył **Ignacy Klewek**, drugie **Jan Woźniak**, a trzecie **Jeremi Trojanowski**. Wśród uczniów klas 1-2 zwyciężył **Oskar Prokurat**, wyprzedzając **Krzysztofa Maglewskiego** oraz **Filipa Dybowskiego**.

Organizatorem imprezy był UKKS Siedlce. Kolejny turniej w ramach cyklu odbędzie się 8 kwietnia. **(PŚ)**

JK

eprasa.pl 00227e5650

Za nami 7. Bieg Ogińskiej!

Kretowiska, wiatr i dobra zabawa

Z wiatrem przyspieszyć, pod wiatr zwolnić i uważać na kretowiska – uczestnicy 7. Biegu Ogińskiej znów mieli pełne ręce roboty. Jedna z najpopularniejszych imprez biegowych w Siedlcach przyciągnęła tłumy i dostarczyła wielu sportowych emocji.

Pakiety startowe rozeszły się jak świeże bułeczki. Zadowolenia nie krył **Radosław Strzaliński**, członek zarządu Agencji Rozwoju Miasta Siedlce, organizatora wydarzenia.

- Zainteresowanych było więcej niż miejsc. Bardzo nas to cieszy, bo pokazuje, jak dużą popularnością cieszy się ta sympatyczna impreza. Pogoda dopisała, więc nic tylko cieszyć się aktywnością w pięknych okolicznościach przyrody – mówił.

Na trasie na Błoniach Papieskich nie mogło zabraknąć **Aliny Szysz**, która wciela się w postać Księżnej Ogińskiej. W długiej, efektownej sukni prezentowała się zjawiskowo, choć, jak przyznaje, taki strój nie ułatwia zadania.

- Nie ma co ukrywać, biec w nim jest bardzo ciężko. Ale jeszcze większym wyzwaniem jest odpowiedzialność związana z wcieleniem się w tak ważną dla naszego miasta postać - podkreślała. - Ludzie podchodzą, proszą o wspólne zdjęcia, uśmiechają się. To bardzo miłe.

Jej cel na trasie był jasno określony: - Nie potknąć się o suknię, dobiec do mety i przede wszystkim dobrze się bawić! - mówiła z uśmiechem.

Z numerem startowym „1" pobiegł prezydent Siedlec **Tomasz Hapunowicz**.

- Bieg Ogińskiej to otwarcie sezonu biegowego w Siedlcach. Księżna niedawno obchodziła urodziny, więc nie wypada jej wyprzedzać. Spotkajmy się wszyscy cali i zdrowi na mecie - mówił.

Rywalizacja odbywała się na dwóch dystansach - 5 i 10 km. Ponadto na „piątkę" wystartowali zawodnicy Nordic Walking, a wszystko zwieńczyły biegi dziecięce.

W biegu na 5 km, w gronie mężczyzn triumfowali: 1. **Tomasz Stelmach**, 2. **Artur Urban**, 3. **Tymoteusz Niedziółka**. Wśród pań najlepsze okazały się: 1. **Mariola Kłopotowska-Sawa**, 2. **Hanna Noceń**, 3. **Agnieszka Żółkowska**.

Z dystansem dwukrotnie dłuższym najlepiej poradzili sobie: 1. **Kamil Woźniak**, 2. **Grzegorz Mikołajczuk** i 3. **Mariusz Maliszewski**.

- Biegło się super, choć mocno wiało. Obawiałem się, że może mi to przeszkadzać, ale okazało się, że rywalom doskwierało jeszcze bardziej - opowiadał triumfator, który na zawody do Siedlec przyjechał z Firleja. - Chętnie wrócę tu za rok, żeby obronić tytuł!

Choć bieg nosi imię księżnej, jego niekwestionowaną królową pozostaje **Beata Dąbrowska**, która wygrywa za każdym razem, gdy staje na starcie. I tym razem potwierdziła swoją klasę.

- Dopiero rozpoczęłam sezon, dziś biegnę po raz drugi. Jestem na mocnym przygotowaniu wydolnościowym, więc jeszcze nogi mam ciężkie, jak z betonu. Taktyka była prosta - zacząć szybko, a potem nie dać się wyprzedzić. I oczywiście zrobić to wszystko jak najmniejszym nakładem sił - mówiła tuż po pokonaniu mety Siedlczanka.

Niektórzy narzekali na grząską nawierzchnię, ale nie Beata Dąbrowska.

- Przełaj to ma być przełaj. Jeśli ktoś spodziewał się przyjemnej przebieżki po szutrówce, to na pewno nie tutaj. Trzeba biec taktycznie - z wiatrem przyśpieszać, pod wiatr zwalniać i omijać te paskudne kretowiska - opowiadała triumfatorka.

Za Beatą Dąbrowską dobiegła **Katarzyna Prokopiuk**. Trzecie miejsce zajęła **Anna Chromik**.

W Nordic Walking najlepiej z wymagającą trasą poradzili sobie **Marcin Zemła** i **Jolanta Zapałowska**.

Wiosna w Siedlcach zaczęła się biegiem, i to takim, który trudno będzie przebić. Jeśli kolejne miesiące sezonu przyniosą podobne emocje, biegacze nie będą mieli powodów do narzekań!

tekst i zdjęcia
PAWEŁ ŚWIERCZEWSKI

Alina Szysz, czyli niezawodna odtwórczyni roli księżnej Ogińskiej.

Na metę wbiega królowa Biegu Ogińskiej - Beata Dąbrowska.

Najszybsi panowie w biegu na 10 kilometrów.

Niektórzy mogli liczyć na wsparcie czworonogów.

Coraz bliżej play-off

KPS Siedlce odniósł cenną wygraną nad BBTS Bielsko-Biała, znacząco przybliżając się do fazy play-off rozgrywek I ligi siatkarzy.

Podopieczni trenera **Witolda Chwastyniaka** pokonali faworyzowanego rywala 3:1.

KPS Siedlce - BBTS Bielsko-Biała 3:1 (25:23, 18:25, 25:20, 25:15).

KPS: 1. Michał Kozłowski, 7. Mikołaj Miszczuk, 9. Przemysław Kupka, 10. Marcel Bakaj, 20. Bartłomiej Wójcik, 65. Michał Grabek i 18. Bartosz Tomczak (libero) oraz 8. Damian Czetowicz, 22. Dawid Libera, 23. Jakub Wiśniewski, 28. Tymon Majewski-Nowak.

- Bardzo cieszymy się z wygranej nad tak wymagającym rywalem. Sukces przyniosła postawa w zagrywce i bloku. Te dwa elementy okazały się kluczowe. Oczywiście pomógł też doping niezawodnej publiczności. Zostały nam dwa mecze do rozegrania. Wierzymy, że zapiszemy je na swoją korzyść – mówił **Michał Kozłowski** gracz z tytułem MVP.

1	GKS Katowice	66	28
2	CUK Anioły Toruń	64	28
3	Stal Nysa	63	28
4	MICKIEWICZ Kluczbork	55	28
5	MKS Będzin	51	28
6	BBTS Bielsko-Biała	48	28
7	Avia Świdnik	42	28
8	KPS Siedlce	41	28
9	MCKiS Jaworzno	38	28
10	Lechia Tomaszów Maz.	37	28
11	Czarni Radom	36	27
12	Astra Nowa Sól	36	28
13	BKS Bydgoszcz	31	28
14	KS NECKO Augustów	26	28
15	Sparta Grodzisk Maz.	26	28
16	SMS PZPS Spała	9	27

W piątek **27 marca** KPS zagra na wyjeździe z BKS Bydgoszcz. **(PŚ)**

Wygrane Wediuka i Plichty

Za nami kolejny turniej w ramach Grand Prix Ogniska Relaks w tenisie stołowym.

W gronie amatorów triumfował **Antoni Wediuk** przed **Tymkem Dybowskim** i **Tomkiem Sikorskim**. Wśród weteranów najlepszy okazał się **Tomasz Plichta**. Podium uzupełnili Krzysztof Kulik oraz Jarek Pietruszewski.

Ostatnie turnieje odbędą się 1 i 15 kwietnia. **(PŚ)**

Mistrzowie z Siedlec i Łukowa

W Tarnobrzegu odbyły się Mistrzostwa Polski w kickboxingu, w formule kick-light. Trzy medale wywalczyli zawodnicy Gladiatora Siedlce, a aż osiem krążków przywieźli reprezentanci KSW Łuków.

W Gladiatorze po złoto sięgnął **Mikołaj Mazurek** w kat. do 57 kg. Na najniższym stopniu podium stanęli **Franciszek Perz** w wadze do 37 kg oraz **Julia Ogrodowicz** w wadze do 32kg. Wszyscy startowali w kat. kadet młodszy. Trenerem zawodników jest **Mateusz Pasiak**.

Natomiast wśród podopiecznych trenera **Zenona Pawlikowskiego** z KSW złote medale zdobyli: **Kalina Zalewska** (kadet starszy, waga do 37 kg), **Maksymilian Kondracki** (kadet starszy, waga do 47 kg), **Karolina Wołek** (kadet młodszy, waga do 32 kg) oraz **Jakub Oponowicz** (kadet młodszy, waga do 42 kg). Srebrny medal wywalczył **Leon Stępniak** (kadet młodszy, waga do 28 kg), a brązowe **Jagoda Sulej** (kadet starszy, waga do 60 kg), **Bartosz Daniluk** (kadet starszy, waga do 47 kg) i **Borys Kaczorowski** (kadet młodszy, waga do 37 kg). **(PŚ)**

Nie zapominają o korzeniach

Gladiator Siedlce od początku swojej działalności specjalizował się w muay-thai. Później dopiero doszły sukcesy w kickboxingu i MMA, ale nigdy nie porzucono treningów bazowej ze sztuk walki. Są tego kolejne owoce. Z Mistrzostw Polski muai-thai w Opatowie zawodnicy siedleckiego klubu przywieźli trzy medale.

W gronie seniorów po złoty medal sięgnął **Jakub Sakowski** (kat. ponad 91 kg). Z tytułem wicemistrzowskim zakończyła rywalizację **Lena Błaszkiewicz** (U18, kat. do 54 kg). Natomiast na najniższym stopniu podium stanął **Szymon Zasowski** (U18, kat. do 81 kg).

Sukcesy zostały osiągnięte pod okiem trenerów **Andrzeja Wasilewskiego** i **Mateusza Pasiaka**. **(PŚ)**

tygodnik SIEDLECKI

WYDAWCA: Wydawnicza Spółdzielnia Pracy „Stopka" w Siedlcach. **ADRES REDAKCJI:** ul. Armii Krajowej 11, 08-110 Siedlce.
Nr konta bankowego: PKO BP SA 49 1020 4476 0000 8402 0113 8098; **TELEFONY:** sekretariat: tel. 25 63 287 19, redaktor naczelny: 25 640 24 20, skład komputerowy: 25 640 24 14; infolinia: 513 009 999; biuro ogłoszeń: 25 63 305 05, 25 640 24 13, reklama@24ts.pl; internet: www.tygodniksiedlecki.com; e-mail: tygodnik@siedlecki.pl, tygodnik@siedlce.cc;
REDAGUJĄ: Dariusz Kuziak d.kuziak@siedlecki.pl, Milena Celińska m.celinska@siedlecki.pl, Stanisław Jastrzębski s.jastrzebski@siedlecki.pl, Zbigniew Juśkiewicz z.juskiewicz@siedlecki.pl, Agnieszka Król aga.tygodniksiedlecki@gmail.com, Tomasz Markiewicz t.markiewicz@siedlecki.pl, Maria Popek m.popek@24ts.pl, Krzysztof Strzelecki k.strzelecki@siedlecki.pl (Redaktor Naczelny), Paweł Świerczewski swierczewski@siedlecki.pl, Mariola Zaczyńska m.zaczynska@siedlecki.pl; współpracownicy: Mirosław Buczek m.buczek@siedlecki.pl; **ADMINISTRACJA:** Joanna Klocek, **STRONA WWW:** Edyta Zdunek e.zdunek@siedlecki.pl; **BIURO PROMOCJI I REKLAMY:** Joanna Jońska tel. 500 099 218, Justyna Kolo; **SKŁAD KOMPUTEROWY:** Jacek Komorowski, Marek Stasiuk; **DRUKARNIA**: ZPR Media Film & TV S.A., ul. Jubilerska 10, Warszawa. Nakład: 7 tys. egz. Niezamówionych artykułów redakcja nie zwraca, a w przypadku zakwalifikowania ich do druku zastrzega sobie prawo dokonywania skrótów; **PRENUMERATA:** Przyjmują Urzędy Pocztowe i doręczyciele oraz na stronie poczyta.pl. Za treść ogłoszeń Redakcja ponosi odpowiedzialność w granicach wskazanych w ust. 2 art. 42 ustawy Prawo prasowe.

Stowarzyszenie Gazet Lokalnych

IZBA WYDAWCÓW PRASY

eprasa.pl 00227e5650

Bigos staropolski po więckowsku

W wielkiej księdze przepisów kół gospodyń wiejskich z powiatu garwolińskiego, wydanej po festiwalu etnograficznym „Jadą goście, jadą i czym ich podejmiemy", jest, między innymi, przepis KGW „Niezapominajki" w Więckowie na bigos staropolski. Ta potrawa może wydać się banalna. Któż nie zna smaku bigosu? Ale… każdy bigos jest nieco inny. Panie z Więckowa potrafią wydobyć szczególny smak tej potrawy, a tajemnica tkwi w proporcjach.

Panie z KGW „Niezapominajki" z Więckowa

SKŁADNIKI:

4 kg kapusty, 70 dkg mięsa wołowego, 1,2 kg mięsa wieprzowego, 70 dkg kiełbasy wiejskiej, 30 dkg boczku wędzonego, 10 dkg grzybów, 4 średnie cebule, kilka suszonych śliwek, liść laurowy, majeranek, cukier, pieprz i sól.

SPOSÓB PRZYGOTOWANIA:

Wypłukaną kapustę wstawić do gotowania. Mięso umyć i upiec. Grzyby namoczyć i dodać do gotującej się kapusty, po pewnym czasie dołożyć suszone śliwki. Obraną cebulę pokroić w kostkę i podsmażyć, a po chwili dodać do niej pokrojoną także w kostkę kiełbasę. Gdy kiełbasa już się podsmaży, dodać ją do kapusty, a następnie dołożyć rozdrobnione mięso. Wszystkie składniki wymieszać i przyprawić do smaku wedle uznania. Na koniec można dodać zasmażkę. Bigos najlepiej smakuje na drugi dzień po ugotowaniu. Podawać z pieczywem lub ziemniakami. ***Smacznego!***

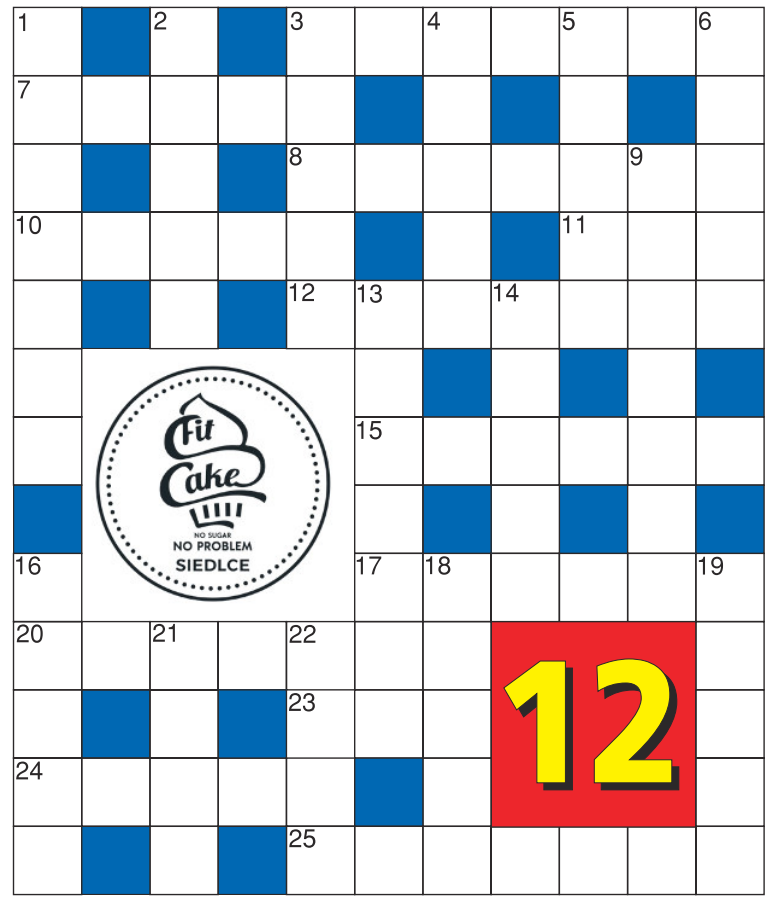

POZIOMO: 3- sikający atrybut strażaka, 7- nie jest srebrny (czyli waluta), 8- jedno do drugiego i miarka gotowa, 10- lecą, gdzie drwa rąbią, 11- tam najlepiej (choć wszędzie dobrze), 12- smakołyki, specjały, 15- na plecach, 17- blondyn – nie, brunet- nie, a więc…, 20- groch z nią, czyli bez ładu i składu, 23- figa z nim, czyli nic, 24- cynamonu albo marszałkowska, 25- mała kanapa do zjedzenia.

PIONOWO: 1- zarośla przy jeziorze, 2- osobisty albo zbrodni, 3- zapewne ciągle bezskutecznie wtacza głaz na szczyt, taka to praca, 4- nie zasady, 5- Niemca nie chciała (idolka PiS?), 6- mają jądra i elektrony, 9- tam żołnierz śpi, 13- ta odpowiedź bywa cięta, 14- biała do zapisywania w kominie, 16- na mapie, np. 1:50 000, 18- w nim siostry albo bracia, 19- to, co złamała kózka, 21- gdy mięsa nie wolno, 22- można z nim jeść albo nim się obejść.

Nagrodą jest voucher o wartości 100 zł ufundowany przez Fit Cake w Siedlcach, przy ul. Pułaskiego 5. Zapraszamy, aby skosztować bezglutenowych i bezcukrowych propozycji keto i wege oraz słodkości w wersji bez laktozy czy bez orzechów. Wszystko to w połączeniu z małą czarną, smakowym latte lub aromatyczną herbatą w różnych wariantach do wyboru. **Na miejscu wypiekane są również torty, muffiny, ręcznie robione czekolady, batony, deserki, owsianki, jaglanki oraz lnianki.**

ROZWIĄZANIE Z NR. 7

POZIOMO: modelka, bomba, racuchy, hałas, zjadacz, zabawa, aromat, zamek, łan, radio, słonina.

PIONOWO: obchody, smoła, marsz, decha, locha, asy, jazda, dobro, cewka, czary, rondo, taśma, moda, kłos.

Zwycięzcą zostaje **Jerzy Cielecki z Siedlec**. Gratulujemy!

Nagroda: podwójny bilet do Nove Kino Siedlce.

Po odbiór nagród prosimy zgłosić się do redakcji „Tygodnika Siedleckiego", ul. Armii Krajowej 11, Siedlce.

Nadesłane przez Czytelnika rozwiązanie oznacza, że w przypadku wygranej wyraża on zgodę na opublikowanie swojego imienia i nazwiska oraz miejsca zamieszkania. Rozwiązanie prosimy dostarczyć do redakcji „Tygodnika Siedleckiego" w ciągu 10 dni od ukazania się gazety osobiście lub pocztą z wyciętym numerem krzyżówki.

MARKER
DYSTRYBUTOR ART. BIUROWYCH I SZKOLNYCH
www.marker24.pl
Zapraszamy do SAMOOBSŁUGOWEGO Magazynu Głównego z dużym, wygodnym PARKINGIEM dla naszych klientów
08-110 Siedlce, ul. Magazynowa 8c
tel. 25 644 65 67
504 178 925
marker@marker.siedlce.pl
oraz do Punktu Sprzedaży z ZABAWKAMI w centrum miasta
ul. Sienkiewicza 29
tel. 25 644 91 61
zabawki@marker.siedlce.pl
www.marker24.pl

Uśmiechnij się!

fot. Sej

Dowcipy opowiada Rafał Wtulich – dyrektor GOSiR w Dębem Wielkim.

■

Elegancko ubrany gość pyta kelnera:

- Dlaczego wpuścił pan do restauracji tę zgraję podpitych mężczyzn?

- Przyznaję, że to poniżej naszych standardów – tłumaczy kelner – ale to był jedyny sposób, żeby sprzedać bigos sprzed tygodnia.

■

Starszy barman strofuje młodego kelnera:

- Kiedy wreszcie przestaniesz wyrzucać klientów z lokalu?

- Zawsze uczono mnie, że jak klient ma już dobrze w czubie, to należy go zdecydowanie wyrzucić za drzwi – tłumaczy kelner.

- Zgadza się. Takie są zasady, ale nie w wagonie z „Warsem".

■

Po sprawdzeniu pracy domowej Jasia pani stwierdza:

- Wszystkie działania z matematyki zrobiłeś źle.

- To nie moja wina – mówi uczeń. - To tatuś mi je odrobił.

- Kim jest twój tatuś? – pyta nauczycielka.

- Mój tatuś jest kelnerem.

■

Dwaj koledzy rozmawiają na ławeczce w parku.

- Dlaczego jesteś taki smutny Stefciu? - pyta jeden z nich.

- Pokłóciłem się z teściową i powiedziała, że przez miesiąc się do mnie nie odezwie.

- Czym tu się martwić? Powinieneś się cieszyć, że będziesz miał trochę spokoju.

- Niby tak, ale dziś mija od tej zapowiedzi trzydziesty dzień.

Pierwszy dzień wiosny

Rozwiąż rebusy, hasła wpisz do diagramów. Odczytaj rozwiązanie i zilustruj je. Rysunek dostarcz do redakcji osobiście lub wyślij pocztą (08-110 Siedlce, ul. Armii Krajowej 11). Jeden z rysunków nagrodzimy.

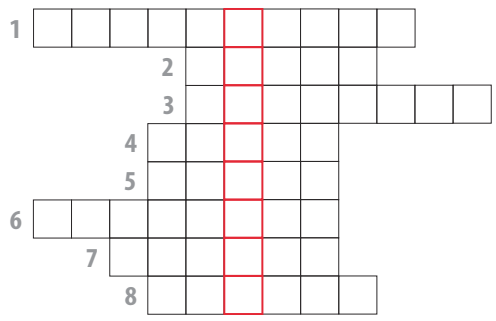

Kolory wiosny

Wpisz do diagramu nazwy przedstawionych na obrazkach kolorów. Odczytaj hasło i zilustruj je. Rysunek prześlij do redakcji. (08-110 Siedlce, ul. Armii Krajowej 11).

Na szczęśliwców czekają nagrody.

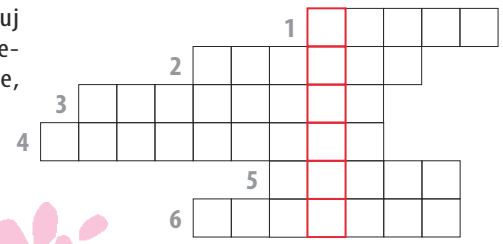

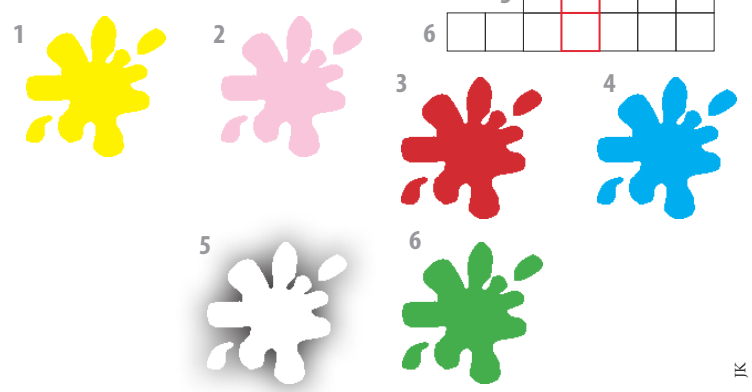

JK

eprasa.pl 00227e5650