WTOREK 24 LISTOPADA 2020 r.

cena 3,50 zł (5% VAT)

nowiny WODZISŁAWSKIE

Rok XXI

Nr indeksu 323942 | ISSN 1508–8820 | www.nowiny.pl | nw@nowiny.pl | Nr 47 **(1044)**

Strona 24

Pływackie sukcesy młodych Aligatorów z Gorzyc

COVID-19.

SMUTNY REKORD W POWIECIE

Do 102 zmarłych wzrosła liczba ofiar koronawirusa w powiecie wodzisławskim. Tylko między 16 a 23 listopada zmarło 27 mieszkańców powiatu, z czego 16 w szpitalu w Rydułtowach i Wodzisławiu. Najmłodsze ofiary miały 39 i 45 lat. Obie to kobiety. Pierwsza zmarła w wodzisławskim szpitalu, druga w jastrzębskim. STR. 4

Producenci, wytwórcy i sprzedawcy polskiej żywności w regionie!

Trwa pierwszy społeczny projekt medialny na rynku spożywczym.

Zapraszamy do współpracy! Szczegóły na str. 6 – 7

KONKURS! Z SUPERNAGRODAMI

W Rydułtowach dawcy ochoczo podzielili się krwią

Strona 19

W Radlinie coś psuje powietrze. Koksownia: to nie my

Mieszkańcy Radlina skarżą się na cuchnące powietrze. – Mieszkania przewietrzyć nie można, tak śmierdzi – twierdzą. Podejrzewają, że to efekt działalności koksowni. Jej szefostwo odrzuca jednak te zarzuty i zapewnia, że zakład jest coraz nowocześniejszy i nie emituje przykrych zapachów. Twierdzą, że przykry zapach to być może efekt smogu. Tyle że smog jest wszędzie, a specyficznie pachnie akurat w Radlinie. Strona 8

Dla Warszawy linia kolejowa CPK to tylko kreska

Wójt Mszany Mirosław Szymanek tłumaczy, dlaczego sprzeciwia się kolei, która może przedzielić jego gminę na pół.

Strona 16

Straż pożarna z Godowa ruszyła na pomoc urzędowi gminy

Miała walczyć z pożarem.

Strona 13

Małe zainteresowanie stypendiami dla przyszłych pielęgniarek

STUDENTKI POMYSŁ CHWALĄ, ALE BOJĄ SIĘ ZOBOWIĄZAŃ. Strona 5

ZUS przestrzega: na kwarantannie nie wolno łączyć chorobowego z pracą zdalną STRONA 12

Paradoks epidemii – alkoholu nie sprzedają, ale opłatę za jego sprzedaż płacić muszą

Dla małych restauratorów to spore obciążenie. Czy jest szansa, by zostało czasowo zniesione? STRONA 14

ISSN 1508-8820

9 771508 882108 47

Pucharowe derby dla Odry Wodzisław

STRONA 24

W zmodernizowanych ośrodkach kultury ludzie chcieli się bawić

STRONA 9

REKLAMA

Czy przy drogach staną mierniki prędkości? Tego chcą w Marklowicach.

STRONA 10

eprasa.pl 004d07d45f

Na wstępie

Artur Marcisz
Redaktor Naczelny Nowin Wodzisławskich

Epidemiczny paradoks

Przedsiębiorcy, którzy prowadzą lokale gastronomiczne i którzy obecnie nie sprzedają alkoholu, bo zajmowali się tym jedynie w swoich lokalach, które teraz, w czasie epidemii nie mogą przyjmować gości, i tak płacą opłatę za sprzedaż alkoholu. Tego, którego przecież…. nie sprzedają. Opłata, a mówimy o niemałych pieniądzach, odprowadzana jest do urzędów gmin. Samorządy wpływy z opłaty przeznaczają na tzw. działania profilaktyczne. Z jednej strony jest to prowadzenie świetlic, z drugiej strony jest to np. organizacja wyjazdów dla dzieci z rodzin dotkniętych alkoholizmem. Jak wiadomo w czasie epidemii świetlice nie działają, wyjazdów też się nie organizuje. Ale kasa do samorządów z opłaty płynie. Przedsiębiorcy grzecznie płacą, bo jej nie uiszczenie może zakończyć się utratą koncesji i problemem biznesowym, kiedy lockdown z branży gastronomicznej zostanie w końcu zdjęty.

Okazuje się, że jest możliwość, by opłaty za sprzedaż alkoholu nie pobierać od dołujących obecnie gastronomów. Ale znów przepis ustawowy, który tą możliwość daje, jest zdaniem prawników, mało precyzyjny. Jak wiele zresztą rządowych przepisów napisanych w czasie epidemii. Inna rzecz, że nic nie słychać o tym, by samorządy o doprecyzowanie przepisu dopytywały. Wiemy jedynie o Gorzycach, co jest pokłosiem tego, że jeden z tamtejszych przedsiębiorców zwrócił się do gminy z zapytaniem o możliwość odroczenia bądź zwolnienia z części opłaty, oraz dziennikarskiego zainteresowania sprawą. Jaki będzie finał tej sprawy? Będziemy to obserwować. Nie tylko zresztą w Gorzycach.

Jakie postępy w remoncie Pałacu Dietrichsteinów?

WODZISŁAW ŚL. Trwa remont Pałacu Dietrichsteinów na Starym Mieście w Wodzisławiu Śląskim. W ostatnim czasie budynek wizualnie znacząco się powiększył, a wszystko za sprawą podwyższonego dachu.

W nowym dachu będzie kilkanaście lukarn doświetlających poddasze. Nowy wygląd dachu ma nawiązywać do oryginalnego, dawnego wyglądu pałacu.

Obecnie realizowane są przede wszystkim takie roboty remontowo-budowlane jak: montaż więźby dachowej, wykonywanie lukarn (element architektoniczny umieszczony na/w dachu doświetlający poddasze) czy naprawa spękań i uszkodzonych murów zabytkowego obiektu.

Do tej pory wykonano już: rozbiórkę pozostałych podłóg na parterze budynku, iniekcję ścian budynku, skuwanie wtórnych tynków z elewacji i detali architektonicznych, skuwanie głuchych tynków, demontaż więźby dachowej, zabezpieczenie obiektu przed warunkami atmosferycznymi, wykonanie robót konstrukcyjnych związanych z przebiciami otworów drzwiowych, budową windy i klatek schodowych.

Co jeszcze przed wykonawcą? Montaż pokrycia dachowego z dachówki karpiówki w naturalnym kolorze ceglastoczerwonym, wykonanie blacharki, roboty murarskie na poddaszu, montaż instalacji, stałego wyposażenia budynku i wykończenie pomieszczeń, nowej drewnianej stolarki okiennej na podstawie najstarszych zachowanych okien, konserwacja zachowanych tynków i detali architektonicznych. Prace budowlane mają zakończyć się latem 2021 roku.

oprac. AgaKa

Powstała książka o Józefie Sowadzie

GORZYCE „Za zasłoną świata rzeczy. O życiu i twórczości Józefa Sowady" – to tytuł najnowszej książki wydanej przez Gminne Centrum Kultury w Gorzycach. Jej autor, Petr Ligocký podjął się iście benedyktyńskiego zadania. Gromadząc fakty i przez lata i dokumentując działalność artystyczną Józefa Sowady, artysty z Gorzyce.

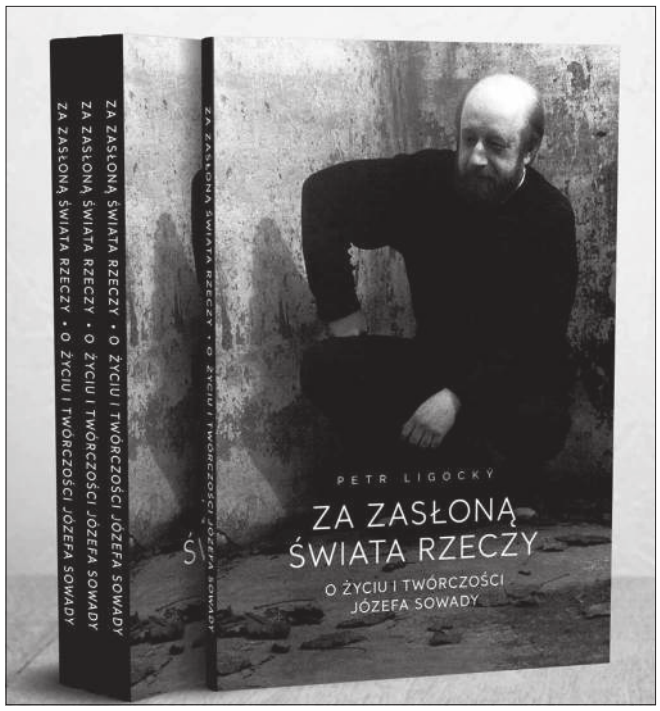

Książka Petra Ligockiego

Książka została napisana pięknym stylem, zawiera opis życiorysu Józefa Sowady, Jego twórczość poetycką, eseistyczną, przedstawia wycinki prasowe, zdjęcia – od okresu dzieciństwa do okresu dojrzałej twórczości oraz reprodukcje oryginalnych prac artysty.

Promocja książki, jeśli pozwoli na to sytuacja epidemiologiczna, odbędzie się 11 grudnia w GCK Gorzyce. **(art)**

Duchowny zmarł w poniedziałek 16 listopada. Miał 87 lat.

Zmarł ks. Edmund Marek. Pochodził z Połomi

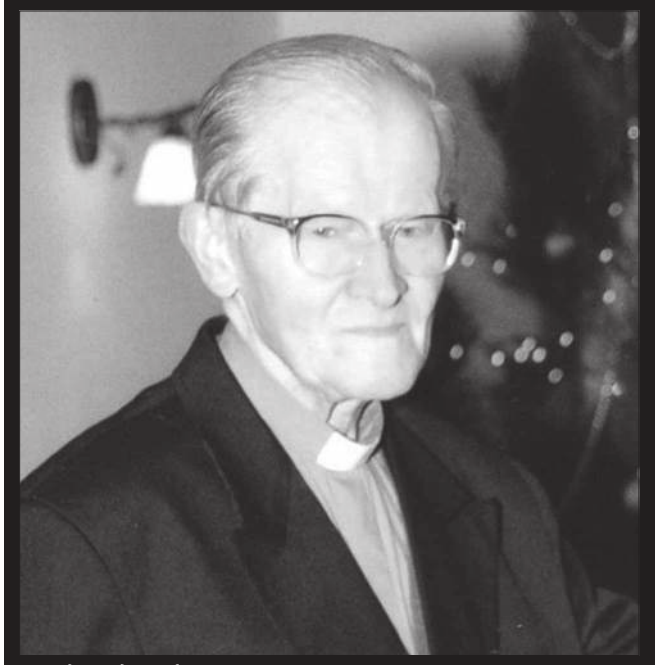

Ks. Edmund Marek

POŁOMIA, SAMBOROWICE Ks. Edmund Marek urodził się 18 kwietnia 1933 r. w Połomi w rodzinie Józefa i Anastazji (z d. Salamon) jako najmłodszy z trojga rodzeństwa. Szkołę podstawową ukończył w rodzinnej miejscowości i kontynuował edukację najpierw przez rok w Państwowym Gimnazjum i Liceum Męskim w Rybniku, a następnie w nowo utworzonej Szkole Ogólnokształcącej Stopnia Podstawowego i Licealnego w Wodzisławiu, gdzie złożył egzamin dojrzałości w 1951 r. Bezpośrednio po maturze wstąpił do Wyższego Seminarium Duchownego Śląska Opolskiego w Nysie. Święcenia kapłańskie przyjął z rąk biskupa częstochowskiego Zdzisława Golińskiego 17 czerwca 1956 r. w opolskim kościele Podwyższenia Krzyża Świętego, pełniącym funkcje kościoła katedralnego.

Duchowny po święceniach został wikariuszem w parafii św. Michała w Opolu-Półwsi (1956 – 1959). W 1959 r został administratorem parafii św. Katarzyny w Lipowej, a po trzech latach objął również jako administrator parafię Świętej Rodziny w Samborowicach. W 1986 r. został mianowany proboszczem parafii św. Marcina w Starym Lesie i pełnił tę funkcję do przejścia na emeryturę w 1999 r. Zamieszkał wtedy w Rydułtowach na terenie archidiecezji katowickiej. W 2014 r. przeniósł się do Diecezjalnego Domu Księży Emerytów w Opolu. Biskup Opolski nadał mu w 1996 r. tytuł dziekana honorowego. Zmarł 16 listopada 2020 r. w Opolu.

Pogrzeb śp. ks. Edmunda Marka odbył się w piątek, 20 listopada w kościele parafialnym Nawiedzenia NMP w Połomi. **(d)**

AUTOPROMOCJA

„100 AUTORYTETÓW NA 100-LECIE NIEPODLEGŁOŚCI W SPRZEDAŻY"

Książkę w cenie 45 zł można zakupić w księgarni przy ul. Targowej 11 w Wodzisławiu, w siedzibie Muzeum w Wodzisławiu przy ul. Rynek 24 lub zamówić pod nr tel. 664 450 432.

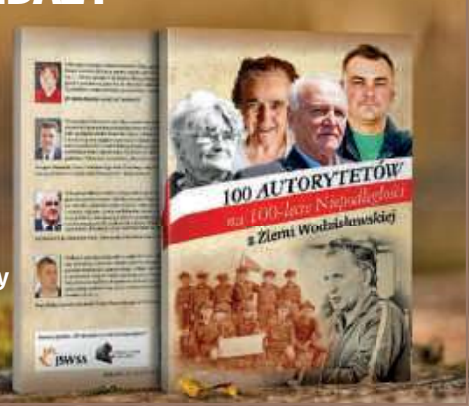

REKLAMA

RYBY ŚWIEŻE I MROŻONE, WĘDZONE Z WŁASNEJ WĘDZARNI

KREWETKA SKLEP I SMAŻALNIA

Ponadto oferujemy sałatki rybne, surówki, wyroby własne takie jak śledziki w oleju, tatar ze świeżego łososia, łosoś marynowany gravlax, pasta rybna, owoce morza

SMAŻALNIA OFERUJE SZEROKI ASTORTYMENT RYB SMAŻONYCH I GRILLOWANYCH

Racibórz, ul. Zborowa 5a tel. 32 415 22 32

Racibórz, ul. Ocicka 5 tel. 32 666 0 111

NIEODPŁATNA POMOC PRAWNA W RADLINIE

Do uzyskania pomocy uprawniona jest każda osoba fizyczna, która złoży pisemne oświadczenie, że nie jest w stanie ponieść kosztów odpłatnej pomocy prawnej.

Punkt nieodpłatnej pomocy prawnej znajduje się w Ośrodku Pomocy Społecznej w Radlinie, ul. Solskiego 15, 44-310 Radlin

Harmonogram przyjęć: pon. 12.30 – 16.30, wt. 12.30 – 16.30, śr. 09.00 – 13.00, czw. 12.30 – 16.30, pt. 09.00 – 13.00. Można umówić się pod numerem telefonu (osoby umówione korzystają z pierwszeństwa): 32 41 209 51.

Fundacja Obrony Praw Człowieka Dura Lex Sed Lex | 44-200 Rybnik, ul. Powst. Śl. 3 lok. 116 KRS: 0000477137

Finansowane ze środków budżetu państwa przekazanych przez Powiat Wodzisławski.

POWIAT WODZISŁAWSKI

eprasa.pl 004d07d45f

W przyszłym roku WCK zorganizuje dla mieszkańców m.in.: spektakle, występy kabaretowe, a także koncerty muzyczne. Na tamtejszej scenie wystąpią np. Ralph Kamiński i Enej. Nie zorganizuje jednak największego przedsięwzięcia, jakim są Dni Wodzisławia Śl. Powód? Brak pieniędzy.

Przyszły rok bez święta miasta i tradycyjnej wigilijki

WODZISŁAW ŚL. W listopadowym posiedzeniu komisji budżetu wziął udział Maciej Meisel, czyli dotychczasowy zastępca dyrektora Wodzisławskiego Centrum Kultury, a od kilku tygodni pełniący jego obowiązki. Przedstawił radnym plany jednostki na 2021 r. W szczególności ofertę kulturalną, a także zestawienie finansowe. – Proponujemy szereg różnorodnych aktywności skierowanych do wszystkich grup wiekowych w zakresie: teatru, filmu, tańca, plastyki, muzyki, a także wielu innych obszarów tematycznych, rozbudzając potrzeby kulturalne, ale także odpowiadając na zapotrzebowanie lokalnego środowiska i współtworząc kulturalny klimat miasta – mówił podczas obrad Maciej Meisel.

Będą spektakle, kabarety i koncerty

Jak zauważył Meisel, oferta jednostki na przyszły rok wpisuje się w wielokierunkową działalność kulturalną, edukacyjną i społeczną. W murach WCK mają się odbywać spektakle, występy kabaretowe, koncerty muzyczne, a także występy premierowe zespołów Amatorskiego Ruchu Artystycznego. – Wśród propozycji przygotowanych przez WCK na przyszły rok warto wymienić wydarzenia muzyczne w wykonaniu znanych artystów takich jak: Stare Dobre Małżeństwo, Piasek, Teresa Werner, Feel z Wodzisławską Orkiestrą Rozrywkową, Enej czy Ralph Kamiński – wymienił Maciej Meisel. Dodał, że w ofercie występów kabaretowych zaplanowano występy znanych formacji, takich jak: Kabaret Ani Mru Mru oraz Smile. Będzie można również wziąć udział w spektaklu teatralnych pn. „Najsłodszy owoc" czy imprezach okolicznościowych jak muzyczne Zaduszki i koncerty karnawałowe. – Z myślą o rodzinnej formule uczestnictwa w kulturze zaplanowano comiesięczne spektakle w ramach cieszącego się od lat popularnością cyklu „Rodzinnych Spotkań z Teatrem – mówił p.o. dyrektora WCK. Dodał, że w przypadku aktywności zespołów Amatorskiego Ruchu Artystycznego w 2021 r. założono przygotowanie 11 koncertów i spektakli premierowych w wykonaniu zespołów: Zespołu Pieśni i Tańca Vladislavia, Klubu Tańca Towarzyskiego Spin, Zespołu Tanecznego Miraż, Teatru Tańca Memento oraz Teatru Szydło i Szydełko. Ponadto WCK planuje organizację festiwali i przeglądów twórczości artystycznej skierowanych do różnych grup odbiorców. Ma się odbyć m.in. trzecia edycja Festiwalu Dokumentu „Optyka wymienna", Wodzisławskie Spotkania z Folklorem połączone z jarmarkiem folklorystycznym, Przegląd Teatrów Osób Niepełnosprawnych oraz Wodzisławski Festiwal Wokalny „Zostań idolem".

Podczas listopadowego posiedzenie komisji budżetu p.o. dyrektora Wodzisławskiego Centrum Kultury Maciej Meisel przedstawiał radnym plany jednostki na 2021 r.

Zła wiadomość

P.o. dyrektora zauważył, że w przypadku zmniejszenia dla WCK kwoty dotacji z budżetu miasta, repertuar imprez zostanie okrojony lub zmieniony. Będzie to miało przełożenie na frekwencję publiczności, która jak podkreślił Maciej Meisel ceni wysoki poziom artystyczny projektów realizowanych w placówce. – Planowana dotacja w stosunku do dotacji zeszłorocznej została już obniżona. Z około 3,2 mln do 2,8 mln zł – mówił. Przekazał radnym również informację, która zapewne nie ucieszy fanów plenerowych koncertów. Ze względu na brak środków finansowych WCK nie planuje organizację Dni Wodzisławia Śl. oraz Wigilijki dla mieszkańców. Reggae Festiwal z kolei ze względu na obniżoną dotację i niepewną stację sanitarno-epidemiologiczną zorganizowany zostanie w formie transmisji on-line, jak to miało miejsce w tym roku.

Budżet na minusie?

Radni do zreferowanego przez szefa WCK tematu mieli przede wszystkim pytania w kwestii planów finansowych jednostki. Zgodnie z przedstawionym zestawieniem: przychody ze sprzedaży usług własnych mają wynieść prawie 832,5 tys. zł, a dotacja z budżetu miasta – nieco ponad 2,8 mln zł. Koszty z kolei mają ogółem wynieść prawie 4 mln zł. W efekcie wynik finansowy plasuje się na ujemnym poziomie. Do zamknięcia budżetu brakuje dokładnie 117 tys. zł. – Proszę wyjaśnić, z jakiego powodu wynik finansowy jednostki jest ujemny – mówiła radna Krystyna Warcok. Maciej Meisel nie potrafił udzielić na to pytanie odpowiedzi. Zobowiązał się jednak, że pani radna otrzyma ją drogą pisemną. Nasza redakcja również zwróciła się do wodzisławskiego magistratu z pytaniem, z czego wynika ujemny wynik finansowy WCK. Jak wyjaśnia nam Klaudia Bartkowiak z tamtejszego wydziału dialogu, promocji i kultury, na kwotę 117 tys. zł, stanowiącą stratę bilansową, składa się koszt amortyzacji środków trwałych jednostki. – Wspomniany koszt nie jest wydatkiem, w związku z czym nie obciąża on finansowo WCK. Powyższy zapis w planie finansowym wynika z przyjętych zasad rachunkowości instytucji kultury – tłumaczy. **(juk)**

Gdzie można będzie oddać zużyte baterie?

WODZISŁAW ŚL. Służby Komunalne Miasta Wodzisławia Śląskiego pracują nad stworzeniem specjalnych pojemników na zużyte baterie. Gotowe pojemniki, wykonane z odpadów po poprzednich inwestycjach mają pojawić się w mieście jeszcze w listopadzie.

– Usytuowane zostaną, podobnie jak serca na nakrętki, w Parku Miejskim oraz w Rodzinnym Parku Rozrywki. Jednorodne, swym kształtem przypominające baterię, będą posiadały specjalne oznaczenie, do czego są przeznaczone. Zero waste w tym przypadku oznacza, że pojemniki zostaną wykonane przez pracowników miejskiej jednostki z pozostałości rur stosowanych do odwodnienia drogowego, w normalnej sytuacji nadających się do wyrzucenia. Dzięki pojemnikom na baterie znajdą nowe zastosowanie. Nad pojemnikami, tak jak nad sercami, będą czuwać pracownicy Służb Komunalnych Miasta – informuje Klaudia Bartkowiak z Wydziału Dialogu, Promocji i Kultury.

Pierwsze serce na plastikowe nakrętki (w Rodzinnym Parku Rozrywki) zostało już zapełnione po brzegi i opróżnione przez Służby Komunalne Miasta. Dochód ze sprzedaży nakrętek zostanie przekazany na rehabilitację Lilianki Sówka. Jeśli kolejne podobne pomysły wkroczą w fazę realizacji przez SKM, miasto będzie o tym informować.

AgaKa

REKLAMA

SPRZEDAŻ I WYNAJEM SAMOCHODÓW DOSTAWCZYCH
ROMAN WEISER

www.weiser.xo.pl
e-mail: romanweiser@wp.pl
47-400 RACIBÓRZ, ul. Piotrowska 12
tel./fax 32-415-59-73
tel. kom. 602-794-286, 696-012-587

NOWY SERWIS REKRUTACYJNY
praca nowiny.pl
RACIBÓRZ • RYBNIK • GLIWICE
WODZISŁAW ŚL. • KĘDZIERZYN
JASTRZĘBIE-ZDRÓJ • ŻORY

praca.nowiny.pl
Sprawdź nas już dziś!

REKLAMA

NZOZ „SANUS" S.C. Zakład Pielęgnacyjno-Opiekuńczy

INFO 665 113 739
www.zposanus.pl
Twoi najbliżsi potrzebują całodobowej opieki i pielęgnacji? Opieka, pielęgnacja, wyżywienie, rehabilitacja, zajęcia logopedyczne, wypełnienie czasu wolnego, opieka duszpasterska.
Zaopiekujemy się profesjonalnie!
44-310 Radlin, ul. Władysława Orkana 8
ODDZIAŁ ZPO (32) 453 81 87, 661 205 550
DYREKTOR NZOZ – 784 933 093, 660 438 300

eprasa.pl 004d07d45f

W CIĄGU TYGODNIA NA COVID-19 ZMARŁO 27 MIESZKAŃCÓW POWIATU

REKORDOWA LICZBA ZMARŁYCH

POWIAT Do 8437 wzrosła liczba odnotowanych przypadków zakażenia koronawirusem w powiecie wodzisławskim (5223 zakażenia) i Jastrzębiu-Zdroju (3214 zakażeń). To 668 zakażeń więcej niż przed tygodniem. Do poniedziałku 23 listopada na terenie obsługiwanym przez Powiatową Stację Sanitarno-Epidemiologiczną w Wodzisławiu Śląskim wyzdrowiało 4778 osób. Oznacza to, że potwierdzonych aktywnych przypadków koronawirusa w powiecie wodzisławskim i Jastrzębiu-Zdroju w dniu 23 listopada było 3659, z czego w samym Jastrzębiu-Zdroju było to 1174 aktywnych przypadków. Na terenie powiatu wodzisławskiego liczba aktywnych zakażeń wynosi obecnie 2485. Tydzień temu aktywnych zakażeń na terenie powiatu wodzisławskiego było 2241. Hospitalizowanych jest obecnie 21 mieszkańców powiatu wodzisławskiego. Przed tygodniem było to 47 osób. Na kwarantannie i w izolacji przebywa 2619 mieszkańców powiatu wodzisławskiego (przed tygodniem było to 3710 osób).

Niestety znacznie przybyło zmarłych z powodu COVID-19 mieszkańców powiatu. Do 23 listopada zmarły 102 osoby. Przed tygodniem było to zaś 75 osób. W ciągu tygodnia zmarło więc 27 osób. To rekordowa liczba. Najwięcej zmarłych wodzisławski Sanepid odnotował 19 listopada – Sanepid podał wówczas, że zmarło 21 mieszkańców powiatu wodzisławskiego. Co ciekawe nie wszyscy zmarli jednak w tym samym dniu. – Informacje o tych zgonach dotarły do nas ostatniej doby ze szpitali, ale nie sądzę, by dotyczyły one zgonów tylko z ostatniej doby. Szpitale są zawalone pracą, przede wszystkim ratują ludzi, papierkowa robota w tej sytuacji schodzi na dalszy plan – mówiła nam 19 listopada Barbara Orzechowska, Państwowy Powiatowy Inspektor Sanitarny w Wodzisławiu Śl. Jej słowa potwierdza Krzysztof Kowalik, dyrektor Powiatowego Publicznego Zakładu Opieki Zdrowotnej w Rydułtowach i Wodzisławiu Śl., w którym 19 listopada odnotowano aż 16 zgonów mieszkańców naszego powiatu, 2 z powiatu raciborskiego i 1 z powiatu pszczyńskiego. Przy czym wojewódzki Sanepid opublikował – błędną jak się okazało – informację, że 18 osób zmarło w szpitalu w Rydułtowach a 1 (ta z powiatu pszczyńskiego) w Wodzisławiu. Dyrektor Kowalik precyzuje, że informacje zawarte w komunikacie Sanepidu w Katowicach z 19 listopada były błędne. – Widocznie ktoś, kto wprowadzał dane do systemu wpisał tylko jedną lokalizację naszego szpitala – tłumaczy. Dyrektor dodaje, że liczba zgonów, która wówczas została podana, również nie jest do końca prawidłowa. – Lekarze przez kilka dni nie mieli czasu wypełniać dokumentów, dlatego zrobili to hurtowo jednego dnia. Stąd tak duża liczba zgonów, które tak naprawdę wydarzyły się na przełomie kilku dni, a nie jednej doby – mówi. – W tym czasie ważniejsze jest ratowanie zdrowia i życia ludzkiego, dlatego papierologia schodzi na dalszy plan – wyjaśnia Krzysztof Kowalik.

Dodajmy, że 19 listopada Sanepidy odnotowały zgony mieszkańców powiatu wodzisławskiego w kilku szpitalach. Oprócz 16 wspomnianych zgonów w szpitalu w Rydułtowach i Wodzisławiu, mieszkańcy powiatu wodzisławskiego zmarli też w szpitalach w Knurowie (1 osoba), w Gnieźnie (1 osoba), w Raciborzu (2 osoby) i w Jastrzębiu (1 osoba). **(art)**

Oliwia odeszła.

To dla niej śpiewali Weekend i Piersi

Oliwia Nalepka, nastolatka pochodząca z Wodzisławia Śl., zmagała się z mukowiscydozą. W wieku 14 lat przegrała nierówną walkę.

WODZISŁAW ŚL. Oliwia Nalepka wraz z rodziną mieszkała w Wodzisławiu Śl. Chorowała na dewastującą jej organizm mukowiscydozę. Choroba niszczyła jej płuca i układ trawienny. Dziewczynka w wieku 8 lat została najmłodszym w Polsce biorcą płuc. Transplantację tego organu przeszła w Wiedniu. Niestety, później pojawiły się komplikacje, ponieważ organizm Oliwki zaczął odrzucać przeszczepione płuca. 19 listopada przegrała nierówną walkę z chorobą. Historię tej walki kilka razy opisywaliśmy na naszych łamach.

Oliwia miała 3,5 roku, kiedy lekarze z Zabrza oznajmili rodzicom, że jej problemy zdrowotne powoduje mukowiscydoza. Wcześniej lekarze leczyli dziewczynkę na zupełnie inną chorobę. Od tego dnia rodzina z przyjaciółmi robili wszystko, aby dziecko mogło w miarę normalnie funkcjonować. Dlatego odbywały się charytatywne zbiórki, aukcje, biegi, a także koncerty. To dla Oliwii w 2014 r. w Wodzisławiu Śl. zagrał zespół Weekend, a w 2017 r. w Marklowicach TABU oraz Piersi.

Ostatnie pożegnanie 14-letniej Oliwki odbyło się 23 listopada w kościele pw. Matki Boskiej Częstochowskiej w wodzisławskiej dzielnicy Wilchwy. **(juk)**

MATERIAŁ INFORMACYJNY MINISTERSTWA ZDROWIA

Otyłość chorobą XXI wieku

Według Światowej Organizacji Zdrowia (WHO) prawie 40 proc. dorosłych na świecie ma nadwagę, a co trzeci cierpi na otyłość. 650 mln ludzi jest chorych na otyłość, która stanowi zagrożenie dla zdrowia i życia. W ciągu ostatnich 40 lat populacja osób otyłych na świecie powiększyła się prawie trzykrotnie. W Polsce nie jest lepiej, bo problem z nadmierną wagą ciała ma ponad połowa (61 proc.) mieszkańców. Częściej występuje on u mężczyzn (74 proc.) niż u kobiet (50 proc.). 46 proc. mężczyzn ma nadwagę, a 28 proc. jest otyłych, w porównaniu do 29 proc. Polek z nadwagą i 21 proc. z otyłością.

Nadwaga a otyłość

Nadwaga to jeszcze nie otyłość, ale ją poprzedza. Obie przypadłości łączy nadmierna lub nieprawidłowa akumulacja tłuszczu w organizmie, a różni wskaźnik BMI. Oznacza on stosunek wagi (w kilogramach) do kwadratu wzrostu (w metrach). Norma BMI to 20-25, czyli przy wzroście 170 cm waga powinna się mieścić w granicach 57,8-72,5 kg.
Z nadwagą mamy do czynienia, gdy BMI jest większe lub równe 25. Osoba z nadwagą o wzroście 170 cm waży ponad 72,5 kg. W przypadku otyłości BMI jest większe lub równe 30, czyli (przy tym samym wzroście) waga otyłego człowieka wynosi co najmniej 86,7 kg.

Otyłość to choroba

Nadmierna masa ciała to nie tylko problem estetyczny, ale i spore zagrożenie dla zdrowia: stanowi ona prostą drogę do otyłości, uznanej za chorobę cywilizacyjną XXI wieku. Każdego roku odpowiada ona za blisko 3 mln zgonów na całym świecie.
Otyłość jest chorobą przewlekłą spowodowaną nadmiarem energii zawartej w pokarmach w stosunku do zapotrzebowania organizmu. Otyłość to poważny problem medyczny, bo jest przyczyną wielu chorób, w tym nowotworowych, które obniżają jakość życia i mogą prowadzić do przedwczesnej śmierci.
Otyłość zaczyna się od złych nawyków żywieniowych już u dzieci, które nasilają się z wiekiem. WHO alarmuje, że co trzecie europejskie dziecko ma problem z nadwagą lub otyłością.

Przyczyny i skutki otyłości

Otyłości nie powoduje wyłącznie nieumiarkowanie w jedzeniu i piciu, choć pozostaje jedną z jej głównych przyczyn. Winna jest też mała aktywność fizyczna. Bardzo ważne jest, aby na czas rozpoznać nadwagę, zmienić nawyki żywieniowe, wprowadzić regularność posiłków i zadbać o ruch.
Za otyłość mogą odpowiadać zaburzenia hormonalne i metaboliczne, a także zaburzenia w sferze psychicznej. Jej pojawieniu się sprzyjają czynniki genetyczne, dziedziczne, jak też wpływ środowiska, codziennych zachowań, zwyczajów kulinarnych, stres, tryb życia, brak aktywności fizycznej. U osób otyłych komórki tłuszczowe mogą wywoływać reakcje zapalne, które zaburzają metabolizm i trwale osłabiają odporność organizmu. W ten sposób zwiększa się ryzyko wielu chorób, w tym cukrzycy, nadciśnienia, nowotworów, miażdżycy, chorób układu sercowo-naczyniowego, niealkoholowego stłuszczenia wątroby, a nawet COVID-19.

Uwaga na brzuch

Największym zagrożeniem dla zdrowia jest otyłość brzuszna, często określana jako typ jabłko. Sygnałem otyłości brzusznej u kobiety jest obwód pasa 88 cm, a u mężczyzny 94 cm. Otyłość brzuszna u kobiet pojawia się zazwyczaj w przypadku zaburzeń hormonalnych lub w trakcie menopauzy. U mężczyzn związana jest z siedzącym trybem życia i niewłaściwym jedzeniem. W przypadku tej formy otyłości tłuszcz jest trudny do usunięcia, bo gromadzi się pod skórą i wokół narządów wewnętrznych: obrasta serce, wątrobę, trzustkę i mięśnie szkieletowe. A im więcej tłuszczu, tym wolniej i mniej efektywnie pracują organy wewnętrzne: pojawia się więcej cholesterolu, zwiększa się ryzyko zakrzepów, organizm słabnie i pogarsza się jego odporność. Jeśli taki stan utrzymuje się przez lata, to można stracić nie tylko zdrowie, ale i życie.
Główną przyczyną jest niewłaściwa dieta. Jeśli jemy produkty przetworzone, dużo słodyczy, słodkich napojów i alkoholu, to jesteśmy w grupie ryzyka. Często jest to wynik zaniedbań i braku świadomości wyniesionych z dzieciństwa. W Polsce badacze zauważyli nadwagę u 31 proc. chłopców i 20 proc. dziewcząt, czyli u niemal 1,5 miliona dzieci i młodzieży.
Otyłości lepiej zapobiegać, niż ją leczyć. Podstawą profilaktyki są zdrowe nawyki żywieniowe, pełnowartościowe nieprzetworzone produkty, liczenie kalorii i ich spalanie przez regularny ruch.

Szukasz pomocy? Skorzystaj z bezpłatnych konsultacji i diet:

CENTRUM DIETETYCZNE ONLINE ***poradnia.ncez.pl***,

PORTAL Z DIETAMI DLA KAŻDEGO ***diety.nfz.gov.pl***.

Jesteś pracodawcą?
Dbasz o zdrowie swoich pracowników?
Weź udział w programie PracoDawca Zdrowia.
WIĘCEJ INFORMACJI NA STRONIE: planujedlugiezycie.pl
ZAKŁADKA PracoDawca Zdrowia

CHCESZ WIEDZIEĆ WIĘCEJ, SZUKASZ INFORMACJI NA TEMAT BEZPŁATNYCH BADAŃ, WEJDŹ NA www.planujedlugiezycie.pl

PLANUJĘ DŁUGIE ŻYCIE

Ministerstwo Zdrowia

Kampania społeczna „Planuję długie życie" realizowana w ramach Narodowej Strategii Onkologicznej na lata 2020-2030, finansowana ze środków Ministra Zdrowia.

eprasa.pl 004d07d45f

Zarząd powiatu wodzisławskiego przyznał pierwsze stypendia dla przyszłych pielęgniarek, które po ukończeniu studiów rozpoczną pracę w wodzisławsko-rydułtowskiej lecznicy. To działanie mające zachęcić młodych adeptów pielęgniarstwa do podejmowania pracy w powiatowych szpitalach i poradniach.

Po tysiąc złotych zgłosiły się dwie przyszłe pielęgniarki

POWIAT Powiatowy Publiczny Zakład Opieki Zdrowotnej (PPZOZ) w Rydułtowach i Wodzisławiu Śl. podobnie jak wiele innych placówek medycznych w kraju, boryka się z brakiem personelu pielęgniarskiego. Aby przynajmniej częściowo zmienić ten negatywny trend, władze powiatu wodzisławskiego postanowiły zaproponować studentom i studentkom III roku studiów licencjackich oraz II roku studiów magisterskich na kierunku pielęgniarstwo stypendia. Zainteresowanie nimi okazało się jednak małe.

Jeden warunek

Przypomnijmy, że stypendium wynosi 1000 zł na miesiąc i przysługuje od 1 października 2020 r. do 30 czerwca 2021 r. Głównym warunkiem jego uzyskania było zobowiązanie do podjęcia zatrudnienia w wodzisławsko-rydułtowskiej lecznicy po zakończeniu studiów pierwszego lub drugiego stopnia na kierunku pielęgniarstwo jednak nie później niż w ciągu 3 miesięcy od zakończenia studiów, na okres nie krótszy niż 3 lata. Pierwszy nabór wniosków ogłoszono na przełomie października i listopada. – Informację o naborze przesłano do uczelni wyższych kształcących na tym kierunku oraz przekazano mediom. Mimo bardzo krótkiego okresu na składanie wniosków, komplikacji związanych z przejściem uczelni na naukę zdalną, a także niepewności o własną przyszłość zawodową, jaką wiele osób odczuwa w okresie epidemii, oferta spotkała się z zainteresowaniem ze strony studentów – przekazuje Wojciech Raczkowski z wodzisławskiego starostwa powiatowego.

Inwestycja w przyszłość szpitala

Mimo wstępnego zainteresowania ze strony studentów to wnioski o stypendium zdecydowały się ostatecznie złożyć dwie osoby i obie decyzją zarządu powiatu stypendia otrzymały. 16 listopada podpisano stosowne umowy w tej sprawie. Jak mówi Wojciech Raczkowski, obie stypendystki są mieszkankami powiatu wodzisławskiego. Jedna studiuje w Państwowej Wyższej Szkole Zawodowej w Raciborzu, druga natomiast w Akademii Techniczno-Humanistycznej w Bielsku-Białej. – Zdajemy sobie sprawę, że te dwie osoby nie rozwiążą obecnych problemów kadrowych naszych szpitali. Nie taki był też cel. Ten program stypendialny to raczej nasza inwestycja w przyszłość naszych szpitali – podkreśla starosta Leszek Bizoń. Dodaje też, że uczyniono ważny pierwszy krok. – Jestem przekonany, że gdy będziemy mieć więcej czasu na akcję informacyjną, uczelnie powrócą do normalnego funkcjonowanie, a ludzie z większą odwagą i optymizmem będą spoglądać w przyszłość, to w kolejnych naborach o stypendium będzie ubiegać się więcej osób. Bo przecież my oprócz stypendium tak naprawdę oferujemy gwarancję stabilnej pracy – puentuje starosta.

Wyraz poczucia odpowiedzialności samorządu

Wojciech Raczkowski komentuje, że wynik naboru nie jest imponujący, ale też w wyjątkowo trudnej sytuacji został on przeprowadzony. – Uważam, że w takich okolicznościach, ten wynik nie jest bardzo zły – mówi. Dodaje, że program stypendialny nie był pomyślany jako panaceum czy też rozwiązanie aktualnych problemów kadrowych w PPZOZ-ie. – Tylko człowiek bez wyobraźni mógłby tego oczekiwać. Ten program to raczej inwestycja powiatu w przyszłość szpitali w sensie kadrowym, ale też wyraz poczucia odpowiedzialności samorządu – podkreśla. – Powiedzmy sobie też otwarcie, że wdrażanie programów stypendialnych dla kadry medycznej czy jakiejkolwiek innej profesji, nie powinno być zadaniem samorządów. One mają dość innych zadań do realizacji przy zbyt małej ilości środków – zauważa. Raczkowski dodaje, że kształcenie kadr medycznych to problem systemowy i systemowo powinien być rozwiązany, czyli przez władze centralne, niezależnie od tego, kto rządzi. – Dopóki jednak jest jak jest, każda inicjatywa samorządu, który na miarę swoich możliwości próbuje wziąć sprawy w swoje ręce i zmienić niekorzystną sytuację, powinna zasługiwać na wsparcie – mówi. **(juk)**

OKIEM STUDENTKI PIELĘGNIARSTWA

Zapytaliśmy studentkę pielęgniarstwa, jakie ma zdanie o oferowanych przez powiat wodzisławski stypendiach. – Ta oferta wydaje się dość dobra, ale ma pewien haczyk – przyznała nam Dagmara, która uczy się w Państwowej Wyższej Szkole Zawodowej w Raciborzu. Zauważyła, że stypendium ma dobre i złe strony. – Za jego ubieganiem się przemawia przede wszystkim kwota. Tysiąc złotych otrzymywane co miesiąc to duży zastrzyk gotówki dla studenta – mówi. – Zła strona, to oczywiście, deklaracja podjęcia w szpitalu pracy – dodaje. Studentka tłumaczy nam, że nastały niepewne czasy, dlatego trudno obiecać, że po skończeniu studiów podejmie się pracę w tym czy innym zakładzie. – Będąc kobietą, ta niepewność jest jeszcze większa. W międzyczasie mogę zajść w ciążę. I co wtedy? – zastanawia się. – Poza tym nie oszukujmy się, praca w państwowej służbie zdrowia nie jest zbyt opłacalna – kwituje. Dagmara rozumie jednak, że powiat przyznając stypendia, czegoś w zamian oczekuje. – Tak czy inaczej, to dobra inicjatywa – podkreśla.

MATERIAŁ INFORMACYJNY MINISTERSTWA ZDROWIA

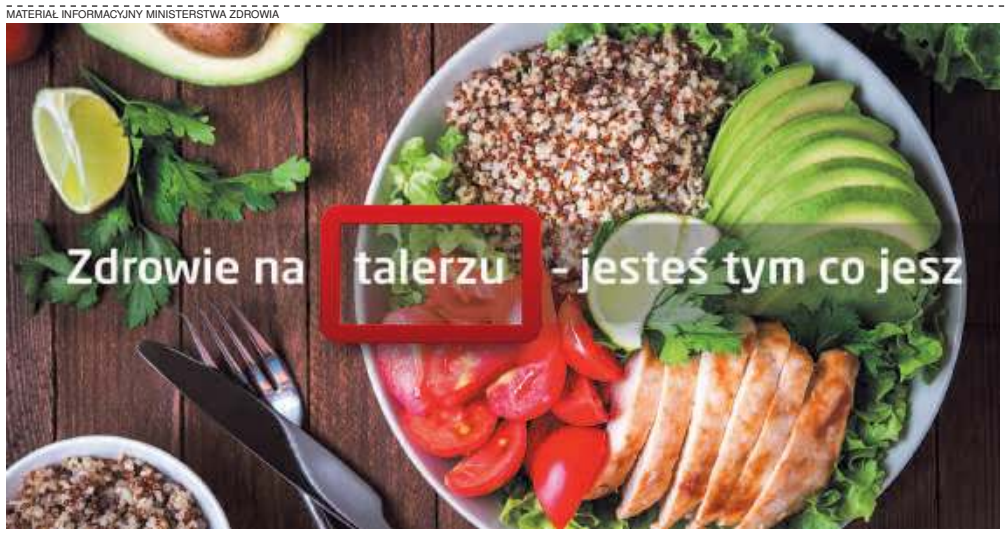

Magda zorientowała się, że córce coś dolega, kiedy licealistka zaczęła słabnąć, miała trudności z obudzeniem się rano, a w ciągu dnia kładła się na krótką drzemkę, która często przeciągała się do późnego wieczora. Podejrzewała, że może jej dziecko podobnie jak wielu nastolatków uzależniło się od komputera, bo kiedy córka nie spała, całą jej uwagę pochłaniały towarzyszące jej ekrany – komputera lub smartfona. Mało jadła, a mimo tego zaczęła tyć. Zaniepokojona matka zabrała ją do lekarza. Wykonane badania nie pozostawiały wątpliwości – to początek cukrzycy. Lekarka nakazała sprawdzić, czym dokładnie żywi się nastolatka. Okazało się, że jej podstawowa dieta to słodycze, chipsy i napoje gazowane z dużą zawartością cukru. Magda z przerażeniem odkryła puste słoiki po kremie czekoladowym ukryte za łóżkiem swojego dziecka. To był ostatni dzwonek, by zawalczyć o zdrowie dla całej rodziny. Zbiorowy indeks BMI Magdy, jej męża i córki wskazywał na to, że wszyscy troje mają do zrzucenia łącznie aż 50 kilogramów!

Zdrowa dieta pomaga uniknąć raka

Zazwyczaj trudno się zorientować, że coś jest nie tak z naszą dietą. Większość ludzi je, żeby zaspokoić głód, nie zważając, że je niezdrowo i za dużo. Alarm włącza się dopiero po otrzymaniu diagnozy lekarskiej albo stwierdzeniu, że mamy szafę pełną za małych ubrań.
Jest wiele sposobów właściwego podejścia do żywienia. Przede wszystkim niezbędna jest wiedza, jakie produkty i w jakich ilościach należy spożywać, by zachować zdrowie. Na tej liście nie ma przysmaków, na które pozwalamy sobie w chwili słabości, stresu, albo po prostu dla przyjemności, takich jak czekoladki czy słone orzeszki. A one są przecież na półkach sklepowych i kuszą pięknymi etykietami. Bezwiednie lądują w koszyku, potem w żołądku. Niezdrowe konserwanty, sól, tłuszcze, cukier odkładają się w komórkach na długo, nierzadko przyczyniając się do rozwoju chorób nowotworowych.

Co jeść, żeby nie chorować

Według America Cancer Society, niezdrowy styl życia i odżywiania się odpowiada aż za 40% zachorowań na raka. Na początku trzeba zbilansować dietę z zapotrzebowaniem kalorycznym. Ilość kalorii potrzebnych każdemu do utrzymania funkcji życiowych jest zindywidualizowana. Mniej kalorii potrzebuje osoba pracująca w ciepłym biurze niż robotnik zimą na budowie, mniej osoba starsza, więcej sportowiec.
Przeciętnie zdrowa kobieta ważąca 60 kg potrzebuje 1800 do 2800 kilokalorii dziennie. Mężczyzna ważący 77 kg – od 2200 do 3200 kcal. By poznać własne zapotrzebowanie kalorycznie warto skorzystać z dostępnych w sieci kalkulatorów.
Codziennie spożywane potrawy powinny zawierać dużo warzyw, roślin strączkowych, produktów pełnoziarnistych. Ryby morskie, zwłaszcza te pochodzące z naturalnych odłowów, a nie z hodowli można jeść nawet dwa razy w tygodniu. Zawierają kwasy omega-3, podobnie jak olej lniany czy oliwa z oliwek tłoczona na zimno, orzechy i awokado. Kwasy te chronią komórki przez zmianami nowotworowymi i działają przeciwzapalnie.
Dietę można uzupełnić o jagody, także egzotyczne, np. goji, acai, siemię lniane, nasiona chia, jednak z zastrzeżeniem, że nie jest to podstawowy posiłek, ale jedynie uzupełnienie pewnych składników na zasadzie suplementacji. O utrzymanie flory bakteryjnej odpowiadającej za prawidłowe funkcjonowanie jelit zadbają choćby popularne w polskiej kuchni kiszonki z warzyw oraz naturalny jogurt i kefir.
Unikać należy natomiast czerwonego mięsa, produktów wysokoprzetworzonych, np. wędlin, tłuszczy zwierzęcych oraz wszystkiego, co zawiera cukier. Zaleca się też umiar w piciu herbaty i kawy oraz w spożywaniu napojów alkoholowych.
I co szczególnie ważne, pić dużo wody! Minimum 1,5 litra dziennie. Czysta woda okazuje się zbawienna dla naszych komórek.

Wiemy, ale nie stosujemy

Do najczęściej popełnianych błędów żywieniowych należy nadmierne spożycie mięsa, soli i cukru. Cukier już uznano za truciznę naszych czasów. Jest on obecny w większości przetworzonych produktów. Dodaje się go w dużej ilości do produkowanych przemysłowo soków, napojów, jedzenia dla dzieci. Czerwonego mięsa (wołowina, wieprzowina, jagnięcina) nie powinno się jeść częściej niż raz w tygodniu, ale warto też rozważyć całkowitą rezygnację z potraw mięsnych, z powodów zdrowotnych.
Pijemy też za mało wody. Człowiek składa się z wody w 60-70 procentach. Żeby komórki mogły dobrze funkcjonować, muszą być dobrze nawodnione. Najlepiej czystą, niegazowaną wodą.
Wśród zalecanych przez Unię Europejską w ramach profilaktyki chorób nowotworowych 12 zasad zdrowego stylu życia, znanych pod nazwą Europejski Kodeks Walki z Rakiem, znalazło się zdrowe odżywianie. Od nas zależy taki dobór produktów spożywczych i diet, by utrzymać prawidłową wagę ciała i uniknąć wielu nowotworów.

Jesteś pracodawcą?
Dbasz o zdrowie swoich pracowników?
Weź udział w programie PracoDawca Zdrowia.
WIĘCEJ INFORMACJI NA STRONIE: **planujedlugiezycie.pl**
ZAKŁADKA **PracoDawca Zdrowia**

CHCESZ WIEDZIEĆ WIĘCEJ, SZUKASZ INFORMACJI NA TEMAT BEZPŁATNYCH BADAŃ, WEJDŹ NA www.planujedlugiezycie.pl

PLANUJĘ DŁUGIE ŻYCIE

Ministerstwo Zdrowia

Kampania społeczna „Planuję długie życie" realizowana w ramach Narodowej Strategii Onkologicznej na lata 2020-2030, finansowana ze środków Ministra Zdrowia.

eprasa.pl 004d07d45f

Producenci, wytwórcy i sprzedawcy polskiej żywności!

Startujemy z pierwszym społecznym projektem medialnym na rynku spożywczym

Szanowni Państwo,

Wydawnictwo Nowiny, jako wydawca tygodników **Nowiny Raciborskie, Nowiny Wodzisławskie, bezpłatnych miesięczników – Magazyn Rybnicki, Nowiny Żorskie i Nowiny Jastrzębskie** oraz regionalnego portalu informacyjnego **Nowiny.pl**, realizuje pierwszą edycję regionalnego społecznego projektu medialnego pn.: „Kupuję-Smakuję. Wybieram polskie produkty".

Głównym celem naszego projektu jest promocja polskiej żywności i wzmacnianie wizerunku polskich producentów, wytwórców i sprzedawców – lokalnych, regionalnych i ogólnopolskich.

TAKIEGO PROJEKTU JESZCZE NIE BYŁO!

Kompleksowy projekt medialny będzie realizowany w okresie **od listopada do Świąt Bożego Narodzenia 2020 roku**. Proponujemy więc Państwu możliwość komercyjnego uczestnictwa w tym wyjątkowym przedsięwzięciu. Tym samym prezentacja Państwa firmy dotrze do kilkudziesięciu tysięcy mieszkańców całego Subregionu Zachodniego (500 tys. mieszkańców) różnymi kanałami informacyjnymi.

DO KOGO KIERUJEMY PROJEKT?

- Partnerzy strategiczni nie tylko z branży spożywczej
- Ogólnopolscy, regionalni i lokalni producenci, wytwórcy i sprzedawcy żywności
- Restauracje i firmy gastronomiczne
- Organizatorzy imprez i wydarzeń kulinarnych oraz Stowarzyszenia kulinarne
- Urzędy miast i gmin oraz instytucje wspierające rozwój lokalnego i regionalnego rynku branży spożywczej

GŁÓWNE DZIAŁANIA W RAMACH PROJEKTU – 5 FILARÓW

1. Działania redakcyjne: cykl publikacji dziennikarskich (artykuły, video, itp.) realizujących cele projektu poprzez treści informacyjne, edukujące, promujące patriotyzm konsumencki, osiągnięcia polskich firm, itp.
2. Działania promocyjne: publikacja prezentacji partnerów strategicznych i producentów żywności w naszych mediach: gazetach (Nowiny Raciborskie, Nowiny Wodzisławskie, Magazyn Rybnicki, Nowiny Żorskie, Nowiny Jastrzębskie), na portalu Nowiny.pl, w mediach społecznościowych (Facebook, Instagram, Youtube i Linkedin), na ekranach LED, w bezpłatnym magazynowym wydaniu oraz książeczce kucharskiej „Sekrety śląskiej kuchni" z przepisami kulinarnymi promującymi producentów
   Wydarzenie „Kuchnia ON-LINE": relacja na żywo (streaming on-line na Nowiny.pl i FB Nowiny.pl) oraz publikacja 5 odcinków video off-line z eventu polegającego na gotowaniu potraw świątecznych przez renomowanego kucharza, połączonego z lokowaniem produktów naszych partnerów.
3. Konkurs: „Sam kupuję i smakuję": udostępnienie platformy internetowej na Nowiny.pl i w mediach społecznościowych dla społeczności subregionu zachodniego celem publikacji nadesłanych przez czytelników własnych filmów z gotowania potraw świątecznych z możliwością wygrania wartościowego sprzętu kuchennego!
4. Kampania promocyjna projektu w mediach tradycyjnych i mediach społecznościowych wraz z publikacją logotypów partnerów i producentów – projekt będzie promowany w największym w regionie radiu Vanessa FM, Raciborskiej Telewizji Kablowej RTK, Telewizji TVS, portalu www.serwisspozyczy.pl, www.foodfakty.pl, blogu kulinarnym www.myfoodzaneta.pl, w naszych tygodnikach i miesięcznikach bezpłatnych oraz w mediach społecznościowych (Facebook, Instagram, Youtube i Linkedin). Patronem branżowym projektu są program promocyjny „Doceń polskie" www.docenpolskie.pl oraz Śląska Izba Rolnicza www.sir-katowice.pl

ZAPEWNIAMY RÓWNIEŻ POMOC W PRZYGOTOWANIU PREZENTACJI

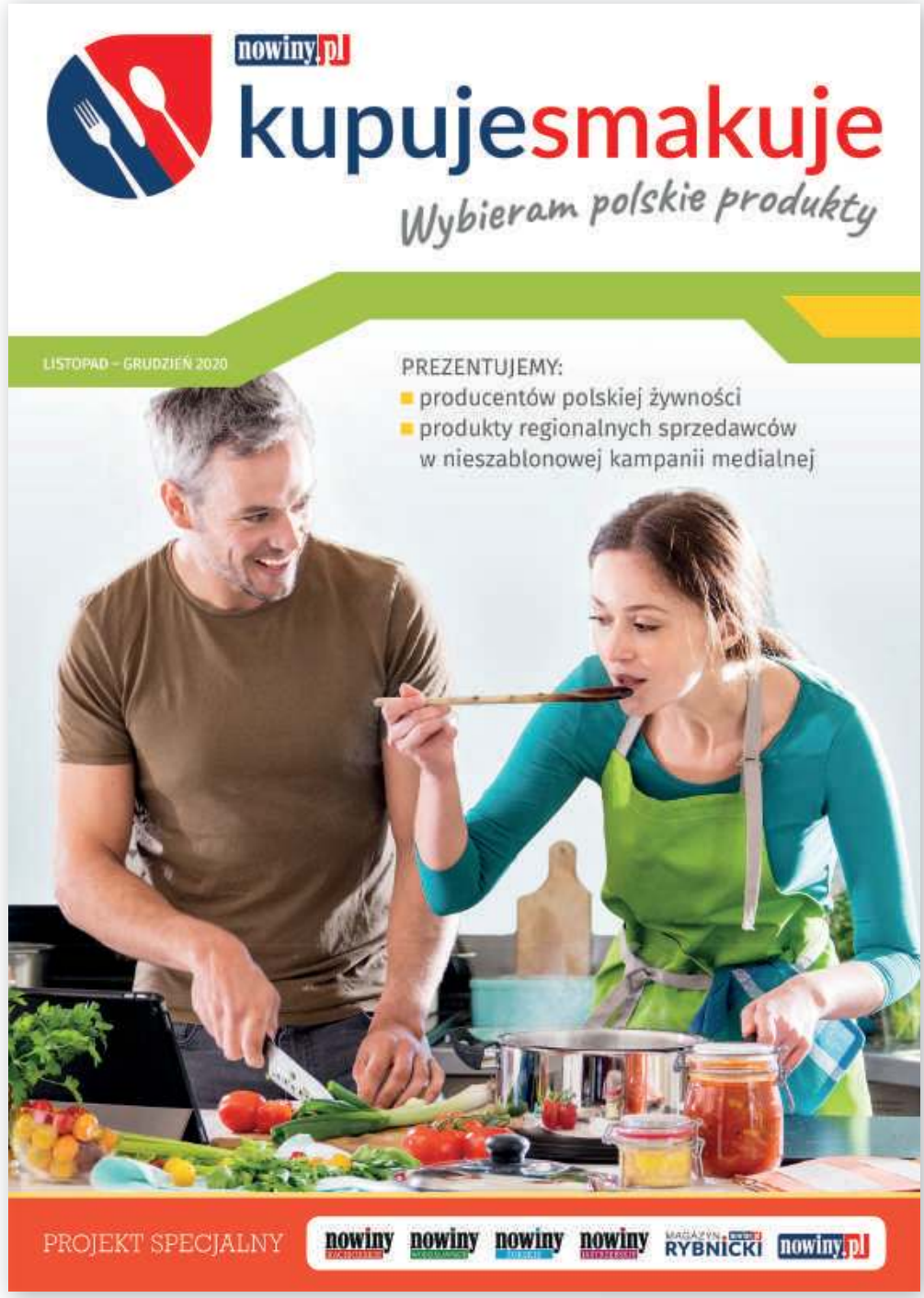

Kreatywne biuro reklam zaprasza do współpracy!

Ewa Koczwara
SPECJALISTA DS. REKLAM

Monika Pilch
SPECJALISTA DS. REKLAM

Joanna Janik
SPECJALISTA DS. REKLAM

Marek Kuder
KIEROWNIK BIURA REKLAM

Roman Kędzierski
SPECJALISTA DS. REKLAM

Skontaktuj się z nami już dziś i zamów prezentację!

tel. 32 415 47 27 w. 12, 13, 38, 48, 49
e-mail: reklama@nowiny.pl

NOWOŚĆ!

Kuchnia-ON-LINE

Ugotujemy dla Was potrawy świąteczne z produktów naszych polskich producentów!

Konkurs!

„Sam kupuję i smakuję" – wyślij nam swój film z gotowania potraw świątecznych i wygraj bardzo wartościowy sprzęt kuchenny. Na następnej stronie szczegóły konkursu!

PATRONI MEDIALNI

PATRONI BRANŻOWI

PATRONI HONOROWI

Województwo Śląskie

eprasa.pl 004d07d45f

Trwa konkurs kulinarny „Sam kupuję-smakuję”. Gotujcie z nami!

Pokaż nam jak gotujesz swoją ulubioną potrawę i wygraj główną nagrodę – robot kuchenny Speedcook!

Jedną z niespodzianek projektu jest konkurs pod nazwą „Sam kupuję-smakuję”. Pochwalcie się Państwo swoimi kulinarnymi umiejętnościami, wyślijcie nam nagrania w postaci filmiku video, a my opublikujemy je w naszych mediach. Do wygrania będą fantastyczne nagrody – m.in. nowoczesny robot kuchenny SpeedCook wart ponad 2500 zł. Regulamin konkursu można znaleźć na portalu Nowiny.pl.

Zapraszamy do wspólnego gotowania, udziału w konkursie i oglądania Kuchni-on-line!

Na czym polega Konkurs

Zapraszamy wszystkich do konkursu, który polega na przesłaniu filmu video (relacji) z przygotowania dania świątecznego z polskich produktów (nakręconego np. smartfonem). W przesłanej pracy musi być wykorzystany przynajmniej jeden polski produkt żywnościowy (lokalny, regionalny lub ogólnokrajowy).

Terminy

Konkurs trwa od 3 listopada do 8 grudnia. Wszystkie przychodzące do redakcji prace (spełniające wymagania regulaminowe), będą publikowane w specjalnej sekcji na stronie głównej portalu Nowiny.pl oraz w mediach społecznościowych na Facebooku, Instagramie i Youtube.

Nagrody

Przyznamy 3-5 nagród głównych po wyborze przez kapitułę konkursu najlepszych prac oraz nagrodę publiczności. Rozstrzygnięcie konkursu i ogłoszenie zwycięzców nastąpi podczas eventu KUCHNIA-ONLINE 15 grudnia.

Startuje cała Polska

W związku z bardzo dużym zainteresowaniem naszym konkursem, z czego się bardzo cieszymy, postanowiliśmy dać możliwość wystartowania w konkursie nie tylko mieszkańcom Subregionu Zachodniego woj. śląskiego, ale również mieszkańcom całego kraju. Wszak promujemy produkty lokalnych, regionalnych i ogólnopolskich producentów.

Zapraszamy do przesyłania filmików. Mogą Państwo wygrać wiele cennych nagród przyznanych przez kapitułę konkursu, ale również specjalną nagrodę publiczności!

Nie czekajcie wiec do 8 grudnia z przesłaniem nam Waszych filmów. Im szybciej opublikujemy Państwa nagranie na Facebooku Nowiny.pl, tym więcej lajków możecie Państwo otrzymać od głosujących i wygrać specjalną nagrodę publiczności!

Jak się zgłosić?

Prosimy wysyłać filmiki video od 3 listopada do 8 grudnia za pośrednictwem dysków sieciowych (np. wetransfer, onedrive, dropbox) z linkiem do pobrania na maila kupujesmakuje@nowiny.pl.

Regulamin konkursu znajdziecie Państwo na portalu Nowiny.pl.

MAMY DLA WAS SUPERNAGRODY:

Zdjęcie nagród są poglądowe i nie odzwierciedlają rzeczywistego wyglądu nagród w konkursie

Frytkownica beztłuszczowa

Zestaw blenderów

Wyciskarka wolnoobrotowa

ORGANIZATOR KONKURSU:

nowiny RACIBORSKIE nowiny WODZISŁAWSKIE nowiny ŻORSKIE nowiny JASTRZĘBSKIE MAGAZYN RYBNICKI nowiny.pl

PROMOCJA W RAMACH PROJEKTU „KUPUJĘ-SMAKUJĘ”

POWSZECHNA SPÓŁDZIELNIA SPOŻYWCÓW W WODZISŁAWIU ŚLĄSKIM ISTNIEJE OD 1925 ROKU

95 lat – „Społem” Powszechna Spółdzielnia Spożywców

„SPOŁEM” Powszechna Spółdzielnia Spożywców w Wodzisławiu Śląskim powstała w październiku 1925 roku, jako pierwsza na tym terenie. W tym roku obchodzimy Jubileusz 95-lecia naszego istnienia.

Obecnie nasza Spółdzielnia skupiła się na handlu detalicznym oraz produkcji piekarniczej. Nasze placówki zlokalizowane są na terenach: Wodzisławia Śląskiego, Radlina i Pszowa.

Posiadamy **13** sklepów branży spożywczej z czego: **8** sklepów IMPULS, **5** sklepów DELIKATESY CENTRUM oraz **2** sklepy przemysłowe bogato wyposażone w artykuły gospodarstwa domowego.

Oprócz działalności handlowej możemy poszczycić się placówką produkcyjną tj. Zakład Piekarniczy, w którym produkcja oparta jest na tradycyjnej technologii wypieku.

TRADYCJA – JAKOŚĆ – ZAUFANIE

Pracownicy

W naszej ofercie znajdą Państwo:
szeroki asortyment pieczywa pszenno-żytniego na naturalnym zakwasie, co gwarantuje wysoką jakość i niepowtarzalny smak naszych produktów oraz duży wybór ciast i wyrobów cukierniczych.

W szczególności polecamy:
smaczny, domowy kołacz z serem, i z makiem, drożdżówki z nadzieniem, babki, piwoszki oraz pączki. Słodkości z naszej piekarni sprawiają, że nie sposób im się oprzeć.

Impuls UŚMIECHNIJ ZAKUPY SPOŁEM WODZISŁAW ŚL.

Delikatesy Centrum – Na tydzień i co dzień – SPOŁEM WODZISŁAW ŚL.

NAJWIĘKSZYM KAPITAŁEM NASZEJ SPÓŁDZIELNI NA PRZESTRZENI MINIONYCH LAT ZAWSZE BYLI ODDANI LUDZIE

eprasa.pl 004d07d45f

Smród jest taki, że aż zatyka. O to oskarżana jest radlińska koksownia. Ta zaprzecza. – Nie jesteśmy źródłem tych uciążliwości zapachowych – stanowczo twierdzą przedstawiciele przedsiębiorstwa.

Coś śmierdzi i psuje powietrze

RADLIN Nieprzyjemny zapach od dawna utrudnia życie mieszkańcom Radlina. Twierdzą oni, że emiterem smrodu jest miejscowa koksowania. Problemem zainteresowali się też radlińscy urzędnicy oraz radni, którzy zaniepokojeni doniesieniami mieszkańców, zaprosili przedstawicieli JSW Koks na jedną z ostatnich sesji.

Skargi mieszkańców

Na charakterystyczny, słodkawy smród mieszkańcy Radlina skarżą się od dawna. Również do radlińskiego magistratu. „Ostry zapach, który jest nie do zniesienia. Zaczyna się przeważnie po godz. 18.00, kończy nad ranem. Smród gazu latem czuć jak przy smogu zimą, wszelkie węglowodory, benzen, amoniak, siarkowodór i dioksyny unoszą się z parą z baterii koksowniczej" – wskazywali mieszkańcy w przesłanych do urzędu pismach. Pani Marta, która mieszka blisko koksowni twierdzi, że ten specyficzny zapach potrafił ją wybudzić ze snu nawet w nocy. – Jest na tyle drażliwy, że trzeba zamykać okna – mówi. – Zapach wydaje się chemiczny i dla mnie jest on w odbiorze drażniący, wręcz duszący – podkreśla.

Smród nie pochodzi od koksowni?

W trakcie sesji do zarzutów mieszkańców odnieśli się przedstawiciele JSW Koks – dyrektor koksowni Krzysztof Gozdek, szef biura ochrony środowiska Marcin Walas oraz rzecznik prasowy Roman Brańka. – Stoimy na stanowisku, że z prawdopodobieństwem graniczącym z pewnością źródłem uciążliwości zapachowych nie jest Koksownia Radlin – mówili zgodnie. Podkreślali, że do powyższego wniosku doszli po dogłębnej analizie treści nadesłanych skarg i opinii mieszkańców oraz faktów dotyczących technologii prowadzenia procesu koksowania węgla i oczyszczania produktów ubocznych jego przerobu. – Koksownia prowadzi działalność zgodnie z wymaganiami Ustawy Prawo Ochrony Środowiska oraz innych aktów prawnych z nią związanych – mówił rzecznik Brańka. Dodał, że organy ochrony środowiska nie stwierdziły potrzeby dostosowania instalacji zakładu do wymogów unijnych, ponieważ wszystkie najlepsze dostępne techniki są od lat stosowane w jej układach technologicznych.

Brak przekroczeń dopuszczalnych wielkości emisji

Dyrektor Gozdek zauważył, że źródłem zapachów nie może być koksownia z uwagi na ciągły i nieprzerwany charakter procesu technologicznego. – Każda koksownia pracuje w trybie ruchu ciągłego, a to oznacza, że proces produkcyjny trwa nieprzerwanie przez 365 dni w roku i przez 24 godziny na dobę – mówił. Dodał, że nie wystąpiły w ostatnim roku, żadne przeszkody ruchowe, które skutkowały nadmierną emisją pyłowo-gazową. – Z tego więc względu stwierdzenia o ponadnormatywnych emisjach z baterii nie znajduje potwierdzeniach w faktach – zauważył. Dyrektor dodał, że zakład prowadzi obowiązkowy monitoring parametrów technologicznych procesów produkcyjnych oraz monitoring środowiskowy. Na przestrzeni wielu ostatnich lat nie odnotowano przekroczeń dopuszczalnych wielkości emisji do środowiska. Oprócz tego prowadzony jest stały oraz okresowy, nieobowiązkowy monitoring emisji do powietrza z instalacji koksowni oraz w jej sąsiedztwie. Krzysztof Gozdek zauważył, że również te wyniki pomiarów nie wskazują na ponadnormatywną emisję.

Podczas jednej z ostatnich radlińskich sesji wzięli udział przedstawiciele JSW Koks, czyli: dyrektor koksowni Krzysztof Gozdek, szef biura ochrony środowiska Marcin Walas oraz rzecznik prasowy Roman Brańka

Modernizacja zakładu

Przedstawiciele radlińskiej koksowni podkreślali, że zakład od szeregu lat jest konsekwentnie modernizowany. Z ostatnio zrealizowanych inwestycji wymienili m.in.: nową instalację benzolowni wraz z nowoczesnym układem hermetyzacji, kapitalny remont pompowni ługu sodowego wraz z rurociągami i układem pompowym oraz budowę dwóch nowych odstojników zmechanizowanych smoły. – W latach kolejnych oprócz powszechnie znanej budowy nowej Elektrociepłowni, koksownia wzbogaci się o rezerwowy ciąg katalitycznego rozkładu amoniaku i przerobu siarki metodą Clausa oraz nową odmrażalnię węgla w wagonach, ogrzewaną parą zamiast spalinami z gazu koksowniczego – wymienił Marcin Walas.

Winny smog?

– Pamiętać też należy, że obszar Radlina i okolic to jeden z najbardziej dotkniętych zjawiskiem smogu terenów Polski – mówił podczas obrad Roman Brańka. Dodał, że z informacji prasowych oraz opierając się na wynikach prowadzonych kontroli spalanych paliw w gospodarstwach indywidualnych, nadal można spotkać się ze spalaniem śmieci w domowych instalacjach grzewczych, co drastycznie wpływa na stan zanieczyszczenia powietrza oraz emisję szczególnie szkodliwych związków, w tym rakotwórczych. – Znaczącą część smogu stanowią też spaliny wydzielane przez środki transportu. Pamiętajmy, że w smogu zawarte są szkodliwe substancje, a przekroczenie ich norm nierzadko sięga kilkuset procent – mówił rzecznik prasowy radlińskiej koksowni. Tyle tylko, że te same problemy ze smogiem dotykają również inne miejscowości. A na tak specyficzne zapachy, jak w Radlinie, ich mieszkańcy sie nie skarżą.

(juk)

REKLAMA

JESTEŚ OFIARĄ PRZESTĘPSTWA?

Skorzystaj z bezpłatnej pomocy Ośrodka Pomocy Pokrzywdzonym Przestępstwem

Ośrodki na terenie całej Polski zapewniają bezpłatną pomoc prawną, psychologiczną i materialną

Więcej pod numerem telefonu +48 222 309 900 oraz na www.funduszsprawiedliwosci.gov.pl

FUNDUSZ SPRAWIEDLIWOŚCI www.funduszsprawiedliwosci.gov.pl

MINISTERSTWO SPRAWIEDLIWOŚCI www.ms.gov.pl

„Sfinansowano ze środków Funduszu Sprawiedliwości, którego dysponentem jest Minister Sprawiedliwości"

NAJNOWOCZEŚNIEJSZA NOWO OTWARTA

MYJNIA W WODZISŁAWIU ŚLĄSKIM ZAPRASZA NA NOWĄ JAKOŚĆ MYCIA

WODZISŁAW ŚL.
UL. JASTRZĘBSKA 1
za McDonald's

CZTERY STANOWISKA:
• dwa z pianą aktywną
• dwa ze szczotką turbo piana

Samochodowa Myjnia Bezdotykowa 24h – Wodzisław Śląski

eprasa.pl 004d07d45f

Ośrodki kultury zmodernizowane, to ludzie chcą się w nich bawić

Ośrodek kultury w Skrbeńsku. Po gruntownej modernizacji, podobnie jak tego typu placówka w Godowie, zaczął cieszyć się większym zainteresowaniem mieszkańców.

GODÓW Pod koniec wakacji na wspólnym posiedzeniu Komisji Rady Gminy w Godowie wyjaśniana była kwestia wynajmu kuchni i sal bankietowych, znajdujących się w ośrodkach kultury, podległych Gminnemu Centrum Kultury, Sportu i Turystyki w Godowie. Po przeprowadzonych modernizacjach tych obiektów, były one chętnie wykorzystywane przez mieszkańców do organizacji imprez. Oczywiście kiedy było to jeszcze możliwe.

Radni poprosili szefową GCKSiT Tatianę Stopyrę o przedstawienie zasad najmu kuchni i sal bankietowych. Ta wyjaśniła, że od paru lat boryka się z problemem wynajmu. Głównie chodzi o prawne i ekonomiczne przesłanki. Po zmianie przepisów vatowskich przestało to być opłacalne. Coś się jednak w tej materii zmieniło, po przeprowadzonych remontach w Skrbeńsku i Godowie. – Sale zaczęły przyciągać ludzi – przyznała dyrektor. Oba ośrodki zmodernizowano w 2019 r. W niczym nie przypominają już zestarzałych obiektów. Dlatego przyciągają ludzi.

Znalazła się też firma zainteresowana wynajmami. – Jednak musiała to być firma, która ma świadomość, że głównym celem działania ośrodków jest działalność kulturalna. Umowa została podpisana z firmą An-Mar z Zebrzydowic. Firma ma bardzo duże doświadczenie w gastronomii. Przed podpisaniem umowy przystała na nasze warunki. Współpraca układa się bardzo dobrze. Jeżeli chodzi o finanse jesteśmy umówieni na odpłatność od dnia za salę i za kuchnię. Jest to kwota 250-350 zł za dzień używania sali kuchennej i 200–300 zł za salę bankietową. Po pierwszych imprezach organizowanych przez firmę, zamawiający byli bardzo zadowoleni. Nie ma problemu z płatnościami, które spływają regularnie. Nie ma też żadnego problemu w przypadku chęci skorzystania z kuchni przez nasze instytucje kultury – wyjaśniła Tatiana Stopyra.

Cena wynajmu obejmuje też media. Sprzątanie sali i kuchni zapewnia sobie firma wynajmująca. Ta musi również pokryć wszelkie straty w sprzęcie. Ze strony radnych padło pytanie o media, o ich rozliczanie. Dyrektor GCKSiT wyjaśniła, że opłaty za gaz nie są duże, bo firma An-Mar dużo posiłków przywozi gotowych ze swojej siedziby z Zebrzydowic. Padło też pytanie o amortyzację kuchni, o to czy cena wynajmu ją zawiera. Dyrektor wyjaśniła, że z pobieranych opłat za wynajem trzeba wykonywać drobne remonty. Zdaniem radnego Łukasza Balcara kwota 250 czy 350 zł za wynajem kuchni wydaje się być mała. Jak wyjaśniła jednak dyrektor GCKSiT, nie chce ona jej zawyżać ze względu na mieszkańców. Wyższe koszty wynajmu kuchni, zapewne zostałyby przeniesione na osoby organizujące w ośrodkach imprezy. Po prostu zapłaciłyby więcej. Pytanie, czy wówczas chcieliby w ogóle organizować imprezy w ośrodkach kultury wobec konkurencji prywatnych podmiotów, pozostaje otwarte.

W trakcie dyskusji padło też wyjaśnienie, że oprócz kuchni i sal bankietowych w ośrodkach w Godowie i Skrbeńsku, firma z Zebrzydowic od maja tego roku wynajmuje też salę i kuchnię w Gołkowicach, co jest pokłosiem tego, że kucharka, która obsługiwała ten ośrodek kultury, przeszła na emeryturę. Nie jest wynajmowana tylko sala i kuchnia w ośrodku kultury w Skrzyszowie. Jak tłumaczy dyrektor GCKSiT, tam zainteresowanie organizacją imprez jest niewielkie. W 2020 r. przewidziana była tam tylko jedna impreza.

(art)

Poranny silny wstrząs w regionie. Zakołysało budynkami

Do wstrząsu doszło 19 listopada przed godz. 10 w kopalni Rydułtowy. Był on silnie odczuwalny na powierzchni.

RYDUŁTOWY W czwartkowy poranek (19 listopada) mieszkańcy Wodzisławia Śląskiego, Rydułtów, Rybnika, Radlina, Pszowa i wielu innych miejscowości odczuli silny wstrząs.

– Do tąpnięcia doszło na terenie kopalni Rydułtowy, około godziny 9.47. Siła wstrząsu wyniosła 7,4 x 10^6 J – mówi nam Tomasz Głogowski, rzecznik prasowy Polskiej Grupy Górniczej. – Nikomu zarówno na dole jak i na powierzchni nic się nie stało – dodaje. Rzecznik podkreśla, że zmiana która pracowała na dole i kolejna kontynuowały swoje prace bez przeszkód. – Nie odnotowano też żadnych strat, które miałyby nastąpić na skutek wstrząsu – mówi.

O wstrząsie licznie informowali nas także nasi Czytelnicy. „Zakołysało całym blokiem", „silny wstrząs odczuwalny przy ul. Przemysława w Wodzisławiu Śląskim", „Orłowiec w Rydułtowach standardowo się bujał", „Niewiadom bardzo mocny" – pisali nam w wiadomościach.

AgaKa

REKLAMA

eprasa.pl 004d07d45f

Gdy kierowca jedzie prawidłowo wyświetla się uśmiech, gdy przeszarżuje – smutna buzia. Mowa o radarowych miernikach prędkości, które mają poprawiać bezpieczeństwo pieszych, rowerzystów, a także samych kierujących. Czy podobne tablice staną na terenie Marklowic?

Wzbudzana sygnalizacja i mierniki prędkości.

Radni chcą poprawić bezpieczeństwo pieszych

MARKLOWICE Kilka miesięcy temu zastępca przewodniczącej rady Piotr Zając zaproponował, aby radarowe mierniki prędkości pojawiły się w kilku miejscach na terenie gminy. Wskazał, że mogłyby one zostać zamontowane przy ul. Wyzwolenia w rejonie sklepu GS oraz przy ul. Wiosny Ludów w okolicy Szkoły Podstawowej nr 2. Pozostała część rady poparła jego pomysł. W efekcie gmina wystąpiła do zarządców dróg o zamontowanie owych urządzeń. W trakcie jednego z ostatnich posiedzeń komisji infrastruktury technicznej i rozwoju powrócono do tematu.

Dwa lata temu przy ul. Armii Krajowej w Pszowie, tuż obok kościoła Najświętszego Serca Pana Jezusa i Szkoły Podstawowej nr 3 pojawiły się dwa radarowe mierniki prędkości. Informują kierowców, czy prowadzą samochód z dozwoloną prędkością, czy też nie.

Więcej kontroli prędkości

Do propozycji radnego Zająca odniósł się administrator ul. Wyzwolenia, czyli Zarząd Dróg Wojewódzkich w Katowicach. Jak wyjaśnił na wstępie odpowiedzi tamtejszy zastępca dyrektora ds. zarządzania drogami i mostami Jerzy Machowski, w ostatnim czasie zainstalowano na sieci dróg wojewódzkich kilka urządzeń wyświetlających prędkość rzeczywistą pojazdów. Analiza ich działalności wskazała jednak znikomą ich skuteczność. „Z doświadczeń Zarządu wynika, że najskuteczniejszym sposobem rozwiązania problemu nadmiernej prędkości jazdy pojazdów jest prowadzenie systematycznych działań przez służby policji w zakresie kontroli prędkości. Właściwe wydaje się położenie więc większego nacisku na egzekwowanie obowiązujących zasad ruchu drogowego niż budowa urządzeń technicznych o skuteczności oddziaływania znikomej ze względu na brak egzekucji stwierdzonego naruszenia prawa” – pisze w odpowiedzi Jerzy Machowski. W efekcie zarząd katowickiego oddziału ZDW nie znajduje podstaw do wydania pozytywnej opinii dla propozycji marklowickich radnych.

Zamiast tablicy, sygnalizacja

Również Powiatowy Zarząd Dróg w Wodzisławiu Śl., który jest administratorem ul. Wiosny Ludów, ustosunkował się do pomysłu. Jak wskazał w odpowiedzi zastępca dyrektora Michał Sobala, urządzenia wskazujące prędkość pojazdów są rozwiązaniem, które nie zapewniają wystarczającego poziomu bezpieczeństwa ruchu drogowego. „Z dotychczasowych praktyk wynika, iż najbardziej skutecznym rozwiązaniem zapewniającym pieszym właściwe poczucie bezpieczeństwa oraz ochrony jest wzbudzona sygnalizacja świetlna” – zauważa Michał Sobala. W dalszej części odpowiedzi przypomniał, że temat budowy sygnalizacji świetlnej w rejonie SP nr 2 był już wielokrotnie poruszany jako wspólna inwestycja powiatu wodzisławskiego oraz gminy Marklowice. Oszacowano, że koszt tego przedsięwzięcia wraz z opracowaniem stosownej dokumentacji może wynieść 200 tys. zł. Jeżeli gmina wyrazi chęć współfinansowania inwestycji, to PZD deklaruje przedstawienie propozycji zarządowi do ujęcia jej w przyszłorocznym budżecie.

Są decyzje

Radni w świetle uzyskanych odpowiedzi podjęli dwie decyzje. Pierwsza to wszczęcie procedur budowy wzbudzonej sygnalizacji świetlnej, ale nie w jednej, a w dwóch lokalizacjach. Sygnalizacja miałaby powstać w rejonie SP nr 2 oraz w rejonie skrzyżowania ul. Szymanowskiego z ul. Krakusa. Ponadto radni zwrócili się z wnioskiem do włodarzy gminy o przygotowanie wyceny kosztu radarowych mierników prędkości. Jeżeli kwoty nie będą zbyt wygórowane, to gmina ma się porozumieć z powiatem wodzisławskim oraz Zarządem Dróg Wojewódzkich w Katowicach w sprawie montażu urządzeń na własny koszt. Przypomnijmy, że elektroniczne tablice informujące, czy kierowca jedzie zgodnie z przepisami, z powodzeniem funkcjonują już w naszym powiecie. Dwa lata temu urządzenia stanęły np. przy ul. Armii Krajowej w Pszowie. Zostały wówczas zakupione przez Powiatowy Zarząd Dróg w Wodzisławiu Śl. oraz Fundację „ORLEN – DAR SERCA”. Na mierniki decydują się również ościenne gminy. Np. w Jastrzębiu znajdują się one m.in. przy prowadzących na teren powiatu wodzisławskiego ulicach: Ranoszka oraz Komuny Paryskiej.

(juk)

OGŁOSZENIE

PREZYDENT MIASTA WODZISŁAWIA ŚLĄSKIEGO

działając na podstawie art. 35 ust. 1 ustawy z dnia 21 sierpnia 1997 r. o gospodarce nieruchomościami (tekst jednolity Dz. U. z 2020 r. poz. 1990)

informuje, iż na tablicy ogłoszeń w siedzibie Urzędu Miasta Wodzisławia Śląskiego przy ul. Bogumińskiej 4B, wywieszono do publicznej wiadomości na okres 21 dni wykaz nieruchomości gruntowych niezabudowanych przeznaczonych do zbycia w drodze przetargu ustnego nieograniczonego, położonych w Wodzisławiu Śląskim przy ul. Skrzyszowskiej.

Pełna treść wykazu dostępna jest na stronie internetowej Urzędu Miasta Wodzisławia Śląskiego pod adresem: www.wodzislaw-slaski.pl oraz w Biuletynie Informacji Publicznej.

PREZYDENT MIASTA WODZISŁAWIA ŚLĄSKIEGO

działając na podstawie art. 35 ust. 1 ustawy z dnia 21 sierpnia 1997 r. o gospodarce nieruchomościami (tekst jednolity z 2020 r. poz. 1990)

informuje, iż na tablicy ogłoszeń w siedzibie Urzędu Miasta Wodzisławia Śląskiego przy ul. Bogumińskiej 4B został wywieszony do publicznej wiadomości na okres 21 dni wykaz nieruchomości lokalowej stanowiącej własność Gminy Miasta Wodzisławia Śląskiego przeznaczonej do sprzedaży w drodze bezprzetargowej na rzecz najemcy położonej przy Placu Zwycięstwa w Wodzisławiu Śląskim.

Pełna treść wykazu dostępna jest na stronie internetowej Urzędu Miasta Wodzisławia Śląskiego pod adresem: www.wodzislaw-slaski.pl oraz w Biuletynie Informacji Publicznej.

REKLAMA

MINI PRZYŁBICE
DLA FIRM I OSÓB PRYWATNYCH

Zaufało nam już ponad 200 firm i instytucji!

- gwarantujemy najwyższą jakość i komfort
- tylko u nas dwa mocowania na nos lub brodę w jednym zestawie
- prezentujemy produkt przed zakupem
- bezpłatny dowóz, wystawiamy faktury

Szczegóły i zamówienia: FHPU Aligator
tel. 690 540 277
zamowienia@przylbice-maseczki.pl

AUTO-SPRAWNOŚĆ

- NAPRAWY MECHANICZNE SAMOCHODÓW
- KOMPUTEROWA DIAGNOSTYKA USTEREK
- SERWIS KLIMATYZACJI
- GEOMETRIA KÓŁ 3D
- WYMIANA OPON

NOWOŚĆ!

tel. serwis **32 415 23 41**
ul. Mikołaja 9, **Racibórz**
www.auto-sprawnosc.pl

eprasa.pl 004d07d45f

W ramach możliwych do pozyskania środków z Funduszu Dróg Samorządowych miasto Wodzisław Śl. chciało wyremontować trzy drogi. Magistrat otrzymał właśnie informację o zakwalifikowaniu przebudowy dwóch z nich na listę zadań rekomendowanych do dofinansowania.

Leszka i Mieszka na liście do dofinansowania. Co z Tysiąclecia?

WODZISŁAW ŚL. Funkcjonujący od jesieni 2018 r. rządowy program pn. Fundusz Dróg Samorządowych (FDS) wspiera m.in. budowy, przebudowy i remonty dróg powiatowych i gminnych. Wodzisławski magistrat starał się o środki na inwestycje drogowe właśnie z tej puli. Jak informował w sierpniu prezydent Mieczysław Kieca, miasto chciało pozyskać pieniądze na remonty ulic: Mieszka, Leszka i Tysiąclecia. – Po gruntownej analizie wszystkich możliwości wiemy, że to właśnie te drogi mają największe szanse na uzyskanie dofinansowania – komentował wówczas włodarz.

Jak przekazuje rzecznik prasowa wodzisławskiego magistratu Anna Szweda-Piguła, na liście zadań rekomendowanych do dofinansowania ze środków FDS-u znalazła się przebudowa i remont ulic Leszka i Mieszka. – Zadanie zostało oszacowane na ponad 1,97 mln zł – informuje pani rzecznik. Dodaje, że nawierzchnia tych dróg jest mocno wyeksploatowana i zdeformowana. Jezdnia oraz chodniki z kolei mają liczne spękania. – Modernizacja uatrakcyjni strefę inwestycyjną, łatwiejszy dojazd wesprze również rozwój biznesu – zauważa Anna Szweda-Piguła. Remont ulic ma się rozpocząć w przyszłym roku. Objąć ma m.in.: wymianę nawierzchni bitumicznej na jezdni, skrzyżowaniach i wybranych zjazdach ulicznych.

O tym, że przebudowa i remont wodzisławskich ulic znalazły się na liście zadań rekomendowanych do dofinansowana ze środków FDS, poinformował wodzisławski magistrat Śląski Urząd Wojewódzki w Katowicach. Oceny wniosków o dofinansowanie, mając na celu m.in. poprawę jakości życia mieszkańców, dokonała komisja złożona z członków powołanych przez wojewodę. Środki z Funduszu, dzięki którym możliwa będzie inwestycja w Wodzisławiu Śl., zostaną udzielone po zatwierdzeniu listy zadań przez prezesa Rady Ministrów.

Co jednak z remontem ul. Tysiąclecia, który również został zgłoszony do programu? Jak przekazuje nam Klaudia Bartkowiak z wodzisławskiego magistratu, miasto nie otrzymało jeszcze żadnej informacji w sprawie tej inwestycji. – Pisma wysyłane do beneficjentów nie są wysyłane przez komisję wojewódzką zajmującą się FDS jednocześnie. Dotychczas otrzymaliśmy jedynie pismo o zakwalifikowaniu przebudowy ulic Leszka i Mieszka na listę zadań rekomendowanych do dofinansowania – wyjaśnia Klaudia Bartkowiak. Oznacza to, że remont ul. Tysiąclecia nie jest jeszcze przesądzony i miasto może otrzymać pieniądze na sfinalizowanie planowanego zadania. **(juk)**

Wodzisławski dworzec wyróżniony

Wodzisławski dworzec kolejowy w konkursie Dworzec Roku 2020 wywalczył drugie miejsce w kategorii Nagroda Publiczności

REGION Wodzisławski dworzec kolejowy zdobył drugie miejsce w kategorii Nagroda Publiczności w konkursie Dworzec Roku 2020. Organizatorem plebiscytu jest fundacja PKP i ProKolej. Do kogo powędrowała wygrana?

Dworcem Roku 2020 został dworzec kolejowy w Goczałkowicach-Zdroju. Z kolei Nagroda publiczności powędrowała do dworca w Przemyślu. Dworzec w Przemyślu zdobył największe uznanie publiczności i otrzymał aż 4881 głosów.

oprac. AgaKa

REKLAMA

NOWY SERWIS REKRUTACYJNY
praca nowiny.pl
RACIBÓRZ • RYBNIK • WODZISŁAW ŚL. • GLIWICE
JASTRZĘBIE-ZDRÓJ • ŻORY • KĘDZIERZYN-KOŹLE

praca.nowiny.pl Sprawdź nas już dziś!

REKLAMA

ZAPRASZAMY NA
Barbórkową Akcję
ODDAWANIA KRWI I OSOCZA
Zachęcamy do udziału w akcji wszystkie kobiety, a w szczególnie żony górników
Senator RP Ewa Maria Gawęda
Alina Kucharzewska Rzecznik Prasowy Wojewody Śląskiego

WAŻNE!
Z uwagi na panującą epidemię należy wcześniej skontaktować się z wybranym przez siebie punktem krwiodawstwa w celu umówienia dnia i godziny
RCKiK w Raciborzu 32 415 20 88
Oddział w Wodzisławiu Śląskim 32 746 74 71
Oddział w Jastrzębiu-Zdroju 32 440 25 50

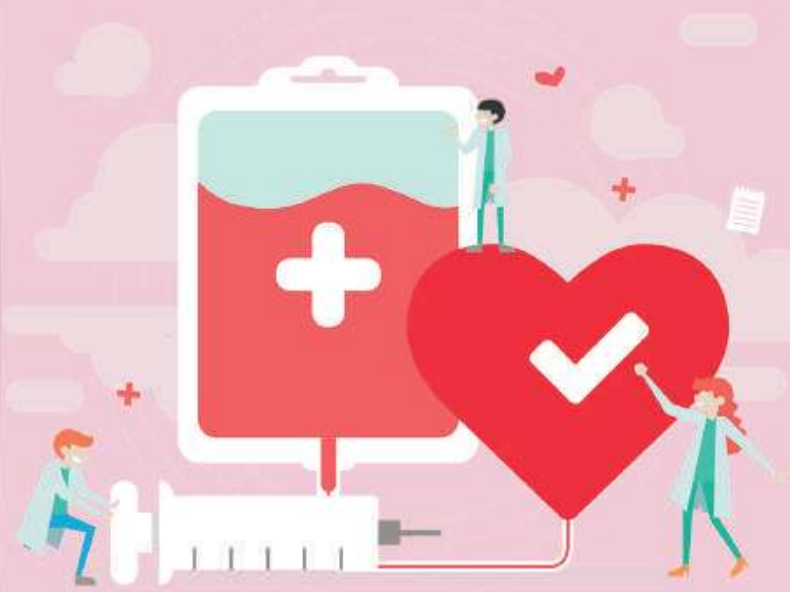

PIĄTEK, 27.11.2020r. | godz. 8-15
w Hali Widowiskowo-Sportowej w Jastrzębiu-Zdroju
oraz Oddziałach Terenowych Regionalnego Centrum Krwiodawstwa
SOBOTA, 28.11.2020r. | godz. 8-14
w Hali Zbornej w KWK Pniówek
oraz Oddziałach Terenowych Regionalnego Centrum Krwiodawstwa

eprasa.pl 004d07d45f

Na kwarantannie praca zdalna albo chorobowe

KRAJ Osoby, które zostały skierowane na kwarantannę mają prawo do wypłaty świadczenia chorobowego za ten okres pod warunkiem, że są objęte ubezpieczeniem chorobowym. Mogą też pracować zdalnie. Nie mogą jednak łączyć tych dwóch możliwości, czyli wykonywać pracę i jednocześnie pobierać zasiłek chorobowy.

– Obowiązkowa kwarantanna jest traktowana tak samo jak niezdolność do pracy z powodu choroby. Przysługuje wtedy prawo do wypłaty świadczeń pieniężnych z tytułu choroby, czyli wynagrodzenie za okres choroby lub zasiłek chorobowy. Do wypłaty tych świadczeń nie jest w takim przypadku potrzebne zwolnienie lekarskie – wyjaśnia Beata Kopczyńska, regionalny rzecznik prasowy ZUS województwa śląskiego.

Co ważne przy ustalaniu prawa do zasiłku chorobowego osobie na kwarantannie stosuje się ogólne zasady określone w ustawie zasiłkowej. Jedną z nich jest utrata „chorobowego" w przypadku wykonywania pracy zarobkowej w okresie niezdolności do pracy. Tak więc, gdy osoba na kwarantannie pobiera świadczenie chorobowe wówczas wykonywanie pracy zdalnej stanowi okoliczność pozbawiającą prawa do zasiłku chorobowego.

Trzeba dodać, że czas, w którym pracownik podlega obowiązkowi kwarantanny, nie jest tożsamy z niezdolnością do pracy z powodu choroby. Kwarantanna oznacza bowiem odosobnienie osoby zdrowej, u której nie stwierdzono zakażenia chorobą zakaźną, a jedynie narażenie na takie zakażenie. Osoba na kwarantannie nie ma obowiązku występować o świadczenie chorobowe za czas kwarantanny. Ma do tego prawo, ale nie jest to obowiązek. To oznacza, że w przypadku, gdy pracownik w związku z odbywaniem kwarantanny nie wystąpi o zasiłek chorobowy a jego pracodawca wyrazi zgodę na pracę zdalną – może pracować zachowując prawo do pełnego wynagrodzenia za wykonaną pracę. Natomiast nie może pracować i jednocześnie pobierać zasiłku chorobowego. **(red.)**

KOMUNIKAT PRASOWY

Umów się telefonicznie na wizytę w ZUS

ZUS uruchomił kolejną usługę dla swoich klientów – umawianie wizyt w ZUS przez telefon. Spotkanie z ekspertem Zakładu można zarezerwować w wybranej przez siebie placówce ZUS, terminie, jak też godzinie, oczywiście w dniach i godzinach pracy ZUS.

Od dzisiaj, 20 listopada, klienci ZUS mogą się umawiać na spotkania z ekspertem z Sali Obsługi Klienta przez telefon. To nowe udogodnienie, szczególnie dla tych osób, które nie maja profilu na Platformie Usług Elektronicznych. – Możliwość umawiania wizyt na konkretny dzień i godzinę była dostępna w ZUS już od dawna. Jednak z rezerwacji wizyty mogły skorzystać te osoby, które miały swój profil na portalu Platformy Usług Elektronicznych (PUE) ZUS. Mając świadomość, że jest grono klientów, którzy takiego konta nie mają, a zależy im na spotkaniu z ekspertem ZUS, uruchomiliśmy dla nich tę usługę – mówi Beata Kopczyńska, regionalny rzecznik prasowy ZUS województwa śląskiego.

WYKAZ NUMERÓW TELEFONÓW DO UMAWIANIA WIZYT W PLACÓWKACH PODLEGŁYCH ODDZIAŁOM ZUS W WOJEWÓDZTWIE ŚLĄSKIM:

Lp.	Oddział ZUS	Nr telefonu do rezerwacji wizyty
1.	Bielsko-Biała	338 253 023
2.	Chorzów	32 349 08 97
3.	Częstochowa	34 368 93 37
4.	Rybnik	727 690 822
5.	Sosnowiec	32 368 33 77
6.	Zabrze	32 393 22 08

Podczas rozmowy trzeba podać swoje dane – imię, nazwisko, PESEL lub serię i numer dokumentu tożsamości oraz numer telefonu komórkowego. Dodatkowo należy też podać placówkę, w której ma się odbyć wizyta, sprawę, jaką chce się omówić z ekspertem ZUS, oraz wskazać dzień i godzinę wizyty. Następnie na podany przez klienta numer telefonu zostanie wysłana wiadomość SMS z terminem oraz numerem rezerwacji wizyty. Zawiera on 10 cyfr, które należy wpisać na ekranie urządzenia do wydawania numerków w placówce ZUS.

Ważna informacja dla osób, które będą rezerwować terminy wizyt telefonicznie. Na spotkanie w ZUS można umówić się maksymalnie 6 dni przed jej terminem.

– Nowe rozwiązanie zwiększa bezpieczeństwo i komfort naszych klientów. Ma to szczególne znaczenie w sytuacji epidemicznej. Przypominamy, że wizyty w ZUS odbywają się przy bezwzględnym przestrzeganiu zasad reżimu sanitarnego: zachowanie bezpiecznego odstępu od innych osób, zakryte maseczką lub przyłbicą usta i nos, dezynfekcja rąk przed wejściem na salę – dodaje rzeczniczka.

Wykaz telefonów do umawiania rozmów telefonicznych znajduje się na stronie www.zus.pl

Z naszym ekspertem można także porozmawiać on-line. Nie trzeba wychodzić z domu. Wystarczy umówić się na e-wizy poprzez stronę www.zus.pl/e-wizyta

Beata Kopczyńska, regionalny rzecznik prasowy ZUSwojewództwa śląskiego

Zwiększy się proceder podrzucania śmieci do lasów, czy przydrożnych rowów? Takiego scenariusza obawiają się wodzisławscy radni. Ma to być pokłosie podwyżki cen m.in. za zużyte opony oddane przez mieszkańców ponad limit.

Szykuje się podwyżka opłat za ponadlimitowe odpady

Naczelnik wydziału gospodarki komunalnej w wodzisławskim magistracie Katarzyna Banek ma nadzieję, że podwyższenie opłat nie spowoduje, że mieszkańcy będą wywozić m.in. zużyte opony do lasu.

WODZISŁAW ŚL. W trakcie listopadowego posiedzenia komisji gospodarki komunalnej i ochrony środowiska wodzisławscy radni procedowali kilka projektów uchwał. Jedna z nich dotyczyła dodatkowych usług w zakresie odbierania odpadów komunalnych oraz wysokości cen za te usługi. Dokument wywołał niemałe poruszenia wśród radnych.

Podwyżka stawek

Jak wyjaśniła na wstępie naczelnik wydziału gospodarki komunalnej w wodzisławskim magistracie Katarzyna Banek, projekt uchwały obejmuje sześć rodzajów odpadów.

– Usługi, o których mowa w dokumencie dotyczą ilości przekraczającej ustalony odrębną uchwałą limit, odbioru i zagospodarowania tych odpadów przyjmowanych w Punkcie Selektywnego Zbierania Odpadów Komunalnych – mówiła pani naczelnik. Dodała, że proponowane stawki są większe niż obecnie obowiązujące. I tak kolejno zaproponowano m.in.: 0,27 zł/kg (było 0,15 zł/kg) za odpady betonu oraz gruz betonowy z rozbiórek i remontów oraz 1,15 zł/kg (było 0,35 zł/kg) za zużyte opony. Nowe stawki opłat po zaaprobowaniu ich przez radnych miałyby wejść w życie od nowego roku.

Kwoty wyciągnięte z powietrza?

Po zreferowaniu tematu przez naczelnik Banek głos zabrali radni. Zgodnie stwierdzili, że zaproponowane przez urząd stawki uległy dużemu wzrostowi. W szczególności, jeżeli chodzi o zużyte opony. – Jeżeli przyjąć średnio 9 kg za jedną oponę, to przy obecnie obowiązującej stawce mieszkaniec zapłaci 3,15 zł, natomiast przy nowej już 10,35 zł – zauważył radny Eugeniusz Chłapek. – Mam poważne obawy, że podwyżka tej stawki spowoduje, że miasto będzie wydawać więcej pieniędzy na usuwanie dzikich wysypisk, ponieważ te opony będą lądować w rowach i lasach – dodał. Jego opinię poparli m.in. radni Roman Kapciak oraz Adam Króliczek. Ten drugi stwierdził, że zaproponowane przez urząd kwoty wydają się wyciągnięte z powietrza.

Opinia negatywna

W toku dyskusji Katarzyna Banek wyjaśniła, że przyjęte w projekcie uchwały stawki zostały przygotowane na podstawie cen rynkowych. – W przypadku zużytych opon trzeba pamiętać, że PSZOK musi je również później zagospodarować i zapłacić za tę usługę, ponieważ nie może ich składować na swoim terenie – mówiła. Dodała, że w ramach obowiązującej opłaty śmieciowej na jedną nieruchomość bądź jeden lokal mieszkalny mieszkańcy mogą za darmo na rok oddać do PSZOK-u 8 sztuk zużytych opon. – Mam nadzieję, że podjęcie tej uchwały nie spowoduje, że mieszkańcy będą wywozić te opony do lasu – dodała. Pani naczelnik zobowiązała się do dostarczenia radnym kalkulacji, jakie PSZOK ponosi koszty związane z zagospodarowaniem podanych w dokumencie odpadów. Komisja większością głosów wydała opinię negatywną. Ostatecznie, czy uchwała zostanie podjęta i z jakimi stawkami zdecydują radni podczas nadchodzącej sesji. **(juk)**

Emerytura dla rocznika 1953 – dyżur telefoniczny

KRAJ W czwartek 26 listopada rybnicki ZUS uruchomi specjalny dyżur telefoniczny dla osób urodzonych w 1953 r., które są zainteresowane przeliczeniem swojej emerytury. Nowe przepisy pozwalają na ponowne ustalenie wysokości świadczenia bez jego pomniejszania o sumę kwot pobranych wcześniejszych emerytur. W niektórych przypadkach może oznaczać to wzrost emerytury nawet o kilkaset złotych.

Dyżur odbędzie się w najbliższy czwartek, 26 listopada, w godz. od 10.00 do 13.00. Osoby zainteresowane tematyką mogą dzwonić po poradę, konsultację, pod numer telefonu 727 690 825.

– Nowe przepisy dotyczą wyłącznie osób, które urodziły się w 1953 r. i przeszły na wcześniejszą emeryturę na podstawie wniosku złożonego przed 1 stycznia 2013 r. Z terenu oddziału ZUS w Rybniku takie przeliczenie może dotyczyć nawet kilku tysięcy osób. Już teraz obserwujemy bardzo duże zainteresowanie. Mając na uwadze obecną sytuację epidemiologicznej w kraju chcieliśmy ułatwić naszym klientom dostęp do informacji poprzez kontakt telefoniczny. Jeśli ktoś ma pytania w tym zakresie nie musi wychodzić z domu wystarczy, że zadzwoni w czwartek pod wskazany numer telefonu, a specjaliści z ZUS odpowiedzą na jego pytania – zachęca Beata Kopczyńska, regionalny rzecznik prasowy ZUS województwa śląskiego.

Dzięki rozmowie z ekspertem ZUS emeryt czy rencista dowie się, czy przeliczenie dla rocznika 1953 będzie dotyczyło jego emerytury, a jeżeli tak, to czy nastąpi ono z „urzędu", czy też będzie musiał złożyć stosowny wniosek. – Termin na złożenie takiego wniosku jest ograniczony, bo do 11 stycznia 2021 r., dlatego warto się pospieszyć, by nie zaprzepaścić takiej możliwości – przestrzega rzeczniczka. **(red.)**

eprasa.pl 004d07d45f

DUŻY KALIBER
24 listopada 2020 r. **magazyn sensacyjny**

We wtorek 17 listopada mniej więcej o godz. 10:00, strażacy z OSP Godów zostali zaalarmowani do pożaru, który miał wybuchnąć w budynku Urzędu Gminy w Godowie. Okazało się, że były to tylko ćwiczenia.

STRAŻ POŻARNA RUSZYŁA DO URZĘDU GMINY, KTÓRY MIAŁ SIĘ PALIĆ

GODÓW Jak informuje Urząd Gminy w Godowie, na podstawie przepisów rozporządzenia Ministra Spraw Wewnętrznych i Administracji z dnia 7 czerwca 2010 r. w sprawie ochrony przeciwpożarowej budynków, innych obiektów budowlanych i terenów, w Urzędzie Gminy Godów zostały przeprowadzone ćwiczenia, mające na celu praktyczne sprawdzenie organizacji oraz warunków ewakuacji z Urzędu Gminy. – Dodatkowym, lecz równie ważnym celem było ćwiczenie akcji gaszenia pożaru przez strażaków jednostki OSP Godów – precyzują w UG.

W założeniu scenariusza ćwiczeń, ok. godz. 10:00, na parterze w pobliżu Biura Obsługi Klienta, doszło do zwarcia instalacji elektrycznej, które spowodowało iskrzenie i zapalenie znajdujących się na ścianie łatwopalnych elementów wyposażenia wnętrza. Pożar został zauważony przez jednego z pracowników urzędu, który natychmiast poinformował osoby znajdujące się w bezpośredniej strefie zagrożenia oraz Kierownictwo urzędu.

Ogień szybko się rozprzestrzeniał i przerósł możliwości opanowania go w zarodku, użycie gaśnic znajdujących się w pobliżu ogniska pożaru okazało się nieskuteczne. Natychmiast powiadomiono Wójta, który dokonał szybkiej oceny sytuacji i podjął decyzję o natychmiastowej ewakuacji budynku. Zarządzono ewakuację całkowitą, jednoczesną, oznaczającą konieczność opuszczenia budynku przez wszystkich jego użytkowników i klientów jednocześnie. O konieczności ewakuacji zostali powiadomieni kierownicy referatów oraz pracownicy.

Pracownik ds. Zarządzania Kryzysowego zaalarmował telefonicznie dyżurnego Komendy Powiatowej Państwowej Straży Pożarnej o wybuchu pożaru w urzędzie. PSP zadysponowało jednostkę OSP Godów do udziału w akcji ratowniczo-gaśniczej. Pracownik, po opuszczeniu przez wszystkich urzędu dokonał sprawdzenia pomieszczeń i upewnił się, że wszystkie biura zostały opuszczone przez pracowników i klientów. Wszystkie ewakuowane osoby udały się na zewnątrz obiektu do punktu zbiórki. Nastąpiło zliczenie zebranych pracowników zgodnie z listą obecności.

W tym czasie na miejsce dotarły pierwsze zastępy straży pożarnych – strażacy Ochotniczej Straży Pożarnej w Godowie. Kierujący działaniem ratowniczym przyjął meldunek i przejął obiekt, celem rozpoczęcia działań. Strażacy OSP Godów, z wykorzystaniem nowoczesnego sprzętu, niezwłocznie przystąpili do akcji ratowniczo-gaśniczej.

▲ W ćwiczeniach wzięli udział strażacy z OSP Godów

Ćwiczenia przebiegły sprawnie, pracownicy szybko opuścili zagrożony obiekt udając się do wyznaczonego punktu zbiórki, a jednostka OSP Godów w krótkim czasie od zgłoszenia zjawiła się na miejscu zdarzenia i przystąpiła do działań ratowniczo-gaśniczych. Ćwiczenie pozwoliło na praktyczne sprawdzenie procedur postępowania na wypadek zagrożenia pożarowego Urzędu Gminy Godów. **(art)**

19 listopada około godz. 19:30 w Turzy Śląskiej doszło do groźnego zdarzenia drogowego, w którym wzięły udział dwa pojazdy. Prawdopodobną przyczyną było niedostosowanie prędkości do panujących warunków na drodze. W wyniku kraksy poszkodowane zostały 3 osoby, które trafiły do szpitala.

Kraksa w Turzy. Sprawca jechał za szybko?

Wodzisławscy policjanci otrzymali informację o zdarzeniu drogowym, do którego doszło na ul. Kościuszki w Turzy Śląskiej. – Będący na miejscu policjanci ruchu drogowego ustalili, że sprawcą zdarzenia był 20-letni kierujący pojazdem audi, który jadąc w kierunku ul. Bogumińskiej, nie dostosował prędkości do panujących warunków na drodze, na skutek czego stracił panowanie nad pojazdem, wpadł w poślizg i zjechał na przeciwległy pas ruchu, uderzając bokiem swojego auta w jadącego prawidłowo citroena. W wyniku zdarzenia poszkodowane zostały trzy osoby, w tym kierowca audi. Uczestnicy wymagali specjalistycznej pomocy medycznej, dlatego zostali przetransportowani do najbliższych szpitali. Dokładne przyczyny wypadku będą badane przez wodzisławskich śledczych, to od tego zależy czy kierujący odpowie za popełnienie wykroczenia, czy też przestępstwo – informuje wodzisławska policja.

Policja przypomina, że główną przyczyną wypadków drogowych z winy kierujących, jest niedostosowanie prędkości do warunków ruchu. Niezgodne z prawem zachowania zagrażają nie tylko kierującym i ich pasażerom, ale również pozostałym uczestnikom ruchu drogowego, szczególnie tym niechronionym. W przypadku potrącenia pieszego, nawet nieznaczne przekroczenie dopuszczalnej prędkości, zmniejsza szanse jego przeżycia. Pamiętajmy, że za każdym wypadkiem, zwłaszcza tym, gdzie ginie człowiek, kryje się niewyobrażalna tragedia ludzka, która dotyka zarówno bliskich zmarłego, jak i sprawcy.

Zgodnie z obowiązującymi przepisami kierujący pojazdem jest obowiązany jechać z prędkością zapewniającą panowanie nad pojazdem, z uwzględnieniem warunków, w jakich ruch się odbywa, a w szczególności: rzeźby terenu, stanu i widoczności drogi, stanu i ładunku pojazdu, warunków atmosferycznych i natężenia ruchu. Ponadto powinien wziąć pod uwagę również inne czynniki m.in.: umiejętności i doświadczenie w kierowaniu pojazdami, stres, zmęczenie, zażywane leki. **(art)**

FOT. KPP W WODZISŁAWIU ŚL.

Samochód, którym kierował 20-letni kierowca. Policja uznała go za sprawcę wypadku.

eprasa.pl 004d07d45f

Czy istnieje możliwość, by firmy gastronomiczne zostały zwolnione przynajmniej z części opłaty za handel alkoholem, którym w obecnej sytuacji przecież nie handlują? Możliwość jest, choć jak twierdzą urzędnicy trzeba ją doprecyzować.

Co z opłatą za handel alkoholem, kiedy tym alkoholem się nie handluje?

POWIAT Kilka tygodni temu informowaliśmy o złej sytuacji lokalnej branży gastronomicznej, która po raz drugi w tym roku została dotknięta lockdownem wskutek panującej epidemii koronawirusa. Przypomnijmy, że lokale gastronomiczne mogą sprzedawać tylko na wynos. Nie mogą prowadzić obsługi wewnątrz. Dla restauratorów to prawdziwy dramat. Najgorzej mają się małe, często jednorodzinne firmy, które są jednym źródłem utrzymania dla swoich właścicieli.

Właścicielka jednej z takich małych firm z Turzy Śl. zwróciła nam uwagę na jeszcze jeden problem. Otóż firmy takie oprócz wielu innych zobowiązań muszą również odprowadzać do urzędów gmin opłatę koncesyjną za sprzedaż alkoholu. – Musimy płacić koncesję, chociaż praktycznie teraz alkoholu nie sprzedajemy – mówili nam właściciele małego lokalu z Turzy Śl. Pytali, czy możliwe jest chociaż odroczenie w czasie płatności kolejnej raty koncesji. W ich przypadku opłata za sprzedaż alkoholu wynosi 3150 zł. To najniższa możliwa opłata w przypadku handlu wszystkimi rodzajami alkoholu. Właścicielka lokalu w Turzy płaci ją w trzech równych ratach, w wysokości 1050 zł każda. Mimo że obecnie, a również podczas pierwszego, wiosennego lockdownu, w ogóle nie sprzedawała alkoholu, bo wiosną lokal całkowicie był zamknięty, a obecnie może świadczyć usługi tylko na wynos. A trudno sobie wyobrazić, by ktoś kupował alkohol na wynos. Dlatego zapytaliśmy w Urzędzie Gminy w Gorzycach, czy istnieje możliwość rezygnacji z poboru opłaty, albo chociaż jej odroczenia w czasie. W gminie zapewnili, że sprawdzą jak się sprawy mają. Okazuje się, że jest możliwość i zwolnienia z opłaty i jej odroczenia. Najpierw jednak gmina musiałby podjąć odpowiednią uchwałę. Tu jednak zdaniem włodarzy gminy są pewne wątpliwości. Po kolei jednak.

Joanna i Kazimierz Szendzielorzowie prowadzą mały lokal w Turzy Śl. Zwrócili uwagę na to, że choć z powodu kolejnego lockdownu branży gastronomicznej, nie sprzedają alkoholu, to i tak muszą odprowadzać opłatę za handel procentowymi trunkami.

Możliwość jest

Radca prawny Urzędu Gminy w Gorzycach, dr Jacek Klimanek przygotował w tej sprawie opinię. Wynika z niej, że została wprowadzona możliwość zwolnienia przedsiębiorców z obowiązku wnoszenia opłat pobieranych w związku z korzystaniem z zezwoleń na sprzedaż napojów alkoholowych. Umożliwiają to przepisy z 2 marca 2020 r. o szczególnych rozwiązaniach związanych z zapobieganiem, przeciwdziałaniem i zwalczaniem COVID-19, innych chorób zakaźnych oraz wywołanych nimi sytuacji kryzysowych. Jak zaznacza Klimanek, zgodnie z art. 31zzca ust. 1 ww. ustawy rada gminy może, w drodze uchwały, zwolnić z opłaty, o której mowa w art. 111 ust. 1 ustawy z dnia 26 października 1982 r. o wychowaniu w trzeźwości i przeciwdziałaniu alkoholizmowi, należnej w 2020 r. lub przedłużyć termin na jej wniesienie. Przepisy stanowią następnie, iż w przypadku zwolnienia z opłaty, rada gminy w uchwale może przyznać zwrot określonej części opłaty pobranej od przedsiębiorców, którzy wnieśli jednorazowo opłatę za rok 2020 w terminie do dnia 31 stycznia 2020 r.

Obok zastosowania mechanizmu zwolnienia z opłat, ustawa umożliwia wydłużenie terminów wniesienia opłaty. Termin wniesienia opłaty należnej w 2020 r. może zostać przedłużony do dnia 31 grudnia 2020 r.

Jacek Klimanek zaznacza, że ww. formy wsparcia nie dotyczą opłat za korzystanie z zezwoleń na sprzedaż napojów alkoholowych przeznaczonych do spożycia poza miejscem sprzedaży.

Nie było zainteresowania

Tyle opinia prawna. Wynika z niej, że aby przedsiębiorca został zwolniony z konieczności uiszczania opłaty za handel alkoholem, odpowiednią uchwałę musi najpierw podjąć rada gminy. Jak to wygląda w Gorzycach? – Ani nasza rada, ani z tego co mi wiadomo żadna inna rada w powiecie wodzisławskim takiej uchwały nie uchwaliły – mówi wójt Gorzyc, Daniel Jakubczyk. Jak wyjaśnia, do tej pory przedsiębiorcy nie wnioskowali o takie zwolnienia. – Dopiero niedawno do naszego urzędu wpłynął jeden wniosek o zastosowanie takiej ulgi, co być może było pokłosiem materiału w Nowinach Wodzisławskich – mówi Jakubczyk.

Niejasności

Wójt Gorzyc zwraca uwagę na kilka niejasności, dotyczących zwolnienia, którego stosowanie umożliwia ustawa z 2 marca tego roku. – Przede wszystkim ustawa mówi o zwolnieniu w przypadku przedsiębiorców, którzy wnieśli jednorazową opłatę do 31 stycznia tego roku. Sama ustawa powstała jednak w marcu. Co w takim razie z przedsiębiorcami, którzy zdecydowali się wnosić opłatę w ratach? Nie wiemy czy ich można z tej opłaty zwolnić, czy też nie. Kolejna wątpliwość dotyczy wysokości zwolnienia. Czy chodzi o zwolnienie z całej opłaty, czy też proporcjonalnie do okresu, w którym przedsiębiorcy nie sprzedają alkoholu – mówi Jakubczyk. Jego zdaniem, te wątpliwości należy wyjaśnić. – Dlatego jesteśmy w kontakcie z nadzorem prawnym. Liczymy, że na kolejną sesję, będziemy już mieli potrzebne informacje, tak by radni mogli się z tym tematem zapoznać i podjąć jakieś decyzje – mówi wójt.

Do tematu będziemy wracać.

Artur Marcisz

Artykuł, który umożliwia gminom rezygnację z opłaty za sprzedaż alkoholu

Art. 31zzca. [Możliwość wprowadzenia zwolnienia z opłaty za korzystanie z zezwolenia na sprzedaż napojów alkoholowych przeznaczonych do spożycia w miejscu sprzedaży bądź przedłużenia terminu na jej wniesienie]

1. Rada gminy może, w drodze uchwały, zwolnić z opłaty, o której mowa w art. 11 ust. 1 ustawy z dnia 26 października 1982 r. o wychowaniu w trzeźwości i przeciwdziałaniu alkoholizmowi, należnej w 2020 r. lub przedłużyć termin na jej wniesienie.
2. W przypadku zwolnienia z opłaty, rada gminy, w uchwale, o której mowa w ust. 1, może przyznać zwrot określonej części opłaty pobranej od przedsiębiorców, którzy wnieśli jednorazowo opłatę za rok 2020 w terminie do dnia 31 stycznia 2020 r.
3. Termin wniesienia opłaty należnej w 2020 r. może zostać przedłużony do dnia 31 grudnia 2020 r.
4. Przepisu ust. 1 nie stosuje się do opłat za korzystanie z zezwoleń na sprzedaż napojów alkoholowych przeznaczonych do spożycia poza miejscem sprzedaży.

REKLAMA

KRNOVSKÁ NEMOCNICE

SDRUŽENÉ ZDRAVOTNICKÉ ZAŘÍZENÍ KRNOV

Poszukujemy do nowych i nowocześnie wyposażonych gabinetów w bliskim czeskim pograniczu

DENTYSTÓW

OFERUJEMY
» pracę na cały etat i część etatu
» nowy i nowocześnie wyposażony gabinet
» świetne warunki płacowe z udziałem w zyskach gabinetu
» możliwość zakwaterowania
» możliwość korzystania z przedszkola firmowego
» szereg benefitów
» 25 dni urlopu
» wsparcie podczas dodatkowego kształcenia i szkoleń
» możliwość przejęcia gabinetu

WYMAGAMY:
» wykształcenie wyższe na kierunku stomatologii
» ponad standardowe podejście do klientów i empatię
» zainteresowanie stomatologią
» dobry stan zdrowia
» niekaralność

OCZEKIWANE ROZPOCZĘCIE PRACY:
» styczeń 2021

Jesteśmy tu dla Was...

Příspěvková organizace Moravskoslezského kraje
Moravskoslezský kraj

Zainteresowanych prosimy o kontakt: dyrektor szpitala/ředitel nemocnice MUDr. Ladislav Václavec, tel.: +420 603 171 220, e-mail: vaclavec.ladislav@szzkrnov.cz www.szzkrnov.cz

eprasa.pl 004d07d45f

Szukasz pracy? A może chcesz zmienić pracę?

Masz firmę? Poszukujesz pracowników?

praca nowiny.pl

NOWY SERWIS REKRUTACYJNY

PROMOCJA
ogłoszenia już od
25 zł!

W SERWISIE:
- setki ogłoszeń o pracę
- wizytówki pracodawców
- aktualności z regionalnego rynku pracy
- porady dotyczące zatrudnienia

MEGA ZASIĘG:
ok. 1 milion mieszkańców
RACIBÓRZ, RYBNIK, WODZISŁAW ŚL., JASTRZĘBIE-ZDRÓJ, ŻORY, GLIWICE, KĘDZIERZYN-KOŹLE

Tu znajdziesz dobrą pracę dla siebie!

Tu przeprowadzisz skuteczną rekrutację!

praca.nowiny.pl Sprawdź nas już dziś!

eprasa.pl 004d07d45f

KOLEJNE KONSULTACJE W SPRAWIE PRZEBIEGU LINII KOLEJOWEJ PRZEZ MSZANĘ. CZY STANĄ SIĘ POCZĄTKIEM PRZEŁOMU W ROZMOWACH GMINY Z CPK?

Mirosław Szymanek o linii CPK: dla Warszawy to tylko kreska

MSZANA W środę 18 listopada odbyła się kolejna dyskusja w sprawie przebiegu linii Kolei Dużych Prędkości (KDP), która ma zostać wybudowana w naszym regionie w ramach inwestycji Centralnego Portu Komunikacyjnego. Linia ma połączyć nasz region z podwarszawskim CPK. Spółka CPK preferuje je przebieg w powiecie wodzisławskim wzdłuż autostrady A1 z jej przecięciem na wysokości Połomi. Temu wariantowi sprzeciwiają się zaś w Mszanie. I temu była poświęcona środowa telekonferencja wójta Mszany Mirosława Szymanka z przedstawicielami CPK. Wójt starał się przekonać, że wariant wzdłuż autostrady z jej przecięciem na wysokości Połomi nie jest dobrym rozwiązaniem. Sam zaproponował inne.

Za dużo niewiadomych

Szymanek próbował przekonywać przedstawicieli CPK do swoich racji, choć zarazem ma świadomość, że linia KDP będzie budowana w ramach specustawy. – Więc tak naprawdę, jako samorząd mamy niewielkie pole manewru, ale staramy się walczyć o dobro naszej gminy i o dobrostan jej mieszkańców. Bo to my ostatecznie z tą linią będziemy żyć – mówi nam Szymanek. Jak wyjaśnia, CPK na razie nie zmieniła zdania w sprawie przebiegu linii KDP przez powiat wodzisławski. Nadal preferowany jest wariant wzdłuż autostrady A1. – Ale gdy zadajemy pytania o ten wariant, to otrzymujemy ogólnikowe sformułowania, które nas nie przekonują – mówi Szymanek. – Gdy zadajemy pytanie na temat śladu, to otrzymujemy odpowiedź, że to na razie jest tylko kreska. Tak mówią w Warszawie. No więc pytamy, czy ta kreska będzie miała 30, 50 czy może 100 metrów szerokości. I nikt nam nie chce na to pytanie odpowiedzieć – mówi wójt Mszany, nawiązując do pytań o szerokość korytarza kolejowego.

Ta i kilka innych niewiadomych budzą w Mszanie zrozumiały niepokój. I sceptycyzm wobec planów spółki CPK. – Pamiętamy jak było z autostradą, która była projektowana w jednym śladzie, a później przesunięto ją o 300 metrów, co wiązało się z kilkudziesięcioma wyburzeniami oraz tym, że inni mają ją pod oknami. Wiem jaki to jest komfort, bo mam ją 200 metrów od domu. Moim zadaniem jest dbanie o mieszkańców i ich dobro. A nam nikt nie chce powiedzieć, jak ta linia ma dokładnie przebiegać, więc stąd nasz sceptycyzm – mówi Szymanek.

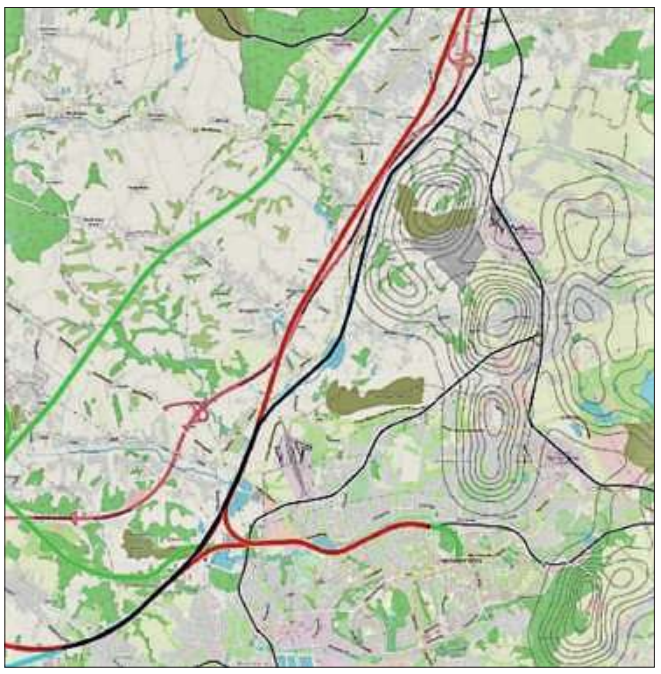

CPK stawia na czerwony wariant przebiegu linii KDP. Mszana proponuje jego korektę. Na mapie to wariant niebieski, który przede wszystkim nie będzie aż tak mocno ingerował w Połomię.

Dla jednych kreska, dla gminy realny problem

Szymanek zwraca uwagę na nieścisłości związane z planowanym przebiegiem wzdłuż autostrady A1. – Przecież promienie zakrętów są inne w przypadku linii kolejowej niż w przypadku autostrady. Może się okazać, że kolej będzie znacznie odbiegać od autostrady. Co wtedy z tym terenem między nitką autostrady a nitką kolei? Ten teren dla gminy będzie praktycznie stracony. A jak ktoś tam pozostanie, jakiś mieszkaniec? Nie zazdroszczę. Kolejny problem to przewyższenie, które tylko na terenie naszej gminy wynosi 51 metrów. My mówimy o tych różnych problemach, a oni nam na to w Warszawie odpowiadają, że muszą tylko wytyczyć kreskę. Dla Warszawy to jest tylko kreska, a nasi mieszkańcy będą musieli potem z tym żyć, przebudowywać się, ponosić koszty związane z obniżką wartości nieruchomości – argumentuje Szymanek swój opór wobec planów spółki CPK. Twierdzi, że sceptyczni wobec planów CPK są również przedstawiciele Generalnej Dyrekcji Dróg Krajowych i Autostrad. – Ale oni podchodzą do tego spokojnie, bo to dla nich też jest to na razie tylko kreska. A jak przyjdzie do projektowania, to oni dadzą swoje wytyczne. I może okazać się, że kreska zostanie odsunięta od autostrady. I wejdzie nam w centrum wsi. I to my zostaniemy z tym problemem – argumentuje Szymanek.

Co ze szkodami?

Zwraca też uwagę na kwestie szkód górniczych. Wskazuje, że CPK dysponuje mapami obecnej i prognozowanej eksploatacji górniczej, ale już nie ma świadomości o szkodach górniczych, będących efektem zakończonej eksploatacji górniczej w obrębie byłej kopalni 1 Maja czy po eksploatacji przez KWK Marcel.

Na nazwę Jastrzębie-Północ się nie zgadzają

Gmina na razie nie widzi w ogóle żadnych zysków dla siebie w kontekście budowy linii KDP. – Mówiono nam o przystanku, ale kiedy pytaliśmy o szczegóły to też słyszeliśmy ogólniki. Zresztą sama kwestia tego przystanku też wiele mówi o podejściu CPK. Chcą nam zrobić przystanek w Mszanie, ale nazwać go chcą Jastrzębie Północ. To jakie to jest poważne traktowanie nas jako partnera? – pyta Szymanek zaznaczając, że gmina na pewno nie zgodzi się na to by przystanek w jej granicach miał nazwę nie związaną z gminą. Wskazuje, że wedle informacji CPK linia KDP ma się składać z dwóch torów. – Nie wiadomo dokładnie kto z nich będzie mógł korzystać. Jest dużo pytań, niewiadomych i obiekcji. Dlatego trudno nam wydać taką hurra zgodę, jakiej od nas się oczekuje – mówi Szymanek.

Podczas telekonferencji włodarze Mszany zaproponowali własny wariant korekty przebiegu linii KDP przez gminę Mszana

Gmina z własną propozycją

Zarazem podkreśla, że gmina znajduje się w bardzo trudnej sytuacji negocjacyjnej. – Bo to jest jednak sztandarowy projekt obecnego rządu. A my przecież chcemy pozyskiwać środki zewnętrzne. Zdaję sobie sprawę z tego, że jak będziemy się za mocno wychylać to ktoś może nas ustrzelić – mówi Szymanek. Ślepy opór uważa więc za bezcelowy.

– Skoro więc linia ma biec przez gminę, w pobliżu autostrady, to zaproponowaliśmy żeby biegła bardziej wzdłuż ul. Wolności (drogi wojewódzkiej z Mszany do Świerklan – przyp. red.), żeby nie skręcała w kierunku centrum Połomi przechodząc nad autostradą. Rozmawiałem o tym z wójtem Świerklan. Chodzi o to, by zminimalizować te straty, które nasza gmina ma ponieść. Bo jesteśmy świadomi, że będą naciski na to, by ta linia przebiegała przez nasz teren. Chcę mieć świadomość, że zrobiłem wszystko, by ochronić naszych mieszkańców – kończy Szymanek. **(art)**

Szykuje się podwyżka podatków

GORZYCE Wszystko wskazuje na to, że w przyszłym roku wzrosną stawki podatków od nieruchomości na terenie gminy Gorzyce. Przygotowany projekt uchwały w tej sprawie, który 16 listopada trafił do konsultacji społecznych, zakłada wzrost podatków średnio o 5 procent.

I tak zgodnie z projektem uchwały stawka od budynków mieszkalnych lub ich części ma wynieść 0,85 zł za 1 m^2. Obecnie jest to 0,81 zł. Stawka za grunty wzrośnie z 0,37 zł z 1 m^2 do 0,39 zł. Podwyżkę odczują też przedsiębiorcy. Stawka podatku od budynków związanych z prowadzeniem działalności gospodarczej ma wzrosnąć z obecnych 21,49 zł za 1 m^2 do 22,56 zł. A stawka od gruntów związanych z prowadzeniem działalności gospodarczej ma wynieść 0,99 zł za 1 m^2. Obecnie jest to 0,95 zł za 1 m^2.

Jak czytamy w uzasadnieniu projektu uchwały dotyczącej stawek podatku od nieruchomości na 2021 rok, projekt ten zakłada podwyższenie stawek obowiązujących w 2020 roku średnio o 5 %. Proponowane stawki są niższe lub równe stawką ogłoszonym przez Ministra Finansów.

Zakładana podwyżka to na razie jedynie propozycja wójta gminy. Ostateczne decyzja w tej sprawie należeć będzie jednak do rady gminy, która najpierw będzie musiała zaopiniować propozycję wójta pozytywnie na posiedzeniach komisji, a następnie podjąć na sesji stosowną uchwałę. Czy tak się stanie, dowiemy się pod koniec listopada. – Wiem, że radni mają swoje propozycje, również takie, żeby podnieść podatki o stopień inflacji, czyli o około 3,9 procenta. Są również inne propozycje. Będziemy dyskutować – mówi Daniel Jakubczyk, wójt gminy Gorzyce. **(art)**

eprasa.pl 004d07d45f

ekonowiny powiatu wodzisławskiego

Fundusz dba o bociany

Zadanie zostało zrealizowane dzięki środkom przyznanym przez Wojewódzki Fundusz Ochrony Środowiska i Gospodarki Wodnej w Katowicach

Po powrocie wiosną niektóre z gniazdujących w naszym województwie ptaków czeka spora niespodzianka – odnowione mieszkanie. W październiku zakończyły się zlecone przez katowicką RDOŚ prace renowacyjne 12 gniazd bociana białego.

Prace zostały wykonane w dwóch etapach – w 2019 i 2020 roku, oczywiście poza sezonem lęgowym ptaków. Niektóre gniazda zagrażały zarówno mieszkańcom okolicznych domostw, jak i samym ptakom. Bocianie gniazdo waży zazwyczaj kilkaset kilogramów, choć zdarzają się ptasie siedziby, których waga może dochodzić do kilku ton. Zlecone przez RDOŚ prace obejmowały m. in. montaż specjalnych platform na drzewach i obiektach budowlanych lub montaż wolnostojących słupów z gniazd elementów obcych, przynoszonych do gniazd przez bociany. Tam, gdzie było to konieczne, z gniazd usunięto także nadmiaru materiału gniazdowego, aby zmniejszyć wagę całego gniazda. W ubiegłym roku na naszej stronie internetowej opublikowaliśmy relację z montażu nowej platformy pod gniazdo w gliwickim Wilczym Gardle. Bociany białe w Polsce objęte są ścisłą ochroną gatunkową i wymagają ochrony czynnej. Gatunek jest wymieniony w załączniku I Dyrektywy Ptasiej. Ptaki budują gniazda w pobliżu siedzib ludzkich wykorzystując w tym celu dachy budynków, drzewa, kominy lub słupy energetyczne. Bociany przez wiele lat wykorzystują te same gniazda, corocznie dokładając nowy materiał. **(eco)**

WIELKA DYSKUSJA O POWIETRZU W REGIONIE

„AIR TRITIA – czyste powietrze w sercu Europy" – to tytuł konferencji, która odbywać się będzie on-line 24 listopada. Konferencja skierowana jest do przedstawicieli miast, instytucji i organizacji zajmujących się tematyką ochrony powietrza. Skupi się ona na przyczynach zanieczyszczenia powietrza, a także na wybranych strategiach i metodach rozwiązania problemu, które uznaje się za efektywne dla środowiska i zdrowia ludzi.

– Zdecydowaną wartością tego projektu jest badanie mas powietrza przemieszczających się na południu kraju i poza jego granicami. Specjalistyczne instytucje naukowe badają jaka jest jakość powierza nie tylko w Rybniku, ale również poza jego granicami. To szczególnie ważne w długofalowej polityce walki o czyste powietrze, która nie może działać tylko w granicach jednego miasta, podobne działania musi podejmować kilka miast, po to żebyśmy w przyszłości mogli oddychać czystym powietrzem – komentuje Janusz Koper zastępca prezydenta Rybnika, który weźmie udział w konferencji.

Celem projektu „AIR TRITIA", realizowanego w ramach unijnego programu Interreg Europa Środkowa, jest poprawa zdolności zarządzania jakością powietrza w sektorze publicznym na pograniczu czesko-polsko-słowackim, dzięki stworzeniu i wykorzystaniu nowoczesnych narzędzi modelowania zanieczyszczenia powietrza.

W ramach projektu opracowane zostaną także indywidualne strategie zarządzania jakością powietrza dla 5 miast: Rybnik, Opole, Opawa, Ostrawa i Żylina oraz wspólna strategia dla obszaru EUWT TRITIA.

Zanieczyszczone powietrze jest jednym z głównych wyzwań, z którym zmagają się przedstawiciele europejskich regionów. Zawarte w nim substancje szkodliwe mają negatywny wpływ na ludzkie zdrowie, a przez to generują szereg kosztów społecznych oraz ekonomicznych. Granice państw nie są barierą dla zanieczyszczonego powietrza i dlatego niezbędne jest opracowanie instrumentów, strategii oraz procedur mających na celu zmniejszenie zanieczyszczenia w skali międzynarodowej.

Projekt AIR TRITIA dotyczy ochrony przed zanieczyszczeniem powietrza w zurbanizowanych obszarach działania stowarzyszenia TRITIA. Ma on na celu zwiększenie zdolności zarządzania jakością powietrza dla sektora publicznego poprzez opracowanie jednolitej bazy danych informacji przestrzennej, wprowadzając równocześnie nowe narzędzia do zarządzania i prognozowania zanieczyszczenia oraz strategii jakości powietrza. **(eco)**

Sejmik za ekologią

Głosowanie nad uchwałą określającą Strategię Rozwoju Województwa Śląskiego „Zielone Śląskie 2030" było jednym z najważniejszych punktów październikowych obrad Sejmiku. W sesji uczestniczyło 44 radnych, a glosowania z uwagi na sytuację epidemiczną, odbywały się online. Projekt najważniejszej uchwały dotyczącej realizacji programu „Zielone Śląskie 2030" trafił do społecznych konsultacji w maju br. Do lipca wpłynęło 1066 opinii.

Warto zaznaczyć, że trwają dyskusje nad kształtem i kierunkami Terytorialnego Planu Sprawiedliwej Transformacji. Dokument ten jest konieczny dla zaplanowania w naszym regionie wsparcia finansowego ze środków europejskich w ramach Funduszu Sprawiedliwej Transformacji. Zgodnie z ostatnimi ustaleniami budżet Funduszu dla Polski ma wynieść 3,5 mld euro. Warunkiem dostępu do tych środków jest właśnie stworzenie Terytorialnych Planów Sprawiedliwej Transformacji zgodnych z krajowymi planami na rzecz energii i klimatu. W dokumentach tych przedstawione zostaną procesy transformacji rozpisane do 2030 roku. – Są to dokumenty, które wraz z realizowaną z powodzeniem od trzech lat uchwałą antysmogową wpisują się w cele transformacji energetycznej regionu, która trwa nieprzerwanie w różnej formule już od 30 lat – przypomniano podczas obrad. **(eco)**

Dofinansowano ze środków Wojewódzkiego Funduszu Ochrony Środowiska i Gospodarki Wodnej w Katowicach

Treści zawarte w publikacji nie stanowią oficjalnego stanowiska organów Wojewódzkiego Funduszu Ochrony Środowiska i Gospodarki Wodnej w Katowicach

WFOŚiGW w Katowicach

eprasa.pl 004d07d45f

Z poradnika Ogrodnika Kazika:

Rzecz o winorośli

AUTOR GRAFIKI: BRAT KAZIKA

Wielu z Was ma w swoich ogrodach piękne winorośle. Porastają Wasze altany, pną się po pergolach i oplatają płoty zabezpieczając przed wścibskim wzrokiem sąsiada, ale czy na pewno wiecie jak o nie zadbać?

W listach do Kazika piszecie, że za dużo traktuję o fermentacji i chemicznych przemianach substancji. Pragniecie więcej rzetelnej, podręcznikowej wiedzy o ogrodnictwie. Na szczęście wiem, że są to pojedyncze głosy dochodzące od malkontentów niezadowolonych z sytuacji politycznej oraz tych, którym rokrocznie wino owocowe przybiera sztych octowy.

Choć w kwestii polityki nigdy nie było i nie będzie tak dobrze, by każdy był zadowolony, to na pocieszenie dodam, że stosując się do rad Kazika z poprzedniego artykułu, nigdy już nie będziecie mieli w butli wina cudownie przemienionego w ocet. Nie chcąc zbyt wcześnie wkraczać w tematykę ponurej, jesiennej orki i trzymając się z dala od spraw nawozowych, by nie powiedzieć gnojowych, postanowiłem pociągnąć narrację pośrednio połączoną z pozornie nieograniczonym i frywolnym namnażaniem komórek drożdżowych. Recz będzie o winorośli.

Tajemnicza aura

Za naszą południową i zachodnią granicą, ale też w Polsce winobranie już dawno za nami. Racibórz, a dokładniej zbocza osuwające się ku dolinie Odry były dawno temu porośnięte winoroślą.

> **Podstawowym błędem popełnianym przez początkujących działkowców jest zakup materiału nasadzeniowego w markecie**

Niestety klimat w tamtym czasie nie był sprzyjający dla tej ciepłolubnej rośliny i nasze rodzime wino sporządzane w klasztornych murach musiało w końcu ustąpić temu lepszemu z Węgier. Kto raz zawitał do winnicy ten wie, że między winnymi krzewami unosi się jakaś tajemnicza aura. Aura, która zniewala i nie pozwala wyrwać się z jej objęć. Mówi się, że winorośl to roślina mistyczna. Wino gronowe to napój szlachetny, który towarzyszy człowiekowi od tysięcy lat. Na winie zbudowana jest nasza kultura chrześcijańska. Wielu z Was ma w swoich ogrodach te piękne rośliny, porastają Wasze altany, pną się po pergolach i oplatają płoty zabezpieczając przed wścibskim wzrokiem sąsiada, ale czy na pewno wiecie jak o nie zadbać? Jeśli zaś chcielibyście posadzić sobie kilka sadzonek, to zdradzę Wam jakie wybrać i jak zapewnić im najlepsze warunki dla rozwoju. Kilka zdań Kazikowego poradnika to za mało, by godnie potraktować ten temat, ale jeśli będzie to przyczynek do dalszych studiów w zakresie uprawy winorośli, to będę niezmiernie rad.

Lepiej źle ciąć niż wcale

Jeśli masz w ogrodzie winorośl i sprawia ona ogólne wrażenie bycia w dobrej kondycji to wiedz, że posiadasz skarb nie do przecenienia. To nic, że już słabo owocuje, a dominującą jej częścią są setki posplatanych ze sobą łóz z drobnymi liśćmi. Potrzeba tak niewiele, wystarczy radykalne, bezsentymentalne cięcie, by zmusić roślinę do wydania dobrego, cieszącego zmysły owocu. Trudno jest słowami zobrazować technikę cięcia, ale spróbuję. Widzicie oczyma wyobraźni Wasz krzew? Części grube, spękane to drewno wieloletnie. Sporadycznie wypuszcza ono z uśpionych pąków płodne pędy zwane łozami. Waszym zadaniem jest pozostawić podczas cięcia na przedwiośniu kilka jednorocznych, gładkich, dobrze zdrewniałych łóz. Winorośl owocuje z pędów jednorocznych. Mogą to być dłuższe, kilkuoczkowe gałązki albo jedynie krótkie czopki, z których wiosną wybiją płodne pąki. Ważna rada Kazika brzmi: Lepiej jest ciąć źle, niż nie robić tego wcale. Ośmielę się nawet zasugerować (i jest to druga rada), że im mocniej przytniecie, tym lepiej. Serce winnego krzaka jest pod ziemią, a skoro mowa o korzeniu, to pomóżmy tym, co jeszcze pnącza nie mają. Podstawowym błędem popełnianym przez początkujących działkowców jest zakup materiału nasadzeniowego w markecie. Jakież bowiem było zdziwienia Kazika, gdy na regałach dużego marketu budowlanego znalazł sadzonki z opisem: Merlot, Chardonnay i innymi nazwami właściwymi dla winorośli szlachetnej, która w naszym klimacie czuje się jak wsza w pralni. Chcąc uzyskać dobre owoce szukać trzeba wśród mieszańców międzygatunkowych. Brzmi złowieszczo i skomplikowanie, więc niektórzy z Was przekładają stronę. Poczekaj! W małych sklepach ogrodniczych jest spora szansa, że spotkasz takiego mieszańca. Bianca, Frontenac, Solaris, Marechal Foch czy Seyval Blanc, z deserowych nada się nawet Muscat Bleu. To tylko niektóre odmiany dzielnie znoszące niedogodności naszego klimatu. Ludzkość zaczęła krzyżować gatunki winorośli w odpowiedzi na pojawienie się różnych chorób i szkodników i choć vitis vinifera, czyli winorośl właściwa daje najcenniejsze owoce, to te nierasowe niewiele im ustępują. Dziesiątki lat wzmożonej pracy hodowców i laborantów dały zadziwiające wyniki. Odmiany hybrydowe są odporne do tego stopnia, że można wykluczyć z uprawy ochronę chemiczną, co jest niezwykle korzystne dla naszego zdrowia.

Zachęcam Was zatem do odwiedzin w małych marketach rolnych. Zapewniam Was, że znajdziecie tam to o czym mówię. Pamiętajcie tylko, że winorośl lubi miejsca osłonięte od wiatru z ciągłym dostępem do promieni słonecznych. Przed posadzeniem warto dołek zaprawić kompostem lub obornikiem, a podlewając róbcie to rzadko, ale obficie. Niech nie zniechęca Was brak miejsca. Znam ja i takich, którzy swoje rośliny pielęgnują z sukcesami w wielkich donicach wystawionych na balkonie. Niech Wasza fantazja nie zna granic.

Kazik

REKLAMA

PRACOWNIA OPRAWY Obrazów

Nowiny art

Racibórz, ul. Solna 7/3
tel. 32 414 04 79, pn-pt 9⁰⁰ – 17⁰⁰

Już 15 lat na rynku!

WYKONUJEMY:
Profesjonalne oprawy obrazów
Renowacje
Oprawy zdjęć weselnych i jubileuszowych

eprasa.pl 004d07d45f

Honorowi dawcy krwi nie zawiedli

RYDUŁTOWY W niedzielę, 22 listopada w godzinach od 9.00 do 14.00 w Oratorium świętego Józefa (obok probostwa parafii św. Jerzego) w Rydułtowach zorganizowano zbiórkę krwi.

Pomimo panującej epidemii koronawirusa, chętnych do oddania krwi nie brakowało. Kolejka ustawiała się już na wejściu, gdzie dokonywano wstępnego wywiadu epidemiologicznego (pytano o stan zdrowia, przebyte infekcje, wyjazdy, kontakty z zakażonymi, kwarantannę itp.), sprawdzano także temperaturę, dokonywano dezynfekcji rąk. Później osoba chętna do oddania krwi trafiała na salę ogólną, gdzie zajęli się nią już lekarze i pielęgniarki.

– Na wstępie dokonywana jest wstępna selekcja chętnych do oddania krwi, później wydajemy numerek i kierujemy dalej. Frekwencja jest bardzo wysoka.

Po wstępnym wywiadzie epidemiologicznym i sprawdzeniu temperatury dawcy trafiali do sali ogólnej, gdzie zajęli się nimi lekarze oraz pielęgniarki

Na godzinę 11.00 wydanych numerków było 36/37. Mam nadzieję, że uda nam się dobić do 50 – mówił Mirosław Hoszycki, prezes Miejskiego Klubu HDK PCK w Rydułtowach. – Czy jestem zaskoczony taką frekwencją? Nie, nie jestem. W Rydułtowach akcję organizujemy cyklicznie i z każdą kolejną frekwencja rośnie – dodaje nasz rozmówca.

Pierwszą akcję w tym roku Klub zorganizował w styczniu, później ze względów epidemiologicznych i przez wielką niewiadomą z tym związaną przestój był do lipca. W pierwszej akcji po jej „odmrożeniu" krew oddały 63 osoby, a chętnych było 70. Na kolejnej, w sierpniu, krew oddało 51 osób z 60 zgłoszonych.

– Akcję staramy się układać tak w harmonogramie, by ci stali dawcy mieli tu swoją stałą przystań. W okresie zimowym spotykamy się w Oratorium, a w okresie wiosenno-letnim na rynku w autobusie krwiodawstwa – mówi prezes Hoszycki.

Podczas akcji pobierano tylko krew, nie pobierano osocza (to dużo dłuższy proces). Osoby chętne do oddania osocza po wstępnym wywiadzie lekarskim i rejestracji były kierowane do odpowiednich jednostek w Rybniku, Raciborzu lub Wodzisławiu Śląskim. – Nie ma tam żadnych problemów, by osocze oddać – zaznacza pan Mirosław.

Osoby, które oddały krew podczas niedzielnej akcji otrzymały między innymi klubowy kalendarz na 2021 rok z terminami akcji oddawania krwi i z kolażem stworzonym ze zdjęć tegorocznych dawców. Po zakończeniu akcji skontaktowaliśmy się ponownie z prezesem Hoszyckim, by dopytać o ostateczną frekwencję. Krew oddało 56 osób z 61 chętnych.

Akcja honorowego oddawania krwi organizowana była w ramach projektu „Ognisty Ratownik – Gorąca Krew" współfinansowanego ze środków Miasta Rydułtowy oraz pod Patronatem Honorowym Burmistrza Miasta Rydułtowy.

AgaKa

Akcja cieszyła się sporym zainteresowaniem pomimo epidemii koronawirusa. Krew oddało 56 osób z 61 chętnych.

KAMPANIA INFORMACYJNA

Obchodziliśmy Światowy dzień rzucania palenia

Czy nowe technologie pomogą milionom palaczy, którzy nie potrafią rzucić?

MNIEJ SZKODLIWE OD PAPIEROSÓW?

Liczba palaczy w Polsce spadała, ale od paru lat ten trend się zatrzymał. Po papierosa obecnie sięga nadal 8 mln Polek i Polaków. Mimo rosnącej wiedzy o szkodliwych skutkach palenia i licznych kampanii edukacyjnych widać, że jest grupa osób, które nie są w stanie pozbyć się tego nałogu.

Od niedawna wielbiciele tytoniu mogą zredukować zagrożenia związane z papierosami dzięki podgrzewaniu tytoniu, zamiast jego spalania. Pierwszym produktem w Polsce tego typu jest system IQOS, dostępny nad Wisłą od 2017 r.

NA POCZĄTEK FAKTY

Palenie papierosów to nałóg, który niesie szkodliwe konsekwencje dla konsumentów. W Polsce pali wciąż 21 proc. dorosłych. Dobrą wiadomością jest, że zwiększa się odsetek Polaków, którzy nigdy nie sięgnęli po papierosa: w 2019 r. było to 67 proc. (wobec 56 proc. w 2011 r.). Kobiety częściej trzymają się z daleka od nikotyny: 74 proc. w 2019 r. (wobec 65 proc. w 2011 r.). Jeszcze w 2011 r. większość mężczyzn (55 proc.) miała doświadczenia jako palacze, a obecnie z papierosami zetknęło się 41 proc. Polaków.

Uzależnienie od palenia nie dotyczy samej nikotyny. Zapalenie papierosa to część stylu życia, stały rytuał, bez którego palaczom trudno sobie wyobrazić rozpoczęcie dnia, pracę zawodową (z tradycyjnymi wyjściami „na dymka") czy spotkania towarzyskie. Bez tych wszystkich czynności nałogowi palacze nie są w stanie normalnie funkcjonować.

NADZIEJA DLA PALACZY

Według badaczy z uzależnieniem próbuje zerwać 70 proc. palaczy, ale nie mają dużych szans bez pomocy specjalistów, poradni antynikotynowych (w Polsce są tylko trzy) i bez dodatkowego wsparcia. Aż 95 proc. samodzielnie zmagających się z nałogiem wraca do palenia.

Nie ma co liczyć na szybkie i masowe rzucanie palenia przez miliony uzależnionych, i dlatego lepiej dać im alternatywę dla papierosów obarczoną mniejszym ryzykiem. Stanowią ją tzw. podgrzewacze tytoniu typu IQOS. Dostarczają one podobną ilość nikotyny co zwykły papieros, ale nie wytwarzają dymu i substancji smolistych, które są głównym powodem chorób związanych z paleniem. Urządzenie IQOS podgrzewa prawdziwy tytoń. Wkłady tytoniowe w IQOS są podgrzewane do ok. 350 st. C i nie dochodzi do procesu spalania, tym samym nie powstaje także dym papierosowy, lecz aerosol. W papierosie konwencjonalnym tytoń spala się w temperaturze ok. 800 st. Celsjusza. To właśnie dym zawierający toksyczne substancje smoliste i trujące gazy jest problemem, a nie nikotyna. Natomiast w aerozolu powstałym z podgrzewacza nawet o 90 proc. spada ilość najbardziej szkodliwych substancji, znanych z dymu papierosowego, takich jak aldehydy czy lotne związki organiczne.

OFICJALNE BADANIA

Od lat pojawiają się badania naukowe dowodzące, że podgrzewanie tytoniu to potencjalnie mniej szkodliwa alternatywa dla nałogowych palaczy, którzy nie są w stanie zrezygnować z nikotyny. Takie stanowisko zajęła amerykańska Agencja ds. Żywności i Leków (FDA), która uznała IQOS za produkt „właściwy dla promocji zdrowia publicznego". Podobne opinie dla podgrzewaczy tytoniu wystawiły niemieckie, japońskie i belgijskie agencje rządowe zajmujące się zdrowiem publicznym. Obecnie pełnoletni palacze w USA mogą być informowani o tym, że całkowite przejście z tradycyjnych papierosów na IQOS prawdopodobnie może prowadzić do zmniejszenia ryzyka chorób związanych z tytoniem.

Dla osób, które podejmowały nieskuteczne próby rzucenia palenia i od lat zmagają się z nałogiem, potrzebna jest wiedza, że istnieje coś, co zastąpi papieros, a jest zdecydowanie mniej szkodliwe. Wielu ekspertów i naukowców uważa, że podgrzewacze tytoniu typu IQOS stwarzają ogromną szansę na redukcję zachorowań na różne choroby odtytoniowe.

Andrzej (51 lat) zastąpił zwykłe papierosy urządzeniem IQOS i jest z niego zadowolony: „Przy podgrzewaniu tytoniu wyzwala się aerozol zawierający prawie czystą nikotynę. Znajduje się w nim o 90 proc. mniej szkodliwych substancji niż w dymie papierosowym, a dodatkowo nie ma – zwykłych przy papierosach – problemów ze śmierdzącymi ubraniami, samochodem i mieszkaniem. Choć w kieszeni trzeba zmieścić dwa przedmioty (podgrzewacz i wkłady), to nie zajmują one więcej miejsca niż paczka papierosów. Wkłady można dostać praktycznie w każdym sklepie i na stacji benzynowej. Wcześniej próbowałem też plastrów, gumy czy tabletek z nikotyną, ale żadne z nich nie były w stanie dać rzeczywistej alternatywy papierosów, jak zawierający prawdziwy tytoń IQOS".

eprasa.pl 004d07d45f

Dr Wanda Półtawska – budować cywilizację życia
Umierając z głodu planowałam Życie

Siostra Dolores z klasztoru Annuntiata przedstawia

Młoda harcerka, łączniczka Szarych Szeregów została aresztowana przez Gestapo w Lublinie w 1941 roku. Po 6 miesiącach tortur w areszcie wywieziona została z wyrokiem śmierci do obozu koncentracyjnego w Ravensbrück. Śmierć tutaj była wszechobecna, każdego dnia i w każdym momencie.

Tak trwała przez ponad 4 obozowe lata. Jakby nie dosyć było strachu, zimna i ciągłego głodu, dziewczyna trafiła do grupy „królików" doświadczalnych. Nazistowscy oprawcy wielokrotnie poddawali ją pseudomedycznym doświadczeniom. Wycieńczona, wylądowała w obozowej trupiarni. Cudem ocalała. W Ravensbrück zobaczyła kiedyś jak esesman dopadł noworodka za stopkę i wrzucił do pieca – wtedy przyrzekła sobie, że jeśli obóz przeżyje, to nie dopuści do śmierci żadnego dziecka.

Wanda Półtawska (ur. 02 listopada 1921) przeżyła obóz w Ravensbrück, wróciła i została lekarzem.

Zaangażowana w obronie życia... każdego ŻYCIA

W 1951 roku ukończyła medycynę na Uniwersytecie Jagiellońskim, a następnie uzyskała doktorat z psychiatrii (1964). Pracowała w Klinice Psychiatrycznej Akademii Medycznej, na papieskim wydziale teologicznym oraz w poradni wychowawczo-leczniczej przy Katedrze Psychologii UJ w Krakowie. W 1967 roku zorganizowała Instytut Teologii Rodziny przy papieskim wydziale teologicznym w Krakowie i kierowała nim przez 33 lata. W latach 1981 – 1984 była wykładowcą w Instytucie Studiów nad Małżeństwem i Rodziną im. Jana Pawła II przy Papieskim Uniwersytecie Laterańskim w Rzymie.

Wraz z biskupem Karolem Wojtyłą zainicjowała poradnie rodzinne w Krakowie, a potem w całej Polsce. Organizowała sympozja i spotkania z niezliczonymi grupami osób na terenie całego kraju. Były to obok rodzin, kobiet, młodych, seminarzystów, także grupy trudne, jak młodzi w poprawczakach i więźniowie. Nie sposób ogarnąć liczebnie osób, którym Wanda Półtawska w poradniach i prywatnych spotkaniach pomogła.

W maju 2014 roku doktor Półtawska zdefiniowała tekst Deklaracji wiary lekarzy katolickich i studentów medycyny w przedmiocie płciowości i płodności ludzkiej, którą podpisało ok. 4 tysiące lekarzy z całej Polski.

W setkach publikacji i wystąpień niezmiennie przywoływała wartości i zasady bioetyki opartej na antropologii chrześcijańskiej. Doktor Wanda Półtawska, nestorka ruchu pro-life podkreślała, że wartość życia ludzkiego nie zależy od stanu zdrowia, wykształcenia, wyglądu, czy talentów człowieka. „Każdy człowiek ma prawo żyć, nawet jeśli jest nieuleczalnie chory, niepełnosprawny, czy w początkowym, prenatalnym, stadium rozwoju". Stąd każdy z nas, mówiła, ma obowiązek, chronić życie i zrobić wszystko, by życie każdego i każdej z tych najmniejszych mogło się rozwinąć niezależnie od tego, czy badania prenatalne są pomyślne, czy też mamy do czynienia z podejrzeniem jakiejkolwiek choroby, czy niepełnosprawności.

Człowiek nie dlatego żyje, że się urodził, tylko dlatego się rodzi, że żyje." – tak o potrzebie prawnej ochrony życia poczętego mówi dr Wanda Półtawska.

Wanda Półtawska – osoba zwykła i niezwykła

Wanda Półtawska jest matką czterech córek. Jej mąż prof. Andrzej Półtawski był profesorem filozofii na Uniwersytecie Jagiellońskim i Akademii Teologii Katolickiej w Krakowie. Zmarł 29 października 2020 roku. Przeżyli razem 73 lata.

W latach 50. rozpoczęła się głęboka przyjaźń małżeństwa Półtawskich z ks. Karolem Wojtyłą (Janem Pawłem II). O tej przyjaźni traktuje książka „Beskidzkie Rekolekcje", w której zebrana została korespondencja z prawie 50 lat wspólnych rozważań duchowych. Wanda Półtawska – przyjaciółka i powierniczka – towarzyszyła Janowi Pawłowi II również w ostatnich godzinach jego życia.

W 1962 roku Wanda Półtawska została zdiagnozowana z nowotworem jelita grubego, z 5-procentową szansą na przeżycie. Wtedy to bp Karol Wojtyła zwrócił się z prośbą o wstawiennictwo do Ojca Pio we Włoszech, zakonnika ze stygmatami. Tuż przed operacją ponowione badania wykazały, że Wanda Półtawska nie miała śladu po nowotworze. Kilka lat później spotkała się z Ojcem Pio, który rozpoznał ją w tłumie pomimo, ze nigdy jej nie widział. Na jego pytanie, czy teraz już wszystko dobrze, przytaknęła i stwierdziła, że te 5 procent szans na przeżycie pochodziło od jego wstawiennictwa: „Zrozumiałam i rozumiem do dziś to spojrzenie przenikające do głębi serca – i noszę je w sobie". Od tej pory nazywała Ojca Pio swoim prywatnym świętym.

2 listopada 2020 roku Wanda Półtawska – bohaterka życia – ukończyła 99 lat. Płynie pod prąd pragnąc budować cywilizację życia.

Metropolita katowicki odwiedził Dom Rekolekcyjny w Kokoszycach. Celem spotkania była rozmowa ze wspólnotą roku propedeutycznego śląskiego seminarium.

Abp Skworc do kandydatów do seminarium: wykorzystajcie ten czas

WODZISŁAW ŚL. Wraz z początkiem października 14 kandydatów rozpoczęło czas formacji przed wstąpieniem do Wyższego Śląskiego Seminarium Duchownego w Katowicach. Rok propedeutyczny spędzają w domu formacyjnym, który znajduje się na terenie Domu Rekolekcyjnego w Kokoszycach. Na początku listopada odwiedził ich metropolita katowicki abp Wiktor Skworc.

Metropolita katowicki zachęcał kandydatów do dobrego wykorzystania ważnego czasu propedeutycznego, który ma im pomóc w podjęciu decyzji. Nawiązując do Ewangelii z dnia, przytoczył cytat „kto w bardzo małej sprawie jest wierny, ten i w wielkiej będzie wierny". – Może się wam wydawać, że to, co teraz robicie, to tylko takie małe rzeczy. Pamiętajcie, że w życiu duchowym właśnie od wierności małym rzeczom bardzo wiele zależy – mówił kandydatom abp Skworc.

Wyjaśnijmy, że rok propedeutyczny trwa cały rok. Po jego zakończeniu kandydaci przenoszą się do Wyższego Śląskiego Seminarium Duchownego w Katowicach, gdzie kontynuują formację przez kolejne sześć lat. Przenosząc się do Katowic, kandydaci rozpoczną studia filozoficzno-teologiczne na Wydziale Teologicznym Uniwersytetu Śląskiego. – Rok propedeutyczny jest szczególnym czasem wyciszenia, w którym młodzi ludzie mogą bardziej poznać siebie i spotkać się z sobą, a przez to rozeznać, czego rzeczywiście chce od nich Pan Jezus – podkreśla ks. Rafał Borkowy, odpowiedzialny za rok propedeutyczny Wyższego Śląskiego Seminarium Duchownego w Katowicach. **oprac. (juk)**

FOT. KS. KRZYSZTOF BIELA

Spotkanie abp Wiktora Skworca ze wspólnotą roku propedeutycznego śląskiego seminarium miało miejsce w domu formacyjnym, który znajduje się na terenie Domu Rekolekcyjnego w Kokoszycach

eprasa.pl 004d07d45f

MOTORYZACJA

KUPIĘ

• Kupię każdą toyotę. 531-666-333

• Hyundai atos - kupię każdego. 531-666-333

• Stare Mercedesy, osobowe, dostawcze - kupię. 531-666-333.

• Skup samochodów osobowych oraz dostawczych. Dojeżdżam do sprzedającego w dniu zgłoszenia. Płatne gotówką, tel. 501-011-090.

• SKUP AUT: 664-087-328. Racibórz i okolice. Dojazd do klienta. Gotówka. Najlepsze ceny. Zadzwoń!

MASZYNY ROLNICZE

• Kupię ciągniki i maszyny rolnicze, tel. 602-811-423.

KREDYTY - POŻYCZKI

• Kredyty mieszkaniowe, hipoteczne. Najlepsze oferty z dwunastu banków, tel. 790-501-503.

• Kredyty mieszkaniowe, hipoteczne. Najlepsze oferty z dwunastu banków, tel. 792-115-113.

• Upadłość konsumencka i oddłużenia, tel. 32-700-70-00

• Kredyty na oświadczenie, do 60 tys., bez zaświadczeń, tel. 730-809-809.

• Spłaciłeś kredyt przed terminem, bądź skonsolidowałeś? Odzyskaj prowizję! Tel 732-901-901

• Pożyczka do 60 tys. bez zaświadczeń. Tel. 32-700-78-98

MATRYMONIALNE

• Skutecznie łączymy ludzi w pary. Oferty w wieku 22-87 lat. www.zolyty.pl Tel. 730-251-897

• Panią do lat 55 poznam Kontakt telefoniczny lub SMS 531-151-588

NAUKA

• Szkoła podstawowa: matematyka, fizyka, chemia. Przygotowanie do egzaminu końcowego ośmioklasistów. Racibórz tel. 668-696-210, 32-415-92-22.

NIERUCHOMOŚCI

SPRZEDAM

• Sprzedaż gruntów 2 ha oraz 3,65 ha inwestycyjnych w Kornicach, tel. 600-368-683.

POSIADAM DO WYNAJĘCIA

• Wynajmę 3-pokojowe mieszkanie, po kapitalnym remoncie z wyposażoną kuchnią. Rydułtowy, Orłowiec 28, 4 piętro, 501-201-636

• Mieszkanie 82 m kw., 3 pokoje, łazienka, kuchnia, cena 950 zł, Racibórz, Londzina, 502-139-302.

• Mieszkania 36 m kw., pokój z aneksem kuchennym, cena 700 zł, Racibórz, Bosacka 52, 502-139-302.

• Wynajmę kawalerkę na Ostrogu w Raciborzu, cena 1000 zł , tel. 602-423-479 po 20.00.

PRACA

DAM PRACĘ

• Poszukuję opiekunek do osób w Niemczech. Wymagany komunikatywny język niemiecki. Wynagrodzenie miesięczne 1 200 – 1 800 € netto, dodatkowo 150 € na dojazd. Tel. 0049-2064-443-2033, kom. 0049-1764-589-0942, j.kubina@arcor.de.

• Kierowca kat. C+E z Raciborza i okolic. Krótkie odcinki. Dobra płaca, 502-686-411

• Firma budowlana z Raciborza, zatrudni operatora koparki i ładowarki z kategorią pierwszą oraz kierowców kat. C+E. Mile widziani emeryci z doświadczeniem na wannach. Kontakt pod numerem telefonu 600-018-620

POSZUKUJĘ PRACY

• Osoba z Raciborza zaopiekuję się osobą starszą, samotną w zamian za dom, 516-392-147 po 14.00.

RÓŻNE

• Węgiel, flot, muł, ekogroszek, drewno opałowe, kominkowe. Posiadamy opał workowany. Gwarancja jakości! Najtaniej! Tel.698-940-343.

• Kolekcje miniatur alkoholowych zagranicznych sprzedam , tel. 32 415-59-81, kom.797-347-879 po godz.18-ej

USŁUGI

• Karcher – czyszczenie dywanów, wykładzin, tapicerki meblowej, samochodowej, Racibórz – Brzezie, Wysoka 6, 32-415-66-59, 661-758-976.

• Spraw radość dziecku, zamów wizytę Mikołaja już dziś. Dobra zabawa i uśmiech gwarantowane. Zadzwoń 692-939-283.

• Złomowanie pojazdów, usługi lawetą. Auto Hibner, 44-300 Wodzisław Śl., ul. Pszowska 129c, tel. 603-512-269, 32-456-22-60.

USŁUGI REM.-BUD.

• Frezowanie kominów, szlamowanie i remonty kominów, uszczelnianie, wkłady kominowe, 513-611-500.

• Brukowanie - kompleksowe usługi brukarskie: chodniki, place, wjazdy. Pomiar i wycena bezpłatnie. www.brukowanie.info tel. 600-502-817

• Ocieplanie domów, malowanie elewacji. Usługi ogólnobudowlane. Usługi remontowo-malarskie. Upusty zimowe, tel. 724-056-954.

• Wykończenie wnętrz. Instalacje elektryczne. Gładzie, malowanie, zabudowy z płyt g-k., przystępne ceny! Tel. 789-463-015.

• Profesjonalne usługi wykończeniowe, remonty łazienek, zabudowy g.-k., gładź, malowanie, krótkie terminy, pomiar, wycena gratis, 515-304-042.

• Malarz - tanio !!! Tel. 608 125 470

• Usługi budowlane, budynki od podstaw, remonty zewnętrzne, wewnętrzne, adaptacja strychów, kafelkowanie, montaż okien, drzwi, 604-761-326.

• Pokrycia dachowe, dachówka, blacha trapez, bachodachówka, gont papowy, papa termozgrzewalna, obróbki blacharskie, 696-249-017.

ZDROWIE

DERMATOLOGIA

• Wiktoria Kralewska-Kućmierz, dr n. med., specj. chorób skóry. Racibórz, Solna 4/3, pn. – pt., 15.00 – 17.00, tel. 32-415-37-50.

• Choroby skóry, testy alergiczne, laseroterapia, krioterapia, dermatoskopia. Racibórz, tel. 32-415-37-50, www.derma.neostrada.pl.

KARDIOLOGIA

• Lek. Aleksandra Nowak-Wawrzkiewicz, specjalista kardiolog, poniedziałki, środy, piątki od 16.00. Racibórz, ul. Ogrodowa 54/1, Rejestracja telefoniczna 602-695-679.

LARYNGOLOGIA

• Dr n. med. Jolanta Grabowska, specjalista laryngolog, pn. i czw. 15.30 – 18.00. Badania: tympanometryczne słuchu, endoskopowe gardła i krtani, Racibórz, Podwale 14/3, rejestracja 501-287-739.

OKULISTYKA

• Racibórz, Długa 17, 32-415-15-94. Anna Tapper-Barto, wtorek, środa 15.00 – 17.00., piątek, 11.00 – 14.00.

REUMATOLOGIA

• Specjalista reumatolog lek. med. Marta Słanina. Leczenie dolegliwości i schorzeń reumatycznych kości i stawów oraz chorób zapalnych tkanki łącznej. Przyjmuje: piątek od 15.00. BemaMed Racibórz, Bema 4. Rejestracja tel. 500-640-206

MEDYCYNA NATURALNA

• Gabinet bioenergoterapii: schorzenia kręgosłupa i narządów ruchu, stany bólowe, choroby wewnętrzne, Racibórz, Drzymały 16/2, 600-310-843.

Chcesz zamieścić ogłoszenie? – odwiedź nasze punkty:

RACIBÓRZ

- **Wydawnictwo Nowiny, Sp. z o.o., ul. Zborowa 4**
  czynne pn. – pt. 8.00 – 16.00
  Tel. 32 415 47 27, fax 32 414 02 60

RYBNIK

- **Księgarnia „SOWA", ul. Sobieskiego 24,**
  Tel. 32-422-13-85

lub naszą stronę w Internecie: ogloszenia.nowiny.pl

CENNIK OGŁOSZEŃ DROBNYCH (do 15 słów)

- motoryzacja – 15 zł
- biznes – 15 zł
- gastronomia – 15 zł
- kredyty, pożyczki – 15 zł
- nieruchomości – 15 zł
- matrymonialne – 10 zł
- nauka – 10 zł
- różne – 10 zł
- podaruję – 10 zł
- zguby – 10 zł
- praca (promocja) – 5 zł
- towarzyskie – 30 zł
- transport – 15 zł
- turystyka – 15 zł
- noclegi – 15 zł
- usługi rem.-bud.– 15 zł
- usługi – 15 zł
- wróżby – 15 zł
- zdrowie – 15 zł
- zwierzęta – 15 zł

Ogłoszenie podwójne (16 do 30 słów) + 10 zł!

za 5 złotych wyróżnij drobne ogłoszenie

POGRUBIENIE*

• Sprzedam działkę na Księżycu. Tanio. Tel. 000-000-000.

* Czcionka pogrubiona, kolor czarny

RAMKA*

• Kupię kota w butach (czerwone kozaki).

* Czcionka czarna, ramka czarna

KONTRA*

• Poszukuję towarzysza spacerów. Czerwony Kapturek.

* Czcionka biała, tło czarne

APLA*

• Dam pracę Krasnoludkom. Królewna Śnieżka.

* Czcionka czarna, tło niebieskie

KOLOR*

• Wynajmę amfibię. Atrakcyjne rabaty. Pan Samochodzik.

* Czcionka niebieska

Wymienione opcje wyróżnień można łączyć ze sobą w dowolny sposób. Oferta ważna od 15 czerwca 2010 r.

nowiny WODZISŁAWSKIE

Redakcja: 47-400 Racibórz, ul. Zborowa 4, tel. 32 455 68 66
Nakład: 4000 egz.; e-mail: nw@nowiny.pl; http://nowiny.pl
Redaktor naczelny: Artur Marcisz – a.marcisz@nowiny.pl, 664 450 432
Reklama: Joanna Janik – j.janik@nowiny.pl, 606 698 903

Dziennikarze:
Magdalena Kulok – m.soltys@nowiny.pl, 666 023 150,
Adrian Czarnota – a.czarnota@nowiny.pl, 666 023 153
Justyna Koniszewska – j.koniszewska@nowiny.pl, 660 489 672.

Redakcja techniczna: Agnieszka Subocz – a.subocz@nowiny.pl
Portal nowiny.pl: Paweł Okulowski, portal@nowiny.pl
Wydawca: Wydawnictwo Nowiny Sp. z o.o.
Dyrektor Wydawnictwa Prasowego: Katarzyna Gruchot

Izba Wydawców Prasy
Kodeks Dobrych Praktyk Wydawców Prasy
Druk: Drukarnia Polskapresse Sp. z o.o., Sosnowiec

© Wszystkie prawa autorskie do opracowań graficznych reklam zastrzeżone
• Materiałów niezamówionych nie zwracamy.

HOROSKOP

BARAN 21.03 – 20.04
Jest to czas na podróż w głąb siebie i zastanowienie się czego pragnie twoje serce. Twoje marzenia mają szansę na realizację. Zachowaj spokój a wszystko pójdzie dobrze.

BYK 21.04 – 20.05
Nowe spotkania i nowi ludzie sprawią, że poczujesz się jak szczęśliwe dziecko otoczone miłością. Nie podejmuj teraz impulsywnych decyzji. Dzięki nowemu spojrzeniu odnajdziesz równowagę.

BLIŹNIĘTA 21.05 – 21.06
Przed Tobą nieuchronne pozytywne zmiany. Podchodź do tego spokojnie i z zaufaniem – nie musisz od razu gnać przed siebie, ale przygotuj się. W środę nieoczekiwane spotkanie z Wagą.

RAK 22.06 – 22.07
Rób plany na przyszłość z uwzględnieniem długofalowych możliwości. Czasy pełne wyzwań są już za tobą. Partner pomoże ci celebrować zwycięstwo i pozwoli patrzeć w przyszłość z optymizmem.

LEW 23.07 – 22.08
Masz wrażenie, że wszystko stoi w miejscu, ale to stan przejściowy. Wykorzystaj dodatkowy czas do przemyślenia swoich strategii. Być może będziesz musiał wyjść poza przyjęte normy.

PANNA 23.08 – 22.09
Nadszedł czas poszerzenia kręgu swoich przyjaciół. Pomoże Ci to pokonać wszelkie blokady. Randka w środku tygodnia to początek wspaniałej przygody nie tylko miłosnej, ale i zawodowej.

WAGA 23.09 – 22.10
Ciekawa propozycja zawodowa może być początkiem kariery, o której zawsze marzyłaś. W miłości bez uniesień, ale odrobina spokoju nie zaszkodzi.

SKORPION 23.10 – 21.11
Stwórz szczegółowy plan dotyczący tego, jak masz zamiar dalej postępować. Następnie w sposób łagodny, ale stanowczy czuwaj nad jego realizacją. Ruszaj przed siebie i zrealizuj marzenia.

STRZELEC 22.11 – 21.12
Zebrałeś już wystarczająco doświadczeń, aby otworzyć serce na miłość. Teraz możesz rozwinąć skrzydła i bezpiecznie dawać i przyjmować uczucia. Cokolwiek zrobisz osiągniesz sukces.

KOZIOROŻEC 22.12 – 19.01
Świat stoi przed Tobą otworem. Może warto się zastanowić, czy coś zmienić w pracy? Zobacz czy tu gdzie jesteś masz jeszcze coś do zrobienia. To dobry czas na zmiany.

WODNIK 20.01 – 18.02
Lubisz pracować i osiągasz sukcesy, ale jeszcze więcej zadowolenia i spełnienia przyniesie Ci praca w grupie. Podejmij to wyzwanie, a zobaczysz, że cała siła, jest w grupie.

RYBY 19.02 – 20.03
Jeśli tylko możesz, to zrób sobie zasłużony odpoczynek. Tu nie ma zmian i niczego pilnować nie musisz. Wrócisz do pracy z nowymi pomysłami i świeżym spojrzeniem na to, co cię otacza.

opracowała Lety • www.wrozbyonline.pl

HUMOR

☺☻☺

Nauczycielka od j.polskiego wchodzi do klasy i mówi:
– Zadam wam teraz do napisania wypracowanie w którym musi występować:
–wątek religijny,
–wątek historyczny,
–wątek miłosny,
–wątek tragiczny.
No to zaczynajcie pisać. Wszyscy zaczęli pisać, a Jasiu siedzi i huśta się na krześle. Nauczycielka podchodzi do niego i pyta się go:
– a ty Jasiu już napisałeś?
– Tak
– a mógłbyś nam przeczytać co napisałeś?
No i Jasiu zaczął czytać:
O mój Boże – wątek religijny
Westchnęła Hrabina – wątek historyczny

Zaszłam w ciążę – wątek miłosny
Ale nie wiem z kim – Wątek tragiczny.

☺☻☺

– Nie mogę nauczyć męża utrzymywaniu porządku.
Żali się Kowalska sąsiadce.
– a co on takiego robi ?
– Za każdym razem chowa portfel w inne miejsce !

☺☻☺

Wchodzi gość do baru i wskazując na nieprzytomnego, leżącego na stoliku klienta, mówi do barmana:
– Dla mnie to samo.

☺☻☺

Cerkiew. Ślub. Pop pyta pana młodego:
– Czy bierzesz tę kobietę za żonę?
– a co, ma pan inną do wyboru?

☺☻☺

Spotyka się dwóch kolegów:
– Gdzie pracujesz?
– w odlewni.
– Co tam robisz?
– Tajemnica wojskowa.
– a ile ci płacą?
– Dziesięć złotych od bomby, dwa od granatu.

☺☻☺

Blondynka jedzie windą i nagle wsiada do windy jakiś facet i pyta się:
– Na drugie?
– Magda.

☺☻☺

eprasa.pl 004d07d45f

I LIGA (PZPN)

XIII kolejka (20/22.11.2020)

Stomil Olsztyn – GKS Jastrzębie	**0:1** (0:1)
Termalica Nieciecza – Widzew Łódź	**2:0** (1:0)
Resovia Rzeszów – Arka Gdynia	**1:2** (0:1)
GKS Tychy – Miedź Legnica	**0:2** (0:1)
Zagłębie Sosnowiec – Chrobry Głogów	**1:2** (1:1)
GKS Bełchatów – Korona Kielce	**0:1** (0:0)
Odra Opole – Górnik Łęczna	**1:1** (0:1)
ŁKS Łódź – Puszcza Niepołomice	**4:4** (3:1)
Nowy Sącz – Radomiak Radom	**1:1** (1:1)

Zaległe mecze VIII i X kolejki (18.11.2020)

Puszcza Niepołomice – Górnik Łęczna	**1:0** (1:0)
Chrobry Głogów – Odra Opole	**2:3** (1:0)
Arka Gdynia – Zagłębie Sosnowiec	**2:0** (1:0)
Radomiak Radom – ŁKS Łódź	**1:0** (0:0)
Resovia Rzeszów – Sandecja Nowy Sącz	**0:0**
Korona Kielce – Stomil Olsztyn	**1:3** (0:2)

TABELA

1. Termalica Nieciecza	12	33	23:6
2. ŁKS Łódź	13	32	33:9
3. Górnik Łęczna	13	25	18:8
4. Arka Gdynia	13	24	23:11
5. Odra Opole	13	24	13:12
6. Radomiak Radom	13	22	18:13
7. GKS Tychy	13	20	18:13
8. Puszcza Niepołomice	12	19	15:15
9. Korona Kielce	13	18	12:17
10. Miedź Legnica	13	17	19:16
11. Widzew Łódź	13	16	10:15
12. Chrobry Głogów	13	15	16:22
13. GKS Bełchatów*	13	14	9:12
14. Stomil Olsztyn	13	13	10:15
15. Zagłębie Sosnowiec	13	8	10:16
16. Resovia Rzeszów	13	8	9:21
17. GKS Jastrzębie	13	7	9:23
18. Sandecja Nowy Sącz	13	3	7:28

**Klub ukarany odjęciem 2 punktów z powodu zaległości finansowych.*

Zaległy mecz X kolejki (25.11.2020)

Puszcza Niepołomice – Termalica Nieciecza (śr 12:30).

XIV kolejka (27/29.11.2020)

Miedź Legnica – Odra Opole (pt 17:40), Górnik Łęczna – ŁKS Łódź (pt 17:40), GKS Jastrzębie – Zagłębie Sosnowiec (sb 12:30), Puszcza Niepołomice – Stomil Olsztyn (sb 12:30), Termalica Nieciecza – GKS Tychy (sb 12:40), Chrobry Głogów – Sandecja Nowy Sącz (sb 15:00), Korona Kielce – Resovia Rzeszów (sb 18:00), Radomiak Radom – GKS Bełchatów (sb 19:10), Widzew Łódź – Arka Gdynia (nd 12:40).

III LIGA (PZPN - GRUPA 3)

XVIII kolejka (21/22.11.2020)

ROW Rybnik – Polonia Bytom	**0:2** (0:2)
Pniówek Pawłowice – Warta Gorzów	**3:1** (3:0)
LKS Goczałkowice – Ruch Chorzów	**2:1** (0:1)
Stal Brzeg – Zagłębie Lubin II	**1:0** (0:0)
Miedź Legnica II – MKS Kluczbork	**2:2** (2:1)
Górnik Zabrze II – Polonia-Stal Świdnica	**3:2** (1:0)
Gwarek Tarnowskie Góry – Piast Żmigród	**0:0**
Foto Higiena Gać – Rekord Bielsko-Biała	**2:0** (0:0)
Polonia Nysa – Lechia Zielona Góra	**0:3** (0:2)
Ślęza Wrocław – pauza	

Zaległe mecze V, XV, XVI i XVII kolejki (17/18.11.2020)

Górnik Zabrze II – Zagłębie Lubin II	**0:2** (0:2)
Ślęza Wrocław – Polonia Nysa	**4:2** (2:0)
Stal Brzeg – Piast Żmigród	**1:4** (1:1)
Ruch Chorzów – Pniówek Pawłowice	**2:0** (1:0)

TABELA

1. Ruch Chorzów	17	41	47:15
2. Polonia Bytom	17	39	42:18
3. Ślęza Wrocław	17	35	40:17
4. Pniówek Pawłowice	17	30	29:22
5. LKS Goczałkowice	17	29	31:24
6. Lechia Zielona Góra	17	27	27:28
7. Zagłębie Lubin II	18	25	30:22
8. MKS Kluczbork	16	24	31:28
9. Stal Brzeg	16	23	31:24
10. Gwarek Tarnowskie Góry	16	23	27:33
11. Górnik Zabrze II	17	21	32:29
12. Miedź Legnica II	17	21	24:29
13. Rekord Bielsko-Biała	17	20	24:22
14. Piast Żmigród	17	19	30:31
15. ROW Rybnik	17	18	22:31
16. Warta Gorzów	16	15	15:32
17. Foto Higiena Gać	17	14	21:41
18. Polonia Nysa	17	11	21:46
19. Polonia-Stal Świdnica	17	10	20:52

Zaległe mecze XV i XVI kolejki (25.11.2020)

MKS Kluczbork – Stal Brzeg (śr 17:00), Gwarek Tarnowskie Góry – Warta Gorzów (śr 13:00).

XIX kolejka (28/29.11.2020)

Lechia Zielona Góra – ROW Rybnik (sb 13:00), Polonia Bytom – Stal Brzeg (sb 13:00), Rekord Bielsko-Biała – Polonia Nysa (sb 13:00), Warta Gorzów – LKS Goczałkowice (sb 13:00), Ślęza Wrocław – Gwarek Tarnowskie Góry (sb 13:00), Piast Żmigród – Miedź Legnica II (sb 13:00), Polonia-Stal Świdnica – Foto Higiena Błyskawica Gać (sb 13:00), Ruch Chorzów – Górnik Zabrze II (sb 18:00), MKS Kluczbork – Pniówek Pawłowice (nd 13:00), Zagłębie Lubin II – pauza.

IV LIGA (ŚLĄSKI ZPN - GRUPA 2)

Zaległe mecze XII, XIII i XV kolejki (21.11.2020)

Orzeł Łękawica – Jedność Przyszowice	**5:1** (2:0)
Unia Turza Śląska – Odra Centrum Wodzisław Śląski	**7:1** (1:0)
Odra Wodzisław Śląski – Czaniec	**7:0** (1:0)

TABELA

1. Odra Wodzisław Śląski	16	39	49:16
2. Unia Książenice	16	35	28:17
3. Spójnia Landek	15	30	42:13
4. Unia Turza Śląska	16	29	36:25
5. Rozwój Katowice	16	28	37:20
6. Decor Bełk	16	27	28:25
7. Drzewiarz Jasienica	16	27	21:21
8. Kuźnia Ustroń	16	24	31:31
9. Podbeskidzie B-B II	16	21	31:31
10. Tychy II	15	19	32:31
11. Orzeł Łękawica	15	19	24:24
12. Czaniec	15	18	24:35
13. Odra Centrum Wodzisław	16	18	29:43
14. Czechowice-Dziedzice	14	14	19:23
15. Jedność Przyszowice	14	12	15:33
16. Radziechowy-Wieprz	14	7	13:35
17. Iskra Pszczyna	16	6	13:49

Zaległe mecze XV i XVI kolejki (28.11.2020)

Jedność Przyszowice – Radziechowy-Wieprz (sb 13:00), Czaniec – Tychy II (sb 13:00).

KLASA OKRĘGOWA (GRUPA 3 - PODKRĘG RACIBÓRZ)

XVIII kolejka (21/22.11.2020)

Nędza – Czarni Gorzyce	**0:2** (0:0)
Krzanowice – Dąb Gaszowice	**3:4** (2:1)
Krzyżanowice – Naprzód Borucin	**4:0** (3:0)
Tworków – Zameczek Czernica	**5:2** (2:0)
Silesia Lubomia – Unia Racibórz	**0:3** (0:1)

Zaległy mecz XIII kolejki (22.11.2020)

Nędza – Krzanowice	**3:0** (1:0)

TABELA

1. Czarni Gorzyce	17	39	54:26
2. Unia Racibórz	18	36	59:30
3. Tworków	17	36	51:30
4. Krzyżanowice	18	35	40:24
5. Naprzód Borucin	17	26	47:44
6. Nędza	16	24	26:26
7. Zameczek Czernica	17	20	27:42
8. Krzanowice	18	12	26:58
9. Silesia Lubomia	16	10	14:28
10. Dąb Gaszowice	18	10	21:57

Zaległe mecze XIII, XIV i XVI kolejki (28/29.11.2020)

Czarni Gorzyce – Zameczek Czernica (sb 13:00), Tworków – Nędza (nd 13:00), Silesia Lubomia – Naprzód Borucin (nd 13:00).

KLASA OKRĘGOWA (GRUPA 3 - PODKRĘG RYBNIK)

XVIII kolejka (21/22.11.2020)

Granica Ruptawa – Rymer Rybnik	**1:1** (1:0)
Polonia Łaziska – Polonia Marklowice	**1:2** (1:0)
Chwałowice – Płomień Połomia	**3:5** (2:1)
Czerwionka – Radziejów-Popielów	**3:1** (1:0)
Forteca Świerklany – Skrzyszów	**2:0** (0:0)

TABELA

1. Forteca Świerklany	17	39	54:20
2. Płomień Połomia	17	39	50:24
3. Pierwszy Chwałowice	18	37	57:25
4. Granica Ruptawa	18	28	44:35
5. Polonia Marklowice	18	25	34:46
6. Gwiazda Skrzyszów	18	24	25:25
7. Rymer Rybnik	18	24	40:42
8. Polonia Łaziska	18	17	24:40
9. Radziejów-Popielów	18	13	28:53
10. Czerwionka	18	6	13:59

Zaległy mecz XIV kolejki (28.11.2020)

Forteca Świerklany – Płomień Połomia (sb 13:00).

A KLASA (PODKRĘG RACIBÓRZ)

Zaległy mecz IX kolejki (21.11.2020)

Brzezie – Raszczyce	**1:2** (0:0)

TABELA

1. Raszczyce	14	39	66:12
2. Czyżowice	15	36	64:18
3. Nowa Wieś	15	33	50:25
4. Rogów	15	27	42:23
5. Kobyla	15	26	32:29
6. Rudy	15	23	30:35
7. Nieboczowy	15	22	41:31
8. Zawada Książęca	15	22	27:34
9. Pietrowice Wielkie	15	21	27:31
10. Studzienna	15	17	28:32
11. Syrynia	15	17	30:43
12. Kornowac	14	15	23:25
13. Brzezie	15	13	20:28
14. Kuźnia Raciborska	15	13	34:51
15. Pawłów	15	9	30:46
16. Chałupki	15	1	11:92

Zaległy mecz XIII kolejki (29.11.2020)

Kornowac – Raszczyce (nd 13:00).

A KLASA (PODOKRĘG RYBNIK)

XV kolejka (21/22.11.2020)

Niewiadom – Radlin	**1:2** (0:1)
Wilchwy – Baranowice	**3:4** (1:2)
Mszana – Boguszowice	**4:0** (2:0)
Orzepowice – Rydułtowy	**2:6** (1:4)
Żory – Jankowice	**6:2** (5:1)
Bełk II – Kleszczów	**5:0** (2:0)
Szczejkowice – Jejkowice	**0:7** (0:2)
Grabownia-Golejów – Ochojec	**3:2** (1:2)

TABELA

1. Jejkowice	15	40	62:12
2. Rydułtowy	15	31	32:14
3. Mszana	15	28	40:18
4. Boguszowice	15	27	52:37
5. Radlin	14	26	34:19
6. Baranowice	15	26	30:27
7. Ochojec	15	25	47:26
8. Żory	15	25	33:31
9. Bełk II	14	25	30:30
10. Jankowice	15	24	44:44
11. Orzepowice	15	18	40:46
12. Niewiadom	15	17	43:43
13. Grabownia-Golejów	15	11	30:58
14. Wilchwy	15	6	20:56
15. Szczejkowice	12	5	14:59
16. Kleszczów	14	4	15:46

XVI kolejka (28/29.11.2020)

Wilchwy – Ochojec (sb 13:00), Mszana – Baranowice (sb 13:00), Radlin – Kleszczów (sb 13:00), Orzepowice – Jankowice (sb 15:00), Bełk II – Jejkowice (nd 12:00), Szczejkowice – Boguszowice (nd 13:00), Grabownia-Golejów – Rydułtowy (nd 13:00), Żory – Niewiadom (nd 13:00).

B KLASA (PODKRĘG RACIBÓRZ)

XVII kolejka (21.11.2020)

Lyski – Pietraszyn	**2:3** (1:1)
Rzuchów – Gamów	**2:6** (1:1)
Zawada – Bełsznica	**1:2** (1:0)
Pszów – Adamowice	**3:4** (1:0)
Górki Śląskie – Pstrążna	**0:2** (0:1)
Owsiszcze – Markowice	**3:0** (1:0)
Krzyżkowice – Zabełków	**7:1** (2:0)
Czyżowice II – Grzegorzowice	**2:0** (0:0)
Gorzyce II – pauza	

Uwaga! Komisja ds. Rozgrywek zweryfikowała wynik meczu: Markowice – Grzegorzowice 0:5, jako walkower 3:0 na korzyść gospodarzy.

TABELA

1. Grzegorzowice	16	39	68:23
2. Bełsznica	16	35	57:34
3. Markowice	16	31	38:24
4. Pietraszyn	14	30	42:28
5. Lyski	16	29	57:30
6. Owsiszcze	15	27	41:28
7. Adamowice	16	26	37:37
8. Krzyżkowice	15	22	48:27
9. Gamów	16	22	46:32
10. Górki Śląskie	16	22	34:35
11. Pszów	15	20	39:30
12. Gorzyce II	16	20	46:43
13. Pstrążna	16	17	43:56
14. Czyżowice II	16	16	36:53
15. Zawada	16	13	23:49
16. Zabełków	15	12	29:40
17. Rzuchów	16	3	11:106

Zaległe mecze IX i XIV kolejki (28.11.2020)

Owsiszcze – Pszów (sb 13:00), Pietraszyn – Krzyżkowice (sb 13:00).

B KLASA (PODKRĘG RYBNIK)

Bieżące rozgrywki zakończyły się 14.11.2020 roku.

TABELA - po rundzie jesiennej

1. Stanowice	11	28	50:10
2. Odra Wodzisław Śląski II	11	25	48:25
3. Kokoszyce	11	25	31:26
4. Gołkowice	11	19	23:19
5. Gotartowice	11	18	22:15
6. Szczerbice	11	17	36:20
7. Krostoszowice	11	16	25:17
8. Czuchów	11	10	24:33
9. Rowień	11	10	20:33
10. Godów	11	8	27:43
11. Dębieńsko	11	5	16:50
12. Kamień	11	3	7:38

POLECAMY
Największy portal informacyjny w regionie
nowiny.pl

C KLASA (PODKRĘG RACIBÓRZ - GRUPA 1)

Zaległe mecze XI kolejki (22.11.2020)

Brzezie II – Bojanów	**4:0** (2:0)
Owsiszcze II – Bolesław	**2:0** (1:0)

TABELA - po rundzie jesiennej

1. Buków	11	31	51:11
2. Turza Śląska II	11	26	30:13
3. Cyprzanów	11	19	34:27
4. Tworków II	11	19	27:30
5. Wojnowice	11	18	27:18
6. Rogów II	11	17	31:21
7. Olza	11	17	19:18
8. Krzanowice II	11	16	30:33
9. Brzezie II	11	9	24:27
10. Owsiszcze II	11	9	7:33
11. Bolesław	11	7	22:34
12. Bojanów	11	3	17:54

C KLASA (PODOKRĘG RACIBÓRZ - GRUPA 2)

Bieżące rozgrywki zakończyły się 15.11.2020 roku.

TABELA - po rundzie jesiennej

1. Ocice Racibórz	11	30	61:12
2. Zwonowice	11	25	47:15
3. Studzienna II	11	22	29:19
4. Gaszowice II	11	21	30:18
5. Ruda Kozielska	11	19	37:25
6. Dzimierz	10	19	28:25
7. Płonia Racibórz	11	14	18:18
8. Czernica II	10	12	24:33
9. Nowa Wieś II	11	8	26:28
10. Markowice II	11	7	22:66
11. Siedliska	9	3	4:35
12. Rudy II	11	2	10:42

Uwaga! Dwa zaległe mecze rundy jesiennej, tj.: Czernica II – Siedliska oraz Dzimierz – Siedliska zostaną rozegrane wiosną 2021 roku.

C KLASA (PODKRĘG RYBNIK)

Bieżące rozgrywki zakończyły się 08.11.2020 roku.

TABELA - po rundzie jesiennej

1. Jejkowice II	9	27	51:7
2. Skrbeńsko	9	19	36:14
3. Chwałowice II	9	19	29:15
4. Ruptawa II	9	18	39:23
5. Szeroka	9	18	23:22
6. Jastrzębie-Bzie	9	15	30:13
7. Krostoszowice II	9	9	20:26
8. Rój	9	3	12:35
9. Polaris Żory	9	3	10:50
10. Czerwionka II	9	3	15:60

PUCHAR POLSKI (PODKRĘG RACIBÓRZ)

Mecz półfinałowy (11.11.2020)

Zameczek Czernica – Unia Racibórz	**3:2** (0:1)

ZAPOWIEDŹ

Zaległy mecz półfinałowy (28.11.2020)

Naprzód Syrynia – Krzyżanowice (sb 17:00).

PUCHAR POLSKI (PODKRĘG RYBNIK)

Mecz półfinałowy (18.11.2020)

Odra Centrum Wodzisław Śląski – Odra Wodzisław Śląski	**2:8** (1:3)

ZAPOWIEDŹ

Zaległy mecz półfinałowy (24.03.2021)

Decor Bełk – ROW Rybnik (śr 15:00).

JUNIORZY STARSI A1 (PODKRĘG RYBNIK I RACIBÓRZ)

XIII kolejka (21/22.11.2020)

Czerwionka – Wilchwy	**1:5** (1:2)
Radlin – Gołkowice	**6:2** (1:0)
Baranowice – Mszana	**1:2** (1:1)
Kamień – Rymer Rybnik	**1:2** (0:2)
Jankowice – Orzepowice	**3:1** (0:0)
Jejkowice – Unia Racibórz	**2:3** (1:2)
Forteca Świerklany – Krzyżanowice	**3:1** (2:0)

TABELA - po rundzie jesiennej

1. Unia Racibórz	13	33	87:16
2. Jejkowice	13	32	52:14
3. Wilchwy	13	30	55:22
4. Forteca Świerklany	13	27	46:17
5. Krzyżanowice	13	26	38:19
6. Czerwionka	13	23	60:34
7. Radlin	13	22	49:42
8. Jankowice	13	20	25:45
9. Mszana	13	19	29:30
10. Baranowice	13	10	21:47
11. Gołkowice	13	7	19:46
12. Rymer Rybnik	13	7	17:41
13. Orzepowice	13	6	14:61
14. Kamień	13	3	13:91

JUNIORZY MŁODSI B1 III LIGA WOJEWÓDZKA (PODKRĘG RYBNIK)

Bieżące rozgrywki zakończyły się 15.11.2020 roku.

TABELA - po rundzie jesiennej

1. Odra Wodzisław Śląski	8	21	43:13
2. Odra Centrum Wodzisław	8	21	53:6
3. Champions Rybnik	8	9	34:34
4. Kleszczów	8	6	14:57
5. Grabownia-Golejów	8	3	9:43

JUNIORZY MŁODSI B1 (PODKRĘG RACIBÓRZ)

Zaległe mecze VIII kolejki (21/22.11.2020)

Pietrowice Wielkie – Rudy	**5:0** (3:0)
Studzienna – Ocice Racibórz	**7:0** (5:0)

TABELA - po rundzie jesiennej

1. Pietrowice Wielkie	12	30	34:11
2. Rudy	12	22	47:33
3. Krzanowice	12	21	49:27
4. Rogów	12	18	29:40
5. Studzienna	12	18	44:35
6. Ocice Racibórz	12	15	35:43
7. Gmina Lubomia	12	14	36:47
8. Borucin	12	4	34:72

JUNIORZY MŁODSI B2 (PODKRĘG RYBNIK)

XIV kolejka (21/22.11.2020)

Ochojec – Żory	**2:9** (0:3)
Połomia – Świerklany	**3:1** (0:0)
Winners Gołkowice – Rój	**17:1** (8:0)
Rymer Rybnik – Szczerbice	**5:1** (2:0)

TABELA

1. Winners Gołkowice	13	35	109:16
2. Szczerbice	14	27	26:24
3. Rymer Rybnik	14	26	83:22
4. Połomia	14	23	51:28
5. Żory	14	19	60:59
6. Świerklany	13	14	28:43
7. Ochojec	13	6	19:103
8. Rój	13	5	16:97

Zaległe mecze VIII i X kolejki (28.11.2020)

Rój – Świerklany (sb 10:00), Ochojec – Winners Gołkowice (sb 10:00).

JUNIORZY MŁODSI B2 (PODKRĘG RACIBÓRZ)

Bieżące rozgrywki zakończyły się 15.11.2020 roku.

TABELA - po rundzie jesiennej

1. Czernica	9	23	46:13
2. Nędza	9	20	69:21
3. Zawada	9	6	20:57
4. Kuźnia Raciborska	9	3	8:52

TRAMPKARZE C1 III LIGA WOJEWÓDZKA (PODKRĘG RYBNIK I RACIBÓRZ)

Zaległy mecz XII kolejki (21.11.2020)

Bełk – Rydułtowy	**0:6** (0:2)

TABELA - po rundzie jesiennej

1. Czerwionka-Leszczyny	12	36	108:8
2. Rydułtowy	12	22	43:23
3. Gmina Lubomia	12	22	40:46
4. RKP Rybnik II	12	17	20:26
5. Palowice	12	12	34:29
6. Winners Gołkowice	12	10	28:52
7. Bełk	12	3	5:94

TRAMPKARZE C1 (PODKRĘG RACIBÓRZ)

Bieżące rozgrywki zakończyły się 11.11.2020 roku.

TABELA - po rundzie jesiennej

1. Markowice	9	21	48:19
2. Grzegorzowice	9	15	30:19
3. Pietrowice Wielkie	9	14	28:26
4. Gorzyce	9	1	9:51

TRAMPKARZE C1 (PODKRĘG RYBNIK - GRUPA 1)

Zaległy mecz XI kolejki (21.11.2020)

Orzepowice – Leszczyny	**5:0** (2:0)

TABELA - po rundzie jesiennej

1. Odra Centrum Wodzisław	12	36	84:1
2. Orzepowice	12	27	38:19
3. Rapid Wodzisław Śląski	12	24	45:31
4. RKP Rybnik	12	21	36:25
5. Radlin	12	9	22:55
6. Jejkowice	12	9	19:51
7. Leszczyny	12	0	10:72

TRAMPKARZE C1 (PODKRĘG RYBNIK - GRUPA 2)

Bieżące rozgrywki zakończyły się 15.11.2020 roku.

TABELA - po rundzie jesiennej

1. Forteca Świerklany	10	27	56:9
2. Marklowice	10	21	61:13
3. Czuchów	10	18	43:20
4. Czerwionka	10	15	25:52
5. Polaris Żory	10	9	12:42
6. Łaziska	10	0	5:66

TRAMPKARZE MŁODSI C2 III LIGA WOJEWÓDZKA (PODKRĘG RYBNIK)

Zaległy mecz IX kolejki (21.11.2020)

Stanowice – Czerwionka-Leszczyny	**3:3** (2:2)

TABELA - po rundzie jesiennej

1. WSP Wodzisław Śląski	10	24	49:21
2. RKP Rybnik	10	21	40:17
3. Stanowice	10	13	31:34
4. Odra Centrum Wodzisław	10	11	19:27
5. Czerwionka-Leszczyny	10	11	30:36
6. Jastrzębie II	10	7	10:44

TRAMPKARZE MŁODSI C2 (PODKRĘG RACIBÓRZ)

Bieżące rozgrywki zakończyły się 14.11.2020 roku.

TABELA - po rundzie jesiennej

1. Nędza	8	21	58:5
2. Turza Śląska	8	18	66:21
3. Gaszowice	8	18	61:30
4. Krzyżkowice	8	13	43:21
5. Gracz Lyski	8	10	32:46
6. Kornowac	8	10	40:24
7. Ocice Racibórz	8	6	28:58
8. Rudnik	8	6	16:26
9. Pstrążna	8	3	3:116

TRAMPKARZE MŁODSI C2 (PODKRĘG RYBNIK - GRUPA 1)

Zaległy mecz VIII kolejki (21.11.2020)

Żory II – Palowice	**0:0**

TABELA

1. Moszczenica	10	20	36:25
2. Żory II	10	19	27:14
3. Boguszowice	10	16	52:21
4. UKS Ruptawa	10	12	31:40
5. Palowice	9	8	14:22
6. Rymer Rybnik	9	7	19:57

Zaległy mecz VI kolejki (28.11.2020)

Rymer Rybnik – Palowice (sb 10:00).

TRAMPKARZE MŁODSI C2 (PODKRĘG RYBNIK - GRUPA 2)

Bieżące rozgrywki zakończyły się 08.11.2020 roku.

TABELA - po rundzie jesiennej

1. Champions Rybnik	9	24	61:9
2. Kokoszyce	9	11	29:33
3. Rój	9	11	19:34
4. Książenice	9	6	17:50

(ak)

Ostatni kwadrans i mecz dla Płomienia

Płomień Połomia pokonał na wyjeździe 5:3 Pierwszego Chwałowice, choć kwadrans przed końcem meczu przegrywał 2:3!

Goście objęli prowadzenie w 27. minucie, kiedy Dawid Zimoń po dośrodkowaniu z rzutu rożnego oddał piękny strzał głową. Już w 31. minucie padło wyrównanie, kiedy Artur Łaciok płaskim strzałem pokonał bramkarza Płomienia. A chwilę później Michał Piotrowicz z Pierwszego wyprowadził swoją drużynę na prowadzenie i do przerwy to gospodarze prowadzili w tym meczu. Kilka chwil po zmianie stron Szymon Węgrzyk obrócił się w polu karnym i skierował piłkę pod poprzeczkę i już był remis. Najciekawsze wydarzenia miały miejsce jednak w ostatnim kwadransie gry. Najpierw Wojciech Dudek ponownie dał prowadzenie Pierwszemu Chwałowice i kwadrans przed końcem to gospodarze byli bliżej zgarnięcia trzech punktów. Ale Płomień walczył do końca. I to jak. Błyskawicznie, bo w minutę po goli Dudka, bramką dla Płomienia odpowiedział Kacper Kąkol. W 83. minucie błyskawiczną kontrę gości wykończył Konrad Hasior i to Płomień objął prowadzenie. Kropkę nad i postawił w 90. minucie Konrad Cieślak, który wykorzystał rzut karny za faul na Nowaku. **(art)**

eprasa.pl 004d07d45f

■ PŁYWANIE

Sukcesy młodych pływaków z Gorzyc

Na zawodach w Radlinie zawodnicy Aligotra zdobyli 10 medali

W październiku i listopadzie, po długiej przerwie związanej z pandemią i odwoływanymi przez nią zawodami, zawodnicy Aligatora Gorzyce brali udział w sportowych turniejach różnego szczebla: od powiatowych począwszy na Mistrzostwach Śląska zakończywszy.

Z turniejów Aligatory przywiozły w sumie aż 17 medali. Mistrzostwa Śląska to osiągnięcia należących do tzw. Kadry Śląska: Viktorii Mlaś (2 złote medale, 1 srebrny) i Jakuba Krupy (1 srebrny medal, 2 brązowe). W zawodach tych na podium stanął również Jakub Buchcik (1 brązowy medal). Ponadto Viktoria została uznana za najlepszą pływaczkę na Śląsku w ogólnej klasyfikacji dziewcząt 13-letnich.

Na zawodach zorganizowanych z Okazji Święta Niepodległości 2020 w Radlinie Aligatory równie licznie stawały na podium: Viktoria Mlaś zdobyła 2 złote medale, Emilia Daszkiewicz – 1 złoty medal, Jakub Krupa – 1 złoty i 1 srebrny medal, Magdalena Daszkiewicz – 2 srebrne medale , Szymon Dzierżęga – 1 srebrny medal, Szymon Bulowski – 1 brązowy medal, Oliwier Wądołowski – 1 brązowy medal.

Aktualnie wszyscy zawodnicy Aligatora przygotowują się do Mistrzostw Polski. **(art)**

■ PIŁKA NOŻNA – Puchar Polski

Jednostronne pucharowe derby

W meczu półfinałowym Pucharu Polski na szczeblu Podokręgu Rybnik Odra Wodzisław zdemolowała 8:2 Odrę Centrum Wodzisław.

Wynik meczu w 19. minucie, otworzyła drużyna Odry Wodzisław, kiedy Arkadiusz Lalko wyskoczył w górę oraz uderzył celnie głową. Drugie trafienie dołożył kilka chwil później Adrian Tabala, wykorzystując dośrodkowanie Patryka Dudzińskiego. W 34. minucie Odra Centrum zdobyła kontaktowego gola, po kontrze sfinalizowanej przez Kewina Mokrego. Na to trafienie odpowiedział jednak Niko Abuladze, dzięki czemu na przerwę Odra Wodzisław schodziła z dwubramkowym prowadzeniem.

Po przerwie piłkarze wcale nie zwalniali tempa. Damian Tarka zaledwie trzy minuty od wznowienia gry podwyższył na 4:1, dobijając uderzenie Dudzińskiego, a chwilę później dołożył kolejne trafienie. W 61. minucie na listę strzelców ponownie wpisał się Adrian Tabala, a kolejną asystę w tym meczu zanotował Dudziński.

W 69. minucie sędzia uznał, że Lalko sfaulował w polu karnym Mokrego i podyktował „jedenastkę" dla drużyny Odry Centrum. Pewnie sfinalizował ją Robert Tkocz. To tylko podrażniło rywali, bo ci już 74. minucie odpowiedzieli kolejnym golem – Artur Gać dośrodkował z rzutu wolnego, piłka trafiła do Krzysztofa Krzyżoka, który głową podwyższył prowadzenie swojego zespołu. Wynik meczu ustalił zaś ten, który do tej pory najczęściej asystował kolegom, czyli Dudziński. Uderzył zza pola karnego, piłka odbiła się jeszcze od słupka i wpadła do bramki. **(art)**

Odra Centrum

Odra Wodzisław

2:8

BRAMKI: Bramki: Mokry (36.), Tkocz (70.k.) – Lalko (19.), Tabala (25.), (61.), Abuladze (45.), Tarka (48.), (58.), Krzyżok (74.), Dudziński (80.)

ODRA CENTRUM: Wrzosek – Kalisz, Obara, Tymiński, Wuwer, Fojcik (64. Wikar), Lamczyk (32. Mokry), Owczarczyk (64. Kuc), Tkocz, Podbioł, Koczy.

ODRA WODZISŁAW: Wnuk, Gać, Lalko (67. Sadio), Krzyżok, Białas (46. Woś), Zdunek, Szalamberidze (46. Kłosek), Dudziński, Tarka (59. Pryka), Abuladze (67. Chatys), Tabala (65. Rosiak). Trener Adam Burek.

■ PIŁKA NOŻNA – IV liga

Odra rozgromiła Czaniec

Wodzisławska Odra przypieczętowała tytuł mistrza jesieni i w swoim ostatnim meczu w tej rundzie rozbiła przy Bogumińskiej LKS Czaniec 7:0.

Drużyna trenera Adama Burka długo jednak nie umiała skruszyć bloku obronnego zespołu z Czańca. Udało się to dopiero Patrykowi Dudzińskiemu w 36. minucie meczu. Skromne prowadzenie Odry 1:0 utrzymało się do przerwy. Festiwal strzelecki w wykonaniu wodzisławskiej Odry rozpoczął się po przerwie. Na 2:0 w 56. minucie podwyższył Adrian Tabala. 10 minut później było już 3:0 po golu Arkadiusza Lalki, po kolejnych pięciu minutach drugi z obrońców Odry wpisał się na listę strzelców, a był nim Krzysztof Krzyżok. Po kilku minutach zrobiło się 5:0 i 6:0. Najpierw gola zdobył Niko Abuladze, a minutę później rezultat podwyższył Salvador Pryka. Wynik na 7:0 ustalił Abuladze.

Odra okazała się najlepsza w rundzie jesiennej gromadząc 39 punktów, strzelając 49 goli, tracąc 16. Łącznie drużyna trenera Burka wygrała 13 meczów, a 3 przegrała. Nad drugą w tabeli Unią Książenice ma 4 punkty przewagi. **kozz**

Odra Wodzisław – LKS Czaniec

7:0

BRAMKI: Dudziński (36.), Tabala (56.), Lalko (66.) Krzyżok (71.), Abuladze (79.), (86.), Pryka (80.)

ODRA: Kacperski, Gać (60. Woś), Lalko, Krzyżok, Białas, Zdunek (77. Sadio), Szalamberidze (46. Kłosek), Dudziński (81. Chatys), Tarka, Abuladze, Tabala (70. Pryka). Trener Adam Burek.

■ PIŁKA NOŻNA – IV liga

Unia rozbiła Odrę Centrum

W zaległym spotkaniu IV liga Unia Turza Śl. pokonała aż 7:1 rywala zza miedzy, czyli Odrę Centrum Wodzisław Śl.

Porozbijani w pucharowym meczu przez Odrę Wodzisław piłkarze Odry Centrum nie byli faworytami spotkania w Turzy, aczkolwiek również w Unii panował pewien niepokój. Przed tygodniem dobrze naoliwiona maszyna zatarła się w Landku, gdzie Unia bezdyskusyjnie przegrała, a w dodatku ze składu wypadli dwa obrońcy: za kartki Bartosz Łyczko i kontuzjowany Piotr Glenc.

Od początku przewagę osiągnął jednak bardziej doświadczony zespół Unii. Na pierwszego gola trzeba było poczekać do 38. minuty, kiedy Maciej Gaszka dobił do bramki piłkę, która odbiła się od słupka po uderzeniu Dariusza Pawlusińskiego.

Losy spotkania zostały rozstrzygnięte definitywnie tuż po przerwie. Między 49. a 59. minutą meczu Unia zdobyła cztery kolejne gole, z czego trzy padły łupem Sławomira Musiolika. Ten najpierw, popisał się solowym rajdem po którym uderzył między nogami bramkarza. Kolejną jego próbę odbił bramkarz Odry Centrum, co zakończyło się dobitką Stanislava Sztanenki. Chwilę później Musiolik otrzymał prostopadła podanie od Pawlusińskiego, które zamienił na czwartą bramkę swojego zespołu, a drugą swoją. Kolejny jego gol był wynikiem podania od Iliasa El Bouha, po którym Musiolik łatwo minął bramkarza Odry Centrum i umieścił piłkę w pustej bramce.

Kwadrans przed końcem meczu Sztanenko wstrzelił piłkę z boku w pole karne, z czym nie poradził sobie zawodnik gości Mateusz Wuwer, kierując piłkę do własnej bramki. W 82. minucie kolejnego gola – czwartego już – zdobył Musiolik, zaś w ostatniej minucie honorową bramkę zdobyli goście – błąd Rafała Ganity wykorzystał Wojciech Wikar, który minął bramkarza Unii i wpakował piłkę do pustej bramki. **(art)**

Unia Turza

Odra Centrum Wodzisław Śl.

7:1

BRAMKI: Gaszka (38.), Musiolik (49.), (57.), (59.), (82.), Sztanenko (52.), Wuwer (75. sam.) – Wikar (90.)

UNIA: Musioł, Szymiczek (76. Kunina), Krupiński (83. Ganita), Kuczok, Sztanenko, Dawid Pawlusiński (46. El Bouh), Staniczek, Tront, Dariusz Pawlusiński (63. Mazur), Musiolik (86. Sosna), Gaszka. Trener: Marek Hanzel

ODRA CENTRUM: Wrzosek, Obara (28. Lamczyk), Tymiński, Wuwer (85. Czech), Kalisz, Owczarczyk, Fojcik, Tkocz (54. Kuc), Mokry, Koczy, Podbioł (46. Wikar). Trener Robert Tkocz.

■ BIATHLON

Wielki sukces naszych biathlonistek

FOT. UKS STRZAŁ

Zawodniczki UKS Strzał z medalami

Reprezentantki UKS Strzał Wodzisław Śląski zostały uznane za najlepsze zawodniczki w Polce w klasyfikacji generalnej, po całym sezonie 2020.

Kinga Tkocz została najlepszą młodziczką młodszą spośród wszystkich biathlonistek w Polsce, natomiast na czwartym miejscu ex aequo znalazły się Aleksandra Ryszka oraz Amelia Józefiak. Kolejny sukces odniosła młodziczka Otylia Kocur, która wywalczyła w klasyfikacji końcowej drugie miejsce.

Dodajmy, że te zdolne dziewczyny wywalczyły następujące medale w Mistrzostwach Polski: złoty medal w sztafecie, złoto w biegu sprinterskim, srebro w biegu indywidualnym, brązowy medal Mistrzostwach Polski na nartorolkach, złoto, srebro i brązowy medal w Mistrzostwach Śląska.

– To ogromny sukces, który prognozuje, że jeszcze nie jeden raz będzie głośno o tych młodych zawodniczkach – zaznacza trenerka Edyta Zając.

AgaKa

eprasa.pl 004d07d45f