Rodzina + pasja = sukces! 14

Głosuj w plebiscycie. Wygrywaj nagrody! 30-31

SŁOWO PODLASKIE

nr 5 (2341) 4-10.02.2025 r. 4,80 zł (w tym 5% VAT)

PL ISSN 02 4163 nr ind. 377279

Cała Polska żegna zabitego ratownika

Ratownicy medyczni z całej Polski pożegnali swojego kolegę – śp. Cezarego Lotkowskiego, który tragicznie zginął od ciosu zadanego nożem przez pacjenta. Uczestniczący w pogrzebie ratownicy m.in. z Zamościa, Lublina, Krakowa, Poznania i innych miast wyrażali swoje ubolewanie i zwracali uwagę na problem bezpieczeństwa ratowników w czasie akcji. Na uroczystość pogrzebową, która odbyła się w miejscowości Rakowiska pod Białą Podlaską, przyjechał też Wojciech Konieczny wiceminister zdrowia, który mówił, że ta tragiczna śmierć nie może pójść na marne i zostaną podjęte kroki, aby naprawić obecną sytuację. 2-3

KONTROWERSJE

Czarny piątek w samorządzie

Po ostatniej styczniowej sesji rady miasta okazało się, że radni prezydenta chcą być nie tylko niewidoczni dla wyborcy, ale wolą też nie słyszeć jego postulatów. Ten dzień lokalne media okrzyknęły „czarnym piątkiem" w bialskim samorządzie. 6

NA SYGNALE

Śmierć na krajowej dwójce

Do tragicznego w skutkach wypadku doszło w miejscowości Sycyna. Kierujący oplem doprowadził do zderzenia z jadącym z naprzeciwka autem. W wyniku zderzenia zmarła młoda kobieta. Jak się okazało mężczyzna w organizmie miał promil alkoholu. 12

JUBILEUSZ

Karnawałowe szaleństwo w ZDZ

Artystyczne fryzury, karnawałowe stylizacje, a przede wszystkim powiew świeżości i młodości. Tak można podsumować XVI edycję Konkursu Fryzjerskiego „Karnawał w Rio" i 30-lecie powołania zawodu fryzjera w szkołach ZDZ. 10

BIAŁA PODLASKA

Pożegnanie dowódcy

Aspirant sztabowy Waldemar Bałkowiec pełnił służbę przez 40 lat. Jest prawdopodobnie najdłużej służącym strażakiem w Polsce. 7

www.wloczykij-travel.pl
740 300 535 / 508 029 603
Włóczykij biuro podróży
Zwiedzaj świat z Włóczykijem!
Zapraszamy rodziny, pary, singli, seniorów!
Malediwy, Turcja, Hiszpania, Włochy, Dubaj, Abu Dhabi, Kapadocja, Gruzja, Chorwacja, Cypr
Biuro Podróży Włóczykij Dorota Sawa
ul. Lubartowska 55/1 Lublin
mail: biuro@wloczykij-travel.pl
8437 REKLAMA ID: 13234

CholimpeX Już od 1992r.
SKLEPY MEDYCZNE
ZAPRASZAMY do naszych oddziałów
• Biała Podlaska, ul. Terebelska 60c 507 072 502
• Biała Podlaska, ul. Narutowicza 8 731 405 070
• Parczew, ul. Szpitalna 2B 517 480 777
• Radzyń Podlaski, ul. Wisznicka 111 512 729 090
• Międzyrzec Podlaski, ul. Staromiejska 7 506 414 102
cholimpex@poczta.fm informacja: 537 43 42 41
Wypożyczalnie Sprzętu Medycznego CHOLIMPEX
• łóżka rehabilitacyjne
• ssaki elektryczne • podnośniki
• koncentratory tlenu
DOWÓZ Z MONTAŻEM tel. 537 43 42 41
To jest wyrób medyczny. Używaj go zgodnie z instrukcją używania lub etykietą.
REKLAMA ID: 12000

F.H.U. ŁUKASZ POPIELEWICZ
Backal-Food
MATERIAŁ SIEWNY PESTKI DYNI GLEISDORFER
W OFERCIE NOWE ODMIANY: VINCENTY, JOHANNSEN, JOSEF
KONTRAKTACJE NA NOWY SEZON
ZAPRASZAMY DO WSPÓŁPRACY
NOWY ROK SZYKUJE NAM ZWIĘKSZONĄ OBSADĘ, ZADZWOŃ JUŻ DZIŚ I ZABEZPIECZ CENOWO SWÓJ PLON!
KAROLINA 605 134 545
ŁUKASZ 501 170 939
REKLAMA ID: 13179

AgroSa
SKUP ZBÓŻ CEŁUJKI
Sprzedaż nawozów
Płatność 3 dni
Załadunek pompą
TANIE NAWOZY
513 092 562
507 043 203
REKLAMA ID: 11322

PÓŁNOC NIERUCHOMOŚCI
Sprzedaż | Kupno | Wynajem
Darmowa konsultacja
+500 zł
rabatu na prowizję
Odwiedź nasze biuro lub zadzwoń: 604 494 481
REKLAMA ID: 13242

eprasa.pl 0070d87097

– W imieniu Ministerstwa Zdrowia deklaruję, że zrobimy wszystko aby tych sytuacji było jak najmniej – zaznaczył podczas uroczystości pogrzebowych

Odszedł na wieczny dyżur. Cała Polska

BIAŁA PODLASKA Ratownicy medyczni z całej Polski pożegnali śp. Cezarego Lotkowskiego, który tragicznie zginął od ciosu zadanego nożem przez pacjenta. W pogrzebie uczestniczyli ratownicy m.in. z Zamościa, Lublina, Krakowa, Poznania i innych miast. Wyrazili swoje ubolewanie i podkreślili problem bezpieczeństwa ratowników w czasie akcji ratunkowych. Na uroczystość pogrzebową przyjechał też Wojciech Konieczny wiceminister zdrowia, który stwierdził, że tragiczna śmierć bialskiego medyka nie może pójść na marne.

ANNA CHODYKA

Śp. Cezarego Lotkowskiego pożegnali ratownicy z całej Polski

Śp. Cezary Lotkowski z Białej Podlaskiej, tragicznie zginął 25 stycznia w czasie akcji ratunkowej w Siedlcach. Został ugodzony nożem przez agresywnego pacjenta, któremu udzielał pomocy. Cios w okolice klatki piersiowej okazał się śmiertelny. Ratownik zmarł na skutek odniesionych obrażeń.

Bohater dnia codziennego

Pogrzeb śp. Cezarego Lotkowskiego odbył się 30 stycznia. Najpierw odmówiono różaniec w kaplicy Domu Pogrzebowego „Hades" w Białej Podlaskiej, następnie miało miejsce wyprowadzenie do kościoła pw. św. Ojca Pio w Rakowiskach, urna z prochami spoczęła na cmentarzu parafialnym w Białej Podlaskiej.

Podczas pogrzebu głos zabrał między innymi Leszek Szpakowski, dyrektor siedleckiego Meditransu, w którym ratownik pracował na kontrakcie. – Sprowadziła nas tu smutna okoliczność. Nikt nie lubi pożegnań, nikt nie lubi ostatnich pożegnań. Trudno się formułuje słowa w chwili, gdy głowę wypełnia natłok myśli i pytań, na które ciężko znaleźć odpowiedź. Nasz kolega Czarek zasługuje na coś więcej, niż tylko frazesy o poświęceniu, obowiązku i o tym, że potrafimy doceniać ludzi wtedy, gdy śmierć wydrze ich z naszego życia. Był związany z siedleckim pogotowiem od niespełna czterech lat. Zawsze uśmiechnięty i empatyczny, koleżeński, doskonały ratownik i kierowca karetki – mówił **Leszek Szpakowski** dyrektor Meditransu z Siedlec.

Dodał, że Cezary bez słowa skargi wykonywał powierzone mu zadania. – O takich ludziach można powiedzieć „bohaterowie dnia codziennego". Trudno jednak o bohaterstwo, kiedy trzeba walczyć o własne życie, ratując innych ludzi. Nie możemy pogodzić się z tą tragiczną zbrodnią dokonaną na naszym koledze i przyjacielu. Odejście Cezarego jest dla nas ogromnym zobowiązaniem. Musimy sprawić, aby podobne zdarzenia nigdy się nie powtórzyły. Tylko w ten sposób możemy oddać mu hołd. Spowodujemy, że dłużej będzie żył w naszej pamięci. Nie odszedłeś, dopóki my pamiętamy o Tobie – podkreślił dyrektor Meditransu.

„Niesienie pomocy potrzebującym, jest największym ze wszystkich dobrych uczynków. Niektórzy poświęcają temu całe swoje życie. Wszyscy zgadzamy się, że za dobre uczynki należy się wdzięczność innych ludzi. Tym bardziej nie ma na to zgody, kiedy ktoś pomagając innemu doświadcza tak wielkiej przemocy. Praca ratownika medycznego jest zawsze bardzo trudna i odpowiedzialna, często wymaga nadzwyczajnej odwagi i poświęcenia. Dlatego zawód ten cieszy się w społeczeństwie wielkim szacunkiem. Nasz kolega, ratując życie poniósł największą ofiarę, tracąc własne" – napisała w liście odczytanym na pogrzebie dr **Agnieszka Gorgoń-Komor,** senator i członek senackiej komisji zdrowia.

Zawsze śpieszył z pomocą

– Kolego Czarku, w imieniu wszystkich twoich koleżanek i kolegów lekarzy, którzy zawsze Ciebie bardzo cenili oraz w imieniu swoim własnym pragnę pożegnać Cię na tej ostatniej ziemskiej drodze. Pragnę podziękować Ci, za Twój trud i poświęcenie, kiedy nie patrząc na przeciwności, w dzień i w nocy, latem czy zimą, zawsze śpieszyłeś innym z pomocą. Niestety, od soboty nie ma Ciebie wśród nas, widocznie tam w niebie, też potrzebują dobrych ratowników. Na zawsze pozostaniesz w naszej pamięci – podkreślił dr **Adam Macech**.

W uroczystości pogrzebowej wziął też udział wiceminister zdrowia Wojciech Konieczny. – Cezary Lotkowski oddał życie pięknej służbie. Wykonywał jeden z najpiękniejszych zawodów, który można sobie wymarzyć. Zawód cieszący się szacunkiem, ale nie wszystkich. Jak widzimy zdarzają się takie sytuacje, w których ten zawód staje się niebezpieczny, ratownikom medycznym przychodzi pracować w warunkach trudnych, niebezpiecznych. W ten zawód wpisane jest poświęcenie, a nawet ofiara, ale nie z rąk tych, którym się jedzie pomagać. To jest sytuacja nienaturalna. To nie jest sytuacja, którą można zaakceptować – podkreślił wiceminister. – Tak to wyglądać nie może. Musimy pogodzić się ze śmiercią naszego kolegi, ale to nie znaczy, że mamy ją zaakceptować i to nie znaczy, że ta śmierć ma pójść na marne. W imieniu Ministerstwa Zdrowia deklaruję, że zrobimy wszystko aby tych sytuacji było jak najmniej. Wiem, nie od razu, za sprawą zmian w prawie, czy naszych instrukcji dojdzie do przemiany takich

– Jesteśmy wstrząśnięci tym, co się stało. Pracuję bardzo wiele lat jako lekarz anestezjolog i lekarz medycyny ratunkowej. Takiej sytuacji, żeby ratownik medyczny zginął na dyżurze, nie pamiętam w swoim życiu zawodowym – podkreśla Małgorzata Popławska, dyrektor Krakowskiego Pogotowia Ratunkowego

– Na zawsze pozostaniesz w naszej pamięci i sercach. Żegnaj kolego, spoczywaj w pokoju – mówi Waldemar Zdańkowski ratownik medyczny z Białej Podlaskiej

Dziękujemy za odwiedziny!

FOT. JOANNA OŁĘCKA

W newsroomie Słowa Podlasia gościliśmy uczniów klas I, II, III i IV Szkoły Podstawowej im. J. I. Kraszewskiego w Sosnówce

BIAŁA PODLASKA Odwiedzili nas uczniowie Szkoły Podstawowej im. J. I. Kraszewskiego w Sosnówce. Dzieci z zainteresowaniem wysłuchały opowieści o pracy redakcji „Słowa Podlasia".

Uczniowie klas I, II, III i IV chcieli poznać pracę dziennikarzy i zobaczyć jak funkcjonuje najbardziej znane w regionie czasopismo. – Dzieci znają "Słowo Podlasia" i jak powiedziałam, że odwiedzimy redakcję to wiedziały, o które pismo chodzi. Wizyta bardzo się uczniom podobała. Dziękujemy pięknie! Byliśmy bardzo ciepło przyjęci, wizyta była ciekawa – mówi nauczycielka Anna Olejnik. Opiekunami dzieci były też: Magdalena Chotyniec, Anna Wieliniec, Małgorzata Dzieciuchowicz.

Anna Chodyka

Prawie 400 morsów na pierwszym zlocie

POROSIUKI To było wyjątkowe popołudnie. Chociaż pogoda bardziej przypominała przedwiośnie niż zimę w pełni, to I Zlot Morsów w Gminie Biała Podlaska zdecydowanie zaliczyć należy do udanych. To było wielkie święto morsów.

W pierwszym zlocie morsów w gminei Biała Podlaska wzięło udział niespełna 400 osób. Do Porosiuk przyjechali członkowie klubów morsa m.in. z Siedlec, Terespola, Łomaz, Siemiatycz czy Janowa Podlaskiego. Wspólnie morsowały także osoby niezrzeszone w klubach. Co ważne, były też całe rodziny z dziećmi.

Impreza rozpoczęła się rejestracją uczestników.

FOT. GMINA BIAŁA PODLASKA

Amatorów morsowania w Porosiukach nie brakowało

Pierwsze 100 osób, które zapisały się na wydarzenie on-line, dostało pamiątkowe certyfikaty oraz medale. Potem odbyła się parada morsów, podczas której rozbawieni i poprzebierani pasjonaci zimnych kąpieli przeszli w barwnym orszaku na plażę, przy stanicy w Porosiukach. Wójt gminy, Konrad Gąsiorowski osobiście poprowadził rozgrzewkę w rytmach muzyki. Po takim wstępie kąpiel w zimnej wodzie mogła już być tylko przyjemnym doznaniem.

Wspólna kąpiel niemal 400 osób była nie lada wyzwaniem także pod względem organizacyjnym i zapewnienia uczestnikom zlotu bezpieczeństwa. Dlatego organizatorzy zadbali o ciepły posiłek dla morsów. Członkinie KGW „Aktywne Porosiuki" serwowały pyszny bigos, słodkie przekąski, chlebek ze smalcem i swojską wędlinę, a Zakład Karny w Białej Podlaskiej gorącą grochówkę. Do dyspozycji morsów były także 3 sauny oraz gorące jacuzzi i ogrzewany namiot.

– Chciałbym podziękować wszystkim, którzy zaangażowali się w organizację zlotu. Dziękuję ZK w Białej Podlaskiej, Wodom Polskim, OSP Sławacinek Stary, Państwowej Straży Pożarnej w Białej Podlaskiej, Pogotowiu Ratunkowemu w Białej Podlaskiej, ratownikom – Piotrowi Oskwarkowi i Rafałowi Mironiukowi oraz Wodnemu Ochotniczemu Pogotowiu Ratunkowemu w Międzyrzecu Podlaskimi, a także członkiniom z KGW Aktywne Porosiuki. Dziękuję też prywatnym sponsorom i wszystkim uczestnikom zlotu – mówi **Konrad Gąsiorowsk**i, wójt gminy Biała Podlaska.

Galeria zdjęć z wydarzenia do obejrzenia na stronie www.slowopodlasia.pl.

Justyna Lesiuk-Klujewska

Ukazuje się raz w tygodniu (we wtorek) na terenie powiatów: bialskiego, łosickiego, łukowskiego, parczewskiego, radzyńskiego i grodzkiego Biała Podlaska.

WYDAWCA:
GRUPA WYDAWNICZA SŁOWO Sp. z o.o.
02-672 Warszawa
ul. Domaniewska 17/19, lok. 133
REDAKCJA
Biała Podlaska, ul. Warszawska 15
tel. 83 344 75 54, fax 83 344 75 52

REDAKTOR NACZELNY
Piotr Pyrkosz

ZASTĘPCA REDAKTORA NACZELNEGO
Joanna Danielewicz

Telefon dyżurny:
83 344 75 51
sekretariat: 83 344 75 54

KORESPONDENCJA
21–500 Biała Podlaska, skr. poczt. 116
redakcja@slowopodlasia.pl

ZESPÓŁ
Dorota Hojda (Łosice)
Anna Chodyka (powiat bialski)
Justyna Lesiuk-Klujewska (pow. bialski)
Piotr Frankowski (sport)
Anita Smyk (korekta)

SKŁAD KOMPUTEROWY
Presskom Aurzecki Piotr
VRC Promotion Waldemar Pepa

DZIAŁ OGŁOSZEŃ
Joanna Olęcka - dyrektor
tel. 83 344 75 57
(j.olecka@slowopodlasia.pl)
Krzysztof Kozłowski
Mariola Glina
Małgorzata Andrzejuk

DRUK
Polska Press
Drukarnia Białystok

Redakcja zastrzega sobie prawo skracania artykułów i korespondencji oraz opatrywania ich własnymi tytułami. Artykułów niezamawianych redakcja nie zwraca i nie ponosi odpowiedzialności za treść ogłoszeń, reklam, tekstów sponsorowanych i promocyjnych.

eprasa.pl 0070d87097

Wojciech Konieczny, wiceminister zdrowia

żegnała śp. Cezarego Lotkowskiego

– Mam nadzieję, że zostaną podjęte działania, które ograniczą podobne zdarzenia w przyszłości – mówił Robert Judek, dyrektor Wojewódzkiej Stacji Pogotowia Ratunkowego w Poznaniu

– Pierwszy raz jestem na takiej uroczystości pogrzebowej, bo pierwszy raz ratownik medyczny zginął w czasie wykonywania swojej pracy zawodowej – wskazał senator dr Waldemar Kraska

zachowań, ale doprowadzimy do sytuacji aby takich zachowań było jak najmniej oraz jeżeli już wystąpią, niosły za sobą wielką odpowiedzialność dla tych, którzy dopuszczają się ataku na ludzi, którzy niosą pomoc – zaznaczył **Wojciech Konieczny**.

Swojego kolegę pożegnał też w imieniu ratowników medycznych Waldemar Zdańkowski ratownik medyczny z Białej Podlaskiej. – Będziesz zawsze tam, gdzie my jesteśmy. Czarek, Cezary, Lotek, Latkowski, tak właśnie mówiliśmy do ciebie w pracy. Pamiętamy twoje powiedzenia, czy to jak przygotowywałeś swoje posiłki. Zapach unosił się nie tylko w kuchni, ale po wszystkich pokojach. Kiełbaska, chleb, ziemniaczki musiały być podsmażone na węgielek. Pamiętamy jak wczesną wiosną jedliśmy z tobą warzywa, które sam uprawiałeś w swoim ogrodzie. I te twoje pomidorki, które najbardziej uwielbiałem. Każdy miał inny kształt i kolor – mówił **Waldemar Zdańkowski**.

Przypomniał, że jego kolega interesował się lotnictwem i piłką nożną, o których opowiadał z pasją. – Oglądanie z Tobą meczów reprezentacji Polski było wyjątkowe. Twoje analizy i komentarze sytuacji bramkowych niejednokrotnie były lepsze od Dariusza Szpakowskiego. Pamiętamy też wspólnie rozegrane mecze, w turniejach zakładowych, w których nawet odnosiliśmy sukcesy. Obiecujemy, że każdego roku 25 stycznia będzie dniem Twojego imienia. Byłeś wspaniałym ratownikiem medycznym. Wielkim zaszczytem było pracować z Tobą. Takiego cię zapamiętamy. Na zawsze pozostaniesz w naszej pamięci i sercach. Żegnaj kolego, spoczywaj w pokoju – podkreślił Waldemar Zdańkowski.

Jesteśmy wstrząśnięci

– Jestem mieszkanką Białej Podlaskiej, znałam się z Cezarym i jego rodziną. Cezary był bardzo dobrym człowiekiem, uczynnym, pomagał ludziom, zawsze można było na niego liczyć. Pracuję jako pracownik medyczny, dla naszego środowiska to wstrząs, brakuje słów. Cezary był wyjątkową osobą – mówi pani Barbara.

– Tę tragedię wszyscy mieszkańcy Rakowisk odbierają z wielkim smutkiem. Cezary pojechał ratować życie, a sam je stracił. To straszne. Cezary był spokojny, sympatyczny, zawsze serdeczny, zgodny – zaznaczył radny gminy Biała Podlaska **Dariusz Plażuk**.

– Byliśmy bardzo bliskimi znajomymi. Często spotykaliśmy się prywatnie. Czarka znałam od młodych lat, bywaliśmy u siebie. To był bardzo dobry człowiek, nie możemy sobie darować, że tak zakończył życie. Nie radzimy sobie z tą stratą. Przyjechaliśmy, żeby być z nim w ostatniej drodze. Jest nam bardzo ciężko z powodu śmierci Cezarego – mówi pani Maryla w imieniu swoim i męża.

Ta śmieć wstrząsnęła Polską

Na pogrzeb przyjechali ratownicy medyczni z Samodzielnej Stacji Publicznej w Zamościu. – Przyjechaliśmy, gdyż nasz kolega zginął w tragicznych okolicznościach. Chcemy oddać mu hołd, uczcić jego pamięć i jego dorobek. To mogło się przydarzyć każdemu z nas. Wypadków jest znacznie więcej, ten skończył się dramatycznie dla naszego kolegi. Ratownicy i pielęgniarki pracujący w systemie ratownictwa medycznego, są codziennie narażeni na obelgi słowne czy agresję fizyczną ze strony pacjentów. To jest nagminne. Ta sytuacja wybrzmiała na tyle mocno, że może tym razem coś się zmieni. Poprawi się bezpieczeństwo, może sądy zaczną podejmować bardziej stanowcze decyzje i odpowiadać adekwatną karą. Obecnie drobne kary nie odstraszają potencjalnych sprawców od takich czynów – mówił **Grzegorz Krzyżak** ratownik medyczny z Zamościa.

Dodał, że niestety prawo dopuszcza wyjazdy na akcje w zespołach dwuosobowych. – Z wiadomych względów pracodawcy wykorzystują tę sytuację. Praca w zespole dwuosobowym wymaga dużego wysiłku. Praca w zespole trzyosobowym zwiększa bezpieczeństwo. Mogą wystąpić błędy, z powodu braku tej dodatkowej pary rąk do pracy. Trzecia osoba mogłaby znacząco pomóc. Dzięki temu czulibyśmy się bezpieczniej – zaznaczył Grzegorz Krzyżak. Wskazał też, że ratownicy często udzielają pomocy osobom pod wpływem alkoholu i narkotyków. – Praca z takimi ludźmi to dodatkowe zagrożenie dla nas. Teraz wybrzmiało też to, że ratownicy powinni móc zabierać ze sobą, chociażby gaz pieprzowy, by móc się obronić przed agresywnym pacjentem. Zobaczymy jak zareaguje na to Ministerstwo Zdrowia – podkreślił Grzegorz Krzyżak.

ZDJĘCIA ANNA CHODYKA

Msza pogrzebowa odbyła się w kościele pw. św. Ojca Pio w Rakowiskach, urna z prochami spoczęła na cmentarzu parafialnym w Białej Podlaskiej

Środowisko apeluje

Ta tragedia spowodowała poruszenie całego środowiska. – Myślę, że każdy ratownik medyczny czuł potrzebę, żeby pożegnać kolegę Cezarego. Jako grupa zawodowa solidaryzujemy się w takich trudnych okolicznościach. Na jego miejscu mógł być każdy z ratowników. Jednak, przez moje dwadzieścia lat pracy nie przypominam sobie, żeby ratownik stracił życie w czasie udzielania pomocy. Mam nadzieję, że zostaną podjęte działania, które ograniczą podobne zdarzenia w przyszłości – mówi **Robert Judek** dyrektor Wojewódzkiej Stacji Pogotowia Ratunkowego w Poznaniu.

Wskazuje, że pomysłów jest bardzo dużo. – Podczas spotkania z ministrem zdrowia uzgadnialiśmy różne rozwiązania. Minister zapewnił nam pomoc i wsparcie jeśli chodzi o doposażenie w środki ochrony, poprawę łączności, w możliwości przywołania szybkiej pomocy np. ze strony policji, czy też zwiększenia liczby członków zespołów ratownictwa medycznego – zaznaczył Robert Judek.

– Przyjechaliśmy z Krakowa, żeby uczcić kolegę, który zginął w czasie akcji ratowniczej. Jesteśmy całym sercem z jego bliskimi – mówi **Paweł Nesterak** ratownik medyczny z Krakowa. Ratownicy z Krakowa przyjechali z pocztem sztandarowym. – Wykonujemy swoje obowiązki jak zawsze, bo psychicznie jesteśmy do tego przygotowani, ale jest to przykre, że kiedy udzielamy pomocy jesteśmy atakowani. Prowadzimy rozmowy w Ministerstwie Zdrowia, jak się zabezpieczać, jak wykonywać zawód ratownika medycznego bezpiecznie, by już nigdy coś takiego się nie przydarzyło. Z przemocą w czasie pracy spotykam się przynajmniej raz w miesiącu. Często jest to szarpanina, wyzwiska słyszymy na co dzień. Zdarza się to szczególnie ze strony pacjentów pod wpływem alkoholu czy narkotyków – zaznacza Paweł Nesterak.

– Jesteśmy wstrząśnięci tym, co się stało. Pracuję bardzo wiele lat jako lekarz anestezjolog i lekarz medycyny ratunkowej, mam też zaszczyt zarządzać krakowskim pogotowiem ratunkowym. Takiej sytuacji, żeby ratownik medyczny zginął na dyżurze, nie pamiętam w swoim życiu zawodowym – mówi **Małgorzata Popławska**, dyrektor Krakowskiego Pogotowia Ratunkowego.

Zauważa, że pacjenci nie powinni podnosić ręki na ratowników, którzy mają serce na dłoni i służą swoją wiedzą i umiejętnościami. – Nieodzowna jest pozytywna, duża kampania społeczna we wszystkich mediach na temat pracy ratowników medycznych. Może mogłyby powstać programy, w których dziennikarze będą jeździć z ratownikami medycznymi, by pokazać ile trzeba wysiłku, by pomóc pacjentowi – zaznacza Małgorzata Popławska.

– Od trzydziestu lat jeżdżę w karetce, jestem związany z ratownictwem medycznym, pierwszy raz jestem na takiej uroczystości pogrzebowej bo pierwszy raz ratownik medyczny zginął w czasie wykonywania swojej pracy zawodowej. Trzeba wyciągnąć wnioski, żeby takie sytuacje już więcej się nie powtórzyły. Na pewno będzie to trudne, ale uważam, że Ministerstwo Zdrowia i całe środowisko medyczne powinno wspólnie wypracować rozwiązania, które zminimalizują ryzyko zaistnienia podobnych sytuacji –podkreśla na koniec senator dr **Waldemar Kraska**.

Odeszli do wieczności

Zakład Pogrzebowy Hades

- **Kozysa Jacek,** l. 39, zm. 22.01, Warszawa
- **Jakimiuk Stanisław,** l. 91, zm. 23.01, Biała Podlaska
- **Jaszczuk Krzysztof,** l. 65, zm. 24.01, Biała Podlaska
- **Tymoszuk Aleksander,** 45, zm. 24.01, Pruszków
- **Panasiuk Jadwiga,** l. 78, zm. 25.01, Huszcza Pierwsza
- **Lotkowski Cezary,** l. 64, zm.25.01, Rakowiska
- **Maksymiuk Józefa,** l. 95, zm 26.01, Rakowiska
- **Zydlewska Czesława,** l. 95, zm.28.01, Łomazy
- **Jankowski Władysław,** l. 83, zm. 29.01, Strzakły
- **Łaziuk Anna,** l. 66, zm. 30.01, Międzyrzec Podlaski
- **Łukaszewicz Jadwiga,** l. 82, zm. 31.01, Bukowice Kolonia

Komunalnik sp. z o.o.

- **Sawczuk Janusz,** l. 65, zm. 25.01, Biała Podlaska
- **Basaj Tadeusz,** l. 97, zm. 25.01, Białą Podlaska
- **Kopczyńska Janina,** l. 73, zm. 29.01, Biała Podlaska
- **Piwoni Małgorzata,** l. 55, zm. 29.01, Leśna Podlaska
- **Pietruczuk Aleksandra,** l. 77, zm. 29.01, Zabłocie
- **Rybaczuk Kazimiera,** l. 81, zm. 29.01, Malowa Góra
- **Wawrzyniuk Stanisław,** l. 87, zm. 30.01, Biała Podlaska
- **Mitura Zofia,** l. 86, zm. 30.01, Witulin
- **Korolczuk Ewa,** l. 65, zm. 30.01, Pratulin
- **Gryciuk Leszek,** l. 61, zm. 31.01, Woskrzenice Duże
- **Derkacz Franciszek,** l. 85, zm. 1.02, Rakowiska

eprasa.pl 0070d87097

Po raz drugi radni wojewódzcy przegłosowali stanowisko w sprawie portu w Małaszewiczach

Sejmik ponownie alarmuje, a Chińczycy wciąż czekają

GMINA TERESPOL Reprezentacja obecnej formacji rządzącej i agendy rządowe zapewniają, że prace które pozwolą na rozbudowę portu przeładunkowego w Małaszewiczach są dynamiczne. Jednak sejmik głosami radnych PiS przegłosował kolejne stanowisko, wyrażające zaniepokojenie tempem realizacji przedsięwzięcia.

JOANNA DANIELEWICZ

Władze województwa po raz kolejny apelują do premiera rządu RP i ministra infrastruktury o przyspieszenie działań w kwestii przejęcia udziałów Cargotoru przez PKP PLK, przedstawienie harmonogramu prac związanych z rozbudową Portu Logistycznego Małaszewicze, terminowe uruchomienie środków finansowych, aby wywiązać się ze zobowiązań i uniknąć dalszych opóźnień oraz zintensyfikowanie współpracy z lokalnymi samorządami w zakresie tworzenia infrastruktury towarzyszącej PLM.

Sejmik przyjął 24 stycznia specjalne stanowisko w tej sprawie. „(...) Z niepokojem obserwujemy brak intensywnych działań ze strony właściwych organów i instytucji. (...) Małaszewicze, będąc jednym z największych węzłów kolejowego ruchu towarowego w Unii Europejskiej, zasługują na priorytetowe potraktowanie w zakresie inwestycji infrastrukturalnych, szczególnie w obliczu wyzwań geopolitycznych związanych z konfliktem zbrojnym na Ukrainie" – czytamy w stanowisku, które choć przyjęte większością głosów, nie wszystkim przypadło do gusty. Radni opozycyjni wstrzymali się od głosu, twierdząc, że to stanowisko inspirowane politycznie.

Dwugłos między partiami

Na obradach sejmiku lubelskiego 24 stycznia pojawił się senator Grzegorz Bierecki (PiS) i europosłanka Marta Wcisło (KO). Senator bił na alarm w sprawie inwestycji w Małaszewiczach, europosłanka zapewniała, że ta zostanie zrealizowana.

Powodem do ostrej debaty na temat tego co dalej z Małaszewiczami stało się grudniowe oświadczenie PKP Cargo. Wówczas w sprawie przejęcia udziałów Cargotoru przez PKP PLK, podpisany został aneks do listu intencyjnego dotyczącego sprzedaży PKP PLK 100 proc. udziałów w spółce Cargotor Sp. z o.o., przez PKP Cargo. Strony w podpisanym 18 grudnia 2024 roku aneksie zobowiązały się do zakończenia przedsięwzięcia do końca lipca 2025 r, lub odstąpieniu od przedsięwzięcia. – Obiecano nam tu, w lipcu 2024 roku zawarcie umowy między PKP Cargo i PKP PLK do końca roku. Teraz termin został przedłużony do końca lipca. Będziemy mieli wówczas opóźnienie półtoraroczne. Małaszewicze to nasze lubelskie CPK i to co dzieje się z CPK dzieje się z Małaszewiczami. Ten projekt nie jest skreślany, ale odsuwany. Obawiam się, że będzie odsuwany o kolejne miesiące i lata rządów tej koalicji – mówił podczas posiedzenia sejmiku senator **Grzegorz Bierecki**. – Towary, które przeszłyby przez Małaszewicze trafiają dziś do Europy, ale przez Morze Północne do portów w Antwerpii czy Hamburgu, tam pobierane jest cło i podatki. Pieniądze trafiają do innych budżetów.

Senator zapewnił, że w Warszawie sprawa będzie pilnowana. – Będziemy wywierać presję w tej sprawie. Małaszewicze nie mogą się doczekać tej tak ważnej inwestycji a ustawa z 2023 roku, deklarująca jej finansowanie, pozostaje martwa – zapewnił radnych wojewódzkich.

Na kontrze do wypowiedzi senatora głos zabrała europsłanka **Marta Wcisło**. – Cargotor prowadzi rozmowy z PKP PLK. Inwestycja nie jest zagrożona. To jest bardzo ważna inwestycja, którą absolutnie zrealizujemy, choć rzeczywiście jest nieco przesunięta w czasie. Opóźnienia wynikają stąd, że aktualizowane są różnego rodzaju wyceny i dokumenty. Przypomnę ile czasu zajmuje się tą sprawą obecny rząd, a ile zajmował się poprzedni i dziś mówienie tutaj na tej sali, że Polska straciła miliony czy miliardy to jest prawda, bo przez osiem lat ta inwestycja mogła pracować. No może nie osiem a mniej, bo proces inwestycyjny trwa, ale nie pracowała. Dziś kluczowe jest to, byśmy wszyscy, bez wbijania sobie szpilek, zrobili wszystko aby ta inwestycja została zrealizowana przy udziale i współpracy zarządu województwa lubelskiego, bo to jest priorytet i największy suchy port przeładunkowy w Europie – zapewniała europoseł.

Radni podzieleni

Na obrady sejmiku zaproszono prezesa Cargotoru i przedstawicieli ambasady chińskiej. Jednak po wystąpieniach parlamentarzystów, udzielanie głosów gościom zostało wstrzymane, bo do dyskusji przystąpili radni. Zofia Woźnica (KO) przedstawiła zebranym pismo z Ministerstwa Infrastruktury. Wiceminister Piotr Malepszak informował w nim, że PKP PLK wystąpiły do PKP Cargo z prośbą o przygotowanie nieruchomości dzierżawionych przez Cargotor do aportu. Jak przedstwia ministerstwo, na chwilę obecną aport nie został wniesiony, a zakup udziałów Cargotor bez nieruchomości potrzebnych do modernizacji rejonu przeładunkowego Małaszewicze, jest niekorzystny z perspektywy PKP PLK. PKP PLK przewiduje, że przejęcie nieruchomości do aportu nastąpi do końca czerwca 2025 roku.

FOT. UMWL/Ł. FRĄCZEK

Z portem w Małaszewiczach duże nadzieje wiążą Chiny. Na sesji sejmiku województwa lubelskiego gościł Xu Xiaofeng z ambasady Chińskiej Republiki Ludowej w Polsce

– 30 listopada 2021 roku zawarto list intencyjny między spółkami PKP dotyczący potencjalnej sprzedaży przez PKP Cargo 100 proc. udziałów w spółce Cargotor do PKP PLK. Ten list wygasł 31 grudnia 2023 roku, czyli nic nie zostało tak naprawdę zrobione. W lipcu 2024 roku PKP Cargo w restrukturyzacji i PKP PLK podpisały kolejny list intencyjny. W tym liście strony zobowiązały się do realizacji zobowiązań do końca 2024 roku. 19 września 2024 roku PKP PLK w piśmie do Departamentu Nadzoru Właścicielskiego Minisaterstwa Infrastruktury poinformowały o rozpoczęciu analiz przedtransakcyjnych, związanych z nabyciem udziałów w kapitale zakładowym Cargotor oraz przekazały, że finalizacja analiz powinna nastąpić w ostatnim kwartale 2024 roku. Wszczęto uzyskiwanie zgód korporacyjnych, co nastąpi w pierwszym kwartale 2025 roku. Obecnie PKP Cargo i PKP PLK m.in., zaktualizowały wycenę z 2023 roku, a PKP PLK uzyskała zgodę UOKiK na koncentrację. W PKP PLK są analizowane trzy scenariusze. Pierwszy to Cargotor jako spółka zależna PKP PLK, drugi – Cargotor jako jednostka organizacyjna PLK, zarządzająca rejonem Małaszewicze, trzeci pozostała infrastruktura przejęta na rzecz właściwych terytorialnie zakładów linii kolejowych – prezentowała radnym treść pisma z MI radna **Zofia Woźnica**.

Podsumowując stwierdziła od siebie: – Nie można powiedzieć, że rząd nic nie robi. My, radni KO stanowiska sejmiku w takim stanie nie poprzemy, natomiast popieramy rozwój portu przeładunkowego w Małaszewiczach. Punkty w porządku obrad, dotyczące sprawy Małaszewicz są typowo tendencyjne i polityczne – stwierdziła radna.

Jednak radni PiS uważają, że powód do niepokoju jest, a sejmik wojewódzki powinien wywierać presję w sprawie przedsięwzięcia, które dla Lubleszczyzny jest strategiczne. – Są inne państwa zainteresowane uruchomieniem szlaków przez swoje terytoria. Jeśli nadal będzie marazm w tej sprawie to stracimy niepowtarzalną szansę. Finalizuje się bardzo sprzyjający układ drogowy A2 i S19, wiele odpraw byłyby realizowanych od razu w Małaszewiczach. Dlatego tak ważne jest, by naciskać w sprawie tej inwestycji. Istnieje obawa, że ten lipiec będzie kolejnym etapem przesuwania tematu. Tylko mocny głos sprawi, że nie będzie to odsuwane w nieskończoność – mówił radny Lech Sprawka.

Natomiast radny **Michał Mulawa** przypominał, że zarząd województwa dotychczas wspierał powiat bialski w przygotowaniu obszaru wokół rejonu Małaszewicze, by przygotować teren na działalność portu po rozbudowie. – W tamtej kadencji podejmowaliśmy starania, by zbudować tam infrastrukturę drogową. Powiat bialski otrzymał kilkadziesiąt mln zł na uzupełnienie infrastruktury drogowej w tamtym rejonie. Suchy port przeładunkowy w Małaszewiczach powinien być oczkiem w głowie każdego zarządu województwa i każdego rządu – stwierdził radny Mulawa.

Radny **Sławomir Sosnowski** przestrzegał przed wytyczaniem podziałów na radnych, którym zależy i nie zależy. – Myślę że wszystkim nam zależy. A gdyby tak naprawdę zależało nam tylko na tej sprawie, to pierwszy głos w dyskusji powinien tu zabrać prezes Cargotoru, bo to on ma informacje z pierwszej ręki i może rozwiać nasze obawy – stwierdził radny. Marszałek województwa Jarosław Stawiarski zapewniał natomiast, że prowadzona po raz kolejny dyskusja na temat Małaszewicz, to wynik troski. – Spotkałem się z ambasadorem Chin i usłyszałem że ChRL jest bardzo zainteresowana tym, by ten suchy port powstał. Na moją sugestię, że jest to odwlekane, że rządowi brakuje pieniędzy, usłyszałem że Bank of China jest w stanie to sfinansować. Nie wiem o co chodzi, bo czy będziemy płacić obligacje, które rząd wypuszcza czy bankom komercyjnym, które to sfinansują, to jest to samograj gospodarczy i nasi przyjaciele z Chin to wiedzą. Ocena skutków realizacji wydatku tych 3,5 mld zł z budżetu państwa na inwestycję w Małaszewiczach mówi jednoznacznie, że w ciągu 10 lat będzie z tego wpływ na poziomie 50 mld zł – wyłuszczał marszałek **Jarosław Stawiarski**.

Cargotor uspokaja, Chińczycy czekają

W kwestii przygotowywania inwestycji w Małaszewiczach radnych wojewódzkich uspokajał prezes Cargotoru. – Skłamałbym, gdybym stwierdził, że coś zostało zastopowane. Proces aktualizacji dokumentacji wciąż trwa, MI wciąż nas o to dopytuje i pilotuje. Spotkania zarządów PKP Cargo i PKP PLK się odbywają. W procesie aportowym też intensywnie trwają prace, to czas na przygotowanie całych dokumentów. Na szczęście w Małaszewiczach wszystkie nieruchomości mają statut prawny i można ten proces prowadzić. Na to wszystko potrzeba jeszcze chwilę czasu. Porozumienie zostało przedłużone do końca lipca, bo właśnie sprawy aportowe potrzebują czasu a na końcu MI musi ten aport zatwierdzić i dać zgodę – zapewniał radnych sejmiku prezes Cargotoru **Marek Słomka**.

Dodaje, że wciąż odbiera sygnały od klientów, którzy zapewniają, że chcą przewozić towary przez Małaszewicze. – Mówią wprost, że nie chcą jeździć przez Turcję, tylko przez Małaszewicze. Tylko to odblokujcie – mówią. Realnie w to wierzę, że ten port będzie dużym źródłem finansowym dla państwa. Trzymam się daty finalizacji przekazania udziałów Cargotoru do PKP PLK, którą podano czyli do 31 lipca – dodaje prezes.

Z portem w Małszewiczach duże nadzieje wiążą Chiny. – Strona chińska przykłada dużą wagę do rozwoju trasy między Chinami a UE, traktujemy to jako sposób zapewnienia stabilności łańcuchów dostaw między Chinami i Europą, więc wspieramy zabiegi Polski w rozwój infrastruktury w Małaszewiczach – mówi **Xu Xiaofeng** z ambasady Chińskiej Republiki Ludowej w Polsce. – Handel między Chinami a Europą utrzymuje tendencję wzrostową i osiągnął w tamtym roku ponad 780 mld dolarów. Handel między Chinami i Polską wzrósł o 7 proc. Kolej ma swój wkład i przyszłość w rozwoju współpracy między Chinami a Europą. Polska z uwagi na swoje położeniem na ogromy potencjał w powstawaniu centrów logistycznych dla handlu między Chinami i UE. Teraz dużo towarów przechodzi przez Belgię, Holandię czy Węgry. Holandia jest od Polski mniejsza a jest teraz drugim partnerem Chin pod względem wielkości handlowej w UE. Widzę więc duży potencjał do współpracy między naszymi krajami.

Radni sejmiku przyjęli ostatecznie przygotowane stanowisko w sprawie rozbudowy portu w Małaszewiczach. Dziewiętnastu radnych było za, a wstrzymało się dziewięciu.

eprasa.pl 0070d87097

– W lipcu naliczono nam opłatę za ogrzewanie, to wyrównanie za trzy lata wstecz – mówi Roman z Małaszewicz

Drakońskie wyrównanie za ogrzewanie

NASZA INTERWENCJA

GMINA TERESPOL „To jest nieludzkie!" – mówi powiatowy Rzecznik Praw Konsumenta Ewa Tymoszuk. Chodzi o wyrównanie rachunków za ogrzewanie, które za ostatnie trzy lata dostali mieszkańcy bloku przy ul. Robotniczej 2 w Małaszewiczach. Muszą zapłacić kwoty od 7 do 18 tys. zł, w zależności od metrażu mieszkania. Spółka PKP twierdzi, że doszło do porozumienia i wskazuje, że opłaty rozłożyła na raty.

ANNA CHODYKA

FOT. ARCHIWUM

– Propozycja by rozłożyć na raty te kilkanaście tysięcy to nie jest żadne rozwiązanie. Najlepszym rozwiązaniem byłoby spotkanie na miejscu z przedstawicielami spółki – podsumowuje Ewa Tymoszuk

– W lipcu naliczono nam opłatę za ogrzewanie, to wyrównanie za trzy lata wstecz. W lipcu dostałem rachunek na kwotę wysokości 7,4 tys. zł, u innych mieszkańców to kwoty rzędu 18 tys. zł. Kwoty różnią się w zależności od metrażu mieszkania. PKP tłumaczy, że dzięki swojemu rozporządzeniu mogą naliczyć takiej wysokości wyrównanie. Nie rozumiem dlaczego dopiero teraz przyszło wyrównanie. Wymusili na nas, że będziemy spłacać te rachunki w ratach. Przez to muszę co miesiąc wpłacać 600 zł dodatkowo do rachunków – mówi Roman z Małaszewicz. W bloku przy ul. Robotniczej 2 mieszka 10 rodzin, które zmagają się z tym samym problemem, co pan Roman.

To jest porozumienie?

Jak twierdzi Michał Stilger rzecznik PKP, Polskie Koleje Państwowe starają się wypracować jak najlepsze propozycje pozwalające rozwiązać problem zgłoszony przez lokatorów z budynku przy ul. Robotniczej 2 w Małaszewiczach związany z opłatami za ogrzewanie. Jednym z nich mógłby być wykup mieszkań przez lokatorów.

– W zeszłym tygodniu do najemców lokali w tym budynku zostały wysłane pisma z prośbą o stanowisko, czy byliby oni zainteresowani wykupem mieszkań oraz informacją, że po wykupieniu mogłaby zawiązać się wspólnota mieszkaniowa, która to będzie mogła starać się o ewentualne dofinansowania związane np. z remontem nieruchomości, a o które PKP S.A. jako spółka nie może występować. Dalsze kroki będą mogły zostać podjęte po skonsultowaniu z lokatorami propozycji wykupu mieszkań na własność – mówi **Michał Stilger**.

Dodaje, że część lokatorów nie ma już żadnych zaległości w stosunku do PKP S.A. z tytułu rozliczeń kosztów ogrzewania, a część skorzystała z propozycji spłaty w ratach i zaakceptowało harmonogram spłat ratalnych.

– Doliczane opłaty za media są jedynie pokryciem rzeczywistych kosztów związanych z eksploatacją, nie stanowią przychodu PKP i są uzależnione od czynników zewnętrznych, takich jak podwyżki cen energii etc. Ponadto rozliczenia mediów następują po danych sezonach, stąd jednostkowe kwoty stawek rozliczeniowych są znane z opóźnieniem – wskazuje Michał Stilger.

„Nieludzkie traktowanie"

Mieszkańcy Małaszewicz, mieszkający w bloku przy ul. Robotniczej 2 zgłosili się do Rzecznika Praw Konsumenta, który wystąpił w ich imieniu. – Moje wystąpienie miało rozjaśnić sytuację. Mieszkańcy tego bloku dostali w lipcu 2024 r. wyrównanie opłaty za ogrzewanie za wcześniejsze lata. Było to bardzo wysokie wyrównanie, rzędu kilkunastu tysięcy złotych. Spółka do dziś nie potrafi w rozsądny sposób wyjaśnić, dlaczego to nastąpiło. Tłumaczy, że to rozliczenia według pewnego wzoru z uwzględnieniem faktycznego zużycia po zamknięciu danego roku obrotowego. Tylko dlaczego dopiero po 3 latach mieszkańcy dowiadują się o kosztach rzeczywistych za ogrzewanie, otrzymują rozliczenia, gdzie za lata 2021-2022 mają niedopłaty rzędu 4-5 tysięcy złotych? - zauważa **Ewa Tymoszuk** powiatowy rzecznik praw konsumenta.

Dodaje, że mieszkańcy nie zgodzili się na zapłacenie tak wysokich rachunków i poprosili o spotkanie przedstawicieli spółki. – To całkowicie zostało zlekceważone przez zarząd – zaznacza Ewa Tymoszuk. Sprawa miała być pozytywnie zakończona. – Tak przynajmniej napisano w jednym z pism, że postarają się dojść do porozumienia z mieszkańcami i z nimi się spotkają. Nie wiem czy dojdzie do spotkania i jak to zostanie rozwiązane. W świetle prawa zarząd ma swoje zarządzenia i regulaminy, nie mniej jednak wystawianie rozliczeń w tamtym roku rachunków sprzed trzech lat, w sytuacji kiedy są one mega wysokie jest nie w porządku. Pani na rzecz, której występowałam w październiku płaciła 650 zł za ogrzewanie, a w listopadzie 1700 zł. Widać, że nie jest to zwiększenie opłaty o 100 proc., ale znacznie więcej. To uważam za nieludzkie i sprzeczne z dobrymi obyczajami – przekazuje Ewa Tymoszuk.

Mieszkańcy przygotowali wraz z rzecznikiem reklamację, co jednak nie dało pełnego obrazu sytuacji. – Wystąpiłam też z pismem jako rzecznik praw konsumenta, aby nastąpiło polubowne rozwiązanie sytuacji. Następnie napisałam kolejne pismo ponaglające. Propozycja by rozłożyć na raty te kilkanaście tysięcy to nie jest żadne rozwiązanie. Najlepszym rozwiązaniem byłoby spotkanie na miejscu z przedstawicielami spółki – podsumowuje Ewa Tymoszuk.

Zastrzega, że jeśli będzie potrzeba, to wystąpi z kolejnym pismem, bo rachunki, które wystawiła spółka są 3-4 razy większe niż poprzednie. Dodaje, że pisze konsumentom kolejną reklamację, bo padł pomysł wykupu mieszkań, ale nie wiadomo, na jakich zasadach miałby nastąpić.

Straż Graniczna szuka pracowników

REGION Nadbużański Oddział Straży Granicznej ogłosił nabór do służby kontraktowej. To nowość w formacji.

– Głównym zadaniem nowo przyjętych funkcjonariuszy będzie fizyczna ochrona granicy państwowej, w szczególności na odcinkach zagrożonych nielegalną migracją. Funkcjonariusze kontraktowi będą również m.in. interweniowali w pododdziałach zwartych w sytuacji zbiorowego przekroczenia granicy państwowej, a także doprowadzali cudzoziemców do sądów i prokuratur – mówi rzecznik prasowy komendanta Nadbużańskiego Oddziału Straży Granicznej, kpt. SG **Dariusz Sienicki**.

Kontrakty można zawierać na czas od 3 do 5 lat.

FOT. NOSG

W 2025 roku do służby kontraktowej w Nadbużańskim Oddziale SG przewidziano nabór do 100 osób.

Pierwszy rok w tej służbie jest jednocześnie okresem próbnym. Procedura przyjmowania osób chętnych do służby kontraktowej jest bardzo prosta. – Oprócz złożenia dokumentów, w jej skład wchodzi rozmowa kwalifikacyjna połączona ze sprawdzianem wiedzy ogólnej, test sprawności fizycznej i badanie psychologiczne. Kandydaci będą też objęci postępowaniem sprawdzającym określonym w przepisach o ochronie informacji niejawnych. Po komisji lekarskiej, która ustali ich zdolność fizyczną i psychiczną do służby, nowo przyjęci funkcjonariusze zostaną skierowani na kilkutygodniowe szkolenie podstawowe, by po nim podjąć już swoje obowiązki w bezpośredniej ochronie granicy państwowej – wyjaśnia Sienicki.

Do służby kontraktowej mogą zgłaszać się również byli funkcjonariusze Straży Granicznej. – Kandydatów, którzy przed upływem roku od dnia zwolnienia ze służby w formacji złożą podanie o ponowne przyjęcie, obowiązuje jedynie rozmowa kwalifikacyjna i komisja lekarska. Zostaną też poddani postępowaniu sprawdzającemu, jeśli ich poświadczenie bezpieczeństwa straciło ważność. Takie samo postępowanie, poszerzone jedynie o badanie psychologiczne, przejdą byli funkcjonariusze, którzy zdecydują się na powrót do formacji po upływie roku, lecz nie później niż do 5 lat od dnia zwolnienia ze służby – zaznacza rzecznik NOSG.

O przyjęcie do służby kontraktowej mogą ubiegać się też osoby bez średniego wykształcenia, o ile posiadają specjalistyczne kwalifikacje, uprawnienia, doświadczenie zawodowe lub umiejętności potrzebne w Straży Granicznej. Nowo przyjęci funkcjonariusze kontraktowi poniżej 26. roku życia i bez wysługi lat mogą liczyć na podstawowe uposażenie w wysokości około 6 tys. zł na rękę. Do tego dochodzi m.in. tzw. trzynastka, dodatek za wysługę oraz inne należności i świadczenia.

W 2025 roku do służby kontraktowej w Nadbużańskim Oddziale SG przewidziano nabór do 100 osób.

(jlk)

REKLAMA ID: 12177

eprasa.pl 0070d87097

Ten dzień internetowe portale okrzyknęły „czarnym piątkiem” w bialskim samorządzie

Transmisje komisji to już przeszłość

BIAŁA PODLASKA Po styczniowej sesji rady miasta okazało się, że radni prezydenta chcą być nie tylko niewidoczni dla wyborcy, ale wolą też nie słyszeć jego postulatów. To właśnie ich dwunastoma głosami zdecydowano o wykreśleniu z zapisów statutowych miasta obowiązku transmitowania posiedzeń komisji rady miasta.

JOANNA DANIELEWICZ

FOT. SCREEN

Tak głosowali radni miejscy w sprawie wniosku radnego Henryka Grodeckiego, o pozostawienie w statucie miasta zapisu o transmitowaniu posiedzeń komisji

Ostateczne głosowanie nad tym czy komisje rady mają być nagrywane, czy nie, pokazało że tylko radni prezydenta nie chcą pokazywać bialczanom jak pracują nad tworzeniem prawa lokalnego. Do nich nie trafiły argumenty o transparentności czy jawności sprawowania władzy. Trafiły za to takie, że wydatkowanie 3 tys. zł na transmitowanie komisji kanałami dedykowanymi dla JST, to niegospodarność.

Cała prawda na komisji

Jednak właśnie gdyby nie transmisje komisji, których już nie będzie, nie wiedzielibyśmy, że podczas dyskusji nad transmitowaniem tychże, na komisji statutowej głównym argumentem było nie finansowanie przekazu, ale niechęć radnych do obserwowania ich pracy przez ich wyborców. – Czasami na komisjach może dochodzić do utarczek, które nie musiałyby oglądać światła dziennego, nawet w emocjach coś się komuś może wymsknąć w trakcie dyskusji – mówił wtedy przewodniczący komisji statutowej, **Andrzej Czapski**. Swojej uwagi do pracy radnych w oku kamer dokładała również wiceprezydent **Justyna Gorczyca**. – Uczestniczyłam w tych komisjach jeszcze zanim one były transmitowane. Uważam, że one były bardziej merytoryczne, padało więcej pytań i radni byli bardziej zaangażowani w dyskusję. Na pewno były dużo bardziej efektywne pod względem dyskutowania nad przedmiotem procedowanej uchwały – dzieliła się spostrzeżeniami wiceprezydent.

Z transmisji komisji statutowej odbytej 9 stycznia możemy się również dowiedzieć, jak zabawne dla radnych było odkrycie radnego Sebastiana Michalczuka, gdy zabrał głos w dyskusji tylko po to, by obwieścić, że transmisję oglądają czasie realnym dwie osoby, w tym on.

Tych wątków na sesji rady miasta, pod koniec stycznia, na której stanął projekt uchwały zmieniającej uchwałę w sprawie uchwalenia Statutu Miasta Biała Podlaska, już nie było. Na sesji radni z komisji statutowej już nie tłumaczyli, dlaczego zaopiniowali pozytywnie zaprzestanie transmitowania komisji. Gdyby nie nagranie z komisji – wciąż dostępne w internecie, bialczanie nie dowiedzieli by się, że radni nie chcą być po prostu oglądani w trakcie tworzenia prawa, które obowiązuje później mieszkańców.

Radni się nie chowają, ale oszczędzają

Zapis w statucie miasta o obowiązku transmitowania komisji pojawił się po ostatniej sesji rady miasta poprzedniej kadencji, która nagrywanie komisji przegłosowała. Wnioskowali o to radni ówczesnego klubu Biała Samorządowa: „Mieszkańcy mają prawo wstępu na posiedzenia komisji, mogą zabierać na nich głos, jednak bardzo rzadko korzystają z tego uprawnienia, zaś jednym z istotnych powodów jest wyznaczanie terminów tych posiedzeń w godzinach porannych lub południowych” – argumentowali. Drugą przesłanką były spory o to co padło, a co nie padło na komisjach. Radni zadawali pytania na sesjach, bo twierdzili, że nie otrzymali odpowiedzi na komisjach, urzędnicy zaprzeczali. Transmisje komisji miały położyć tym przepychankom kres.

Dziś przewodniczący rady miasta, **Robert Woźniak**, tak komentuje tamto głosowanie, twierdząc, że zostało przeprowadzone „na kolanie” pomimo wielu pytań i niejasności: – Państwo wiecie po co to było robione na ostatniej sesji i mieszkańcy też to wiedzą, czemu dali wyraz w głosowaniu w ostatnich wyborach samorządowych.

Radnych BS w radzie miasta już nie ma, a większość dzierżą radni prezydenta, którzy w poprzedniej kadencji byli w defensywie. Dziś to oni nadają ton pracom rady i takimi argumentami przepychają swoje racje: – Mieszkańcy oczekują od nas, że będziemy dbać o budżet miasta, komisje są ogólnie dostępne, a radni muszą oglądać każdą złotówkę naszego budżetu. Zapraszam serdecznie wszystkie media na komisje, robić relacje live, jak to się mówi. Miasto nie generuje wówczas dodatkowych kosztów – proponuje przewodniczący rady miasta Robert Woźniak. I zapomina, że chwilę wcześniej miał wątpliwości co do nagrań komisji choćby z uwagi na ochronę danych wrażliwych. Czy nie lepiej poradziłyby sobie z tą ochroną służby miejskie, nagrywając posiedzenia komisji? Pozostawić należy przewodniczącemu do dalszych rozważań.

Natomiast jego klubowy kolega, **Mariusz Michalczuk** stwierdzał: – Nie wiem czy liczby 60, 100 czy 16 odtworzeń transmisji przez rok, może determinować nasze decyzje – to ad vocem, jak się zdaje głosów w debacie medialnej, która przetoczyła się przez Białą Podlaską, po komisji statutowej 9 stycznia, gdy okazało się, że transmisje komisji ogląda jednak znacznie więcej osób, niż dwie. – Bądźmy poważni, nie demonizujmy tego i nie mówmy tu o cenzurze. My jesteśmy transparentni, wszyscy rozmawiamy z mieszkańcami. Jak miałbym wydać 3 tys. zł, żeby 69 osób oglądało komisje, to znalazłbym lepszy sposób na wydatkowanie tych pieniędzy – stwierdził radny Michalczuk, wzmacniając swoje zdanie faktem, że w całym kraju tylko 21 samorządów transmituje posiedzenia komisji swoich rad.

Tym stwierdzeniem wpisał się w narrację prezydenta Michała Litwiniiuka, który dorzucał swoje spostrzeżenia do dyskusji rady, po tym jak zaznaczył, że szanuje jej podmiotowość. – Awansowaliśmy na pierwsze miejsce w klasyfikacji na oszczędny samorząd. Dla mnie jest bardzo istotnym czy możemy zaoszczędzić 3 tys. zł na transmitowaniu komisji, bo każda z tych złotówek jest przez nas bardzo efektywnie zagospodarowana – stwierdza prezydent i dodaje, że system do obsługi medialnej JST, jest wykorzystywany w 1100 samorządach, a tylko w 21 do transmitowania komisji. – Więc w skali całego kraju regułą jest że transmitowane są sesje, bo prawo tak stanowi, ale nie komisje.

Kto „za”, kto „przeciw”

Do części radnych uwagi z medialnej debaty wiążącej transmitowanie komisji z jawnością pracy samorządu jednak dotarły. Radny Adam Chodziński, który jako członek komisji statutowej głosował za zaopiniowaniem poprawek do statutu miasta, w tym tej o likwidacji transmisji komisji, na sesji miał już wątpliwości i optował za rozdzieleniem poszczególnych zmian w statucie do oddzielnych głosowań. – Ten projekt budzi wiele kontrowersji, a ja chciałbym na niektóre punkty zagłosować „za”, a na inne „przeciw” – przyznał. Usłyszał jednak od kolegów, że temu służą wnioski radnych o wykreślenie proponowanych w projekcie zmian do statutu.

Wprost o przyczynach zmiany swojego zdania mówiły dwie radne. – Zmieniłam zdanie po wczorajszej komisji edukacji, gdzie głosowałam za nietransmitowaniem komisji – stwierdziła na posiedzeniu rady **Agnieszka Kulicka** (PiS), przyznając, że po oddaniu głosu na komisji spotkała się z uwagami mieszkańców na ten temat. – To są nasi wyborcy i jestem zmuszona do zmiany swojego zdania, bo mieszkańcy chcą oglądać jednak te komisje.

Interes bialczan stawia też nad komfort własny w roli radnej **Beata Wawryniuk**. – Rozumiem aspekty finansowe, niemniej sami pytacie kolegów: – Co robicie na komisjach? Często są one kluczowe i zaważają na decyzjach radnych. Choćby było tych mieszkańców 10, mają prawo, żeby oglądać nasze obrady. Komisje są na tyle istotne i tak wiele się na nich dzieje, że będę za tym, żeby je transmitować – stwierdziła.

– Chcę przypomnieć, że nasz klub od początku miał inne zdanie co do punktu związanego z nagrywaniem komisji i sesji, chcemy by zostało to tak, jak było. Mamy sygnały od mieszkańców, że ta zmiana jest niepotrzebna – porządkował kwestię oceny likwidacji transmisji z komisji radny **Henryk Grodecki** (PiS). To on złożył wniosek formalny o pozostawienie w statucie miasta zapisu o nagrywaniu i transmitowaniu nie tylko sesji rady ale i posiedzeń komisji. Wniosek radnego nie przeszedł. Przeciw byli wszyscy radni z obozu prezydenta (12 głosów), za pozostawieniem transmisji komisji zagłosowali radni PiS i radni niezrzeszeni: Adam Chodziński i Beata Wawryniuk (11 głosów). W głosowaniu całego projektu uchwały dotyczącego zmian w statucie miasta proporcje były odwrotne. Za zmianami w statucie przygotowanymi przez komisję statutową zagłosowało 12 radnych prezydenta, przeciw pozostałych 11.

Bialskie fora internetowe komentują

Biała Podlaska'21, Grupa Bialskie Forum: „Czarny piątek w historii bialskiego samorządu. (...) Każda arogancka władza, która boi się mieszkańców, przekonana, że „zawsze i wyłącznie wie lepiej”, wcześniej czy później się kończy. A dla Radnych powinny być rzeczy ważniejsze, niż „miejsce na liście”. Wstyd do końca kadencji zostanie. Mieszkańcy powinni pamiętać, którzy Radni boją się relacjonowania swojej pracy: Krystyna Beń, Andrzej Czapski, Piotr Gajek, Marcin Izdebski, Kacper Łaskarzewski, Mariusz Michalczuk, Sebastian Michalczuk, Krystyna Nowicka, Franciszek Ostrowski, Katarzyna Pietraszkiewicz, Józef Szeptycki, Robert Woźniak. Będziemy przypominać tak długo, jak transmisja Komisji nie wróci.”

Dr Andrzej Halicki – aktywista miejski na rzecz społeczeństwa obywatelskiego, autor publikacji o pracy bialskiego samorządu

FOT. ARCHIWUM

– Rada Miasta Biała Podlaska głosami 12 do 11 odebrała mieszkańcom dotychczasowe prawo do transmisji posiedzeń komisji tego organu. Zatem nie pozostaje nic innego jak wykorzystać określone w art. 61 ust. 2 Konstytucji RP prawo do uzyskiwania informacji, które obejmuje dostęp do dokumentów oraz wstęp na posiedzenia kolegialnych organów władzy publicznej pochodzących z powszechnych wyborów, z możliwością rejestracji dźwięku lub obrazu.
Więc, o ile tylko czas pozwoli, wezmę udział w posiedzeniach komisji Rady Miasta Biała Podlaska realizując moje konstytucyjne uprawnienia w interesie publicznym.

Stanowisko Rzecznika Praw Obywatelskich w kwestii transmisji posiedzeń komisji rad samorządów terytorialnych, zawarte w piśmie z listopada ub. roku, do przewodniczącego komisji sejmowej ds. samorządu terytorialnego i polityki regionalnej:
„(...) obowiązek nagrywania posiedzeń komisji rady gminy i publicznego ich udostępniania będzie miał pozytywny wpływ na pełniejszą realizację konstytucyjnego prawa dostępu do informacji publicznej oraz zasady jawności działania organów władzy publicznej. Kierowane do Rzecznika wnioski wskazują bowiem, że brak rejestracji posiedzeń komisji rady gminy jest źródłem licznych wątpliwości obywateli, wymagających niekiedy prowadzenia postępowań wyjaśniających. (...) Dążenie do zapewnienia jednolicie wysokiego standardu realizacji prawa dostępu do informacji publicznej oraz zasady jawności działania organów władzy publicznej przemawiają za koniecznością uregulowania kwestii nagrywania posiedzeń komisji rady gminy w ustawie, a nie w statutach gmin.”

eprasa.pl 0070d87097

Aspirant sztabowy Waldemar Bałkowiec pełnił służbę przez 40 lat

Najstarszy stażem strażak w Polsce

BIAŁA PODLASKA Aspirant sztabowy Waldemar Bałkowiec odszedł na emeryturę po 40 latach pracy. Był dowódcą jednostki JRG Państwowej Straży Pożarnej w Białej Podlaskiej. Jest prawdopodobnie najdłużej służącym strażakiem w Polsce.

ANNA CHODYKA

W czasie pożegnania asp. sztab. Waldemara Bałkowca strażacy odśpiewali hymn narodowy. Został zdany meldunek i powołany nowy dowódca jednostki JRG PSP w Białej Podlaskiej. Został nim dotychczasowy zastępca bryg. Sebastian Wrzosek.

– Czterdzieści lat służby nie zdarza się co dzień. Aspirant sztabowy Waldemar Bałkowiec swoją służbą mógłby, tak jak wspomniał, obdarzyć dwa pokolenia. Razem z bryg. Sebastianem Wrzoskiem mają łącznie tych lat siedemdziesiąt. Średnia jest naprawdę piękna. Następcą asp. szt. Waldemara Bałkowca został bryg. Sebastian Wrzosek. Obydwaj to doświadczeni funkcjonariusze. Waldemar Bałkowiec pełnił służbę w komendzie w Radzyniu Podlaskim, w Międzyrzecu Podlaskim, następnie w Białej Podlaskiej. Był dowódcą, który poświęcał uwagę każdemu strażakowi, czynnie i osobiście uczestniczył w edukacji strażaków i w ćwiczeniach. Z każdym rozmawiał, o tym co było źle, co można poprawić. Traktował swoich podwładnych po ojcowsku – wskazał st. bryg. **Marek Chwalczuk**, zastępca lubelskiego komendanta wojewódzkiego PSP w Lublinie. Dodał, że nowy dowódca też jest wieloletnim praktykiem. – Uważam, że dalej jednostka będzie prowadzona wzorowo i będzie zmierzać w dobrym kierunku i służyć mieszkańcom miasta, powiatu i całego województwa – zaznaczył st. bryg. Marek Chwalczuk.

FOT. ANNA CHODYKA

W czasie pożegnania asp. sztab. Waldemara Bałkowca strażacy odśpiewali hymn narodowy. Został zdany meldunek i powołany nowy dowódca jednostki JRG PSP w Białej Podlaskiej

– Jeden raz chciałem odejść, ale żona zapytała mnie, co będę robił. Wtedy odpowiedziałem, że nie wiem, więc odparłała, żebym tego nie robił. Bycie strażakiem to moja pasja. Pomaganie ludziom stanowi wyzwanie i jest wspaniałym doświadczeniem, choć trudnym. Za każdym razem jak wyjeżdżałem do akcji, starałem się pomagać potrzebującym najlepiej jak potrafiłem – podkreślił asp. sztab. **Waldemar Bałkowiec**.

W uroczystości wzięli udział m.in. : st. bryg. Marek Chwalczuk – zastępca lubelskiego komendanta wojewódzkiego PSP w Lublinie, ks. Andrzej Biernat, ks. Henryk Jakubowicz, żona – Zdzisława Bałkowiec, córka – Anna Bałkowiec z Marcinem oraz wnukiem Kacprem, córka – Martyna Kotulska z Bartłomiejem. Przyjechali też: Wiesław Puchalski – były przewodniczący zarządu krajowego Związku Zawodowego Strażaków Florian, Dariusz Łazarczyk – przewodniczący mazowieckiego zarządu wojewódzkiego ZZS Florian, Leszek Kostro – przewodniczący podlaskiego zarządu wojewódzkiego ZZS Florian, Czesław Kolano – przewodniczący podkarpackiego zarządu wojewódzkiego ZZS Florian, Andrzej Jurga – przewodniczący wielkopolskiego zarządu wojewódzkiego ZZS Florian, asp. Marcin Kazimierczak – przewodniczący zarządu terenowego ZZS Florian w Białej Podlaskiej.

Śledztwo w sprawie bialskiej firmy

BIAŁA PODLASKA W bialskiej prokuraturze trwa śledztwo dotyczące spółki Mark-Bud. Firma podejmowała się budowy domów szkieletowych, brała zaliczki i nie kończyła inwestycji. Nie wiadomo dokładnie, ile osób zostało oszukanych. Na razie do prokuratury wpłynęło 12 wniosków.

Sprawa „wypłynęła" w lipcu 2024 r. Firma Mark-Bud z Białej Podlaskiej podpisywała umowę na budowę domu w systemie szkieletowym. Brała zaliczkę na pierwszy etap budowy, zazwyczaj wylewała fundament. Następnie zaczynały się problemy z dokończeniem budów. Kiedy inwestorzy próbowali skontaktować się z szefem firmy, słyszeli, że aby przyspieszyć prace, należy wpłacać kolejne transze. Mimo wpłat prace szły wolno, nie zostały należycie zrobione lub w ogóle ich nie podjęto. Tym samym co najmniej kilkanaście osób z naszego regionu, Polski i z zagranicy zostało z niedokończonymi budowami i bez pieniędzy.

FOT. ARCHIWUM

Firma Mark-Bud brała zaliczkę na pierwszy etap budowy, zazwyczaj wylewała fundament. Następnie zaczynały się problemy z dokończeniem budów

Poszkodowani przez firmę zaczynają się niecierpliwić. – Od naszych zgłoszeń na policję i do prokuratury minęło kilka miesięcy. Wdowa po właścicielu firmy wyzbyła się majątku, ukrywa go wraz z bratem zmarłego w maju męża i nie spłaca zobowiązań. Są wydane nakazy zapłaty na rzecz poszkodowanych – twierdzi Angelika, jedna z poszkodowanych osób. – Sprawa, mimo jasnych, dokładnych dowodów na oszustwa (na kwotę pewnie już kilka milionów) jest prowadzona w sposób, który nas poszkodowanych nie zadowala, a na pewno taka opieszałość nie działa na naszą korzyść. Co do wdowy nadal nie zostały podjęte żadne konkretne kroki – podkreśla.

W Prokuraturze Rejonowej w Białej Podlaskiej trwa śledztwo dotyczące firmy Mark-Bud. – Do 31 stycznia do Prokuratury Rejonowej w Białej Podlaskiej a także Komendy Miejskiej w Białej Podlaskiej wpłynęło 12 zawiadomień o podejrzeniu popełniania przestępstwa dotyczące przedsiębiorstwa Mark-Bud S.C. – informuje prokurator rejonowy **Michał Roman**. Dodaje, że śledztwo prowadzone jest w kierunku przestępstwa z art. 286 § 1 kk w zw. z art. 294 § 1 kk. (niekorzystne rozporządzenie własnym lub cudzym mieniem za pomocą wprowadzenia w błąd albo wyzyskania błędu lub niezdolności do należytego pojmowania przedsiębranego działania, podlega karze pozbawienia wolności od 6 miesięcy do lat 8; przestępstwa (...) w stosunku do mienia znacznej wartości, podlega karze pozbawienia wolności od roku do lat 10 – przyp. red.).

– Postępowanie prowadzone jest „w sprawie" – zaznacza Michał Roman.

(jlk)

REKLAMA ID: 13176

REKLAMA ID: 13219

eprasa.pl 0070d87097

Spotkanie było okazją do podziękowania za ciekawe inicjatywy związane z naszymi lasami

Przyjaciele lubelskich lasów

POWIAT BIALSKI Rok 2024 był w powiecie bialskim Rokiem Lasów Polskich. Z tej okazji odbyło się wiele ciekawych inicjatyw związanych tematycznie z lasami. 30 stycznia w siedzibie Nadleśnictwa Chotyłów odbyło się uroczyste podsumowanie roku. Wręczono podziękowania oraz drobne upominki. Ponadto Regionalna Dyrekcja Lasów Państwowych w Lublinie wyróżniła Muzeum im. Józefa Ignacego Kraszewskiego statuetką „Przyjaciel Lubelskich Lasów".

JUSTYNA LESIUK-KLUJEWSKA

FOT. JUSTYNA LESIUK-KLUJEWSKA

Na spotjaniu obecni byli przedstawiciele samorządów, instytucji, stowarzyszeń i nadleśnictw

Organizatorem wydarzenia było Starostwo Powiatowe w Białej Podlaskiej, które uchwałą rady powiatu ustanowiło miniony rok Rokiem Lasów Polskich.

100-lecie Lasów Państwowych

– Rada zrobiła to dla uczczenia 100-lecia powstania gospodarstwa pod nazwą Polskie Lasy Państwowe oraz dla podkreślenia ogromnej rangi lasów dla naszego życia, a także aby wyrazić szacunek dla wszystkich pracowników służb leśnych za zaangażowanie i pracę na rzecz ochrony polskiej przyrody – wyjaśnia wicestarosta **Artur Grzyb**. – Chciałbym podziękować samorządom, instytucjom kultury, organizacjom pozarządowym, szkołom i każdej osobie, która przyczyniła się do realizacji tak wielu inicjatyw w ramach Roku Lasów Polskich w powiecie bialskim. Dzięki tym wydarzeniom mogliśmy spojrzeć na las z wielu różnych perspektyw. Były to warsztaty, wystawy, konkursy, koncerty inspirowane lasem, akcje sadzenia drzew, spotkania dotyczące ochrony środowiska i wiele wiele innych – dodaje.

Spotkanie było okazją do przypomnienia historii powstania Lasów Państwowych. – Historia Lasów Państwowych rozpoczęła się w roku 1924. Powstało wtedy przedsiębiorstwo Polskie Lasy Państwowe, któremu prezydent Polski Stanisław Wojciechowski powierzył gospodarowanie lasami. Nasz pierwszy dyrektor nakreślił wizję funkcjonowania organizacji, według której las pełni wiele różnych funkcji, a produkcja drewna jest tylko jedną z nich – opowiada nadleśniczy Nadleśnictwa Chotyłów, **Łukasz Sawczuk**. – Okres II wojny światowej nie oszczędził lasów i organizacji jako dobra państwowego. Mimo tych trudności leśnikom zawsze udawało się na pierwszym miejscu stawiać las. W 1991 r., po zmianach ustrojowych, zarządzanie lasami ujęto w Ustawie o lasach. Jej uchwalenie przesunęło kierunki działania Państwowych Lasów. Podkreślono konieczność trwałości lasu i ciągłości jego wielofuncyjnego użytkowania przez współczesne i przyszłe pokolenia – wyjaśnia nadleśniczy i podkreśla, że zaspokojenie naszego zapotrzebowania na drewno i zapewnienie trwałości lasów nie są sprzecznymi interesami. – Drewno jest naturalnym bogactwem, które jest w pełni odnawialne. Gwarantuje to wielofuncyjna i zrównoważona gospodarka leśna – zaznacza.

Przytulali się do drzew

Czwartkowe spotkanie było okazją do podziękowania i nagrodzenia samorządów, instytucji, stowarzyszeń i osób, które zorganizowały ciekawe inicjatywy związane z lasami. Jedną z nich jest Szkoła Podstawowa w Huszczy. – W naszej szkole uczy się 28 uczniów. Z przyjemnością włączyliśmy się w obchody Roku Lasów Polskich w Powiecie Bialskim. Przygotowaliśmy specjalną gazetkę tematyczną o 2024 roku jako roku Lasów Państwowych. W kwietniu w szkole odbył się konkurs „Warstwy Lasu", a w maju nasi uczniowie włączyli się do III edycji akcji Cała Polska maluje GIGA Laurkę dla Strażników Lasów. We wrześniu klasy IV-VIII sprzątały las i przydrożny „Zaścianek", natomiast młodsze klasy z wychowawcami sprzątały przydrożne tereny Huszczy. W akcję zaangażowali się też rodzice – opowiada dyrektor szkoły, **Dorota Pawłowska**. – W październiku nasza szkoła wzięła udział w III edycji „Przytul się do drzewa 2024". Odbył się też konkurs „Moje drzewo" – dodaje.

FOT. SP HUSZCZA

W październiku uczniowie Szkoły Podstawowej w Huszczy wzięli udział III edycji „Przytul się do drzewa 2024".

Przyjaciel Lubelskich Lasów

– To wydarzenie jest dla nas, leśników powiatu bialskiego, bardzo ważne. Przywiozłem dziś specjalne wyróżnienie, które Regionalna Dyrekcja Lasów Państwowych w Lublinie postanowiła przyznać Muzeum im. J. I. Kraszewskiego w Romanowie. Jest to największe wyróżnienie, jakie leśnicy mogą dać podmiotowi niezwiązanemu z lasem, czyli „Przyjaciel Lubelskich Lasów" – mówi zastępca dyrektora Regionalnych Lasów Państwowych w Lublinie, **Mariusz Kiczyński**. – Osobiście brałem udział w licznych inicjatywach promujących lasy i łowiectwo organizowane przez romanowskie muzeum – dodaje.

FOT. JUSTYNA LESIUK-KLUJEWSKA

Muzeum w Romanowie zostało wyróżnione statuetką „Przyjaciel Lubelskich Lasów".

Z wyróżnienia cieszy się dyrektor muzeum, Krzysztof Bruczuk. – Jest nam z tego powodu bardzo miło. Nadleśnictwa skupione w Regionalnej Dyrekcji Lasów Państwowych w Lublinie bardzo mocno nas wspierają, jeśli chodzi o organizację wydarzeń związanych z naszą działalnością wydawniczą czy wystawienniczą – mówi **Krzysztof Bruczuk**. Dodaje, że wyróżnienie, które dziś otrzymało muzeum, zobowiązuje do dalszej pracy z poszczególnymi nadleśnictwami, czyli nadleśnictwem Chotyłów, Biała Podlaska, Międzyrzec Podlaski, Włodawa, Sobibór, Parczew i Radzyń Podlaski.

W tym roku muzeum także planuje zorganizować wystawę o tematyce lasu. – W 2022 r. mieliśmy wystawę dotyczącą kultury łowieckiej, w 2024 wystawę prac malarskich Barbary Bańki, a w 2025 r. w lipcu chcemy pokazać tradycje łowieckie, kulturę łowiecką – wyjaśnia dyrektor muzeum.

Rajd i pielgrzymka leśników

Rok Lasów Polskich w powiecie bialskim się skończył, ale przed leśnikami z naszego regionu równie intensywny czas. – Zaplanowaliśmy Ogólnopolski Rajd Leśnika, który odbędzie się na terenie naszej dyrekcji. Ale dla mnie, jako mieszkańca Podlasia, szczególnie bliska jest inna inicjatywa, 11. Pielgrzymka Leśników, tym razem do Leśnej Podlaskiej – opowiada Mariusz Kiczyński.

Galeria zdjęć z wydarzenia znajduje się na www.slowopodlasia.pl.

Małanką celebrują imieniny św. Melanii

GMINA BIAŁA PODLASKA

Małanka to bal z okazji imienin świętej Melanii obchodzonych szczególnie w kościele prawosławnym. W tym roku impreza odbyła się w Hotelu Polonia. W zabawie wzięło 260 osób, nie tylko z Białej Podlaskiej, ale też z Białegostoku, Siemiatycz, Łomaz i Terespola.

FOT. KLAUDIA MATEJEK

Małankę rozpoczęto tradycyjną modlitwą i błogosławieństwem pokarmu

Małanka w Hotelu Polonia w Grabanowie odbyła się 11 stycznia, a imieniny Melanii przypadają 13 stycznia. – W ten sposób świętujemy imieniny św. Melanii, Rzymianki z V wieku. Małanka to moje dziecię, jestem pomysłodawcą tego balu w naszym regionie. Pierwsza impreza odbyła się w 1985 r. w Zajeździe u Radziwiłła. Na pierwszej małance było ok. 185 osób, na ostatniej małance przed pandemią, w Państwowej Szkole Wyższej w Białej Podlaskiej było 420 osób, a po pandemii i kilkuletniej przerwie, w Hotelu Polonia bawiło się 260 osób – mówił **Mirosław Korowaj.**

Wyjaśnia, że małankę zaczęto organizować w Polsce Bractwo Młodzieży Prawosławnej Koła Teologów Prawosławnych. – Obecnie małanka ma inny skład, w tym roku jej organizatorem był Tadeusz Czapski, który powiedział mi, że chce kontynuować zaczętą przeze mnie tradycję. Co roku przychodzą nowe osoby, co cieszy. Na początku małanki jest modlitwa, odmawiamy Ojcze Nasz, po czym ksiądz prawosławny błogosławi pokarmy. Następnie trwa zabawa do białego rana – przekazuje Mirosław Korowaj. Dodaje, że na małankę przywożone są marcinki z Bielska Podlaskiego, duch puszczy z białostocczyzny. Zwyczajowo małanka odbywa się w sobotę.

W tym roku odbyła się 37. małanka Uczestniczą w niej nie tylko prawosławni, ale też katolicy. – Przez pierwsze lata 90 proc. uczestników to byli prawosławni, teraz proporcje się odwróciły. Małanka organizowana jest też przez młodsze pokolenie w Porosiukach – przekazuje pomysłodawca wydarzenia.

Tadeusz Czapski w tym roku był głównym organizatorem małanki, która odbyła się w Hotelu Polonia w Grabanowie. – Nie spodziewałem się tak wysokiej frekwencji, ale mam nadzieję, że za rok będzie jeszcze wyższa. W sumie było 260 osób, nie tylko prawosławnych, ale bawili się też na balu katolicy. Zabawa jak zwykle zaczęła się od błogosławieństwa i modlitwy, następnie Mirosław Korowaj przywitał gości i opowiedział krótko o historii małanki w naszym regionie jako jej pomysłodawca i organizator. Następnie wszyscy zaczęli się bawić w rytm muzyki, którą zagrał zespół Souvenir – mówi **Tadeusz Czapski**.

Na stole pojawiły się tradycyjne potrawy jak pierogi i rosół z kołdunami. Goście przyjechali głównie z Białej Podlaskiej ale także z Białegostoku, Siemiatycz, Łomaz, Małaszewicz, Terespola. – Część gości uczestniczyła już w poprzednich małankach, ale dużo było też nowych osób – podsumowuje Tadeusz Czapski.

Zaznacza, że imprezę chciałby powtórzyć. – Chcielibyśmy, żeby zabawa odbyła się w przyszłym roku, 10 stycznia w Hotelu Polonia, z tym samym zespołem – już dziś zapowiada organizator.

Anna Chodyka

eprasa.pl 0070d87097

W czasie 33. Finału WOŚP w Międzyrzecu Podlaskim zebrano 88 711,57 zł

Rekordowy finał w Międzyrzecu!

MIĘDZYRZEC PODLASKI
Przy okazji finału WOŚP odbyło się wiele ciekawych inicjatyw. Huragan Międzyrzec Podlaski zorganizował turniej piłki nożnej, z kolei Międzyrzeckie Stowarzyszenie Koszykówki Yasne przeprowadziło turniej koszykówki. Wyjątkowy koncert zagrali podopieczni ART OVO, zbiórkę wsparły też morsy, dla których morsowanie zorganizowało Stowarzyszenie Elementum. W sumie w czasie 33. finału WOŚP w Międzyrzecu Podlaskim zebrano 88 711,57 zł!

ANNA CHODYKA

Jak podaje sztab WOŚP w Międzyrzecu Podlaskim na ulicach miasta kwestowało 50 wolontariuszy. W tym roku sztab miał wyjątkowego psiego wolontariusza, który kwestował razem ze swym właścicielem. Pies Ragi zrobił furorę.

Koncerty i morsowanie

W ramach finału WOŚP zorganizowano kameralny koncert muzyki retro pt. „Piosenka przypomni", który przygotował zespół So Easy. Imprezie towarzyszyły m.in. bal przebierańców zorganizowany przez Miejską Bibliotekę Publiczną, koncert uczniów Art Ovo Centrum Praktyk Artystycznych, turniej koszykówki zorganizowany przez klub sportowy Yasne, we współpracy z Miejskim Ośrodkiem Sportu i Rekreacji oraz turniej piłkarski dla WOŚP zorganizowany przez KS Huragan Junior.

FOT. MIĘDZYRZEC.INFO
W czasie finału WOŚP nie mogło zabraknąć morsowania

W dniu finału odbył się pokaz sprzętu ratowniczego w centrum miasta. Można było zajrzeć do wnętrza karetki czy wozu strażackiego. Stowarzyszenie Elementum zorganizowało akcję morsowania dla WOŚP na międzyrzeckich jeziorkach. Tam jak zwykle za wrzutkę do puszki można było zjeść danie z kociołka i przekąsić coś słodkiego.

W holu kina „Sława" odbył się kiermasz ciast przygotowany przez koła gospodyń wiejskich z gminy Międzyrzec Podlaski oraz 28 Drużynę Harcerską Nieprzetartego Szlaku Czarne Stopy, był też kiermasz książek przygotowany przez Miejską Bibliotekę Publiczną w Międzyrzecu Podlaskim.

W ramach orkiestry zorganizowano także Dzień Dawcy Szpiku Kostnego, w bazie potencjalnych dawców zarejestrowało się 19 osób. Tradycyjnie odbyła się aukcja gadżetów na rzecz 33 Finału WOŚP. Zlicytowano 162 przedmioty, co dało piękny wynik – 34 750 zł! To więcej niż w poprzednim roku. W przerwie aukcji wystąpiła grupa taneczna Chillout – prowadzona przez Bernadettę Ładniak. Na koniec zagrał zespół Tajga. W sumie w czasie 33. Finału WOŚP w Międzyrzecu Podlaskim zebrano 88 711,57 zł.

Turnieje sportowe

Odbył się też dwudniowy turniej piłki nożnej, zorganizowany przez drużynę Huragan Międzyrzec Podlaski. – Gramy dla WOŚP już bardzo długo, zaczęliśmy z rocznikiem 2006/2007. Obecnie zagrał rocznik 2015/2016. Wystąpiło 7 drużyn, była fantastyczna atmosfera. Do licytacji mieliśmy piłkę z autografem Dominika Marczuka, który zaczynał w Huraganie Międzyrzec, a obecnie jest reprezentantem Polski oraz gra w Realu Salt Like City oraz koszulkę byłego wychowanka Huraganu Michała Steszuka, który gra w Górniku Łęczna. Zlicytowana została też piłka z podpisami całej drużyny seniorskiej Huraganu, w tym jej trenera – mówi **Artur Moczulski** trener młodzieżowych drużyn Huraganu.

FOT. MIĘDZYRZEC.INFO
Swoje umiejętności zaprezentowali podopieczni ART OVO

Zwycięzcy turnieju otrzymali puchar i statuetki ufundowane, dzięki dofinansowaniu Urzędu Miasta Międzyrzec Podlaski. – Doceniony został najlepszy bramkarz i najlepszy strzelec, dodatkowo Lubelski Związek Piłki Nożnej ufundował piękne kalendarze, każda drużyna wyjechała z nagrodą. Ci, którzy zajęli miejsca poniżej podium, dostali nagrody gry fair play – wyjaśnia.

Odbył się też koncert podsumowujący półrocze uczniów ART OVO – wokalistów i instrumentalistów. – Od kilku lat angażujemy się w tę akcję i wspieramy WOŚP. Podczas koncertu odbyła się licytacja fantów przekazanych przez mieszkańców Międzyrzeca Podlaskiego i przedsiębiorców. Mieliśmy vouchery na różne usługi np. na makijaż i dzieła sztuki oraz zdjęcia. W pierwszej części wystąpiło 25 osób, w kolejnej tyle samo. Uczestnicy byli w wieku od 6 do 18 lat. Grali na pianinie, gitarze i innych instrumentach – wyjaśnia **Anna Jakubiuk** kierownik ART OVO Centrum Praktyk Artystycznych.

W Międzyrzecu Podlaskim akcję WOŚP wsparły też morsy. Morsowanie zorganizowało Stowarzyszenie Elementum. – Morsowanie odbywało się na żwirowni, to nie pierwszy udział morsów w akcji WOŚP. Co roku staramy się uczestniczyć w wydarzeniu. Tym razem w naszej akcji wzięło udział ok. 30 osób, była sauna i bania, a także poczęstunek, można było zjeść coś ciepłego po zanurzeniu się w zimnej wodzie. To nasz sposób na ciekawy wypoczynek – przekazuje **Justyna Telega-Tusz**, prezes Stowarzyszenia Elementum.

W mieście miał również miejsce turniej koszykówki w hali ZPO nr 3. Pomysłodawcą i organizatorem było Międzyrzeckie Stowarzyszenie Koszykówki Yasne. – Stowarzyszenie powstało niedawno, chcemy organizować turnieje i promować koszykówkę w naszym mieście, bo tego brakuje. Postanowiliśmy też wspomóc WOŚP, to robimy na rzecz chorych dzieci, którym pomoże zakupiony sprzęt medyczny. W stowarzyszeniu działa ok. 12 osób. Nagrody w turnieju ufundował międzyrzecki MOSIR – dodaje na koniec **Adam Chomiuk**, prezes MSK Yasne.

Międzypokoleniowe spotkanie kolędnicze

GMINA MIĘDZYRZEC PODLASKI
Klub Seniora „Szarotka" zorganizował kolędowanie międzypokoleniowe w Rzeczycy. Na scenie zaprezentowały się dzieci, ich rodzice i dziadkowie. Wykonano nie tylko kolędy i pastorałki, ale też inne pieśni okołobożonarodzeniowe. W śpiewanie kolęd włączył się nawet wójt Krzysztof Adamowicz, który zaśpiewał „Wśród nocnej ciszy".

FOT. MIĘDZYRZEC.INFO
Seniorzy z klubu „Szarotka" przygotowali na tę okazję okolicznościowy występ

– Zorganizowaliśmy kolędowanie międzypokoleniowe po raz szósty. Na scenie wystąpiły dzieci, ale też ich rodzice i dziadkowie. Wydarzenie jednoczy nie tylko członków klubu, ale też całe rodziny. Dzieci, dzięki występom czują się doceniane, w ten sposób tworzą wspólnotę szkolną. We wspólnym kolędowaniu wzięło udział 16 członków klubu. Wystąpiło też 15 uczniów z II i III klasy Szkoły Podstawowej w Rzeczycy – mówi **Teresa Kuraszyk,** prezes Klubu Seniora „Szarotka" w Rzeczycy.

FOT. MIĘDZYRZEC.INFO
W wydarzeniu wzięły też udział dzieci ze Szkoły Podstawowej w Rzeczycy

Seniorzy zaprezentowali się przy akompaniamencie akordeonu. Wcześniej spotkali się kilka razy by ćwiczyć repertuar. Trzy panie z klubu wykonały też pastorałki. Nie zabrakło również pieśni okołobożonarodzeniowych.

W spotkaniu uczestniczył też wójt gminy Międzyrzec Podlaski Krzysztof Adamowicz, który życzył zebranym zdrowia, sił i wytrwałości, a także jak najwięcej przemiłych spotkań podobnych do tego, które odbyło się w Rzeczycy. Następnie wykonał kolędę pt. "Wśród nocnej ciszy".

Anna Chodyka

Jak zdrowo odżywiać dzieci?

GMINA MIĘDZYRZEC PODLASKI W Centrum Aktywności i Integracji Społecznej w Strzakłach odbyły się warsztaty na temat zdrowego odżywiania dzieci szkolnych i przedszkolnych. Poprowadziła je ekspertka kuchni roślinnej Katarzyna Gubała. W wydarzeniu wzięli udział dyrektorzy szkół, nauczyciele, ale też kucharze i kucharki przygotowujący posiłki uczniom oraz rodzice.

FOT. MIĘDZYRZEC.INFO
Warsztaty kulinarne poprowadziła Katarzyna Gubała ekspert kuchni roślinnej

– Pomysł narodził się z tego, że spółdzielnia „Razem" przygotowuje posiłki dla szkół i przedszkoli z terenu gminy Międzyrzec Podlaski. Stwierdziliśmy, że dobrze by było aby pracownicy spółdzielni, dyrektorzy szkół, pracownicy placówek oświatowych i rodzice uczniów dowiedzieli się jak zdrowo odżywiać dzieci, ta wiedza zaowocuje w przyszłości – mówi **Elżbieta Chodzińska,** prezes międzyrzeckiej spółdzielni socjalnej „Razem".

Przyznaje też, że zainteresowanie wykładem było duże, więc ma nadzieję, że porady prelegentki Katarzyny Gubały zostaną wprowadzone w życie. – Jako spółdzielnia będziemy wprowadzać do posiłków jak najwięcej warzyw i owoców, by uczyć dzieci zdrowego odżywiania. Zwłaszcza, że jest tendencja by korzystać z fast foodów. Będziemy to robić małymi krokami, żeby dzieci się nie zniechęciły. Najważniejsze jest, żeby posiłki były smaczne, bo inaczej uczniowie nie będą chcieli jeść takich obiadów. Na początek wprowadzimy dzień zdrowego odżywiania raz w miesiącu – zapowiada Elżbieta Chodzińska.

Katarzyna Gubała ekspert kuchni roślinnej wyjaśnia, jak ważne jest zdrowe żywienie. – To bardzo trudny temat, gdyż coraz częściej dzieci jedzą fast foody, a nie jest to jedzenie, które powinniśmy im serwować. Przez dwa lata zajmowałam się projektem, który dotyczył tego jak powinno wyglądać idealne dziecięce menu w restauracji, ale też w stołówce szkolnej. W ankietach zapytaliśmy 400 dzieci, co chciałyby jeść, ankiety zostały wypełnione bez obecności rodziców, więc były szczere. Okazało się, że dzieci chętnie będą jadły makaron z sosem pomidorowym, ale nie potrzebują do tego mięsa. Chętnie zjedzą kotlety, ale mogą być one w połowie mięsne, drugą część może stanowić ciecierzyca lub soczewica. Wśród dzieci królują naleśniki, pod różną postacią – mówi **Katarzyna Gubała**.

Dodaje, że poruszony został też temat spożywania słodyczy, gdyż dzieci zjadają ich stanowczo za dużo, a dawki są przekraczane, nawet cukru dwudziestokrotnie.

Anna Chodyka

eprasa.pl 0070d87097

30-lecie powołania zawodu fryzjera w Szkołach Zakładu Doskonalenia Zawodowego w Białej Podlaskiej

Karnawałowe szaleństwo w ZDZ

BIAŁA PODLASKA Artystyczne fryzury, karnawałowe stylizacje, a przede wszystkim powiew świeżości i młodości. Tak można podsumować XVI edycję Konkursu Fryzjerskiego „Karnawał w Rio" i 30-lecie powołania zawodu fryzjera w Szkołach Zakładu Doskonalenia Zawodowego w Białej Podlaskiej.

JUSTYNA LESIUK-KLUJEWSKA

Impreza na stałe wpisała się w kalendarz szkolnych wydarzeń. W tym roku odbyła się 31 stycznia. – Jest to szczególna edycja konkursu, bo obchodzimy 30-lecie kształcenia fryzjerów. W tym roku mamy wielu uczestników, którzy się pięknie rozwijają i dla których udział w konkursie jest szansą na pokazanie swoich umiejętności szerszemu gronu – mówi dyrektor ZDZ w Białej Podlaskiej, **Henryk Zacharuk.**

FOT. JUSTYNA LESIUK-KLUJEWSKA

Młodzież potrafi być bardzo kreatywna

Wybieg jak w Rio

Dyrektor szkoły ma nadzieję, iż wydarzenie będzie też inspiracją dla uczniów szkół podstawowych, aby kształcić się w przyszłości na fryzjera. Poza tym jest okazją do integracji. – Mamy zdolną i kreatywną młodzież, a spotkanie naszych uczniów z uczniami z innych szkół w Polsce pozwala na zdobycie nowych znajomości, wymianę doświadczeń i pobycie razem – mówi Henryk Zacharuk.

W piątek hala sportowa bialskiej szkoły zamieniła się w prawdziwy wybieg, na którym zaprezentowało się kilkanaście par. – W szranki naszego konkursu stanęło w tym roku 15 uczestników. Przyjechała młodzież ze szkół z Radomia, Chełma, Kraśnika, Zamościa. Lublina. Są nasi uczniowie i uczniowie ze Szkoły Włókienniczo-Odzieżowej w Lublinie – wyjaśnia **Anna Kowalik**, nauczyciel przedmiotów zawodowych z fryzjerstwa z bialskim ZDZ.

Tematem konkursu jest „Karnawał w Rio". Komisja konkursowa w składzie Anna Kowalik, Antonina Wieliczko, właścicielka sklepu jubilerskiego „Karat" oraz Dorota Krzymowska, właścicielka salonu fryzjerskiego oceniła każdego uczestnika, biorąc pod uwagę całość stylizacji. – Oceniałyśmy też czystość i efekt wykonania fryzury – wyjaśnia nauczycielka. Zaznacza, że z roku na rok poziom fryzjerstwa wśród uczniów rośnie i to cieszy. – Już po pierwszych minutach od rozpoczęcia konkursu widać było, że rywalizacja była zacięta – przyznaje przewodnicząca jury.

FOT. JUSTYNA LESIUK-KLUJEWSKA

Na wybiegu zaprezentowało się 15 uczestników

Szkoła marzeń

Uczniowie mieli 90 minut na wykonanie całej stylizacji, łącznie z fryzurą. Potem odbyła się prezentacja. Jak co roku, tak i w tym, pokaz był zjawiskowy i zachwycił publiczność. – W konkursie biorę udział po raz pierwszy. Wystąpiłam w roli modelki. Mieliśmy sporo czasu na przygotowanie stylizacji, koleżanka doskonale poradziła sobie z wykonaniem fryzury. Oprócz niej mam karnawałowy makijaż z doklejonymi na policzkach kryształkami oraz ubiór, którego ważną częścią są skrzydła. Całość musi ze sobą współgrać – opowiada uczennica II klasy bialskiej ZDZ, **Natalia.** – Bardzo mi się ten konkurs podoba, a ZDZ jest szkołą marzeń. Myślę, że to najlepsza szkoła w Białej Podlaskiej – dodaje uczennica klasy logistycznej.

FOT. JUSTYNA LESIUK-KLUJEWSKA

Takiego pokazu w Białej Podlaskiej jeszcze nie było!

FOT. JUSTYNA LESIUK-KLUJEWSKA

Malwina, uczennica bialskiego ZDZ wzięła udział w konkursie po raz pierwszy. Wystąpiła w roli modelki

Malwina jest uczennicą, IV klasy technikum, w klasie fryzjerskiej. Podczas wydarzenia wykonywała okolicznościowe makijaże. – Jestem już właściwie na wylocie i uważam, że nauka w tej szkole to „strzał w dziesiątkę". Będę miała zawód, ale też mam zamiar przystąpić do egzaminu maturalnego i pójść na studia. Interesuje mnie medycyna estetyczna – mówi **Malwina**. – Nasza szkoła to nie tylko wiedza i praktyka, ale również możliwość odbycia ciekawych branżowych szkoleń. Miałam okazję w kilku uczestniczyć i jestem bardzo zadowolona – podkreśla.

Muzyczno-taneczne występy

Piątkowemu konkursowi towarzyszyły pokazy wykonywania fryzur, robienia warkoczyków i makijaży, kampania informacyjna o szkole, a także liczne występy. Przed publicznością zaprezentowali się Szkoła Tańca Dance Point, Wiktoria Szczepanowska, Szkoła Tańca Boogi Town, Szkoła Tańca Contra, Grzegorz Donichev oraz Grupa medialna FORTE. Wydarzenie hojnie wsparli prywatni sponsorzy.

Galeria zdjęć z konkursu znajduje się na stronie www.slowopodlasia.pl.

Wyniki konkursu

I miejsce - Nikole Buczkowska (Biała Podlaska),
II miejsce - Weronika Rdzanek (Radom),
III miejsce - Magdalena Delikat (Radom),
I wyróżnienie - Wiktoria Kozak (Zamość),
II wyróżnienie - Marta Bronisz (Lublin),
III wyróżnienie - Zuzanna Jeruzalska (Biała Podlaska),
Nagroda Prezesa ZDZ w Lublinie - Malwina Czemierowska (Biała Podlaska),
Nagroda Dyrektora Szkół ZDZ im. K. K. Baczyńskiego w Białej Podlaskiej - Karolina Michalska (Biała Podlaska).

Gmina w obiektywie

ŁOMAZY Gminny Ośrodek Kultury w Łomazach organizuje konkurs dla sympatyków i pasjonatów fotografii.

Konkurs pod hasłem „Gmina Łomazy w obiektywie" to wspaniała okazja, aby pokazać swoje fotografie. Wystarcz uchwycić najpiękniejsze momenty, które pokazują gminę Łomazy z różnych stron – jej krajobrazy, ludzi, wydarzenia i codzienne życie.

Do wyboru jest 5 kategorii tematycznych: gminne krajobrazy, śladami historii, ludzie ich praca i pasja, kultura i wydarzenia gmina w detalach. Jak wziąć udział? Wybierz kategorie, które interesują cię najbardziej. Zrób ciekawe zdjęcia (max. po 2 do każdej z 5 wybranych kategorii, czyli łącznie max. 10 fotografii).

Zdjęcia należy wykonać w możliwie jak najlepszej rozdzielczości. Wystarczy wysłać je w formie elektronicznej na adres e-mail: gok@lomazy.pl. W tytule maila trzeba wpisać: konkurs fotograficzny 2025 oraz imię i nazwisko autora, a w treści opis zgłaszanego zdjęcia zgodnie z wymaganiami zawartymi w regulaminie dostępnym na stronie internetowej organizatora.

Autorzy najpiękniejszych zdjęć otrzymają dyplomy, nagrody rzeczowe. Wybrane zdjęcia pojawią się na kartach gminnego kalendarza oraz zostaną zaprezentowane na wystawie. Konkurs trwa od 15 stycznia 2025 r. do 3 listopada 2025 r.

(jlk)

Sprzedali szydełkowego Jurka Owsiaka

TERESPOL Święto WOŚP w Terespolu to przede wszystkim koncerty i licytacje w Galerii Smaków. Podczas licytacji zebrano 7300 zł, a łącznie podczas 33. Finału WOŚP w Terespolu 42 210 zł.

Wokalnie i tanecznie zaprezentowały się dzieci i młodzież z Terespola, m.in. z zespołu Flesh i uczestniczące w zajęciach muzycznych MCKSiR. Zagrał też Mateusz Łopaciuk z gitarzystą Jackiem Wojcieszukiem. – Licytacje przebiegły nad wyraz dobrze, zebraliśmy 7300 zł. Wystąpiły dwa zespoły młodzieżowe, określane jako Sztywne Sigmy, to Escape From Reality i Sonic Explosion. W piątek bawiliśmy się do godz. 23.00. Sprzedaliśmy wszystkie fanty, a było ok. 30 darczyńców – mówi **Łukasz Pogorzelski** ,szef sztabu WOŚP w Terespolu.

W niedzielę kwestowało 38 wolontariuszy, którzy zbierali datki na terenie miasta i okolicznych miejscowości m.in. w Małaszewiczach i Zalesiu. – Wspierał nas terespolski klub morsów, ale też OSP Terespol i Dobryń. Brakuje nam Kasi Polaczuk, która odeszła w zeszłym roku, a która była szefową sztabu WOŚP przez wiele lat. Jej duch czuwa nad nami. To widać i czuć – zaznacza Łukasz Pogorzelski.

FOT. ANNA CHODYKA

W niedzielę kwestowało 38 wolontariuszy, którzy zbierali datki na terenie miasta i okolicznych miejscowości m.in. w Małaszewiczach i Zalesiu

Wojciech Mitura zasponsorował wolontariuszom pizzę, a pączki małżeństwo Wojtek i Patrycja Pawłowscy. – Ludzie włączający się w akcję byli bardzo życzliwi, miło nas przyjmowali – przekazuje Łukasz Pogorzelski.

Dodaje, że najwyżej zostały wylicytowane maskotki od burmistrza i sekretarza miasta oraz wycieczka do Sejmu z posłanką Małgorzatą Gromadzką, którą ufundował Wojciech Mitura, przewodniczący rady powiatu bialskiego. Sprzedana została też pacynka Jurka Owsiaka zrobiona na szydełku, kolacja dla zakochanych w Galerii Smaków, obrazy Alicji Tarasiuk i wyroby jubilerskie Stanisławy Dac.

Anna Chodyka

eprasa.pl 0070d87097

Gmina zabiera się za porządkowanie pałacyku w Branicy Radzyńskiej

Zabytek nie będzie niszczał

GMINA RADZYŃ PODLASKI Na pierwotną rezydencję Potockich, późniejszą siedzibę Szlubowskich poprzednie władze nie miały planów. Teraz gmina Radzyń Podlaski rozpoczyna działania w kierunku rewitalizacji pałacu w Branicy Radzyńskiej i jego otoczenia.

JOANNA DANIELEWICZ

Pałacyk w Branicy Radzyńskiej stoi niezagospodarowany od połowy 2018 roku. Gdy okazało się, że nadzór budowlany stwierdził, że nieruchomość nie może być zagospodarowana z uwagi na jej stan, ówczesne władze gminy wyprowadziły z zabytku szkołę i na tym zakończyły działania związane z pałacykiem.

Zaniedbany przez lata

Zabytek w Branicy był podmiejską rezydencją Potockich. W 1884 roku został przebudowany przez Stanisława Szlubowskiego, sędziego pokoju. Uznaje się, że w tamtym czasie Branica była przykładem nowoczesnego zarządzania dobrami. Po II wojnie światowej pałacyk rozbudowany niegdyś przez Szlubowskiego, został zaadaptowany na potrzeby szkoły.

Już po 2000 roku kilkukrotnie pojawiał się plan restauracji zabytku. W 2010 roku w planach wieloletnich wydatków inwestycyjnych zapisano 1 mln zł na restaurację pałacu do 2012 roku. Przedsięwzięcie nie zostało podjęte. W 2017 roku uchwała gminy wprowadzała „Program Opieki nad Zabytkami w gm. Radzyń". Pomimo tych działań, pałac w Branicy nie doczekał się żadnych robót.

W 2019 roku powstało sprawozdanie komisji kultury, oświaty i sportu rady gminy, po kontroli stanu budynku. „Komisja stwierdza fatalny stan obiektu, który jako dziedzictwo narodowe powinien być chroniony poprzez odpowiednią politykę władz gminy, tj. pozyskiwanie funduszy zewnętrznych" – pisali członkowie komisji i wymieniali: zagrzybione ściany, fatalny stan dachu, który grozi zawaleniem, braki w poszyciu dachowym.

To zdaniem radnych wpływało na zalewanie wnętrza pałacu, w czasie opadów. „W obecnej sytuacji nie widać żadnych działań wójta gminy pana Wiesława Mazurka, które przyczyniłyby się do realizacji przyjętych uchwał(...)" – czytamy w stanowisku z 2019 roku. Radni uznali wówczas za „zatrważający" fakt, że przez 9 lat wójt nie podjął „podstawowych kroków w celu ratowania jednego z najcenniejszych obiektów w gminie."

FOT. DANIEL GROCHOWSKI (FB)

Architekci zaprezentowali wstępną koncepcję rewitalizacji i zagospodarowania tego urokliwego miejsca

Ale jednak jakieś działania poprzednia władza podejmowała, bo trzy lata temu radni poprzedniej kadencji dopytywali o plany sprzedaży zabytku. Niewiele się dowiedzieli od ówczesnych władz, ale oferta – jeśli była, to nie została sfinalizowana. Pałac został w zasobach gminy, ale i został problem, bo zabytek nadal niszczał.

– Przez ostatnie lata nie zostało tam nic zrobione – mówił na jesieni ubiegłego roku obecny wójt **Daniel Grochowski**. – Pałacyk w Branicy Radzyńskiej wymaga pilnej interwencji konserwatorskiej. Wraz ze służbami konserwatorskimi i architektami przeprowadziliśmy tam wizję lokalną, która wskazała potrzeby i kierunek, w którym powinniśmy zmierzać.

Zakasali rękawy i planują remonty

Właśnie jesienią ubiegłego roku wójt żałował, że gmina nie może aplikować o fundusze na rewitalizację zabytku, w ramach konkursu na inwestycje w obszarze kultury. – Chciałem się wstrzelić w ten termin, ale nie mamy żadnej dokumentacji, żadnych projektów. Myślę, że nie było zamiarem poprzednich władz gminy zadbanie w najbliższym czasie o ten obiekt – mówił wójt Grochowski i zapowiadał, że urząd zabierze się do roboty, by w kolejnych miesiącach przygotować odpowiednie dokumenty i aplikować o fundusze na rewitalizację siedziby Potockich i Szlubowskich.

FOT. ARCHIWUM

– Bardzo zależy nam na przywróceniu dawnej świetności założenia pałacowo-parkowego – mówi wójt Daniel Grochowski

Pałacyk po remoncie ma być ośrodkiem kultury, takie przeznaczenie wpisano do Gminnego Programu Rewitalizacji na kolejne lata, który radni przyjęli we wrześniu ubiegłego roku.

A już z początkiem tego roku wokół pałacu widać ruch. W gminie organizowane są spotkania w sprawie pałacu. – Gościliśmy w Urzędzie Gminy specjalistów przygotowujących projekt zagospodarowania przypałacowego ogrodu w Branicy Radzyńskiej. Architekci zaprezentowali wstępną koncepcję rewitalizacji i zagospodarowania tego urokliwego miejsca – poinformował pod koniec stycznia wójt Daniel Grochowski. – Bardzo zależy nam na przywróceniu dawnej świetności założenia pałacowo-parkowego. Jestem przekonany, że stanie się przestrzenią, w której każdy, niezależnie od wieku, znajdzie coś dla siebie.

Pracownia „Alchimowicz Szymanowski Architektura" poinformowała natomiast w swoich mediach społecznościowych: „Zaczynamy prace przy rewitalizacji założenia pałacowo-parkowego i przystosowania obiektu na cele Gminnego Ośrodka Kultury."

W tegorocznym planie zamówień publicznych gminy Radzyń Podlaski znalazł się zapis dotyczący wykonania projektu pałacu w Branicy Radzyńskiej i szacowana kwota 284 tys. zł. Termin wdrożenia procedury określono w planie na pierwsze dwa miesiące tego roku. Jak widać wszystko idzie zgodnie z harmonogramem.

Gmina skorzysta z miejskiej oczyszczalni

POWIAT RADZYŃSKI Jest porozumienie między miastem a gminą Radzyń Podlaski w kwestii przyłączenia dwóch gminnych miejscowości do miejskiej oczyszczalni ścieków. Tym samym wybudowana trzy lata temu instalacja ściekowa w gminie, wreszcie zacznie działać.

W listopadzie ubiegłego roku radni miejscy jednym głosowaniem zakończyli kilkuletni spór między miastem Radzyń Podlaski a gminą Radzyń, w kwestii odprowadzania ścieków do miejskiej oczyszczalni z miejscowości gminnych: Biała i Adamki.

W lipcu 2021 roku gmina Radzyń Podlaski rozstrzygnęła przetarg na budowę kanalizacji w miejscowości Biała, największym sołectwie gminy. Żeby inwestycja miała sens, wybudowana sieć kanalizacyjna musiała mieć gdzie odprowadzać trafiające do niej ścieki. Oczyszczalnia w Radzyniu Podlaskim zarządzana przez miejską spółkę Przedsiębiorstwo Usług Komunalnych, odbierała już ścieki z miejscowości gminnych Radowiec i Zabiele.

FOT. ARCHIWUM

Po kilku latach nieporozumień i batalii sądowej samorządy porozumiały się w sprawie obioru ścieków z gminnych miejscowości do miejskiej oczyszczalni

W przypadku miejscowości Biała zgody na odbiór ścieków, jaką uzyskały dwie wcześniej wymienione wsie, gmina nie dostała. Inwestycję w Białej jednak kontynuowała, choć władze miasta sygnalizowały, że obawiają się, iż wójt planuje bezprawnie podłączyć wybudowaną kanalizację do sieci zrzucającej ścieki do miejskiej oczyszczalni.

Radni miejscy w 2021 roku przegłosowali uchwałę, w której nie wyrazili zgody na to by gmina podłączyła wybudowany kolektor do miejskiej sieci. Samorządy pod wodzą poprzednich władz konflikt prowadziły w sądzie.

W tej kadencji, nowa rada zdecydowała się wycofać z przyjętej kilka lat temu uchwały i ją unieważnić. To dało możliwość władzom samorządów do zawarcia stosownego porozumienia.

Pod koniec stycznia burmistrz Jakub Jakubowski i wójt Daniel Grochowski podpisali porozumienie w sprawie przyłączenia kolektora ściekowego z Białej i Adamek do miejskiej oczyszczalni ścieków. – Podpisane właśnie porozumienie to kolejny krok w etapie budowania dobrych relacji między gminą wiejską Radzyń Podlaski i miastem. Poza komunikacją miejską, która połączyła już gminę, miasto i dworzec PKP, doprowadziliśmy do tego, że i to co płynie do oczyszczalni ścieków w Radzyniu Podlaskim, będzie dla nas korzystniejsze. Po konsultacjach z fachowcami okazało się bowiem, że te ścieki i tak trafiały do nas, ale w formie ścieków stojących, co było niekorzystne dla pracy oczyszczalni. Ścieki płynące, będą łatwiejsze do oczyszczenia – podkreśla **Jakub Jakubowski**.

Natomiast Daniel Grochowski dodaje, że porozumienie otwiera wreszcie możliwość uruchomienia ważnej inwestycji dla mieszkańców Białej i Adamek, czyli kolektora ściekowego, który dotychczas nie mógł być wykorzystywany.

Samorządy nie zarzucają też planów wspólnego działania w temacie modernizacji miejskiej oczyszczalni ścieków. Do wyborów samorządowych w 2024 roku miasto stało bowiem na stanowisku, że nie ma możliwości wpięcia kolejnej nitki kanalizacji gminnej do miejskiej oczyszczalni, zanim ta nie przejdzie modernizacji. Wyceniało ją na najmniej 30 mln zł. – Mamy świadomość jak ta inwestycja jest istotna i robimy wszystko, by nie dopuścić do sytuacji z 2021 roku, gdy były do pozyskania pieniądze z Polskiego Ładu na modernizację oczyszczalni i można ją było sfinansować z dotacji w 95 proc., a ówczesne władze z tego nie skorzystały. Wolały się kłócić – przypomniał burmistrz podczas ubiegłorocznych dyskusji nad zmianą kierunku działania miasta względem udostępnienia gminie możliwości zrzutu ścieków. Od miesięcy wraz z wójtem gminy Radzyń Podlaski deklarują, że będą szukać sposobu finansowania inwestycji związanej z oczyszczalnią.

Chwilę po podpisaniu porozumienia między samorządami ich włodarze odbyli wizytę w Wojewódzkim Funduszu Ochrony Środowiska i Gospodarki Wodnej. Tam rozmawiali m.in. o budowie wspólnej oczyszczalni ścieków dla gminy i miasta, która poprawi życie mieszkańców i będzie przyjazna dla środowiska.

Joanna Danielewicz

Nowy asfalt

FOT. MARCIN CZYŻAK (FB)

Inwestycję w Tchórzewie oficjalnie oddano do użytku 21 stycznia

GMINA BORKI Mieszkańcy Tchórzewa mogą się już cieszyć nowym asfaltem. Pod koniec stycznia oddano do użytku wyremontowane drogi gminne.

– Dwa odcinki drogi gminnej w Tchórzewie są jak nowe. 21 stycznia nastąpił końcowy odbiór inwestycji – poinformował **Marcin Czyżak**, wójt Bork.

Przedsięwzięcie zrealizowała za kwotę 1 763 757,49 zł firma Starbag. Remont przeprowadzony był w ramach przedsięwzięcia „Przebudowa dróg w Gminie Borki-etap II", na które gmina pozyskała fundusze z rządowego programu „Polski Ład". Łączna długość dróg objętych zakończonymi pracami to około 1,740 kilometra. Dofinansowanie tego projektu z funduszy rządowych wynosiło 98 proc.

(joan)

eprasa.pl 0070d87097

Śmierć na krajówce

POWIAT BIALSKI W niedzielny wieczór doszło do tragicznego w skutkach wypadku w miejscowości Sycyna. Ze wstępnych ustaleń policji wynika, że kierujący oplem doprowadził do zderzenia z jadącym z naprzeciwka autem. W wyniku uderzenia zmarła młoda kobieta.

Do wypadku doszło 2 lutego po godzinie 19:00 na drodze krajowej nr 2. Jak ustalili mundurowi, 44-latek podczas wyprzedzania kilku samochodów zderzył się z jadącym z naprzeciwka volkswagenem. Za kierownicą siedziała 26-latka. Pomimo przeprowadzonej na miejscu reanimacji jej życia nie udało uratować.

W chwili zdarzenia mężczyzna w organizmie miał promil alkoholu. Z obrażeniami ciała trafił do szpitala, gdzie nadzór nad nim pełnią bialscy policjanci. Na miejscu wypadku oględziny prowadziła komenda z Białej Podlaskiej pod nadzorem prokuratora. Na czas prowadzonych czynności droga była zablokowana, a pojazdy kierowane objazdami.

(dh)

FOT. KMP BIAŁA PODLASKA

Jak ustalili mundurowi, 44-latek podczas wyprzedzania kilku samochodów zderzył się z jadącym z naprzeciwka volkswagenem

Czołowe zderzenie

KOROSZCZYN Na prostym odcinku drogi, seat zjechał na przeciwległy pas ruchu. Tam zderzył się z nissanem. Do szpitala z obrażeniami ciała trafiła 57-latka.

Do zdarzenia doszło 27 stycznia przed godz. 19.00 na ul. Piłsudskiego w Koroszczynie. – Ze wstępnych ustaleń funkcjonariuszy wynika, że kierująca samochodem osobowym marki Seat 57-latka, z nieznanych przyczyn zjechała na przeciwległy pas ruchu, gdzie zderzyła się z nissanem. Drugim autem kierowała 28-latka, która podróżowała ze swoimi dziećmi – informuje rzeczniczka bialskiej policji, nadkom. **Barbara Salczyńska-Pyrchla.**

Obie kobiety były trzeźwe. Do szpitala z obrażeniami ciała trafiła kierująca seatem.

(jlk)

FOT. KMP BIAŁA PODLASKA

Doszło do czołowego zderzenie dwóch samochodów

Policyjny pies w akcji. Wytropił sprawcę, który uciekł z miejsca zdarzenia

Tolo wytropił sprawcę kolizji

GMINA BIAŁA PODLASKA Bialscy policjanci zatrzymali 62-latka podejrzanego o jazdę „na podwójnym gazie". Kierowca audi spowodował kolizję, potem odjechał, zostawiając samochód na przypadkowej posesji. Pod jego drzwi doprowadził mundurowych pies służbowy Tolo.

JUSTYNA LESIUK-KLUJEWSKA

FOT. KMP BIAŁA PODLASKA

Tolo wytropił sprawcę kolizji, który uciekł z miejsca zdarzenia

Do zdarzenia doszło w poniedziałkowe popołudnie, 27 stycznia na terenie gminy Biała Podlaska. – Z relacji zgłaszającego wynikało, że kierowca audi skręcając w prawo, doprowadził do bocznego zderzenia z autem zgłaszającego. Po tym nie zareagował, kontynuując jazdę. Wówczas poszkodowany postanowił ruszyć za sprawcą. Gdy ten zatrzymał samochód na jednej, jak później ustalili mundurowi, przypadkowej posesji zgłaszający wyczuł od niego silną woń alkoholu. Wówczas zgłosił sprawę dzwoniąc na numer alarmowy – informuje nadkom. **Barbara Salczyńska-Pyrchla** z bialskiej policji.

Gdy funkcjonariusze bialskiej drogówki dotarli pod wskazany adres, okazało się, że kierowca audi po krótkiej rozmowie zginął zgłaszającemu z pola widzenia. Jednak niedługo cieszył się bezkarnością. – W czynnościach na miejscu zdarzenia brał udział st. sierż. Dawid Jowik przewodnik wraz z psem służbowym. Tolo od razu podjął trop, prowadząc przewodnika przez pola uprawne znajdujące się za posesją. Czworonożny funkcjonariusz zakończył tropienie przy drzwiach wejściowych do budynku. Również ze wstępnych informacji policjantów wynikało, że mieszkający tam 62-latek użytkował auto biorące udział w zdarzaniu – opowiada rzeczniczka.

Mężczyzna nie otwierał. Zmienił zdanie na wieść o siłowym wejściu do budynku. – W chwili zatrzymania 62-latek był nietrzeźwy. Badanie wykazało ponad 2 promile alkoholu w jego organizmie. W tym przypadku wykonane zostało badanie retrospektywne, które pozwoli ustalić ilość alkoholu w organizmie mężczyzny w chwili zdarzenia – mówi nadkom. Barbara Salczyńska-Pyrchla.

28 stycznia 62-latek usłyszał zarzuty. Zgodnie z obowiązującymi przepisami grozi mu kara do 3 lat pozbawienia wolności, zakaz prowadzenia pojazdów oraz wysoka grzywna.

Policjanci poza służbą w akcji

TERESPOL Funkcjonariusz wydziału kryminalnego w czasie wolnym od służby zatrzymał 27-letniego kierowcę seata, podejrzewanego o nielegalny odbiór migrantów. Tego samego dnia policjantka terespolskiego komisariatu zatrzymała sklepowego złodzieja.

O tym, że funkcjonariuszem jest się przez całą dobę dowiedli policjanci terespolskiego komisariatu, którzy podjęli interwencje w trosce o bezpieczeństwo mieszkańców. – 18 stycznia, w rejonie kompleksu leśnego w gminie Zalesie funkcjonariusz wydziału kryminalnego w czasie wolnym od służby zatrzymał 27-letniego kierowcę osobowego seata, podejrzewanego o nielegalny odbiór migrantów. Funkcjonariusz przebywając na terenie lasu zauważył grupę osób. Z uwagi na to, że obserwacje policjanta wskazywały, że mogą być to osoby, które nielegalnie znajdują się na terenie naszego kraju natychmiast podjął działania. Ustalił auto, do którego osoby zmierzały. Uniemożliwił też kierowcy odjazd z pasażerami, na miejsce wzywając właściwe służby. Wszystkie osoby zostały przekazane funkcjonariuszom Straży Granicznej – mówi nadkomisarz **Barbara Salczyńska-Pyrchla** z KMP Biała Podlaska.

FOT. KMP BIAŁA PODLASKA

Z uwagi na to, że obserwacje policjanta wskazywały, że mogą być to osoby, które nielegalnie znajdują się na terenie naszego kraju natychmiast podjął działania

Tego samego dnia po południu doszło do kolejnej interwencji podjętej przez funkcjonariuszkę terespolskiego komisariatu. – Tym razem w Terespolu na terenie jednego z marketów. Mł. asp. Justyna Janiszewska funkcjonariuszka ścigająca na co dzień sprawców wykroczeń zwróciła uwagą na mężczyznę, którego rozpoznała z zapisu monitoringu z wcześniejszych kradzieży – przekazuje oficer prasowy.

Dodaje, że w związku z okolicznościami, które wskazywały, że mężczyzna tego dnia również dokonał kradzieży postanowiła działać. – Jeden z klientów sklepu widząc całe zdarzenie również zareagował. Jego włączenie się w interwencję przyczyniło się do ujęcia mężczyzny – podaje nadkomisarz.

Na miejsce wezwany został patrol policji. Zatrzymanym mężczyzną okazał się 28-latek. W plecaku posiadał skradziony alkohol i napój energetyczny. – Produkty w stanie nienaruszonym wróciły do sklepu, natomiast sprawa amatora cudzego mienia trafi do sądu – wskazuje nadkomisarz Barbara Salczyńska-Pyrchla.

Anna Chodyka

Jednego dnia zatrzymali aż trzech poszukiwanych

POWIAT ŁOSCKI Łosiccy policjanci zatrzymali jednego dnia aż trzy poszukiwane przez wymiar sprawiedliwości osoby. Jeden z zatrzymanych uchylał się od kary za pobicie, drugi miał trafić do aresztu za kradzież, trzeci nie opłacił grzywny.

Do zatrzymania doszło 22 stycznia. – Pierwszą interwencję podjęli policjanci z wydziału kryminalnego. Już przed godz. 7:00 doszło do zatrzymania 37-letniego mężczyzny. Był poszukiwany przez wymiar sprawiedliwości do odbycia kary pozbawienia wolności za niewykonanie kary ograniczenia wolności w związku z kradzieżą – informuje oficer prasowy Komendy Powiatowej Policji w Łosicach, mł.asp. **Weronika Wujek.**

Kolejnego zatrzymania dokonali łosiccy dzielnicowi. – Po godzinie 7:00 zgłosili dyżurnemu zatrzymanie 43-letniego mężczyzny, poszukiwanego do odbycia kary pozbawienia wolności za niewykonanie kary ograniczenia wolności w związku z pobiciem. Zgodnie z decyzją sądu, mężczyzna trafił na 79 dni do zakładu karnego – mówi rzeczniczka.

FOT. KPP ŁOSICE

Łosiccy policjanci zatrzymali jednego dnia aż trzy poszukiwane przez wymiar sprawiedliwości osoby

Kolejny zatrzymany przez kryminalnych to mężczyzna, który nie opłacił kary w wyznaczonym terminie, co spowodowało wszczęcie poszukiwań. – Zgodnie z dyspozycją sądu możliwe było dokonanie wyboru – 30 dni pozbawienia wolności lub opłacenie grzywny w kwocie 1700 zł. Mężczyzna zdecydował się uregulować zaległość i po wykonanych czynnościach został zwolniony – zaznacza mł.asp. Weronika Wujek.

(jlk)

eprasa.pl 0070d87097

W programie francuskie klasyki evergreeny, znane z wykonań m.in. Edith Piaf

Walentynki na jazzowo

BIAŁA PODLASKA Bialskopodlaskie Stowarzyszenie Jazzowe oraz restauracja „U Starosty" zapraszają na koncert walentynkowy z udziałem wspaniałej francuskiej wokalistki Lydie Charlotte Kotlynski, z towarzyszeniem muzyków z Jazz Trio, Jarosława Michaluka na kontrabasie oraz Bogusława Kutnika na fortepianie.

– Lydie Charlotte Kotlinski skończyła studia klasyczno-wokalne w konserwatoriach w Wersalu i Clichy w Paryżu. Następnie podjęła studia polifoniczno-jazzowe w CIM w Paryżu, w American School of Modern Music w Paryżu. Lydie śpiewała jazz w duecie, tercecie i kwintecie, nagrywała muzykę do filmów krótkometrażowych, pracowała w kabarecie teatralnym Les Pétroleuses, i Kerozen of Marseille oraz uczestniczyła w nagraniach dla muzeum Memoriału Marsylianki. Przez wiele lat prowadziła: warsztaty śpiewu i inicjacji jazzowej w Paryżu, chór kobiecy Les Femmes du sud, warsztaty gospel w szkołach w Marsylii – mówi **Jarosław Michaluk,** prezes Bialskopodlaskiego Stowarzyszenia Jazzowego.

Lydie śpiewała jazz w duecie, tercecie i kwintecie, nagrywała muzykę do filmów krótkometrażowych, pracowała w kabarecie teatralnym, a 16 lutego zawita do Białej Podlaskiej

Artystka była wokalistką m.in. Lunatik Jazz Orchestra. Pierwszą nagrodę młodych w Jazz Avignon otrzymała w 1993 r. Śpiewała też w Iyema Gospel Quartet, Millénium Gospel Voices. Od 2003 r. współtworzy grupę Les Tisseuses d'étoiles, żeńskie trio wokalne wykonujące utwory gospel, afro-amerykańskie i afrykańskie. Śpiewa oryginalne aranżacje francuskich klasyków od 2016 r., „Chansons Françaises", „Hymn do Miłość", „Pod niebem Paryża". W 2018 nagrała płytę na żywo w Polskim Radio Lublin „ Piaf i inne" „Piaf et les autres". Otrzymała stypendium prezydenta miasta Lublin: „Muzyka świata dla dzieci, pacjentów w Uniwersyteckim Szpitalu Dziecięcym w Lublinie" w 2023 r. Od 2018 wokalistka prowadzi „Atelier śpiewu muzyka świata" w Lubartowskim Ośrodku Kultury.

Wydarzenie odbędzie się 16 lutego, o godz. 18.00 w restauracji „U Starosty" w Białej Podlaskiej. Bilety na koncert walentynkowy kosztują 80 zł, w cenie biletu przewidziany jest drobny poczęstunek.

Anna Chodyka

„Dziewczyna z igłą" i jej mroczne tajemnice

KINO Karoline, młoda pracownica fabryki stara się przetrwać w Kopenhadze tuż po pierwszej wojnie światowej. Gdy zachodzi w ciążę, traci pracę i zostaje pozostawiona sama sobie. Wtedy poznaje Dagmar – charyzmatyczną właścicielkę nielegalnej agencji adopcyjnej, pomagającej matkom znaleźć nowe domy dla ich niechcianych dzieci. Film „Dziewczyna z igłą" już w czwartek 6 lutego o godz. 20:15 w kinie Merkury w ramach Spotkań Filmowych.

Nie mając żadnej alternatywy, Karoline podejmuje u Dagmar pracę jako mamka. Kobiety nawiązują nić porozumienia, jednak świat Karoline rozpada się na kawałki, gdy odkrywa szokującą prawdę o swojej mocodawczyni.

FOT. KINO MERKURY

Współscenarzystą filmu (w duecie z Line Langebek) i reżyserem jest Magnus von Horn, absolwent Państwowej Wyższej Szkoły Filmowej, Telewizyjnej i Teatralnej im. Leona Schillera w Łodzi. „Intruz" – jego pierwszy pełnometrażowy film fabularny – zdobył m.in. nagrodę za scenariusz i reżyserię na Festiwalu Polskich Filmów Fabularnych w Gdyni i zapewnił reżyserowi Paszport Polityki. Polskojęzyczny „Sweat" znalazł się w oficjalnej selekcji MFF Cannes 2020, a także zdobył 6 statuetek na festiwalu w Gdyni, w tym Srebrne Lwy.

W „Dziewczynie z igłą" w rolę Karoline wcieliła się Vic Carmen Sonne („Godland", „Królestwo: Exodus"), partneruje jej laureatka Srebrnego Niedźwiedzia („Komuna") Trine Dyrholm, znana również z „Królowej Kier".

Film Magnusa von Horna jest koprodukcją Danii, Polski i Szwecji dofinansowaną m.in. przez Polski Instytut Sztuki Filmowej. Polskim producentem jest Mariusz Włodarski z Lava Films. Film powstał przy znaczącym zaangażowaniu polskich twórców (ponad 140 osób w niemal każdym pionie produkcji!). Za zdjęcia odpowiada Michał Dymek („IO", „Sweat"), montażystką jest Agnieszka Glińska („Lamb", IO"), główną scenografką Jagna Dobesz („Moje wspaniałe życie", „Silent Twins"), a kostiumy powstały pod okiem Małgorzaty Fudali („Sweat", „A Real Pain").

(ach)

Zdobądź wejściówkę!

Dla naszych Czytelników mamy dwie bezpłatne wejściówki na seans filmu "Dziewczyna z igłą" w kinie Merkury w ramach CzSF. Aby je zdobyć, należy przyjść do sekretariatu redakcji Słowa Podlasia, ul. Warszawska 15, z aktualnym wydaniem naszego tygodnika i pokazać nam ten artykuł. Bilety otrzymają dwie pierwsze osoby, a więc kto pierwszy ten lepszy!

TRUDNA DROGA PRZEZ LABIRYNT

BIBLIOTECZKA Ten świat złamie twoje ciało... albo duszę. Rowen nie ma pojęcia, gdzie się znajduje. Od wielu dni błąka się po ciemnym korytarzu, który nazywa Labiryntem. Nie potrafi sobie przypomnieć, jak do niego trafił ani kim był wcześniej. Przy sobie ma jedynie stary miecz. Do wygrania jest książka pt. "Dziedzictwo Rosette" autorstwa Adama Puzy wydana przez wydawnictwo Novae Res.

Gdy niemal traci nadzieję na znalezienie wyjścia, nieoczekiwanie dostrzega światło w tunelu. Ścieżka nie prowadzi go jednak ku wolności, lecz na pobojowisko zasłane trupami – a stamtąd... prosto do niewoli. Od tej chwili życie Rowena staje się pasmem nieustających walk. Mężczyzna nie cofnie się przed niczym, by przeżyć i odkryć swoją tożsamość.

FOT. EMPIK.COM

Krocząc tak krwawą drogą, nietrudno jednak zbłądzić... zwłaszcza w świecie, gdzie nie liczy się dobro ani zło – tylko przetrwanie.

Dla naszych Czytelników mamy bezpłatny egzemplarz książki pt. "Dziedzictwo Rosette". Aby o nią powalczyć, należy poprawnie wypełnić znajdujący się obok kupon i dostarczyć go do sekretariatu redakcji Słowa Podlasia, ul. Warszawska 15, do czwartku 6 lutego.

Opisywaną ostatnio książkę "Ślady gwiazd" otrzymuje Julia Makoszka. Po odbiór zapraszamy w ciągu miesiąca od opublikowania nazwiska.

(ach)

KUPON SŁOWO PODLASIA

Wymień dwa tytuły polskich książek fantasy

odpowiedź .....

wybieram książkę .....

imię i nazwisko .....

adres .....

telefon kontaktowy ..... wiek ..... NIP .....

Zamek zaprasza

KONKURS Hotel Zamek Janów Podlaski zaprasza na wieczór walentynkowy z Teatrem Klasyki Polskiej. 14 lutego będzie tam można obejrzeć spektakl „Śluby panieńskie".

Przedstawienie zostanie wystawione 14 lutego o godz. 19.00 w Hotelu Arche Zamek Janów Podlaski. Cena biletów to 70 zł od osoby.

„Śluby panieńskie", komedia Aleksandra Fredry o ponadczasowym przesłaniu, napisane zostały prawie dwieście lat temu, w 1832 roku. Opowiadają o miłości, która jest głównym tematem teatru, źródłem wszystkich dramatów, fundamentem każdej akcji, kluczowym motywem działania postaci i składa się na wymiar metafizyczny sztuki dramatycznej. „Śluby panieńskie" to komedia, która dotyka serc, porusza i unosi. Dla romantyków i romantyczek, a także dla tych, co nie wiedzą, że nimi są.

W konkursie dla naszych Czytelników do wygrania było podwójne zaproszenie na spektakl. Jego zwycięzcą został Albert Prokopiuk, prosimy o zgłoszenie się po voucher do sekretariatu redakcji Słowa Podlasia, ul. Warszawska 15, codziennie w godz. 8.00-16.00.

(ach)

Piknik w Koszołach

GMINA ŁOMAZY 9 lutego, w Koszołach, odbędzie się piknik historyczny, w rocznicę zwycięskiej bitwy w Łomazach z 23 stycznia 1863 roku. W programie m.in. prezentacja stoisk historycznych z różnych epok i inscenizacja wydarzeń z okresu zaborów oraz inscenizacja zwycięskiej bitwy Powstania Styczniowego.

O godz. 11.30 zostanie odprawiona msza święta w kościele pw. św. Trójcy w Huszczy, następnie odbędzie się złożenie kwiatów przy pomniku ks. Nawrockiego – Powstańca Styczniowego. O godz. 13.00 zaplanowana jest prezentacja stoisk historycznych z różnych epok, przybliżających lokalna historię i bohaterów (wystawa w budynku dawnej szkoły w Koszołach). O godz. 14.30 będzie miała miejsce inscenizacja wydarzeń z okresu zaborów, ukazująca cierpienie polskich rodzin przeplatające się z bohaterstwem zwykłych ludzi mających odwagę podjąć nierówną walkę z zaborcą.

Zaplanowano też inscenizację zwycięskiej bitwy Powstania Styczniowego i ciepły posiłek przygotowany przez KGW w Koszołach. Organizatorzy to Grupa Rekonstrukcji Historycznej „Niepodległa" i Koło Gospodyń Wiejskich w Koszołach.

(ach)

FOT. ARTUR GROTTGER / WIKIPEDIA

Zaplanowano też inscenizację zwycięskiej bitwy pod Łomazami

Bal już wkrótce

BIAŁA PODLASKA Zarząd Stowarzyszenia Koło Bialczan wraz z zaprzyjaźnionymi stowarzyszeniami zapraszają osoby indywidualne oraz pary na Bal Karnawałowy Bialczan.

Bal Karnawałowy Bialczan odbędzie się 8 lutego w hotelu Polonia w Grabanowie. Zapewniona jest pełna konsumpcja, ale napoje będą do nabycia we własnym zakresie. Oprawę muzyczną zapewni dj Dubik. – Serdecznie zapraszamy do wspólnej zabawy i integracji – mówi **Krystyna Nowicka** prezes Stowarzyszenia Koło Bialczan.

Organizatorami są: Koło Bialczan, Club Rotary Biała Podlaska, Stowarzyszenie Seniorów Lotnictwa Wojskowego Oddział Biała Podlaska, Kurkowe Bractwo Strzeleckie Biała Podlaska, Stowarzyszenie Pokolenia, Podlasko-Kozieradzkie Bractwo Kurkowe w Konstantynowie.

Zgłoszenia są przyjmowane do 5 lutego. Rezerwacje i więcej informacji pod nr. tel. 693 819 532. (ach)

eprasa.pl 0070d87097

Od rodzinnej pasji do lidera eventów – historia sukcesu Wschodniego Konsorcjum Eventowego

Rodzina + pasja = sukces!

POWIAT BIALSKI Od 20 lat Wschodnie Konsorcjum Eventowe organizuje i obsługuje niezapomniane wydarzenia. Ma na swoim koncie mnóstwo realizacji oraz grono zadowolonych klientów, które stale rośnie. Wśród nich są m.in. Enej, Poparzeni Kawą Trzy, Varius Manx & Kasia Stankiewicz, Oskar Cyms, Kamil Bednarek, Łydka Grubasa, Grubson, Happysad, Sylwia Grzeszczak, Cleo, Jann, Tribbs, Łzy, Dawid Kwiatkowski oraz Katarzyna Nosowska.

JUSTYNA LESIUK-KLUJEWSKA

FOT. WKE

Kacper i Damian Iwaniuk to prawdziwi profesjonaliści. Przekonał się o tym między innymi Oskar Cyms

Wschodnie Konsorcjum Eventowe to firma rodzinna. – Pierwsza działalność firmy polegała na zapewnianiu atrakcji na małych eventach w naszym gospodarstwie turystycznym w Starych Buczycach. Klienci byli wymagający. Potrzebowali noclegu, ale też atrakcji, które pozwoliłyby im się oderwać od codzienności. I my im je zapewnialiśmy. Z czasem zaczęliśmy się rozwijać, proponując na różne imprezy małe nagłośnienie. Organizowaliśmy też przyjęcia od 40 do 80 osób – opowiada właściciel firmy, **Jarosław Iwaniuk**. – W końcu udało nam się zorganizować pierwsze duże wydarzenie Była to majówka w Roskoszy. Na scenie śpiewał wtedy Zenek Martyniuk – wspomina przedsiębiorca.

Współtworzy mistyczne widowiska

Z biegiem lat firma dynamicznie się rozwijała, zdobywając najpierw rynek lokalny, a następnie ogólnopolski. – Wszystkie pieniądze, które zarabiałem, inwestowałem w firmę. To był czas ciężkiej pracy i ogromnego zaangażowania całej naszej rodziny. Moja żona niejednokrotnie jeździła ze mną na imprezy w plenerze, a w przerwie opiekowałą się naszymi małymi wówczas dziećmi. Dzięki temu nasza rodzina była razem, a jednocześnie mogliśmy spełniać marzenie o tym, by zmieniać oblicze polskiej sceny – opowiada Jarosław Iwaniuk

Dziś Wschodnie Konsorcjum Eventowe specjalizuje się w profesjonalnej i kompleksowej usłudze w zakresie planowania i realizacji imprez, począwszy od konferencji i przyjęć firmowych, poprzez plenerowe wydarzenia kulturalno-rozrywkowe, po eventy korporacyjne. Dysponuje m.in. profesjonalnymi scenami estradowymi, które tworzą wyjątkowe artystyczne doświadczenia, a także profesjonalny sprzęt nagłośnieniowy oraz oświetleniowy.

– Mamy nowoczesne urządzenia oświetleniowe, które spełniają nawet najbardziej wymagające zapotrzebowania artystów. Niezależnie od tego, czy impreza odbywa sie w przestrzeni otwartej, czy w zamkniętym pomieszczeniu, nasze Indywidualnie projekty oświetleniowe gwarantują spektakularne efekty wizualne – podreśla Jarosław Iwaniuk. Ale to nie wszystko, bo firma dba o każdy techniczny szczegół wydarzenia. Agregaty prądotwórcze zapewniają ciągłość dostaw prądu w razie awarii, przestronne i w pełni wyposażone garderoby pozwalają artystom przygotować się do występu w komfortowych warunkach, barierki ochronne poprawiają bezpieczeństwo, zarówno artystów, jak i publiczności, a dzięki nowoczesnym rozwiązaniom multimedialnym każda projekcja, prezentacja czy występ artystyczny stają się niezwykłym widowiskiem z pogranicza rzeczywistości i mistyki.

FOT. WKE

Także CLEO wie, że na Jarku i Kubie Iwaniukach można polegać

FOT. WKE

Wschodnie Konsorcjum Eventowe dba o każdy detal wydarzenia, tak by i publiczność i artyści byli zadowoleni

Wzorowa współpraca

Wschodnie Konsorcjum Eventowe współpracuje z wieloma firmami, instytucjami samorządowymi, stowarzyszeniami. Mieszkańcy powiatu bialskiego wielokrotnie mieli okazję wspólnie świętować i bawić się na imprezach współorganizowanych przez przedsiębiorstwo.

– W 2024 r. organizowliśmy wspólnie dożynki powiatowe w Wisznicach. Wówczas na scenie wystąpił zespół Kombii, który wprost zahipnotyzował publiczność – opowiada dyrektor Gminnego Ośrodka Kultury i Oświaty w Wisznicach, **Jolanta Bazylczuk**. – Impreza zakończyła się sukcesem, a współpracę z panem Jarosławem i jego rodziną oceniam bardzo wysoko. Stworzyli firmę o wysokim standardzie wykonywania usług, jeżeli chodzi o technikę estradową. Poradzą sobie z najwyższym riderem technicznym. Co więcej, do zadania podchodzą indywidulanie i profesjonalnie. Na każdym etapie realizacji dożynek oraz w czasie ich trwania my, jako organizatorzy, mogliśmy liczyć na pomoc i fachową radę pana Jarosława. Dzięki doskonałej znajomości zagadnień prawnych, pan Jarosław wspierał nas na każdym etapie organizacji wydarzenia. Poza tym właściciel firmy jest otwarty na ludzi i bardzo dobrze się z nim współpracuje. To firma, która z pełnym zaangażowaniem podchodzi do organizacji wydarzeń, jeśli chodzi o przygotowanie imprez – zaznacza Jolanta Bazylczuk, która ze Wschodnim Konsorcjum Eventowym współpracuje od wielu lat.

Indywidualne podejście

Głośnym echem w Polsce odbiły się imprezy plenerowe przygotowane przez Węgrowski Ośrodek Kultury, które były obsługiwane przez WKE. – Od lat wspólnie organizujemy Dni Węgrowa czy Mazowieckie Święto Chleba i Sera. Współpracuje nam się bardzo dobrze. Są bardzo sumienni, jeśli chodzi o wykonywanie swoich obowiązków. Nigdy nie było problemów związanych np. z tym, że czegoś nie dopilnowali – podkreśla dyrektor WOK-u **Katarzyna Zabadała**, dodając że placówka korzysta nie tylko z zaplecza technicznego WKE, ale także garderób. – Zawsze wszystko jest na czas. Garderoby są wzorowo przygotowane pod konkretnych artystów. Zarówno pan Jarosław, jak i cała ekipa, czyli żona i synowie, są przemili, sympatyczni. Pomagają w trudnych sytuacjach, które przy organizacji tak dużych imprez oczywiście się zdarzają. Zawsze starają się tak wybrnąć z sytuacji, żeby zarówno organizator, jak i artysta czuli się usatysfakcjonowali podczas trwania wydarzenia. Dzięki temu nasza kilkuletnia współpraca jest nienaganna – przyznaje dyrektor WOK-u.

FOT. WKE

– Na Jarka i jego synów zawsze można liczyć – podkreślają artyści

Profesjonalizm i wiedza

Na węgrowskiej scenie wystąpiła plejada gwiazd, takich jak: Patrycja Markowska, Enej, Cleo, Feel, Łzy, Małgorzata Ostrowska, Michał Szpak czy Rafał Brzozowski.

Kamila Rybus, menager zespołu „Łzy" współpracuje ze Wschodnim Konsorcjum Eventowym od kilku lat. – Spotkaliśmy się przez przypadek. Organizowaliśmy wspólnie wiele koncertów, głównie na wschodzie kraju. Jestem z tej współpracy bardzo zadowolona. Na Jarka i jego synów mogę zawsze liczyć. Jeśli w czasie organizacji koncertu mam jakiś problem, dzwonię do Jarka i wiem, że błyskawicznie zareaguje i mi pomoże. Jest przemiły, podobnie jak jego synowie – mówi **Kamila Rybus**. – Uwielbiam z nimi współpracować, tak samo zespół „Łzy". Wiem, że będę wtedy zaopiekowana, a sprzęt będzie przygotowany bez zarzutu. Jarek zawsze stara się pomóc menadżerowi i artyście, a to jest ważne – dodaje.

A jak współpracę ze WKE ocenia Jacek Kret, menager zespołu „Poparzeni Kawą Trzy"? – Dla nas Wschodnie Konsorcjum Eventowe to przede wszystkim Jarek Iwaniuk. Współpraca nasza zaczęła się relatywnie niedawno, bo dopiero 3 lata temu, Jarek zadzwonił do mnie z propozycją zagrania koncertu przez nasz zespół na evencie, który organizował. Podczas tej pierwszej rozmowy ujęła mnie jego bezpośredniość, profesjonalizm i kolosalna wiedza z dziedziny, którą się zajmuje. Po jednej rozmowie mieliśmy ustalone wszystkie elementy związane z organizacją koncertu tzn. sprzęt nagłośnieniowy, światła, logistykę... wszystko co nazywa się riderem technicznym zespołu i riderem socjalnym. No i nie skończyło się tylko na jednym wydarzeniu – opowiada **Jacek Kret**.

– Dzięki Jarkowi „zjeżdżamy i zwiedzamy" całą wschodnią Polskę, grając dla naszych fanów i wszystkich, którzy chcą się dobrze pobawić przy naszej muzyce, przy okazji licznych imprez plenerowych. Nie skłamię jeśli powiem, że Wschodnie Konsorcjum Eventowe to awangarda na Podlasiu dla polskiej muzyki i szeroko pojętej kultury muzycznej. Jarek jest nie tylko świetnym menadżerem ale również ambasadorem sztuki, w tej jego pięknej i ukochanej przez niego krainie – dodaje menager.

WKE nie spoczywa na laurach i ma w planach dalszy rozwój. Szczegóły na temat pełnej oferty i kontakt do firmy znajdują się na stronie www.iwaniuk.com.pl oraz na profilach WKE na Facebooku i Instagramie.

FOT. WKE

Wschodnie Konsorcjum Eventowe to firma rodzinna. Jarosław, jego żona Aneta oraz synowie Kacper, Damian, Kuba i najmłodszy Bartek potrafią zjednać sympatię największych gwiazd polskiej estrady. Tu na zdjęciu z muzykami zespołu Enej

eprasa.pl 0070d87097

TV SŁOWO PODLASIA PROGRAM

Program telewizyjny 4 - 10.02.2025

Nigdy nie będę twoja

TVP 1, niedziela 9.02, godz. 22.20

Los Angeles. 40-letnia rozwódka Rosie (Michelle Pfeiffer) jest scenarzystką telewizyjną. Samotnie wychowuje dorastającą córkę Izzie (Saoirse Ronan). Nastolatka pragnie się już uniezależnić od swojej matki. Obie nie mogą się ze sobą porozumieć. Także w pracy Rosie nie układa się najlepiej. Kobieta musi znosić liczne upokorzenia i seksistowskie uwagi, które robi jej szef, Marty. Ma też problemy z asystentką, Jeannie. Na domiar złego oglądalność jej programu dramatycznie spada. Zawodowa przyszłość Rosie wydaje się niepewna. Tymczasem, zupełnie nieoczekiwanie, w życiu matki i córki pojawiają się mężczyźni. Rosie zakochuje się w dużo młodszym od siebie i przystojnym aktorze, niespełna 30-letnim Adamie (Paul Rudd). Wydaje się, że ich związek jest idealny. Z kolei Izzie przeżywa swoją pierwszą miłość. Obiektem swoich uczuć czyni szkolnego rozrabiakę, Dylana (Rory Copus). Jednak z czasem różnica wieku między Rosie a Adamem daje o sobie znać. Ich wzajemna relacja zostaje wystawiona na ciężką próbę. Dzieje się tak również z powodu intryg Jeannie, która usiłuje skłócić zakochanych. Oliwy do ognia dolewa też Marty, który zamierza zastąpić show Rosie nowym programem prowadzonym przez Adama...

Bridget Jones: W pogoni za rozumem

TVN, sobota 8.02, godz. 19.30

Wydaje się, że Bridget Jones znalazła wreszcie wymarzoną miłość w osobie Marka Darcy'ego. Mimo popełnianych gaf rozmachu nabiera także jej kariera dziennikarki telewizyjnej. Niestety, Bridget trudno uwierzyć w szczęśliwą odmianę losu i z nieufnością traktuje zaangażowanie partnera. Kobieta nabiera jeszcze większych podejrzeń co do lojalności Marka, gdy poznaje jego piękną asystentkę, Rebeccę. Zazdrość podsycają w niej krążące plotki, a i rady oddanych przyjaciół: Toma, Jude i Shazzer bywają chybione. Wyznanie miłości przez Marka tylko na chwilę uspokaja neurotyczną 30-latkę. Gdy w trakcie rodzinnego spotkania mężczyzna oznajmia, że ślubu nie planuje, zawiedziona Bridget zrywa z nim. Tuż potem otrzymuje propozycję poprowadzenia programu razem ze swoim byłym kochankiem, Danielem Cleaverem. Zbieg okoliczności sprawia, że wspólnie wyjeżdżają służbowo do Tajlandii...

Człowiek mafii

TVP 1, sobota 8.02, godz. 20.20

Pracownik kasyna, Vaughn (Jeffrey Dean Morgan), próbuje wszelkimi sposobami zdobyć pieniądze na leczenie ciężko chorej córki. Kiedy jego szef, Frank „Pope" (Robert De Niro), odmawia mu pożyczki, decyduje się obrabować kasyno, w którym pracuje. Vaughn wraz z kumplem, Coxem, kradną trzy miliony dolarów. Niestety, nie wszystko idzie według planu. Uciekając, mężczyźni porywają miejski autobus, zaś jadących nim pasażerów biorą jako zakładników. Za Vaughnem i Coxem rusza policja, a także najlepszy człowiek Franka. Jednocześnie kochający ojciec ma zaledwie godziny, by zapłacić za operację córki.

Ile waży koń trojański?

TVP 2, sobota, 8.02, godz. 23.05

Psycholog Zofia Albrecht-Radecka jest kobietą spełnioną. Po rozstaniu z pierwszym mężem, nieudacznikiem Darkiem, związała się ze scenarzystą Jakubem, u boku którego odnalazła upragnione szczęście i radość życia. Razem z nim wychowuje córkę z pierwszego małżeństwa, 12-letnią Florentynę. W sylwestrową noc na przełomie 1999 i 2000 roku Zosia obchodzi czterdzieste urodziny. Stwierdza, że ma do losu żal o tyle straconych lat. Uważa, że powinna wcześniej spotkać Kubę i ułożyć sobie życie. Nazajutrz rano spotyka ją niespodzianka - kobieta w tajemniczy sposób cofa się w czasie i budzi się w 1987 roku. Z przerażeniem stwierdza, ze znów mieszka z Darkiem, Florki nie ma na świecie, a za oknem panuje schyłkowy PRL.

Braveheart - Waleczne serce

Polsat, niedziela 9.02, godz. 20.00

Koniec XIII w. Szkocja dostaje się pod okupację Anglików. Dorastający William Wallace jest świadkiem zbrodni tyrańskiej monarchii. Angielskie wojska pustoszą jego rodzinną wioskę, mordując wielu mieszkańców. Po latach spędzonych pod opieką wuja, dorosły William powraca w ojczyste strony. Spotyka przyjaciółkę z dzieciństwa, Murron. Dawne uczucie przeradza się w miłość. Młodzi biorą potajemny ślub. Tuż po tym Murron zostaje napadnięta przez angielskich żołnierzy i stracona. Oszalały z rozpaczy William z pomocą kilku mieszkańców wioski zdobywa pobliską angielską warownię. Dołączają do niego kolejni Szkoci gotowi do walki...

© www.telepress24.com ✉telepress24@gmail.com

TVP 1

- **7.00** Transmisja Mszy Świętej
- **7.30** Kościół z bliska
- **8.00** Janosik (7) - serial
- **8.55** Ranczo s.III (33) - serial
- **9.50** Komisarz Alex (60) - serial
- **10.45** Ojciec Mateusz (189) - serial
- **11.35** Królowie (17) - serial
- **12.10** Agrobiznes
- **12.35** Magazyn Rolniczy
- **12.55** U wybrzeży Nowej Zelandii - Tini Heke
- **14.00** Wichrowe wzgórze (101) - serial
- **14.55** Jaka to melodia?
- **15.35** Gra słów. Krzyżówka
- **16.05** Dziedzictwo (475) - serial
- **17.00** Teleexpress, Pogoda
- **17.20** Jaka to melodia?
- **17.55** Klan (4459) - telenowela
- **18.25** Reporterzy - magazyn
- **18.45** Akacjowa 38 (550) - serial
- **19.30** Program informacyjny 19.30
- **19.55** Pytanie dnia
- **20.10** Sport, Pogoda
- **20.30** Królowie (18) Wieści - serial
- **21.05** Narodziny nazizmu - Wojna dyktatorów. Stalingrad - serial
- **22.10** HIT Skłodowska - film biograficzny, Wielka Brytania, reż. Marjane Satrapi, wyk. Rosamund Pike, Sam Riley, Anna Taylor - Joy
- **0.05** Opowieści oficerów śledczych - Drapieżnik na korcie Vronique Bchu
- **1.15** Mój tydzień z Marilyn - film obyczajowy, USA, W. Brytania
- **3.05** Bo oszalałem dla niej - komediodramat
- **4.50** Zakończenie dnia

TVP 2

- **4.35** Na dobre i na złe (939) - serial
- **5.35** M jak miłość (1752) - serial
- **6.25** Duchowym szlakiem
- **6.55** Barwy szczęścia (3120) - serial
- **7.30** Pytanie na śniadanie
- **11.15** Jedzenie ma znaczenie
- **11.50** Lena na Kaukazie - Gruzja - Morze Czarne i herbaciane pola Batumi
- **12.30** Koło fortuny - teleturniej
- **13.15** Miłość i nadzieja (123) - serial
- **14.05** Va Banque (802) - teleturniej
- **14.35** Na sygnale (666) - serial
- **15.05** La Promesa - pałac tajemnic (73) - serial
- **16.00** Koło fortuny - teleturniej
- **16.35** Familiada - teleturniej
- **17.20** Miłość i nadzieja (124) - serial
- **18.15** Va Banque (803) - teleturniej
- **18.50** Jeden z dziesięciu - teleturniej
- **19.25** Barwy szczęścia (3120) - serial
- **20.05** Barwy szczęścia (3121) - serial
- **20.40** Kulisy serialu
- **20.55** M jak miłość (1846) - serial
- **21.55** Na sygnale (667) - Wzorowy uczeń - serial
- **22.30** Magazyn Ekspresu Reporterów
- **23.30** HIT Obywatel Jones - dramat, Wielka Brytania, Polska, Ukraina, reż. Agnieszka Holland, wyk. James Norton, Peter Sarsgaard, Vanessa Kirby, Krzysztof Pieczyński
- **1.35** Songbird. Rozdzieleni - dramat, USA, reż. Adam Mason, wyk. K. J. Apa, Sofia Carson, Craig Robinson, Demi Moore, Bradley Whitford
- **3.00** Indie Modiego - film dok.

POLSAT

- **6.00** Nowy dzień z Polsat News
- **8.30** Malanowski i Partnerzy
- **9.30** Sekrety rodziny
- **10.30** Dlaczego ja?
- **11.30** Gliniarze
- **14.35** Dlaczego ja?
- **15.50** Wydarzenia, Pogoda
- **16.20** Interwencja
- **16.30** Na ratunek 112
- **17.00** Gliniarze
- **18.00** Pierwsza miłość
- **18.50** Wydarzenia, Sport, Pogoda
- **19.20** Gość Wydarzeń
- **19.40** Uroczysko
- **20.10** Farma

- **21.10** HIT Szklana pułapka 5 - film sensacyjny, USA, 2013, reż. John Moore, wyk. Bruce Willis, Jai Courtney, Sebastian Koch, Mary Elizabeth Winstead
- **23.35** Król Skorpion - film przygodowy, USA, Niemcy, Belgia, 2002, reż. Chuck Russell, wyk. Dwayne Johnson, Steven Brand, Michael Clarke Duncan, Peter Facinelli
- **1.35** Z podniesionym czołem 3: W imię sprawiedliwości - film sensacyjny, USA, 2007, reż. Tripp Reed, wyk. Kevin Sorbo, Yvette Nipar, Haley Ramm, Elizabeth Barondes, Rodrigo De la Rosa
- **3.25** Nasz nowy dom

TVN

- **5.40** Uwaga!
- **5.55** Ukryta prawda
- **6.50** Kuchenne rewolucje
- **7.45** Dzień Dobry TVN
- **11.20** Kuchenne rewolucje
- **12.20** Kuchenne rewolucje
- **13.25** Ukryta prawda
- **14.25** Ukryta prawda
- **15.30** Ukryta prawda
- **16.35** Detektywi
- **18.40** Sport, Pogoda, Fakty
- **19.40** Uwaga!
- **20.00** Doradca smaku
- **20.10** Na Wspólnej - serial
- **20.50** Kuba Wojewódzki

- **21.55** HIT Zabójcza broń IV - film sensacyjny, USA 1998, reż. Richard Donner, wyk. Mel Gibson, Danny Glover, Joe Pesci, Rene Russo, Chris Rock, Jet Li, Steve Kahan, Kim Chan
- **0.30** Superwizjer
- **1.30** Egzekutor - film sensacyjny, USA 1996, reż. Charles Russell, wyk. Arnold Schwarzenegger, James Caan, Vanessa Williams, James Coburn, Robert Pastorelli
- **3.35** Uwaga!
- **3.50** Jak to jest zrobione? - serial
- **4.15** Recepta na stary dom
- **4.40** Nauka jazdy
- **5.05** Kto was tak urządził

SUPER POLSAT

6.45 SuperLudzie Extra **7.00** Na ratunek 112 **8.00** 48H. Zaginieni **10.00** Wydarzenia 24 **10.30** SuperLudzie **11.30** Świat według Kiepskich **14.05** Ninja Warrior Polska **16.00** TOP CHEF **17.30** Świat według Kiepskich **20.00** Bitwa o palety **21.00** To dopiero początek - komedia, USA, 2017, reż. Ron Shelton, wyk. Morgan Freeman, Tommy Lee Jones, Rene Russo, Joe Pantoliano, Glenne Headly, Elizabeth Ashley, Jane Seymour **23.00** Poznaj mojego tatę - komedia, USA, 2000, reż. Jay Roach, wyk. Ben Stiller, Robert De Niro, Teri Polo, Blythe Danner **1.20** Bitwa o palety **2.20** Świat według Kiepskich

TVP SPORT

6.15 Piłka nożna - Puchar Hiszpanii: Real Madryt - Celta Vigo **8.20** Skoki narciarskie - FIS Cup mężczyzn, Szczyrk **9.30** Wanda Rutkiewicz **10.05** Piłka ręczna mężczyzn - MŚ Oslo - 3. miejsce **12.00** Piłka nożna - Puchar Hiszpanii - 1/8 finału **14.20** Piłka nożna: Cracovia - Raków Częstochowa **16.30** Piłka nożna - Eliminacje ME 2026 w futsalu: Polska - Słowacja **19.15** GOL **20.35** Piłka nożna - Puchar Hiszpanii - 1/4 finału - studio **20.55** Piłka nożna - Puchar Hiszpanii - 1/4 finału **23.35** Sportowy Wieczór **0.05** Piłka nożna - Eliminacje Mistrzostw Europy 2026 w futsalu: Polska - Słowacja

TTV

5.15 Dobra robota **6.00** Express **6.20** Usterka **6.55** Ukryta prawda **7.55** Szpital - program obyczajowy **9.55** Detektywi **10.55** Zakup w ciemno **11.55** Życie na kredycie **12.30** B&B love - program rozrywkowy **13.00** B&B love - program rozrywkowy **13.35** Damy i wieśniaczki. PL **14.35** Zapukaj do moich drzwi - telenowela **15.45** Express **16.05** Gogglebox. Przed telewizorem **17.05** Usterka **17.45** Express **18.00** Sport **18.05** Życie na kredycie **18.40** Zakup w ciemno **19.45** Express **20.05** Zakup w ciemno **21.05** Życie na kredycie **21.45** Express **22.00** 99 - Gra o wszystko. VIP **23.00** Nic do zgłoszenia **0.00** Dobra robota

STOPKLATKA

6.00 Kabaretowe hity **6.50** Na kłopoty Bednarsk - serial **9.00** Jednostka Specjalna "Dunaj" - serial **10.00** Komisarz Rex - serial **12.00** Katastrofy w przestworzach **16.00** Kojak - serial **18.05** Komisarz Rex - serial **19.05** Hudson i Rex - serial **20.00** Dorwać Cartera - film sensacyjny **22.05** Na szlaku - horror

TV 4

9.00 Dlaczego ja? **11.00** Trudne sprawy **14.00** Policjantki i Policjanci **15.00** Na ratunek 112 **16.00** Policjantki i Policjanci **18.00** Łowcy Skarbów **19.00** Policjantki i Policjanci **20.00** Malanowski. Nowe rozdanie **20.30** Sprawiedliwi - Wydział Kryminalny **22.30** Brzydka prawda - komedia romantyczna

TV6

8.00 Policjantki i Policjanci **9.00** Kobra - oddział specjalny **12.00** 48h. Zaginieni **14.00** Septagon **15.00** Policjantki i Policjanci **16.00** Kobra - oddział specjalny **17.00** Magnum: Detektyw z Hawajów **18.00** Strażnik Teksasu **20.00** Agenci NCIS: Los Angeles **22.55** Sprawiedliwi - Wydział Kryminalny **1.05** Więzienie

Wtorek, 4.02

TVN 7

- **5.15** Szkoła - program obyczajowy
- **7.00** Szpital - program obyczajowy
- **8.00** Ukryta prawda
- **11.10** W - 11 Wydział Śledczy - program kryminalny
- **11.55** Detektywi
- **13.55** Szkoła - program obyczajowy
- **14.55** Sąd rodzinny
- **16.55** Szpital - program obyczajowy
- **19.00** Ukryta prawda
- **20.00** HIT Góra Dantego - film katastroficzny, USA 1997, reż. Roger Donaldson, wyk. Pierce Brosnan, Linda Hamilton, Charles Hallahan, Jamie Renee Smith
- **22.20** Batman - film przygodowy, USA 1989, reż. Tim Burton, wyk. Michael Keaton, Jack Nicholson, Kim Basinger, Robert Wuhl, Pat Hingle, Billy Dee Williams, Michael Gough
- **0.55** Tylko sprawiedliwość - film obyczajowy, USA 2019, reż. Destin Daniel Cretton, wyk. Michael B. Jordan, Jamie Foxx, Brie Larson, Michael Harding
- **3.25** Fachowcy
- **4.00** Dom weselny
- **4.35** Druga strona medalu

TV PULS

- **6.00** Nash Bridges - serial
- **8.00** Kobra - oddział specjalny - serial
- **10.00** Unforgettable: Zapisane w pamięci - serial
- **11.00** Nie igraj z aniołem - serial
- **12.55** Unforgettable: Zapisane w pamięci - serial
- **13.50** Lombard: Życie pod zastaw
- **16.50** Ranczo - serial
- **19.00** Lombard: Życie pod zastaw
- **20.00** HIT Mścicielka - thriller, Francja 2016, reż. Walter Hill, wyk. Caitlin Gerard, Michelle Rodriguez, Sigourney Weaver, Tony Shalhoub
- **22.00** Połączenie - thriller, USA 2013, reż. Brad Anderson, wyk. Abigail Breslin, Evie Thompson, Halle Berry, Morris Chestnut, Roma Maffia
- **23.55** Potępiony - thriller, USA 2007, reż. Scott Wiper, wyk. Steve Austin, Vinnie Jones, Robert Mammone, Tory Mussett
- **2.05** Dzielnica strachu - serial
- **3.05** Lombard: Życie pod zastaw
- **4.00** Menu na miarę
- **5.00** Dzielnica strachu - serial

TRWAM

16.55 Śląskie ślady Świadka Prawdy - błogosławiony Ryszard Henkes **17.10** Prosto o gospodarce **17.30** Zostań Żołnierzem RP **17.45** Muzyczne chwile **17.55** Poczet Wielkich Polaków **18.00** Anioł Pański **18.05** Informacje dnia **18.15** Rozmowy niedokończone **19.25** Święty na każdy dzień **19.30** Każdy maluch to potrafi **19.45** Modlitwa z telefonicznym udziałem dzieci **20.00** Informacje dnia **20.20** Różaniec **20.50** Myśląc Ojczyzna **21.00** Apel Jasnogórski **21.20** Informacje dnia **21.40** Polski Punkt Widzenia **22.00** Gość Oczekiwany **23.30** Cudowna Pani w bukowskim obrazie **23.50** Muzyczne chwile

eprasa.pl 0070d87097

TVP 1

7.00 Transmisja Mszy Świętej
7.30 Niosąc pomoc – reportaż
8.00 Janosik (8) – serial
8.55 Ranczo s.III (34) – serial
9.50 Komisarz Alex (61) – serial
10.45 Ojciec Mateusz (190) – serial
11.35 Królowie (18) – serial
12.10 Agrobiznes
12.35 Magazyn Rolniczy
12.55 U wybrzeży Nowej Zelandii – Muaupoko
14.00 Wichrowe wzgórze (102) – serial
14.55 Jaka to melodia?
15.35 Gra słów. Krzyżówka
16.05 Dziedzictwo (476) – serial
17.00 Teleexpress, Pogoda
17.20 Jaka to melodia?
17.55 Klan (4459) – telenowela
18.25 Reporterzy – magazyn
18.45 Akacjowa 38 (551) – serial
19.30 Program informacyjny 19.30
19.55 Pytanie dnia
20.10 Sport, Pogoda
20.30 Królowie (19) – serial
21.05 Chłopiec w pasiastej piżamie – dramat wojenny, USA, reż. Mark Herman, wyk. Vera Farmiga, Asa Butterfield, Jack Scanlon, Rupert Friend (HIT)
22.50 Regulamin zabijania – dramat, USA, Wielka Brytania, reż. William Friedkin, wyk. Tommy Lee Jones, Samuel L. Jackson, Ben Kingsley, Blair Underwood
1.05 Skłodowska – film biograficzny
3.05 Punkt zapalny – film akcji, USA, Japonia, Francja
4.45 Notacje – cykl dok.
4.55 Zakończenie dnia

TVP 2

4.35 Na dobre i na złe (940) – serial
5.30 M jak miłość (1753) – serial
6.25 Pożyteczni.pl – magazyn
6.55 Barwy szczęścia (3121) – serial
7.30 Pytanie na śniadanie
11.15 Rodzina na Święta – Jak przekazywać dzieciom wiarę? – magazyn
11.50 Jak to się mówi, czyli Kasia u Bralczyka – magazyn
12.30 Koło fortuny – teleturniej
13.15 Miłość i nadzieja (124) – serial
14.05 Va Banque (803) – teleturniej
14.35 Na sygnale (667) – Wzorowy uczeń – serial
15.05 La Promesa – pałac tajemnic (74) – serial
16.00 Koło fortuny – teleturniej
16.35 Familiada – teleturniej
17.20 Miłość i nadzieja (125) – serial
18.15 Va Banque (804) – teleturniej
18.50 Jeden z dziesięciu – teleturniej
19.25 Barwy szczęścia (3121) – serial
20.05 Barwy szczęścia (3122) – serial
20.40 Przepis dnia
20.55 Na dobre i na złe (943) – serial
21.55 Na sygnale (668) – W cywilu nie ma życia – serial
22.25 Na sygnale (669) – Życie za życie – serial
23.00 Wakacyjna terapia – film fabularny, Francja, reż. Elose Lang, wyk. Miou Miou, Camille Cottin, Camille Chamoux (HIT)
0.45 Sanditon (11) – serial
1.40 Sanditon (12) – serial
2.40 Z góry widać lepiej. Wanda Rutkiewicz. Opowieść o kobiecie niezwykłej
4.05 Zakończenie dnia

POLSAT

6.00 Nowy dzień z Polsat News
8.30 Malanowski i Partnerzy
9.30 Sekrety rodziny
10.30 Dlaczego ja?
11.30 Gliniarze
14.35 Dlaczego ja?
15.50 Wydarzenia, Pogoda
16.20 Interwencja
16.30 Na ratunek 112
17.00 Gliniarze
18.00 Pierwsza miłość
18.50 Wydarzenia, Sport, Pogoda
19.20 Gość Wydarzeń
19.40 Uroczysko
20.10 Farma

21.10 Pogromcy duchów: Dziedzictwo – komedia sci - fi, Kanada, USA, 2021, reż. Jason Reitman, wyk. Carrie Coon, Paul Rudd, Finn Wolfhard, Grace Mckenna, Logan Kim, Dan Aykroyd (HIT)
0.00 Szklana pulapka 5 – film sensacyjny, USA, 2013, reż. John Moore, wyk. Bruce Willis, Jai Courtney, Sebastian Koch, Mary Elizabeth Winstead, Yuliya Snigir
2.15 Holmes i Watson – komedia kryminalna, USA, Kanada, 2018, reż. Etan Cohen, wyk. Will Ferrell, John C. Reilly, Ralph Fiennes, Rebecca Hall, Rob Brydon

TVN

5.40 Uwaga!
5.55 Ukryta prawda
6.50 Kuchenne rewolucje
7.45 Dzień Dobry TVN
11.20 Kuchenne rewolucje
12.20 Kuchenne rewolucje
13.25 Ukryta prawda
14.25 Ukryta prawda
15.30 Ukryta prawda
16.35 Detektywi
18.40 Sport, Pogoda, Fakty
19.40 Uwaga!
20.00 Doradca smaku
20.10 Na Wspólnej – serial
20.50 Mistrzowskie pojedynki. Eternal Glory – program rozrywkowy

21.55 Plan doskonały – film sensacyjny, USA 2006, reż. Spike Lee, wyk. Denzel Washington, Clive Owen, Jodie Foster, Christopher Plummer, Willem Dafoe, Chiwetel Ejiofor (HIT)
0.30 Niezgodna – film przygodowy, USA 2014, reż. Neil Burger, wyk. Shailene Woodley, Theo James, Ashley Judd, Jai Courtney, Ray Stevenson, Miles Teller
3.05 MasterChef
4.15 Uwaga!
4.30 Recepta na stary dom
4.55 Kto was tak urządził

SUPER POLSAT

6.45 SuperLudzie Extra **7.00** Na ratunek 112 **8.00** 48H. Zaginieni **10.00** Wydarzenia 24 **10.30** SuperLudzie **11.30** Świat według Kiepskich **14.05** Ninja Warrior Polska **16.00** TOP CHEF **17.30** Świat według Kiepskich **20.00** Bitwa o palety **21.00** W stronę słońca - thriller, USA, 2005, wyk. Steven Seagal, Takao Osawa, Matthew Davis, Eddie George, William Atherton, Juliette Marquis **23.05** Nocna randka - komedia kryminalna, USA, 2010, reż. Shawn Levy, wyk. Steve Carell, Tina Fey, Mark Wahlberg, Taraji P. Henson, Jimmi Simpson **1.00** Bitwa o palety **2.00** Świat według Kiepskich **4.00** Nasz nowy dom

TVP SPORT

6.05 Ryszard Szurkowski **6.40** Piłka nożna - Puchar Hiszpanii **8.45** Piłka ręczna mężczyzn - MŚ Oslo - Finał **10.40** Skoki narciarskie - PŚ, Wisła **12.40** Piłka nożna. Liga Mistrzów - Skróty meczów 8. kolejki **14.35** Pełnosprawni (585) **15.05** Piłka nożna - Eliminacje Mistrzostw Europy 2026 w futsalu, Gorzów Wielkopolski: Polska - Słowacja **16.55** Piłka nożna - Puchar Hiszpanii - 1/4 finału **19.00** Piłka nożna - Puchar Hiszpanii - 1/4 finału - studio **19.25** Piłka nożna - Puchar Hiszpanii - 1/4 finału **21.20** Piłka nożna - Puchar Hiszpanii - 1/4 finału **0.05** Piłka ręczna mężczyzn - MŚ Oslo - Finał

STOPKLATKA

9.00 Jednostka Specjalna "Dunaj" - serial **10.00** Komisarz Rex - serial **12.00** Katastrofy w przestworzach **16.00** Kojak - serial **18.05** Komisarz Rex sezon 2 - Śmierć w masce - serial **19.05** Hudson i Rex - serial **20.00** Snowpiercer: Arka przyszłości - thriller sci - fi **22.40** Sędzia - dramat kryminalny, USA

Środa, 5.02

TVN 7

5.15 Szkoła – program obyczajowy
7.00 Szpital – program obyczajowy
8.00 Ukryta prawda
11.10 W - 11 Wydział Śledczy – program kryminalny
11.55 Detektywi
13.55 Szkoła – program obyczajowy
14.55 Sąd rodzinny
16.55 Szpital – program obyczajowy
19.00 Ukryta prawda
20.00 Karol. Człowiek, który został papieżem – miniserial
22.10 Zawsze jest czas na miłość – komedia obyczajowa, Wielka Brytania, Belgia 2018, reż. Joel Hopkins, wyk. Diane Keaton, Brendan Gleeson, Lesley Manville, Jason Watkins, James Norton, Simon Callow (HIT)
0.20 Saga „Zmierzch": Księżyc w nowiu – horror, USA 2009, reż. Chris Weitz, wyk. Kristen Stewart, Robert Pattinson, Taylor Lautner, Elizabeth Reaser, Peter Facinelli, Michael Sheen, Ashley Greene
2.50 Żyjąc z potworem
3.40 Fachowcy
4.15 Druga strona medalu

TV PULS

6.00 Nash Bridges – serial
8.00 Kobra - oddział specjalny – serial
10.00 Unforgettable: Zapisane w pamięci – serial
11.00 Nie igraj z aniołem – serial
12.55 Unforgettable: Zapisane w pamięci – serial
13.50 Lombard: Życie pod zastaw
16.50 Ranczo – serial
19.00 Lombard: Życie pod zastaw
20.00 Kosmiczny grzech – film sci - fi, USA 2021, reż. Edward Drake, wyk. Brandon Thomas Lee, Bruce Willis, Corey Large, Frank Grillo (HIT)
21.55 G.I. Joe: Czas Kobry – film sensacyjny, USA 2009, reż. Stephen Sommers, wyk. Channing Tatum, Marlon Wayans, Rachel Nichols, Sienna Miller
0.10 Vice: Korporacja zbrodni – film sensacyjny, USA 2015, reż. Brian A. Miller, wyk. Ambyr Childers, Bruce Willis, Bryan Greenberg, Charlotte Kirk
2.10 Dzielnica strachu – serial
3.05 Lombard: Życie pod zastaw
4.05 Taki jest świat

TRWAM

12.55 Bogu się podobać **13.30** Msza święta **14.20** Muzyczne chwile **14.30** Brygada Świętokrzyska **15.00** Bogu i ludziom **15.50** Ma się rozumieć **16.00** Informacje dnia **16.10** Na zdrowie **16.30** Życie jest piękne **17.00** Po stronie prawdy **17.50** Muzyczne chwile **17.55** Poczet Wielkich Polaków **18.00** Anioł Pański **18.05** Informacje dnia **18.15** Rozmowy niedokończone **19.25** Święty na każdy dzień **19.30** Opowieści biblijne **20.00** Informacje dnia **20.20** Różaniec **20.50** Myśląc Ojczyzna **21.00** Apel Jasnogórski **21.20** Informacje dnia **21.40** Polski Punkt Widzenia **22.00** Przetrwaliśmy **22.30** Więźniarki

TTV

5.20 Dobra robota **6.10** Express **6.30** Diabelnie boskie - serial **6.55** Ukryta prawda **7.55** Szpital - program obyczajowy **9.55** Detektywi **10.55** Zakup w ciemno **11.55** Życie na kredycie **12.30** B&B love - program rozrywkowy **13.00** B&B love - program rozrywkowy **13.35** Damy i wieśniaczki. PL **14.35** Zapukaj do moich drzwi - telenowela **15.45** Express **16.05** Gogglebox. Przed telewizorem **17.05** Usterka **17.45** Express **18.00** Sport **18.05** Życie na kredycie **18.40** Zakup w ciemno **19.45** Express **20.05** Zakup w ciemno **21.05** Usterka **21.45** Express **22.00** Nasi w mundurach **23.00** Gogglebox. Przed telewizorem

TV 4

9.00 Dlaczego ja? **11.00** Trudne sprawy **14.00** Policjantki i Policjanci **15.00** Na ratunek 112 **16.00** Policjantki i Policjanci **18.00** Łowcy Skarbów **19.00** Policjantki i Policjanci **20.00** Malanowski. Nowe rozdanie **20.30** Sprawiedliwi - Wydział Kryminalny **22.40** Mission Impossible - film sensacyjny

TV6

6.00 Strażnik Teksasu **8.00** Policjantki i Policjanci **9.00** Kobra - oddział specjalny **12.00** 48h. Zaginieni **14.00** Septagon **15.05** Policjantki i Policjanci **16.00** Kobra - oddział specjalny **17.05** Magnum: Detektyw z Hawajów **18.00** Strażnik Teksasu **20.05** Agenci NCIS: Los Angeles **22.55** Sprawiedliwi - Wydział Kryminalny

TVP 1

7.00 Transmisja Mszy Świętej
7.30 Dobre historie – Rozwijać skrzydła – magazyn
8.00 Janosik (9) – Pobór – serial
8.55 Ranczo s.III (35) – serial
9.50 Komisarz Alex (62) – serial
10.45 Ojciec Mateusz (191) – serial
11.35 Królowie (19) – serial
12.10 Agrobiznes
12.35 Magazyn Rolniczy
12.55 U wybrzeży Nowej Zelandii – Te Tau Ihu
14.00 Wichrowe wzgórze (103) – serial
14.55 Jaka to melodia?
15.35 Gra słów. Krzyżówka
16.05 Dziedzictwo (477) – serial
17.00 Teleexpress, Pogoda
17.20 Jaka to melodia?
17.55 Klan (4460) – telenowela
18.25 Reporterzy – magazyn
18.45 Akacjowa 38 (552) – serial
19.30 Program informacyjny 19.30
19.55 Pytanie dnia
20.10 Sport, Pogoda
20.30 Królowie (20) – Oblężenie Sofii – serial
21.05 Ojciec Mateusz (410) – serial
22.05 Sprawa dla reportera
23.05 Pielgrzym nadziei – film dok.
0.15 Chłopiec w pasiastej piżamie – dramat wojenny, USA, reż. Mark Herman, wyk. Vera Farmiga, Asa Butterfield, Jack Scanlon, Rupert Friend (HIT)
2.00 Braciszek – dramat, reż. Andrzej Barański, wyk. Artur Barciś, Grzegorz Gołaszewski, Henryk Błażejczyk, Bartłomiej Bobrowski, Czesław Bogdański
4.55 Zakończenie dnia

TVP 2

4.35 Na dobre i na złe (941) – serial
5.30 M jak miłość (1754) – serial
6.20 Operacja zdrowie – Cukier w naszej diecie
6.55 Barwy szczęścia (3122) – serial
7.30 Pytanie na śniadanie
11.20 Lena na Bałkanach (5) – Góry
11.50 Magiczne Podhale z Sebastianem Karpielem Bułecką
12.30 Koło fortuny – teleturniej
13.15 Miłość i nadzieja (125) – serial
14.00 Va Banque (804) – teleturniej
14.35 Na sygnale (668) – W cywilu nie ma życia – serial
15.05 La Promesa – pałac tajemnic (75) – serial
16.00 Koło fortuny – teleturniej
16.35 Familiada – teleturniej
17.20 Miłość i nadzieja (126) – serial
18.15 Va Banque (805) – teleturniej
18.50 Jeden z dziesięciu – teleturniej
19.25 Barwy szczęścia (3122) – serial
20.05 Barwy szczęścia (3123) – serial
20.50 Romuald Lipko – Niezapomniane melodie – widowisko
21.55 Kruk s.II – Czorny Woron nie śpi (2) – serial
22.55 Informacje kulturalne
23.15 Capone – dramat, Kanada, USA, reż. Josh Trank, wyk. Tom Hardy, Linda Cardellini, Matt Dillon, Al Sapienza (HIT)
1.05 Sprawiedliwość (3) – serial
2.30 Obywatel Jones – dramat, Wielka Brytania, Polska, Ukraina, reż. Agnieszka Holland, wyk. James Norton, Peter Sarsgaard, Vanessa Kirby, Krzysztof Pieczyński, Kenneth Cranham
4.25 Zakończenie dnia

POLSAT

6.00 Nowy dzień z Polsat News
8.30 Malanowski i Partnerzy
9.30 Sekrety rodziny
10.30 Dlaczego ja?
11.30 Gliniarze
14.35 Dlaczego ja?
15.50 Wydarzenia, Pogoda
16.20 Interwencja
16.30 Na ratunek 112
17.00 Gliniarze
18.00 Pierwsza miłość
18.50 Wydarzenia, Sport, Pogoda
19.20 Gość Wydarzeń
19.40 Uroczysko
20.10 Farma

21.10 Wpadka – komedia romantyczna, USA, 2007, reż. Judd Apatow, wyk. Seth Rogen, Katherine Heigl, Paul Rudd, Leslie Mann, Jason Segel, Jay Baruchel, Jonah Hill, Kristen Wiig (HIT)
0.05 Drugi Hotel Marigold – komediodramat, Wielka Brytania, USA, 2015, reż. John Madden, wyk. Judi Dench, Maggie Smith, Bill Nighy, Dev Patel, David Strathairn, Celia Imrie, Richard Gere
2.40 Nasz nowy dom
3.40 Nasz nowy dom
4.45 Disco Gramy
5.25 Telezakupy TV Okazje

TVN

5.40 Uwaga!
5.55 Ukryta prawda
6.50 Kuchenne rewolucje
7.45 Dzień Dobry TVN
11.20 Kuchenne rewolucje
12.20 Kuchenne rewolucje
13.25 Ukryta prawda
16.35 Detektywi
18.40 Sport, Pogoda, Fakty
19.40 Uwaga!
20.00 Doradca smaku
20.10 Na Wspólnej – serial
20.50 Kuchenne rewolucje

21.55 Polowanie na druhny – komedia romantyczna, USA 2005, reż. David Dobkin, wyk. Vince Vaughn, Christopher Walken, Rachel McAdams, Isla Fisher, Jane Seymour, Owen Wilson (HIT)
0.30 Dziennik Bridget Jones – komedia romantyczna, Francja, Wielka Brytania, USA 2001, reż. Sharon Maguire, wyk. Renée Zellweger, Colin Firth, Hugh Grant, Gemma Jones, Jim Broadbent
2.30 Belfer – miniserial
3.30 Szpital – program obyczajowy
4.20 Uwaga!
4.35 Jak to jest zrobione? – serial
5.00 Kto was tak urządził

SUPER POLSAT

6.45 SuperLudzie Extra **7.00** Na ratunek 112 **8.00** 48H. Zaginieni **10.00** Wydarzenia 24 **10.30** Małe Wielkie Marzenia **11.30** Świat według Kiepskich **14.05** Ninja Warrior Polska **16.00** TOP CHEF **17.30** Świat według Kiepskich **20.00** Bitwa o palety **21.05** Nocna randka - komedia kryminalna, USA, 2010, reż. Shawn Levy, wyk. Steve Carell, Tina Fey, Mark Wahlberg, Taraji P. Henson, Jimmi Simpson **23.00** Terminal - thriller, Irlandia, Wielka Brytania, Hong Kong, Węgry, USA, 2018, reż. Vaughn Stein, wyk. Margot Robbie, Simon Pegg, Dexter Fletcher **1.00** Bitwa o palety **2.00** Świat według Kiepskich

TVP SPORT

5.40 Strongman - Liga Mistrzów - Finlandia **6.40** Piłka nożna - Puchar Hiszpanii - 1/4 finału **8.45** Piłka nożna - Eliminacje ME 2026 w futsalu: Polska - Słowacja **10.30** Skoki narciarskie - PŚ, Zakopane **12.30** Piłka nożna - Puchar Hiszpanii - 1/4 finału **16.40** RING TVP SPORT **17.35** Hokej na lodzie - Turniej EIHC, Sosnowiec: Polska - Włochy **17.55** Hokej na lodzie - Turniej EIHC, Sosnowiec: Polska - Włochy **20.35** Piłka nożna - Puchar Hiszpanii - 1/4 finału **20.55** Piłka nożna - Puchar Hiszpanii - 1/4 finału **23.35** Sportowy Wieczór **0.05** Koszykówka kobiet - Eliminacje EURO 2025, Wilno: Litwa - Polska

STOPKLATKA

6.00 Kabaretowe hity **6.45** Na kłopoty Bednarski - serial **9.00** Jednostka Specjalna "Dunaj" - serial **10.00** Komisarz Rex - serial **12.00** Katastrofy w przestworzach **16.00** Kojak - serial **18.05** Komisarz Rex - serial **19.05** Hudson i Rex - serial **20.00** Jaja w tropikach - komedia wojenna **22.10** Nawiedzony - horror

TV 4

8.00 Bogaty Dom - Biedny Dom **9.00** Dlaczego ja? **11.00** Trudne sprawy **14.00** Policjantki i Policjanci **15.00** Na ratunek 112 **16.00** Policjantki i Policjanci **18.00** Łowcy Skarbów **19.00** Policjantki i Policjanci **20.00** Malanowski. Nowe rozdanie **20.30** Sprawiedliwi - Wydział Kryminalny **22.40** Dziedzictwo. Hereditary - horror

Czwartek, 6.02

TVN 7

5.15 Szkoła – program obyczajowy
7.00 Szpital – program obyczajowy
8.00 Ukryta prawda
11.10 W - 11 Wydział Śledczy – program kryminalny
11.55 Detektywi
13.55 Szkoła – program obyczajowy
14.55 Sąd rodzinny
16.55 Szpital – program obyczajowy
19.00 Ukryta prawda
20.00 W starym dobrym stylu – komedia kryminalna, USA 2017, reż. Zach Braff, wyk. Morgan Freeman, Michael Caine, Alan Arkin, Matt Dillon (HIT)
22.10 Showtime – komedia, USA 2002, reż. Tom Dey, wyk. Robert De Niro, Eddie Murphy, Rene Russo, William Shatner, Chris Ufland, Nestor Serrano
0.10 Góra Dantego – film katastroficzny, USA 1997, reż. Roger Donaldson, wyk. Pierce Brosnan, Linda Hamilton, Charles Hallahan, Jamie Renee Smith
2.15 Żyjąc z potworem
3.05 Zbrodnie z pierwszych stron gazet
3.55 Fachowcy

TV PULS

6.00 Nash Bridges – serial
8.00 Kobra - oddział specjalny – serial
10.00 Unforgettable: Zapisane w pamięci – serial
11.00 Nie igraj z aniołem – serial
12.55 Unforgettable: Zapisane w pamięci – serial
13.50 Lombard: Życie pod zastaw
16.50 Ranczo – serial
19.00 Lombard: Życie pod zastaw
20.00 Przypadkowy mąż – komedia romantyczna, Irlandia, USA 2008, reż. Griffin Dunne, Hugh Wilson, wyk. Colin Firth, Jeffrey Dean Morgan, Sam Shepard, Uma Thurman (HIT)
22.00 Dwa miliony dolarów napiwku – komedia, USA 1994, reż. Andrew Bergman, wyk. Bridget Fonda, Isaac Hayes, Nicolas Cage, Rosie Perez, Seymour Cassel
0.00 Ajlawju – komedia, Polska 1999, reż. Marek Koterski, wyk. Cezary Pazura, Cezary Żak, Katarzyna Figura, Michał Koterski, Zbigniew Buczkowski
2.00 Dzielnica strachu – serial

TRWAM

12.20 Wykłady z konferencji "Reminiscencje śmierci ks. Jerzego Popiełuszki" **12.40** Leśne rzeki **13.20** Przegląd katolickiego tygodnika "Niedziela" **13.30** Msza święta **14.20** Muzyczne chwile **14.35** Komarowska Wiktoria **15.00** Po stronie prawdy **15.50** Ma się rozumieć **16.00** Informacje dnia **16.10** Z wędką nad wodę **16.35** Sól ziemi **17.00** Msza św. **19.25** Akademia pro - life **19.30** Przyjaciele i bohaterowie **20.00** Informacje dnia **20.20** Różaniec **20.50** Głos Polski **21.00** Apel Jasnogórski **21.20** Informacje dnia **21.40** Polski Punkt Widzenia **22.00** Głos serca **22.45** Więzy krwi **23.50** Muzyczne chwile

TTV

5.20 Dobra robota **6.10** Express **6.30** Diabelnie boskie - serial **6.55** Ukryta prawda **7.55** Szpital - program obyczajowy **9.55** Detektywi **10.55** Zakup w ciemno **11.55** Życie na kredycie **12.30** B&B love - program rozrywkowy **13.35** Damy i wieśniaczki. PL **14.35** Zapukaj do moich drzwi - telenowela **15.45** Express **16.05** Gogglebox. Przed telewizorem **17.05** Dobra robota **17.45** Express **18.00** Sport **18.05** Życie na kredycie **18.40** Zakup w ciemno **19.45** Express **20.05** Zakup w ciemno **21.05** Usterka **21.45** Express **22.00** Życie na kredycie **22.30** Życie na kredycie **23.05** 99 - Gra o wszystko. VIP **0.05** Żony Podlasia

TV6

8.00 Policjantki i Policjanci **9.00** Kobra - oddział specjalny **12.00** 48h. Zaginieni **14.00** Septagon **15.00** Policjantki i Policjanci **16.00** Kobra - oddział specjalny **17.05** Magnum: Detektyw z Hawajów **18.00** Strażnik Teksasu **20.00** Agenci NCIS: Los Angeles **22.55** Sprawiedliwi - Wydział Kryminalny **1.05** Więzienie

eprasa.pl 0070d87097

TVP 1

7.30 Perła miłości – reportaż
8.00 Janosik (10) – serial
8.55 Ranczo s.III (36) – serial
9.50 Komisarz Alex (63) – serial
10.45 Ojciec Mateusz (192) – serial
11.35 Okrasa łamie przepisy
12.10 Agrobiznes
12.35 Magazyn Rolniczy
12.55 U wybrzeży Nowej Zelandii – Te Moananui a Toi
14.00 Wichrowe wzgórze (104) – serial
14.55 Jaka to melodia?
15.35 Gra słów. Krzyżówka
16.05 Dziedzictwo (478) – serial
17.00 Teleexpress, Pogoda
17.20 Jaka to melodia?
17.55 Klan (4461) – telenowela
18.25 Reporterzy – magazyn
18.45 Akacjowa 38 (553) – serial
19.30 Program informacyjny 19.30
19.55 Pytanie dnia
20.10 Sport, Pogoda
20.30 Królowie (21) – serial
21.05 Klangor (5) – serial
22.05 Wielki Szu – film sensacyjny, reż. Sylwester Chęciński, wyk. Jan Nowicki, Andrzej Pieczyński, Karol Strasburger, Dorota Pomykała, Leon Niemczyk (HIT)
23.55 Zezowate szczęście – komediodramat, reż. Andrzej Munk, wyk. Bogumił Kobiela, Maria Ciesielska, Barbara Kwiatkowska, Krystyna Karkowska, Mariusz Dmochowski
2.00 Regulamin zabijania – dramat, USA, Wielka Brytania
4.15 Sagrada Familia – wyzwanie dla Gaudiego – film dok.
5.15 Zakończenie dnia

TVP 2

4.30 Na dobre i na złe (942) – serial
5.30 M jak miłość (1755) – serial
6.20 Anna Dymna – spotkajmy się – Agata Śmietana
6.55 Barwy szczęścia (3123) – serial
7.30 Pytanie na śniadanie
11.15 Operacja Zdrowie
11.50 Tańcząca ze światem – Tunezja – Beduini
12.30 Koło fortuny – teleturniej
13.15 Miłość i nadzieja (126) – serial
14.05 Va Banque (805) – teleturniej
14.35 Na sygnale (669) – serial
15.05 La Promesa – pałac tajemnic (76) – serial
16.00 Koło fortuny – teleturniej
16.35 Familiada – teleturniej
17.20 Miłość i nadzieja (127) – serial
18.15 Va Banque (806) – teleturniej
18.50 Jeden z dziesięciu – teleturniej
19.25 Barwy szczęścia (3123) – serial
20.05 Barwy szczęścia (3124) – serial
20.45 Postaw na milion – teleturniej
21.45 Kino relaks – Okrucieństwo nie do przyjęcia – komedia, USA, reż. Joel Coen, wyk. George Clooney, Catherine Zeta - Jones, Geoffray Rush, Billy Bob Thornton (HIT)
23.35 Blue Moon (6) – serial
0.30 Wakacyjna terapia – film fabularny, Francja, reż. Elose Lang, wyk. Miou Miou, Camille Cottin, Camille Chamoux
2.15 Capone – dramat, Kanada, USA, reż. Josh Trank, wyk. Tom Hardy, Linda Cardellini, Matt Dillon, Al Sapienza
4.05 Rodzinka.pl – serial
4.30 Zakończenie dnia

Piątek, 7.02

TVN 7

5.15 Szkoła – program obyczajowy
7.00 Szpital – program obyczajowy
8.00 Ukryta prawda
11.10 W – 11 Wydział Śledczy – program kryminalny
11.55 Detektywi
13.55 Szkoła – program obyczajowy
14.55 Sąd rodzinny
16.55 Szpital – program obyczajowy
19.00 Ukryta prawda
20.00 Ocean's Eleven: Ryzykowna gra – film sensacyjny, USA 2001, reż. Steven Soderbergh, wyk. George Clooney, Brad Pitt, Julia Roberts, Matt Damon, Andy Garcia, Don Cheadl (HIT)
22.30 Królowa przetrwania
23.25 Saga „Zmierzch": Księżyc w nowiu – horror, USA 2009, reż. Chris Weitz, wyk. Kristen Stewart, Robert Pattinson, Taylor Lautner, Elizabeth Reaser, Peter Facinelli, Michael Sheen, Ashley Greene
2.05 Żyjąc z potworem
2.55 Zbrodnie z pierwszych stron gazet
3.45 Fachowcy
4.20 Druga strona medalu

TV PULS

6.00 Nash Bridges – serial
8.00 Kobra – oddział specjalny – serial
10.00 Unforgettable: Zapisane w pamięci – serial
11.00 Nie igraj z aniołem – serial
12.55 Unforgettable: Zapisane w pamięci – serial
13.50 Lombard: Życie pod zastaw
16.50 Ranczo – serial
19.00 Lombard: Życie pod zastaw
20.00 Skazany – film sensacyjny, USA 2017, reż. Ric Roman Waugh, wyk. Jon Bernthal, Lake Bell, Nikolaj Waldau - Coster, Omari Hardwick (HIT)
22.35 Vendetta – dramat sensacyjny, USA 2015, reż. Jen Soska, Sylvia Soska, wyk. Dean Cain, Michael Eklund, Paul Wight
0.15 Bad Boy – film sensacyjny, Polska 2020, reż. Patryk Vega, wyk. Andrzej Grabowski, Antoni Królikowski, Katarzyna Zawadzka, Maciej Stuhr, Małgorzata Kożuchowska
2.30 Lombard: Życie pod zastaw
3.30 Menu na miarę
4.35 Menu na miarę

TVP 1

7.00 Transmisja Mszy Świętej
7.40 Pełnosprawni – magazyn
8.10 Czarne chmury (6) – serial
9.15 Ranczo s.III (37) – serial
10.15 Komisarz Alex (64) – serial
11.15 Ojciec Mateusz (193) – serial
12.05 Film dok.
12.40 Shenandoah – western, USA, reż. Andrew McLagen, wyk. James Stewart, Doug McClure, Glenn Corbert, Patrick Wayne, Rosemary Forsyth
14.30 Okrasa łamie przepisy
15.10 U Pana Boga w ogródku (8) – serial
16.05 Dziedzictwo (479) – serial
17.00 Teleexpress, Pogoda
17.35 Żona dla Polaka (5)
18.40 Jaka to melodia?
19.30 Program informacyjny 19.30
19.55 Pytanie dnia
20.05 Sport, Pogoda
20.20 Człowiek mafii – film fabularny, USA, reż. Scott Mann, wyk. Kate Bosworth, Robert De Niro, Jeffrey Dean Morgan (HIT)
22.05 Zatoka szpiegów (6) – serial
23.05 Pozdrowienia z Paryża – film akcji, Francja, reż. Pierre Morel, wyk. John Travolta, Jonathan Rhys Meyers, Kasia Smutniak
0.50 Wielki Szu – film sensacyjny, reż. Sylwester Chęciński, wyk. Jan Nowicki, Andrzej Pieczyński, Karol Strasburger, Dorota Pomykała, Leon Niemczyk, Grażyna Szapołowska, Teresa Sawicka, Jan Frycz, Grażyna Trela, Jerzy Bończak
2.40 Jaka to melodia?

TVP 2

4.55 Barwy szczęścia (3120 – 3122) – serial
6.35 M jak miłość (1845) – serial
7.30 Pytanie na śniadanie
11.20 To jest grane
11.55 Czterdziestolatek (10 – 11) – serial
14.00 Familiada – teleturniej
14.35 Koło fortuny – teleturniej
15.15 Szansa na sukces. Opole 2024 – Elektryczne Gitary
16.25 Na dobre i na złe (943) – serial
17.30 Więcej niż wszystko – film fabularny, USA, reż. Menahem Golan, wyk. Sylvester Stallone, Robert Loggia, Susan Blakey, Rick Zumwalt
19.10 Słowo na niedzielę – Czym różnię się od Szymona?
19.25 Rodzinka.pl s.VI (135) – Zawsze z rodziną – serial
20.00 The Voice Senior – Półfinał
23.05 Ile waży koń trojański? – komedia, reż. Juliusz Machulski, wyk. Ilona Ostrowska, Maciej Marczewski, Robert Więckiewicz, Danuta Szaflarska, Sylwia Dziorek, Katarzyna Kwiatkowska, Małgorzata Buczkowska - Szlenkier, Andrzej Młynarczyk (HIT)
1.20 Kruk s.II – Czorny Woron nie śpi (2) – serial
2.25 Okrucieństwo nie do przyjęcia – komedia, USA, reż. Joel Coen, wyk. George Clooney, Catherine Zeta - Jones, Geoffray Rush, Billy Bob Thornton
4.15 Rodzinka.pl s.VI (147) – Milcząca większość – serial
4.50 Zakończenie dnia

Sobota, 8.02

TVN 7

5.25 Szkoła – program obyczajowy
6.20 New Looney Tunes II – anim.
7.05 Wiza na miłość pierwsze spotkanie
8.05 Sprytne pomysły Jagny
8.40 Nancy Drew i ukryte schody – film familijny, USA 2019
10.35 Magda gotuje internet
11.10 Mówię Wam
11.50 Ukryta prawda
13.55 Anatomia piękna
14.55 Mój przyjaciel delfin – film przygodowy, USA 2011
17.20 Powrót Batmana – film przygodowy, USA 1992
20.00 Saga „Zmierzch": Zaćmienie – horror, USA 2010, reż. David Slade, wyk. Kristen Stewart, Robert Pattinson, Taylor Lautner, Billy Burke, Dakota Fanning (HIT)
22.45 Mortal Kombat – film przygodowy, USA 2021, reż. Simon McQuoid, wyk. Lewis Tan, Jessica McNamee, John Lawson
0.55 Polowanie na druhny – komedia romantyczna, USA
3.05 Zbrodnie z pierwszych stron gazet
3.55 Fachowcy

TV PULS

6.00 Kobra – oddział specjalny – serial
9.05 Taki jest świat
10.00 Lombard: Życie pod zastaw
12.00 Lombard: Życie pod zastaw
14.00 Lombard: Życie pod zastaw
16.00 Lombard: Życie pod zastaw
18.00 Lombard: Życie pod zastaw
20.00 G.I. Joe: Odwet – film sensacyjny, USA 2013, reż. Jon M. Chu, wyk. Adrianne Palicki, Bruce Willis, Byung - Hun Lee, Channing Tatum, D.J Cotrona (HIT)
22.10 Top Gun – film sensacyjny, USA 1986, reż. Tony Scott, wyk. Tom Cruise, Val Kilmer, Kelly McGillis, Anthony Edwards
0.20 Połączenie – thriller, USA 2013, reż. Brad Anderson, wyk. Abigail Breslin, Evie Thompson, Halle Berry, Morris Chestnut, Roma Maffia
2.20 Dyżur
3.00 Taki jest świat
4.00 Menu na miarę
4.35 Menu na miarę
5.00 Dyżur
5.30 Dyżur

POLSAT

6.00 Nowy dzień z Polsat News
8.00 halo tu polsat
11.25 Gliniarze
14.35 Dlaczego ja?
15.50 Wydarzenia, Pogoda
16.20 Interwencja
16.30 Na ratunek 112
17.00 Gliniarze
18.00 Pierwsza miłość
18.50 Wydarzenia, Sport, Pogoda
19.15 Lepsza Polska
19.40 Uroczysko
20.10 Farma

21.10 Wyzwanie – dramat kryminalny, Polska, 2020, reż. Maciej Dutkiewicz, wyk. Eryk Lubos, Rafał Królikowski, Nel Kaczmarek, Katarzyna Dąbrowska, Aleksandra Popławska, Nikodem Rozbicki, Andrzej Grabowski, Maciej Musiałowski (HIT)
23.45 Zabójcze maszyny – film sci - fi, USA, Nowa Zelandia, Japonia, 2018, reż. Christian Rivers, wyk. Hera Hilmar, Robert Sheehan, Hugo Weaving, Jihae, Ronan Raftery
2.35 Underworld: Bunt Lykanów – horror, USA, Nowa Zelandia, 2009, reż. Patrick Tatopoulos, wyk. Rhona Mitra, Michael Sheen, Bill Nighy, Steven Mackintosh, Kate Beckinsale

TVN

5.40 Uwaga!
5.55 Ukryta prawda
6.50 Kuchenne rewolucje
7.45 Dzień Dobry TVN
11.20 Kuchenne rewolucje
13.25 Ukryta prawda
16.35 Detektywi
18.40 Sport
18.50 Kroniki Pucharu Świata w skokach narciarskich
18.55 Pogoda , Fakty
19.40 Uwaga!

20.00 Jack Reacher – film sensacyjny, USA 2012, reż. Christopher McQuarrie, wyk. Tom Cruise, Rosamund Pike, Richard Jenkins, David Oyelowo, Robert Duvall, Werner Herzog (HIT)
22.50 Dzień próby – film sensacyjny, USA 2001, reż. Antoine Fuqua, wyk. Denzel Washington, Ethan Hawke, Scott Glenn, Tom Berenger, Harris Yulin, Raymond J. Barry, Cliff Curtis, Dr. Dre, Snoop Dogg, Macy Gray
1.20 Kuba Wojewódzki
2.20 Belfer – miniserial
3.25 Uwaga!
3.40 Szpital – program obyczajowy
4.25 Kto was tak urządził
4.50 Recepta na stary dom

TRWAM

15.50 Ma się rozumieć **16.00** Informacje dnia **16.10** Natura Obiektywnie **16.30** Mateczniki Polskości **16.40** Prosto o gospodarce **17.00** O. Rafał, kto go nie zna? **17.30** Geopolityka **17.55** Poczet Wielkich Polaków **18.00** Anioł Pański **18.05** Informacje dnia **18.15** Westerplatte Młodych **19.00** Warto zauważyć... **19.30** Brat Franciszek **20.00** Informacje dnia **20.20** Różaniec **20.50** Myśląc Ojczyzna **21.00** Apel Jasnogórski **21.20** Informacje dnia **21.40** Polski Punkt Widzenia **22.00** Spektakl teatralny. Powrót posła **23.15** Przegląd Katolickiego Tygodnika "Niedziela" **23.20** Święty na każdy dzień **23.25** Regał

POLSAT

6.00 Nowy dzień z Polsat News
8.00 halo tu polsat
11.30 Gliniarze
16.30 Nasz nowy dom
17.30 Awantura o kasę
18.50 Wydarzenia, Sport, Pogoda
19.15 Prezydenci i Premierzy
19.55 Kabaret na żywo. Nowy skłAD 2

22.00 Lucy – film sci - fi, Francja, Niemcy, USA, Tajwan, 2014, reż. Luc Besson, wyk. Scarlett Johansson, Morgan Freeman, Choi Min - sik, Amr Waked, Julian Rhind - Tutt, Pilou Asbak - Lucy (Scarlett Johansson) mieszkająca na Tajwanie studentka zostaje namówiona przez swojego chłopaka do dostarczenia ważnej teczki pewnemu biznesmenowi. (HIT)
0.00 Wydział zabójstw, Hollywood – komedia sensacyjna, USA, 2003, reż. Ron Shelton, wyk. Harrison Ford, Josh Hartnett, Lena Olin, Isaiah Washington, Bruce Greenwood, Lolita Davidovich
2.30 Świat według Kiepskich
4.45 Disco Gramy

TVN

5.35 Uwaga!
5.50 Ukryta prawda
6.45 Kuchenne rewolucje – program kulinarno - rozrywkowy
7.45 Dzień Dobry TVN
11.20 Na Wspólnej Omnibus – serial
13.15 Ciężarówką przez Australię
14.25 Mistrzowskie pojedynki. Eternal Glory
15.30 Skoki narciarskie: PŚ, Lake Placid
18.15 Milionerzy
18.40 Sport, Pogoda , Fakty

19.30 Bridget Jones: W pogoni za rozumem – komedia romantyczna, Wielka Brytania, USA, Francja, Niemcy, Irlandia 2004, reż. Beeban Kidron, wyk. Renée Zellweger, Hugh Grant, Colin Firth, Jacinda Barrett (HIT)
21.55 Lepiej późno niż później – komediodramat, USA 2003, reż. Nancy Meyers, wyk. Jack Nicholson, Diane Keaton, Keanu Reeves, Frances McDormand, Amanda Peet
0.25 Piekielna zemsta – film sensacyjny, USA 2011, reż. Patrick Lussier, wyk. Nicolas Cage, Amber Heard, William Fichtner, Billy Burke, David Morse
2.40 MasterChef
3.50 Uwaga!

TRWAM

15.30 Wierzę w Boga **16.00** Informacje dnia **16.10** Historia PL **17.00** Powołani **17.30** Przełamując bariery **17.55** Poczet Wielkich Polaków **18.00** Anioł Pański **18.05** Informacje dnia **18.15** Rozmowy niedokończone **19.25** Święty na każdy dzień **19.30** Manna z Nieba **19.45** Modlitwa z telefonicznym udziałem dzieci **20.00** Informacje dnia **20.20** Różaniec **20.50** Myśląc Ojczyzna **21.00** Apel Jasnogórski **21.20** Informacje dnia **21.40** Polski Punkt Widzenia **22.00** Warto być ojcem **22.15** Zapomniany Sprawiedliwy - Tadeusz Modelski **23.00** Odpowiedzialni za Kościół **23.30** Stanisław Kulon - świadek Sybiru

SUPER POLSAT

6.45 SuperLudzie Extra **7.00** Na ratunek 112 **8.00** 48H. Zaginieni **10.00** Wydarzenia 24 **10.30** Sołtysi **11.30** Świat według Kiepskich **14.05** Ninja Warrior Polska **15.55** TOP CHEF **17.30** Świat według Kiepskich **19.00** Bitwa o palety **21.00** Bloodshot - film sci - fi, USA, 2019, reż. Dave Wilson, wyk. Vin Diesel, Eiza González, Sam Heughan, Toby Kebbell, Talulah Riley, Guy Pearce, Alex Hernandez **23.20** Ktoś całkiem obcy - thriller, USA, 2007, reż. James Foley, wyk. Halle Berry, Bruce Willis, Richard Portnow, Gary Dourdan, Florencia Lozano **1.40** Backdoor - wyjście awaryjne **2.10** Świat według Kiepskich

TVP SPORT

6.05 Wanda Rutkiewicz **6.40** Piłka nożna - Puchar Hiszpanii - 1/4 finału **8.45** Hokej na lodzie - Turniej EIHC: Polska - Włochy **10.55** RING TVP SPORT **11.50** Piłka nożna - Eliminacje ME 2026 w futsalu, Gorzów Wielkopolski: Polska - Słowacja **13.40** Piłka nożna - Puchar Hiszpanii **15.45** Koszykówka kobiet - Eliminacje EURO 2025: Litwa - Polska **17.35** Hokej na lodzie - Turniej EIHC: Polska - Węgry **20.45** Piłka nożna - Puchar Hiszpanii - 1/4 finału - podsumowanie **22.30** Sportowy Wieczór **23.15** Boks - Gala w Londynie, Wembley Arena - podsumowanie - walka wieczoru: Adam Azim - Sergiej Lipinets

TTV

5.20 Dobra robota **6.10** Express **6.30** Diabelnie boskie - serial **6.55** Ukryta prawda **7.55** Szpital - program obyczajowy **9.55** Detektywi **10.55** Zakup w ciemno **11.55** Życie na kredycie **12.30** B&B love - program rozrywkowy **13.35** Żony Podlasia **14.35** Zapukaj do moich drzwi - telenowela **15.45** Express **16.05** Gogglebox. Przed telewizorem **17.05** Dobra robota **17.45** Express **18.00** Sport **18.05** Zakup w ciemno **19.05** Życie na kredycie **19.45** Express **20.05** Życie na kredycie **20.40** Gogglebox. Przed telewizorem **21.45** Express **22.05** Diabelnie boskie - serial **22.30** Diabelnie boskie - serial **23.00** Gogglebox. Przed telewizorem

SUPER POLSAT

6.45 SuperLudzie Extra **7.05** Był sobie kosmos **8.10** Były sobie Ameryki **10.00** Klopsiki i inne zjawiska pogodowe - film anim. **12.00** Świat według Kiepskich **15.00** Złomiarze **17.00** Bitwa o palety **19.00** Mama na obcasach - komediodramat, USA, 2004, reż. Garry Marshall, wyk. Kate Hudson, John Corbett, Joan Cusack, Hayden Panettiere, Spencer Breslin, Abigail Breslin, Helen Mirren, Felicity Huffman **21.30** Terminal - thriller, 2018, reż. Vaughn Stein **23.30** Bloodshot - film sci - fi, USA, 2019, reż. Dave Wilson **1.50** Backdoor - wyjście awaryjne **2.20** Świat według Kiepskich

TVP SPORT

6.40 NBA z lat 90 - tych **8.45** Kamerą TVP Sport - Wim Fissette **9.30** Kamerą TVP SPORT - To zależy **10.00** Tenis ziemny - Turniej ITF kobiet w Lesznie - 1/2 finału **14.05** Hokej na lodzie - Turniej EIHC, Sosnowiec: Polska - Słowenia **17.00** Lekkoatletyka - Halowy mityng. Orlen Cup, Łódź **20.15** Tenis ziemny - Turniej ITF kobiet w Lesznie - 1/2 finału **22.00** Sportowy Wieczór **22.40** Hokej na lodzie - Turniej EIHC, Sosnowiec: Polska - Słowenia **0.50** Piłka nożna - Puchar Hiszpanii - 1/4 finału: Leganes - Real Madryt **3.00** Boks - Gala w Tokio - walka wieczoru: J. Nakatani - V. Astrolabio **4.00** Boks - Gala w Tijuanie

TTV

5.10 Ciężarówką przez Stany **5.55** Usterka **6.25** Express **6.45** DeFacto **7.45** Żony Podlasia **8.45** Gogglebox. Przed telewizorem **9.45** Express **10.05** Ciężarówką przez Stany **11.05** Nic do zgłoszenia **12.05** Dobra robota **12.40** Zakup w ciemno **14.40** 99 - Gra o wszystko. VIP **15.45** Express **16.05** Gogglebox. Przed telewizorem **17.05** Usterka **17.45** Express **18.05** Damy i wieśniaczki. PL **19.15** Diabelnie boskie - serial **19.45** Express **20.00** Zakup w ciemno **21.00** Gogglebox. Przed telewizorem **22.00** Damy i wieśniaczki. PL **23.00** Gogglebox. Przed telewizorem **1.00** Diabelnie boskie - serial

STOPKLATKA

6.00 Kabaretowe hity **6.45** Na kłopoty Bednarski - serial **9.00** Jednostka Specjalna "Dunaj" - serial **10.00** Komisarz Rex - serial **12.00** Katastrofy w przestworzach **16.00** Kojak - serial **18.05** Komisarz Rex - serial **19.05** Hudson i Rex - serial **20.00** Show - film sensacyjny **22.45** Impostor - horror, Irlandi

TV 4

8.00 Bogaty Dom - Biedny Dom **9.00** Dlaczego ja? **11.00** Trudne sprawy **14.00** Policjantki i Policjanci **15.00** Na ratunek 112 **16.00** Policjantki i Policjanci **18.00** Łowcy Skarbów **19.00** Policjantki i Policjanci **20.00** Gwiazdy Kabaretu **21.00** Gwiazdy Kabaretu **22.10** Kulisy filmu "Nieprzyjaciel" **22.35** Lot - dramat

TV6

8.00 Policjantki i Policjanci **9.00** Kobra - oddział specjalny **12.00** 48h. Zaginieni **14.00** Septagon **15.00** Policjantki i Policjanci **16.00** Kobra - oddział specjalny **17.00** Magnum: Detektyw z Hawajów **18.00** Strażnik Teksasu **20.00** Kryminalne zagadki Miami **21.55** Kości **23.55** Operacja Overlord - horror, USA

STOPKLATKA

67.00 Komisarz Rex - serial **10.00** Hudson i Rex - serial **12.00** Robin z Sherwood - serial **14.10** Mściciel z Laramie - western **16.30** Jumper - film akcji **18.05** Kto pierwszy, ten lepszy - komedia **20.00** Głośne hity: Ślepa furia - film akcji **21.50** Legionista - film akcji **23.50** Twarda sztuka - komediodramat

TV 4

6.00 Łowcy Skarbów **7.00** Galileo **11.05** JesteśmyDlaDzieci **11.30** Ewa gotuje **12.00** Dancing with the Stars. Taniec z Gwiazdami **13.55** Gwiazdy Kabaretu **14.55** Policjantki i Policjanci **20.00** Sprawiedliwi - Wydział Kryminalny **22.25** Bez litości - film sensacyjny **1.00** Gwiazdy Kabaretu

TV6

9.10 Kung Fu Panda: Sekrety Potężnej Piątki - film anim. **9.45** Prezent Nocnej Furii - film anim. **10.20** Shaolin gola - komedia sensacyjna **12.00** Magnum: Detektyw z Hawajów **16.50** Columbo **20.00** Kryminalne zagadki Miami **21.55** Kości **22.55** Kości **23.55** Mission Impossible - film sensacyjny, USA

eprasa.pl 0070d87097

TVP 1

7.00 **Transmisja Mszy Świętej**
8.00 **Tydzień**
8.35 **Stawka większa niż życie (11 – 12) –** serial
10.55 **Komisarz Alex (65) –** serial
11.55 **Między ziemią a niebem**
12.00 **Anioł Pański**
12.15 **Między ziemią a niebem**
12.45 **Pielgrzymi Nadziei**
13.05 **Raj na Ziemi. Dziewicza planeta – Namib. Wybrzeże Szkieletowe i okolice**
14.00 **Fascynująca Szwajcaria – Gryzonia zimą –** cykl dok.
14.30 **Chłopi, cz. II – Jagna –** film fabularny, reż. Jan Rybkowski
16.05 **Dziedzictwo (480) –** serial
17.00 **Teleexpress, Pogoda**
17.35 **Dewajtis (5) –** serial
18.40 **Jaka to melodia?**
19.30 **Program informacyjny 19.30**
19.55 **Pytanie dnia**
20.05 **Sport, Pogoda**
20.20 **Żona dla Polaka (6 – 7)**
22.20 **Nigdy nie będę twoja** HIT **–** komedia romantyczna, USA, reż. Amy Heckerling, wyk. Tracy Ullman, Michelle Pfeiffer, Paul Rudd, Fred Willard, Saoirse Ronan
0.05 **Człowiek mafii –** film fabularny, USA, reż. Scott Mann, wyk. Kate Bosworth, Robert De Niro, Jeffrey Dean Morgan
1.40 **Pozdrowienia z Paryża –** film akcji, Francja, reż. Pierre Morel, wyk. John Travolta, Jonathan Rhys Meyers, Kasia Smutniak
3.15 **Sługi wojny –** film kryminalny, reż. Mariusz Gawryś
4.55 **Zakończenie dnia**

TVP 2

5.25 **Barwy szczęścia (3123 – 3124) –** serial
6.30 **M jak miłość (1846) –** serial
7.30 **Pytanie na śniadanie**
10.35 **Jak to się mówi, czyli Kasia u Bralczyka –** magazyn
11.05 **The Voice Senior s. VI – Półfinał**
14.00 **Familiada –** teleturniej
14.35 **Koło fortuny –** teleturniej
15.15 **Szansa na sukces. Opole 2024 – Papa D.**
16.15 **Tak to leciało! –** teleturniej
17.15 **Postaw na milion –** teleturniej
18.10 **Hrabia Monte Christo (6) –** serial
19.20 **Rodzinka.pl s.VI (136) –** serial
20.00 **Panaceum –** thriller , USA, reż. HIT Steven Soderbergh, wyk. Jude Law, Rooney Mara, Catherine Zeta - Jones, Channing Tatum
21.55 **Na przeklętej ziemi –** dramat, Wielka Brytania, Kanada, USA, reż. Taylor Sheridan, wyk. Jeremy Renner, Julia Jones
23.55 **Prokurator (8) –** serial
0.50 **Ile waży koń trojański? –** komedia, reż. Juliusz Machulski, wyk. Ilona Ostrowska, Maciej Marczewski, Robert Więckiewicz, Danuta Szaflarska, Sylwia Dziorek, Katarzyna Kwiatkowska, Małgorzata Buczkowska - Szlenkier, Andrzej Młynarczyk
2.55 **Więcej niż wszystko –** film fabularny, USA, reż. Menahem Golan, wyk. Sylvester Stallone, Robert Loggia, Susan Blakey, Rick Zumwalt
4.30 **Zakończenie dnia**

POLSAT

6.00 **Nowy dzień z Polsat News**
8.00 **halo tu polsat**
10.55 **Epoka lodowcowa: Mocne uderzenie –** film anim.
13.00 **Pogromcy duchów. Dziedzictwo –** komedia sci - fi
15.45 **Śniadanie do łóżka –** komedia romantyczna, Polska, 2010
17.30 **Awantura o kasę**
18.50 **Wydarzenia, Sport, Pogoda**
19.30 **Państwo w Państwie**

20.00 **Braveheart – Waleczne** HIT **serce –** dramat historyczny, USA, Wielka Brytania, 1995, reż. Mel Gibson, wyk. Mel Gibson, Sophie Marceau, Patrick McGoohan, Catherine McCormack, Brendan Gleeson, Sean Lawlor, Tommy Flanagan, Angus Macfadyen, James Cosmo
- Epicki obraz średniowiecznej Szkocji, skoncentrowany wokół postaci Williama Wallace'a, patrioty walczącego przez całe życie o niepodległość swojej ojczyzny. Wielkie widowisko filmowe, charakteryzujące się pełnymi pasji i rozmachu scenami batalistycznymi.
0.00 **Super Bowl 2025**
4.45 **Disco Gramy**

TVN

5.35 **Uwaga!**
5.50 **Nastolatki rządzą... kasą**
6.45 **Kuchenne rewolucje –** program kulinarno - rozrywkowy
7.45 **Dzień Dobry TVN**
11.20 **Magda gotuje internet**
11.55 **Co za tydzień**
12.30 **Dzieciak rządzi –** komedia
14.35 **Kuchenne rewolucje –** program kulinarno - rozrywkowy
15.40 **Skoki narciarskie: PŚ, Lake Placid**
18.15 **Milionerzy**
18.40 **Sport, Pogoda, Fakty**

19.30 **Zbuntowana –** film przygodowy, USA 2015, reż. HIT Robert Schwentke, wyk. Shailene Woodley, Theo James, Kate Winslet, Naomi Watts
22.05 **Morderstwo doskonałe –** thriller, USA 1998, reż. Andrew Davis, wyk. Michael Douglas, Gwyneth Paltrow, Viggo Mortensen, David Suchet, Sarita Choudhury
0.20 **Kuchenne rewolucje –** program kulinarno - rozrywkowy
1.25 **Belfer –** miniserial
2.40 **Szpital –** program obyczajowy
3.25 **Uwaga!**
3.45 **Jak to jest zrobione? –** serial
4.10 **Recepta na stary dom**
4.35 **Nauka jazdy**

SUPER POLSAT

6.45 SuperLudzie Extra **7.05** Były sobie Ameryki **10.05** JesteśmyDlaDzieci **10.35** Jumanji: Przygoda w dżungli - film przygodowy **13.00** Mama na obcasach - komediodramat **15.30** Świat według Kiepskich **16.00** Bitwa o palety **19.00** Poznaj moich rodziców - komedia, USA, 2004, reż. Jay Roach, wyk. Ben Stiller, Robert De Niro, Blythe Danner, Teri Polo, Dustin Hoffman, Barbra Streisand, Owen Wilson, Tim Blake Nelson **21.25** 28 dni - dramat **23.35** Sposób na blondynkę - komedia **2.10** Backdoor - wyjście awaryjne **2.40** Świat według Kiepskich **4.00** Nasz nowy dom **5.00** Nasz nowy dom

TVP SPORT

6.45 Pierwsza Dama - film dok. **7.55** Biegi narciarskie - Ski Classics - Jizerska 50, Bedrichov **11.00** Tenis ziemny - Turniej ITF kobiet w Lesznie **13.30** To zależy **14.05** Sportowy top tygodnia **15.05** Lekkoatletyka - World Athetics Indoor Tour silver - Meeting ISTAF, Duesseldorf **17.00** Piłka nożna: Lechia Gdańsk - Lech Poznań **17.25** Piłka nożna: Lechia Gdańsk - Lech Poznań **20.15** Tenis ziemny - Turniej ITF kobiet w Lesznie - Finał **22.00** Sportowy Wieczór **22.45** Piłka nożna: Lechia Gdańsk - Lech Poznań **0.50** Piłka nożna - Puchar Hiszpanii - 1/4 finału: Valencia - Barcelona **3.00** Boks - Gala w Norfolk

STOPKLATKA

6.00 Noce i dnie - serial **7.00** Komisarz Rex - serial **10.00** Hudson i Rex - serial **13.00** Rodzina Addamsów - czarna komedia, USA **15.20** Selena - film biograficzny, USA **17.55** Hudson Hawk - film przygodowy, USA **20.00** Niewierna - dramat, Francja, USA, Niemcy **22.35** Obława - dramat wojenny, Polska

TV 4

7.00 Wielkie tajemnice historii **8.40** Galileo **10.50** Jaś Fasola **11.25** Naga broń 2 i 1/2: Kto obroni prezydenta? - komedia sensacyjna **15.50** Twoja Twarz Brzmi Znajomo **18.00** Malanowski. Nowe rozdanie **20.00** Sprawiedliwi - Wydział Kryminalny **22.05** Suma wszystkich strachów - thriller

Niedziela, 9.02

TVN 7

5.25 **Szkoła –** program obyczajowy
6.20 **New Looney Tunes II –** anim.
7.05 **Wiza na miłość pierwsze spotkanie**
8.10 **Anatomia piękna**
9.10 **Monster Trucks –** film przygodowy, USA 2016
11.30 **Ukryta prawda**
14.35 **Detektywi**
15.30 **Karol. Człowiek, który został papieżem –** miniserial
17.30 **Ocean's Eleven: Ryzykowna gra –** film sensacyjny
20.00 **Interstellar –** film sci - fi, HIT USA, Wielka Brytania, Kanada, Islandia 2014, reż. Christopher Nolan, wyk. Matthew McConaughey, Anne Hathaway, Jessica Chastain, Ellen Burstyn
23.35 **W starym dobrym stylu –** komedia kryminalna, USA 2017, reż. Zach Braff, wyk. Morgan Freeman, Michael Caine, Alan Arkin, Matt Dillon, Christopher Lloyd
1.40 **Piłsudski –** dramat historyczny, Polska 2019
3.25 **Dom weselny**
4.00 **Fachowcy**

TV PULS

7.00 **Taki jest świat**
7.55 **Ranczo –** serial
13.15 **Zbuntowana księżniczka –** komedia, Wielka Brytania
15.30 **Mia i biały lew –** film przygodowy, Francja 2018
17.35 **Instrukcji nie załączono –** komedia, Meksyk 2013
20.00 **Polowanie na czarownice** HIT **–** film przygodowy, USA 2011, reż. Dominic Sena, wyk. Claire Foy, Nicolas Cage, Ron Perlman, Stephen Campbell Moore
22.00 **American Assassin –** thriller, USA 2017, reż. Michael Cuesta, wyk. Charlotte Vega, David Suchet, Dylan O'Brien, Michael Keaton, Sanaa Lathan, Scott Adkins, Taylor Kitsch
0.10 **Mścicielka –** thriller, Francja 2016, reż. Walter Hill, wyk. Caitlin Gerard, Michelle Rodriguez, Sigourney Weaver, Tony Shalhoub
2.10 **Dyżur**
3.20 **Dyżur**
4.35 **Dyżur**
5.00 **Dzielnica strachu –** serial

TRWAM

16.10 Koncert życzeń **16.45** Św. Józef **17.00** Natura et Homo **17.30** Sól ziemi **17.55** Poczet Wielkich Polaków **18.00** Anioł Pański **18.05** Informacje dnia **18.15** Rozmowy niedokończone **19.25** Święty na każdy dzień **19.30** Moja katolicka rodzina **20.00** Informacje dnia **20.20** Różaniec **20.50** Myśląc Ojczyzna **21.00** Apel Jasnogórski **21.20** Informacje dnia **21.40** Retrospekcja **21.45** Stan Bezpieczeństwa Państwa **21.55** Święty na każdy dzień **22.00** Mocni Jego mocą **22.30** Muzyczne chwile **22.45** Jak wygrać małżeństwo? **23.00** Jak my to widzimy - z daleka widać lepiej **23.30** Tam, gdzie Bóg płacze

TTV

5.20 Nauka jazdy **5.45** Usterka **6.20** Express **6.40** DeFacto **7.35** Gogglebox. Przed telewizorem **8.40** Życie na kredycie **9.10** Życie na kredycie **9.45** Express **10.05** Usterka **10.35** 99 - Gra o wszystko. VIP **11.35** Żony Podlasia **12.40** Zakup w ciemno **13.40** Damy i wieśniaczki. PL **14.40** Gogglebox. Przed telewizorem **15.45** Express **16.05** Gogglebox. Przed telewizorem **17.05** Życie na kredycie **17.45** Express **18.05** Życie na kredycie **18.40** Damy i wieśniaczki. PL **19.45** Express **20.00** Zakup w ciemno **21.00** Gogglebox. Przed telewizorem **22.00** Żony Podlasia **23.00** Damy i wieśniaczki. PL **0.00** Gogglebox. Przed telewizorem

TVP 1

7.00 **Transmisja Mszy Świętej**
7.30 **Studio Raban –** magazyn
8.00 **Janosik (11) –** serial
8.55 **Ranczo s.III (38) –** serial
9.50 **Komisarz Alex (66) –** serial
10.45 **Ojciec Mateusz (194) –** serial
11.35 **Królowie (20) –** serial
12.10 **Agrobiznes**
12.30 **Agropogoda –** magazyn
12.35 **Magazyn Rolniczy**
12.55 **Raj na Ziemi. Dziewicza planeta – Namib. Wybrzeże Szkieletowe i okolice**
14.00 **Wichrowe wzgórze (105) –** serial
14.55 **Jaka to melodia?**
15.35 **Gra słów. Krzyżówka**
16.05 **Dziedzictwo (481) –** serial
17.00 **Teleexpress, Pogoda**
17.20 **Jaka to melodia?**
17.55 **Klan (4462) –** telenowela
18.25 **Reporterzy –** magazyn
18.45 **Akacjowa 38 (554) –** serial
19.30 **Program informacyjny 19.30**
19.55 **Pytanie dnia**
20.10 **Sport, Pogoda**
20.30 **Teatr Telewizji – Cząstki** HIT **kobiety –** spektakl teatralny, reż. Kornel Mundruczo, wyk. Marcin Puanecki, Justyna Wasilewska, Dobromir Dymecki, Magdalena Kuta
23.20 **Świat bez fikcji – Maurice Bejart, dusza tańca**
0.25 **Balans bieli –** magazyn
1.10 **Absolwent –** film obyczajowy, USA, reż. Mike Nichols, wyk. Dustin Hoffman, Anne Bancroft, Katharine Ross
3.05 **Chłopi, cz. II – Jagna –** film fabularny, reż. Jan Rybkowski

TVP 2

4.35 **Na dobre i na złe (797) –** serial
5.30 **M jak miłość (1756) –** serial
6.25 **Dobre historie – Troska**
6.55 **Barwy szczęścia (3124) –** serial
7.30 **Pytanie na śniadanie**
11.15 **Okrasa łamie przepisy – Golonka inaczej**
11.50 **Przyrodnik na tropie – Gatunki synantropijne**
12.30 **Koło fortuny –** teleturniej
13.15 **Miłość i nadzieja (127) –** serial
14.05 **Va Banque (806) –** teleturniej
14.35 **Na sygnale (669) – Życie za życie –** serial
15.05 **La Promesa – pałac tajemnic (77) –** serial
16.00 **Koło fortuny –** teleturniej
16.35 **Familiada –** teleturniej
17.20 **Miłość i nadzieja (128) –** serial
18.15 **Va Banque (807) –** teleturniej
18.50 **Jeden z dziesięciu –** teleturniej
19.25 **Barwy szczęścia (3124) –** serial
20.05 **Barwy szczęścia (3125) –** serial
20.40 **Kulisy serialu**
20.55 **M jak miłość (1847) –** serial
21.55 **Na sygnale (670) – Piękna i bestia –** serial
22.30 **Krew z krwi 2 (8) –** serial
23.20 **Pociąg do Hollywood** HIT **–** komedia obyczajowa, reż. Radosław Piwowarski, wyk. Katarzyna Figura, Piotr Siwkiewicz, Rafał Węgrzyniak, Grażyna Krukówna
1.10 **O mnie się nie martw (5) –** serial
2.10 **Na przeklętej ziemi –** dramat, Wielka Brytania, Kanada, USA, reż. Taylor Sheridan, wyk. Jeremy Renner, Julia Jones
4.00 **Zakończenie dnia**

POLSAT

6.00 **Nowy dzień z Polsat News**
8.30 **Malanowski i Partnerzy**
9.30 **Sekrety rodziny**
10.30 **Dlaczego ja?**
11.30 **Gliniarze**
14.35 **Dlaczego ja?**
15.50 **Wydarzenia, Pogoda**
16.20 **Interwencja**
16.30 **Na ratunek 112**
17.00 **Gliniarze**
18.00 **Pierwsza miłość**
18.50 **Wydarzenia, Sport, Pogoda**
19.18 **Gość Wydarzeń**
19.40 **Uroczysko**
20.10 **Farma**

21.10 **MEGA HIT – 47 roninów** HIT **–** film fantasy, USA, Wielka Brytania, Japonia, 2013, reż. Carl Rinsch, wyk. Keanu Reeves, Hiroyuki Sanada, Ko Shibasaki, Tadanobu Asano, Min Tanaka, Jin Akanishi
23.50 **Wyzwanie –** dramat kryminalny, Polska, 2020, reż. Maciej Dutkiewicz, wyk. Eryk Lubos, Rafał Królikowski, Nel Kaczmarek, Katarzyna Dąbrowska
2.20 **Spis drani –** thriller, USA, 2011, reż. William Kaufman, wyk. Cuba Gooding Jr, Cole Hauser, Jonathan LaPaglia, Ginny Weirick, Drew Waters
4.00 **Zjedz Kambodżę**

TVN

5.40 **Uwaga!**
5.55 **Ukryta prawda**
6.50 **Kuchenne rewolucje –** program kulinarno - rozrywkowy
7.45 **Dzień Dobry TVN**
11.20 **Kuchenne rewolucje –** program kulinarno - rozrywkowy
13.25 **Ukryta prawda**
16.35 **Detektywi**
18.40 **Sport, Pogoda, Fakty**
18.50 **Kroniki Pucharu Świata w skokach narciarskich**
19.40 **Uwaga!**
20.00 **Doradca smaku**
20.10 **Na Wspólnej –** serial

20.50 **Pułapka –** thriller, USA 2023, HIT reż. Mark Burman, wyk. Aaron Eckhart, Connor Paolo
23.05 **Godziny szczytu –** film sensacyjny, USA 1998, reż. Brett Ratner, wyk. Jackie Chan, Chris Tucker, Tom Wilkinson, Elizabeth Pena, Philip Baker Hall, Mark Rolston, Chris Penn
1.10 **CSI: Kryminalne zagadki Las Vegas –** serial
2.10 **Co za tydzień**
2.35 **Szpital –** program obyczajowy
3.25 **Uwaga!**
3.45 **Jak to jest zrobione? –** serial
4.10 **Nauka jazdy**
4.35 **Recepta na stary dom**
5.00 **Kto was tak urządził**

SUPER POLSAT

6.45 SuperLudzie Extra **7.00** Na ratunek 112 **7.30** Na ratunek 112 **8.00** 48H. Zaginieni **9.00** 48H. Zaginieni **10.00** Wydarzenia 24 **10.30** SuperLudzie **11.30** Świat według Kiepskich **14.05** Ninja Warrior Polska **15.55** TOP CHEF **17.30** Świat według Kiepskich **20.00** Bitwa o palety **21.00** Szkoła uwodzenia 2 - komediodramat, USA, 2000, reż. Roger Kumble, wyk. Robin Dunne, Sarah Thompson, Keri Lynn Pratt, Amy Adams, Barry Flatman, Mimi Rogers **22.55** Granice wytrzymałości - film przygodowy, USA, Niemcy **1.30** Bitwa o palety **2.30** Świat według Kiepskich **4.00** Nasz nowy dom

TVP SPORT

6.10 Piłka nożna - Puchar Hiszpanii - 1/4 finału **8.10** Piłka nożna. Liga Mistrzów - Skróty meczów **10.10** Biegi narciarskie - Ski Classics - Jizerska 50, Bedrichov **11.00** Hokej na lodzie - Turniej EIHC, Sosnowiec **12.25** Lekkoatletyka - World Athetics Indoor Tour silver - Meeting ISTAF, Duesseldorf **14.15** Lekkoatletyka - Halowy mityng: Orlen Cup, Łódź **16.45** Sportowy top tygodnia **17.45** Betclic 1. Liga **19.00** Piłka nożna: Lechia Gdańsk - Lech Poznań **21.10** GOL **22.30** Sportowy Wieczór **23.00** Piłka nożna. Liga Mistrzów - Skróty meczów **1.05** Boks - Gala KnockOut Boxing Night 36, Zakopane

STOPKLATKA

6.50 Na kłopoty Bednarski - serial **9.00** Jednostka Specjalna "Dunaj" - serial **10.00** Komisarz Rex - serial **12.00** Katastrofy w przestworzach **16.00** Kojak - serial **18.05** Komisarz Rex - serial **19.05** Hudson i Rex - serial **20.00** Uliczny wojownik - film akcji **22.10** Ostatnia misja USS Indianapolis - dramat historyczny

TV 4

8.00 Bogaty Dom - Biedny Dom **9.00** Dlaczego ja? **11.00** Trudne sprawy **14.00** Policjantki i Policjanci **15.00** Na ratunek 112 **16.00** Policjantki i Policjanci **18.00** Łowcy Skarbów **19.00** Policjantki i Policjanci **20.00** Malanowski. Nowe rozdanie **20.30** Sprawiedliwi - Wydział Kryminalny **22.40** Rasa - horror

Poniedziałek, 10.02

TVN 7

5.15 **Szkoła –** program obyczajowy
7.00 **Szpital –** program obyczajowy
8.00 **Ukryta prawda**
11.10 **W – 11 Wydział Śledczy –** program kryminalny
11.55 **Detektywi**
13.55 **Szkoła –** program obyczajowy
14.55 **Sąd rodzinny**
15.55 **Sąd rodzinny**
16.55 **Szpital –** program obyczajowy
17.55 **Szpital –** program obyczajowy
19.00 **Ukryta prawda**
20.00 **Królowa przetrwania**
21.05 **Tylko sprawiedliwość –** film HIT obyczajowy, USA 2019, reż. Destin Daniel Cretton, wyk. Michael B. Jordan, Jamie Foxx, Brie Larson, Michael Harding
23.50 **Odważna –** film sensacyjny, USA, Australia 2007, reż. Neil Jordan, wyk. Jodie Foster, Terrence Howard, Nicky Katt, Naveen Andrews, Mary Steenburgen
2.20 **Żyjąc z potworem**
3.10 **Zbrodnie z pierwszych stron gazet**
4.00 **Fachowcy**
4.35 **Druga strona medalu**

TV PULS

6.00 **Nash Bridges –** serial
8.00 **Kobra – oddział specjalny –** serial
10.00 **Unforgettable: Zapisane w pamięci –** serial
11.00 **Nie igraj z aniołem –** serial
12.55 **Unforgettable: Zapisane w pamięci –** serial
13.50 **Lombard: Życie pod zastaw**
16.55 **Ranczo –** serial
19.00 **Lombard: Życie pod zastaw**
20.00 **Zabić Salazara –** dramat kry- HIT minalny, Rumunia 2016, reż. Keoni Waxman, wyk. Florian Piersic Jr, Luke Goss, Pierre Georges St, Steven Seagal
22.00 **Skazany –** film sensacyjny, USA 2017, reż. Ric Roman Waugh, wyk. Jon Bernthal, Lake Bell, Nikolaj Waldau - Coster, Omari Hardwick
0.30 **Vendetta –** dramat sensacyjny, USA 2015, reż. Jen Soska, Sylvia Soska, wyk. Dean Cain, Michael Eklund, Paul Wight
2.10 **Dzielnica strachu –** serial
3.10 **Lombard: Życie pod zastaw**
4.05 **Taki jest świat**
5.00 **Dzielnica strachu –** serial

TRWAM

14.30 Wszystkim i wszędzie **15.00** Ze Swojczan do wolności **15.50** Ma się rozumieć **16.00** Informacje dnia **16.10** Sanktuaria polskie **16.30** Porady Medyczne Bonifratrów **17.00** Świadkowie **17.30** XX Rajd Katyński **17.55** Poczet Wielkich Polaków **18.00** Anioł Pański **18.05** Informacje dnia **18.15** Rozmowy niedokończone **19.00** Msza Święta w intencji Ofiar katastrofy smoleńskiej i ojczyzny **20.00** Informacje dnia **20.20** Różaniec **20.50** Myśląc Ojczyzna **21.00** Apel Jasnogórski **21.20** Informacje dnia **21.40** Polski Punkt Widzenia **22.00** Z wędką nad wodę **22.30** Filmowe Życiorysy PL **23.35** Kolor Boga

TTV

6.00 Express **6.20** Usterka **6.55** Ukryta prawda **7.55** Szpital - program obyczajowy **9.55** Detektywi **10.55** Zakup w ciemno **11.55** Życie na kredycie **12.30** B&B love - program rozrywkowy **13.35** Damy i wieśniaczki. PL **14.35** Zapukaj do moich drzwi - telenowela **15.45** Express **16.05** Gogglebox. Przed telewizorem **17.05** Usterka **17.45** Express **18.00** Sport **18.05** Życie na kredycie **18.40** Zakup w ciemno **19.45** Express **20.05** Zakup w ciemno **21.05** Życie na kredycie **21.45** Express **22.00** Gogglebox. Przed telewizorem **0.00** 99 - Gra o wszystko. VIP **1.00** Nic do zgłoszenia **2.00** Sędzia Anna Maria Wesołowska

TV6

8.00 Policjantki i Policjanci **9.00** Kobra - oddział specjalny **12.00** 48h. Zaginieni **14.00** Septagon **15.00** Policjantki i Policjanci **16.00** Kobra - oddział specjalny **17.05** Magnum: Detektyw z Hawajów **18.00** Strażnik Teksasu **20.05** CSI: Kryminalne zagadki Nowego Jorku **22.55** Sprawiedliwi - Wydział Kryminalny

eprasa.pl 0070d87097

HOROSKOP

WODNIK

W poniedziałek i wtorek lepsza passa. Przekonasz innych do swoich zamierzeń, pociągniesz za sobą ludzi. W środę i czwartek zyskasz przyjaciół, a w pracy nie będą mieć dla ciebie słów uznania. W piątek spełnią się plany i marzenia. Daj sobie czas na to, co najważniejsze, inne sprawy odłóż na potem, nic się nie stanie. Weekend może być czasem próby dla nowego uczucia. Zadbaj o ciekawe tematy do rozmów, rozrywkę.

RYBY

W poniedziałek pamiętaj o swoim bezpieczeństwie. Nie szukaj przygód, niech ci się nie zachce zgrywać bohatera. Zaufaj teraz intuicji. We wtorek przypływ gotówki, ale i wytężonej pracy. Ktoś dotąd dość oficjalny wobec ciebie nagle stanie się przyjacielski - i będzie to obiecujący początek. W środę i czwartek trzeba zakasać rękawy i nadrobić zaległości. W piątek - relaks i przygoda. Weekend pracowity, ale ucieszy cię to.

BARAN

W poniedziałek i wtorek czekają cię trudne wyzwania. Sprostasz im, jeśli poprosisz o pomoc. W środę uczucia wezmą górę. Uważaj tylko, by nie powiedzieć zbyt wiele. Może niektóre sprawy warto jednak zachować w tajemnicy... W czwartek i piątek w pracy postęp, w domu spokój. Sporo miłych spotkań z przyjaciółmi. W weekend chyba nie uda ci się uniknąć większych zakupów, porządków lub małego remontu, ale to nie popsuje ci nastroju.

BYK

W poniedziałek uważaj na siebie i osoby sobie podległe. Wykorzystaj logikę i spokój, bo sprawy będą wyglądały trochę inaczej, niż są w rzeczywistości. We wtorek, środę i czwartek masz wszelkie przesłanki ku temu, by wybrnąć z kłopotów, zarobić pieniądze, zdobyć czyjeś uznanie lub serce. Interesy i praca będą dominować. W piątek łatwo dogadasz się z kimś dotąd „trudnym". Weekend pełen miłych wrażeń i działania.

BLIŹNIĘTA

W poniedziałek bardzo dokładnie wywiązuj się z tego, co obiecałeś i nie narażaj się nikomu. Wieczór spędź w domu, nie szukaj przygód. We wtorek i środę miłość może przyjść do samotnych, a doskonały biznes objawić się tym, którzy cierpią na brak pracy lub pieniędzy. Ale nie kupuj kota w worku! Czwartek i piątek będą wypełnione bieganiną, załatwianiem pilnych spraw. Uda się wszystko doprowadzić do końca. W weekend świetnie wypoczniesz.

RAK

W poniedziałek trzeba mieć oczy dookoła głowy. Sporo spraw będzie wymagało bardzo uważnego i szybkiego rozwiązania. Unikaj teraz tłumów, nie wdawaj się w gorące dyskusje. We wtorek i środę łatwiej będzie okazywać uczucia, a wszelkie spory warto gasić w zarodku. W pracy w czwartek czeka cię uznanie. Będzie ci bardzo miło. W piątek ciągły pośpiech cię zmęczy. W weekend zadbaj o siebie i odpocznij.

LEW

W poniedziałek będziesz nastawiony bojowo, a krytycznych uwag los ci nie oszczędzi. Nie daj się zbić z tropu, pamiętaj o swoich mocnych stronach, nie wdawaj się w spory. We wtorek - udane posunięcia w sprawach mieszkaniowych, krok do przodu w karierze, możesz wejść do grupy, o której od dawna marzyłeś. Od środy do piątku spokój, cisza, wypełnianie obowiązków. Tego właśnie teraz potrzebujesz. W weekend będzie niezwykle i pięknie.

PANNA

W poniedziałek ktoś, za kim nie przepadasz, okaże się bardzo pomocny. Uważaj za kierownicą, unikaj sporów. We wtorek i środę nie kieruj się w ocenie stereotypami, dostrzeż to, co ludzie skrywają głębiej. Miłość nie jest nieosiągalna, a ktoś bardzo chce się do ciebie zbliżyć... W czwartek i piątek trzeba się sporo ruszać, biegać, załatwiać. Nie odpuszczaj pracy. Weekend spokojny, twórczy, pojawią się sprawy do przemyślenia.

WAGA

W poniedziałek i wtorek kłopotliwe mogą okazać się kontakty z innymi, nadepniesz komuś na odcisk, pojawią się stare sprawy „podmiecione" pod dywan. Nie udawaj głupiego, przyznaj się do błędu, a szybko wyjdziesz na prostą. W środę i czwartek sprawnie rozdzielisz pracę, znajdziesz czas dla siebie i ukochanych osób. W piątek miły odpoczynek i ciekawe rozmowy. W weekend będziesz tytanem działania, ale znajdź też chwilę na refleksję.

SKORPION

W poniedziałek nie mów tego, co ślina na język przyniesie. Panuj nad sobą we wszystkich dziedzinach życia. To nie czas na pokazywanie, kto tu rządzi. We wtorek i środę zdobędziesz uznanie kogoś, do kogo ciągnie cię serce. Nie wstydź się uczuć. Pokaż, na czym ci zależy. W czwartek i piątek zainteresujesz się czymś nowym i niezwykłym, ktoś powie ci coś miłego, co na długo zapadnie w pamięć. Weekend rodzinny, dobry, spokojny.

STRZELEC

W poniedziałek dasz się poznać od najlepszej strony. Uważaj na pochlebców, unikaj przygodnych kontaktów. Nowa, obiecująca znajomość może nie być aż tak dobra... We wtorek i środę zmiany w domu. Dobre czy złe - to zależy od twojej interpretacji. Ostatecznie wyjdą ci na zdrowie. W czwartek i piątek poczujesz zew wolności, chęć zerwania z rutyną. Jeśli cena nie jest za wysoka, masz zielone światło. Weekend pracowity.

KOZIOROŻEC

W poniedziałek i wtorek poczujesz się wolną osobą, ale to jeszcze nie koniec pracy nad pewnym ważnym zadaniem. Nie zapomnij dopracować szczegóły, sukces będzie wtedy wyraźniejszy. W środę i czwartek będzie się wiele działo. Uda ci się do swoich racji przekonać innych. Na solidnych podstawach zaczniesz tworzyć coś nowego. W weekend będziesz panem sytuacji. Zadbaj o ruch na powietrzu i o sam na sam z ukochana osobą.

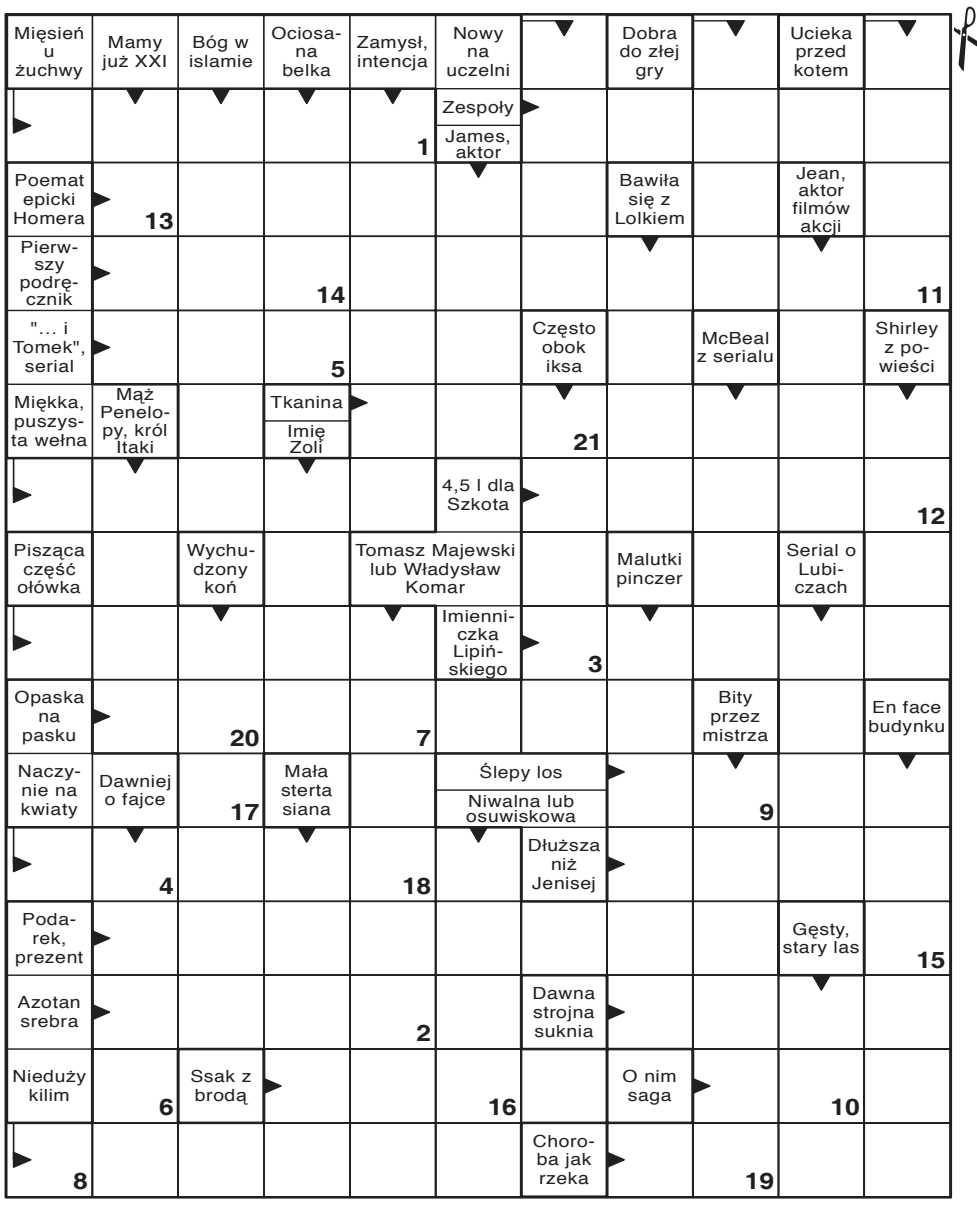

Litery z pól ponumerowanych utworzą rozwiązanie - przysłowie portugalskie.

1	2	3	4	5	6	7	8	9	10	11	12	13	14	15	16	17	18	19	20	21

Wykreślanka

F	C	S	I	E	C	Z	K	A	R	N	I	A	Ź	A	B	Z	C	I	L	I	Ą	L
E	G	P	Q	D	T	X	Y	Ł	D	N	H	P	S	U	T	R	A	D	B	O	T	E
E	M	Q	E	K	W	Ę	D	W	U	S	Z	E	R	E	G	C	G	Y	V	V	A	I
I	P	A	Ę	L	G	U	U	M	Ę	K	A	A	Q	O	M	V	H	Ć	Ą	P	K	C
N	E	J	L	F	I	C	N	L	R	T	K	M	N	M	M	E	E	Ó	Ż	X	I	Y
E	K	R	Ł	I	X	T	I	A	A	O	Ą	A	Z	W	S	U	N	G	P	J	N	Z
I	Ę	M	Ź	Ć	E	S	A	B	S	Ó	F	Q	U	Y	V	Ź	L	H	Y	W	O	C
N	A	Ż	L	H	I	R	E	R	T	T	Ś	O	D	M	R	H	B	G	I	F	N	Ę
O	H	Ś	Ś	U	U	D	S	I	N	H	N	N	D	Ą	J	A	C	Z	A	R	A	R
R	P	N	R	Ź	Ż	N	N	T	Ć	O	K	I	H	O	O	U	C	T	Ę	C	K	T
H	O	A	R	E	O	Ź	Y	M	W	F	Ś	I	C	J	J	I	R	A	O	D	J	S
C	P	Ó	Ł	G	Ę	S	E	K	Ą	O	B	Ć	C	A	O	T	R	A	P	S	E	A
S	A	K	N	A	Z	C	I	L	Y	W	A	I	R	O	D	N	A	M	O	K	V	F

Słowa do odnalezienia:

caryzm, debata, dwunastnica, dwuszereg, elitarność, emalierstwo, esparto, jodoform, kanonikat, komandoria, liczba, lisiura, menhir, obdartus, promulgacja, półgęsek, schronienie, sieczkarnia, stręczyciel, wyliczanka

SŁOWO PODLASIA

KUPON

5/2025

imię

nazwisko

adres

hasło

Widoczną na zdjęciu nagrodę otrzyma jedna z osób, które do piątku, 7 lutego dostarczą do naszej redakcji – krzyżówkowy kupon konkursowy wycięty z tego wydania „Słowa" wraz z prawidłowym rozwiązaniem znajdującej się obok krzyżówki. Rozwiązania wysyłane pocztą należy kierować na adres: Redakcja „Słowa Podlasia", ul. Warszawska 15, 21-500 Biała Podlaska, z dopiskiem „Chwila dla Ciebie". Rozwiązanie krzyżówki z 3/2025 numeru „Słowa Podlasia": „Biegnie jak mucha do miodu". Nagrodę otrzymuje Antonina Jarocka z gm. Tuczna. Odbiór nagród w siedzibie redakcji w ciągu miesiąca od opublikowania nazwiska.

Nagroda nr 5/2025 za rozwiązanie krzyżówki

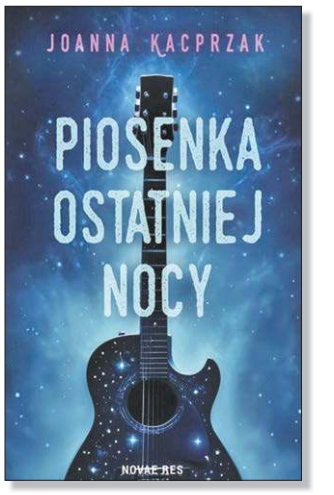

OFERTY DLA SAMOTNYCH SERC

738 Krzysztof

Rozwiedziony, ciemny blondyn, 49 lat, po przejściach, z poczuciem humoru, pozna panią z Białej Podlaskiej, Międzyrzeca Podlaskiego, Radzynia Podlaskiego i okolic.

739 Alicja

Mam 38 lat, szukam kogoś do stałego związku, z dobrym sercem i szanującego kobiety. Chciałabym poznać kogoś w podobnym wieku, do 48 lat.

740 Michał

Kawaler 31 lat, mieszkam w Białej Podlaskiej. Jestem spokojną osobą, poszukuję panny do 28 lat, do spotkań, a docelowo do stałego związku.

Potrzebujesz bratniej duszy, miłości?

Przyślij do naszej redakcji swoją ofertę, napisz o swoich oczekiwaniach i pragnieniach.

List wyślij na adres redakcji. Każda oferta otrzyma swój numer kontaktowy, np: 001, 002. Nie będziemy podawać w gazetach nazwisk ani adresów osób składających oferty.

W liście w kilku słowach opowiedz o sobie: jak masz na imię, w jakim jesteś wieku, gdzie mieszkasz, jakie masz zainteresowania, dlaczego szukasz partnerki lub partnera i jakie masz wobec niego wymagania. Jeśli chcesz, możesz przysłać swoje zdjęcie, które uatrakcyjni ofertę.

Czytelnicy zainteresowani daną ofertą i osobą, powinni napisać do niej list, a do korespondencji dołączyć pustą kopertę ze znaczkiem pocztowym. Na pustej kopercie napisać numer oferty/osoby, do której mamy ten list odesłać. Redakcja będzie punktem kontaktowym dla osób, które zechcą się ze sobą poznać.

KUPON nr 5
Oferty dla samotnych

Aby oferta ukazała się w gazecie, należy dołączyć do niej oryginalny kupon z aktualnego numeru.

eprasa.pl 0070d87097

PÓŁNOC NIERUCHOMOŚCI
NAJNOWSZE OFERTY
Pozostałe oferty znajdziecie Państwo na stronie 26-27
oraz na facebook i www.polnoc.pl/biala-podlaska
REKLAMA ID: 12661

Będą musieli ujawniać ceny mieszkań, a także szczegółowe informacje o ich składnikach

Nowe obowiązki deweloperów

Projekt ustawy przygotowany przez Polskę 2050 przewiduje karanie deweloperów. Jeśli nie zamieszczą w internecie cen oferowanych mieszkań, zapłacą 5 tys. zł grzywny. A popularność własnych mieszkań rośnie. Rok 2024 był czasem przeprowadzek „na swoje".

JUSTYNA LESIUK-KLUJEWSKA

FOT. CANVA

Przejrzystość cenowa ma być obowiązkiem deweloperów.

W projekcie zapisano też obowiązek dokumentowania zmian cen od momentu rozpoczęcia sprzedaży. Przejrzystość cenowa ma być obowiązkiem deweloperów.

Pełne dane

Projekt ustawy, do którego dotarło Radio ZET, zakłada, że każda firma deweloperska będzie musiała prowadzić stronę internetową z informacjami o cenach mieszkań i domów jednorodzinnych. W ofertach powinny znaleźć się także szczegółowe informacje o składnikach ceny, takich jak komórka lokatorska czy miejsce postojowe. Jeśli cena zmieni się, np. w wyniku promocji, konieczne będzie jej uaktualnienie. Historia cenowa ma być dostępna dla klientów.

Brak spełnienia tych wymogów, czyli nieujawnianie cen, podawanie fałszywych informacji, brak aktualizacji lub brak linku do strony w reklamach, będzie skutkował nałożeniem kary finansowej. Wstępnie ustalono, że maksymalna wysokość grzywny wyniesie 5 tys. zł.

Klienci tracą na negocjacjach

Jak zauważyła Katarzyna Pełczyńska-Nałęcz, szefowa resortu funduszy i polityki regionalnej, brak cen w ofertach online stawia klientów w niekorzystnej sytuacji. Muszą oni poświęcać czas na kontakt z biurami sprzedaży i nie mogą łatwo porównać ofert rynkowych. – Jeśli w internecie nie ma podanej ceny mieszkania, to potencjalni klienci automatycznie znajdują się w gorszej pozycji negocjacyjnej – tłumaczy minister **Pełczyńska-Nałęcz**, która patronuje projektowi ustawy.

Nawet 60-80 proc. ofert nie zawiera cen

Według „Rzeczpospolitej" od 60 proc. do 80 proc. internetowych ofert mieszkań na rynku pierwotnym nie zawiera cen. Polski Związek Firm Deweloperskich w rozmowie z Radiem ZET przyznał, że zaleca swoim członkom ujawnianie cen ofertowych oraz ich składników, zgodnie z Kodeksem Dobrych Praktyk. Politycy Polski 2050 prowadzą jeszcze rozmowy z Ministerstwem Rozwoju i Technologii w sprawie ostatecznego kształtu przepisów. Nie wykluczają, że wysokość kary dla deweloperów może się jeszcze zmienić.

To był rok przeprowadzek

Z najnowszego raportu Rankomat.pl i Rentier.io wynika, że rok 2024 był czasem przeprowadzek z mieszkań wynajmowanych do własnych. Był to efekt programu „Bezpieczny kredyt 2 proc". Część osób musiała jednak zadowolić się wynajmem. Dla osób, które nadal mieszkały w wynajmowanym mieszkaniu, był to dość dobry rok. Co prawda niemal we wszystkich analizowanych miastach stawki najmu wzrosły, ale wzrosty były niewielkie i znacznie niższe niż wzrost wynagrodzeń. W raporcie wyczytać można, że przeciętna zmiana kosztu najmu w 2024 r. w 17 badanych miastach wyniosła zaledwie 4 proc. rok do roku. – Rok nie był jednak jednolity. W IV kwartale, w segmencie małych i średnich mieszkań ekonomiści odnotowali zdecydowaną przewagę spadków. Warto też dodać, że w badanych miastach raty kredytowe są obecnie aż o 42 proc. wyższe niż koszt najmu. Różnica jest tak ogromna – czytamy w raporcie.

Jeśli chodzi o przyszłość, to w tym roku kluczowe dla rynku nieruchomości znaczenie będą miały ewentualne obniżki stóp procentowych, możliwe zakończenie wojny w Ukrainie, a także planowane nowe przepisy regulujące rynek.

PROFESJONALIŚCI W NIERUCHOMOŚCIACH
PÓŁNOC NIERUCHOMOŚCI
Chcesz SPRZEDAĆ lub KUPIĆ MIESZKANIE, DOM, a może DZIAŁKĘ?
ZRÓB TO Z NAMI!
Darmowa konsultacja na temat twojej nieruchomości
Zadzwoń aby dowiedzieć się więcej!

Klaudia Mikiciuk-Szpera 885 851 172
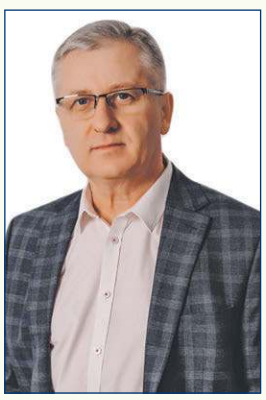
Wojciech Gałecki 665 750 197

Wiola Kozak 604 494 489

Edyta Bancerz 885 851 158
REKLAMA ID: 11710

DZIAŁKA PRZEMYSŁOWA

665 750 197
REKLAMA ID: 13062

PARTEROWY DOM

885 851 172 w Worońcu
REKLAMA ID: 12919

DOM z pełnym wyposażeniem

604 494 489 w Kostomłotach
REKLAMA ID: 12742

DOM

885 851 158 w Radzyniu Podl.
REKLAMA ID: 12640

DZIAŁKA BUDOWLANA

885 851 160 w Czosnówce, ul. Topolowa
REKLAMA ID: 13027

DOM

885 851 161 w Porosiukach
REKLAMA ID: 12918

eprasa.pl 0070d87097

MERKURY
merkury.bp@pro.onet.pl
www.golawscy.pl
SPRZEDAŻ MIESZKAŃ
504 071 200
507 064 103
■ MATERIAŁY BUDOWLANE
■ USŁUGI TRANSPORTOWE
■ USŁUGI BUDOWLANE
Biała Podlaska
ul. Sidorska 53 83 344 39 92
ul. Grzybowa 50 83 311 33 93

PMN AGRO
PMN AGRO Piotr Naumiuk
Stępków 137
21-211 Dębowa Kłoda
SKUP ZBÓŻ
KUKURYDZY i RZEPAKU
tel. 83 354 59 56, 789 075 220

FOTOWOLTAIKA
SPRZEDAŻ SERWIS MONTAŻ
662 888 918
NOWOŚĆ mycie paneli
BRACIA KUROWSCY
www.facebook.com/bracia kurowscy
braciakurowscy.pl

OKNA DRZWI PELLET BRYKIET
www.serhej.pl
biuro@serhej.pl
Serhej PRODUCENT
Łomazy ul. Brzeska 33 tel. 83 341 70 40
Biała Podlaska ul. Sidorska 59B tel. 83 344 16 11
REMONTY BUDYNKÓW POD NADZOREM KONSERWATORSKIM

TARTAK
ul. 3 Maja 11
08-210 Platerów
■ BUDOWA DOMÓW
■ DREWNO BUDOWLANE
■ szalówka ■ podłogówka ■ deski
■ tarasówka ■ kantówka ■ łaty
IMPREGNATY
697 077 424 723 616 218

AKLIM monitoring
Biała Podlaska, ul. Sidorska 56B
tel. 83 342-25-65
SYSTEMY ZABEZPIECZEŃ ALARMOWYCH
• włamania i napadu • nadzoru wizyjnego
• pożaru • kontroli dostępu
MONITORING ALARMOWY
AGENCJA OCHRONY
LTB LEW-TRANS-BANK Sp. z o.o.
ul. 34 Pułku Piechoty 13, tel./fax 343-51-47
OCHRONA OSÓB I MIENIA
•konwojowanie wartości pieniężnych
•monitoring
•grupa interwencyjna 24h

FIRMA BUDOWLANA
EKO-DACH
Usługi podnośnikiem koszowym
• wynajem • montaż reklam
• malowanie • prace dekarskie
• pielęgnacja, wycinka drzew
Sławomir Krawczak
502 298 840
Wykonujemy usługi:
• CIESIELSTWO
• KRYCIE DACHÓW
DO WYSOKOŚCI 27 M
eko-dach.com
slawekkrawczak@vp.pl

INVESTMIL Skuteczne technologie
tel. 533 422 588
www.investmil.pl
ul. 1 Maja 35
21-200 Parczew
WAPNA NAWOZOWE
• TLENKOWE
• WĘGLANOWE
• MAGNEZOWE
KRUSZYWA DOLOMITOWE
• TŁUCZEŃ
• KLINIEC
• GRYS

OKNA
PARAPETY MOSKITIERY ROLETY
POMIAR WYCENA GRATIS
ARTPOL jacek.daniluk@wp.pl
kom. 505-011-645
Biała Podl., ul. Moniuszki 33
tel. 83-342-11-11
Sprawdź nasze ceny!!!

SŁOWO PODLASIA NAJPOCZYTNIEJSZE CZASOPISMO W REGIONIE
MIĘDZYRZEC PODLASKI
Agencja Reklamowa
ARTMAR, ul. Lubelska 32

ZATRUDNIMY LEKARZY
SYSTEMU W ZESPOŁACH RATOWNICTWA MEDYCZNEGO
szczegóły na www.pogotowiebp.pl
Zapraszam do składania ofert.
Dyrektor Stacji Pogotowia Ratunkowego SPZOZ w Białej Podlaskiej

Konstal PRODUCENT
GARAŻE Blaszane
BRAMY Garażowe
KOJCE dla Psów
Najniższe CENY
Różne wymiary
Transport cały kraj
Montaż GRATIS
Dogodne RATY
GARAŻE WZMOCNIONE AUTOMATYKA DO BRAM
81-440-51-08 84-539-81-91
25-740-57-38 29-642-34-61
85-733-60-26 505-526-036
www.konstal-garaze.pl

TARTAK STUDZIANKA
■ Drewno konstrukcyjne ■ Deski ■ Dachy ■ Altany
■ Drewno suche strugane ■ Deska elewacyjna ■ Deska podłogowa
508 848 759

I co by tu sprzedać...
SŁOWO PODLASIA
OGŁOSZENIA
w gazecie i w internecie
>> sprawdź >> zobacz
www.slowopodlasia.pl/ogloszenia
Na sprzedaż JEDNEJ RZECZY lub JEDNEGO KOMPLETU RZECZY o wartości do 1500 zł
wypełnić czytelnie:
telefon lub e-mail do kontaktu
OGŁOSZENIODAWCA
Uwaga!
Prawidłowo wypełniony kupon z ogłoszeniem powinien zostać wrzucony do skrzynki najpóźniej w czwartek do godziny 16.00. W Redakcji kupony przyjmujemy do piątku do godziny 18.00. Ogłoszenia dostarczone po tym terminie będą publikowane w kolejnym wydaniu.

SŁOWO PODLASIA NAJPOCZYTNIEJSZE CZASOPISMO W REGIONIE
ZAPRASZAMY
do punktów przyjęć ogłoszeń zamieszczanych w tygodniku
RADZYŃ PODL.
Foto Express, ul. Rynek 10
ŁUKÓW
Agencja Turystyczna „Juventur", ul. Kozia 3a
WŁODAWA
Biuro Rachunkowe "Saldo", ul. Lubelska 56 (obok Stacji Paliw Lotos)

eprasa.pl 0070d87097

WOJEWÓDZKI OŚRODEK RUCHU DROGOWEGO
w Białej Podlaskiej
ul. Orzechowa 60
KURSY
SZKOLENIA
EGZAMINY
tel. (83) 342 58 20
www.wordbp.pl

MOTORYZACJA

SAMOCHODY - SPRZEDAŻ

Audi

❒Audi A6 C8 (2006) 2,0 tdi, stan idealny, serwisowany, 609 410 222

❒Audi A6 (2021) diesel, 732 808 900

Honda

❒Honda CRV (2010), 602 100 131

Kia

❒Kia Sportage 1,7 crdi (2012) full opcja, 534 321 624

Mazda

❒Sprzedam: Mazda 3 1,6 diesel (2004), 662 483 256

Mercedes

❒W124, okazja, 606 940 695

❒Mercedes E250 cdi (2010), 732 808 900

❒Mercedes E250 CDI, 732 808 900

Peugeot

❒Peugeot 208 (2013), 603 705 785

Renault

❒Renault Trafic 9-osób (2007) 2,0 diesel, 502 428 566

❒Talisman 1,6 (2017) 164000 km, 669 463 842.

Rover

❒Samochód Rover R-75 1,8B (2000), 501 056 367

Skoda

❒Skoda Felicia, 728 803 273

Toyota

❒Toyota-Verso (2010) diesel 2,0, 609 280 775

❒Toyota Avensis kombi, 691 132 312

❒Toyota Yaris (2013), 668 180 175

Volkswagen

❒Sprzedam: Volkswagen Jetta 1,9 tdi (2007), 510 019 008

SAMOCHODY - KUPNO

❒Kupię samochody do 4000 zł, 690 288 356

MOTOCYKLE I QUADY

❒Kupię MOTOCYKLE: wsk, junak, simson, itp., 721 029 688

INNE MOTORYZACYJNE

❒Samochody z USA, BMW, Mercedes, 664 782 896

USŁUGI

❒Ocieplenia kompleksowo, 512 655 590

❒Dachy kompleksowo, 512 655 590

❒Kominiarz, 794 994 780

❒Układanie kostki brukowej kompleksowo, 504 090 433

❒SPRZEDAŻ I WYNAJEM RUSZTOWAŃ ELEWACYJNYCH, WARSZAWSKICH, PRZEJEZDNE NOWE I UŻYWANE, 795 400 522. www.mekbud-rusztowania.pl

❒Księgowanie jednoosobowych działalności / ZUS -TANIO, 881 440 644

❒MALOWANIE DACHÓW, 516 964 592

AR-BUD
USŁUGI BRUKARSKIE
Patryk Armaciński
533 224 225
Układanie Kostki Brukowej, 533 224 225

❒Wymiana podwalin, 884 287 885

Autolaweta i transport. Tanio, 506 766 170

❒CYKLINOWANIE, 512 246 444

❒STUDNIE, POMPY CIEPŁA, SOLIDNIE!!! 608 046 239

❒DOCIEPLANIE BUDYNKÓW, SZYBKO, TANIO, SOLIDNIE, 502 053 214

❒Żwir, piasek siany, czarnoziem, beton podsypkowy, transport, 502 249 519

❒Usługi budowlane koparką, koparko-ładowarką, wyburzenia, prace ziemne, 502 249 519

❒Malowanie, tapetowanie, gipsowanie, 509 588 667

❒Tynki maszynowe, 797 138 243

❒Glazurnik, wykończenia wnętrz, 505 763 492

❒Układanie kostki brukowej, schody, tarasy, kompleksowo, 509 982 153

❒Usługi koparko-ładowarką, 881 944 155

❒Tartak mobilny, 663 491 871

❒Usługi remontowo-budowlane, dachy, ogrodzenia, 601 584 880

GROSZ Outlet

50-70% OD CENY KATALOGOWEJ
— ZAKUPY NIE W CIEMNO —
ZWROTY KONSUMENCKIE
TOWAR POWYSTAWOWY
AGD • RTV • MEBLE • ZABAWKI • NARZĘDZIA
ART. DLA ZWIERZĄT • SPRZĘT GAMINGOWY
ART. DLA DZIECI • DOM I OGRÓD
ZNAJDŹ NAS NA Biała Podlaska | ul. Sidorska 42

❒Usługi tartakiem mobilnym, 511 664 058

❒Tartak przewoźny. Hydrauliczny załadunek i obracanie kłody, 505 091 013

❒Tynki, 792 443 384

❒Remonty i przebudowy, 725 209 611

❒Ocieplanie budynków, 502 387 196

❒Układanie kostki brukowej, roboty drogowe, 507 074 785

❒Ocieplanie wdmuchiwane, ściany, stropy, dachy, 509 392 043

❒Złota rączka: remonty, wykończenia, montaże, 515 575 593

❒Docieplanie budynków, elewacje, 512 597 469

❒Ocieplanie poddaszy, wykończenia wnętrz, 512 597 469

❒Cyklinowanie, 694 243 099

❒Remonty i wykończenia, malowanie, 537 984 609

❒Glazurnictwo, 691 134 909

NAUKA

❒Matematyka, chemia, fizyka - od podstawówki do matury, 511 758 548

❒Korepetycje. Jeśli chcesz lepiej zrozumieć fizykę, matematykę lub podszlifować francuski czy angielski - zapraszam! 504 985 938

NIERUCHOMOŚCI

DOMY

❒Dom w szeregowcu (os. Francuska), 664 568 550

❒Sprzedam nieruchomości: dom murowany, budynki gospodarcze, działka 18 arów, 608 327 039

MIESZKANIA

❒Wynajmę mieszkanie dwupokojowe, 883 481 333

❒Sprzedam tanio M3, IV piętro, Królowej Jadwigi, możliwość rat, 501 649 433

Wynajmę mieszkanie przy ulicy Terebelskiej, 49 m, umeblowane, pralka, lodówka, 452 568 008

❒Sprzedam w Lublinie mieszkanie 3-pokojowe o pow. 59 m2, umeblowane do zamieszkania wraz z komórką lokatorską i garażem, 601 917 844

❒Mieszkanie M4 Biała Podlaska, Orzechowa, 57 m² I piętro, 508 290 101

Kropka
Sławomir Kropiwiec
WĘGIEL • PELLET • WAPNO NAWOZOWE
Kruszywa bezpośrednio z kopalni
o/Małaszewicze 721 08 09 09
o/Przewłoka 784 94 08 22

UTHO Marek Dejneka
oferuje w sprzedaży:
węgiel kamienny
kruszywa
wapno nawozowe
pellet, nawozy
mat. budowlane
SKUP ZBÓŻ, ŁUBINU I GRYKI
tel. 604 437 407

❒Sprzedam kawalerkę do remontu, 607 074 949

LOKALE

❒Stancja, 579 219 099

❒Pokój, 515 902 158

❒Wynajmę lub sprzedam sklep spożywczy z pełnym wyposażeniem w miejscowości Sitnik 48A, 21-500 Biała Podlaska, 601 917 844, arspol@wp.pl

❒Wynajmę garaż, 662 854 302

❒Wynajmę pokój, 664 782 896

❒240 m² do wynajęcia, 664 782 896

DZIAŁKI

❒Kupię, wydzierżawię pole gm. Drelów i okolice, 508 475 856

❒Kupię pole, Biała okolice, 500 564 764

❒Sprzedam działkę rolną 2,19 ha nad Bugiem w Wasilewie Szlacheckim w gminie Repki, 665 752 210

❒Kupię pole, 692 464 911

❒Sprzedam las, powierzchnia 0,15 ha, działka numer 552 w Zakanale gmina Konstantynów, cena 15 000 zł do negocjacji, kontakt 501 718 077

❒Sprzedam działkę rolną - łąka. Powierzchnia 0,30 ha, działka numer 858 i 983 w Nowym Pawłowie gmina Janów Podlaski, cena 23 000 zł do negocjacji, kontakt 501 718 077

SPRZEDAŻ DREWNA
HUŚTAWKI, ŁAWY, itp., DREWNO OPAŁOWE
602 100 131
Rakowiska, ul. Wspólna 112
Biała Podlaska

❒Sprzedam działkę 0,27 ha nad Bugiem w Wasilewie Szlacheckim w gminie Repki, 665 752 210

❒Sprzedam pole, łąkę, las, Cieleśnica, 506 717 702

BUDOWLANE

❒Firma w Likwidacji - maszyny, 609 567 221

❒Żwir, piasek - mixokret, kamień, tłuczeń, roboty ziemne, czarnoziem, 503 009 959

SPRZEDAŻ - INNE

❒Drewno opałowe rąbane + transport, 514 964 849

❒Drewno opałowe, 691 522 160

❒Tanie, suche drewno rozbiórkowe, 691 522 160

❒Sprzedam drewno opałowe, pocięte, 507 537 052

❒Opał, 502 243 030

❒Drewno opałowe, transport, 511 664 058

❒Drewno opałowe + transport, 506 632 035

❒Drewno opałowe rąbane + transport, 508 860 444

❒Sprzedam deski calówki suche, 506 271 070

❒Dąb z Trzebieży 200 zł/m3, Łupki, dowóz gratis, 509 631 979

❒Balustrada 15 mb, 500 230 640

ROLNICZE

MASZYNY

❒Kupię wszystkie ciągniki, ładowarki, prasy, przyczepy, kombajny, maszyny, także uszkodzone, 665 207 084

❒Kupię ciągniki, maszyny sprawne lub do remontu, zarejestrowane lub nie, 512 598 054

❒Słoma w kostkach, 502 243 030

❒Kupię maszyny rolnicze, 516 249 403

❒Kultywator, 502 086 267

TWOJA REKLAMA

BIURO OBSŁUGI OGŁOSZEŃ
SŁOWO PODLASIA
W KAŻDYM DOMU

CD. NA STR. 23

eprasa.pl 0070d87097

SKUP BYDŁA
Marcin Rosa
508 537 058
690 119 298
i cieląt
Odbiór z gospodarstwa z ważeniem
Zakup na wagę żywą lub WBC

CD. ZE STR. 22

❒Kupię Ursusa 3512, 502 243 030

❒Kultywator, pługi, obsypnik, przyczepa, brony, 502 243 030

❒Kosiarka Czeska Sipma Z-279, rozrzutnik, 605 503 242

❒Pająk do siana, 502 243 030

❒Zetor przyczepa, 727 259 066

❒Rozrzutnik obornika dwuosiowy, 664 113 049

❒Kosiarka rotacyjna, rębak gałęzi, 510 950 530

SKUPUJEMY KONIE
w każdej kondycji
Szybka płatność dwa dni

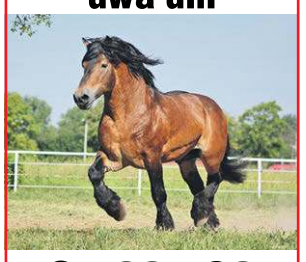

795 227 321

❒Siewnik warzywny, 507 283 037

❒C-360 3P (1986), 601 570 349

❒MF 255 (1989), 601 570 349

❒Kopaczka, owijarka, kultywator, siewnik, 505 071 250

❒Agregat, Poznaniak, 661 899 344

❒Kupię żmijkę, talerzówkę, sadzarkę, rozsiewacz, agregat, ciągnik, 783 154 031

❒Rozrzutnik sprzedam, 570 490 911

❒Sprzedam siewnik zbożowy, 727 570 922

❒Przyczepa wywrotka, 604 530 781

ZWIERZĘTA

❒Krowa + cielak, 510 162 123

❒Sprzedam krowy cielne i jałówki cielne, 691 724 602, 603 964 528

❒Cielaki, owce, króliki, 666 607 713

❒Cielaki, 502 157 635

❒Sprzedam pawie samce, 3-letnie, zdrowe, zadbane, wypierzone, 800 zł, 607 766 074

❒Klacz 2 lata i 5 lat, 83 378 15 19

❒Baran ok. 3 lat, 350 zł, 500 104 357

❒**Cielęta mięsne od dwóch tygodni do starterów, 517 055 016**

❒Tanio stado kamerunek, 603 120 660

❒Kupię bydło rzeźne i konie, odbiór z gospodarstwa z ważeniem, płatne gotówką lub przelewem, faktura, wyrejestrowanie lub WBC, 693 950 620, 507 645 590

❒Sprzedam prosiaki, 503 859 447

❒**Cielęta mięsne od dwóch tygodni do starterów, 517 055 016**

❒Cielęta, 510 607 177

❒Cielaki, byki, jałówki, 502 243 030

❒Reproduktor owczarka niemieckiego, długowłosego, 600 778 139

SKUP BYDŁA I CIELĄT
Wysyłki na eksport
Konkurencyjne ceny
Zapraszamy do stałej współpracy
Możliwość rozliczenia na WBC i na wagę żywą
Przelew 2 dni

517 055 016, 519 136 146

❒Sprzedam prosięta, 608 336 723

❒**Kupię bydło w każdej kondycji, pourazowe, 795 227 321**

❒Rzeźnia kupi bydło pourazowe do uboju z konieczności, 511 075 866, 662 396 670

POZOSTAŁE

❒**SKUP GRYKI I ŁUBINU, 607 781 627**

❒Sprzedam kamień polny, 507 827 134

❒Sprzedam siano belki, 888 231 405

❒Sprzedam zboże, 504 071 023

❒Siano, 579 301 982

❒Sprzedam ziemniaki irys, catania, 608 879 311

❒Kupię stodołę i inne stare budynki. Możliwość zamiany deski na blachę trapez, 691 522 160

❒Marchew niesortowana 0,80 gr, buraki czerwone 1 zł, 502 249 519

❒Siano, słoma, 510 986 809

❒Sprzedam grunty orne w Połoskach, 602 403 824

❒Kupię sianokiszonkę i słomę, 798 268 606

❒Kupię zboże, załadunek pompą, 501 716 304

RÓŻNE

❒**Wróżka, jasnowidz, bioenergoterapeuta, trener rozwoju duchowego, 605 855 562**

KUPNO - INNE

❒Sosnę, topolę, olszę, dęby, osikę, brzozę, 607 412 702

MEDYCYNA

DERMATOLOG

❒Dermatolog – Jolanta Pracoń, 83 342 86 36, 507 181 386

ENDOKRYNOLOG

❒Endokrynolog – dr n. med. Ireneusz Pracoń, USG, choroby tarczycy i wewnętrzne, 504 211 010

KARDIOLOG

❒Marek Kurianowicz - Specjalista Kardiolog, Biała Podlaska, ul. S. Batorego 10, tel. 575 325 775, www.mkardio.pl

LARYNGOLOG

❒LARYNGOLOG Piotr Szczepański, 668 001 790

CD. NA STR. 24

CHIRURG MAREK KOZŁOWIEC
Chirurgiczne i laserowe usuwanie zmian skórnych
badanie USG • zabiegi medycyny estetycznej
botox • wypełniacze • osocze • nici PDO
karboxyterapia • lipoliza • mezoterapia
Biała Podlaska, ul. Okopowa 18 B/4
tel.: 513 009 797

UROLOG Krzysztof Pękala
Leczenie chorób dróg moczowych, nerek, prostaty, kamicy nerkowej, narządów płciowych, nietrzymania moczu. Badania USG.
wtorek 16.00-17.00 KARDIO-MED
Biała Podl., ul. Terebelska 67B, tel. 573 405 422

USG od pn.-pt. od 15.00
Rejestracja tel. 344 45 44, pn.-pt. 8.00-18.00
NZOZ T-MED, ul. Terebelska 67
Specjaliści Radiodiagnostyki
lek. med. J. TRYNKIEWICZ 604 114 568
lek. med. A. DUDA 605 297 530
Uwaga! Z dniem 1 września 2020 r. następuje koniec działalności pracowni RTG przy ul. Warszawskiej 14, w Białej Podlaskiej.
Kontakt w sprawie odbioru zdjęć tel. 605 297 530

CENTRUM TERAPEUTYCZNE
PSYCHOLOG DZIECIĘCY
NEUROPSYCHOLOG
TERAPIA PAR, RODZIN
PSYCHOTERAPIA INDYWIDUALNA
EEG BIOFEEDBACK
REJESTRACJA 505 440 602

dr n. med. Andrzej Kossakowski
specjalista
ORTOPEDA TRAUMATOLOG
Porady, leczenie w zakresie:
ortopedia dorosłych i dzieci
traumatologia narządu ruchu
USG narządu ruchu
Biała Podlaska
ul. Spółdzielcza 6 lok. 22
rej. tel.: 604 56 12 58

dr n. med. Andrzej Kossakowski
USG
kolan, barków, drobnych stawów, mięśni, ścięgien
rejestracja telefoniczna
604 56 12 58

GABINET OKULISTYCZNY DARIUSZ CZOP
Okulista II stopnia,
wieloletni pracownik Kliniki Okulistyki Akademii Medycznej w Lublinie.
Biała Podlaska, ul Warszawska 14, gabinet 212, tel. 538-200-461
Leczenie w zakresie:
• konsultacje okulistyczne (badanie wzroku, dobór okularów, badanie pola widzenia),
• diagnostyka i leczenie schorzeń, w tym siatkówki (zwyrodnienie plamki żółtej, retinopatia cukrzycowa, krótkowzroczność, odwarstwienie, zmiany zwyrodnieniowe w ciele szklistym),
• diagnostyka zaćmy i jaskry,
• badania diagnostyczne tomografem optycznym,
• badania przed i pooperacyjne.
Rejestracja pod numerem telefonu
538 200 461

Tu znajdziesz fachową POMOC MEDYCZNĄ
Lekarze specjaliści, usługi medyczne

eprasa.pl 0070d87097

WIPASZ jest nasz! | WIPASZ CONVENIENCE | Zielone Fermy

30 lat doświadczenia. 100% polskiego kapitału

Lider w produkcji świeżego mięsa z kurczaka

Dlaczego **warto** z nami współpracować?

- atrakcyjne wynagrodzenie
- umowa o pracę
- Praca w firmie o prestiżowej pozycji rynkowej
- Zdobycie umiejętności praktycznych
- Prywatna opieka medyczna
- Grupowe dojazdy do pracy
- Codzienne posiłki regeneracyjne
- Bogaty pakiet socjalny: dofinansowania do świąt, karta MultiSport

605 742 55 / 609 460 768

rekrutacja.mc@wipasz.pl

www.wipasz.pl

PROMOCJA OGŁOSZENIE DROBNE

ZE ZDJĘCIEM + 10 SŁÓW

MOTORYZACJA

NIERUCHOMOŚCI

35 ZŁ brutto

ZAPYTAJ NAS O SZCZEGÓŁY!

m.andrzejuk@slowopodlasia.pl

tel. 665 752 208

83 344 75 57

SŁOWO PODLASIA

Firma Pol-Kres edWood www.edwood.pl

ZATRUDNI

Operator maszyn w przemyśle drzewnym / Pracownik produkcji

Osoby zainteresowane proszę przesyłać Cv na praca@edwood.pl lub pod telefonem 603 274 22

CD. ZE STR. 23

PRACA

ZATRUDNIĘ

- Styliska Paznokci, 881 440 644
- Firma Bud-Mat zatrudni murarzy i pomocników, 665 509 017
- Zatrudnię księgową do KPiR, 500 021 906
- Zatrudnię tynkarza, 792 443 384
- Zatrudnię murarzy, cieśli budowlanych lub pracowników do przyuczenia na umowę o pracę lub umowę zlecenie. Praca na miejscu lub w delegacji. Zapewniam transport, hotel, obiad, możliwość rozliczeń cotygodniowych, 663 902 953

PODEJMĘ

- Kierowca z busem, 608 327 362

Nie zwlekaj Twoja reklama z pewnością będzie skuteczna! SŁOWO PODLASIA

OGŁOSZENIA EKSPRESOWE

PRACA

- Zatrudnię piekarza i pomocnika piekarza, 500 201 906

OGŁOSZENIA KUPONOWE

AGD/RTV

- Odkurzacz niemiecki bezworkowy ze zwijanym kablem, lekki, nowoczesny, mało używany - 190 zł, 693 286 866
- Suszarka do ubrań 7 kg, stan bdb. - 680 zł, 606 168 304
- Pralka automat otwierana z góry, stan bdb. - 550 zł, 606 168 304
- Pralka automat Samsung, 8 kg, biała, 5-letnia, stan bdb. - 380 zł, 504 101 869
- Samsung galaxy S6 ładowarka, stan bdb. - 250 zł, 505 700 235
- Chłodziarko-zamrażarka 180 cm, stan bdb. - 750 zł, 606 168 304
- Zamrażarka szufladowa 100 l, stan bdb. - 370 zł, 606 168 304
- Aparat Olympus (5 obiektywów, lampa, walizka) - 650 zł, 789 244 885

MOTORYZACJA

- Koło do przyczepy 10/15 rolniczej, stan db. - 270 zł, 727 259 066
- Komplet części do Skody Fabia - 100 zł, 602 571 846
- Oś z piastami na 6 śrub, 117 cm od piasty do piasty - 350 zł, 504 101 869
- Komplet części do Opla Meriwa - 100 zł, 602 571 846
- Komplet opon zimowych (4 szt.) 215/60/17 - 200 zł, 505 963 212
- Komplet części do Audi - 100 zł, 602 571 846
- Ford Focus 1,8 td, OC i BT aktualne - 1500 zł, 698 832 490
- MZ motor - koło przednie - 170 zł, 504 789 445
- Komplet opon (4 szt.) Golf IV 195/65/15 - 100 zł, 500 431 977
- Komplet całych kół do Fiata 126p (maluch) - 250 zł, 789 244 885

MEBLE

- Łóżko metalowe nowoczesne 200/90 cm, ładny fason - 350 zł, 693 286 866
- Komplet krzeseł dębowych, tapicerowanych, ładny wzór, zadbane - 400 zł, 693 286 866
- Krzesło obrotowe - 30 zł, 511 892 081
- Łóżko sypialne 140/200 brąz, stan bdb. - 320 zł, 504 101 869
- Biurko w bdb. stanie 75/55/110 - 200 zł, 792 580 426
- Szafki białe, kuchenne, komplet 2 szt. - 200 zł, 500 452 370
- Kanapa antyk w stylu Ludwik, 3-osobowa - 350 zł, 789 244 885

SPRZEDAŻ - INNE

- Kabel siłowy w gumie, gruby, 15 m, zadbany bez uszkodzeń, dawniejszy - 180 zł, 693 286 866
- Krajzega z piłą, silnik 5,5 kW zrobiona profesjonalnie przez stolarza, na kółkach z wyłącznikiem i gniazdem - 1250 zł, 693 286 866
- Kafel - 5 zł, 83 343 85 74

CD. NA STR. 25

Zamów najskuteczniejszą reklamę w województwie lubelskim

Jesteśmy największą grupą wydawniczą w regionie

20 000 egzemplarzy gazet

3 tytuły prasowe dostępne w sumie w 16 powiatach

ponad 300 000 unikalnych użytkowników portali internetowych

4 współpracujące ze sobą portale internetowe

Radio BonTon o zasięgu 100 km

110 000 odbiorców Facebooka

Zainwestuj w skuteczną reklamę, która może trafić do 250 000 odbiorców

ZADZWOŃ! NAPISZ DO NAS!

Joanna Olęcka
604 494 475, 83 344 75 56
j.olecka@slowopodlasia.pl

Krzysztof Kozłowski
665 750 376
k.kozlowski@slowopodlasia.pl

Mariola Glina
665 752 212
m.glina@slowopodlasia.pl

Małgorzata Andrzejuk
665 752 208
m.andrzejuk@slowopodlasia.pl

Otrzymasz **SUPER OFERTĘ**, wsparcie naszych doradców, redakcji i grafika

eprasa.pl 0070d87097

Skrzynki znajdują się w:

Biała Podlaska - w Biurze Ogłoszeń - Warszawska 15; SAM „Społem" przy ul. Jatkowej, Delikatesy nr 7 PSS „Społem", al. Tysiąclecia 35 („Akwarium"), pawilon handlowy LUX przy ul. Terebelskiej
Łuków - Agencja Turystyczna Juventur, ul. Kozia 3A
Międzyrzec Podlaski - Urząd Miasta; Agencja Reklamowa „ArtMar", ul. Lubelska 32
Parczew - Urząd Miasta; Warszawska 24, 21-200 Parczew
Radzyń Podlaski - FOTOEXPRES, ul. Rynek 10a

W siedzibach Urzędów Gmin:

Czemierniki, Dębowa Kłoda, Drelów, Huszlew, Janów Podlaski, Jabłoń, Kodeń, Kąkolewnica, Komarówka Podlaska, Konstantynów, Krzywda, Leśna Podlaska, Łomazy, Łosice, Milanów, Olszanka, Piszczac, Platerów, Podedwórze, Rossosz, Rokitno, Sarnaki, Serokomla, Siemień, Sławatycze, Sosnowica, Sosnówka, St. Kornica, Trzebieszów, Tuczna, Wisznice, Wohyń, Wojcieszków, Zalesie, Urząd Miasta Terespol oraz w Gminnym Ośrodku Pomocy Społecznej w Terespolu.

CD. ZE STR. 24

- Szlifierka kątowa niemiecka średniej wielkości, dużej mocy, stan idealny - 150 zł, 693 286 866
- Miodarka - 400 zł, 664 725 555
- Gable do ziemniaków dawniejsze z trzonkiem, mało używane, kute, polskie - 100 zł, 693 286 866
- Koszyk na ziemniaki pleciony ręcznie, 20 kg pojemność, duży, dawniejszy, do użytku, zadbany - 40 zł, 693 286 866
- Hak - dziobak do obornika, kuty, dawniejszy, robiony przez kowala, z trzonkiem, ostry - 50 zł, 693 286 866
- Krajzega mała całkiem nowa kompletna, silnik 1,5 kW z piłą nową w pełni sprawna na kółkach - 1200 zł, 693 286 866
- Rower polski nowy, koła 26 cali, z przerzutkami - 350 zł, 693 286 866
- Drzwi pokojowe białe 80 z PRL, nowe - 50 zł, 504 101 869
- Szlifierka elektryczna do drzewa na papier ścierny - 150 zł, 693 286 866
- Butla gazowa duża 11 kg z kołnierzem - 200 zł, 693 286 866
- Waga szalkowa dokładna, zadbana - 80 zł, 693 286 866
- Ściski stolarskie komplet, fabryczne, bez uszkodzeń - 80 zł, 693 286 866
- Młot kowalski10 kg, dawniejszy - 70 zł, 693 286 866
- Rower polski, nowy, męski z przerzutkami, ładny - 320 zł, 693 286 866
- Motocykl trójkołowy na akumulator dla dziecka 2/4 lat, sprawny - 150 zł, 512 269 132
- Grzejnik elektryczny - farelka, nowy, polski - 200 zł, 693 286 866
- Przedłużacz elektryczny 25 m z wtykiem, stan idealny - 120 zł, 693 286 866
- Płyta żeliwna na kuchnię z fajerkami, nowa - 180 zł, 83 343 85 74

SŁOWO PODLASIA
Biuro Ogłoszeń „Słowa Podlasia"
21-500 Biała Podlaska, ul. Warszawska 15, tel. 83 342 25 19
Twoje ogłoszenie ukaże się w internecie
zobacz: slowopodlasia.pl/ogloszenia

KUPON NA BEZPŁATNE OGŁOSZENIE

5 SŁOWO PODLASIA

Ważny w okresie od 4 do 10 lutego 2025 r.

Na sprzedaż **JEDNEJ RZECZY**
lub **JEDNEGO KOMPLETU RZECZY**
o wartości do 1500 zł

Proszę wypełnić czytelnie.

treść ogłoszenia

treść ogłoszenia

cena

telefon lub e-mail do kontaktu

OGŁOSZENIODAWCA (dane do wiadomości redakcji)

imię i nazwisko

ulica i nr domu

miejscowość

telefon kontaktowy

Wypełnienie wszystkich pól jest obowiązkowe.
Redakcja nie ponosi odpowiedzialności za treść ogłoszeń oraz zastrzega sobie prawo do korekty lub w szczególnych wypadkach - do wstrzymania publikacji.

Wystarczy wypełnić kupon ogłoszeniowy i wrzucić do jednej z niebieskich skrzynek oznaczonych logiem

SŁOWO PODLASIA

Kupon można też dostarczyć osobiście lub przesłać do Redakcji:
Tygodnik „SŁOWO PODLASIA"
ul. Warszawska 15
21-500 Biała Podlaska
skr. pocztowa 116
We wtorek Twoje ogłoszenie zupełnie za darmo trafi do wszystkich czytelników „Słowa Podlasia".

W przypadku pytań skontaktuj się z nami: tel. 83 344 75 57

Uwaga!

Prawidłowo wypełniony kupon z ogłoszeniem powinien zostać wrzucony do skrzynki najpóźniej w czwartek do godziny 16.00. W Redakcji kupony przyjmujemy **do piątku do godziny 16.00.** Ogłoszenia dostarczone po tym terminie będą publikowane w kolejnym wydaniu.

- Giętarka ręczna do gięcia strzemion z drutu - 220 zł, 83 343 85 74
- Karnister metalowy szczelny 20 l - 40 zł, 83 343 85 74
- Rower dla dziecka koła 16" - 120 zł, 83 343 85 74
- Szparagus doniczkowy - 20 zł, 881 476 252
- Autko dla dziecka, na akumulator - 450 zł, 518 352 188
- Kanister metalowy 20 l, stan bdb. szczelny - 40 zł, 505 700 235
- Moneta niklowa 50 gr z 1923 r. - 8 zł, 508 438 340
- Smycz dla owczarka niemieckiego - 350 zł, 514 207 863
- Imadło - 440 zł, 664 804 442
- Beczka aluminiowa 1200 l - 1100 zł, 536 260 690
- Komplet konstrukcji metalowej pod tunel ogrodowy - 800 zł, 662 854 302
- Zegarek kieszonkowy antyk, sprawny Zenith - 550 zł, 789 244 885
- Sadzarka czeska - 1300 zł, 886 190 056
- Młynek do zboża - 600 zł, 692 266 034
- Arkusz blachy stalowej 140/100, grubość 4 mm - 220 zł, 83 343 22 58
- Rower ze wspomaganiem elektrycznym firmowy, Sidorska 252 - 1500 zł, 603 171 105

ZAMÓW REKLAMĘ
na naszej stronie internetowej!

Zapytaj nas o szczegóły!

Joanna Olęcka
dyrektor biura reklamy
665 752 203
j.olecka@slowopodlasia.pl

Krzysztof Kozłowski
doradca klienta
665 750 376
k.kozlowski@slowopodlasia.pl

Mariola Glina
doradca klienta
665 752 212
m.glina@slowopodlasia.pl

Małgorzata Andrzejuk
doradca klienta
665 752 208
m.andrzejuk@slowopodlasia.pl

- Najpoczytniejszy portal informacyjny w regionie i gazeta z ponad 40-letnią tradycją
- Codziennie najnowsze i sprawdzone informacje z kraju i regionu

SŁOWO PODLASIA

www.slowopodlasia.pl

eprasa.pl 0070d87097

PÓŁNOC NIERUCHOMOŚCI

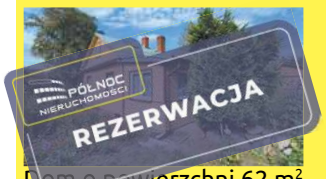

Dom o powierzchni 62 m² w Borsukach, 885 851 172

Działka budowlana w Sławatyczach, ok. 500 metrów do rzeki Bug, 604 494 489

Działka budowlana w Bublu Granna nad Bugiem, pow. 1 575 m², 604 494 489

Działka z wydanymi warunkami zabudowy wśród łąk w pobliżu rzeki Krzny na obrzeżu wsi Tuliłów, powierzchnia 1793 m², 604 494 489

Działka z zabudowaniami o powierzchni 1 700 m², Stary Bubel, uzbrojona w przyłącze energetyczne, 604 494 489

Działki budowlane w Sycynie, pow. 1168 m², 59 000 zł, 885 851 172

3 działki budowlane po 960 m² każda, Wólka Plebańska, 604 494 489

Działka o pow. 3 200 m² w Gnojnie, 885 851 172

Działka budowlano-inwestycyjna w mieście Terespol, pow. 2,78 ha, 604 494 489

Duża działka z domem w centrum Janowa Podlaskiego, 665 750 197

Siedlisko w Mokranach Starych, pow. domu 90 m², pow. działki 2 600 m², 604 494 489

Dom z dużą działką ok. 4000 m² w Czeputce, cena 170 000 zł, 665 750 197

Duży dom z siedliskiem, Mokre, 665 750 197

Nowy dom z dużą działką 2997 m², Koszelówka, 665 750 197

Działka rolna 16 500 m², kl. III, IV w Ruskowie, 885 851 158

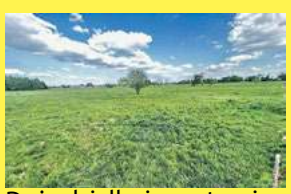
Duża działka inwestycyjna pow. 14 481 m² w miejscowości Radzyń Podlaski przy ulicy Zielonej, 885 851 158

Działka o powierzchni 3100 m², Rusków, 885 851 158

Do sprzedania dwa domy na działce o powierzchni 871 m² Małaszewicze, gmina Terespol, 665 750 197

2 segmenty w nowoczesnej zabudowie szeregowej, w stanie deweloperskim w Łukowie przy ul. Gospodarskiej, 885 851 158

Dom o powierzchni całkowitej 225 m², a użytkowej 143,5 m² wybudowany na przełomie 2022/2023 r., na działce o powierzchni 822 m² w Łukowie przy ul. Gospodarskiej, 885 851 158

Działka usługowa przy głównej drodze w Hannie, 885 851 172

Piętrowy dom z poddaszem i 2 garażami w Wohyniu, 885 851 172

Działki budowlane w miejscowości Tchórzew, 885 851 158

Siedlisko z działką o powierzchni 1428 m² pośród lasów w Zastawku, gmina Terespol, 604 494 489

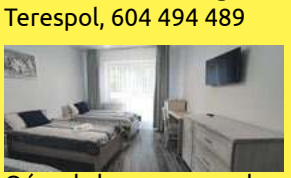
Ośrodek wypoczynkowo-rekreacyjny w Serpelicach, 885 851 172, 604 494 489

Działki budowlane Werchliś, 665 750 197

Działka siedliskowa w miejscowości Wyryki-Połód, 665 750 197

Łąka w Cieleśnicy + las, 665 750 197

Dom w centrum Wisznic, 81 m², 665 750 197

3-pokojowy dom na dużej działce 1800 m² w Mysłowie, 885 851 158

Na sprzedaż Mieszkanie po Generalnym Remoncie ul. Graniczna Terespol, 604 494 489

Działka budowlana w Ossówce, pow. 1106 m², sprzedawana z ogrodzeniem, 885 851 172

Działka z potencjałem w Białej Podlaskiej, ul. Kalinowa, pow. 1704 m², 885 851 172

Działka budowlana w cichej okolicy, pow. 4333 m², Kozły, 885 851 158

Dwie działki budowlane w Łomazach, powierzchnia każdej 1 500 m², cena 67 500, 885 851 172, 604 494 489

Działki budowlane ul. Polna, Janów Podlaski, 604 494 489, 885 851 172

Mieszkanie 3-pokojowe na parterze w Terespolu, 604 494 489

Trzy działki budowlane w miejscowości Wilczyn, gm. Biała Podlaska, 885 851 161

6 ha działka w Werchlisiu, gm. Janów Podlaski, 885 851 172, 604 494 489

Dwie działki budowlane w Porosiukach, 885 851 161

Dom w stanie surowym otwartym, Wólka Siemieńska, 885 851 160

Duża działka produkcyjno-usługowa w Białej Podl., 885 851 172

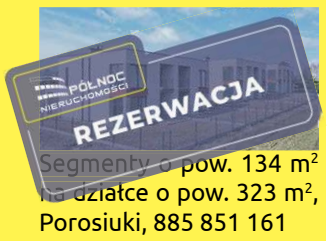

Segmenty o pow. 134 m² na działce o pow. 323 m², Porosiuki, 885 851 161

8 mieszkań w 4 domach, stan deweloperski, Gołaszyn gm. Łuków, 885 851 158

Dom do wykończenia, Czemierniki, 885 851 158

3-pokojowe mieszkanie na parterze ul. Aliny Fedorowicz, 885 851 161

Dom w Radzyniu Podlaskim o pow. 164,90 m², 885 851 158

Dom przy ulicy Wyzwolenia, pow. 157,60 m², 604 494 489

Nowoczesny dom w Czosnówce, pow. 158 m², 885 851 161

Działka 2247 m² z możliwością zabudowy, Wólka Zabłocka Kolonia, 37 000 zł, 665 750 197

Funkcjonalny dom w Janowie Podlaskim, ul. Polna, 604 494 489

eprasa.pl 0070d87097

Na sprzedaż mieszkanie 3-pokojowe, gotowe do zamieszkania - przy ul. Wojska Polskiego w Terespolu, 604 494 489

Nieruchomość w miejscowości Wandopol gm. Konstantynów, działka 7000 m², dom 100 m², oraz budynki gospodarcze, 885 851 172

Dom o powierzchni 104 m², Żakowola Radzyńska, działka 900 m², 3 pokoje, salon, kuchnia i łazienka, 885 851 172

Dom gotowy do zamieszkania, pełne wyposażenie. Działka 500 m², Kostomłoty, gm. Kodeń, 604 494 489

Działki rolne 7,14 ha, Nietiahy, gm. Dębowa Kłoda, powiat parczewski, 665 750 197

Mieszkanie 3-pokojowe idealne dla rodziny lub studentów w Białej Podlaskiej przy ulicy Kopernika, 885 851 161

Na sprzedaż działka budowlana 1200 m² z wydanymi Warunkami Zabudowy, gmina Zalesie, 604 494 489

Siedlisko w urokliwym Kodniu przy ul. Sławatyckiej, 604 494 489

Siedlisko przy samym Bugu w Okczynie w gminie Kodeń, 604 494 489

Dom w stanie surowym zamkniętym na działce 700 m² w Kaliłowie, 604 494 489

1,7 ha ziemi rolnej w Okczynie, gmina Kodeń, 604 494 489

2,4 ha ziemi rolnej w centrum Okczyna, gmina Kodeń, 604 494 489

Działka przy ulicy Pszennej w Międzyrzecu Podlaskim, pow. 2 818,00 m², 885 851 172

Dom, duża działka przy starorzeczu Bugu, Sławatycze, 885 851 161

Dom wolnostojący o powierzchni 142,5 m², położony w miejscowości Lachówka Duża, gmina Zalesie, 885 851 161

Lokal usługowy w Białej Podlaskiej, centrum miasta, 57,71 m², 3 gabinety, poczekalnia, łazienka, WC, 885 851 172

Dom z dużym ogrodem w Białej Podlaskiej, 604 494 489, 885 851 172

Mieszkanie z balkonem, 110 m², jednopoziomowe, 2 piętro, 885 851 161

Dom w Kolonii - Mierzwice, powierzchnia 110 m², działka o powierzchni 1200 m², 885 851 161

Dom wolnostojący o powierzchni 70 m², zlokalizowany w miejscowości Sławatycze, przy ul. Kodeńskiej, 885 851 161

Dom przy ulicy Witoroskiej w Białej Podlaskiej, 885 851 172

Na sprzedaż działka rolno-leśna 1,1 ha w Lachówce Dużej, gmina Zalesie, 604 494 489

Na sprzedaż drewniany dom w góralskim stylu, Bubel Łukowiska k. Janowa Podlaskiego, 604 494 489

Zacisze Kolonia gm. Wisznice - działka rolna 1,42 ha, 32 000 zł, 665 750 197

Curyn - działka leśna, 1,75 ha - 47 000 zł, 665 750 197

Mazanówka - siedlisko + dom + spichlerz - cena 119 000 zł, 665 750 197

M4 na os. Chącińskiego do własnej aranżacji, 885 851 158

Działka budowlana, Porosiuki, pow. 849 m², 885 851 172

Działka wraz z domem w Witulinie, 149 000 zł , 885 851 172

Działka w Tuliłowie gm. Międzyrzec Podlaski, cena 95 000 zł , 885 851 172

Mieszkanie 4 pokojowe w Białej Podlaskiej, parter, umeblowane, 885 851 172

Dom z bala o powierzchni 80 m² na działce o powierzchni 821 m², Porosiuki, 885 851 161

Działka o powierzchni 3 000 m², Łomazy, 885 851 172, 604 494 489

Jasne mieszkanie II p., ul. Kopernika w Białej Podlaskiej, pow. 47,2 m², 885 851 161

Działka budowlana w Lipnicy, spokojna okolica, 885 851 160

Działka budowlana w Czosnówce, pow. 2 200 m², 885 851 160

Dwupoziomowe mieszkanie, ul. Sobieskiego, atrakcyjna cena, pow. 114 m², 604 494 489

Na sprzedaż działka przy DK2 Lachówka Duża, 1,15 ha, Gmina Zalesie, 604 494 489

Dom przy ulicy Podłącznej na działce o powierzchni 951 m², 885 851 172

Działka budowlano-leśna w Lisznej, gm. Sławatycze, 885 851 172

Na sprzedaż dom 100 m² przy ul. 3 Maja w Kodniu, 604 494 489

Energooszczędny dom w Styrzyńcu gm. Biała Podlaska, 604 494 489

Siedlisko w Bohukałach z potencjałem inwestycyjnym, 885 851 160

Zadbane siedlisko w Korczówce, 885 851 160

Działka budowlana przy ul. Sienkiewicza 1250 m², Terespol, 604 494 489

Do sprzedania piękny dom na działce o powierzchni 3000 m², Rakowiska, 885 851 172

Parterowy dom do wykończenia w Worońcu, 885 851 172

Horbów Kolonia - działka przemysłowa, bezpośrednio przy E-30 obok firmy Pajero, powierzchnia- 1,7276 ha, 665 750 197

eprasa.pl 0070d87097

INFORMATOR

KINO MERKURY

KINO

4-5.02 „Dog Man", dubbing, animowany, komedia 14:00, 16:00; „Piep*zyć Mickiewicza", komedia 19:45; „Światłoczuła", romans 17:45.
6.02 „Dog Man", dubbing, animowany, komedia 14:15, 16:15; „Światłoczuła", romans 18:15; Spotkania Filmowe: „Dziewczyna z igłą", dramat 20:15.
7.02 „Dog Man", dubbing, animowany, komedia 14:00; „Serce Ojca", lektor, dokument fabularyzowany 16:00; „Maria Callas", napisy, biograficzny, dramat, muzyczny 18:00; „Nieprzyjaciel", thriller 20:30.
8.02 „Basia. Radzę sobie!", animowany 10:00; „Dog Man", dubbing, animowany, komedia 11:15; „Serce Ojca", lektor, dokument, fabularyzowany 15:30; „Maria Callas", napisy, biograficzny, dramat, muzyczny 17:30; „Nieprzyjaciel", thriller 20:00; „Piep*zyć Mickiewicza 2", komedia 13:20;
9.02 „Basia. Radzę sobie!", animowany 10:00; „Dog Man", dubbing, animowany, komedia 11:15; „Serce Ojca", lektor, dokument, fabularyzowany 15:30; „Maria Callas", napisy, biograficzny, dramat, muzyczny 17:30; „Nieprzyjaciel", thriller 20:00; „Dalej jazda", komedia 13:20.
10.02 „Dog Man", dubbing, animowany, komedia 15:00; „Serce Ojca", lektor, dokument, fabularyzowany 17:00; „Maria Callas", napisy, biograficzny, dramat, muzyczny 19:00.

APTEKI

Biała Podlaska: całodobowo, ul. Sidorska 2K, tel. 83 343 25 24. Apteka dyżurna ul. Janowska 9 tel. 83 343 43 85.
Międzyrzec Podlaski: całodobowo, ul. Warszawska 17, tel. 83 371 25 23
Parczew: do 01.06 NOWA ul. PCK 1; 83 354 29 59 od 02.06 Apteka Choma Al. Zwycięstwa 9; 83 311 14 06
Radzyń Podlaski: do 03.06 Apteka „Przy szpitalu" ul. Wisznicka 111, 83 413 22 99 od 04.06 Apteka „Dbam o zdrowie", ul. Spółdzielcza 1; 736 697 713.

DYŻURY PRZYCHODNI

Biała Podlaska

Stacja Pogotowia Ratunkowego SPZOZ ul. Terebelska 57-65, tel. 83 343 40 68, 83 343 47 35.

ZAKŁADY POGRZEBOWE

Biała Podlaska

KOMUNALNIK, al. Jana Pawła II 33 całodobowo, tel: 83 343 46 91, 601 277 212, 504 070 564. **Dom Pogrzebowy „Cordis":** Biała Podlaska, ul. Dolna 9, **całodobowo**, tel.: 601 277 212, tel.: 83 343 83 21; **Transport Zwłok**, tel.: 504 070 564, **całodobowo**; **Biuro: Poniedziałek-Piątek: 7⁰⁰-15⁰⁰, Sobota: 7⁰⁰-15⁰⁰**, tel.: 83 343 46 91, 83 343 69 92; **Komunalnik Kwiaciarnia „Pod Storczykiem"** Biała Podlaska, Rzeźniana 31, tel.: 533 733 657; 83 343 46 91. **Zakład Kamieniarski „DOLOMIT"** Biała Podlaska, ul. Dolna 10, tel.: 504 035 895, 83 342 57 88. **Konsolacje (stypy)**, modlitwy Wieczorne, Biała Podlaska, ul. Dolna 9, tel.: 83 343 46 91; 601 277 212.

HADES Maksymiuk i Wspólnicy całodobowy transport zwłok 83 344 35 25, 601 369 849 Domy Pogrzebowe Biała Podlaska, al. Jana Pawła II 25, Łomazy ul. Wisznicka 2, 83 344 35 24, całodobowo 601 369 849, 509 766 538. **Kwiaciarnia** Biała Podlaska, al. Jana Pawła II 25, tel. 794 444 180. **Produkcja Trumien** Łomaska 87 21–500 Biała Podlaska, 509 766 538. **Kamieniarstwo** Zakład Produkcyjny Klonownica Duża 17, Punkt Sprzedaży Biała Podlaska al. Jana Pawła II 25, Liternictwo Biała Podlaska al. Jana Pawła II 25, 509 766 538, 536 003 603, 790 258 990. **Dom Pogrzebowy ul. Kaczyńskiego 1A Międzyrzec Podlaski całodobowy transport zwłok 730 191 300, 601 369 849. Kancelaria Cmentarza w Białej Podlaskiej** Aleje Jana Pawła II 25, 83 343 37 34.

Kancelaria Cmentarza w Piszczacu, ul. Włodawska, 601 369 849, 509 766 538.
Komarówka Podlaska Kompleksowe Usługi Pogrzebowe – tel. całodobowo 690 812 812.

Międzyrzec Podlaski
SPZOZ ul. Warszawska 2-4, tel. 83 371 51 00, poniedziałek–piątek w godz. 18-8, sobota, niedziela i święta – całą dobę.

ZAMAWIANIE GAZU

Biała Podlaska

KOMUNALNIK, al. Jana Pawła II 33, tel: 83 343 69 92, 83 343 46 91,
Poniedziałek-Piątek: 7:00-18:00,
Sobota: 7:00-16:00 (z wyjątkiem niedziel i świąt).
Prowadzimy:
- wymianę małych butli z gazem;
- przegląd kuchni gazowych;
- sprzedaż gazu na stacji LPG czynnej codziennie od 6:00-22:00;
- sprzedaż gazów technicznych (tlenu, azotu, argonu, wodoru i innych gazów);
- dystrybucję gazu w butlach do klientów indywidualnych i firm;
- dystrybucję gazu propan -butan zarówno w postaci auto-gazu dostępnego na naszej stacji, jak i butli dostarczanych bezpośrednio do naszych klientów.

Gaz dostarczany przez naszą firmę pochodzi wyłącznie od renomowanych producentów, co gwarantuje najwyższą jakość i bezpieczeństwo je przewyższają.
MUSTANG, dostawa gazu pn.-sob. w godz. 6-22, niedz. i święta 8-17, tel. 83 343 33 03, mustangbp.pl
GAZOL, dostawy gazu, w godz. pn.-sob. 7.00-19.00, tel. 83 343 20 87, bezpłatny 800 378 220.

TELE–TAXI

Biała Podlaska

TAXI PODLASIE, tel. 667 111 444, 83 196 27.

STACJE LPG

Biała Podlaska

KOMUNALNIK, al. Jana Pawła II 33, Codziennie od godz. 6:00 – 22:00.Benzyny bezołowiowe oraz oleje napędowe odpowiadają w pełni wymogom europejskim, a w odniesieniu do niektórych parametrów nawet je przewyższają.

GRUPY AA

Biała Podlaska

„Alba" ul. Łomaska 79, niedziela godz. 18:00 (grupa kobieca)
„Skorpion" ul. Długa 1, wtorek godz. 18:00 i niedziela godz. 16:30
„Matecznik" ul. Łomaska 79, poniedziałek i czwartek godz. 18:00
„Wspólny Cel" ul. Długa 1, środa godz. 18:00
„Krzna" ul. Gabriela Narutowicza 37, piątek godz. 18:00
„Przemiana" ul. Prosta 33 (zakład karny), środa godz. 15:00

Łuków

„Żeglarz" Plac Narutowicz 2, wtorek i piątek godz. 19:00
„Talbot" ul. Maryli Wereszczakówny 37, środa godz. 19:00
„Arka" ul. Ks. Kardynała Stefana Wyszyńskiego 45, czwartek godz. 19:00
„Millenium" ul. Ks. Kardynała Stefana Wyszyńskiego 45, niedziela godz. 15:30
„Ósemka" ul. Doktora Andrzeja Rogalińskiego 3, poniedziałek godz. 17:30

Międzyrzec Podlaski

„Oaza" ul. Józefa Piłsudskiego 6, piątek i poniedziałek godz. 18:00
„Quo Vadis, ul. Prymasa Wyszyńskiego 4, niedziela godz. 18:00

Radzyń Podlaski

„Rezonans" ul. Jana Pawła II 2, wtorek godz. 19:00
„Orion" ul. Stefana Kardynała Wyszyńskiego 6, czwartek godz. 19:00

Parczew

„Rodzina" ul. Kolejowa 4, czwartek godz. 19:00

Historia operowej diwy

KINO Nagrodzona Oscarem Angelina Jolie jako Maria Callas – nazywana „primadonną stulecia", najsłynniejsza i najbardziej uwielbiana śpiewaczka operowa świata. To zahaczający o najważniejsze momenty w życiu diwy film o wielkich miłościach: do mężczyzn, do kariery, do śpiewu.

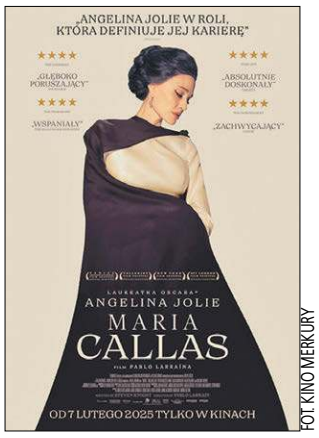

FOT. KINO MERKURY

Nagrodzona owacjami na stojąco podczas światowej premiery na Międzynarodowym Festiwalu Filmowym w Wenecji „Maria Callas" została wyreżyserowana przez specjalistę od ekranizacji kobiecych biografii Pablo Larraína, nagradzanego w Cannes i Berlinie twórcy obrazów „Jackie" o Jacqueline Kennedy oraz „Spencer" pokazującego historię księżnej Diany.

Podczas swoich ostatnich dni, mieszkająca w Paryżu lat 70-tych XX wieku Maria Callas wyobraża sobie i przeżywa na nowo burzliwą, piękną i tragiczną historię swojego życia. To wspomnienia największej śpiewaczki operowej świata, które pełne są miłosnych uniesień, brawurowych występów, obecności na najbardziej ekskluzywnych salonach i poznawania najwybitniejszych osobistości tamtych czasów. Znajdzie się tu miejsce na historię miłosną z Arystotelesem Onassisem – jednym z najbogatszych ludzi tamtego okresu czy spotkanie z Johnem F. Kennedym. To historia kobiety niezwykle pewnej siebie, ale równocześnie niewyobrażalnie wrażliwej.

(ach)

Zdobądź wejściówki!

Dla naszych Czytelników mamy dwie bezpłatne wejściówki na seans filmu „Maria Callas" w kinie Merkury. Aby o nie powalczyć, należy przyjść do sekretariatu redakcji Słowa Podlasia, ul. Warszawska 15, z aktualnym wydaniem naszego tygodnika i pokazać nam ten artykuł. Bilety otrzymają dwie pierwsze osoby, a więc kto pierwszy ten lepszy!

GALERIE I MUZEA

BIAŁA PODLASKA
GALERIA PODLASKA ul. Warszawska 12, czynna codziennie, oprócz sobót, w godz. 10-18.
MUZEUM POŁUDNIOWEGO PODLASIA ul. Warszawska 14, czynne od poniedziałku do piątku w godz. 8-16 i w niedziele w godz. 10-16.
Wystawa stała: „Ikona Święta Tajemnica".
ODDZIAŁ MARTYROLOGICZNO-HISTORYCZNY ul. Łomaska 21, czynny od poniedziałku do piątku w godz. 9-15. Wystawa stała: „Walka i męczeństwo w latach 1939-1947".

MIĘDZYRZEC PODLASKI
Galeria ES ul. Lubelska 63, tel. 83 371 78 07.

ŁUKÓW
Muzeum Regionalne ul. Piłsudskiego 19, tel. 25 798 27 16, czynne: pon. -pt. w godz. 8-16.

RADZYŃ PODLASKI
Galeria Oranżeria, ul. Jana Pawła II 4, tel. 83 352 73 14.
Radzyńska Izba Regionalna. Podpiwniczenia Pałacu Potockich.

JANÓW PODLASKI
Galeria autorska Macieja Falkiewicza, ul. Piłsudskiego 11, tel. 695 228 007, czynna codziennie.

ROMANÓW
Muzeum Józefa Ignacego Kraszewskiego, Romanów 25, tel. 83 379 30 14, czynne: wt.-niedz. w godz. 10-16.
Ekspozycja stała: prezentacja dziejów życia i twórczości J.I. Kraszewskiego.

WOLA OKRZEJSKA
Muzeum Henryka Sienkiewicza, tel. 25 755 90 00, czynne: wt.-niedz. w godz. 10-17.
Ekspozycja stała: prezentacja dziejów życia i twórczości H. Sienkiewicza.

TERESPOL
Obiekt Zabytkowy – Prochownia (ul. Topolowa 6g).
Wystawy stałe: militarna, etnograficzna, „Kolej Warszawsko-Terespolska 1866-1867", „Ogórek Terespolski".
Czynne codziennie pon.-sob. w godz. 9-14, niedziele (tylko w okresie letnim) w godz. 15-17.

Pani Urszuli Lotkowskiej,
Pielęgniarce oddziału Kardiologicznego
Wojewódzkiego Szpitala Specjalistycznego
w Białej Podlaskiej
wyrazy głębokiego współczucia z powodu śmierci

MĘŻA

składają
Dyrektor i pracownicy Wojewódzkiego Szpitala
Specjalistycznego w Białej Podlaskiej

Wyrazy głębokiego współczucia z powodu śmierci

Małgorzaty PIWONI

Pielęgniarki Oddziału Kardiologicznego
Wojewódzkiego Szpitala
Specjalistycznego w Białej Podlaskiej
składają
Dyrektor i Pracownicy Wojewódzkiego Szpitala
Specjalistycznego w Białej Podlaskiej

„Ludzie których kochamy, zostają na zawsze,
bo zostawili ślady w naszych sercach"

Dziękujemy wszystkim,
którzy w tak bolesnych dla nas chwilach
dzielili z nami smutek, żal,
okazali wiele serca i życzliwości
oraz uczestniczyli w różańcu,
Mszy Świętej i ceremonii pogrzebowej

Ś. † P.

Haliny BANDZEREWICZ

Składamy serdeczne podziękowanie
księżom uczestniczącym we Mszy Świętej,
chórowi Echo Podlasie, delagacjom.
Wyrażamy wdzięczność rodzinie,
przyjaciołom, sąsiadom, znajomym.
Córka, Syn, Synowa, Wnuki, Prawnuczki

eprasa.pl 0070d87097

Przygotowania naszych drużyn piłkarskich nabierają tempa

„Wojo” wraca do Podlasia!

PIŁKA NOŻNA Podlasie Biała Podlaska w ramach przygotowań do rundy wiosennej rozegrało dwa sparingi. Również dwa mecze rozegrał Huragan Międzyrzec Podlaski, w tym jeden z Orlętami Radzyń Podlaski.

PIOTR FRANKOWSKI

Do Podlasia Biała Podlaska po dłużSZej nieobecności wraca Maciej Wojczuk. Od początku okresu przygotowawczego Maciej, trenował z Podlasiem, zagrał w dwóch sparingach. Ostatecznie powraca do klubu z Białej Podlaskiej. W poprzednim sezonie grał w czwartoligowym Piaście Kobylnica.

– Bardzo się cieszę, że dołączam do drużyny, półtora roku czekałem na ten moment i w końcu nadszedł. Jestem zdrowy i w dobrej formie. Został nam miesiąc ciężkiej pracy i z niecierpliwością czekamy na pierwszy mecz ligowy. Na pewno rywalizacja w zespole jest duża, jest wielu wartościowych zawodników. To jest dobre i myślę, że każdego napędza żeby stawać się lepszym każdego dnia – podsumował swój powrót popularny „Wojo”.

W sobotę Podlasie zremisowało z pierwszoligową Pogonią Siedlce 1:1 i wygrało z Mazovią Mińsk Mazowiecki 2:0.

Podlasie Biała Podlaska – Pogoń Siedlce 1:1 (1:0)

Bramki: Opalski 7 – Podliński 60

Podlasie: Lipiec – Mikołajewski, Podstolak, Awdiejew, Pigiel, Kamiński, Lipiński, Cichocki, Opalski, Kosieradzki, Wojczuk oraz Orzechowski

Pogoń: Lemanowicz – Flis, Cássio, Miś, Milašius, Sinior, Drąg, Zielonka, Demianiuk, Bykowski, Podliński

Mecz rozpoczął się od celnego strzału głową Michała Opalskiego. Pogoń starała się odrobić stratę, ale kończyło się na dobrych interwencja Pawła Lipca lub niecelnych strzałach siedlczan. W ostatniej minucie spotkania goście doprowadzili do wyrównania. W polu karnym Szymon Kamiński sfaulował Cezarego Demianiuka i sędzia wskazał na jedenastkę. Z rzutu karnego bramkę zdobył Karol Podliński.

Podlasie Biała Podlaska – Mazovia Mińsk Mazowiecki 2:0 (1:0)

Bramki: Andrzejuk, Lepierz.

Podlasie: Misztal - Orzechowski, Podstolak, Lesiuk, Kaczyński, Andrzejuk, Kamiński, Maluga, Jakóbczyk, Lepiarz, Horzhui oraz Twarowski, Krawczyk, Misiejuk, Wnuk, Grochowski

Mazovia: Rosiak- Testowany, Tywanek, Malesa, Różański, Testowany 2, Parobczyk, Zatorski, Gilant, Kozłowski, Podpora

W drugim swoim meczu Podlasie pokonało Mazovię Mińsk Mazowiecki po bramkach Tomasza Andrzejuka i Damiana Lepiarza. W trzecim meczu tego swoistego „turnieju” Mazovia pokonała Pogoń 2:0. Ostatecznie wygrało Podlasie zobywając 4 punkty, bilans bramek 3:1, drugie miejsce zajęła Mazovia 3 pkt (bilans 2:2), a trzecie Pogoń 1 (bilans 1:3). Za tydzień Podlasie zmierzy się w Radomiu z tamtejszą Bronią.

– W meczu z Pogonią Siedlce byliśmy dobrzy w każdej fazie gry. W pierwszej połowie nie sprawiało nam problemów wychodzenie, gdy Pogoń wychodziła wysoko odbierać piłkę i kilka razy groźnie weszliśmy w pole karne. Jakość przeciwnika sprawiła, że kilkukrotnie wyszli spod naszego pressingu, ale byliśmy na tyle zdyscyplinowani, że kontrolowaliśmy mecz. W drugiej połowie I-ligowiec zepchnął nas do obrony niskiej, ale nie zmienia to faktu, że powinniśmy ten mecz zakończyć z czystym kontem. Mam nadzieję, że absolutnie niepotrzebny błąd we własnym polu karnym w ostatniej minucie meczu sprawi, że będziemy mądrzejsi w następnych spotkaniach i w lidze.

FOT. POGOŃ SIEDLCE

Podlasie zremisowało z Pogonią Siedlce 1:1 i wygrało z Mazovią Mińsk Mazowiecki9 2:0

Do Podlasia powraca ulubieniec bialskiej publiczności Maciej Wojczuk

Z kolei w meczu z Mazovią zdecydowanie częściej byliśmy w posiadaniu piłki. Nie przekładało się to na taką ilość sytuacji, jaką można było wykreować, ale i tak trochę sytuacji stworzyliśmy, żeby zdobyć bramki. W pierwszej połowie było trochę problemów z obroną wysoką, co skorygowaliśmy w przerwie i druga połowa przebiegała pod nasze dyktando. To był ciężki tydzień zakończony dobrymi spotkaniami, co napawa optymizmem przed dalszą częścią przygotowań – podsumował oba sparingi **Artur Renkowski**, trener Podlasia.

Orlęta z Huraganem w Lubartowie

Orlęta Radzyń Podlaski pokonały Huragan Międzyrzec Podlaski 4:0. Mecz rozegrany został w Lubartowie.

Orlęta Radzyń Podlaski - Huragan Międzyrzec Podlaski 4:0 (2:0)

Bramki: Mróz 3, Szatała

Orlęta: Nowak - Szatała, testowany, Miszta, J. Rycaj, Malec, Pęcak, Korolczuk, D. Rycaj, Daniłosio, Mróz oraz Grochowski, Lewczuk, Siudaj.

Huragan: Nowosz – Konaszewski, Koryciński, Bas, Panasiuk, Testowany, Storto, Anthony oraz zawodnicy testowani.

W spotkaniu stroną zdecydowanie przeważającą były Orlęta, o czym dobitnie świadczy wynik. Trzy bramki zdobył Jan Mróz, który już zdążył nas przyzwyczaić do tego, że strzela jak na zawołanie. Radzynianie kolejny sparing zagrają w sobotę ponownie w Lubartowie z Lewartem.

– Mamy dużo chorych zawodników. Nie mogli wystąpić w sparingu i trenować: Marcel Obroślak, Marcin Szczepaniak, Karol Rycaj. Cały czas staramy się uzupełnić skład. Jeden nowy jest już prawie potwierdzony. Myślę, że w przyszłym tygodniu ogłosimy pozyskanie środkowego obrońca. Planuje jeszcze dwóch, którzy mają uzupełnić skład. Co do sparingu cieszą bramki Mroza. Miałem do dyspozycji tylko czternastu zawodników, co trochę pokrzyżowało mi plany na ten mecz – powiedział **Robert Chmura**, trener Orląt.

Testują młodzież

Lublinianka Lublin – Huragan Międzyrzec Podlaski 4:1 (1:1)

Bramki: Pacek, Skrzycki, K. Wadowski, Testowany 2 – Drzazga.

Lublinianka: Ciołek - Misztal, Kanarek, Bednara, Niegowski, Knapp, Jagodziński, Sobstyl, Koneczny, Milcz, Pacek oraz Furman, Juszka, Czułowski, Kołacz, Testowany, K. Wadowski, Leszczyński, Świeboda, Skrzycki, Testowany 2, J. Wadowski.

Huragan: Uchymiuk, Chalimoniuk, Łappo, Łukanowski, Maksymenko, Warda, Drzazga, Tonin, oraz zawodnicy testowani.

Huragan rano w Lubartowie zagrał z Orlętami, a wieczorem w Lublinie z miejscową Lublinianką. Spotkanie zaczęło się od prowadzenia gości, ale ostatecznie to gospodarze tryumfowali w tym spotkaniu. – Zagraliśmy dwa sparingi z solidnymi rywalami z naszej ligi. Daliśmy szanse zawodnikom z akademii. Zobaczyliśmy też jak kondycyjnie prezentują się pozostali. To były bardzo cenne mecze. Zwłaszcza dobrze to wyglądało w Lublinie. Bramki straciliśmy dopiero w końcówce. Myślę, że jesteśmy na dobrej drodze. Dużo mamy zawodników testowanych, ale to wychowankowie z Międzyrzeca, którym muszę się przyjrzeć i wybrać tych, z których będę w lidze korzystał – podsumował **Marcin Popławski**, trener Huraganu.

Karuzela transferowa:

Podlasie Biała Podlaska:

Odchodzą: Filip Kozłowski, Konrad Handzlik (szukają klubu), Michał Pokora (Korona Kielce)

Przychodzą: Kamil Lipiński (Ruch Chorzów), Eryk Mikołajewski (Mławianka Mława), Maciej Wojczuk (Piast Kobyłka).

Sparingi: Victoria Sulejówek 4:2, Jagiellonia II Białystok 0:3, Mazovia Mińsk Mazowiecki 2:0, Pogoń Siedlce 1:1, Broń Radom (08.02 Radom), Świdniczanka (15.02 dom), Ursus Warszawa (15.02 dom), Lewart Lubartów (22.02 dom), Huragan Miedzyrzec Podlaski (22.02 dom)

Huragan Międzyrzec Podlaski:

Odchodzą: Bartłomiej Semeniuk (szuka klubu),

Przychodzą: Anthony? (Naprzód Skórzec)

Sparingi: Lewart Lubartów 0:3, Orlęta Radzyń Podlaski 0:4, Lublinianka Lublin 1:4, Wectra Zbuczyn (Lubartów 08.02 godz. 8:00), Victoria Parczew 13.02, Podlasie Biała Podlaska (22.02 wyjazd), Lutnia Piszczac (23.02 godz. 10:00 Biała Podlaska), UKS Gołąbek 01.03, Start Krasnystaw 06.03.

Orlęta Radzyń Podlaski

Odchodzą: Roman Karasiuk, Danił Prymachanko, Patryk Kubicki, Piotr Mitura (szukają klubu), Patryk Bruliński (wyjechał do USA),

Sparingi: Start Krasnystaw 4:2, Huragan Międzyrzec Podlaski 4:0, (Lewart Lubartów 08.02 godz. 12:00), Chełmianka Chełm 15.02, Mazovia Mińsk Mazowiecki 22.02, Orlęta Łuków 01.03.

Chicago Boys Czemierniki najlepsi

FUTSAL **Rozegrano trzeci i zarazem ostatni turniej z parczewskiego cyklu futsalowego. Jak zwykle były emocje, walka i dobra zabawa.**

Ostatni turniej wygrała ekipa Chicago Boys Czemierniki, która w finale pokonała Milanów 3:1, miejsce trzecie wywalczył Orzeł Czemierniki pokonując Wodnik Siemień 3:0. Miejsce piąte wywalczyła Grupa Pamiętająca Teleranek Parczew pokonując Czarne Orły Parczew 6:0, a miejsce siódme Juniorzy Dębu Dębowa Kłoda wygrywając z swoimi rówieśnikami z Victorii Parczew w rzutach karnych 3:1.

Również Chicagio Boys wygrali punktację długofalową wyprzedzając Milanów i Grupę Pamiętającą Teleranek. Najlepszym strzelcem cyklu 2025 został Bartłomiej Gryczuk (Chcigao Boys) z dorobkiem dwudziestu dwóch bramek w trzech turniejach. Najlepszym bramkarzem cyklu wybrano Jakuba Węgrzyna (Chcicago Boys), a MVP zostało dwóch piłkarzy Mikołaj Mitura (Chciaco Boys) i Kamil Romaniuk (Milanów).

FOT. NADESŁANE

Najlepszy zespół Parczewskiego Futsalowego Cyklu 3 turniejów w sezonie 2025 – Chicago BOYS Czemierniki reprezentowali: Kazanowski Norbert, Mitura Mikołaj, Kołtuniewicz Alan, Sekuła Grzegorz, Pawelec Mateusz, Baryła Mateusz, Gryczuk Bartek, Krzeczkowski Gabriel, Aleksandrowicz Kacper, Garbala Kacper, Krzeczkowski Kacper, Dobosz Konrad, Węgrzyn Jakub, Chudek Maciej, Kazanowski Wiktor

– Uroczyste Podsumowanie rozgrywek i wręczenie nagród wszystkim zespołom odbędzie się w dniu 8 marca 2025 roku o godz. 18:00 w Sali MOSiRU w Parczewie przy AL. Jana Pawła II 1 stadion. Zapraszamy trzy najlepsze drużyny w komplecie po odbiór pamiątkowych medali, Pucharów i nagród. Z pozostałych drużyn zapraszamy przedstawicieli każdej drużyny po odbiór Pucharów i nagród. Indywidualnie zapraszamy również wyróżnionych zawodników w poszczególnych kategoriach po odbiór Pucharów i nagród – poinformował **Zbigniew Smoliński**, organizator cyklu.

Piotr Frankowski

Początek II rundy

TENIS STOŁOWY **Tenisiści III ligi lubelskiej wznowili rozgrywki. Huragan Międzyrzec Podlaski wygrał pewnie z UKS Niemce.**

Huragan Międzyrzec Podlaski – UKS Niemce 16:2

Huragan: Sawczuk 4.5, Maksymiuk 2.5, Hryciuk 4.5, Grzeszyk 4.5, Woch

Niemce: Kozak 1, Tkaczyk, Żuraw 1, Wojciechowski

Najmniejszych złudzeń kto jest lepszy nie pozostawili tenisiści Huraganu w meczu z UKS Niemce. Wygrana ta pozwala międzyrzeczanom ciągle poważnie myśleć o awansie. Teraz Huragan czeka dwa tygodnie pauzy.

FOT. HURAGAN MIĘDZYRZEC PODLASKI

Międzyrzeczanie odnotowali kolejną wygraną w lidze

IV LIGA LUBELSKA

7.kolejka: MKS Lewart III AGS Lubartów - KTS Kraśnik 2:16**, Huragan Międzyrzec Podlaski - UKS Niemce 16:2**.

1. Wola Sernicka II	6	12	85:23
2. Kraśnik	7	11	84:42
3. Huragan	**7**	**10**	**85:41**
4. Bobry	6	7	53:55
5. Roztocze II	6	4	43:65
6. Niemce	7	2	38:88
7. Lewart III	7	0	26:100

Następne mecze 09.02.: Niemce – Wola Sernicka II, Lewart III – Bobry.

(pf)

eprasa.pl 0070d87097

Zamieszczamy piąty kupon plebiscytowy i publikujemy aktualną listę nominowanych

Wybierajcie swoich kandydatów w

PLEBISCYT SPORTOWY

Kontynuujemy głosowanie za pomocą kuponów i SMS-ów w naszym plebiscycie. To państwo, nasi Czytelnicy, wybierzecie najpopularniejszych w naszym regionie sportowców i trenerów.

PIOTR FRANKOWSKI

W naszym plebiscycie sportowym wybieramy najpopularniejszych w 2024 roku sportowców: pięciu seniorów oraz pięciu juniorów (zawodnicy urodzeni w 2006 roku i młodsi), a także trzech najpopularniejszych trenerów. Ponownie prezentujemy kandydatury zaproponowane przez nas oraz kilka nadesłanych przez naszych czytelników. Mogą one ale nie muszą, posłużyć głosującym jako podpowiedź. Formuła naszego plebiscytu jest bowiem otwarta i pozostawiamy Państwu, naszym Czytelnikom, swobodę w głosowaniu na swoich ulubieńców. Można więc umieszczać na kuponach kandydatów także spoza przedstawionej przez nas listy, pod warunkiem, że są to kandydatury sportowców czy trenerów z klubów naszego regionu. Przypominamy również, że nasz plebiscyt to nie wybór najlepszych czy najbardziej utytułowanych sportowców i trenerów, ale tych najpopularniejszych, cieszących się największą sympatią kibiców.

Głosujemy tradycyjnie za pomocą drukowanych w Słowie Podlasia, wyciętych i oryginalnych kuponów, które należy przesłać lub przynieść do sekretariatu naszej redakcji – adres: ulica Warszawska 15, 21-500 Biała Podlaska, z dopiskiem na kopercie „Plebiscyt Sportowy". Na jednym kuponie głosy oddajemy na jednego seniora, jednego juniora oraz jednego trenera, a za każdy głos kandydat otrzymuje 10 punktów. Na jednym kuponie należy czytelnie umieścić imię i nazwisko danego kandydatka i nie zostawiać pustych pól. Kupon do głosowania publikujemy na stronie nr 32.

Po raz kolejny będziemy głosować również przy pomocy SMS-ów. Każdy może wysłać ich dowolną liczbę, za każdy głos oddany w ten sposób kandydat otrzyma 10, 30 lub 50 punktów (ich liczba uzależniona będzie od kosztu wybranego SMS-a). Głosowanie od 7 stycznia trwa do niedzieli 23 lutego 2025 roku do północy. Treść SMS-a jaką należy wysłać na wybrany numer zamieszczamy obok nazwisk kandydatów.

Lista kandydatów w poszczególnych kategoriach:

JUNIORZY

SPJ.1
Zuzanna Andrzejczuk (karate, Stowarzyszenie Kultury i Sportu Bushido Międzyrzec Podlaski)

SPJ.2
Dominika Chotkowska (taekwon-do, Akademia Taekwon-Do Virtus Łomazy)

SPJ.3
Aleksandra Czyżak (piłka nożna, Orlęta Radzyń Podlaski)

SPJ.4
Adam Duda (trójbój siłowy, Gaj Zalesie)

SPJ.5
Ksawery Gąsiorowski (piłka nożna, Podlasia Biała Podlaska)

SPJ.6
Agata Gładuniuk (taekwondo ITF, Hwa-Rang Janów Podlaski)

SPJ.7
Mateusz Hryciuk (taekwondo ITF, Hwa-Rang Janów Podlaski)

SPJ.8
Olivier Jabkiewicz (podnoszenie ciężarów, GOK Kobylany)

SPJ.9
Kacper Kosiński (trójbój siłowy, Gaj Zalesie)

SPJ.10
Kacper Kozakiewicz (trójbój siłowy, Gaj Zalesie)

SPJ.11
Hanna Kubiszewska (piłka siatkowa, Jagiellończyk Biała Podlaska)

SPJ.12
Jakub Kublicki (piłka nożna, Orlęta Radzyń Podlaski)

SPJ.13
Bartłomiej Latek (piłka nożna, Orlęta Radzyń Podlaski)

SPJ.14
Bartosz Lewandowski (piłka ręczna, Olimpia Biała Podlaska)

SPJ.15
Ksawery Lipniacki (piłka nożna, Orlęta Radzyń Podlaski)

SPJ.16
Maksymilian Mich (pływanie, AZS AWF Biała Podlaska)

SPJ.17
Sandra Niemińska (karate, Stowarzyszenie Kultury i Sportu Bushido Międzyrzec Podlaski)

SPJ.18
Nikola Olichwierowicz (taekwon-do, Akademia Taekwon-Do Virtus Łomazy)

SPJ.19
Szymon Osypiuk (piłka nożna, Podlasie Biała Podlaska)

SPJ.20
Kacper Pieniak (trójbój siłowy, Gaj Zalesie)

SPJ.21
Sławomir Płatek (piłka nożna, Orlęta Radzyń Podlaski)

SPJ.22
Maksymilian Popławski (karate, Stowarzyszenie Kultury i Sportu Bushido Biała Podlaska)

SPJ.23
Sebastian Prokopiuk (taekwon-do, Młodzieżowy Klub Radzyńskie Sportowe Centrum Taekwon-Do)

SPJ.24
Kacper Rudzki (lekkoatletyka, piłka nożna, Żak Biala Podlaska, Podlasie Biała Podlaska)

SPJ.25
Krystian Seluk (tekwondo ITF, Hwa-Rang Janów Podlaski)

SPJ.26
Wiktor Tuszyński (podnoszenie ciężarów, GOK Kobylany)

SPJ.27
Błażej Wołek (piłka nożna, Orlęta Radzyń Podlaski)

SPJ.28
Anastazja Bijata (Taekwon-do, MKS Żak Biała Podlaska)

SPJ.29
Szymon Mazur (Taekwon-do, MKS Żak Biała Podlaska)

SPJ.30
Gabriela Sidoruk (Taekwon-do, MKS Żak Biała Podlaska)

SPJ.31
Nicol Struk (Taekwon-do, MKS Żak Biała Podlaska)

SPJ.32
Ewa Szymczuk (Taekwon-do, MKS Żak Biała Podlaska)

SPJ.33
Michalina Kieruczenko (pływanie, AZS AWF Biała Podlaska)

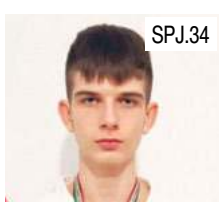
SPJ.34
Dawid Kowalski (karate, Wataha Biała Podlaska – Łosice)

Numery SMS

73601 – 10 punktów – (koszt 3 zł plus VAT),
7643 – 30 punktów – (koszt 6 zł plus VAT),
79567 – 50 punktów – (koszt 9 zł plus VAT).

Zgłoś kandydata!

Zgodnie z otwartą formułą naszego plebiscytu czekamy na Wasze zgłoszenia swoich, nowych kandydatów w plebiscycie. Zgłoszenie prosimy wysłać drogą e-mail na adres: p.frankowski@wp.pl. Podajcie imię i nazwisko kandydata, nazwę klubu, który reprezentuje, jego osiągnięcia oraz zdjęcie. Maila prosimy zatytułować „Plebiscyt". Czekamy na Wasze zgłoszenia!

SENIORZY

SPS.1
Łukasz Adamiuk (piłka ręczna, AZS AWF Biała Podlaska)

SPS.2
Patrycja Czuchan (tekwondo ITF, Hwa-Rang Janów Podlaski)

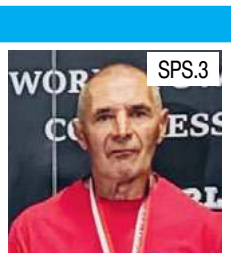
SPS.3
Ireneusz Czupryn (trójbój siłowy, Gaj Zalesie/Terespol)

SPS.4
Maja Di Silvestro (akrobatyka sportowa, MKS Żak Biała Podlaska)

SPS.5
Mirosław Dobosz (podnoszenie ciężarów, AZS AWF Biała Podlaska)

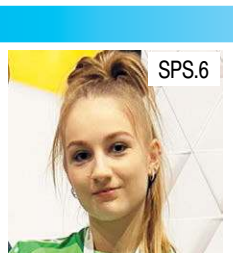
SPS.6
Wiktoria Gierczuk (podnoszenie ciężarów, AZS AWF Biała Podlaska)

SPS.7
Michał Gołębiowski (piłka siatkowa, MTS Międzyrzec Podlaski)

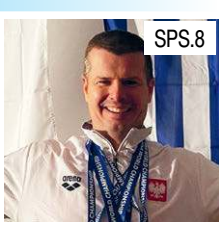
SPS.8
Wilhelm Gromisz (zimowe pływanie, Master Team Biała Podlaska)

eprasa.pl 0070d87097

XXXVIII Plebiscycie Sportowym!

SPS.9
Michał Jagiełło (zimowe pływanie, Master Team Biała Podlaska)

SPS.10
Szymon Kamiński (piłka nożna, Podlasie Biała Podlaska)

SPS.11
Łukasz Kandora (piłka ręczna, AZS AWF Biała Podlaska)

SPS.12
Mateusz Konaszewski (piłka nożna, Huragan Międzyrzec Podlaski)

SPS.13
Jarosław Kosieradzki (piłka nożna, Podlasie Biała Podlaska)

SPS.14
Michał Kościuk (podnoszenie ciężarów, AZS AWF Biała Podlaska)

SPS.15
Grzegorz Krawczyk (brydż sportowy, KB Makulatura Biała Podlaska)

SPS.16
Zuzanna Mierkiewicz (taekwon-do, Młodzieżowy Klub Radzyńskie Sportowe Centrum Taekwon-Do)

SPS.17
Jan Mróz (piłka nożna, Orlęta Radzyń Podlaski)

SPS.18
Damian Niedźwiecki (podnoszenie ciężarów, AZS AWF Biała Podlaska)

SPS.19
Wiktor Niziołek (piłka nożna, LKS Milanów)

SPS.20
Tomasz Nowacki (piłka siatkowa, MTS Międzyrzec Podlaski)

SPS.21
Natalia Olszak (taekwon-do, Młodzieżowy Klub Radzyńskie Sportowe Centrum Taekwon-Do)

SPS.22
Iga Olszanowska (zimowe pływanie, Master Team Biała Podlaska)

SPS.23
Maciej Orzechowski (piłka nożna, Orzeł Czemierniki)

SPS.24
Mateusz Podlstolak (piłka nożna, Podlasie Biała Podlaska)

SPS.25
Karolina Rumowska (akrobatyka sportowa, MKS Żak Biała Podlaska)

SPS.26
Karol Rycaj (piłka nożna, Orlęta Radzyń Podlaski)

SPS.27
Jakub Rypina (taekwondo ITF, Hwa-Rang Janów Podlaski)

SPS.28
Patryk Sobieszczak (piłka siatkowa, MTS Międzyrzec Podlaski)

SPS.29
Franciszek Szabluk (trójbój siłowy, Gaj Zalesie)

SPS.30
Adam Szutko (trójbój siłowy, Gaj Zalesie)

SPS.31
Piotr Tarkowski (lekkoatletyka, AZS AWF Biała Podlaska)

SPS.32
Dionata Tonin (piłka nożna, Huragan Międzyrzec Podlaski)

SPS.33
Kacper Waniowski (piłka nożna, Victoria Parczew)

SPS.34
Marian Wardzyński (tenis stołowy, Baczyński Biała Podlaska)

SPS.35
Franciszek Wierzbicki (piłka ręczna, AZS AWF Biała Podlaska)

SPS.36
Weronika Zielińska (podnoszenie ciężarów, AZS AWF Biała Podlaska)

SPS.37
Marian Czmoch (nordic walking, Nordic Sport 2021 Łosice)

Numery SMS

73601 – 10 punktów – (koszt 3 zł plus VAT),
7643 – 30 punktów – (koszt 6 zł plus VAT),
79567 – 50 punktów – (koszt 9 zł plus VAT).

TRENERZY

SPT.1
Michał Biegajło (akrobatyka sportowa, MKS Żak Biała Podlaska)

SPT.2
Paweł Bieliński (piłka siatkowa, Trójka Międzyrzec Podlaski)

SPT.3
Robert Chmura (piłka nożna, Orlęta Radzyń Podlaski)

SPT.4
Łukasz Ciężki (taekwon-do, Młodzieżowy Klub Radzyńskie Sportowe Centrum Taekwon-Do)

SPT.5
Grzegorz Piszcz (piłka siatkowa, UKS Szóstka Biała Podlaska)

SPT.6
Rafał Frończuk (lekkoatletyka, MKS Żak Biała Podlaska)

SPT.7
Iwona Kandora (piłka siatkowa, UKS Szóstka Biała Podlaska)

SPT.8
Bartłomiej Kargulewicz (pływanie, AZS AWF Biała Podlaska)

SPT.9
Cezary Kotecki (karate, Stowarzyszenia Kultury i Sportu Bushido Międzyrzec Podlaski)

SPT.10
Marek Kubiszewski (piłka ręczna, AZS AWF Biała Podlaska, Olimpia Biała Podlaska)

SPT.11
Tomasz Kuć (podnoszenie ciężarów GCK Kobylany)

SPT.12
Izabela Łukaszuk (piłka siatkowa, Jagiellończyk Biała Podlaska)

SPT.13
Tadeusz Makaruk (lekkoatletyka, AZS AWF Biała Podlaska)

SPT.14
Klaudiusz Nazaruk (sporty walki, Fight Point Biała Podlaska)

SPT.15
Marcin Popławski (piłka nożna, Huragan Międzyrzec Podlaski)

SPT.16
Artur Renkowski (piłka nożna, Podlasie Biała Podlaska)

SPT.17
Artur Romaniuk (taekwon-do, Akademia Taekwon-Do Virtus Łomazy)

SPT.18
Jarosław Sacharuk (podnoszenie ciężarów, AZS AWF Biała Podlaska)

SPT.19
Dawid Smolbik (taekwondo ITF, Hwa-Rang Janów Podlaski)

SPT.20
Marcin Stefaniec (piłka ręczna, AZS AWF Biała Podlaska)

SPT.21
Miłosz Storto (piłka nożna, Podlasie Biała Podlaska)

SPT.22
Paulina Szyszka (podnoszenie ciężarów, AZS AWF Biała Podlaska)

SPT.23
Marcin Śliwa (piłka siatkowa, Jagiellończyk Biała Podlaska, Trójka Międzyrzec Podlaski)

SPT.24
Zbigniew Kapela (taekwon-do, MKS Żak Biała Podlaska)

eprasa.pl 0070d87097

TAXI PODLASIE
www.taxipodlasie.pl
667 111 444 | 83 19621
LIMUZYNY DO ŚLUBU: Rolls-Royce • Lincoln 508 073 700
POBIERZ APLIKACJĘ
REKLAMA ID: 12970

slowopodlasia.pl
facebook.com/tygodnik.slowo.podlasia

MTS pnie się w górę

PIŁKA SIATKOWA Po wygranej nad Enea KKS Kozienice 3:0, siatkarze MTS Miedzyrzec Podlaski awansowali na piąte miejsce w drugoligowej tabeli.

PIOTR FRANKOWSKI

MTS Międzyrzec Podlaski – Enea KKS Kozienice 3:0 (25:23, 26:24, 25:15)
MTS: Orlicz, Strycharz, Janczyk, Skałbania, Gołębiowski, Kępka, Bielecki (L) oraz Nowacki,
Kozienice: Kiernoz, Bartnik, M. Ostrowski, A. Ostrowski, Estevez Faure, Trąbka, Głogowski (L) oraz Miklewicz, Rudzki.

FOT. MTS MIĘDZYRZEC PODLASKI

To było bardzo cenne zwycięstwo i uzasadniona radość ze zwycięstwa nad Kozienicami

Mimo wygranej gospodarzy 3:0 dwa pierwsze sety były niesamowicie wyrównane. Zaczęło się od 7:3 dla MTS. Potem gra się wyrównała i do stanu 23:23 żadnej z ekip nie udało się odskoczyć na więcej niż jeden punkt. Dwa decydujące ciosy zadali międzyrzeczanie i to oni wygrali pierwszą partię. Drugi set był wyrównany tylko na początku. Potem na cztery punkty odskoczyli gospodarze i gdy prowadzili 24:21, wszyscy byli pewni, że to już koniec. Tymczasem Kozienice zapunktowały trzy razy z rzędu i MTS musiał zdobyć jeszcze dwa oczka by wygrać. Na początku goście rzucili się do odrabiania strat. Wydawało się, że czeka nas kolejne zacięte starcie ale od stanu 19:15 punktowali już tylko siatkarze MTS-u i to oni zainkasowali komplet punktów.

Kolejny mecz ekipy z Międzyrzeca rozegrany zostanie 15 lutego w Augustowie z Necko Augustów, liderem rozgrywek.

Wyniki 17. kolejki: MTS Międzyrzec Podlaski – Enea KKS Kozienice 3:0, Camper Wyszków – SWK Kartpol Kobyłka 3:1, ProNutiva SKK Belsk Duży – UKS Sparta Grodzisk Mazowiecki przełożony na 8 lutego, AZS UWM Olsztyn – Necko Augustów 1:3, NLO SMS PZPS II Spała – Lechia II Tomaszów Mazowiecki 3:0, MOS Wola Tramwaje Warszawskie – Metro Family Warszawa 1:3. **Zaległy:** NLO SMS PZPS II Spała – MOS Wola Tramwaje Warszawskie 3:1.

II LIGA GRUPA 2			
1. Necko	17	42	47:16
2. Sparta	16	38	43:19
3. Camper	17	38	42:20
4. Kartpol	17	28	37:31
5. MTS	**17**	**27**	**34:31**
6. Wola	17	25	32:29
7. Kozienice	17	25	30:31
8. AZS UWM (b)	17	21	27:36
9. ProNutiva (b)	16	20	26:32
10. Metro	17	20	27:38
11. SMS II	17	19	24:37
12. Lechia II	16	0	2:51

Kolejne mecze 15.02.: Necko – MTS (godz. 17:00), AZS UWM – Lechia II, Kozienice – ProNutiva, Sparta – Camper, Kartpol – Wola, Metro – SMS II (05.02).

SPORTOWY ROZKŁAD JAZDY

Piątek 07.02.2025
Futsal, XXIII Turniej Walentynkowy Służb Mundurowych: Sławatycze, Piszczac, Tuczna, Wisznice, Kodeń (początek godz. 9:00)

Sobota 08.02.2025
Piłka nożna, sparingi: Broń Radom – Podlasie Biała Podlaska (Radom, godz. 12:00), Huragan Międzyrzec Podlaski – Wektra Zbuczyn (Lubartów godz. 8:00), Lewart Lubartów – Orlęta Radzyń Podlaski (Lubartów, godz. 12:00).

Niedziela 09.02.2025
Tenis stołowy, III liga lubelska: Baczyński Biała Podlaska – Tur Turze Rogi (godz. 11:00)

Poniedziałek 10.01.2025
Brydż sportowy, cotygodniowy turniej w Makulaturze ul. Terebelska 49a Biała Podlaska (godz. 18:00)

Wielka Gala Sportu już 7 marca!

NASZ PLEBISCYT Wielka Gala XXXVIII Plebiscytu Sportowego Słowa Podlasia odbędzie się w piątek 7 marca, w auli Regionalnego Ośrodka Badań i Rozwoju Akademii Wychowania Fizycznego w Białej Podlaskiej. Już dziś zapraszamy wszystkich chętnych!

Ceremonia będzie miała bardzo uroczysty charakter i niesamowitą oprawę. O atmosferę zadba Biała Big Band pod batutą Waldemara Macieja Robaka z udziałem uczniów bialskiego Zespołu Szkół Muzycznych, którzy muzyką na żywo dodadzą uroczystości telewizyjnego sznytu. O najwyższy poziom artystycznych doznań zadba natomiast dr Marcin Bochenek, w którego choreografii zaprezentuje się Zespół Pieśni i Tańca Podlasie. O tym, że spektakle Podlasia robią furorę na całym świecie, wielokrotnie pisaliśmy. Tym razem będzie można zobaczyć go na żywo w Białej Podlaskiej. To nie lada gratka, bo taka okazja zdarza sie bardzo rzadko.

Nasza uroczystość będzie otwarta dla publiczności. Wystarczy wyciąć z naszej gazety kupon - zaproszenie, które opublikujemy 25 lutego i 7 marca. Jeden kupon uprawnia do wejścia na galę jednej osoby. Dodatkowo, spośród wszystkich, osób, które wezmą udział w gali wyłonimy zwycięzców, do których trafią cenne nagrody. To samo tyczy się wszystkich osób, które głosują na swoich faworytów za pośrednictwem kuponów, które publikujemy w każdym wydaniu Słowa Podlasia.

Już dziś rezerwujcie czas na piątkowy wieczór 7 marca i nie zwlekajcie z głosowaniem na swoich plebiscytowych faworytów! Nasz plebiscyt rozkręcił się na dobre. W kategorii junior, na czele jest Ewa Szymczuk, taekwondzistka z Żaka Biała Podlaska. W kategorii seniorów wygrywa urodzona liderka Iga Olszanowska, zimna pływaczka z Master Team Biała Podlaska. Wśród trenerów liderem został Klaudiusz Nazaruk z Fight Point Biała Podlaska.

Listę kandydatów publikujemy na stronach 30-31. Tam też znajdziecie numery sms na jakie należy wysyłać Wasze głosy. Poniżej zaś publikujemy kupon do głosowania metodą tradycyjną. Każdy głos na kuponie to szansa na cenne nagrody. Pamiętajcie, że każdy Czytelnik może oddać dowolną ilość głosów. Głosowanie trwa do 23 lutego do północy. Powodzenia!

Piotr Frankowski

XXXVIII PLEBISCYT

KUPON NA 10 NAJPOPULARNIEJSZYCH SPORTOWCÓW I 3 TRENERÓW POŁUDNIOWEGO PODLASIA W 2024 ROKU

JUNIORZY
..... 10 pkt.

SENIORZY
..... 10 pkt.

TRENERZY
..... 10 pkt.

Imię i nazwisko głosującego: .....

nr telefonu: .....

Kupon, w którym nie zostaną wypełnione wszystkie pozycje, będzie nieważny!

Partnerzy i sponsorzy XXXVIII Plebiscytu Sportowego

Patronat Starosty Powiatu Bialskiego *Mariusza Filipiuka*
Gmina Biała Podlaska
Gmina Komarówka Podlaska
Miasto i Gmina Piszczac
Gmina Sosnówka
Miasto Terespol
Gmina Tuczna
Redakcja Tygodnika
Gmina Zalesie
Partner Główny

eprasa.pl 0070d87097