NAJSTARSZA POLSKA GAZETA W POWIECIE ŁOBESKIM

BEZPŁATNY DODATEK TELEWIZYJNY

NOWY tygodnik łobeski

POLSKI WYDAWCA

GAZETA POWIATOWA

www.nowytygodniklobeski.pl e-mail: nowytygodniklobeski@wp.pl

• Łobez • Resko • Węgorzyno • Dobra • Radowo Małe

Nr 3(768) Rok XVI 21 STYCZNIA 2020 r. Cena: 2,50 zł (wtym5% VAT)

ŚMIERTELNY WYPADEK POD ŁOBZEM

STR. 3

AFERA W POLICJI???

STR. 12

UDERZYŁ CZOŁOWO W DRZEWO

STR. 4

JECHAŁ PO NARKOTYKACH

STR. 4

W ŁOBZIE BĘDĄ WYBORY

STR. 12

UBEZPIECZENIA

Porównaj i kup taniej !!!

Komunikacyjne

Zdrowie i życie

Majątkowe

Firmowe

Podróże

first ul. Kościuszki 10, Łobez tel. 91 39 759 87

USŁUGI SPRZĄTAJĄCE POŁYSK

tel. 500 448 514
e-mail: polysk_anna@wp.pl

SPRZĄTANIE: BIUR, DOMÓW, MIESZKAŃ

r e k l a m a

P.P.H.U. PERFECT

Usługi edukacyjne:
- jęz. angielski
- jęz. niemiecki
- matematyka
- biologia
- chemia
- szachy

Usługi sprzątania:
- pranie tapicerek meblowych i samochodowych
- czyszczenie parowe kafelek i fug
- pielęgnacja terenów zielonych
- mycie okien
- sprzątamy salony, lokale, biura, mieszkania i domy
- opiekujemy się grobami

TEL. 516 078 222

EKO-FARB

MATERIAŁY BUDOWLANE

ul. Rolna, 73-150 Łobez
tel. 91 39 766 42, 500 155 640

buduj i remontuj z nami

SPRZEDAŻ PELLETU W DOBREJ CENIE!

tel. 606 234 524

akcept auto+

DARMOWY pojazd zastępczy z OC sprawcy

BEZ KAUCJI

MINIMUM FORMALNOŚCI

NA CAŁY CZAS NAPRAWY

ZADZWOŃ 733-608-204

facebook.com/akcept.auto

Obsługujemy Łobez, Drawsko, Świdwin, Resko, Węgorzyno i okoliczne miejscowości.

SKUP ZŁOMU

STALOWEGO I METALI KOLOROWYCH

PHU KOWAL, ŁOBEZ, UL. PODGÓRNA 4

GODZINY OTWARCIA:
Pon-Pt: 8.00-16.00 Sob: 8.00-14.00
- świadczymy usługi autolawetą
- transport do 3,5 t
- demontaż konstrukcji stalowych
- makulatura

DO 15 KM - DARMOWY ODBIÓR OD KLIENTA

KONKURENCYJNE CENY

tel. 661 545 391

Autoskup

- skupujemy każde pojazdy, płacimy nawet za wraki, oferujemy najwyższe ceny.

Tel. 536 079 721

ISSN 1734-2341

eprasa.pl 01a0445ce4

Ks. Bartek Rajewski

II Niedziela zwykła – 19 stycznia 2020 roku
I CZYTANIE: Iz 49, 3. 5-6. II CZYTANIE: 1 Kor 1, 1-3. EWANGELIARZ: J 1, 29-34.

Jan zobaczył podchodzącego ku niemu Jezusa i rzekł: „Oto Baranek Boży, który gładzi grzech świata. To jest Ten, o którym powiedziałem: „Po mnie przyjdzie Mąż, który mnie przewyższył godnością, gdyż był wcześniej ode mnie". Ja Go przedtem nie znałem, ale przyszedłem chrzcić wodą w tym celu, aby On się objawił Izraelowi". Jan dał takie świadectwo: „Ujrzałem ducha, który zstępował z nieba jak gołębica i spoczął na Nim. Ja Go przedtem nie znałem, ale Ten, który mnie posłał, abym chrzcił wodą, powiedział do mnie: „Ten, nad którym ujrzysz ducha zstępującego i spoczywającego na Nim, jest Tym, który chrzci Duchem Świętym". Ja to ujrzałem i daję świadectwo, że On jest Synem Bożym".

DAR I ZADANIE

Kolejny już raz w tym roku w liturgii pojawia się osoba św. Jana Chrzciciela. Imię „Jan" znaczy „Bóg jest łaskawym (szczodrym, hojnym) Dawcą". Ojciec Jana – Zachariasz miał dziewięć miesięcy, by kontemplować to imię w milczeniu. Miał dużo czasu, by w absolutnej ciszy patrzeć na powiększające się łono Elżbiety. Odkrywał tym samym hojność Boga, który dotrzymuje słowa i nie cofa daru mimo naszej niewiary. Dlatego Jan zawsze będzie przypominał nam o tej zdumiewającej Bożej hojności.

Nie inaczej było nad brzegiem Jordanu, gdzie Jan „zobaczył" podchodzącego ku niemu Jezusa i rzekł: »Oto Baranek Boży, który gładzi grzech świata« (J 1,29). Przedstawił Tego, który był i jest największym Darem Ojca dla nas – Jezusa Chrystusa. Macie świadomość, jak wielki to dar? „Tak bowiem Bóg umiłował świat, że Syna swego Jednorodzonego dał, aby każdy, kto w Niego wierzy, nie zginął, ale miał życie wieczne" (J 3,16). Macie doświadczenie tego Daru w swoim życiu?

Ciekawe, że Jan zapowiada Jezusa, a więc ogromny Dar Bożej Miłości, w słowach raczej trudnych, cierpkich, srogich i szorstkich. „Już siekiera do korzeni drzew jest przyłożona" – mówi. Albo w innym miejscu: „Ma On wiejadło w ręku i oczyści swój omłot: pszenicę zbierze do spichrzy, a plewy spali w ogniu nieugaszonym". Czy też: „Idzie za mną mocniejszy ode mnie, a ja nie jestem godzien, aby się schylić i rozwiązać rzemyk u Jego sandałów". Czy rzeczywiście tak należy przepowiadać Boga, który jest Miłością?

Myślę, że postawa Jana ma nas nauczyć właściwej pokory w podejściu do Boga – szacunku i bojaźni Bożej. Św. Augustyn ujmie to w jednym zdaniu zwróconym do Jezusa: „Ty możesz nazwać mnie przyjacielem, ja wiem, że jest Twoim sługą". Czy to umniejsza Bożej miłości? Czy będąc sługami, mniej wyraźnie dostrzegamy dary jakimi Ojciec nas obdarza? Myślę, że nie. Jego miłość nieustannie znajduje coraz to nowe i zaskakujące formy. Bóg bowiem nie zna granic, w których my chcielibyśmy Go zamknąć. Paradoksalnie im bardziej Mu naszym życiem służymy, im więcej w naszym życiu robimy dla Niego przestrzeni, tym bardziej doświadczamy Jego miłości. To przecież św. Jan Chrzciciel powie: „Trzeba, by On wzrastał, a ja bym się umniejszał" (J 3,30).

Inna lekcja, jaka płynie dla nas z dzisiejszej liturgii to wezwanie do misji. To konkretne zadanie – mamy, jak św. Jan Chrzciciel, przypominać światu o Bożej miłości, szczodrości i hojności. Nie straszyć Bogiem, ale pokazywać, że On jest, że działa, że nieustannie się o nas troszczy, że jest dobry. „To zbyt mało, że jesteś mi sługą... ustanowię cię światłością dla pogan, aby moje zbawienie dotarło aż po krańce ziemi" (Iz 49,4) – czytamy w pierwszym czytaniu. To słowa skierowane dzisiaj do każdego z nas. Dzisiaj, w dobie globalizacji, te krańce ziemi to już nie odległe krainy, ale raczej owe manowce, gdzie wielu czeka na światło nadziei, podczas gdy innym wydaje się, że tej nadziei nie chcą. Warto zatem zadać sobie to proste pytanie: jak kontynuujemy misję Jana i Jezusa? Czy jesteśmy światłem dla nieznających Go, czy może służymy już tylko sobie samym?

POD PEGAZEM

ŚNIEGI

Śniegi, śnieguliczki, zaśnieżona chata
Trawa się schowała pod puchowym śniegiem
Zeszłabym za tobą nawet i pół świata
Ale gdzie mam szukać, gdzie wyruszyć, nie wiem

Spojrzeniem otaczam mą skromną zagrodę
Ciebie tutaj nie ma, wiatr zimnem zacina
Jak mam iść za tobą, skoro całą drogę
I domy, po dachy, przysypała zima

Może, kiedy wiosna chatę obłaskawi
A słońce roztopi śniegi, jak milczenie
We drzwiach, jakby anioł piękny się pojawisz
I odkryjesz tutaj swoje przeznaczenie

roma rappe

o g ł o s z e n i e

SPRZEDAM BEZCZYNSZOWE MIESZKANIE W RESKU. TEL. 696 356 255

k o n d o l e n c j e

Panu profesorowi
BOGDANOWI MATŁAWSKIEMU
wyrazy szczerego współczucia
z powodu śmierci ukochanej
ŻONY ZDZISŁAWY
składają
Dyrektor Łobeskiego Domu Kultury
wraz z pracownikami,
muzycy Młodzieżowej Orkiestry Dętej ŁDK,
członkowie
Kapeli Muzycznej „Łobuziacy".
Kondolencje składają również
profesorowie, muzycy
oraz przyjaciele i znajomi
z Estonii, Łotwy, Litwy,
Rosji, Białorusi, Chorwacji,
Ukrainy, Serbii, Niemiec,
Belgii, Tuwy, Izraela,
Czarnogóry,
Nadniestrza

p r o g n o z a p o g o d y

WTOREK 21.01.2020 r.	ŚRODA 22.01.2020 r.	CZWARTEK 23.01.2020 r.	PIĄTEK 24.01.2020 r.	SOBOTA 25.01.2020 r.	NIEDZIELA 26.01.2020 r.	PONIEDZIAŁEK 27.01.2020 r.
4°C 1°C	6°C 1°C	4°C 0°C	2°C -1°C	2°C -1°C	7°C 2°C	10°C 7°C
opady: brak 0.0 mm/h	opady: brak 0.0 mm/h	opady: brak 0.0 mm/h	opady: brak 0.0 mm/h	opady: brak 0.0 mm/h	opady: brak 0.0 mm/h	opady: brak 0.0 mm/h
zachmurzenie: 25%	zachmurzenie: 70%	zachmurzenie: 0%	zachmurzenie: 0%	zachmurzenie: 56%	zachmurzenie: 82%	zachmurzenie: 97%
wiatr: 22 km/h zach. porywy wiatru: 45 km/h	wiatr: 21 km/h płn.-zach. porywy wiatru: 38 km/h	wiatr: 11 km/h płd.-zach. porywy wiatru: 21 km/h	wiatr: 13 km/h płd.-zach. porywy wiatru: 27 km/h	wiatr: 12 km/h płd.-zach. porywy wiatru: 25 km/h	wiatr: 24 km/h płd.-zach. porywy wiatru: 49 km/h	wiatr: 38 km/h płd.-zach. porywy wiatru: 69 km/h
ciśnienie: 1035 hPa	ciśnienie: 1028 hPa	ciśnienie: 1031 hPa	ciśnienie: 1020 hPa	ciśnienie: 1016 hPa	ciśnienie: 1010 hPa	ciśnienie: 1000 hPa
wsch. słońca: 08:02 zach. słońca: 16:23 długość dnia: 08:20	wsch. słońca: 08:01 zach. słońca: 16:25 długość dnia: 08:23	wsch. słońca: 08:00 zach. słońca: 16:27 długość dnia: 08:26	wsch. słońca: 07:58 zach. słońca: 16:28 długość dnia: 08:30	wsch. słońca: 07:57 zach. słońca: 16:30 długość dnia: 08:33	wsch. słońca: 07:56 zach. słońca: 16:32 długość dnia: 08:36	wsch. słońca: 07:54 zach. słońca: 16:34 długość dnia: 08:39

SONDA: – Jak oceniam miniony 2019 rok? – zapytaliśmy uczestników tegorocznego WOŚP. Jak się okazuje, pytanie nie było łatwe…

Hania z Łobza

– Muszę się chyba spokojnie zastanowić… Na pewne były porażki, ale też na pewno dzięki nim stałam się silniejsza…

Adrian z Łobza

– Uznaję ubiegły rok za udany. Zamiary, które miałem zaplanowane, zostały prawie w całości wykonane. Prawie w stu procentach, dlatego jestem bardzo zadowolony.

Emilia z Łobza

– Był to rok wesoły. Poznałam wiele nowych osób. Nie był też taki najgorszy. Dużo zwiedziłam. Prawie same pozytywy.

reklama w gazecie, tel./fax: 91 39 70 990, kom. 607 721 607, e-mail: nowytygodniklobeski@wp.pl

eprasa.pl 01a0445ce4

ŚMIERTELNY WYPADEK POD ŁOBZEM

(GMINA ŁOBEZ) W sobotę 18 stycznia około godziny 8:00 na drodze wojewódzkiej W-151 Łobez – Świdwin, w okolicy skrzyżowania do Byszewa doszło do tragicznego w skutkach wypadku drogowego, w wyniku którego śmierć na miejscu poniosła 25-letnia mieszkanka gminy Łobez. Jak udało nam się ustalić na miejscu zdarzenia, kierująca samochodem osobowym marki Ford, jadąca w stronę Łobza, na prostym odcinku drogi zjechała na przeciwległy pas drogi i uderzyła w przydrożne drzewo. Auto odbiło się od drzewa i zostało wyrzucone na pobliskie pole. Na miejsce natychmiast zadysponowano wszystkie służby. Pierwszej pomocy udzielili myśliwi, którzy około 300 metrów dalej zbierali się na polowanie. Pomimo bardzo szybkiej reanimacji nie udało się przywrócić kobiecie funkcji życiowych. Na miejsce wezwano prokuratora i technika kryminalistycznego. Miejsce zdarzenia zostało zabezpieczone. Droga przez kilka godzin była nieprzejezdna. W tej chwili trwa śledztwo mające na celu ustalenie przyczyny wypadku oraz wszystkich okoliczności zdarzenia. *(sc)*

reklama

PPHU "ELAS"
SKŁAD OPAŁU
CENY PROMOCJNE
• WĘGIEL, KOKS, MIAŁ
• EKOGROSZEK
• BRYKIET, PELET
TRANSPORT
NOWOGARD
UL. BOH. WARSZAWY 34
TEL. 91 39 20 821
KOM. 512 335 114

reklama

OhBabySklep.pl
Sklep z dziecięcymi marzeniami

SKUP złomu i makulatury
Resko, ul. Gdańska 16
tel. 516 785 789 - 509 349 767

ogłoszenie

„Zakład Usług Budowlanych i Komunalnych"
Sp. z o.o. z siedzibą w Resku
poszukuje
pracownika na stanowisko

Kierownik budowy/Majster

Wymagania: uprawnienia budowlane do pełnienia samodzielnej funkcji w branży konstrukcyjno-budowlanej bez ograniczeń.

OŚRODEK
TERAPII I MEDIACJI
www.terapia-mediacja.pl
MEDIACJE SĄDOWE I POZASĄDOWE
(m.in. cywilne, gospodarcze, rodzinne, ugody alimentacyjne, podziału majątku, plany wychowawcze)
TERAPIA INDYWIDUALNA I GRUPOWA
(m.in.: komunikacji w rodzinie, zaburzeń odżywiania, przemocy i uzależnienia, rozwodu, adopcji, straty i żałoby w rodzinie, trudności emocjonalnych oraz problematycznych zachowań)
Łobez, ul. Orzeszkowej 2e/1, tel. 504 04 96 92

PRACA OPIEKA NIEMCY!
Wyjedź na świąteczny kontrakt i zarób nawet 16.700 zł + do 300 EURO bonusu! Nie znasz niemieckiego? Nauczymy Cię przed wyjazdem.
Tel. 517 172 396

BEZPŁATNA PRYWATNA BRANŻOWA SZKOŁA I STOPNIA
OFERUJE KSZTAŁCENIE W ZAWODACH:
1. Mechanik pojazdów samochodowych
2. Fryzjer
3. Murarz - tynkarz
4. Sprzedawca
5. Kucharz
6. Piekarz
7. Cukiernik
8. Elektryk
NOWOŚĆ KRAWIEC STOLARZ
POSIADAMY WŁASNY PROFESJONALNY ZAKŁAD FRYZJERSKI DO PRAKTYCZNEJ NAUKI ZAWODU
GWARANTUJEMY PRAKTYKI WE WSZYSTKICH ZAWODACH
Adres szkoły:
73-150 Łobez, ul. Armii Krajowej 25, tel. 91 39 731 90
e-mail: uslugiedukacyjne@wp.pl strona internetowa: www.lobez-edukacja.pl

reklama w gazecie, tel./fax: 91 39 70 990, kom. 607 721 607, e-mail: nowytygodniklobeski@wp.pl

eprasa.pl 01a0445ce4

Kierowcę z ciężkimi obrażeniami ciała do szpitala przetransportował helikopter LPR

UDERZYŁ CZOŁOWO W DRZEWO

(ŁOBEZ – STRZMIELE) W piątek 10 stycznia około godziny 15:00 na drodze wojewódzkiej W-147 pomiędzy miejscowościami Łobez a Strzmiele doszło do groźnego wypadku. Jak wynika z naszych ustaleń, około 55-letni mieszkaniec jednej spod koszalińskich miejscowości stracił panowanie nad pojazdem, w wyniku czego uderzył w przydrożne drzewo. Przybyłym na miejsce strażakom i ratownikom medycznym udało się przywrócić czynności życiowe mężczyzny. Został przetransportowany helikopterem do szpitala. W tej chwili trwa śledztwo mające na celu ustalenie wszystkich okoliczności zdarzenia. W sprawie ma się także wypowiedzieć biegły z zakresu ruchu drogowego.

(sc, foto: OSP Radowo Małe)

Drawska Grupa Speed działa na drodze – dwóch kierowców straciło prawo jazdy

JECHAŁ PO NARKOTYKACH

(REGION – WĘGORZYNO) Policjanci z drawskiej drogówki w dwa dni zatrzymali dwóch nieodpowiedzialnych mężczyzn, którzy kierowali swoimi autami będąc pod wpływem narkotyków.

Pierwsza kontrola miała miejsce na jednej ze złocienieckich ulic. Funkcjonariusze w trakcie kontroli drogowej przebadali 36-letniego kierującego samochodem marki VW Golf na zawartość narkotyków w jego organizmie. Wynik okazał się pozytywny.

Następnego dnia o godzinie 11:50 na jednej z ulic Wierzchowa policjanci zatrzymali do kontroli drogowej także samochód marki VW Golf. Zachowanie kierującego, 23-letniego mieszkańca Węgorzyna wskazywało na to, że może on być pod wpływem narkotyków. Funkcjonariusze przebadali mężczyznę i okazało się, że kierował on samochodem będąc pod wpływem amfetaminy.

Obu mężczyznom zostały zatrzymane prawa jazdy, a za swoje czyny odpowiedzą przed sądem.

sierż. sztab. Karolina Żych, KPP Drawsko Pomorskie

foto: internet - inscenizowane

STWÓRZ Z NAMI SERCE Z NAKRĘTEK

(ŁOBEZ) Łobez dołączył do miejscowości, które bardzo angażują się w zbiórkę nakrętek. Przed Halą Sportowo-Widowiskową na ul. Orzeszkowej 7 stanęło wielkie czerwone, metalowe serce. Będzie ono pełniło funkcję kosza na nakrętki. Taki pojemnik to nie tylko dbałość o segregację odpadów, ale także podanie pomocnej dłoni potrzebującym. Darczyńcą kosza jest firma FUH ELEFANT Grzegorz Wójcik.

(info: gmina Łobez)

SZKOŁY PRYWATNE

Szkoły zaoczne dla dorosłych

LICEUM OGÓLNOKSZTAŁCĄCE

POLICEALNE STUDIUM ZAWODOWE

OPIEKUNKA ŚRODOWISKOWA, TECHNIK ARCHIWISTA

TECHNIK ADMINISTRACJI

NABÓR NA PIERWSZY SEMESTR WSZYSTKICH KIERUNKÓW W LUTYM I WRZEŚNIU

Adres szkoły:

73-150 Łobez, ul. Armii Krajowej 25, tel. 91 39 731 90

e-mail: uslugiedukacyjne@wp.pl strona internetowa: www.lobez-edukacja.pl

eprasa.pl 01a0445ce4

ERAZMUS+ OKIEM UCZNIA

(SERBIA – ŁOBEZ) 24-30 listopada był tygodniem, który zapisał się na kartach mojej historii jako ten, który zapamiętam do końca życia. Hania Sędecka, Lena Bejnar, Damian Wierucki i ja, Piotrek Pawłowski – uczniowie szóstych klas Szkoły Podstawowej nr 1 im. Marii Skłodowskiej-Curie wzięliśmy udział w programie wymiany uczniów. Wraz z naszą opiekunką, Justyną Ostrowską, nauczycielką języka angielskiego, wyruszyliśmy na Bałkany.

Wyjechaliśmy o godz. 3:00 w nocy z Łobza, a na miejscu – w Serbii byliśmy o godz. 17:00. Najciekawszy odcinek naszej podróży to przelot samolotem z Berlina do Belgradu. Nasze uczucia były mieszane. Byliśmy podekscytowani, ale także baliśmy się, jednakże nie było aż tak źle. Dolecieliśmy po godzinie i piętnastu minutach na lotnisko w Belgradzie imienia Nikoli Tesli. Podróż była bardzo męcząca, ponieważ do Lučani, miasta naszego tygodniowego pobytu dotarliśmy bardzo późno.

Pierwszy dzień pobytu rozpoczęliśmy od smacznego śniadania. I w drogę! Poszliśmy do szkoły, która jest położona na wzgórzu, więc musieliśmy codziennie pokonywać mnóstwo schodów, co sprzyjało traceniu zbędnych kilogramów. Okazało się, że oprócz nas do Serbii przybyła również młodzież z Turcji i Hiszpanii. Mieliśmy tam prezentację na temat kultury i obyczajów panujących w naszych krajach. Kiedy wróciliśmy do hotelu i zjedliśmy obiad, mieliśmy resztę dnia na odpoczynek po ubiegłodniowej podróży.

Następnego dnia zajęcia rozpoczęły się bardzo wcześnie. Trzeba było obudzić się około godziny szóstej, bo na siódmą rano były lekcje. Bez śniadania, ale za to z wielkimi chęciami, ruszyliśmy do szkoły. Pierwsze były dwie lekcje zajęć technicznych, na których rysowaliśmy plan domu. Zauważyliśmy, że w Serbii posługują się innym alfabetem, a dokładnie cyrylicą. Uczniowie serbscy uczą się swojego alfabetu i tego, którym posługują się Europejczycy. Porozumiewaliśmy się z innymi osobami w języku angielskim. I w ten sposób szlifowaliśmy swój język obcy.

Kiedy wróciliśmy do hotelu, podczas wspólnego obiadu poznaliśmy kolegów z Hiszpanii. Wtedy zdarzyła się zabawna sytuacja. Damian chciał zapytać nowych przyjaciół, czy są wegetarianami i powiedział: „Do you like vegetarian?"- co znaczy dosłownie: „Czy lubicie wegetarian?". Niewątpliwie to śmieszne nieporozumienie zbliżyło nas i pozwoliło nawiązać lepszy kontakt. Po obiedzie poszliśmy na spacer po Lučani i rozmawialiśmy. Wpadłem na pomysł, że po powrocie do pokojów zagramy w „chowanego". Resztę dnia spędziliśmy wspólnie na grach i zabawie.

W środę mieliśmy zajęcia języka angielskiego, na których były warsztaty plastyczne. Wycinaliśmy z kolorowego papieru indyki, ponieważ tematem tych zajęć było Święto Dziękczynienia. Po ciężkiej pracy, mieliśmy trochę czasu dla siebie i wtedy nawzajem uczyliśmy się swoich alfabetów. Mówiliśmy, jak się liczy po polsku, a sami uczyliśmy się języka hiszpańskiego, tureckiego i oczywiście serbskiego. Drugą połowę dnia spędziliśmy w podróży. Zwiedzaliśmy Muzeum Trąbki w mieście Guča.

Przedostatni dzień miał bardzo napięty grafik. W szkole mieliśmy pokaz tańców ludowych i warsztaty z garncarstwa. Dodatkową atrakcją były obchody 120-lecia szkoły w Lučani. Dostaliśmy upominki i słodkości. Było to bardzo miłe pożegnanie nas przez serbskich uczniów i dyrektor szkoły. Drugą część dnia spędziliśmy w trasie. Pojechaliśmy do szkoły w Markowicach, gdzie uczy się tylko 20 osób (w jednej szkole, nie w klasie!). Później zwiedzaliśmy Mokrą Górę, na której przy okazji zjedliśmy bardzo smaczny obiad. Pojechaliśmy potem do miasta Čačak, które jest wielkości Szczecina. Na początek zwiedziliśmy muzeum, a następnie galerię sztuki.

Mieliśmy godzinę, żeby pospacerować po centrum miasta. To był czas na zakup pamiątek. I tak doszliśmy już do piątku, gdy niestety musieliśmy pożegnać się z naszymi kolegami i koleżankami. Czas w Serbii upłynął nam bardzo szybko i interesująco. Kiedy przyjechaliśmy na stację kolejową w Szczecinie, oficjalnie zakończyła się wymiana uczniów.

Dla mnie była to wspaniała przygoda. Nauczyłem się wielu rzeczy i poznałem wielu przyjaciół. Nigdy nie zapomnę tych chwil.

(Piotr Pawłowski, klasa 6d)

o g ł o s z e n i e

i n f o r m a c j a

Agro-BusinessTrade SP. Z O.O.

ZATRUDNI

Specjalista ds. logistyki / Spedytor / Logistyk

Opis stanowiska :
Osoba zatrudniona na tym stanowisku będzie odpowiedzialna za kompleksową organizację pracy taboru transportowego.
Zakres obowiązków :
- planowanie i organizowanie transportu oraz prowadzenie związanej z nim dokumentacji
- monitoring i nadzór nad realizowanymi zleceniami
- rozwój bazy klientów i przewoźników

Oczekiwania :
- wykształcenie kierunkowe, preferowane wyższe (atutem będzie wykształcenie związane z transportem, logistyką etc.),
- doświadczenie w transporcie krajowym i/lub międzynarodowym,
- znajomość języka niemieckiego umożliwiająca swobodną komunikację, będzie dodatkowym atutem,
- komunikatywność i zdolności interpersonalne,
- odporność na stres, odpowiedzialność za powierzone i wykonywane zadania,
- bardzo dobra znajomość pakietu MS Office (szczególnie Excel),
- Prawo jazdy kat. B.

Oferujemy :
- pracę w stabilnej i dynamicznie rozwijającej się firmie,
- atrakcyjne wynagrodzenie,

Rodzaj pracy: Pełny etat

TELEFON: +48 603 129 069 • +48 785 900 833
Jedności Narodowej 23A • 72-130 Maszewo
e-mai : biuro@agro-business.pl

Agro-BusinessTrade SP. Z O.O.

ZATRUDNI

KSIĘGOWĄ NA PEŁNY ETAT

Zakres obowiązków:
- klasyfikacja, kompletowanie i ewidencja dokumentów księgowych,
- wprowadzanie dokumentów do systemu księgowego,
- wprowadzanie płatności do realizacji w systemach bankowości elektronicznej,
- realizacja procesu windykacji należności od klientów firmy,
- sporządzanie bieżących informacji finansowych i rozliczeniowych na potrzeby Kierownictwa Firmy.

Wymagania:
- Wykształcenie kierunkowe – w zakresie rachunkowości,
- Doświadczenie w pełnej księgowości - 2 lat,
- Praktyczna znajomość przepisów podatkowych i innych, które są niezbędne do samodzielnej pracy na zajmowanym stanowisku, przy obliczaniu zobowiązań podatkowych,
- Bardzo dobra obsługa komputera i urządzeń biurowych,
- Bardzo dobra znajomość pakietu MS Office (szczególnie Excel),
- Wiedza z zakresu kadr i płac będzie dodatkowym atutem,
- Prawo jazdy kat. B.

Oferujemy:
- pracę w stabilnej i dynamicznie rozwijającej się firmie,
- samodzielną i ambitną pracę,
- atrakcyjne wynagrodzenie,
- szansę poszerzania wiedzy i doświadczenia w różnych obszarach,

Miejsce pracy: Maszewo

Zainteresowane osoby proszone są o przesłanie CV wraz z listem motywacyjnym na adres: jk@agro-business.pl z dopiskiem „Aplikacja na stanowisko Księgowa"

Agro-BusinessTrade SP. Z O.O.

POSZUKUJE

KIEROWCÓW KAT. C+E

WYMAGANIA:
- aktualne prawo jazdy kategorii C+E
- świadectwo kwalifikacji zawodowej
- aktualne orzeczenie psychologiczne
- cyfrowa karty kierowcy

OFERUJEMY:
- atrakcyjne wynagrodzenie wypłacane w terminie
- nowoczesne auta marki DAF, MERCEDES, MAN.
- praca w systemie tygodniowym
- ubezpieczenie grupowe

TELEFON: +48 603 129 069 • +48 785 900 833
Jedności Narodowej 23A • 72-130 Maszewo
e-mai : biuro@agro-business.pl

eprasa.pl 01a0445ce4

ŚRODEK KULTURY w Drawsku Pomorskim

REPERTUAR KINA "DRAWA"
Drawsko Pom.,
ul. Dworcowa 2
Tel. 94 341 38 96

22.01.2020 (środa):
16:00 „Jumanji: Następny poziom"
18:15 „Mayday"
20:30 „Psy 3. W imię zasad"
23.01.2020 (czwartek):
16:00 „Jumanji: Następny poziom"
18:15 „Mayday"
20:30 „Psy 3. W imię zasad"
24.01.2020 (piątek):
16:00 „Urwis"
18:00 „Psy 3. W imię zasad"
20:30 „1917"
25.01.2020 (sobota):
13:45 „Urwis"
15:45 „Pan T."
18:00 „Psy 3. W imię zasad"
20:30 „1917"
26.01.2020 (niedziela):
13:45 „Urwis"
15:45 „Pan T."
18:00 „Psy 3. W imię zasad"
20:30 „1917"
27.01.2020 (poniedziałek):
16:00 „Urwis"
18:00 „Lighthouse"
20:00 „Pan T."

„Jumanji: Następny poziom"
To powrót słynnych bohaterów, których poznaliśmy w „Jumanji: Przygoda w dżungli". Tyle że zasady gry zmieniły się diametralnie. Wszyscy zmuszeni są do powrotu do świata Jumanji, by uratować jednego ze swych przyjaciół, któremu nie udało się opuścić gry. Nie spodziewają się jednak, że nic nie pójdzie zgodnie z ich oczekiwaniami. Przyjdzie im stawić czoła niebezpieczeństwom i temu, co nieznane – od jałowych pustyń przez śnieżne szczyty gór. Tylko czy uda im się wyjść z najbardziej wciągającej gry świata?
Wiek odbiorcy: 12+
Gatunek: fantasy, przygodowy
Produkcja: USA
Czas trwania: 1:54
Wersja: 2D, dubbing

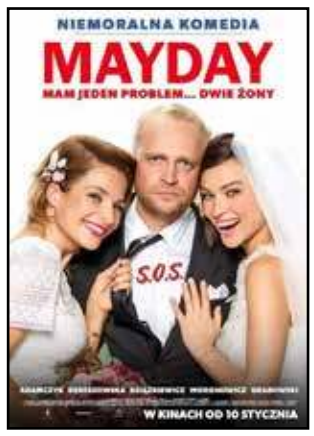

„Mayday"
Dwie żony to nie zdrada? Janek (Piotr Adamczyk) prowadzi podwójne życie – jest mężem Basi (Anna Dereszowska), z którą mieszka w Warszawie oraz… Marysi (Weronika Książkiewicz), z którą dzieli piękny dom na obrzeżach stolicy. Żadna z kobiet nie wie nic o istnieniu tej drugiej. Dzięki umiejętnemu lawirowaniu między dwiema żonami wszystko jakoś się układa… do czasu, kiedy pewnego dnia na głowę Janka spadną dodatkowe, pozamałżeńskie kłopoty. Ryzyko, że któraś z jego ukochanych dowie się o podwójnym związku wzrasta dramatycznie, a bohaterowi nie starcza już wymówek, aby ukryć prawdę. Na szczęście z pomocą przychodzi mu znajomy Staszek (Adam Woronowicz). Lawina zdarzeń, pomyłek i zwrotów akcji przerosną ich wielokrotnie… a to dopiero początek. Każde wymyślone na poczekaniu męskie kłamstewko będzie miało kolosalne skutki!
Wiek odbiorcy: 15+
Gatunek: komedia
Produkcja: Polska
Czas trwania: 1:53
Wersja: 2D, PL

„Psy 3. W imię zasad"
Po latach odsiadki Franz Maurer wychodzi z więzienia i wkracza w nową Polskę, w której nic nie jest takie, jak zapamiętał. Kto i co czeka na człowieka, który przez ostatnie ćwierć wieku… nie robił nic? Jak odnajdzie się w świecie, w którym dawne zasady i lojalność przestały obowiązywać? Tego dowiemy się, gdy los ponownie połączy Franza i „Nowego". Ich spotkanie zmieni wszystko.
Wiek odbiorcy: 15+
Gatunek: sensacyjny
Produkcja: Polska
Czas trwania: 2:00
Wersja: 2D, PL

„Urwis"
Porywająca animowana komedia producentów „SHREKA"!
Pełna przygód i wyszczekanego humoru opowieść o psie z wyższych sfer, który musi nauczyć się żyć wśród zwykłych ulicznych Burków i Azorów.
Jeden prawdziwy przyjaciel wart jest więcej niż cała kiełbasa świata!
Przebojowa ścieżka dźwiękowa z nowym utworem samego Snoop Dogga!
Urwis od szczeniaka żył w luksusie, nauczony, że na jedno szczeknięcie ma do dyspozycji służbę, miski pełne serdelków i drapanie za uchem. Niestety jego ukochana Pani po długim i szczęśliwym życiu przenosi się do wieczności, a jej spadkobiercy nie lubią czworonogów. Z dnia na dzień rozpieszczony kanapowiec Urwis traci dach nad głową i jedyną bliską osobę. Sam w dzikim, pełnym niebezpieczeństw świecie musi nauczyć się panujących tam reguł: na kogo warknąć, a komu pomerdać, w którym śmietniku szukać smacznych kąsków, a co najważniejsze – jak znaleźć prawdziwego przyjaciela. Trzeba przyznać, że sam sobie nie ułatwia zadania, bo wszystkich wokół traktuje z wyższością i niechęcią. Czeka go więc trudna szkoła życia, dopóki nie zrozumie, że zamiast pokazywać kły lepiej wyciągnąć do innych łapę. Na szczęście spotka na swojej drodze pewną początkującą piosenkarkę, która co prawda mieszkanko ma malutkie, ale serce wielkie. Ten duet będzie prawdziwym przebojem!
Wiek odbiorcy: b/o
Gatunek: animacja, familijny, komedia
Produkcja: Kanada, USA
Czas trwania: 1:27
Wersja: 2D, dubbing

„Pan T."
Powstająca z powojennych ruin Warszawa roku 1953 to miejsce, w którym wszystko jest możliwe. Wszechobecna niepewność, donosy i kontrola oswajane są wódką i dobrym towarzystwem, w podziemiach kościoła daje się słyszeć jazz, a przypadkowe spotkanie w toalecie z I sekretarzem Bolesławem Bierutem może zakończyć się niespodziewaną nietrzeźwością.

To wszystko zna z własnego doświadczenia niejaki Pan T. – uznany pisarz, który mieszka w hotelu dla literatów. Mężczyzna utrzymuje się z korepetycji dawanych pięknej maturzystce, z którą łączy go płomienny romans. Pewnego dnia do sąsiedniego mieszkania wprowadza się chłopak z prowincji, który marzy o karierze dziennikarza. Pan T. staje się dla niego mistrzem i nauczycielem. Życie głównego bohatera nabierze tempa, gdy władze zaczną podejrzewać go o niecne zamiary wysadzenia Pałacu Kultury i Nauki, ponętna uczennica zaszokuje go niespodziewanym wyznaniem, a Urząd Bezpieczeństwa zacznie śledzić każdy jego ruch. W tej rzeczywistości pełnej absurdów trudno będzie zachować powagę.
Wiek odbiorcy: 15+
Gatunek: dramat, komedia
Produkcja: Polska
Czas trwania: 1:44
Wersja: 2D, PL

PSTRĄGI PO WALNYM

(ŁOBEZ) W środę 15 stycznia w Łobeskim Domu Kultury odbyło się walne zebranie sprawozdawcze Koła PZW nr 8 „Pstrąg" Łobez. Ze względu na małą frekwencję zebranie odbyło się w tzw. drugim terminie – 15 minut później. Na zebraniu pojawiło się 31 wędkarzy oraz zaproszeni goście. Na zebraniu łobeskie starostwo reprezentował Mariusz Szpryngacz, Dyrektor Wydziału Promocji, zaś Urząd Miejski w Łobzie – Zdzisław Urbański, Kierownik Wydziału Sportu i Turystyki UM w Łobzie, łobeskie nadleśnictwo reprezentował Dariusz Barczewski. Prezes koła Bronisław Arłukowicz w krótkich słowach podsumował miniony rok oraz poinformował o planach na 2020 rok. Wędkarze mają w bieżącym roku plany odbycia 12 zawodów, w tym dwie imprezy dla dzieci. Ważnym elementem planu jest jubileusz 20-lecia założenia koła, którego obchody zaplanowano na początek lipca. Podczas zebrania nie zabrakło podziękowań i gratulacji. Korzystając z okazji Prezes Koła Bronisław Arłukowicz, będący jednocześnie członkiem zarządu okręgu w Szczecinie wręczył Stanisławowi Puchalskiemu jedno z najwyższych odznaczeń PZW – Złotą Odznakę z Wieńcami. *(sc)*

„1917"
Dwaj brytyjscy szeregowcy Schofield i Perry, u schyłku Pierwszej Wojny Światowej otrzymują ogromnie ryzykowną misję, od której powodzenia zależy życie ich towarzyszy. Muszą przedrzeć się za linię wroga i przekazać rozkaz odwołujący atak, który w świetle nowych informacji nie ma najmniejszych szans powodzenia. Jeśli nie uda się wypełnić misji, niechybna śmierć czeka ponad 1600 żołnierzy, a wśród nich brata Schofielda.
Wiek odbiorcy: 15+
Gatunek: dramat, wojenny
Produkcja: USA, Wielka Brytani
Czas trwania: 1:59
Wersja: 2D, napisy

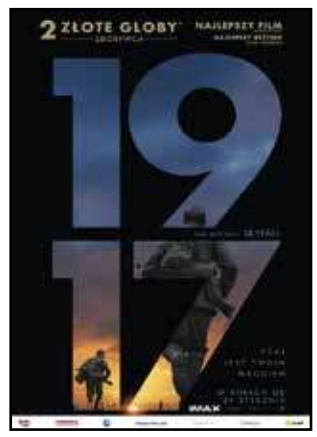

„Lighthouse"
Stara latarnia morska położona gdzieś na krańcu końca rozpoznawalnego świata, a w środku kamień, pustka i duchy przeszłości, które widziały i słyszały już wszystko co ludzkie. Dwóch mężczyzn, którzy mają spędzić w tym miejscu kolejne cztery żmudne tygodnie, doglądając własnej poczytalności i światła wskazującego drogę tym, którzy poszukują go na wzburzonych wodach. Pierwszy z nich ma na imię Tom i jest mężczyzną hardym i nieustępliwym, byłym człowiekiem morza, który dorobił się bolesnej kontuzji nogi. Drugi, Ephraim, jest znacznie młodszy i - przynajmniej z początku - bardziej otwarty, jednak dręczy go jakaś tajemnica, która sprawiła, że wybrał odosobnienie w latarni morskiej zamiast pracy przy wycince drzew. Gdy izolacja od świata zewnętrznego daje o sobie znać, obaj mężczyźni, każdy z nich skrzywiony przez życie na dziesiątki różnych sposobów, zostają zmuszeni, by stawić czoła swym demonom, podczas gdy otaczający ich świat rzeczywisty zaczyna tonąć w morzu surrealistycznej frustracji. Tylko pomocnego światła nigdzie nie widać.
Wiek odbiorcy: 15+
Gatunek: dramat, horror
Produkcja: Kanada, USA
Czas trwania: 1:50
Wersja: 2D, napisy

reklama w gazecie, tel./fax: 91 39 70 990, kom. 607 721 607, e-mail: nowytygodniklobeski@wp.pl

eprasa.pl 01a0445ce4

OGŁOSZENIA DROBNE SĄ BEZPŁATNE

OGŁOSZENIE DROBNE MOŻNA NADAĆ:
- wysyłając e-mail na adres: **nowytygodniklobeski@wp.pl**
- wysyłając sms z treścią ogłoszenia na numer: **607 721 607** (opłata wg. stawki operatora)

OGŁOSZENIA PRZYJMUJEMY DO KAŻDEJ NIEDZIELI DO GODZ. 20:00 - WYSŁANE PO TYM TERMINIE UKAŻĄ SIĘ W NASTĘPNYM WYDANIU.
REDAKCJA NIE PONOSI ODPOWIEDZIALNOŚCI ZA TREŚĆ OGŁOSZEŃ.

OFERTY PRACY PUP ŁOBEZ

■Sprzedawca. Tel. 91 39 74 458
■Recepcjonista/kelner. Tel. 691 125 617
■Pilarz-drwal, pracownik produkcji. Tel. 570 925 925
■Spawacz elektryczny i gazowy, kierownik działu produkcji metalowej. Tel. 91 39 740 41
■Agencja Rezerw Materiałowych Warszawa (praca w Resku): wartownik – konwojent WSO, kierownik Zespołu Technicznego. Dokumenty aplikacyjne należy składać do 24.01.2020 r.
■Kasjer-sprzedawca. Tel. 518 010 148

Masz problem? Kontakt z redakcją: tel. 91 39 70 990

MIESZKANIA

POŚREDNICTWO KREDYTOWE – specjalność kredyty hipoteczne, pomagamy również w uzyskaniu pożyczek gotówkowych, firmowych, leasing, pozabankowych. GMK FINANCE. Tel. 662 315 470

Sprzedam mieszkanie w Naćmierzu, gm. Resko, pow. 55,3 mkw., 2 pokoje, kuchnia, łazienka z WC, korytarz, spiżarka, w bloku 4 rodzinnym, parter, piwnica 13,81 mkw., bud. gosp. 21,07 mkw., piece, do remontu, cena do uzgodnienia. Tel. 509 902 784

■Sprzedam mieszkanie w bloku w Radowie Małym, 3 pokoje, kuchnia, łazienka, WC, balkon – 67,9 mkw., cena 145 tys. zł. Tel. 509 565 310
■Zamienię mieszkanie 2 pokojowe w bloku spółdzielczym na większe, ale także w spółdzielni. Może być do remontu lub zadłużone. Tel. 781 274 900
■Wynajmę mieszkanie w Łobzie. Tel. 888 714 042
■Sprzedam mieszkanie 60 mkw., cena 130 tys. zł. Tel. 607 715 411
■Wynajmę mieszkanie w centrum Łobza, 38 mkw., 2 pokoje, kuchnia, łazienka, przedpokój, cena za wynajem 800 zł + czynsz i prąd. Tel. 605 729 529
■Kupię mieszkanie w Łobzie w bloku lub kamienicy, najlepiej do remontu. Tel. 724 678 980
■Sprzedam dom w Łobzie o pow. 220 mkw., na działce 1000 mkw., podpiwniczony, z garażem, parter, piętro i poddasze, cena 580.000 zł. Tel. 605 729 529, 0049 15206817858
■Sprzedam mieszkanie w centrum Łobza, 2 pokoje, kuchnia, łazienka, umeblowane, blok, 1 piętro, piwnica, 43 mkw., ogrzewanie miejskie, woda ciepła na gaz, dostępne od 1 stycznia. Tel. 508 197 041

NIERUCHOMOŚCI

Sprzedam działkę budowlaną 2200 mkw., Gostyń Łobeski, gmina Płoty. Tel 697 151 503

■Sprzedam działki budowlane w Radowie Małym. Tel. 606 627 718
■Sprzedam odrolnioną i uzbrojoną działkę w Łobzie, ul. Wojcelska o areale 1296 mkw., cena 75 zł/mkw. Tel. 501 437 274
■Sprzedam działkę budowlaną 860 mkw. w Łobzie, wszystkie media przy działce, warunki zabudowy oraz projekt wydany w 2008 r., pełna dokumentacja, cena 85 tys. zł do negocjacji. Tel. 607 085 148
■Sprzedam ziemię rolną na terenie Węgorzyna, cena do uzgodnienia. Tel. 693 227 154, 721 115 313
■Sprzedam działkę ROD w Łobzie, Dalno I, z altanką. Tel. 505 800 908
■Lokal użytkowy w Radowie Małym o pow. 227 mkw. do wynajęcia na działalność handlowo-usługową. Tel. 91 39 722 80
■Sprzedam odrolnioną i uzbrojoną działkę w Łobzie przy ul. Wojcelskiej o pow. 1296 mkw., cena 75 zł/mkw. Tel. 501 437 274
■Kupię garaż w Łobzie. Tel. 503 957 501
■Garaż do wynajęcia koło Nadleśnictwa. Tel. 694 995 079

USŁUGI

Analizy wstępne małych firm w zakresie RODO. Roman Karolak tel. 575 663 373 (od stycznia obowiązek wdrożenia RODO)

USŁUGI MUZYCZNE Zespół muzyczne PARADISE Wesela, zabawy, imprezy okolicznościowe, muzyka na żywo. Tel. 537 712 295, 794 277 894

Usługi transportowe, bus max do 3,5 tony, cały kraj. Tel. 604 960 226

Serwis urządzeń chłodniczych, Łobez. Tel. 518 547 188

Usługi transportowe na terenie kraju do 3,5 tony. Tel. 507 155 482

Zwrot podatku z pracy, rodzinne, urlopowe Niemcy, Holandia, Austria, Anglia, Belgia, Norwegia. Tel. 71/385 20 18, 601 75 97 97

INNE

■Sprzedam: pług 3 skibowy, brony lekkie, brony ciężkie, brony palakowe, kultywator, redło. Tel. 91 39 722 17 po 17:00
■Sprzedam ciągnik Farmot, 1996 r., stan bardzo dobry, cena 7500 zł; przyczepa jednoosiową, sztywna, koła 10x15, cena 1300 zł. Tel. 696 807 922
■Sprzedam płyty warstwowe, dachowe i ścienne, gat. I i II. Tel. 507 893 890
■Poznam fajną kobietę do 35 lat. Tel. 663 419 716
■Sprzedam kaczki białe, francuskie, króli na chów lub do jedzenia. Tel. 91 39 512 84
■Sprzedam mało używany tapczan, cena 250 zł do uzgodnienia. Węgorzyno. Tel. 667 028 272
■Sprzedam ławo-stolik owalny z podwójnym blatem, wymiary 130/80 wys. 59, kolor jabłoń-beż, stan b. dobry, cena 100 zł. Tel. 576 292 618
■Sprzedam telewizor Hyundai 22 cale, stan bdb., cena 150 zł. Tel. 691 363 808
■Sprzedam materac przeciwodleżynowy, stan bdb., cena 100 zł. Tel. 691 363 808
■Sprzedam komodę z dwoma szafkami i dwoma półkami w kolorze ciemnego brązu i kawy z mlekiem za 300 zł. Tel. 691 363 808
■Sprzedam zamrażarkę Elektrolux z 5 szufladami, stan bdb., cena 350 zł. Tel. 691 363 808
■Sprzedam kozę, 100 zł. Tel. 574 202 376
■Sprzedam kury nioski, własny chów, 20 zł/szt. Tel. 574 202 376
■Sprzedam tarcicę dębową ok. 2,5 msz., dł. 2,2m, grubość 5,6cm różnej szerokości, sezonowana 6 lat, bez kory, cena do uzgodnienia. Tel. 601 475 670
■Sprzedam ciągnik MTZ 82TS, 96 r., w bardzo dobrym stanie. Tel. 501 086 565
■Sprzedam pług 3-skibowy, sprężynowy, w dobrym stanie. Tel. 501 133 022
■Sprzedam kombajn zbożowy Deutz Fahr M 1610 H z sieczkarnią i hederem 5 m Tel. 501 086 565
■**Sprzedam łóżeczko niemowlęce z materacem, brak 2 szczebelek. Cena 30 zł. Tel. 721 091 610 po 16:00**

PRACA

Pracuj jako Opiekun/ka Osób Starszych! Oferujemy bezpieczną i legalną pracę oraz kursy niemieckiego od podstaw! Zadzwoń tel. 517 172 396 lub przyjdź do biura przy ul. Wojska Polskiego 6, Stargard i dowiedz się więcej!

Zatrudnimy spawacza. Oferujemy dobre warunki płacowe. Tel. 601 581 892 3

Ferma Drobiu - Redło zatrudni pracowników fizyczno-gospodarczych. Bardzo dobre warunki płacowe z zamieszkaniem. Tel. 506 428 241, 511 731 352

■Zatrudnię kucharkę od kwietnia, bardzo dobre zarobki. Tel. 606 627 718
■**Zatrudnię osobę na warsztat do wymiany opon. Tel. 885 555 263**
■**Zatrudnię mechanika oraz pomocnika samochodów ciężarowych. Tel. 885 555 263**
■Zatrudnię pracownika do gospodarstwa rolnego, gwarantuję zatrudnienie. Tel. 606 627 718
■Hotel Świętoborzec w Łobzie zatrudni pracowników na stanowiskach – sprzątaczka/pokojowa, recepcjonista/barman. Tel. 691 125 617 – jolanta.misiak@wp.pl
■Zaopiekuję się dzieckiem w każdym wieku lub osobą starszą. Tel. 788 659 341
■Zatrudnimy sprzedawcę do sklepu ogólnospożywczego w Resku. Tel. 501 751 466
■Zatrudnię kierowcę C+E - Berlin. Zakwaterowanie, umowa i stawki niemieckie, system pracy 2/1 i inne. Tel. 0049 179 3405475 lub sms – oddzwonię
■Podejmę się pracy dorywczej (pomogę w obejściu, plewienie ogródka, posprzątam mieszkanie, rąbanie – składanie drewna). Łobez. Tel. 783 143 838

MOTORYZACJA

Czyszczenie katalizatorów samochodowych, Łobez, ul. Młyńska 12, tel. 607 553 912

Kupimy samochody do jazdy na części, nowsze i starsze, najlepsze ceny. Tel. 668 148 052

Kupię każdy ciągnik rolniczy – stan obojętny. Tel. 694 400 305

Kupię każdą koparkę, minikoparkę, ładowarkę, wózek widłowy. Tel. 694 229 446

■Sprzedam skuter Beneli 50. Tel. 605 564 569
■Sprzedam piękną limuzynę Lancie Thesis, 2004 r., diesel, kolor bordo, doinwestowana, w dobrym stanie, nie dużo jeżdżona. Tel. 606 952 015
■Kupię małe autko do 3.500 zł. Tel. 605 085 028
■Sprzedam felgi stalowe wraz z oponami zimowymi do BMWe36, stan b. dobry. Tel. 601 475 670
■Sprzedam Volkswagen Turan Cross, 2007 r., poj. 1,4 TS, 140 KM, benzyna, 6 biegowy, hak, nawigacja, przebieg 177 tys. km., stan b. dobry, pierwsza rejestracja w Polsce w 2018 r. Tel. 887 029 746
■Sprzedam Subaru Legacy Kombi, 4 x 4, srebrny metalik, 2005 r., poj. 2,0, alufelgi, kpl. opon letnich i zimowych, hak, sprawny. Tel. 887 029 746
■Sprzedam bagażnik dachowy na busa, wym. dł. 3,5, szer. 1,4. Tel. 604 569 342
■Sprzedam burty aluminiowe do Poloneza Trucka wraz z podłogą, cena 700 zł. Tel. 693 457 176
■Sprzedam małego tura na sztaplarkę, cena 1.300 zł. Tel. 693 457 176
■Sprzedam Tur 8, cena 5.500 zł. Tel. 693 457 176
■Sprzedam ciągnik MTZ 82TS, 1996 r., w bardzo dobrym stanie. Tel. 501 086 565

TARTAK
• więźba strugana • więźba impregnowana
• tarcica: mokra, sucha • łaty, kontrłaty
• deska: podbitkowa, podłogowa, szalunkowa
• krokwie, kantówki • suszenie drewna • transport
POSIADAMY W SPRZEDAŻY:
oleje barwiące, wkręty, gwoździe, złącza ciesielskie
"OLSTAW" STAWNO 25
www.tartakstawno.pl
e-mail: olstaw@wp.pl
tel. 602 101 118, 660 305 285
tel./fax 91 407 31 66

WYNAJEM PRZYCZEP TOWAROWYCH do 750 kg
Łobez, ul. Bema 26, tel. (091) 39 76 740, 0509 772 063

NOWY tygodnik łobeski TO NIE TYLKO GAZETA - - WYKONUJEMY TAKŻE:
✓ ULOTKI
✓ WIZYTÓWKI
✓ BANERY
✓ FOLDERY
✓ GADŻETY REKLAMOWE
✓ STRONY INTERNETOWE
✓ NADRUKI NA FOLIACH - SZYBY, SZYLDY, SAMOCHODY
✓ NAKLEJKI SAMOPRZYLEPNE
✓ EDYCJA TEKSTU
✓ KSERO
✓ KALENDARZE
✓ PLAKATY
✓ ORAZ INNE WYDAWNICTWA
WYDAJEMY: NOWY tygodnik łobeski, DZIENNIK Nowogardzki, DZIENNIK Powiatu Kamieńskiego, DZIENNIK Stargardzki, DNI GRYFINA, Policki

eprasa.pl 01a0445ce4

SYLWESTER U NASZYCH SENIORÓW

(ŁOBEZ) W sylwestrową noc odwiedziliśmy Łobeski Dom Kultury. Zastaliśmy tańczące pary. Okazało się, że są to członkowie łobeskiego koła Polskiego Związku Emerytów, Rencistów i Inwalidów. Łącznie tej nocy bawiło się 135 osób. Oznaczało to, że sam parkiet parteru to było za mało, bo część par bawiła się zwyczajnie w hallu ŁDK. Jeśli naszym seniorom w dalszym ciągu będzie dopisywać zdrowie i energia, to niedługo ich zabawy trzeba będzie przenieść do znacznie większej sali balowej…

r e k l a m a

SKUP AUT
najlepsze ceny w regionie
STACJA DEMONTAŻU POJAZDÓW Z/29 ul. Świerczewskiego 36, 73-130 Dobrzany
SPRZEDAŻ UŻYWANYCH CZĘŚCI SAMOCHODOWYCH
tel. 509 695 191
www.megakasacja.pl / MegaKasacja
SKUPUJEMY WSZYSTKIE POJAZDY:
OSOBOWE • BUSY • AUTOBUSY • CIĘŻAROWE • ROLNICZE
TRANSPORT GRATIS
KOMPLETNE, NIEKOMPLETNE, POWYPADKOWE, ROZBITE, ZAGRANICZNE

F.H-U. KOMFORT
Mirosław Misiura
Poleca:
- okna i drzwi z PCV i drewna
- okna dachowe
- okna skandynawskie
- duży wybór drzwi
- rolety materiałowe, moskitiery
- parapety wewnętrzne i zewnętrzne
- bramy garażowe
- żyrandole, lampy
- autoryzowana grupa montażowa Firmy Porta i KMT
ul. Kupiecka 16, 78-500 Drawsko Pomorskie
tel./fax 94 36 361 72
kom. 606 122 987
www.komfortokna.pl
e-mail: komfortokna@wp.pl

o g ł o s z e n i e

E-senior +65
BEZPŁATNE SZKOLENIA
Z PODSTAW OBSŁUGI KOMPUTERA

SZKOLENIE OBEJMUJE
OSOBY PO 65 ROKU ŻYCIA
ZAMIESZKUJĄCE WOJEWÓDZTWO ZACHODNIOPOMORSKIE

ZESTAW SZKOLENIOWY GRATIS!

KAŻDA OSOBA UCZESTNICZĄCA W SZKOLENIU OTRZYMA:
PODRĘCZNIK, PENDRIVE, POWERBANK, NOTATNIK, DŁUGOPIS I TECZKĘ.
PODCZAS ZAJĘĆ ZAPEWNIAMY POCZĘSTUNEK.

Szczegółowy wykaz gmin objętych wsparciem:
Banie, Barlinek, Barwice, Będzino, Białogard, Biały Bór, Biesiekierz, Brojce, Chociwel, Czaplinek,Człopa, Darłowo, Dobra (Szczecińska), Dobra, Dobrzany, Dolice, Drawsko Pomorskie, Dygowo, Dziwnów, Golczewo, Goleniów, Gryfino, Grzmiąca, Ińsko, Karnice, Kobylanka, Kołbaskowo, Kołobrzeg, Kozielice, Lipiany, Łobez, Malechowo, Manowo, Marianowo, Mielno, Mieszkowice, Międzyzdroje, Mirosławiec, Nowogard, Nowogródek Pomorski, Płoty, Postomino, Przelewice, Radowo Małe, Resko, Siemyśl, Stara Dąbrowa, Suchań, Świnoujście, Trzebiatów, Tychowo, Choszczno, Ustronie Morskie, Wierzchowo, Złocieniec.

Fundusze Europejskie Polska Cyfrowa | Rzeczpospolita Polska | fundacja it | Unia Europejska Europejski Fundusz Rozwoju Regionalnego

Kontakt: e-mail: esenior@fundacja.it
tel. kom.: 791 546 179, tel. +48 91 484 44 37

eprasa.pl 01a0445ce4

DYM W MIESZKANIU

(ŁOBEZ) W poniedziałek 13 stycznia w godzinach wieczornych dyżurny KP PSP w Łobzie został poinformowany, że w jednym z mieszkań w bloku przy placu 3-go Marca w Łobzie czuć dym. Na miejsce natychmiast zadysponowano dwa zastępy strażaków. Po sprawdzeniu całego budynku nie odnaleziono źródła dymu. *(sc)*

reklama

SKUP AUT GOTÓWKA OD RĘKI
• stan bez znaczenia • umowa sprzedaży •
DYSPONUJEMY WŁASNYM TRANSPORTEM
tel. 505 771 769

reklama

SALON FIRMOWY kratki
KOMINKI SOŁOWIEJ
ul. Boh. Warszawy 103a • NOWOGARD
Oferujemy w sprzedaży:
wkłady kominkowe, piece, kotły i piece na pellet
kominki i piece gazowe, biokominki
zewnętrzne ogrzewacze gazowe
Produkty spełniają kryteria ECOprojektu
Przedłużamy gwarancję do 10 lat
Oferujemy: materiały i akcesoria montażowe, montaż wraz z obudową wkładów kominowych, naprawę kominków, wymianę szyb
Kontakt: e-mail: kominkisolowiej@idsl.pl
Tel. 507 967 205, 91 392 50 00
Zapraszamy od pn-pt. 9-17, sob 9-13

SPRZEDAŻ OPAŁU
SUCHY OPAŁ SKŁADOWANY W HALI!
LEWANDOWSKI
TRANSPORT / OPAŁ / KRUSZYWA
• węgiel ORZECH I, węgiel ORZECH II,
• węgiel KOSTKA GR., węgiel MIAŁ,
• węgiel EKO GROSZEK, węgiel BRUNATNY
SPRZEDAŻ KRUSZYWA
Najniższe ceny! Węgorzyno
tel. 608 026 545
509 269 112

Husqvarna
READY WHEN YOU ARE
PROMOCJA
HUSQVARNA 450 II
Rata:
179,90 zł
Cena promocyjna brutto: ~~1949 zł~~ 1799 zł
10x0%
RRSO=0%
HUSQVARNA 560 XP®
Rata:
289,90 zł
Cena promocyjna: ~~3 219 zł~~ 2 899 zł
Promocja ważna do 30.11.2019 r. lub do wyczerpania zapasów.
Promocja ważna do 30.11.2019 r. lub do wyczerpania zapasów.
AUTORYZOWANY DILER I SERWIS - FOREST S.C.: ŁOBEZ, ul. Pocztowa 22c, tel.: 91 397 68 29
NOWOGARD, ul. Rtm. W. Pileckiego 1 (ZA NETTO), tel.: 91 392 68 57, forest@husqvarna.pl

reklama w gazecie, tel./fax: 91 39 70 990, kom. 607 721 607, e-mail: nowytygodniklobeski@wp.pl

eprasa.pl 01a0445ce4

„Aniołowie śpiewają wesołą nowinę w Węgorzynie"

O XIII POWIATOWYM FESTIWALU KOLĘD I PASTORAŁEK

(WĘGORZYNO) Tegoroczny Festiwal Kolęd i Pastorałek odbył się w hali sportowo-widowiskowej w Węgorzynie już po raz trzynasty. Został zorganizowany 15 stycznia przez Parafię pw. NMP w Węgorzynie i Szkołę Podstawową im. K.I. Gałczyńskiego w Węgorzynie. Honorowy patronat sprawował Jego Ekscelencja Metropolita Szczecińsko-Kamieński Ksiądz Arcybiskup Andrzej Dzięga, Monika Kuźmińska – Burmistrz Węgorzyna, Renata Kulik – Starosta Łobeski oraz Jan Mazuro – Przewodniczący Rady Miejskiej w Węgorzynie.

Oceny uczestników festiwalu podjęło się trzyosobowe jury pod przewodnictwem księdza Zbigniewa Woźniaka – magistra muzykologii i doktora sztuki w dziedzinie dyrygentura chóralna. Występy oceniała także Ewa Filipowicz-Kosińska – doktor habilitowany, profesor Akademii Sztuki i Zespołu Szkół Muzycznych w Szczecinie, dziekan wydziału wokalnego Akademii Sztuki, solistka Opery na Zamku w Szczecinie. Grono jury uzupełnił Jacek Kraszewski – doktor habilitowany, profesor Akademii Sztuki w Szczecinie, szef artystyczny Filharmonii Gorzowskiej, dyrygent chóru męskiego „Słowiki 60" im. Jana Szyrockiego.

Gospodarze mieli przyjemność gościć ponad 50 uczestników festiwalu wraz z opiekunami oraz przedstawicieli lokalnych instytucji, radnych gminy i powiatu, sponsorów, a także mieszkańców. Dyrektor Ewa Adamów gorąco witała zaproszonych gości i tradycyjnie już wręczała pamiątkowe kalendarze z logo festiwalu. Powitalny występ kolędników, wspólne zaśpiewanie kolędy „Przybieżeli do Betlejem" oraz wyjątkowa scenografia stworzyły niepowtarzalną atmosferę, która przeniosła wszystkich w magiczny świat polskich kolęd i pastorałek. Utwory prezentowane były w pięciu kategoriach wiekowych. Podczas przerw na obrady jury powracali kolędnicy, którzy umilali publiczności czas życzeniami i dobrym słowem. Prezentowane były wówczas fotorelacje z poprzednich festiwali oraz występy grup tanecznych. Najmłodsi artyści z oddziałów przedszkolnych oraz koła teatralno-muzycznego ze Szkoły Podstawowej w Węgorzynie zaprezentowali układy: „Taniec zimowych chmurek", „Śnieżynki", „Titanic" oraz „Dobrze się baw. Smerfny rap". W programie „Cicha noc" gościnnie wystąpiła grupa z Ośrodka Rewalidacyjno-Edukacyjno-Wychowawczego w Gudowie. Po owocnych obradach jury przedstawiało wyniki, a goście wręczali uczestnikom nagrody oraz dziękowali i gratulowali opiekunom.

Kategoria I (przedszkola i klasy „0"): I miejsce – Lena Kaczmarek, reprezentowała Szkołę Podstawową w Węgorzynie; II miejsce – Marika Wnuk, reprezentowała Przedszkole Publiczne w Węgorzynie; III miejsce – Mirela Wolska, reprezentowała Parafię w Węgorzynie.

Kategoria II (szkoła podstawowa klasy I-III): I miejsce – Julia Poznańska, reprezentowała Szkołę Podstawową w Węgorzynie; II miejsce – Ida Wojnowska, reprezentowała Parafię w Węgorzynie; III miejsce – Larisa Wolska, reprezentowała Gminną Komisję Rozwiązywania Problemów Alkoholowych w Węgorzynie; wyróżnienie – Patrycja Myczkowska, reprezentowała Szkołę Podstawową w Reczu.

Kategoria III (szkoła podstawowa klasy IV-VI): I miejsce – Roksana Morman, reprezentowała Parafię w Choszcznie; II miejsce – Zofia Gryczewska, reprezentowała Szkołę Podstawową w Reczu; III miejsce – Lena Sikora, reprezentowała Szkołę Podstawową nr 37 w Szczecinie; wyróżnienie – Anna Kondrat, reprezentowała Zespół Szkół w Resku; wyróżnienie – Aleksandra Juchniewicz, reprezentowała Prywatną Szkołę Muzyki w Szczecinie.

Kategoria IV (szkoła podstawowa klasy VII-VIII): I miejsce – Maja Mazur, reprezentowała Szkołę Podstawową nr 3 w Łobzie; II miejsce – Dominika Siwińska, reprezentowała Prywatną Szkołę Gry w Łobzie; III miejsce – Hanna Gryczewska, reprezentowała Szkołę Podstawową w Reczu.

Kategoria V (szkoły ponadpodstawowe i dorośli): I miejsce – Alicja Pieróg, reprezentowała Parafię w Węgorzynie; II miejsce – Nikola Żelisko, reprezentowała Ińskie Centrum Kultury; III miejsce – Wiktoria Bujna, reprezentowała Zespół Szkół nr 2 w Stargardzie; wyróżnienie – Bożena Korniluk, reprezentowała Szkołę Podstawową nr1 w Łobzie.

Słowa podziękowania popłynęły z ust wielu zaproszonych gości, którzy podkreślali wysoki poziom organizacyjny imprezy oraz jej niezwykły nastrój. Festiwal zakończył się wspólną kolędą „Dzisiaj w Betlejem", wszak zwyczaj kolędowania pomaga w budowaniu poczucia wspólnoty oraz jedności.

Sponsorzy festiwalu: Renata Kulik – Starosta Łobeski; Krzysztof Gwóźdź – Wicestarosta Łobeski; Monika Kuźmińska – Burmistrz Węgorzyna; Jan Mazuro – Przewodniczący Rady Miejskiej w Węgorzynie; Janina Mazuro – Radna Powiatu Łobeskiego; Gminna Komisja Rozwiązywania Problemów Alkoholowych w Węgorzynie; Marek Michalczyszyn – „Michałów" Producent Ogrodzeń Betonowych w Storkowie; Marian Nowik – Zakład Betoniarsko-Murarski w Węgorzynie; Jan Parciak – PAGOK-MEBLE w Węgorzynie; Mariusz Mikołajczyk – Roosens Betons Polska w Połchowie; Edward Zieliński i Jerzy Paraszczak Firma „EJ" w Węgorzynie; Bank Spółdzielczy w Węgorzynie; Mirosław Żurawik – Zakład Kominiarski w Węgorzynie; Arleta Szwacińska.

Dziękujemy!

(Wioletta Acman – nauczyciel Szkoły Podstawowej im. K.I. Gałczyńskiego w Węgorzynie, foto: Anna Martyna Adamów, gmina Węgorzyno)

informacja

reklama w gazecie, tel./fax: 91 39 70 990, kom. 607 721 607, e-mail: nowytygodniklobeski@wp.pl

eprasa.pl 01a0445ce4

WIEŚCI OD BRYDŻOWEGO STOLIKA

(ŁOBEZ) 29 grudnia brydżyści zrzeszeni w TKKF „Błyskawica", seniorzy „60+" oraz inni odwiedzający Łobeski Dom Kultury dokonali podsumowania swoich zmagań w 2019 roku. Łącznie rozegrano 46 turniejów, co w przeliczeniu na osobodni daje udział 998 osób. Ponadto nasi koledzy brali udział w turniejach organizowanych przez kolegów z Białogardu, Drawska, Karlina, Kołobrzegu, Świdwina i Węgorzyna. Podobnie jak w innych latach, byliśmy organizatorami dwóch turniejów otwartych tj. czerwcowego Turnieju o Puchar Burmistrza Łobza i Październikowego Turnieju o Puchar Starosty Łobeskiego. Łącznie w tych turniejach wzięły udział 34 pary. Ponadto byliśmy współorganizatorami turnieju w Węgorzynie z okazji Dni Węgorzyna. Nasze turnieje wyłoniły trzy najlepsze pary a mianowicie: 1. Mirosław Bąk – Marian Czaprowski – 8,78 pkt; 2. Jarosław Łabaziewicz – Andrzej Sendecki – 8,28 pkt; 3. Władysław Kutynia – Marek Woniak – 8,09 pkt. Najlepsza para otrzymała skromne upominki rzeczowe. W minionym roku nasze szeregi po krótkiej chorobie opuścił kolega Karol Marcinkowski – dobry brydżysta, lubiany przez kolegów. Sponsorami naszych turniejów byli: TKKF „Błyskawica" Łobez (środki z dotacji Urzędu Miejskiego w Łobzie oraz Starostwa Powiatowego w Łobzie), Klub Seniora „60+", ZZTKKF Szczecin, nasz długoletni sponsor Turnieju Miodowego kolega Władysław Kutynia oraz wpisowe uczestników turnieju i członków naszego klubu. W imieniu członków naszego klubu składamy serdeczne podziękowanie wszystkim sponsorom, dzięki którym nasza działalność pozwala nam poczuć się pełnoprawnymi uczestnikami życia społeczno-kulturalnego w naszym społeczeństwie. Nasze cotygodniowe spotkania tak nas zintegrowały, że czujemy się jak w małej łobeskiej rodzinie.

(Roman Wawrzyniak)

***

Ponownie ponawiamy nasz apel skierowany do kolegów i koleżanek nie będących naszymi członkami – dołączcie do nas. *(x)*

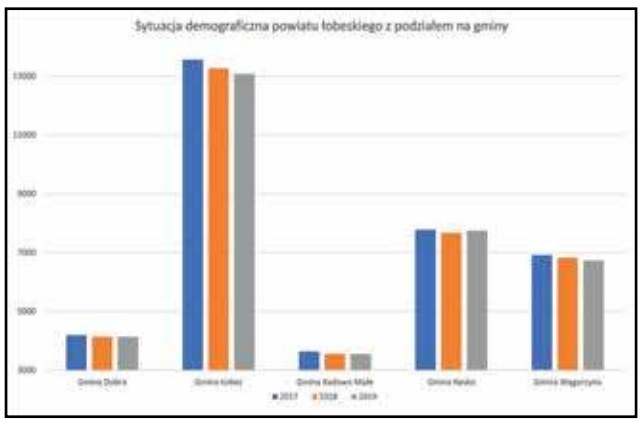

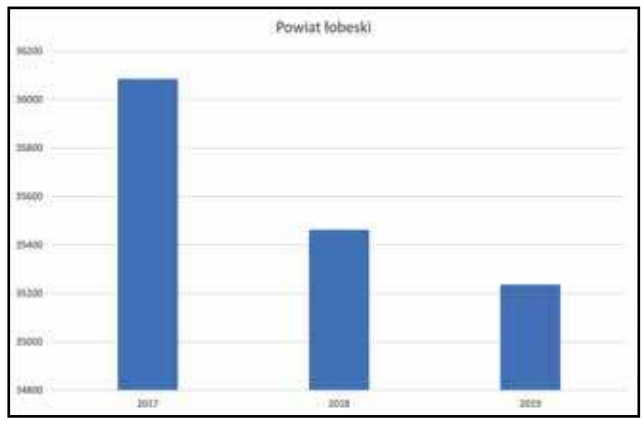

JEST NAS CORAZ MNIEJ

(POWIAT) Przełom roku to czas podsumowań, analiz oraz planów na przyszłość bliższą i dalszą. Korzystając z okazji postanowiliśmy przeanalizować sytuację demograficzną poszczególnych gmin i całego powiatu.

Sytuację demograficzną powiatu łobeskiego przedstawia poniższa tabelka oraz powyższe wykresy.

	Liczba mieszkańców na koniec 2017 roku	Liczba mieszkańców na koniec 2018 roku	Różnica pomiędzy 2017 a 2018 rokiem	Liczba mieszkańców na koniec 2019 roku	Różnica pomiędzy 2018 a 2019 rokiem	Różnica pomiędzy 2017 a 2019 rokiem
Gmina Dobra	4194	4139	-55 (tj. -1,31%)	4137	-2 (tj. -0,05%)	-57 (tj. -1,36%)
Gmina Łobez	13563	13266	-297 (tj. -2,19%)	13073	-193 (tj. -1,45%)	-490 (tj. -3,64 %)
Gmina Radowo Małe	3638	3559	-79 (tj. -2,17%)	3551	-8 (tj. -0,22%)	-87 (tj. -2,39%)
Gmina Resko	7774	7672	-102 (tj. -1,31%)	7748	+76 (tj. +0,99%)	-26 (tj. -2,07%)
Gmina Węgorzyno	6915	6826	-89 (tj. -1,28%)	6727	-99 (tj. -1,45%)	-188 (tj. -2,73%)
Powiat łobeski	36084	35462	-622 (tj. -1,72%)	35236	-226 (tj. -0,63%)	-848 (tj. -2,35%)

Niestety powodów do dumy nie ma. Z roku na rok jest nas coraz mniej. Jedynie gmina Resko w minionym roku odnotowała przyrost liczby mieszkańców. Brawo. Najwięcej osób ubyło w gminie Łobez. Zaledwie w ciągu dwóch lat prawie pół tysiąca – to tak, jakby znikła jedna większa wioska. To nie napawa optymizmem. *(sc)*

i n f o r m a c j a

FOTEL BURMISTRZA I ZASTĘPCY ZLICYTOWANY NA WOŚP

(ŁOBEZ) Burmistrz Łobza w ramach 28. Finału WOŚP wystawił na licytację jeden dzień pracy na swoim stanowisku. Podczas niedzielnego finału orkiestry o fotel burmistrza „ubiegało się" dwóch licytujących. Jednym z nich był Grzegorz Wójcik, który w fotelu Burmistrza zasiadł już po ubiegłorocznym Finale WOŚP. Walka o fotel była zacięta i ostatecznym zwycięzcą został ponownie właściciel firmy ELEFANT z Drawska Pomorskiego (za 1.200 zł). Uznając jednak walkę fair-play odstąpił swoją wygraną drugiemu licytującemu – Wiesławowi Grekowiczowi z Łobza. Panowie postanowili sprawiedliwie podzielić się wygraną pan Wiesław zasiądzie w fotelu Burmistrza a pan Grzegorz obejmie fotel Zastępcy. *(info: gmina Łobez)*

PLAN NA KINOPRZEDSTAWIAJĄ PROVIDENT I AXA.

„Nasze miejsce na Ziemi" – przepiękny film dokumentalny pokazujący naszą planetę. Film z myślą o lekcjach biologii, geografii, etyce, WOS.

Materiały edukacyjne:

http://www.kinoklasa.pl/NASZE_MIEJSCE_NA_ZIEMI_materialy_edukacyjne.pdf

„Tajni i fajni" dla przedszkoli oraz szkół podstawowych.

			Nasze miejsce na Ziemi - 92min		Jumanji (DUBBING) - 123min		Tajni i fajni - 102min		Mayday - 113min		Psy 3. W imię zasad - 126min	
data	dzień tygodnia	miasto	Seanse edukacyjne	Seanse regularne	Seanse edukacyjne	Seanse regularne	Seanse edukacyjne	Seanse regularne	Seanse edukacyjne	Seanse regularne	Seanse edukacyjne	Seanse regularne
29.01.2020	środa	Łobez	11:00			14:00	09:00	16:10		18:10		20:30

CENNIK BILETÓW:

BILET NORMALNY: 17 ZŁ, ULGOWY: 15 ZŁ FILMY: „Mayday", „Psy-3" dot. (senior 60+, studenci, uczniowie 18+)

BILET NORMALNY: 17 ZŁ, ULGOWY: 15 ZŁ FILMY: „Jumanji"dot. (senior 60+, rodzinny)

BILET ULGOWY: 13 ZŁ: „Tajni i fajni" dot. (wejście grupowe, przedszkole, szkoła)

BILET NORMALNY: 17 ZŁ, ULGOWY: 13 ZŁ FILMY: „Nasze miejsce na Ziemi" dot. (wejścia grupowego - SZKOŁY)

UWAGA! ILOŚĆ MIEJSC NA SALI ŁDK OGRANICZONA

eprasa.pl 01a0445ce4

KOLEJNY JARMARK ZA NAMI

(ŁOBEZ) W przedświąteczną tradycję wpisuje się już organizowany przez Łobeski Dom Kultury Jarmark Bożonarodzeniowy. Jak co roku podczas jarmarku odbywa się szereg imprez towarzyszących. Wśród nich był m.in. konkurs plastyczny „Magia Świąt", który nie mógłby się odbyć bez wsparcia sponsorów, którymi w tym roku byli: Urząd Miejski w Łobzie, Starostwo Powiatowe w Łobzie, SEC – Region Łobez, Bank Spółdzielczy w Goleniowie Oddział w Łobzie, PPZ „Nowamyl" Łobez, Nadleśnictwo Łobez, NEONET Łobez, KP PSP w Łobzie oraz sklepy: „Zielony Ołówek", „Druczek" oraz „GIT".

W trakcie Jarmarku Bożonarodzeniowego można było obejrzeć program artystyczny w wykonaniu różnych artystów oraz zobaczyć efekty prac warsztatów rzemiosła artystycznego. Na ich przygotowaniem czuwali oraz wystąpili: Joanna Wierudzka, Beata Zwolińska, Anna Nowakowska, Grzegorz Stefanowski – uczniowie SP 3 w Łobzie; Bożena Korniluk – uczniowie SP 1 w Łobzie; Joanna Peter, Agnieszka Dąbro – uczniowie SP 2 w Łobzie; Grażyna Tokarska oraz kadra pedagogiczna Przedszkola Miejskiego Im. „Hałabały" w Łobzie; Albert Moroz – uczniowie „Studia Piosenki" ŁDK, Andrzej Szatan – uczniowie Ogniska Muzycznego ŁDK, Kazimierz Malicki wraz z Kapelą Ludową „Łobuziacy"; Młodzieżowa Orkiestra Dęta ŁDK; Elwira Stawska, Agnieszka Kitlas, Bogusława Hunicz, Krystyna Kalenkiewicz – prowadzące Warsztaty Rzemiosła Artystycznego.

PAN JAN ZNÓW MA KŁOPOTY

(ŁOBEZ) W ubiegłym tygodniu odwiedził naszą redakcję mieszkaniec Łobza Jan Zawilski. Oznaczało to, że najprawdopodobniej ma kłopoty z mieszkaniem. I tak właśnie było. Opowiadał o wilgoci, zimnie i grzybie w mieszkaniu. Za taki stan wini przeciekający dach. Właścicielem budynku jest gmina Łobez (pałacyk naprzeciw Starego Boiska). Jan Zawilski był w UM w Łobzie. Obiecano mu pomoc. Zobaczymy, jak ze zobowiązań wywiąże się nasza sławna gminy, a tymczasem przedstawiamy zdjęcia grzyba w pomieszczeniu mieszkalnym. Jak widać grzyby w ubiegłym roku obrodziły nie tylko w łobeskich lasach.

W ŁOBZIE BĘDĄ WYBORY

(ŁOBEZ) W związku z zarządzeniem Nr 11/2020 Wojewody Zachodniopomorskiego z dnia 9 stycznia 2020 r. w sprawie zarządzenia wyborów uzupełniających, burmistrz Łobza podaje do publicznej wiadomości informację o numerze i granicy okręgu wyborczego, liczbie radnych wybieranych w okręgu wyborczym oraz o wyznaczonej siedzibie Gminnej Komisji Wyborczej w Łobzie w wyborach uzupełniających do Rady Miejskiej w Łobzie w okręgu wyborczym Nr 14, zarządzonych na dzień 8 marca 2020 r.

Numer okręgu wyborczego – 14. Granice okręgu wyborczego – część gminy Łobez obejmująca miejscowości: Bonin, Budziszcze, Kołdrąb, Rożnowo Łobeskie, Zagórzyce, Zajezierze. Liczba radnych wybieranych w okręgu wyborczym – 1.

Siedziba Gminnej Komisji Wyborczej w Łobzie mieści się w Urzędzie Miejskim w Łobzie ul. Niepodległości 13, pokój nr 27, tel. 91 397 30 86.

***

Wybory uzupełniające mają związek z wygaśnięciem mandatu radnego Waldemara Zakrzewskiego. Wiemy już w tej chwili, że o „wakat" będą ubiegać się przynajmniej trzy komitety, które w swoim czasie podadzą nazwiska swoich kandydatów. Są nimi: KWW Przyjazna Gmina – pełnomocnik Mirosława Anna Górecka, KWW Porozumienie Służy Ludziom – pełnomocnik Jarosław Tomasz Żuk, KWW Krytyny Boguckiej - pełnomocnik Stefania Ewa Bober.

AFERA W POLICJI???

(ŁOBEZ) W sobotni wieczór 18 stycznia w internecie pojawiła się informacja, która zaczynała się w następujący sposób: „Tuszowanie przestępstw, ochrona przestępców i ustalanie wersji wydarzeń w zamian za korzyści osobiste i majątkowe a to wszystko ma się odbywać w Komendzie Powiatowej Policji w Łobzie oto relacja moich informatorów…".

Informacja ta spadła na mieszkańców powiatu niczym grom z jasnego nieba. Jej autorem jest Patryk Tomaszewski, internetowy dziennikarz, który zajmuje się głównie ujawnianiem patologii w policji. Informacje publikuje na swoim facebookowym profilu albo przekazuje innym mediom.

W dalszej części postu pojawia się opis zdarzenia z dnia 18 listopada minionego roku, kiedy to na terenie Łobza miałoby dojść do kolizji drogowej z udziałem jednego z mieszkańców miasta. Jak opisuje internetowy dziennikarz, za kierownicą pojazdu miał siedzieć nietrzeźwy mężczyzna, zaś pasażerem miał być jeden z łobeskich policjantów. Sprawca wraz z policjantem mieliby uciec z miejsca zdarzenia i udać na komendę, gdzie wspólnie z innymi policjantami mieliby dopuścić się zatuszowania sprawy. Jak pisze P. Tomaszewski w sprawę ma być zamieszanych aż 6 policjantów. Opis zdarzeń jest dość szczegółowy – informacja zawiera nawet kolejność pojawiania się na komendzie poszczególnych policjantów i kolejność rozmów między nimi.

Po kilku godzinach od opublikowania w internecie postu, zarówno na facebooku jak i w Łobzie zawrzało.

foto: archiwum

Prowadzący stronę po kilku godzinach zamieścił kolejne informacje w tej sprawie – skan zawiadomienie o podejrzeniu popełnienia przestępstwa przez policjantów złożony pod koniec grudnia do prokuratury.

Na temat opisanej w internecie sytuacji kilka godzin później rozmawialiśmy z podkom. Ireną Kornicz z Biura Prasowego KWP Szczecin. Policjantka przyznaje, że o całej sprawie dowiedziano się z internetowego wpisu. – Sprawę bada Wydział Kontroli KWP Szczecin – powiedziała w rozmowie z nami szczecińska policjantka.

Do sprawy na pewno jeszcze wrócimy.

reklama w gazecie, tel./fax: 91 39 70 990, kom. 607 721 607, e-mail: nowytygodniklobeski@wp.pl

eprasa.pl 01a0445ce4

XXVIII FINAŁ WOŚP W POWIECIE ŁOBESKIM

(POWIAT) W tym roku jesteśmy w Łobeskim Domu Kultury już parę minut po siódmej. Pierwszym, który nas wita jest Darek Ledzion. W głębi pracują już Oskar i Bronek Arłukowicze. Na sofie siedzi grupa harcerzy. Pojawiać się zaczynają kolejni wolontariusze z rodzicami bądź opiekunami. Powoli tłum zapełnia parter Klubu Seniora. Pojawia się Barbara Król, nagle wyrasta z wejścia Zbyszek Szymanek. Oznacza to, że za chwilę rozpocznie się instruktarz dla wolontariuszy, tym bardziej, że pojawili się już przedstawiciele służb mundurowych z Arletą na czele. Basia mówi o ważnych elementach zachowania podczas kwesty – instruuje i przypomina kilka razy o konieczności włączenia telefonu komórkowego, podaje swój numer kontaktowy. W pewnym momencie na scenę wchodzi burmistrz Łobza, która pozdrawia zebranych i życzy udanej kwesty. Jeszcze instruktarz mundurowych i w drogę. Próbuję zrobić zdjęcie grupowe. Nic z tego! W niewielkiej sali mamy zbyt liczny tłum wolontariuszy i ich opiekunów. Na zdjęcie trzeba będzie poczekać na finał, który w tym roku odbywał się w hali. Wychodzę z pierwszą grupą wolontariuszy. Wrzucam datek, tym samym nasza redakcja zapoczątkowała w tym roku w Łobzie kwestę.

Pośniadaniu postanowiliśmy zobaczyć kwestujących w akcji. W tym celu udaliśmy się na ulicę Niepodległości. Spotykamy kolejne grupy:

– Dobrze nam zbiera się. Na początku było „średnio", bo nie było ludzi na ulicach. Ale teraz widać coraz wyraźniej, że ludzie mają dobre serca i chcą dawać pieniądze – mówią Roksana z Łobza i Agnieszka ze Stargardu.

– Bardzo dobrze zbiera się. Każdy spotykany praktycznie człowiek chce coś włożyć do puszki – mówią Aleksandra, Paula, Wojtek, Wiktoria, Klaudia.

– Bardzo dobrze na się zbiera. Troszeczkę zmarzliśmy, ale myślę, że damy radę – mówią Nadia, Hania, Adam, Marcel, Paweł i Paula ze Szkoły Podstawowej nr 3 w Łobzie.

Grupy były bardzo aktywne. Co więcej, ludzie przejeżdżający samochodami zatrzymywali i wołali o podejście do samochodu by wręczyć datek…

***

28. Finał Wielkiej Orkiestry Świątecznej Pomocy dla dziecięcej medycyny zabiegowej w naszym powiecie okazał się rekordowy.

Starostwo Powiatowe w Łobzie informuje: „Tegoroczny finał WOŚP poruszył serca wielu naszych mieszkańców. Wyszliśmy na ulicę, aby dorzucić coś od siebie do puszek. Braliśmy udział w licytacjach. Niektórzy coś upiekli, przygotowali... dzięki temu podbiliśmy wynik zeszłoroczny. 28. Finał WOŚP w powiecie łobeskim osiągnął kwotę 114 812,47 zł! Z dobrym słowem, wsparciem i pomocą ruszyła Renata Kulik – Starosta Łobeski, która odwiedziła sztaby w Resku, Łobzie i Węgorzynie! Ponadto Krzysztof Gwóźdź, Wicestarosta mimo napiętego grafiku również był i wspierał sztab w Węgorzynie! Wszystkie sztaby w naszym powiecie oraz ich szefowie stanęli na wysokości zadania. Wolontariusze zebrali ogromne kwoty, z licytacji również środków nie było mniej. A jak kształtują się wyniki?

Gmina Łobez (do sztabu gminy Łobez dołączyła gmina Radowo Małe) – 54.346.34 zł wraz ze wsparciem Bełczny – 6.219.23zł, Dobrej – 7442.45 zł. W sumie w sztabie uzbierane zostało 61.794,79 zł. Gmina Węgorzyno to 23.765,52 zł, a w Gminie Resko 29.252,16 zł. Wszystkie informacje według danych Starostwa Powiatowego w Łobzie, gdzie również zauważono: „Powiat Łobeski gra bo lubi! Każda gmina pokazała wielkie serca! Pamiętajmy wspierać WOŚP można przez cały rok i na wiele sposobów".

***

Gdy emocje finału opadły rozmawialiśmy z Dariuszem Ledzionem, szefem łobeskiego sztabu WOŚP. – Cieszę się, że poraz kolejny pobiliśmy rekord. Nie byłoby tego, gdyby nie wolontariusze, pomocnicy, cały sztab, a także nasi sponsorzy i darczyńcy. Jesteście wielcy i serdecznie Wam wszystkim za to dziękuję. Siema, do następnego roku!!!

i n f o r m a c j a

PORADNIA ZDROWIA PSYCHICZNEGO

Uprzejmie informujemy,
że Samodzielny Publiczny ZOZ
Szpital Specjalistyczny MSWiA
w Złocieńcu
otwiera Poradnię Zdrowia
Psychicznego w Drawsku
Pomorskim przy ul. Obrońców
Westerplatte 11 (przy czołgach).

SŁUŻBA ZDROWIA MSWiA

Pacjenci będą przyjmowani w:
- poniedziałki od 8:00 do 16:00
- wtorki od 10:00 do 20:00
- czwartki od 8:00 do 18:00

Porad będą udzielać doświadczeni
lekarze specjaliści psychiatrzy oraz psycholog.

Już teraz można rejestrować się na wizyty. Poradnia została uruchomiona z myślą o mieszkańcach Strefy Centralnej województwa zachodniopomorskiego, a więc dla mieszkańców powiatów: drawskiego, łobeskiego i świdwińskiego.

Serdecznie zapraszamy !

Usługi świadczone w poradni są bezpłatne
dla osób objętych ubezpieczeniem
w Narodowym Funduszu Zdrowia.
Na wizytę można zapisywać się bez skierowania.

Rejestracja telefoniczna pod numerem telefonu: 509 036 641

eprasa.pl 01a0445ce4

Skarb Państwa Państwowe Gospodarstwo Leśne Lasy Państwowe
Nadleśnictwo Resko

na podstawie art. 38 ustawy z dnia 28 września 1991 r. o lasach (tj. Dz. U. 2011 Nr 12, poz.59, z póź. zm.) oraz na podstawie przepisów Rozporządzenia Ministra Środowiska z dnia 20 kwietnia 2007 r. w sprawie szczegółowych warunków i trybu przeprowadzania przetargu publicznego oraz sposobu i warunków przeprowadzania negocjacji cenowej w przypadku sprzedaży lasów, gruntów i innych nieruchomości znajdujących się w zarządzie Lasów Państwowych (Dz.U. nr 78 poz. 532)

ogłasza
negocjacje cenowe na sprzedaż czterech nieruchomości lokalowych pustostanów będących w zarządzie Nadleśnictwa Resko.

1. Negocjacje zostaną przeprowadzone w dniu 18 lutego 2020 roku o godz.10:30 w sali narad (p. nr 6) siedziby Nadleśnictwa ul. Chopina 12, w Resku.
2. Oznaczenie nieruchomości według księgi wieczystej: Księga Wieczysta Nr KW SZ1L/00025933/6 prowadzoną przez Sąd Rejonowy w Łobzie, Wydział Ksiąg Wieczystych
3. Oznaczenie nieruchomości według danych z ewidencji gruntów i budynków: nieruchomość gruntowa zabudowana położona w miejscowości Miłogoszcz, gmina Resko. Działka ewidencyjna nr 195/20 o powierzchni 0,2885 ha, obręb ewidencyjny Miłogoszcz.
4. Opis nieruchomości: Nieruchomość gruntowa zabudowana budynkiem wielorodzinnym, bezpośrednie sąsiedztwo stanowi zabudowa mieszkaniowa, szkółka leśna oraz park, a przedmiotem sprzedaży są **cztery nieruchomości lokalowe**:

1) **Miłogoszcz 1/5**, gmina Resko o powierzchni 101,18 mkw. (powierzchnia użytkowa mieszkania 84,25 mkw. i piwnica o pow. 16,93 mkw.). Lokal mieszkalny położony jest na I piętrze, składa się z trzech pokoi, kuchni, łazienki, wc, przedpokoju. Z własnością lokalu związany jest udział wynoszący 1316/10000 w gruncie i częściach wspólnych.
2) **Miłogoszcz 1/6**, gmina Resko o powierzchni 101,03 mkw. (powierzchnia użytkowa mieszkania 92,53 mkw. i piwnica o pow. 8,50 mkw.). Lokal mieszkalny położony jest na I piętrze, składa się z czterech pokoi, kuchni, łazienki, wc, przedpokoju. Z własnością lokalu związany jest udział wynoszący 1314/10000 w gruncie i częściach wspólnych.
3) **Miłogoszcz 1/8**, gmina Resko o powierzchni 70,35 mkw. (powierzchnia użytkowa mieszkania 56,12 mkw. i piwnica o pow. 14,23 mkw.). Lokal mieszkalny położony jest na I piętrze, składa się z dwóch pokoi, kuchni, łazienki z wc, przedpokoju. Z własnością lokalu związany jest udział wynoszący 915/10000 w gruncie i częściach wspólnych.
4) **Miłogoszcz 1/3**, gmina Resko o powierzchni 60,33 mkw. (powierzchnia użytkowa mieszkania 56,74 mkw. i piwnica o pow. 3,59 mkw.). Lokal mieszkalny położony jest na parterze, składa się z dwóch pokoi, kuchni, łazienki z wc, przedpokoju. Z własnością lokalu związany jest udział wynoszący 785/10000 w gruncie i częściach wspólnych.

1. Przeznaczenie nieruchomości w studium uwarunkowań i kierunków zagospodarowania przestrzennego:
Nieruchomość nie ma sporządzonego aktualnego Planu Zagospodarowania Przestrzennego. Zgodnie z przyjętym Studium Uwarunkowań i Kierunków Zagospodarowania Przestrzennego Gminy Resko przedmiotowa działka ewidencyjna nr 195/20, obręb Miłogoszcz, posiada następujące uwarunkowania i kierunki:
- usługi z dużym udziałem zieleni (boiska sportowe)
- zabytki architektury ustanowione lub wnioskowane do wpisu do rejestru
- ogrody działkowe, inne wieloletnie sady
- drogi na obszarze zabudowanym
- 5.4. MIŁOGOSZCZ - strefa zabudowy wielofunkcyjnej
- projektowana strefa „K" ochrony konserwatorskiej

1. Obecny sposób zagospodarowania nieruchomości lokalowych
Lokale niezamieszkałe - pustostany.
2. Obciążenia nieruchomości: Nieruchomość wolna jest od obciążeń i zobowiązań
3. Informację o wpisie nieruchomości do rejestru zabytków: Nieruchomości nie figurują w rejestrze zabytków.

4. Ceny wywoławcze nieruchomości:
Miłogoszcz 1/5, gmina Resko o powierzchni 101,18 mkw.
Cena wywoławcza 34.850,00 zł
Miłogoszcz 1/6, gmina Resko o powierzchni 101,03 mkw.
Cena wywoławcza 37.700,00 zł
Miłogoszcz 1/8, gmina Resko o powierzchni 70,35 mkw.
Cena wywoławcza 25.500,00 zł
Miłogoszcz 1/3, gmina Resko o powierzchni 60,32 mkw.
Cena wywoławcza 24.100,00 zł

Sprzedaż zwolniona jest z podatku VAT na podstawie art. 43 Ustawy z dnia 11.03.2004 r. o podatku od towarów i usług).

Wszelkie informacje dotyczące nieruchomości lokalowych (pustostanów) oraz negocjacji można uzyskać w siedzibie biura nadleśnictwa Resko, przy ul. Chopina 12, w dni powszednie od poniedziałku do piątku w godz. 7.00 do 15.00.

Osoby upoważnione do kontaktu: Kamila Jaworska – tel. 91 39 51 400, Mirosław Kosmala – tel. 91 39 51 400. Oględziny nieruchomości lokalowych można dokonać po uprzednim telefonicznym umówieniu się z jedną z osób upoważnionych do kontaktu.

10. Termin i miejsce składania pisemnych zgłoszeń udziału w negocjacjach cenowych
Pisemne ofertę cenową w negocjacjach cenowych należy złożyć do dnia 18 lutego 2020 roku do godziny 10:00 w sekretariacie siedziby Nadleśnictwa Resko przy ul. Chopina 12. W przypadku zgłoszeń drogą pocztową decyduje data i godzina doręczenia oferty do sekretariatu nadleśnictwa.

Oferta powinna zawierać:
1. imię, nazwisko i adres albo nazwę, siedzibę i adres zgłaszającego;
2. numery PESEL, NIP i REGON zgłaszającego, o ile spoczywa na nim obowiązek ich uzyskania;
3. dla przedsiębiorcy aktualny odpis z KRS lub z ewidencji działalności gospodarczej;
4. numer rachunku bankowego zgłaszającego;
5. datę sporządzenia zgłoszenia;
6. oferowaną cenę (zgłaszający podaje w złożonym zgłoszeniu oferowaną cenę wyższą od ceny wywoławczej)
7. sposób zapłaty ceny;
8. oświadczenie, że zgłaszający zapoznał się z warunkami negocjacji cenowych i przyjmuje te warunki bez zastrzeżeń;
9. oświadczenie o wyrażeniu zgody na przetwarzanie danych osobowych na potrzeby przeprowadzanego przetargu.

Do oferty należy dołączyć dowód wniesienia zaliczki.

Druk oferty wraz z załącznikami można pobrać ze strony internetowej Biuletynu Informacji Publicznej (BIP) Nadleśnictwa (zakładka komunikaty wystąpienia komunikaty ogłoszenia) lub otrzymać w siedzibie Nadleśnictwa Resko pokój nr 17.

Oferty złożone po terminie, nie zawierające elementów, o których mowa w pkt. 10 lub dla których nie dołączono dowodu wniesienia zaliczki będą odrzucane.

Koperta z ofertą powinna być szczelnie zamknięta i opatrzona wyraźnym napisem: **„Oferta udziału w negocjacjach cenowych na sprzedaż nieruchomości lokalowych w Miłogoszczy (Nie otwierać przed dniem 18.02.2020 roku do godz. 10:30)".**

11. Termin i miejsce przeprowadzenia negocjacji cenowych
Negocjacje cenowe zostaną przeprowadzone w dniu 18.02.2020 roku o godz.10:30 w sali narad (pokój nr 6) siedziby Nadleśnictwa ul. Chopina 12, w Resku
12. Wysokość zaliczki pobieranej tytułem zabezpieczenia kosztów w przypadku nie zawarcia umowy sprzedaży nieruchomości, termin i miejsce jej wniesienia
Warunkiem przystąpienia do negocjacji cenowych jest wniesienie wadium:
• nieruchomość lokalowa Miłogoszcz 1/5, w wysokości 3.485,00 zł
• nieruchomość lokalowa Miłogoszcz 1/6, w wysokości 3.770,00 zł
• nieruchomość lokalowa Miłogoszcz 1/8, w wysokości 2.550,00 zł
• nieruchomość lokalowa Miłogoszcz 1/3, w wysokości 2.410,00 zł
Zaliczka może być wniesiona w formie gwarancji bankowej bądź w pieniądzu:

W przypadku wniesienia zaliczki w formie gwarancji bankowej oryginał gwarancji należy złożyć łącznie z ofertą w sekretariacie Nadleśnictwa. Gwarancja bankowa musi być podpisana przez upoważnionego przedstawiciela gwaranta. Z treści gwarancji winno wynikać bezwarunkowe i niezwłoczne zobowiązanie gwaranta do wypłaty Nadleśnictwu Resko pełnej kwoty gwarancji, na każde pisemne żądanie zgłoszone przez Nadleśnictwo Resko.

W przypadku wniesienia zaliczki w pieniądzu, środki pieniężne należy wpłacić na rachunek bankowy Nadleśnictwa w Banku BGŻ S.A. o/Gryfice 38 2030 0045 1110 0000 0054 4270 tytułem „Wadium – nieruchomość lokalowa Miłogoszcz (podać nr wybranego lokalu zgodny z ogłoszeniem).

Zaliczkę wniesioną w pieniądzu przez uczestnika, który wygrał negocjacje cenową zalicza się na poczet ceny nabycia nieruchomości, przez którą rozumie się cenę nieruchomości ustaloną w wyniku przetargu, jaką obowiązany jest zapłacić.

Zaliczka wniesiona w formie gwarancji bankowej przez uczestnika, który wygrał przetarg, podlega zwrotowi niezwłocznie po wpłaceniu kwoty równej cenie nabycia nieruchomości.

Pozostałym uczestnikom przetargu zaliczka zostanie zwrócona w terminie trzech dni od dnia odwołania albo zamknięcia przetargu.

13. **Zaliczkę należy wnieść najpóźniej do dnia 18.02.2020 roku, złożenie w tym dniu oryginału gwarancji bankowej rozumie się, jako wniesienie zaliczki w terminie. Przez wniesienie zaliczki w pieniądzu rozumie się potwierdzenie przez bank ww. kwoty na rachunku bankowym nadleśnictwa najpóźniej w dniu 18.02.2020 roku.**

14. Termin zapłaty ceny nabycia nieruchomości
1) Osoba, której ofertę wybrano, winna dokonać zapłaty całej ustalonej w wyniku negocjacji ceny (z uwzględnieniem zaliczki wpłaconej w pieniądzu) najpóźniej na jeden dzień przed zawarciem notarialnej umowy sprzedaży na podany wyżej rachunek bankowy Nadleśnictwa. Potwierdzenie wpłaty należy przedłożyć najpóźniej przy zawieraniu umowy sprzedaży nieruchomości lokalowych.
2) Jeżeli osoba ustalona jako nabywca nieruchomości nie zawrze bez usprawiedliwionej przyczyny umowy sprzedaży nieruchomości lokalowej w miejscu i terminie podanym przez organizatora przetargu w pisemnym zawiadomieniu, sprzedający może odstąpić od zawarcia umowy, a wniesiona zaliczka nie podlega zwrotowi
3) Nadleśnictwo Resko zastrzega sobie prawo odwołania negocjacji cenowych bez ustalenia nabywcy nieruchomości.
4) Klauzula informacyjna art. 13 RODO – zwana „Polityką prywatności" dostępna jest na stronie BIP Nadleśnictwa Resko w ogłoszeniu o przetargu pod adresem: https://bip.lasy.gov.pl/pl/bip/dg/rdlp_szczecin/nadl_resko/komunikaty_i_ogloszenia

reklama w gazecie, tel./fax: 91 39 70 990, kom. 607 721 607, e-mail: nowytygodniklobeski@wp.pl

eprasa.pl 01a0445ce4

„Nowy Tygodnik Łobeski” poleca:

ZAPIEKANKA ZIEMNIACZANA Z KIEŁBASĄ I CEBULĄ

SKŁADNIKI:
1 kg ziemniaków
30-40 dag cienkiej kiełbasy
ok. 125 g sera żółtego
2 cebule
pęczek szczypiorku
ok 300 ml śmietany 18%
1 jajko
sól
pieprz
szczypta suszonego majeranku
szczypta gałki muszkatołowej mielonej
świeża zielenina do posypania (nać pietruszki, koperek, tymianek)
olej do smażenia

WYKONANIE:
Ziemniaki, obrać, pokroić w dość grube plastry i ugotować w lekko osolonej wodzie. Odcedzić i wystudzić. Cebulę pokroić w kostkę, kiełbasę w półplasterki, podsmażyć na niewielkiej ilości oleju. Doprawić, solą pieprzem i majerankiem. Naczynie do zapiekania nasmarować masłem ułożyć ugotowane ziemniaki i posypać siekanym szczypiorkiem. Na warstwę ziemniaczaną, wyłożyć podsmażoną cebulę z kiełbasą. A następnie przyrządzić sos śmietanowy. Jajko wymieszać ze śmietaną, dodać gałkę muszkatołową, sól, pieprz i starty ser.

foto: internet - inscenizowane

Dobrze wymieszać i polać po wierzchu zapiekankę. Wstawić do nagrzanego piekarnika do 180 stopni Celsjusza i zapiekać około 30 min. Przed podaniem zapiekankę ziemniaczaną z kiełbasą posypać zieleniną. ***SMACZNEGO!!!***

KRZYŻÓWKA Z NAGRODĄ NR 3

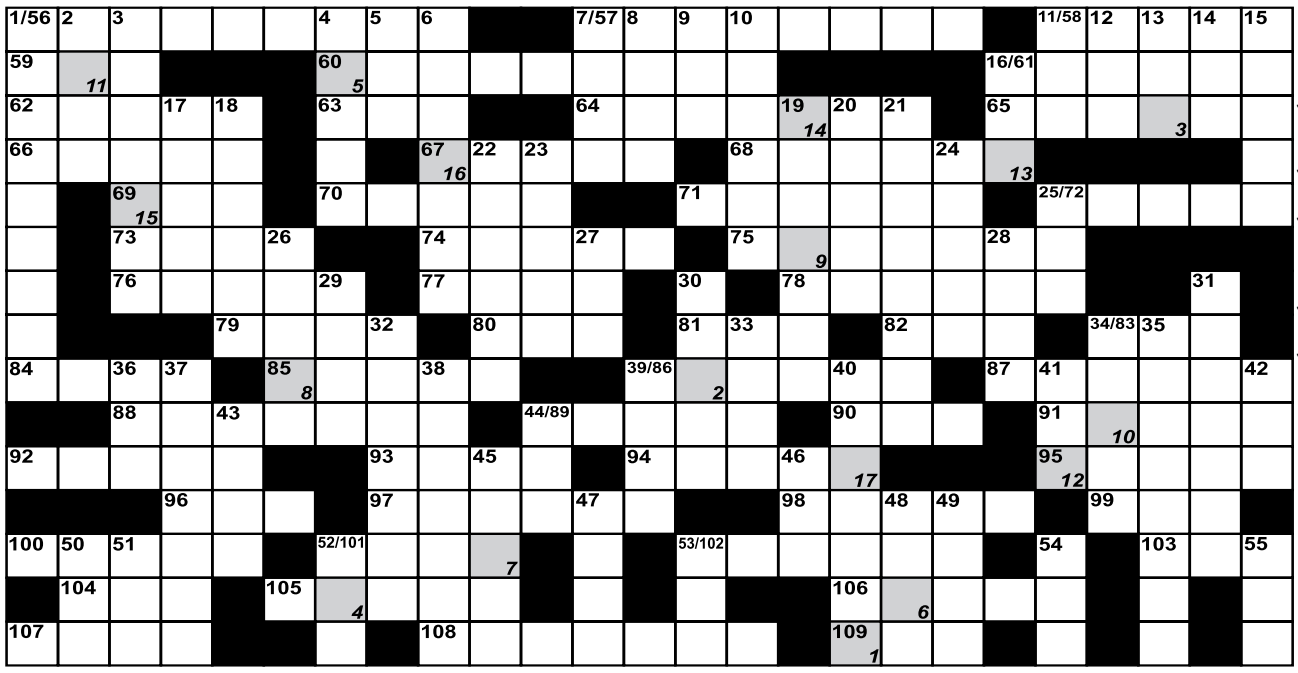

1	2	3	4	5	6	7	8	9	10	11	12	13	14	15	16	17

Pionowo:
1. łączność; 2. miasto włoskie; 3. rzeźbiarz, twórca pierwszego greckiego pomnika historycznego; 4. łąka nadrzeczna; 5. podmokła gleba; 6. dwudziesta litera alfabetu greckiego; 7. drapieżna uwodzicielka; 8. ... Moro, polityk włoski; 9. ciężarówka z Rosji; 10. strefa przejściowa między dwoma środowiskami; 11. tłuszcz roślinny; 12. gotująca się woda; 13. dziesięć dziesiątek; 14. rzadka litera; 15. fakt mający skutki prawne; 16. miasto w Nigerii; 17. współbrzmienie minimum trzech dźwięków; 18. Rudolf, niemiecki konstruktor, zbudował silnik wysokoprężny; 19. obecny przy zajściu; 20. potrzebna zmęczonemu hałasem; 21. dawniej kolor bladoróżowy; 22. instrument szarpany o 6 strunach; 23. tabletki na ból gardła; 24. góry w Beskidach Zach. z rezerwatem im. W. Orkana; 25. córka bogini Eris; 26. złodziejski przydomek; 27. żądłówka; 28. Irlandia; 29. na preparat prof. Tołpy; 30. ukraiński kurort na Krymie; 31. postać z dramatu S. Wyspiańskiego „Wesele”; 32. dręczenie; 33. miasto we Francji; 34. poganin; 35. powieść Andrzeja Trepki; 36. akcent metryczny w wierszu iloczasowym; 37. zniesienie zakonu; 38. rodzaj, typ, odmiana; 39. cienkie nici do haftowania; 40. ząb jak tasak; 41. był w dziobie kruka; 42. mniszka buddyjska; 43. miasto w Danii; 44. najwyższe karty; 45. jeżyna inaczej; 46. Gillan, wokalista słynnej grupy Deep Purple; 47. Nicolas, aktor amer.; 48. część Koranu; 49. grzyb z czerwonym kapeluszem; 50. kulszowa to ischias; 51. chroni państwo; 52. zwierzę juczne; 53. ... West, aktorka; 54. kudłaty kosmita z serialu tv; 55. kapłan w cerkwi dawniej.

Poziomo:
56. koszenie trawy; 57. maść dla lizusów; 58. owies głuchy; 59. w tytule powieści I. Jurgielewiczowej; 60. mały kapitał; 61. żeglarska linka; 62. promowe miasto w Szwecji; 63. żona Saturna, bogini wegetacji; 64. gdy żołądek się buntuje; 65. nie jada mięsa; 66. zgrzebła; 67. bagienny las nad Amazonką; 68. model Renaulta; 69. zbudował arkę na czas potopu; 70. bóstwo Ałtajczyków; 71. teren dla zabaw; 72. legendarny król celtów; 73. miasto na Uralu; 74. dawniej chłopiec; 75. miasto dzieciństwa Chrystusa; 76. ... ptasi, zwany świńską trawą; 77. część świątyni greckiej; 78. czynność koło pierza; 79. miasto nad Rodanem (Francja); 80. kwasy w komórce; 81. wybielacz z reklamy; 82. rzeka Łodzi; 83. archaiczna to azoik; 84. stary spryciarz; 85. żebro statku; 86. beksa, mazgaj; 87. rzadkie imię żeńskie; 88. ozdobna butelka na nalewki; 89. w starożytnej Grecji suma zalet; 90. Midori ..., japońska łyżwiarka; 91. ferment, białko; 92. przeciwnik Hutu; 93. kompan Aramisa; 94. cięgi, chłosta; 95. miasto nad Łabą; 96. port w Finlandii, dawne Turku; 97. choroba pasożytnicza koni; 98. neuryt; 99. Indianie z Kanady; 100. Willis, aktor filmów akcji; 101. strojone dla sapera; 102. miasto nad rzeką Negro (Brazylia); 103. internet w „komórce”; 104. żołnierz Chrobrego; 105. znany z „I want to be free”; 106. najszybszy styl pływacki; 107. czarna dla dekarza; 108. niejeden w eleganckiej łazience; 109. Jakow, pianista radziecki.

Krzyżówki nr 1 – „KOBIETA BEZ KOKIETERII TO JAK KWIAT BEZ WONI”.
Prawidłowe rozwiązania nadesłali: Mirosława Gawlik, Bogusław Galczak, Ryszard Gardziński, Lidia Michno, Alina Puszko (Łobez), Mariola Hyża (Świdwin), Andrzej Jagiełka (Sielsko), Ryszard Puziarski (Węgorzyno), Wiesława Maduń (Grabowo)
Nagrodę – miesięczną prenumeratę „Nowego Tygodnika Łobeskiego” wygrała pani Wiesława Maduń z Grabowa. Nagroda do odbioru w redakcji.
Gratulacje! – „nowy tygodnik łobeski” – PISZEMY DLA WAS!
***
KRZYŻÓWKA NA SMS!!!
Rozwiązania należy nadsyłać sms’em do każdego następnego czwartku od publikacji do godz. 15:00 wg następującego schematu: Rozwiązanie krzyżówki nr (numer krzyżówki): (treść hasła). Nadawca: (imię, nazwisko, adres wraz z kodem pocztowym). Sms’y należy wysyłać pod numer: 607 721 607. Opłata za wysłanie sms-a wg. taryfy operatora.

PODPOWIEDŹ: ARETE, ETNIK, IESI, MANAUS, OJO, ORSK.

INFORMATOR POWIATOWY

TELEFONY ALARMOWE	
Policja	997, 112, 91 5615 511 – dyż.
Straż miejska	91 397 61 58
Pogotowie ratunkowe	999
Straż pożarna	998
Pogotowie gazowe	992
Pogotowie energetyczne	991
Pogotowie energetyczne - Łobez	91 39 744 88
Pogotowie energetyczne - Gryfice	91 38 478 12
Pogotowie ciepłowni	993, 91 397 33 97
Pogotowie wodno-kanalizacyjne (PWiK)	994, 91 397 47 85
Powiatowa Stacja Sanitarno-Epidemiologiczna	91 397 45 42
Powiatowy Inspektorat Weterynarii	91 39 74 743
Powiatowy Inspektor Nadzoru Budowlanego	91 39 761 28
SŁUŻBA ZDROWIA	
Szpitale:	
Drawsko Pomorskie	94 363 03 41
Gryfice	91 384 20 61
Resko	91 395 13 00
Przychodnie:	
Łobez, ZOZ „Medyk”, ul. Orzeszkowej	91 397 64 00
Łobez, NZOZ „Medicor”, ul. Kwiatowa	91 397 38 95
Łobez, NZOZ „Przychodnia Rodzinna”, ul. Niepodległości	91 397 55 60
Łobez, SPZZOZ Przychodnia Rejonowa, ul. Sikorskiego	91 573 25 12
Dobra, ul. Mieszczańska	91 391 47 00
Radowo M., NZOZ „Ośrodek Zdrowia”	91 397 22 20
Resko, NZOZ „Intermed”, ul. Jedn. Narodowej	91 852 42 92
Resko, NZOZ Ośrodek Zdrowia, ul. Boh. Monte Cassino	91 395 13 32
Węgorzyno, NZOZ Przychodnia Lekarska, ul. Runowska	91 397 15 45
Opieka nocna i świąteczna:	
Łobez, Sikorskiego 6 (“Stara przychodnia”)	91 573 25 12
Opieka stomatologiczna:	
Łobez, NFZ, B. Danowska-Krawczak, Spokojna 6	606 823 373
Łobez, NFZ, B. Stojek, Orzeszkowej 5-5A	782 714 349
Łobez, NFZ, M. Ostapowicz, Orzeszkowej 5-5A	603 885 564
Łobez, J. Januszkiewicz, Wybickiego 5	91 397 30 20
Łobez, G. Pobłocki, Wybickiego 5	91 397 59 99
Łobez, A. Kamińska-Piórek, Pocztowa 16	691 952 384
Resko, E. Krzykacz, Kościelna 1	91 395 19 04
Węgorzyno, T. Łusiak-Szostakiewicz, Runowska 8	91 397 16 92
Węgorzyno, L. Żurek, Grunwaldzka 27/2	511 066 456
Apteki:	
Łobez, Wybickiego 5	91 397 56 68
Łobez, Bema 4	91 397 60 16
Łobez, Kościelna 5/1A	91 397 30 31
Łobez, Niepodległości 23B	691 483 083
Łobez, Niepodległości 14	91 578 59 33
Łobez, ul. Moniuszki 1	91 30 70 676
Dobra, Mieszczańska 1a	91 391 41 01
Radowo Małe, 92	91 577 79 53 (73)
Resko, Rynek 14a	91 395 11 54
Resko, Wojska Polskiego	91 395 11 99
Węgorzyno, Runowska 46	91 397 14 79
Węgorzyno, Grunwaldzka 4	91 397 00 98
Rozkład św. i niedz. dyżurów aptek znajduje się na stronie internetowej Starostwa Powiatowego	
Sklep zielarsko-medyczny, Łobez, Niepodległości 62A	506 265 368
Przedsiębiorstwa Użyteczności Publicznej:	
PUK Łobez	91 39 744 65
PWiK Łobez	91 39 747 85
OŚWIATA:	
Łobez	
Łobeski Dom Kultury	91 397 45 71
Miejska Biblioteka Publiczna (B. Pedagogiczna)	91 397 44 08
Szkoła Podstawowa Nr 1	91 397 43 99
Szkoła Podstawowa Nr 2	91 397 43 70
Szkoła Podstawowa Nr 3	91 397 47 61
Szkoła Podstawowa w Bełcznie	91 397 81 05
ZS im. Tadeusza Kościuszki	91 397 43 49
Przedszkole Miejskie Nr 1 (Hałabała)	91 397 46 11
Szkoły Prywatne i Niepubliczny Żłobek	91 397 31 90
Dobra	
Gimnazjum im. UE	91 39 14 414
Szkoła Podstawowa w Dobrej	91 39 14 410
Szkoła Podstawowa w Wojtaszycach	91 39 10 527
Radowo Małe	
Zespół Szkół Publicznych	91 39 72 291, 91 39 72 460
Resko	
Zespół Szkół w Resku	91 39 51 698
Szkoła Podstawowa w Resku	91 39 51 800
- filia w Łosośnicy	91 39 50 129
Szkoła Podstawowa w Starogardzie	91 39 50 023
Przedszkole Miejskie	91 39 51 128
Węgorzyno	
Gimnazjum im. Orła Białego	91 39 71 808
Szkoła Podstawowa w Węgorzynie	91 39 71 418
Szkoła Podstawowa w Runowie Pomorskim	91 39 71 440
Przedszkole Miejskie im. Króla Lwa	91 39 71 494
URZĘDY	
Starostwo Powiatowe w Łobzie	91 817 14 03
Urząd Miejski w Łobzie	91 397 40 01/02
Urząd Gminy w Radowie Małym	91 397 22 22
Urząd Miejski w Resku	91 395 15 03
Urząd Miejski w Dobrej	91 391 45 28
Urząd Miejski w Węgorzynie	91 397 15 63

BEZPŁATNA POMOC W ZAKRESIE UZALEŻNIEŃ ORAZ POMOCY RODZINIE
ul. Niepodległości 50 (budynek biblioteki) w Łobzie
tel. 91 397 57 01
www.gkrpa.lobez.pl

KLUB ABSTYNENTA „FRAL” *środa 18⁰⁰ - 20⁰⁰ niedziela 16⁰⁰ - 20⁰⁰*	***MITYNGI AA*** *niedziela 16⁰⁰ - 18⁰⁰*
ZAJĘCIA TERAPEUTYCZNE *dla osób uzależnionych i współuzależnionych poniedziałek 16⁰⁰ - 20⁰⁰ piątek 16⁰⁰ - 20⁰⁰*	***ZAJĘCIA TERAPEUTYCZNE*** *w zakresie: komunikacji w rodzinie, terapii zaburzeń odżywiania, przemocy i uzależnienia, rozwodu, adopcji, rodzin zrekonstruowanej, straty i żałoby w rodzinie, trudności emocjonalnych oraz problematycznych zachowań dzieci, młodzieży i osób dorosłych czwartek 16⁰⁰ - 20⁰⁰*
PORADY PSYCHOLOGA *dla osób uzależnionych, współuzależnionych oraz potrzebujących wsparcia środa 16⁰⁰ - 18⁰⁰*	***PORADY PRAWNE*** *dla osób współuzależnionych oraz potrzebujących wsparcia I i III wtorek miesiąca 18⁰⁰ - 20⁰⁰*
PUNKT KONSULTACYJNY *dla osób dotkniętych przemocą w rodzinie czwartek 16⁰⁰ - 20⁰⁰*	***PUNKT KONSULTACYJNY*** *dla osób uzależnionych i współuzależnionych wtorek 16⁰⁰ - 18⁰⁰*

NOWY tygodnik łobeski
„Nowy Tygodnik Łobeski” gazeta powiatowa. **REDAKCJA**: 73-150 Łobez, ul. Kościuszki 10, tel./fax (91) 39 70 990. **REDAKTOR NACZELNY:** Adam Hlib **(607 721 607)**.
REDAKCJA: Zdzisław Kryżyn **(513 220 651)**. **SKŁAD**: Adam Hlib. **WYDAWCA**: DJ Media Sp. z o.o., Łobez **NAKŁAD**: 4.000 egz.
REKLAMA: Adam Hlib tel. 607 721 607. **DRUK**: DJ Media Sp. z o.o. Łobez. **ODDANO DO DRUKU**: 20.01.2020 r., godz. 11:20.
Redakcja nie odpowiada za treść reklam i ogłoszeń. Zastrzegamy sobie prawo do adiustacji i skracania tekstów oraz ogłoszeń drobnych.

reklama w gazecie, tel./fax: 91 39 70 990, kom. 607 721 607, e-mail: nowytygodniklobeski@wp.pl

eprasa.pl 01a0445ce4

ŁOBESKA FUNDACJA ARCHEOLOGICZNA „RUSZA W TEREN”

W 2020 roku, dzięki uprzejmości Bogdana Przybyły, napiszemy nieco więcej szczegółowych informacji dotyczących zabytków archeologicznych powiatu łobeskiego. Oddajemy w tym miejscu głos autorowi, a więc tytułem wstępu… Bogdan Przybyła

O ŁOBESKIEJ FUNDACJI I MEGALITACH – TYTUŁEM WSTĘPU

Podjęte w 2013 roku próby lokalizowania grobowców megalitycznych na terenie powiatu łobeskiego nastręczały wiele trudności. Temat był mało znany, a wśród naukowców panował pogląd, że wszystkie megality z przestrzeni między Odrą a Regą zostały zniszczone i nie pozostał po nich żaden ślad. To skutkowało brakiem zainteresowania archeologów tym rejonem i nie został objęty żadnym projektem badawczym. Aby pogłębić wiedzę, w 2014 roku, odwiedziłem Borkowo w powiecie sławieńskim oraz Gaj, Wietrzychowice i Sarnowo, znajdujące się na terenie Kujaw. Wszystkie zlokalizowane tam grobowce megalityczne były jednak po rekonstrukcji, natomiast te, które odnajdowałem w naszej okolicy, przez pięć tysięcy lat ulegały czynnikom erozyjnym i miało to istotny wpływ na różnice w ich kształcie i wyglądzie. Ja szukałem materiału porównawczego.

Ponieważ znałem już wówczas zasługi nieżyjącego profesora Jażdżewskiego i naukowego ośrodka łódzkiego w badaniu grobowców megalitycznych, zwróciłem się do Instytutu Archeologii UŁ z pytaniem o materiał archiwalny z ich badań. Cennych informacji udzielił mi prof. Seweryn Rzepecki, z którym dane nam było spotkać się w Łobzie, w dniu 17.07.2015 roku. Cały dzień od wczesnego ranka aż do późnego wieczora spędziliśmy w terenie. Profesor nie krył swego zainteresowania obiektami, które mu pokazywałem. Gdy się rozstawaliśmy stwierdził że powinienem założyć organizację, w ramach której będę mógł skuteczniej zajmować się swoja pasją (później, kiedy podjąłem decyzję o powołaniu fundacji służył mi radą i pomocą). Widząc najwyraźniej mój głód wiedzy, po powrocie do Łodzi przysłał mi znaczną ilość literatury z zakresu archeologii Kultury Pucharów Lejkowatych, która bardzo mi się przydała oraz napisał artykuł pt. „Wycieczka archeologiczna wokół Łobza”, opisujący naszą wyprawę. Jego publikacja miała miejsce 28.07.2015 roku na łamach NTŁ. Oto jak Seweryn Rzepecki wspominał naszą wspólną wędrówkę „Mało kto wie, że u źródeł polskiej archeologii leżą „wycieczki” naukowe. W podzielonym przez zaborców kraju piesze wyprawy wzdłuż głównych rzek pozwalały nie tylko na gromadzenie zbiorów archeologicznych, lecz również pielęgnowanie miłości do ojczyzny i jej przeszłości. Reakcje ówczesnych na archeologów przemierzających lasy i pola mogą dziś budzić uśmiech. Oddajmy tu głos Józefowi Przyborowskiemu (1823-1896) – jednemu z nestorów polskiej archeologii: „gdzie po raz pierwszy staje noga archeologa, jak w Pogonowie, tam nie tylko podejścia żadnego od prostaczków nie potrzeba się obawiać, ale co najgorsza uciekają od archeologa, podejrzewając go snadź o niezupełnie prawidłowe funkcjonowanie jego przyrządów myślenia”. I dziś rozgorączkowane miny badaczy wypatrujących świadectw odległej przeszłości mogą, w postronnym obserwatorze, budzić zdziwienie. Ostatnio (17 lipca br.) miałem okazję wziąć udział w takiej pieszej wyprawie i wrażeniami z niej chciałbym podzielić się z czytelnikami.

Do Łobza przyjechałem na zaproszenie Bogdana Przybyły – miłośnika archeologii i zapalonego chodziarza z Łobeskiegoteamu. Do odwiedzin zachęciły mnie fotografie, na których uwidocznione zostały intrygujące konstrukcje kamienne. Bogdan Przybyła natrafił na nie w trakcie swoich pieszych wypraw wokół Łobza i zidentyfikował je jako grobowce megalityczne. Celem naszej wspólnej wycieczki była próba sprawdzenia tej oceny. Z satysfakcją należy podkreślić, że wyprawa przyniosła wyjątkowo obiecujące rezultaty… Rozstając się z Bogdanem Przybyłą zachęcałem go do dalszych wysiłków związanych z pomnikami przeszłości Ziemi Łobeskiej. Chcę też wierzyć, że nie była to moja ostatnia wizyta w tym miejscu. Przed nami wielka naukowa przygoda. Należy jednak dopilnować, ażeby stała się ona elementem strategii promocji powiatu. To wielka szansa i od gospodarzy tej ziemi zależy, na ile zostanie ona wykorzystana”.

Powstanie i działalność Łobeskiej Fundacji Archeologicznej

Tworząc Łobeską Fundację Archeologiczną zwróciłem się z propozycją współpracy do osób, z którymi już wcześniej podejmowałem wspólne działania i które angażowały się w działalność społeczną i miały dobry kontakt z młodzieżą. Z satysfakcją muszę stwierdzić, że żadna z nich nie odmówiła i wszyscy przyjęli zaproponowane funkcje. Przyjęta struktura organizacyjna dawała duże kompetencje Radzie Fundacji. Jest to organ doradczy, ale przede wszystkim kontrolny. Zakładaliśmy korzystanie ze środków publicznych i dlatego tak duży nacisk na kontrole i transparentność rozporządzania środkami finansowymi. Obecnie w skład Rady Łobeskiej Fundacji Archeologicznej wchodzą: Przewodnicząca Rady – Anna Kamińska, nauczycielka historii w Szkole Podstawowej im. K. I. Gałczyńskiego w Węgorzynie, wiceprzewodniczący – Jarosław Żuk, przedsiębiorca, społecznik, członkowie – Elżbieta Stawicka, dyrektor GOK w Radowie Małym i Mariusz Wijatyk, przedsiębiorca, społecznik, kulturoznawca. Funkcję Prezesa Zarządu pełni Bogdan Przybyła.

Wyszliśmy z założenia, że wszystkie prace będziemy wykonywać społecznie. Obraliśmy głównie cele popularyzatorskie, w zakresie wiedzy o przeszłości Ziemi Łobeskiej, a w szczególności jej dziedzictwa archeologicznego, budowanie poczucia tożsamości społeczeństwa z dziedzictwem kulturowym i działanie na rzecz jego ochrony, ale również wspieranie i prowadzenie działań zmierzający do pogłębienia i poszerzenia wiedzy o archeologicznej przeszłości Ziemi Łobeskiej i prowadzenie badań naukowych.

Za bardzo ważne uznaliśmy działanie na rzecz ochrony dziedzictwa archeologicznego i dlatego zależy nam bardzo na udziale młodzieży w naszych projektach. Gdy we wrześniu 2015 roku, po tygodniu oczekiwania, uzyskaliśmy wpis do KRS, od razu rozpoczęliśmy współpracę z Gimnazjum im. Orła Białego w Węgorzynie. Była to placówka, gdzie zarówno dyrekcja, jak i grono pedagogiczne dokładało szczególnych starań w budowaniu poczucia tożsamości regionalnej swoich uczniów. W dniu 24.10.2015 roku, ze środków fundacji, zorganizowaliśmy wycieczkę autokarową „Maćko Bork – fakty i mity”. W jej trakcie odwiedziliśmy miejsca związane z historią i legendą o niezłomnym rycerzu, rodem z pobliskiego Strzmiela. Uczestniczyły w niej osoby dorosłe oraz uczniowie właśnie z Gimnazjum im. Orła Białego w Węgorzynie. Po likwidacji gimnazjów naszą współpracę kontynuujemy ze Szkołą Podstawową im. K. I. Gałczyńskiego z Węgorzyna. W roku 2018 wspólnie z dyrekcją Zespołu Szkół im. T. Kościuszki z Łobza i Zespołu Szkół w Resku zrealizowaliśmy projekt sfinansowany ze środków powiatu łobeskiego pt.„Kierunek Archeologia”. W jego realizacji wsparli nas pracownicy naukowi Katedry Archeologii Uniwersytetu Szczecińskiego oraz Muzeum Archeologiczno -Historycznego w Stargardzie. To tylko niektóre przykłady projektów realizowanych wspólnie ze szkołami.

Na początku naszego działania, bo w październiku 2015 roku podjęliśmy również współpracę z Nadleśnictwem Łobez, a w późniejszym okresie z Nadleśnictwem Resko. Lasy to skarbnica dziedzictwa archeologicznego, a leśnicy dużo uwagi poświęcają problemom jego ochrony. Jak dowodzą wyniki naszych ostatnich badań z 2019 roku, większość stanowisk o własnej formie terenowej przetrwała właśnie na terenie lasów. Szeroko zakrojona akcja zalesiania prowadzona na terenie Nadleśnictw Łobez i Resko po 1945 roku wpłynęła pozytywnie na bezpieczeństwo naszego dziedzictwa kulturowego.

W czerwcu 2016 roku wspólnie z Urzędem Miejskim w Łobzie zorganizowaliśmy konferencję „Dziedzictwo kulturowe Ziemi Łobeskiej – potencjał i zagrożenia”, w której wzięli udział przedstawiciele: Wojewódzkiego Urzędu Ochrony Zabytków w Szczecinie, sympatycy naszej fundacji, sołtysi, przedstawiciele powiatowych władz samorządowych oraz Nadleśnictwa Łobez. Tam nakreśliliśmy strategię naszego działania, która otrzymała aprobatę.

25 listopada 2016 r. w Łobeskim Domu Kultury zorganizowaliśmy spotkanie „Dziedzictwo archeologiczne Ziemi Łobeskiej – czynnikiem rozwoju turystyki”. Jego celem było podsumowanie realizowanego przez naszą fundację projektu „Zapomniane dziedzictwo – średniowieczne grodziska Ziemi Łobeskiej”, dofinansowanego ze środków powiatu łobeskiego. Wydarzenie to spotkało się z dużym zainteresowaniem i stało się zalążkiem corocznych konferencji naukowych, organizowanych kolejno w poszczególnych gminach. W roku 2017 wspólnie z Burmistrzem Łobza Piotrem Ćwikłą przygotowaliśmy pierwszą konferencję naukową pod nazwą „Dziedzictwo Archeologiczne Ziemi Łobeskiej”. Druga miała miejsce w Resku, w 2017 roku. Zgodnie z propozycją Burmistrza Reska Arkadiusza Czerwińskiego do jej organizacji włączyła się również dyrekcja Zespołu Szkół z Reska. Ta poszerzona formuła o jednostkę oświatową, bardzo się sprawdziła i w organizacji następnej konferencji, która odbyła się w Węgorzynie w 2019 roku, udział w niej wzięli: Burmistrz Węgorzyna Monika Kuźmińska oraz dyrekcja Szkoły Podstawowej im. K. I. Gałczyńskiego z Węgorzyna. We wszystkich tych wydarzeniach wspierali nas swoją obecnością naukowcy z Instytutu Archeologii i Etnologii Polskiej Akademii Nauk ze Szczecina oraz Instytutu Historii i Stosunków Międzynarodowych Uniwersytetu Szczecińskiego.

Działając na rzecz popularyzacji wiedzy o przeszłości Ziemi Łobeskiej, organizujemy piesze, a czasami autokarowe wycieczki. Staramy się, aby każda z nich była dokładnie zaplanowana i przygotowana. Wyznajemy zasadę, że podstawowe znaczenie ma bezpieczeństwo dziedzictwa kulturowego. Pokazujemy tylko te miejsca, które były już publikowane w ogólnodostępnych źródłach, wpisane są do rejestru zabytków, posiadają własną formę krajobrazową, a publikowanie wiedzy na ich temat nie będzie stanowiło dla nich zagrożenia. Organizujemy również wycieczki terenowe, w których bierze udział mała zamknięta grupa zaufanych osób. Mają one na celu lokalizację nieznanych stanowisk archeologicznych wyróżniających się formą krajobrazową. A jest ich na naszym terenie naprawdę dużo.

Mieszkańcy w ochronie dziedzictwa kulturowego

Należy powiedzieć, że zmienia się stosunek naszych mieszkańców do dziedzictwa kulturowego i wzrasta zainteresowanie tym tematem. Wszyscy czujemy się coraz bardziej gospodarzami naszego terenu, odpowiedzialnymi za obiekty zabytkowe, które jeszcze niedawno traktowane były jako poniemieckie mienie porzucone. Latem 2019 roku miałem okazję uczestniczyć w wykopaliskach archeologicznych na grodzisku w Zwierzynku, w gminie Węgorzyno. Drugiego dnia badań przyszła do nas pięcioosobowa grupa młodych mężczyzn, mieszkańców tej wsi, z zapytaniem co tutaj robimy. Zażądali przedstawienia stosownych pozwoleń. Choć sytuacja początkowo nie była miła, to jednak takie podejście uznałem za poprawne i bardzo mi się spodobało. Znalazły się osoby, które zainteresowały się tym co dzieje się w ich okolicy, choć teren na którym prowadzone były badania do nich wcale nie należał. Profesor kierujący badaniami z dużym spokojem przedłożył wymagane prawem dokumenty. Sytuacja się wyjaśniła, a panowie opowiedzieli nam, że do Zwierzynka przyjeżdżali wcześniej poszukiwacze skarbów próbując plądrować ruiny pałacu. Kiedy odeszli, po godzinie spostrzegliśmy panią, która niosąc tacę z kawą, podążała w naszym kierunku. Była to żona sołtysa ze Zwierzynka. Kawa i słodycze bardzo nam smakowały tym bardziej, że praca przy wykopaliskach to również bardzo ciężka fizyczna praca, a taki poczęstunek bardzo nas wzmocnił. Był to bardzo miły gest ze strony lokalnych mieszkańców.

W ostatnim czasie, w związku z licznymi przypadkami niszczenia stanowisk archeologicznych, zaostrzono prawo. Naszym jednak zdaniem, to nie restrykcyjne przepisy, ale wiedza, świadomość i wychowanie powinno być podstawą dla poszanowania zabytków. Edukacja w szkołach, działania popularyzatorskie, oswajanie młodzieży z dziedzictwem archeologicznym, ale przede wszystkim brak naszej aprobaty dla działań prowadzących do destrukcji stanowisk archeologicznych (bardzo dobrym przykładem takiego działania jest opisane zdarzenie ze Zwierzynka), powinny stanowić podstawę bezpieczeństwa dla tej kruchej materii. Byłoby bardzo źle, jeżeli jedynym hamulcem, powstrzymujących nas przed niszczeniem stanowisk archeologicznych, miałoby być ostre prawo.

Rośnie też zainteresowanie archeologią mieszkańców naszego powiatu. Ubiegłoroczna jesień obfitowała w masowy wysyp grzybów i zachęcała do wyjścia do lasu. Ale ludzie, chodząc po terenie, poza grzybami znajdywali również wspaniałe nieruchome zabytki archeologiczne. Sądząc, że to mogą być ważne, nieznane obiekty archeologiczne, informowali nas o swoich odkryciach. Mieliśmy takie dwie sytuacje, w obu przypadkach były to kurhany.

Nasi sympatycy

Fundacja z zasady, poza jej organami statutowymi, nie ma członków, natomiast w naszych działaniach i pracach terenowych wspierają nas sympatycy Łobeskiej Fundacji Archeologicznej. Ich współpraca jest dla nas bardzo ważna. Wielu z tych osób uczestniczy w pracach terenowych w ramach badań prowadzonych przez naszą fundację. Jest to bardzo duża grupa osób i trudno wszystkich wymienić, ale do najaktywniejszych należą: Katarzyna Wijatyk, Jerzy Wiak, Danuta Cieśla, Ewa Ciechańska, Elżbieta Szczęsny, Małgorzata Zielińska, Artur Galczak, Krystyna Struzikowska, Elżbieta Marcinkowska, Maria i Józef Jóźwikowie, Wiesława Halecka. Część z tych osób brała też udział w prowadzonych przez Łobeską Fundację Archeologiczną badaniach wykopaliskowych w 2017 roku oraz ostatnich badaniach nieinwazyjnych, przeprowadzonych w roku 2019. Wszystkim za pomoc i współpracę uprzejmie dziękuję i zapraszamy do dalszych działań.

reklama w gazecie, tel./fax: 91 39 70 990, kom. 607 721 607, e-mail: nowytygodniklobeski@wp.pl

eprasa.pl 01a0445ce4