Zginął, bo nie chciał potrącić psa – STR. 5

PGE INFORMACJE zakładu energetycznego
GDZIE I KIEDY WYŁĄCZĄ PRĄD
– STR. 16

TYGODNIK LOKALNY
CZOSNÓW
LEONCIN
NASIELSK
NOWY DWÓR MAZOWIECKI
POMIECHÓWEK
ZAKROCZYM
3,50 zł
W TYM 5% VAT
9 771505 427234 08
INDEKS 344184
ISSN 1505-4276
NR 8
21 LUTEGO 2023

TYGODNIK NOWODWORSKI info

Zbezcześcili zwłoki na cmentarzu

CZYTAJ NA STRONIE 2

Ruszają ostateczne konsultacje dot. nowej linii kolejowej

– STR. 5

NASIELSK
26-latek znęcał się nad partnerką STR. 2

ZAKROCZYM
Pijana wjechała do rowu na oczach policjantów STR. 2

ZAKROCZYM/NOWY DWÓR
PKS zawiesza kursy do Warszawy STR. 3

NOWY DWÓR
Wyremontują kilka ulic STR. 3

POWIAT
Rozbudowa Starostwa na finiszu STR. 5

ZAKROCZYM
Pozyskali pieniądze na odnowienie grobów STR. 5

REPERTUAR KINA
W Pomiechówku i Nasielsku STR. 22, 23

POMIECHÓWEK
Peruwiańskie klimaty w GOK STR. 22

NOWY DWÓR
Niebawem przedszkola zaczną rekrutować STR. 23

SPORT
Przed nami gala Babilon Boxing Show - już 24 lutego! STR. 24

REKLAMA

WSZYSTKO DO DOMU I OGRODU
GRUPA psb MRÓWKA
NOWY DWÓR MAZOWIECKI
ul. Leśna 3
22 732 15 15
Budujące pomysły
facebook.com/mrowkandm

STYLE OPTIC 1992 Grzegorz Porzycki
DOBRE WIDZENIE NA KAŻDĄ ODLEGŁOŚĆ
-30% SZKŁA PROGRESYWNE lifestylowe JAI KUDO
KAUFLAND ul.Morawicza 2a, tel. 22 503 95 99
CH HIT ul. Warszawska 36, tel. 22 732 22 13

SABIX
DORADZTWO i SZKOLENIA
- Szkolenia BHP
- Szkolenia z pierwszej pomocy
- Kursy obsługi wózków widłowych
- kursy obsługi suwnic, nożycówek, wciągników
tel. 604-984-167 biuro@sabix.pl

eprasa.pl 01d9b41ba4

NASIELSK. Na sygnale

Narkotyki ukrył w piwnicy

W piątkowy wieczór nasielscy policjanci zatrzymali 40- latka, u którego znaleźli blisko 23 gramy amfetaminy. Mężczyzna noc spędził w policyjnym areszcie. Zgodnie z Ustawą o przeciwdziałaniu narkomanii, grozi mu kara do 3 lat pozbawienia wolności

17 lutego br. po godz. 20:00, nasielscy kryminalni wspólnie z policjantami prewencji udali się do jednego z bloków na terenie miasta. Funkcjonariusze byli w posiadaniu informacji, że mieszkający tam 40- latek może posiadać narkotyki.

W trakcie wykonywania czynności, mundurowi w pomieszczeniu zajmowanym przez nasielszczanina ujawnili puszkę, a w niej torebkę foliową z zapięciem strunowym, w której znajdował się biały proszek.

Ujawnioną substancję poddano badaniu testerem narkotykowym, który wskazał, że to amfetamina, o wadze blisko 23 gramów. Mężczyzna noc spędził w pomieszczeniu dla osób zatrzymanych nowodworskiej komendy, a substancję zabezpieczono. Teraz, zgodnie z art. 62 § 1 Ustawy o przeciwdziałaniu narkomanii, 40- latkowi grozi kara do 3 lat pozbawienia wolności.

Postępowanie jest prowadzone pod nadzorem Prokuratury Rejonowej w Pułtusku.

podkom. Joanna Wielocha KPP Nowy Dwór Maz.

ZAKROCZYM. Na sygnale

Pijana wjechała do rowu na oczach policjantów

W piątkową noc policjanci nowodworskiej drogówki zatrzymali mieszkankę Warszawy, która doprowadziła do zdarzenia drogowego. Okazało się, że kobieta jest pijana. W wydychanym powietrzu miała 2,5 promila alkoholu

17 lutego 2023 r. chwilę przed godz. 22:00, funkcjonariusze Wydziału Ruchu Drogowego z Komendy Powiatowej Policji w Nowym Dworze Mazowieckim patrolowali rejon drogi nr 62 w gminie Zakroczym. Na wysokości Ostrzykowizny zauważyli jadącą przed radiowozem dacię. W pewnym momencie, na łuku drogi, kierująca straciła panowanie nad pojazdem i wjechała do przydrożnego rowu.

Mundurowi natychmiast zatrzymali radiowóz i ruszyli jej z pomocą. Na szczęście siedzącej za kierownicą kobiecie nic się nie stało.

Już na początku interwencji funkcjonariusze zauważyli, że 63- latka dziwnie się zachowuje, a gdy podeszli bliżej wyczuli od niej silną woń alkoholu. Badanie stanu trzeźwości wykazało, że mieszkanka Warszawy jest kompletnie pijana. W wydychanym powietrzu miała 2,5 promila alkoholu. Policjantom tłumaczyła, że wcześniej wypiła szklankę rumu.

Policjanci zatrzymali kobiecie prawo jazdy i przewieźli ją do nowodworskiej komendy, a pojazd, który prowadziła przekazali.

Teraz 63- latce grozi kara do 2 lat pozbawienia wolności. Postępowanie w tej sprawie jest prowadzone pod nadzorem Prokuratury Rejonowej w Nowym Dworze Mazowieckim.

Pomimo wielu apeli o rozwagę i odpowiedzialne zachowanie na drodze, niektórzy nadal decydują się prowadzić pojazd po alkoholu. Apelujemy o odpowiedzialność na drodze. Pamiętajmy o innych uczestnikach ruchu drogowego. Na drodze nie jesteśmy sami!

podkom. Joanna Wielocha KPP Nowy Dwór Maz.

SŁODKA KRZYŻÓWKA

Drodzy Czytelnicy, w środku znajdziecie krzyżówki, rebusy i zagadki. Wśród Czytelników, którzy rozwiążą co najmniej 3 łamigłówki/zadania rozlosujemy pyszny torcik z Cukierni Duet. Rozwiązania prosimy przysyłać na adres redakcja@nowodworski.info lub zgłosić telefonicznie do najbliższego poniedziałku pod numerem tel. 733-055-002.

Nagrodę za poprawne rozwiązane zadania w poprzednim numerze otrzymuje pani **Krystyna Milewska**.

CUKIERNIA Duet
Zapraszamy do sklepów firmowych
w Nowym Dworze Mazowieckim
ul. Warszawska 2, tel. 22 775 97 10
ul. Woj. Polskiego 45A paw. 45, tel. 500 409 503
www.cukierniaduet.pl
TRADYCYJNE WYROBY CIAST I TORTÓW

NOWY DWÓR MAZ./NOWY MODLIN

UPIORNE ZDARZENIE na cmentarzu

Doszło do zbezczeszczenia zwłok na Cmentarzu Parafialnym w Nowym Modlinie. Wydarzenie wstrząsnęło lokalną społecznością

Informacja o zdarzeniu wpłynęła do nowodworskiej policji w piątkowe (17.02) popołudnie.

- W ostatni piątek po południu otrzymaliśmy zawiadomienie, że na cmentarzu w miejscowości Nowy Modlin, jeden z nagrobków jest uchylony. Na miejsce udała się ekipa dochodzeniowa oraz technik kryminalistyki. Zabezpieczono ślady, rozpytano świadków. Zdarzenie zostało zakwalifikowane jako czyn z art. 262 par 1 KK, czyli zbezczeszczenie zwłok. W chwili obecnej na podstawie zebranych materiałów i dowodów nie wynika, by doszło do jakiegokolwiek innego przestępstwa jak np. grabież - poinformowała podkom. **Joanna Wielocha** z Komendy Powiatowej Policji w Nowym Dworze Mazowieckim.

Jak się dowiedzieliśmy, do Policji nie wpłynęło do tej pory żadne oficjalne zawiadomienie np. o kradzieży przedmiotów znajdujących się w trumnie wraz ze zwłokami.

Mieszkańcy, którzy o zdarzeniu dyskutowali na forum internetowym, powtarzali, że to nie pierwsze tego typu zdarzenie na cmentarzu, który jest administrowany przez Parafię Św. Maksymiliana Kolbe w Modlinie Starym. W poniedziałek próbowaliśmy skontaktować się z księdzem proboszczem w celu uzyskania komentarza w tej sprawie. Otrzymaliśmy informację, że przez najbliższe dwa dni ksiądz przebywa na wyjeździe.

To nie pierwsze tego typu zdarzenie na cmentarzu w Nowym Modlinie

Nieoficjalnie mówi się, że sprawcy rozbili nagrobek i trumnę, a makabrycznego odkrycia dokonał członek rodziny pochowanego. W poniedziałek, 20 lutego, na cmentarzu nie było już śladów po zdarzeniu.

Policja prowadzi dalsze czynności w celu ustalenia sprawców zbezczeszczenia zwłok. **red.**

NASIELSK. Na sygnale

26-latek znęcał się nad partnerką

Kara do 5 lat pozbawienia wolności grozi mężczyźnie zatrzymanemu przez nasielskich policjantów. 26- latek jest podejrzany o to, że znęcał się psychicznie i fizycznie nad swoją konkubiną. Sąd Rejonowy w Pułtusku na wniosek Prokuratury zastosował wobec niego tymczasowe aresztowanie, na okres 3 miesięcy

Funkcjonariusze z Komisariatu Policji w Nasielsku zatrzymali w ubiegłym tygodniu 26-latka. Mundurowi ustalili, że mężczyzna znęcał się psychiczne i fizycznie nad swoją konkubiną. Jak wynika z ustaleń policjantów, sprawca wszczynał awantury domowe w trakcie, których wyzywał kobietę słowami wulgarnymi, wypędzał z domu i bił.Mężczyzna noc spędził w pomieszczeniu dla osób zatrzymanych. Nasielscy funkcjonariusze zgromadzili materiał dowodowy. Mieszkańcowi Nasielska został przedstawiony zarzut znęcania się psychicznego i fizycznego nad osobą najbliższą.

Prokuratura Rejonowa w Pułtusku wystąpiła z wnioskiem o zastosowanie wobec podejrzanego, najsurowszego środka zapobiegawczego, o charakterze izolacyjnym. Sąd Rejonowy w Pułtusku przychylił się do wniosku Prokuratury i zastosował wobec 26- latka tymczasowe aresztowanie na okres 3 miesięcy. Zgodnie z kodeksem karnym podejrzanemu grozi do 5 lat pozbawienia wolności.

Postępowanie w tej sprawie jest prowadzone pod nadzorem Prokuratury Rejonowej w Pułtusku.

Sprawcy przemocy w rodzinie dokładnie kontrolują i ograniczają jej kontakty z bliższą i dalszą rodziną, przyjaciółmi i sąsiadami, starając się doprowadzić do izolacji społecznej ofiary. To wszystko sprawia, że ofiara przemocy staje się bezsilna, a pewność sprawcy z dnia na dzień się zwiększa.

Policjanci apelują, aby osoby dotknięte tragedią nie wstydziły się mówić o swojej trudnej sytuacji. Policjanci zawsze są w gotowości nieść pomoc ofiarom przemocy domowej. Nie bądźmy również obojętni jeżeli wiemy, że osobie z naszego otoczenia np. sąsiadowi dzieje się krzywda, nie czekajmy. Należy jak najszybciej powiadomić Policję lub najbliższy Ośrodek Pomocy Społecznej.

podkom. Joanna Wielocha KPP Nowy Dwór Maz.

TYGODNIK NOWODWORSKI LAUREAT NAGRODY PRO PUBLICO BONO
IZBA WYDAWCÓW PRASY
Stowarzyszenie Gazet Lokalnych
REDAKCJA: Marzena Dobraczyńska, Małgorzata Mianowicz, Andrzej Zawadzki.
WSPÓŁPRACA: Ewa Gruszka, Alfred Kabata, Kuba Kamiński, Barbara Malewska.
ADRES REDAKCJI: NOWY ADRES REDAKCJI: ul. Rynek 2, 05–120 Legionowo; tel. 22 775 01 36, 691 222 327; e–mail: redakcja@nowodworski.info
BIURO REKLAM: tel. 733 055 002, 22 784 22 22; biuro@nowodworski.info; pon.– pt. 8:00 – 16:00
BIURO OGŁOSZEŃ: VIP–NAWROT – Wiesława Nawrot, ul. Przejazd 5, 05–100 Nowy Dwór Maz., pon – pt w godz. 9–18, sobota w godz. 9–13.
Prenumerata realizowana przez RUCH S.A.: zamówienia na prenumeratę w wersji papierowej i na e–wydania można składać na stronie www.prenumerata.ruch.com.pl. Pytania prosimy kierować na adres e–mail: prenumerata@ruch.com.pl lub kontaktując się z infolinią pod numerem 22 693 70 00, w dni robocze w godzinach 7:00 – 17:00, koszt połączenia wg taryfy operatora.
Druk: Polska Press Łódź.
Wydawca: Agencja TiO, e–mail: agencja@tio.com.pl. Nakład poniżej 15.000 egz.

eprasa.pl 01d9b41ba4

NA SYGNALE

Zginął, bo nie chciał potrącić psa

Do tragicznego w skutkach wypadku doszło w sobotę w godzinach rannych (18.02) na DK 7 pomiędzy miejscowościami Dziekanów Polski i Sadowa. Kierujący pojazdem nowodworzanin chciał ominąć psa, sam przypłacił to życiem

Do wypadku doszło nad ranem. Kierujący samochodem marki Ford mężczyzna, mieszkaniec Nowego Dworu Mazowieckiego, stracił panowanie nad pojazdem w momencie, kiedy chciał wyminąć wybiegającego na jezdnię psa, owczarka niemieckiego. Auto z kierowcą uderzyło w bariery i słup, w wyniku czego kierujący został zakleszczony w pojeździe. Jego życia nie udało się uratować.

- *18 lutego br. około godziny 3:20 na ulicy Kolejowej w Dziekanowie Polskim miał miejsce tragiczny w skutkach wypadek drogowy. W zdarzeniu udział wziął samochód osobowy oraz pies. Ze wstępnych ustaleń policjantów będących na miejscu zdarzenia wynika, że doszło do potrącenia zwierzęcia przez kierującego fordem. Niestety w wyniku odniesionych obrażeń 56-letni mężczyzna, mieszkaniec powiatu nowodworskiego zmarł. Na miejscu zdarzenia zostały przeprowadzone czynności procesowe nadzorowane przez prokuratora z Prokuratury Rejonowej dla Warszawy Żoliborza* - odpowiedziała naszej redakcji podinsp. **Ewelina Gromek-Oćwieja**, oficer prasowy Komendy Powiatowej Policji dla Powiatu Warszawskiego Zachodniego z siedzibą w Starych Babicach.

W wypadku zginął mieszkaniec Nowego Dworu Mazowieckiego OSP Dziekanów Polski

Więcej o okolicznościach zdarzenia możemy się dowiedzieć od uczestniczących w akcji ratunkowej strażaków.

- *Na miejscu zastaliśmy rozbity samochód osobowy z kierowcą znajdującym się wewnątrz niego. Przy pomocy narzędzi hydraulicznych zrobiliśmy dostęp do osoby poszkodowanej, którą ewakuowaliśmy i wraz z ratownikami medycznymi rozpoczęliśmy próbę resuscytacji, która niestety się nie powiodła. Obecny na miejscu lekarz pogotowia stwierdził zgon* - relacjonują strażacy z OSP w Dziekanowie Polskim. - *Do zdarzenia doszło najprawdopodobniej wskutek wtargnięcia na jezdnię dwóch psów. Kierujący samochodem próbując je ominąć, potrącił jedno z nich, a następnie uderzył w barierę drogową. Potrącony pies zginął. Drugi pies został zabezpieczony przez pracowników służby drogowej, a następnie przekazany przybyłemu na miejsce właścicielowi.*

Jak się dowiedzieliśmy, ofiarą wypadku jest mieszkaniec naszego miasta, który był powszechnie znany, szanowany i lubiany przez lokalną społeczność. Od wielu mieszkańców i znajomych płyną w kierunku rodziny i najbliższych wyrazy współczucia. Nasza redakcja również składa najszczersze kondolencje.

red.

Fot. Polonus Facebook

KOMUNIKACJA

PKS zawiesza kursy do Warszawy

Firma Polonus poinformowała o zawieszeniu od marca kursów swoich autobusów na linii Zakroczym-Warszawa

Oficjalny komunikat pojawił się na stronie internetowej przewoźnika: *„Przedsiębiorstwo Komunikacji Samochodowej „Polonus" w Warszawie spółka akcyjna mając na względzie uwarunkowania ekonomiczne, niską frekwencję i znikome zapotrzebowanie społeczne, informuje o zawieszeniu, z dniem 01 marca 2023 roku, komunikacji na liniach relacji: - Zakroczym/NDMaz. – Warszawa p/Łomianki - Zakroczym/NDMaz. – Warszawa p/Jabłonnę."*

Według informacji ze strony PKS „Polonus", w naszym powiecie w ostatnim czasie ich autobusy kursowały na 5 liniach autobusowych: Relacja - Warszawa - Nowiny - Warszawa przez Łomianki; Realacja - Warszawa - Nowy Dwór Maz/Zakroczym - Warszawa przez Łomianki; Relacja - Warszawa - Nowy Dwór Maz/Zakroczym - Warszawa przez Jabłonnę; Relacja - Nowy Dwór Maz.dw.Aut.-Górki; Relacja - Nowy Dwór Mazowiecki – Nowiny.

Teraz pozostaną jedynie 3 linie. **red.**

INWESTYCJE

Trwa przetarg na remont kilku ulic

Do remontu zostały wybrane ul. Ledóchowskiego i Chłodnia w Modlinie Twierdzy oraz Warszawska, Zakroczymska, Lotników i Przejazd w centrum miasta. Urzędnicy właśnie opublikowali ogłoszenie przetargowe i szukają wykonawcy

Na wykonanie robót remontowych miasto chce przeznaczyć pieniądze pozyskane jeszcze w ubiegłym roku z Rządowego Funduszu „Polski Ład" Program Inwestycji Strategicznych. Ogólna kwota przeznaczona na zadanie pn. „Modernizacja infrastruktury drogowej na terenach objętych prawną ochroną konserwatorską w mieście Nowy Dwór Mazowiecki" to 5 mln zł.

Teren, na którym zlokalizowane są ul. Ledóchowskiego i Chłodnia, należy do terenów fortyfikacji Twierdzy Modlin, wpisanego do rejestru zabytków już w 1957 r. Natomiast centrum Nowego Dworu Mazowieckiego należy do zespołu urbanistycznego uznanego za zabytek na mocy orzeczenia z lat sześćdziesiątych ubiegłego stulecia.

- *Dokumenty i zgody* (na modernizację dróg gminnych – przyp. redakcji) *były już od dawna przygotowane. Jedyne, czego brakowało w tej układance to pieniądze. Ponieważ z Rządowego Funduszu Rozwoju Dróg środków nam nie przyznano, uruchamiam plan „B". Remonty ulic sfinansujemy z programu Polski Ład. Wczoraj ogłosiliśmy przetarg. Na ul. Ledóchowskiego wymienimy asfalt na odcinkach, które nie były objęte ostatnią modernizacją i chodnik na całej długości* - poinformował Burmistrz **Jacek Kowalski**.

Czy na remont wybranych ulic będą przeznaczone wszystkie pieniądze pozyskane z „Polskiego Ładu" czy tylko ich część dowiemy się w dniu otwarcia ofert, czyli 3.03.br. **GM**

Stan nawierzchni na ul. Ledóchowskiego pozostawia wiele do życzenia Radny Michał Świokło

W SIECI

Burmistrz wzmocnił swoją pozycję

Opublikowany w poprzednim tygodniu „Ranking Najbardziej Wpływowych Samorządowców w Internecie" pokazał, że Burmistrz Jacek Kowalski w ubiegłym roku aktywnie sięgał po media społecznościowe w komunikacji z mieszkańcami i tym samym trafił do krajowej czołówki wspomnianego zestawienia

Ranking przygotowany został po raz kolejny przez *Instytut Badań Internetu i Mediów Społecznych* i obejmuje analizę ponad 450 profili samorządowców podzielonych na 3 kategorie: prezydentów miast wojewódzkich, prezydentów miast i burmistrzów.

Niniejszy raport, poza opisem sprawności komunikacyjnej samorządowców, jest też częściowym obrazem ich postrzegania w lokalnych wspólnotach. Mając na uwadze zarówno najszerszą reprezentacje samorządowców, jak i zasięg, interakcję czy dotarcie do użytkowników, w dalszym ciągu kluczowym medium społecznościowym w samorządach pozostaje Facebook. - piszą autorzy rankingu.

Przypominamy, że w zeszłorocznym zestawieniu **Jacek Kowalski** zajął 24. pozycje, teraz przesunął się do czołówki i w raporcie za 2022 rok zajmuje 14. miejsce, wśród 200 badanych profili.

Na przestrzeni minionego roku profil burmistrza wzbogacił się o ponad 1000 nowych „fanów", a interakcje obserwujących (komentarze, udostępnienia, polubienia) na treści publikowane na przez włodarza osiągnęły ilość ponad 55 tys. Baczni obserwatorzy zapewne zauważą, że profil burmistrza, to nie tylko tablica aktualności, ale także pewnego rodzaju kalendarz osobistych przeżyć i emocji, którymi chce się dzielić ze swoimi „fanami".

Z powiatu nowodworskiego w rankingu notowany jest jeszcze tylko profil Burmistrza Zakroczymia **Artura Ciecierskiego**, który zajął pozycję 47.

Nie możemy pominąć faktu, że również miejskie media społecznościowe w ostatnim czasie przeszły metamorfozę oraz wzbogaciły się o nowe kanały informacyjne, prowadzone w przemyślany, przejrzysty często lekki i dowcipny sposób. Miasto Nowy Dwór Mazowiecki posiada swój profil na Facebooku, Instagramie, jak również konto w dynamicznie rozwijającej się aplikacji TikTok, gdzie prezentowane są treści w formie krótkich, kreatywnych filmów wideo.

Gratulujemy świetnej pozycji w rankingu i zapraszamy mieszkańców do obserwowania wszystkich dostępnych form komunikacji związanych z naszym miastem, nie pomijając tradycyjnych, drukowanych czasopism, choćby tytułu, który teraz trzymasz w rękach Drogi Czytelniku. **MM**

eprasa.pl 01d9b41ba4

MAZOWIECKA KRONIKA KRYMINALNA

WIELISZEW. Odnaleźli zaginionego 27-latka

Policjanci z wieliszewskiego komisariatu otrzymali informacje o zaginięciu 27latka. Z przekazanych przez najbliższych informacji wynikało, że mężczyzna wyjechał swoim autem w godzinach porannych i od tego momentu bliscy nie mieli z nim kontaktu

Zaalarmowani funkcjonariusze natychmiast rozpoczęli poszukiwania. Do działań zaangażowano wszystkie patrole z legionowskiej komendy i poległych komisariatów oraz mundurowych za stołecznych oddziałów prewencji, Państwową i Ochotnicza Straż Pożarną, psy tropiące przeszkolone w zakresie poszukiwania osób zaginionych. Do poszukiwań zaangażowano również policyjny śmigłowiec.

Akcja poszukiwawcza prowadzona była na terenie powiatu, służby sprawdzały miejsca, mógł przebywać zaginiony. Funkcjonariusze Kilkunastu przez kilka godzin przeszukiwali tereny leśne, gdzie ujawniono pojazd 27-latka.

Po około 5 godzinach poszukiwań dzielnicowy z wieliszewskiego komisariatu zauważył zaginionego na skraju kompleksu leśnego w Wólce Radzymińskiej. Mężczyźnie na szczęście nic się nie stało. Z uwagi na możliwość wyziębienia trafił pod opiekę medyków.

SEROCK. Nie miał uprawnień, prowadził samochód

Mundurowi z Wydziału Ruchu Drogowego Komendy Powiatowej Policji w Legionowie zatrzymali do kontroli kierowcę, który przekroczył prędkość dozwolona prędkość na obwodnicy Serocka. Okazało się również, że 33-letni kierowca posiada sądowy zakaz kierowania pojazdami mechanicznymi. Teraz mężczyzna za swoje zachowanie odpowie przed sądem

Policjanci z legionowskiej drogówki pełniąc służbę na terenie gminy Serock namierzyli kierowcę bmw, który na przekroczył dozwoloną prędkość o 57 km/h. Funkcjonariusze zatrzymali pojazd do kontroli drogowej na obwodnicy Serocka, a za jego kierownicą siedział 33-letni mężczyzna. Po sprawdzeniu w policyjnych bazach danych okazało się, że kierowca poza wykroczeniem dopuścił się również przestępstwa. Sąd Rejonowy w Nowym Dworze Mazowieckim wydał wobec mężczyzny dożywotni zakaz kierowania pojazdami mechanicznymi.

NOWY DWÓR MAZ. Zatrzymali poszukiwaną 42-latkę

Kilka dni temu nowodworscy dzielnicowi zatrzymali uchylającą się od odpowiedzialności karnej kobietę. Mieszkanka Nowego Dworu Mazowieckiego miała do odbycia karę 4 lat i 6 miesięcy pozbawienia wolności. Trafiła do jednostki penitencjarnej

. Dzielnicowy, którego rejon obejmuje m. in. centrum Nowego Dworu Mazowieckiego ustalił, gdzie przebywa poszukiwana 42- latka. Kobieta w ciągu ostatnich miesięcy, kilka razy zmieniała miejsce swojego zamieszkania.

Funkcjonariusz, który doskonale zna swój rejon służbowy i codziennie prowadzi rozmowy z jego mieszkańcami szybko ustalił, gdzie i z kim kobieta przebywa. W wytypowanym miejscu, zastał zaskoczoną widokiem policjanta poszukiwaną. 42- latka została zatrzymana i przewieziona do nowodworskiej komendy. Do odbycia miała karę 4 lat i 6 miesięcy pozbawienia wolności. Trafiła już do jednostki penitencjarnej.

LEGIONOWO. Dla butelki wódki zaatakowali ochroniarza

Z karą więzienia muszą się liczyć dwaj mieszkańcy powiatu legionowskiego, którzy działając wspólnie i w porozumieniu, ukradli najpierw butelkę alkoholu, a potem zaatakowali interweniującego pracownika ochrony sklepu. Teraz złodzieje odpowiedzą za kradzież rozbójniczą, za co, w przypadku mniejszej wagi, grozi kara do 5 lat pozbawienia wolności

W ubiegłym tygodniu dyżurny komendy w Legionowie otrzymał zgłoszenie o bójce miedzy mężczyznami. Pod wskazany adres natychmiast został skierowany patrol Policji. Funkcjonariusze na miejscu zastali ochroniarza i dwóch mężczyzn w wieku 29 i 35 lat.

Mundurowi ustalili, że chwilę wcześniej w pobliskim sklepie doszło do kradzież butelki alkoholu. Na sytuację zareagował pracownik ochrony, który wybiegł za złodziejami. Ujął jednego z nich, jednak ten nie zamierzał oddać zdobyczy i zaczął szarpać ochroniarza, próbując się mu wyrwać. Na pomoc rabusiowi ruszył jego kolega i złapał pracownika sklepu za rękę, aby ten uwolnił jego kompana.

Funkcjonariusze zatrzymali 29 oraz 35-latka, a następnie przewieźli do komendy. Badanie alkomatem wykazało, że obaj są nietrzeźwi i mają po blisko 2 promile alkoholu. Mieszkańcy powiatu noc spędzili w pomieszczeniu dla osób zatrzymanych.

Po zgromadzeniu materiału dowodowego legionowscy śledczy przedstawili im zarzut kradzieży rozbójniczej, za co, w przypadku mniejszej wagi, grozi kara do 5 lat pozbawienia wolności. Decyzją prokuratora mężczyźni zostali objęci dozorem policyjnym.

LEGIONOWO. Pościg za naćpanym 19-latkiem

Mundurowi z zespołu patrolowo – interwencyjnego legionowskiej komendy, po kilkukilometrowym pościgu, zatrzymali 19-latka podejrzanego o niezatrzymanie się do kontroli drogowej, posiadane narkotyków oraz o kierowanie bez uprawnień, ale za to pod wpływem narkotyków. Mieszkaniec powiatu już usłyszał zarzuty i teraz zajmie się nim sąd. Za popełnione przestępstwa grozi mu kara do 5 lat pozbawienia wolności

W sobotni wieczór legionowscy funkcjonariusze patrolując ulice miasta zwrócili uwagę na kierującego bmw, który nie zastosował się do znaku „stop" przed przejazdem kolejowym. Policjanci postanowili zatrzymać pojazd do kontroli, kierowca jednak nie reagował na sygnały świetlne i dźwiękowe, tylko przyspieszył i zaczął uciekać. Policjanci ruszyli za nim, najpierw ulicami miasta, a następnie drogami gminy Jabłonna. Bmw poruszało się z dużą prędkością, stwarzając zagrożenie dla innych uczestników ruchu drogowego. Po kilkukilometrowym pościgu, w miejscowości Janówek Pierwszy, kierowca wjechał na zadrzewioną posesję, porzucił pojazd i kontynuował ucieczkę pieszo. Mundurowi cały czas byli tuż za nim i już po chwili mężczyzna został zatrzymany. Kierującym okazał się 19-letni mieszkaniec powiatu legionowskiego. W trakcie kontroli wyszło na jaw, że nie posiada on uprawnień do kierowania pojazdami, ale za to w aucie ma zawiniątko z amfetaminę. W trakcie czynności mężczyzna był nerwowy i nadpobudliwy. Badanie alkomatem dało wynik negatywny. Policjanci podejrzewając, iż może on być pod wpływem środków odurzających użyli narkotestu. Jak się okazało wynik badania był pozytywny - kierowca był pod wpływem środka odurzającego. Mężczyzna po nocy spędzonej w policyjnej celi usłyszał zarzuty. 19-latek przed sądem odpowie za niezatrzymanie się do kontroli drogowej, posiadanie narkotyków oraz kierowanie bez uprawnień i pod wpływem środków odurzających. Czyny, których się dopuścił młody mężczyzna, zagrożone są karą do 5 lat pozbawienia wolności.

ZAKROCZYM. Zatrzymany z narkotykami

Do 3 lat pozbawienia wolności grozi zatrzymanemu przez zakroczymskich policjantów 34- latkowi. Mężczyzna posiadał zakaz prowadzenia pojazdów, a podczas kontroli mundurowi ujawnili przy nim heroinę, marihuanę i mefedron. Volvo, którym kierował nie miało ubezpieczenia i badań technicznych

W tym tygodniu dzielnicowy z Komisariatu Policji w Zakroczymiu, wspólnie z patrolowcem pełnili służbę na terenie gminy. Około godz. 17:30 w Trębkach Nowych, mundurowi zauważyli przejeżdżające przez skrzyżowanie volvo. Funkcjonariusze dobrze wiedzieli kto może poruszać się tym pojazdem. Nie czekając ani chwili, zawrócili i zatrzymali auto do kontroli drogowej

Za kierownicą siedział znany im doskonale 34- latek z zakroczymskiej gminy. Po sprawdzeniu w policyjnym systemie okazało się, że mężczyzna w ogóle nie posiada prawa jazdy, a od grudnia 2022 roku ma również zakaz kierowania wszelkimi pojazdami, wydany przez Sąd Rejonowy w Nowym Dworze Mazowieckim. Żeby tego było mało volvo, którym mężczyzna jechał, nie miało ani obowiązkowego ubezpieczenia, ani aktualnych badań technicznych. To jednak nie koniec historii. W trakcie czynności dzielnicowy ujawnił przy zatrzymanym heroinę, marihuanę i mefedron. 34- latek trafił do pomieszczenia dla osób zatrzymanych w nowodworskiej komendzie, a pojazd, którym kierował odholowano. Zgodnie z kodeksem karnym mężczyźnie grozi teraz do 3 lat pozbawienia wolności.

LEGIONOWO. 26-latek z marihuaną

Policjanci z Komendy Powiatowej Policji w Legionowie zatrzymali 26-latka, który posiadał przy sobie narkotyki. W trakcie przeszukania mieszkania zatrzymanego mężczyzny, kryminalni znaleźli jeszcze blisko 60 gramów marihuany. Za posiadanie środków odurzających mieszkańcowi powiatu grozi kara do 3 lat pozbawienia wolności

Wspólnie działania policjantów z wydziału sztab policji i wydziału kryminalnego legionowskiej komendy doprowadziły do zatrzymania 26-latka i zabezpieczanie blisko 60 gramów środków odurzających. Kilka dniu temu funkcjonariusze patrolując miasto zwrócili uwagę na grupę mężczyzn na jednym z legionowskich osiedli. Z uwagi na przypuszczenia, iż mogą oni posiadać substancje zabronione postanowili ich wylegitymować. Na widok policyjnej odznaki jeden z mężczyzn zaczął zachowywać się nerwowo, w pewnym momencie odrzucił coś w pobliskie zarośla. Podejrzenia policjantów okazały się słuszne, mężczyzn próbował pozbyć się porcji suszu roślinnego. Badanie narkotesterem odrzuconej substancji potwierdziło, iż jest to marihuana. 26-latek został zatrzymany i przewieziony do komendy. W toku dalszych czynności kryminalni w mieszkaniu mężczyzny zabezpieczyli reklamówkę oraz srebrne zawiniątka z brunatnym suszem. W tym przypadku badanie także wskazało na marihuanę. Narkotyki trafiły do policyjnego depozytu. Mieszkaniec powiatu legionowskiego usłyszał zarzut posiadania substancji psychoaktywnych. Teraz za popełnione przestępstwo odpowie przed sądem.

KPP: Legionowo/ Nowy Dwór Maz.

RESTAURACJA PAŁAC JABŁONNA

POCZUJ NASZE TRADYCYJNE SMAKI

PAŁAC W JABŁONNIE #poczujnaszahistorie

PAN Dom Zjazdów i Konferencji w Jabłonnie

Rezerwacje: +48 22 774 48 62 w.136, +48 883 324 344

info@palacjablonna.pan.pl

www.palacjablonna.pl

eprasa.pl 01d9b41ba4

INWESTYCJE

Rozbudowa budynku Starostwa na finiszu

Udało nam się wejść na teren budowy punktu obsługi interesantów przy Starostwie Powiatowym w Nowym Dworze Mazowieckim. Na jakim etapie są prace i kiedy nastąpi otwarcie? O tym opowiedział nam Starosta – Krzysztof Kapusta

Do obiektu dostaliśmy się dzieki urzejmości Starosty

Decyzja o rozbudowie Starostwa i powiększenia budynku o tzw. punkt obsługi interesantów, pomimo sprzeciwu opozycji i wielu kontrowersji wśród samych mieszkańców zapadła już ponad dwa lata temu.

Celem tego przedsięwzięcia jest utworzenie pomieszczeń, w których mieszkańcy będą mogli korzystać z usług urzędu w komfortowych warunkach. Punkt obsługi będzie też spełniał standardy architektoniczne dostosowane do potrzeb osób niepełnosprawnych.

- *Jeszcze w dobie szalejącej pandemii udało nam się uzyskać dofinansowanie w kwocie 3,6 mln zł z Programu Inwestycji Strategicznych Polski Ład. W tamtym czasie stworzenie bezpiecznego miejsca do obsługi naszych mieszkańców było nie tylko zasadne, ale wręcz konieczne* - przekonuje **Krzysztof Kapusta** Starosta Powiatu.

W czerwcu ubiegłego roku w wyniku przetargu wyłoniono wykonawcę i podpisana została umowa na budowę, której wartość opiewa na kwotę 4 mln 870 tys. zł. Rozpoczęła się budowa parterowego modułu, który od frontu przylega do budynku Starostwa.

- *Tworzymy miejsce przyjazne naszym mieszkańcom, w którym będą mogli w wygodnych warunkach załatwić wszystkie sprawy, bez konieczności udania się do poszczególnych wydziałów. A zatem w punkcie obsługi swoje stanowiska będą mieć wszystkie wydziały funkcjonujące w urzędzie, które będą obsługiwane przez dwóch oddelegowanych pracowników. W biurze obsługi będzie funkcjonował elektroniczny system kolejkowy, bez problemów dotrą do nas osoby niepełnosprawne. Przewidzieliśmy oczywiście toalety dla interesantów i kącik zabawy dla najmłodszych* - przekazał nam oprowadzający po budowie **Krzysztof Kapusta**.

Teren na zewnątrz będzie uporządkowany i zagospodarowany

Według umowy, prace powinny zakończyć się 23 kwietnia br.

- *Jak widać zaawansowanie prac jest już na finiszu. Na podłogach są już wylewki, zamontowano wszystkie drzwi i okna, jest już podłączona cała elektryka i instalacje wodno-kanalizacyjne. Do zrobienia są jeszcze podłogi, podwieszane sufity, malowanie ścian oraz wyposażenie pomieszczeń i podłączenie urządzeń. Chcemy też w ramach umowy uporządkować teren na zewnątrz. Stworzyć dobry dojazd i w miarę możliwości zmodernizować asfalt na ulicy prowadzącej do prokuratury* - powiedział Starosta.

Na nasze pytanie czy koszty przebudowy nie przekroczą kwoty założonej w umowie, samorządowiec odpowiedział, że na obecnym etapie ocenia, że dopłata jeśli będzie, to minimalna, natomiast realny termin oddania inwestycji do użytkowania powinien nastąpić do wakacji br.

GM

W dobudowanej części będą stanowiska dla urzędników i wygodna poczekalnia

POWIAT/NASIELSK

Ruszają ostateczne konsultacje dot. NOWEJ LINII KOLEJOWEJ

Zgodnie z zapowiedziami, w marcu ruszą kolejne, ostatnie już konsultacje w sprawie budowy nowej linii kolejowej na linii Warszawa Wschodnia-Nasielsk (Kątne/Świercze). Wyznaczono już termin spotkania dla mieszkańców gminy Nasielsk

Przypomnijmy: PKP Polskie Linie Kolejowe S.A. chcą zwiększyć przepustowość i prędkość oraz rozdzielić ruch dalekobieżny od aglomeracyjnego na trasie z Warszawy do Nasielska. W tym celu zleciły opracowanie nowego przebiegu linii kolejowej.

Spośród zaproponowanych 7 wariantów, po konsultacjach i badaniach wybrano 2. Są to: wariant nr 4 oraz wariant nr 6.

Wariant 4 zakłada przebieg nowych torów od stacji Warszawa Praga wzdłuż istniejącej linii kolejowej nr 9 do Legionowa. Następnie przy wejściu do Legionowa nowy tor miałby odgałęziać się w kierunku wschodnim i przechodzić przez teren Państwowego Instytutu Metereologii, a dalej tunelem pod terenem Centrum Szkolenia Policji. Następnie tor biegłby w poziomie terenu w kierunku północnym przez Kikoły (gm. Pomiechówek) oraz Psucin (gm. Nasielsk). Włączenie się w stary ślad linii kolejowej miałoby nastąpić za Studziankami Nowymi, a przed Nasielskiem.

Wariant 6 zakłada przebieg nowych torów od stacji Warszawa Praga wzdłuż istniejącej linii kolejowej nr 9 do Legionowa i dalej Chotomowa. Następnie, mniej więcej w połowie odległości pomiędzy Chotomowem i Janówkiem, nowy tor miałby odgałęziać się od istniejącej linii kolejowej i biec na północ przez las. Przebiegałby po zachodniej stronie Krubina i Miękoszynka. Włączenie się w stary ślad linii kolejowej miałoby nastąpić za Studziankami Nowymi, a przed Nasielskiem.

Nasielsk - 8 marca

Od ubiegłego roku przygotowywano właśnie dla tych tras szczegółowe analizy techniczne. Teraz czas na kolejne spotkania z mieszkańcami gmin, przez które mają przebiegać tory. O terminie konsultacji na swoim terenie poinformował już Urząd Miejski w Nasielsku.

„*Serdecznie zapraszamy mieszkańców Gminy Nasielsk na konsultacje społeczne dotyczące proponowanego przebiegu przez teren naszej Gminy nowo projektowanej linii kolejowej Warszawa-Wschodnia – Nasielsk (Kątne/Świercze). Konsultacje odbędą się w dniu 8 marca 2023 roku w Starych Pieścirogach w budynku przedszkola o godzinie 18.00.*”

Grafika: UM w Nasielsku

Mieszkańcy i władze Nasielska od początku wyrażali swój sprzeciw wobec obydwu wybranych opcji przebiegu linii kolejowej.

„*Podczas rozmów przeprowadzonych w dniu 30.01.2023 roku z przedstawicielami inwestora, Burmistrz Nasielska zdecydowanie zaprotestował przeciwko proponowanemu przebiegu korytarzy, tym bardziej, że przedstawiony przebieg korytarza nr 6 odbiegał znacząco od propozycji przedłożonej do konsultacji społecznych przeprowadzonych w 2021 roku o czym pisemnie poinformowano prezesa PKP PLK S.A. Dlatego też zachęcamy mieszkańców naszej Gminy do licznego udziału w spotkaniu konsultacyjnym i wyrażeniu swojego zdecydowanego sprzeciwu wobec proponowanego przebiegu przez Gminę Nasielsk korytarzy oznaczonych nr 4 i nr 6.*” - brzmi komunikat nasielskiego magistratu.

Pozostałe gminy, Nowy Dwór Mazowiecki i Pomiechówek nie podały jeszcze informacji na temat terminów spotkań dla swoich mieszkańców. Nieoficjalnie wiadomo, że są w tej sprawie prowadzone rozmowy.

Jak twierdzi PKP PLK S.A. zaplanowane na I kwartał br. kolejne spotkania konsultacyjne z mieszkańcami, którzy będą mogli zapoznać się ze szczegółowymi rozwiązaniami i przekazać swoją opinię, pozwolą wyłonić najlepsze rozwiązanie dla przyszłej inwestycji.

Red.

ZAKROCZYM

Pozyskali pieniądze na odnowienie grobów

Projekt na renowacje grobów bohaterów wojennych, złożony do Ministerstwa Kultury i Dziedzictwa Narodowego przez gminę Zakroczym został wysoko oceniony i uzyskał dofinansowanie w kwocie 107 000 zł. Groby zostaną wyremontowane

Wyremontowane będą: kwatera zbiorowa uczestników walk we wrześniu 1939 roku oraz dwie mogiły - Kazimierza Prus-Skowrońskiego oraz Stanisława Kilińskiego znajdujące się na cmentarzu parafialnym w Zakroczymiu.

- *Mamy nadzieję, że efekty prac spotkają się z uznaniem mieszkańców naszej gminy i uczestników wrześniowych uroczystości poświęconych rocznicom Obrony Zakroczymia* – napisał w swoich mediach społecznościowych **Artur Ciecierski**, Burmistrz Zakroczymia.

Ppor. ***Kazimierz Prus-Skowroński*** *urodził się w 1909 r. Był żołnierzem 2 Dywizji Piechoty Legionów WP (II RP). Poległ w okolicach Modlina w dniu 28 września 1939 r.*

Strzelec ***Stanisław Kiliński*** *służył w 28 Dywizji Piechoty WP (II RP). Poległ 22 września 1939 roku w Modlinie.*

Źródło: Księga pochowanych żołnierzy polskich poległych w II wojnie światowej, t. I, Żołnierze września N-Z, kom. red. B. Affek-Bujalska i in., wstęp i red. nauk. E. Pawłowski, Pruszków 1993, s. 95.

MM

eprasa.pl 01d9b41ba4

TOMASZ PIECHAL. Szkice Wschodnie (www.fb.com/Tomasz-Piechal-Szkice-Wschodnie)

Kierunek Charków. Rosyjska próba rekonkwisty?

W tle nieustających walk o Bachmut, toczy się spór o to, czy Rosjanie rozpoczęli już swoją kolejną „wielką ofensywę", czy nadal jesteśmy świadkami budowy taktycznej przewagi na kilku kluczowych odcinkach frontu przed jej startem. To, co wiemy z pewnością to fakt, że wojska agresora powoli podciągają na front nowe oddziały oraz to, że starają się one zwiększać swój stan posiadania na kilku istotnych kierunkach – prócz Bachmutu, Rosjanie rozwijają pomocnicze natarcia na Siewiersk oraz w stronę Łymanu, jak i położonego w obwodzie charkowskim Kupiańska

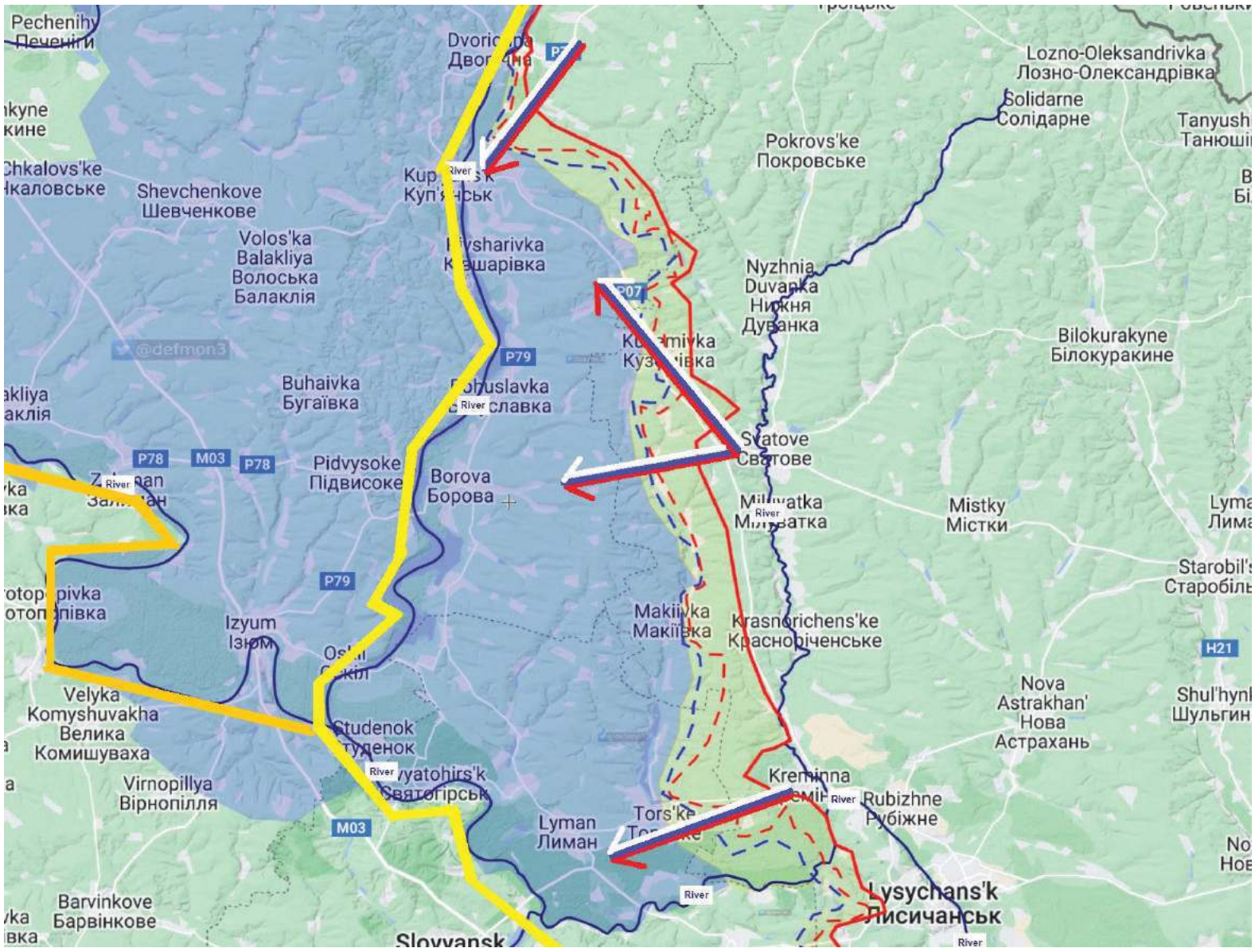

Ten ostatni kierunek jest szczególnie istotny, gdyż zwiększa on prawdopodobieństwo, że w ramach „wielkiej ofensywy" wojska agresora postarają się zawalczyć o ziemie, które utracili podczas jesiennej ukraińskiej kontrofensywy. Tym samym trzeba poważnie rozważyć wariant w którym charkowszczyzna ponownie stanie się polem intensywnych walk.

Wrześniowa klęska w obwodzie charkowskim była dotkliwym ciosem dla Moskwy. Nie tylko ukazała słabość rosyjskiej armii, ale nade wszystko stała się punktem zwrotnym tego konfliktu – na kilka miesięcy to ukraińska armia przejęła inicjatywę i zmusiła Rosjan do panicznej próby zatrzymania postępów kontrofensywy wojsk obrońców. Nie ulega wątpliwości, że Kreml znalazł się wówczas w sytuacji w której widmo klęski w tej wojnie stało się dla niego całkiem realne i tylko błyskawiczna mobilizacja, z wysłaniem tysięcy „sztuk armatniego mięsa" na front oraz brak wystarczających środków i możliwości operacyjnych dla kontynuacji natarcia ze strony Kijowa, utrzymała wówczas Rosję w grze.

Kijów na długi czas odepchnął wtedy zagrożenie ataku na najważniejsze bastiony ukraińskiej obrony w Donbasie – Słowiańsk i Kramatorsk. Teraz, wraz z systematycznymi postępami Rosjan na tym odcinku frontu, ponownie staje się ono coraz bardziej realne. Moskiewscy wojskowi doskonale rozumieją, że muszą oni doprowadzić do sytuacji w której miasta te staną się narażone na atak z kilku kierunków, w tym od strony północny. Oznacza to tym samym konieczność odbicia sporej części terenów, które Rosja straciła we wrześniu. Wielce prawdopodobne, że wraz z budowaniem zdobyczy w obwodzie donieckim (Bachmut, Siewiersk) postarają się oni – w wersji minimalnej – zająć ziemie do linii rzeki Oskil (żółta linia, biała linia i obszar nr 1).

Nie jest jednak wykluczone, że Moskwa zdecyduje się na rozwinięcie w najbliższym czasie jeszcze dodatkowych kierunków natarcia od północy – na tereny rozciągające się między rzekami Doniec i Oskil (niebieska linia i obrzar nr 2). Po pierwsze – byłby to duży cios w morale ukraińskiego społeczeństwa dla którego kontrofensywa charkowska była jednym z symboli nadziei na zwycięstwo w konflikcie. Po drugie – taki stan posiadania byłby dla Rosjan optymalny w kontekście zamrożenia konfliktu i chęci zbudowania pola dla kolejnej odsłony agresji w przyszłości. Byłby to bowiem dobry punkt wejścia dla przyszłych ofensyw skierowanych na Dniepr, jak i Charków.

Nie jest jednak wykluczone, że Moskwa zdecyduje się na rozwinięcie w najbliższym czasie jeszcze dodatkowych kierunków natarcia od północy – na tereny rozciągające się między rzekami Doniec i Oskil (niebieska linia i obrzar nr 2). Po pierwsze – byłby to duży cios w morale ukraińskiego społeczeństwa dla którego kontrofensywa charkowska była jednym z symboli nadziei na zwycięstwo w konflikcie. Po drugie – taki stan posiadania byłby dla Rosjan optymalny w kontekście zamrożenia konfliktu i chęci zbudowania pola dla kolejnej odsłony agresji w przyszłości. Byłby to bowiem dobry punkt wejścia dla przyszłych ofensyw skierowanych na Dniepr, jak i Charków.

Najmniej prawdopodobna – aczkolwiek nie można tego wykluczyć – jest rosyjska próba ponownego podjęcia walk o Charków i zdobycia terenów wokół niego (czerwona linia i obszar nr 3). Biorąc jednak pod uwagę problemy wojsk agresora z zajmowaniem większych ośrodków miejskich, bój o drugie, co do wielkości miasto Ukraina (ok. 1,5 mln mieszkańców przed 24 lutego 2022 r.) wydaje się w tym momencie skazany na niepowodzenie. Być może brany jest jednak pod uwagę wariant związana dużej części ukraińskich wojsk w obronę tego ważnego ośrodka miejskiego. Mogłoby to bowiem zmusić Ukraińców do osłabienia innych odcinków obrony, co z kolei potencjalnie dałoby szansę na osiągnięcie większych postępów przez Rosjan.

Znaków zapytania jest naturalnie bardzo dużo, jednak trzeba być gotowym na to, że Rosjanie będą chcieli jeszcze raz zagrać o większą stawkę. Zwłaszcza, że co raz mocniej w rosyjskich przekazach wybrzmiewa przygotowywanie społeczeństwa do długiego konfliktu. Głośnym echem w ostatnich dniach odbiła się wypowiedź szefa Grupy Wagnera, Jewgienija Prigożyna, który w wywiadzie udzielonym rosyjskiemu „jastrzębiemu korespondentowi wojennemu" stwierdził, że Rosja musi się liczyć z tym, że zajęcie przez nią Donbasu zajmie od 1,5 roku do 2 lat, a dojście do linii Dniepru (czyt. podejście pod Dniepr i Zaporoże) to kwestia trzech lat. Pytanie o to, czy samą Rosję stać na 2-3 lata takiej wojny pozostało niewypowiedziane.

Na marginesie – przeraża fakt, że współcześnie lider krwawych najemników, który kaptuje do swoich oddziałów odsiadujących wyroki morderców i gwałcicieli, a w których oddziałach na porządku dziennym są egzekucje poprzez strzały w plecy i rozłupywanie głów domniemanych zdrajców, jest jednym z „opiniotwórczych" głosów rosyjskiej debaty publicznej i rozmowy z nim można swobodnie oglądać na Youtube...

Podsumowując – priorytetem zbliżającej się rosyjskiej ofensywy niewątpliwie będzie Donbas. Nie można jednak wykluczyć, że Rosjanie postanowią uderzyć jeszcze w kilku innych miejscach. Wątpliwe by był to kierunek kijowski, czy też ze strony Białorusi, ale obwód charkowski jako jeden z istotnych celów ataków – to już bardzo prawdopodobna opcja rozwoju tego konfliktu.

13 lutego 2023 r.

Tomasz Piechal
- dziennikarz, ekspert ds. wschodnich. Redaktor naczelny TVP Dokument. W latach 2014-2018 analityk ds. Ukrainy w Ośrodku Studiów Wschodnich im. Marka Karpia. Relacjonował dla polskich mediów rewolucję godności oraz aneksję Krymu.

eprasa.pl 01d9b41ba4

605 078 555

www.leg-bud.pl

od 6900 zł / m²

LEG-BUD

3 ETAP
HERBERTA

MIESZKANIA
NA KAŻDĄ
KIESZEŃ

eprasa.pl 01d9b41ba4

NASZE WILKOWYJE

Rocznica

Trudno w to uwierzyć – powiedział ponuro Japycz – że to już rok, jak świat patrzy na tę wojnę i niewiele robi. Jak to niewiele? – oburzył się Solejuk, a potem zamyślił i pokiwał głową – Ano w zasadzie to tak. Solejuk w ogóle coraz bardziej myślący jest, co zdaniem księdza Macieja dowodzi prawdziwości teorii osmozy. Co to ta osmoza nie do końca wiadomo, ale zdaje się że chodzi o to, że jak sypiasz z kimś mundrym, to ci trochu tej mundrości na ciebie przechodzi jeśli seks jest udany i szczery. No ale to nie o tym.

Fakt jest, że co tydzień zbieramy na tacę w kościele na uchodźców i ofiary wojny; że ci co do nas przyjechali to już swoi; że Fabianek z Profesurem co miesiąc coś na granicę wożą, a Klaudia i Francesca uruchomiły w całym powiecie produkcję ciepłej bielizny na zimę, co to prosto na front jedzie. Ale też fakt jest, że okrucieństwa coraz gorsze, nieszczęścia coraz więcej, rannych i sierot nieprzebrane mrowie, a świat jakby się przyzwyczaił i tylko debatuje czy pinć czołgów czy dziesięć posłać. I o eskalację się boi, choć co to za eskalacja, jak własnego domu bronisz.

Japycz mówi, że się najbardziej o produkcję amunicji boi. Bo w Rosji produkcja może i kulawa, ale pełną parą idzie, a u nas tylko debatują, że magazyny prawie puste i że ojej i och i ach, tylko konkretów mało. A Europa najbogatsza przecież na świecie i niewiele z tego bogactwa uszczknąć trzeba, żeby na wszystko starczyło: i na czołgi i na amunicję i na uchodźców i na odbudowę, tego co orki codziennie niszczą. Tuśmy się nieco zakałapućkali, bo nam dyskusja na naturę bogactwa zeszła. W końcu nikt w Wilkowyjach prywatnego samolotu ni ma, choć jest kilku takich co rządowymi lata. Ale w sumie zgodzić się przyszło, że jak w każdym domu pralka, lodówka i telewizor, to znaczy się lepiej niż kiedykolwiek było za naszego życia, a z kolei za miedzą to już od dawna tak mają, a w Afryce na ten przykład wcale nie.

Więc o dzieleniu bogactwa my gadali i czy to lewactwo jest czy może miłosierdzie Chrystusowe, albo i zwykła przyzwoitość, jak ktuś nie bardzo wierzący jest, ani w Boga ani w Marksa. No jednym słowem niewesoło było. A tu jeszcze Profesur Witebski się dosiadł, prosto z Ukrainy powróciwszy i o tym całym Bahmucie takie rzeczy opowiada, że choć my stare i chłopy są, to się przecie oczy zaszkliły. Gdzie okiem sięgnąć – powiada – krajobraz jak na Księżycu, jałowa ziemia, przeorana wybuchami. Pola zaminowane, wraki czołgów i ciężarówek, nie ma dnia, żeby coś nie wybuchło i nie spłonęło. Ostrzał taki, że z miasta już tylko ruiny jak w Warszawie po powstaniu. Obrońcy siedzą i czekają na kolejną falę samobójców, co to do nich w plecy kadyrowcy strzelają, żeby szli na zatracenie.

Trudno to sobie wszystko wyobrazić. Mówi Profesur, że to jak oblężenie Wołodyjowskiego w Kamieńcu Podolskim, tylko teraz i gorzej, ale my ten film dawno widzieli, bo się smutno kończy, więc dokładnie nie pamiętamy jak to było. Wiadomo tylko, że źle.

Profesur to na Zachód też jeździ, przekonywać że trzeba więcej, innych pisarzów do działania pobudzić, ale mówi, że to trudno, bo się arytmetyka cierpienia za bardzo rozrasta. Nic my nie zrozumieli, ale Profesur wyjaśnił, że taki poeta był, podobno wielki i polski, choć się z zamorska Herbert nazywał, co to pięćdziesiąt lat temu z górą napisał, że jak jednemu coś się stanie, to wszyscy żałują, a jak milionom, to już to masa jest nie do wyobrażenia i cierpienie przeradza się w liczbę, a kto współczuje liczbie?

Więc mówi Profesur, że zadanie takie jest, żeby w tej masie nieszczęścia, człowieka nie zatracić, ani w sobie ani w bliźnim i pomagać ile sił, na rządy się nie oglądać, tylko swoje robić, bo inaczej znieczulica świat ogarnie i nie będzie już o co walczyć, skoro świat martwy.

A ogień taki w sobie miał, że pomyśleli my najpierw, jakby to było, gdyby to profesur rządził, a nie Czerepach, a potem że jeszcze rok temu nikt nie wiedział, że z Profesura taki wojownik za naszą i waszą. Bo wojna – mówi Japycz – co do zasady najgorsze w ludziach uwalnia, ale w niektórych najlepsze.

Pietrek

Światowy Kongres Kopernikański - Prof. Peebles: *NAJWIĘKSZE ODKRYCIA SĄ NIEOCZEKIWANE*

Rozwój nauki odpowiada na pewne pytania, ale rodzi też nowe. Warto szukać tematów, które umknęły ogólnej uwadze i mieć na względzie, że nieoczekiwany postęp czasem zmienia plany - radził kolejnym pokoleniom naukowców noblista prof. Phillip James Edwin Peebles podczas rozpoczęcia Światowego Kongresu Kopernikańskiego. „Największe odkrycia są nieoczekiwane" - powiedział

W niedzielę w Toruniu zainaugurowano Światowy Kongres Kopernikański, organizowany przez Uniwersytet Mikołaja Kopernika w Toruniu, Uniwersytet Jagielloński w Krakowie, Uniwersytet Warmińsko-Mazurski w Olsztynie oraz Instytut Historii Nauki Polskiej.

Wykład inauguracyjny wygłosił prof. Phillip James Edwin Peebles – laureat Nagrody Nobla w dziedzinie fizyki w 2019 r. za teoretyczne odkrycia w kosmologii fizyczne. Prof. Peebles jest wybitnym kanadyjskim fizykiem, kosmologiem, astrofizykiem i astronomem. To jeden z pionierów teorii formowania się struktur kosmicznych.

W swojej prelekcji zwrócił uwagę, iż Mikołaj Kopernik oparł się na dotychczasowej wiedzy i ją rozwinął, a to jest sposób, w jaki współcześnie rozwija się nauka. Kopernik w swojej teorii wskazał bardziej racjonalny układ planet w kosmosie, niż dominujący wcześniej pogląd. Inną bardzo istotną teorią była ogólna teoria względności Alberta Einsteina. Obie teorie dały przewidywania, które można było intensywnie przetestować, a po pomyślnym przejściu tego procesu stały się ostatecznie ważnymi elementami naszej wiedzy.

Nawiązał też, do tego, że niektóre z odkryć dokonali ludzie, którzy zmienili swoje miejsce zamieszkania, przenieśli się od innego kraju. Jak przypomniał, sam był „obcym" z Kanady pracującym w USA. Studiował konsekwencje Wszechświata ekspandującego z gorącego, gęstego stanu. Ten sam problem badał Jakow Zelowicz, który urodził się w Mińsku i trafił do Rosji. Zeldowicz uzyskał bardzo podobne wyniki, gdyż obaj (Peebles i Zeldowicz) opierali się na prawach fizyki.

Później krótko zreferował niektóre z prowadzonych dawniej przez siebie badań i historię poszukiwań i odkrycia mikrofalowego promieniowania tła.

Noblista przedstawił także cztery porady/przemyślenia, które mogą być przydatne dla kolejnych pokoleń naukowców.

Po pierwsze, zauważył, że prowadził badania, które miały małe szanse, by szybko przynieść jakiś dochód, zysk, ale jego przełożeni na uczelni nie domagali się od niego zajęcia się czymś bardziej praktycznym.

Po drugie, podkreślił, że badania w naukach naturalnych wymagają dużego stopnia niezależności i mogą na różne sposoby doprowadzić do zastosowań przemysłowych, czasem w sposób zupełnie niespodziewany. Jak przykład wskazał detektory CCD, które były opracowywane do zastosowania w telefonach do wideorozmów. Gdy je tworzono, społeczeństwo nie było jeszcze gotowe na taką rewolucję w rozmowach telefonicznych. Ale detektorami CCD zainteresowali się astronomowie, gdyż lepiej rejestrowały światło niż klisze fotograficzne. To doprowadziło do przełomu w astronomii i wielu odkryć.

Jako trzecią lekcję naukowiec wskazał, iż gdy ma się konkretny problem do rozwiązania, ważne jest, aby planować z wyprzedzeniem, mając jednak na uwadze, że może nastąpić nieoczekiwany postęp, który zmieni plany. Podkreślił też, że warto szukać tematów, które umknęły ogólnej uwadze, albo w ogóle pozostały niezauważone.

Czwarta rada noblisty dla naukowców akcentowała fakt, że rozwój nauki odpowiada na pewne pytania, ale rodzi też nowe. Na przykład - wskazał prof. Peebles - Kopernik sformułował teorię heliocentryczną, ale Johannes Kepler ją poprawił i zastanawiał się nad siłami, które powodują ruch planet. Izaak Newton spytał o to samo, co Kepler i dał lepszą odpowiedź (przyciąganie grawitacyjne). Teoria Newtona działała dobrze, ale Albert Einstein pokazał, że ogólna teoria względności działa jeszcze lepiej.

Laureat Nagrody Nobla zwrócił uwagę, że Polacy głęboko cenią swoją wolność w kształtowaniu swojej kultury tak, jak chcą. „To jest źródłem dumnej historii wielkich, kreatywnych postępów polskich naukowców i artystów. Polska jest dobrze przygotowana do nowych postępów w astronomii fal grawitacyjnych, poszukiwaniu fundamentalnych praw fizyki, takich jak kwestia tego, co odpowiada za ciemną materię i ciemną energię, zarówno na Uniwersytecie Mikołaja Kopernika, jak i w innych miejscach w Polsce" - powiedział prof. Peebles.

„Według mnie największe odkrycia są nieoczekiwane" - zakończył swoją prelekcję noblista.

Prof. Peebles urodził się 25 kwietnia 1935 roku w Winnipeg w Kanadzie. Studia licencjackie ukończył na Uniwersytecie Manitoby w Kanadzie, a dalsze studia kontynuował na Uniwersytecie Princeton w Stanach Zjednoczonych. W 1962 w Princeton uzyskał stopień doktora i przez całą swoją dalszą karierę pozostał wierny tej uczelni. Aktualnie jest tam emerytowanym profesorem nauk ścisłych Alberta Einsteina.

Prowadził wykłady na czołowych światowych uniwersytetach, np. Yale, Cambridge, Oksford, czy w Instytucie Technologii w Massachusetts (MIT), a także w Kalifornijskim Instytucie Technicznym (Caltech).

W badaniach naukowych zajmował się głównie kosmologią fizyczną i zagadnieniami pochodzenia Wszechświata. Był jednym z naukowców, którzy przewidzieli kosmiczne mikrofalowe promieniowanie tła. Jako autor lub współautor napisał blisko 250 publikacji naukowych, a także 7 książek.Jest członkiem m.in. Amerykańskiego Towarzystwa Astronomicznego, Amerykańskiego Towarzystwa Fizycznego, Królewskiego Towarzystwa Kanady, Towarzystwa Królewskiego, Narodowej Akademii Nauk w USA oraz Amerykańskiej Akademii Sztuk i Nauk,

Otrzymał wiele nagród za swoje dokonania naukowe, w szczególności Medal Eddingtona oraz Złoty Medal Królewskiego Towarzystwa Astronomicznego, Nagrodę Heinemana Amerykańskiego Towarzystwa Astronomicznego, Nagrodę w Dziedzinie Kosmologii Fundacji Petera Grubera, Nagrodę Harvey'a Izraelskiego Instytutu Technicznego Technion, Nagrodę Crafoorda czy Medal Diraca. W 2019 roku został laureatem Nagrody Nobla w dziedzinie fizyki.

Prof. Peebles jest doktorem honoris causa m.in. Narodowego Uniwersytetu w Cordobie oraz Uniwersytetu Kolumbii Brytyjskiej.

Gość specjalny, fizyk, kosmolog, astrofizyk i astronom, laureat Nagrody Nobla w dziedzinie fizyki w 2019 roku prof. Phillip James Edwin Peebles wygłosił na Uniwersytetecie Mikołaja Kopernika, wykład inaugurujący otwierający Światowy Kongres Kopernikański zorganizowany w 550. rocznicę urodzin polskiego astronoma.

(PAP) Nauka w Polsce, fot. Wikipedia

eprasa.pl 01d9b41ba4

POWIAT LEGIONOWSKI

BEZPŁATNA KOMUNIKACJA POWIATU LEGIONOWSKIEGO

Linie 7P, 8P, 9P, 10P

Aktualne rozkłady jazdy oraz niezbędne informacje na stronie: **www.powiat-legionowski.pl**

w zakładce Dla mieszkańców / Bezpłatne linie powiatowe

BEZPŁATNA KOMUNIKACJA
Finansowana jest ze środków Powiatu Legionowskiego z wykorzystaniem dotacji w ramach Funduszu Rozwoju Przewozów Autobusowych o charakterze użyteczności publicznej.

PKPCARGO Service

Zdobądź BEZPŁATNIE nowy zawód w branży kolejowej – BRAK OGRANICZEŃ WIEKOWYCH.
PKP Cargo Service to spółka nr 1 na rynku – od lat przynosi zyski!

Dołącz do naszego zespołu, wybierając karierę w jednym z wielu oferowanych przez nas zawodów kolejowych:

1. Automatyk
2. Maszynista
3. Manewrowy
4. Ustawiacz
5. Toromistrz
6. Nastawniczy
7. Rewident taboru
8 Dyżurny ruchu
9. Inne

Nasza Spółka prowadzi działalność operacyjną w ośmiu województwach: mazowieckim, śląskim, małopolskim, dolnośląskim, zachodniopomorskim, pomorskim, wielkopolskim, opolskim.

Oferujemy pracę w stabilnym zespole, pewne i atrakcyjne wynagrodzenia (pensje, dodatki i premie miesięczne), stałą możliwość szkolenia i awansu.

Dofinansowujemy studia i kursy, prywatną opiekę zdrowotną oraz pakiety Multisport. Fundujemy bardzo wysokie zniżki na zakup biletów kolejowych dla pracowników i członków ich rodzin.

Dofinansowujemy wypoczynek. Z okazji Święta Kolejarza – 25 XI – pracownikom przysługuje dodatkowy dzień wolny od pracy.

Zadzwoń: 519 647 625

Aktualne ogłoszenia o naborach publikujemy na:
www.pkpcargoservice.com/kariera/na-jakie-stanowiska-rekrutujemy

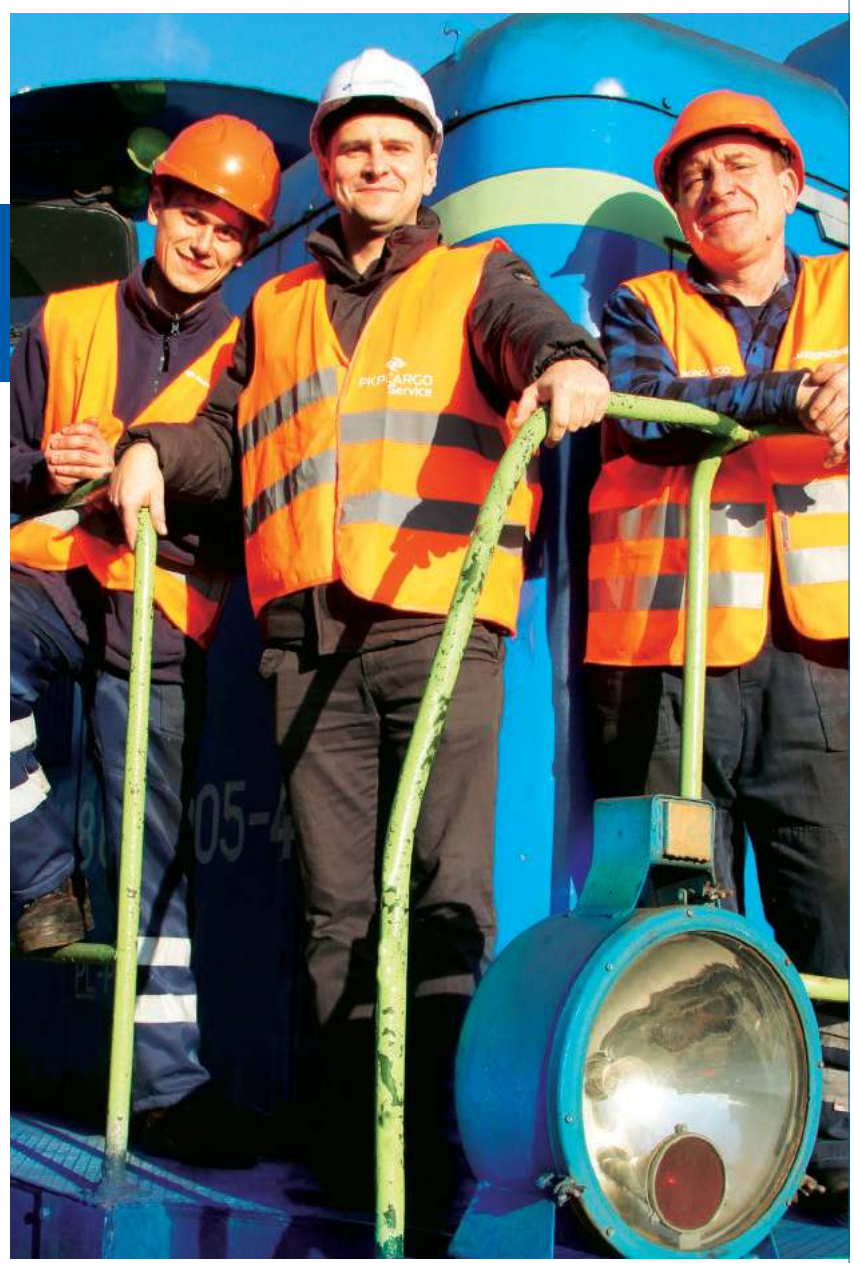

eprasa.pl 01d9b41ba4

Sałatka z brokułem się kłania

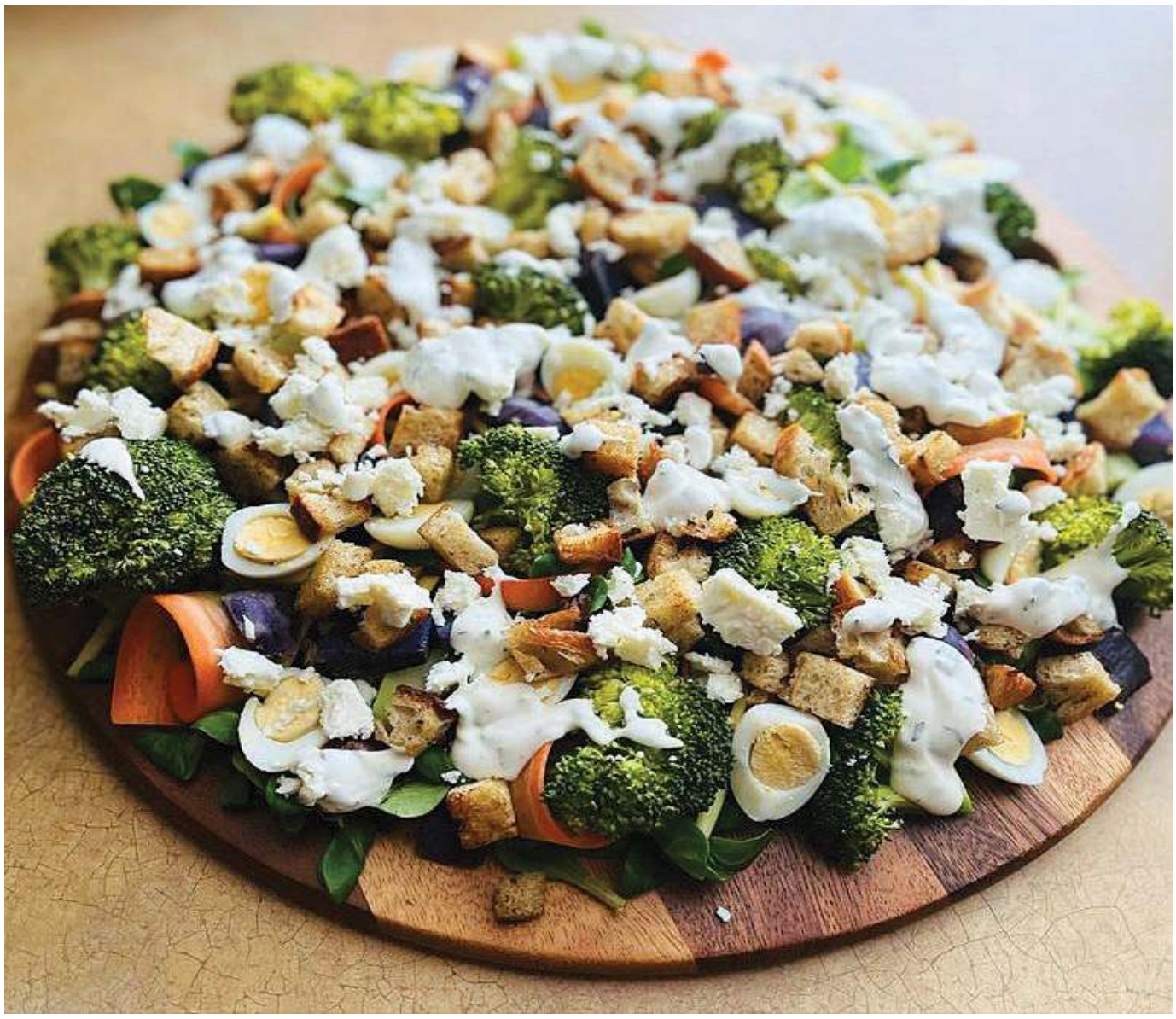

Taką ilością uszczęśliwicie 4 osoby:

- brokuł (500g)
- 250g ziemniaków (ja dorwałam ziemniaki truflowe)
- 100g roszponki
- marchewka
- 1/2 jabłka
- 4 jajka
- 100g czerstwego chleba
- 70g prosciutto (7 plastrów)
- 1/2 pęczka pietruszki
- 2 ząbki czosnku
- 8 łyżek jogurtu greckiego
- 4 łyżki majonezu
- sól i pieprz
- szczypta majeranku
- 50g fety

Brokuł dzielimy na różyczki, łodygę obieramy i kroimy na grubość łodyżek. Ziemniaki obieramy i kroimy w kostkę 2x2cm. Jajka w małym rondelku zalewamy zimną wodą, od zagotowania wyłączamy i zostawiamy na 13 min. Po tym czasie obieramy. Ja miałam przepiórcze jajka i użyłam 15 jajek - jeżeli używacie jajek przepiórczych to po zagotowaniu poczekajcie 1,5 min. i wyłączcie gaz, są gotowe do obierania.

Bierzemy garnek i wlewamy wrzątek, tyle, żeby nie dotykał sitka, które umieścimy w garnku (koło 2 szklanek). Do sitka wrzucamy warzywa, przykrywamy i gotujemy na parze 6-8 min. W zależności od waszych preferencji możecie potrzymać dłużej, ale rozgotowane warzywa w sałatce nie są dobrym rozwiązaniem. Chleb kroimy w taką samą kostkę jak ziemniaki. Na rozgrzaną, suchą patelnię wrzucamy plastry szynki. Momentalnie zacznie się rumienić. Po 30 s. na stronę. Zdejmujemy i zostawiamy do wystygnięcia. Na tłuszcz po szynce wrzucamy chleb i przyprawiamy majerankiem. Zmniejszamy ogień i prażymy przez około 5 min. do zarumienienia.

Najtrudniejsze za nami. Na talerz wysypujemy roszponkę, na to „strugamy" obieraczką obraną marchewkę. Jedno pociągnięcie wzdłuż marchewki i macie zgrabne kawałki. Jabłko kroimy w zapałki i skrapiamy odrobiną cytryny, żeby nie ściemniało i dodajemy do sałatki. Na to kruszyny w ręku szynkę. Układamy resztę warzyw, jajka, grzanki i pokruszoną fetę. W misce mieszamy jogurt z majonezem. Dodajemy przetarty czosnek, posiekaną pietruszkę, doprawiamy solą i pieprzem. Polewamy całą kompozycję sosem. W większości samo zielone, ale na spokojnie można dobrze zjeść♥

Instagram: **niebezkozery22**

Królewski Ślub W Pałacu

SKONTAKTUJ SIĘ Z NAMI:
TEL. 531 093 982; 507 104 572
INFO@PALACJABLONNA.PAN.PL
WWW.PALACJABLONNA.PL

eprasa.pl 01d9b41ba4

HOTEL PAŁAC JABŁONNA

POCZUJ NASZĄ HISTORIĘ

PALAC W JABŁONNIE #poczujnaszahistorie

PAN Dom Zjazdów i Konferencji w Jabłonnie

Rezerwacje: +48 22 774 48 62, +48 535 585 661
info@palacjablonna.pan.pl
www.palacjablonna.pl

GMINA NIEPORĘT

UWOLNIJ SIĘ OD PRZEWLEKŁEGO BÓLU!
ZREGENERUJ STAWY I ROZLUŹNIJ MIĘŚNIE!
ODDYCHAJ Z NOWĄ SIŁĄ!

CENTRUM MEDYCZNE NIEPORĘT

Centrum Medyczne Nieporęt
jako jedyne w powiecie legionowskim posiada zaawansowane i unikalne technologicznie urządzenia do fizjoterapii.

Zabiegi te nie są refundowane przez NFZ

SIS (Super Indukcyjna Stymulacja) - pole elektromagnetyczne o wysokiej intensywności. SIS działa przeciwbólowo i regeneracyjnie, przyspiesza gojenie złamań, redukuje dolegliwości we wszystkich stadiach zespołów bólowych.

TR-Therapy - terapia radiofalowa ukierunkowana przynosi natychmiastową ulgę w bólu, rozluźnienie mięśniowe, zmniejszenie obrzęków oraz przyspieszenie regeneracji tkanek.

Fala uderzeniowa skupiona - stosowana jest jako pozaustrojowa metoda leczenia dolegliwości ze strony układu mięśniowo-kostnego, bólu i wielu innych schorzeń.

Laser wysokoenergetyczny (HIL) - to pierwszy wybór w przypadku terapii bólu wynikającego z pourazowych i przewlekłych schorzeń mięśniowo-szkieletowych, interwencji chirurgicznych oraz stanów zapalnych

Zapisy i informacje :
CMN, ul. Podleśna 4
tel. 22 767 57 20 wew.2

Kwalifikacji do zabiegów zawsze dokonuje lekarz lub fizjoterapeuta, w celu wykluczenia przeciwwskazań do przeprowadzenia terapii.

piątek 24 lutego

TVP 1

04:45 Klan - telenowela
05:10 Przysięga - serial obyczajowy
06:00 Wspaniałe stulecie - serial kostiumowy
07:00 Transmisja Mszy Świętej z Sanktuarium Matki Bożej na Jasnej Górze
07:30 Agape - magazyn
08:00 Wiadomości
08:10 Kwadrans polityczny
08:25 Informacje kulturalne
08:30 Pogoda poranna
08:40 Ranczo - serial
09:40 Komisarz Alex - serial kryminalny
10:40 Ojciec Mateusz - serial kryminalny
11:30 Leśniczówka - serial obyczajowy
12:00 Wiadomości
12:10 Agrobiznes
12:30 Agropogoda - magazyn
12:35 Magazyn Rolniczy
12:55 Natura w Jedynce

SERIAL KOSTIUMOWY

14:00 Wspaniałe stulecie - serial kostiumowy
15:00 Wiadomości
15:20 Alarm! - magazyn
15:35 Gra słów. Krzyżówka
16:05 Przysięga - serial
17:00 Teleexpress
17:15 Jaka to melodia?
17:55 Klan - telenowela
18:20 Leśniczówka - serial
19:00 Jeden z dziesięciu
19:30 Wiadomości
20:00 Festiwal Kultury Narodowej „Pamięć i Tożsamość"
20:05 Pogoda
20:10 Sport
20:15 Alarm! - magazyn
20:30 Podaj rękę Ukrainie
22:00 Kobiety w drodze
22:55 Bucza
23:50 U311 Czerkasy - film

TVP 2

05:00 Na sygnale - serial fabularyzowany
05:30 M jak miłość - serial
06:20 Anna Dymna - spotkajmy się
06:55 Rodzinka.pl - serial komediowy
07:30 Pytanie na śniadanie
10:35 Panorama
10:40 Pytanie na śniadanie
11:10 Smaki świata - magazyn
11:50 Rodzinka.pl - serial komediowy
12:30 Koło fortuny - teleturniej
13:15 Akacjowa 38 - serial
14:05 Va Banque - teleturniej
14:35 Na sygnale - serial fabularyzowany
15:10 Wydział kryminalny Kitzbühel - serial
16:00 Koło fortuny - teleturniej
16:35 Familiada - teleturniej
17:15 Zakazany owoc
18:00 Panorama
18:20 Va Banque - teleturniej
18:45 Akacjowa 38 - serial

SERIAL OBYCZAJOWY

19:35 Barwy szczęścia - serial obyczajowy
20:50 You Can Dance - Nowa Generacja 2 - widowisko rozrywkowe
22:45 Kabaret. Super Show Dwójki - program kabaretowy
23:55 Kino relaks - Uziemieni - komedia, prod. Belgia, Francja, 2013, reż. Alexandre Coffre, wyk. Valerie Bonneton, Dany Boon
01:40 Powrót do Montauk -film prod. Niemcy, 2017, reż. Volker Schlöndorff, wyk. Stellan Skarsgrd, Nina Hoss, Susanne Wolff
03:25 Dzieci zostają z tobą! - komedia
05:00 Zakończenie

TVN

05:50 Uwaga! - magazyn
06:05 Ukryta prawda - program obyczajowy
07:00 Doradca smaku
07:05 Kuchenne rewolucje - program kulinarno-rozrywkowy
08:00 Dzień Dobry TVN - magazyn
11:30 Kuchenne rewolucje - program kulinarno-rozrywkowy
12:35 Ukryta prawda - program obyczajowy
13:40 Tajemnice miłości
14:40 Ukryta prawda - program obyczajowy
16:50 Kuchenne rewolucje - program kulinarno-rozrywkowy
17:55 Ukryta prawda - program obyczajowy
19:00 Fakty
19:30 Sport
19:40 Pogoda
19:50 Uwaga! - magazyn

FILM PRZYGODOWY

20:00 Fantastyczne zwierzęta: Zbrodnie Grindelwalda - film przygodowy, USA, Wielka Brytania, 2018, reż. David Yates, wyk. Eddie Redmayne, Katherine Waterston, Dan Fogler, Alison Sudol
22:55 Annabelle: Narodziny zła - film horror, USA, 2017, reż. David F. Sandberg, wyk. Anthony LaPaglia, Samara Lee, Miranda Otto
01:10 Kuba Wojewódzki
02:15 Bates Motel - serial
03:15 Szpital - program obyczajowy
04:15 Uwaga! - magazyn
04:35 Zamieszkać na plaży
05:05 Recepta na stary dom

POLSAT

06:00 Nowy dzień z Polsat News
08:40 Malanowski i Partnerzy
09:40 Sekrety rodziny
10:40 Dlaczego ja?
11:40 Gliniarze
12:50 Wydarzenia
13:20 Interwencja
13:40 Trudne sprawy
14:40 Dlaczego ja?
15:50 Wydarzenia
16:10 Pogoda
16:15 Interwencja
16:30 Na ratunek 112
17:00 Gliniarze
18:00 Pierwsza miłość
18:50 Wydarzenia
19:25 Gość Wydarzeń
19:45 Sport
19:55 Pogoda
20:00 Farma
21:05 Venom Eddie próbował zdemaskować niecne działania słynnej firmy Life Foundation.

KOMEDIA

23:40 Agent i pół Gwiazda komedii Kevin Hart w roli Calvina, łagodnego księgowego, który czasy licealnej świetności ma już dawno za sobą. Przyziemny żywot Calvina przybiera nieoczekiwanie emocjonujący obrót, gdy przypadkiem wpada on na Boba, dawnego kolegę z klasy - niegdyś nerda, dziś zabójczego agenta CIA. Wkrótce Bob wciąga Calvina w w międzynarodową rozgrywkę szpiegowską, w której stawka jest bardzo wysoka.
02:00 Nasz Nowy Dom
04:40 Disco Gramy
05:25 Telezakupy TV Okazje

TVP Kultura

07:15 Informacje kulturalne
07:45 Co dalej? - program publicystyczny
08:15 Ukraińcy - serial dokumentalny
09:15 Hrabia Monte Christo - serial przygodowy
11:00 Nad Niemnem - serial
12:05 Między nutami - film dokumentalny, reż. Agnieszka Lipiec - Wróblewska
13:15 Film jest bajką - film dokumentalny, reż. Stanisław Janicki
14:05 Informacje kulturalne
14:35 Życie jako śmiertelna choroba przenoszona drogą płciową - dramat obyczajowy, reż. Krzysztof Zanussi, wyk. Zbigniew Zapasiewicz, Krystyna Janda, Tadeusz Bradecki
16:25 Kobieta za ladą - serial
17:40 Res Poloniae
18:15 Solidarni z Ukrainą

FILM FABULARNY

20:00 Kino Mistrzów - Ex Machina - film fabularny, prod. USA, Wielka Brytania, 2015, reż. Alex Garland, wyk. Alicia Vikander, Oscar Isaac, Domhnall Gleeson
21:55 Informacje kulturalne
22:20 Women make film - Kobiety za kamerą - cykl dokumentalny
23:35 Teatroteka - Chłopiec malowany - spektakl teatralny, reż. Piotr Ratajczak, wyk. Beata Zygarlicka, Michał Kaleta
00:40 Teraz animacje! - Denka od butelek, prod. Francja
00:55 Teraz animacje! - Kolejki - film animowany
01:10 Gomorra - serial
02:15 Remis - film obyczajowy

TV Puls

06:00 Kobra - oddział specjalny - serial sensacyjny
08:00 Lombard. Życie pod zastaw - serial obyczajowy
10:00 Prawdziwe motywy - serial paradokumentalny
11:00 Rodzinny interes - serial obyczajowy
13:00 Lombard. Życie pod zastaw - serial obyczajowy
14:00 Rodzinny interes - serial obyczajowy
15:00 Lombard. Życie pod zastaw - serial obyczajowy
16:00 Prawdziwe motywy - serial paradokumentalny
18:00 Lombard. Życie pod zastaw - serial obyczajowy
20:00 Copland
22:00 Czas zabijania

FILM PRZYGODOWY

01:05 Solomon Kane: Pogromca zła Legendarny zabijaka musi stawić czoła demonom z piekła rodem, aby odkupić swoją przeklętą duszę.
03:10 Zobacz to! Blok powtórkowy: Menu na miarę - program kulinarny
03:45 Menu na miarę - program kulinarny
05:00 Rodzinny interes - serial obyczajowy Serial opowiadający o dwójce przyjaciół z dzieciństwa Wojtku i Ryszardzie, którzy wychowali się w domu dziecka, a po latach postanowili otworzyć warsztat samochodowy.

TVN 7

04:50 Szkoła - program obyczajowy
06:45 Szpital - program obyczajowy
07:45 Ukryta prawda - program obyczajowy
10:50 Tajemnice miłości
11:50 Rozwód. Walka o wszystko - program obyczajowy
12:50 Szpital - program obyczajowy
13:55 Sąd rodzinny - program sądowy
14:55 Sędzia Anna Maria Wesołowska - program sądowy
15:55 Jestem z Polski - program lifestylowy
16:55 Ukryta prawda - program obyczajowy
17:55 Ugotowani - program kulinarno-rozrywkowy
19:00 Ukryta prawda - program obyczajowy

MELODRAMAT

20:00 Pamiętnik - film melodramat, USA, 2004, reż. Nick Cassavetes, wyk. Ryan Gosling, Rachel McAdams, James Garner, Gena Rowlands, James Marsden, Sam Shepard, Joan Allen, Kevin Connolly
22:35 Szybcy i wściekli - film sensacyjny, USA, Niemcy, 2001, reż. Rob Cohen, wyk. Paul Walker, Vin Diesel, Michelle Rodriguez
00:50 Nadciąga tornado - film katastroficzny, USA, 2014, reż. Steven Quale, wyk. Richard Armitage, Sarah Wayne Callies, Matt WalshMax Deacon, Nathan Kress
02:40 Śmierć przychodzi nocą

TV 4

09:00 Pierwsza miłość **09:50** Kochane pieniądze **10:50** Hardkorowy lombard **12:55** Strażnik Teksasu **13:55** STOP Drogówka **16:00** Policjantki i Policjanci **17:00** Łowcy Skarbów. Kto da więcej
19:00 Policjantki i Policjanci **20:00** Gwiazdy Kabaretu **22:00** Sprawiedliwi - Wydział Kryminalny
00:00 Przekleństwo krwi - USA, 2019, reż. Frazier R. Ellis, wyk. Goss Luke, Mandylor Louis Agent MI6, Gray z pomocą Interpolu dokonuje w Serbii zatrzymania Boronovica - niebezpiecznego przestępcy, który od lat pozostawał nieuchwytny. Wkrótce ma się rozpocząć proces aresztowanego, ale nim to się stanie, wiele jeszcze może się wydarzyć. **02:05** Interwencja **02:25** Disco Polo Life **03:25** Top 10 - Lista Przebojów

TV Trwam

11:35 Centrum Ewangelizacji **12:00** Anioł Pański **12:03** Informacje dnia **12:20** Inna Teresa **12:15** Muzyczne chwile **13:30** Msza święta z Jasnej Góry **14:20** 100 cudownych miejsc na świecie
14:30 Zrozumieć Antycywilizacje **14:55** Słowo życia **15:00** Modlitwa w Godzinie Miłosierdzia Koronką do Bożego Miłosierdzia **15:20** Mocni w Wierze **15:50** Ma się rozumieć **16:00** Informacje dnia
16:10 Siódmy Sakrament **16:40** Prosto o gospodarce **17:00** Mała Nellie od Świętego Boga **17:30** Geopolityka **17:55** Poczet Wielkich Polaków **18:00** Anioł Pański **18:05** Informacje dnia **18:15** Westerplatte Młodych **19:00** Warto zauważyć... **19:30** Brat Franciszek **20:00** Informacje dnia **20:20** Różaniec **20:50** Myśląc Ojczyzna **21:00** Apel Jasnogórski

eprasa.pl 01d9b41ba4

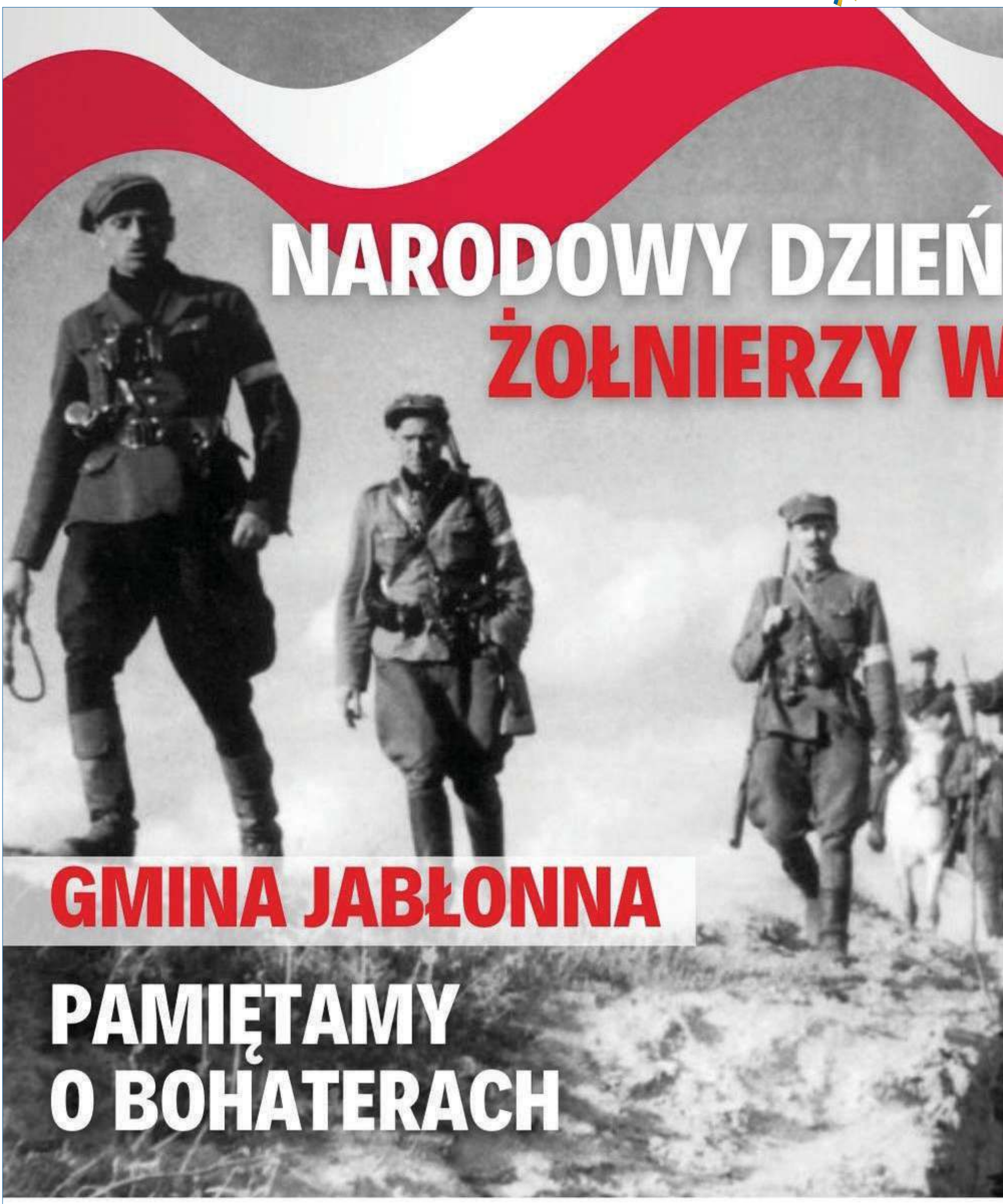

Gmina Jabłonna

GMINNE CENTRUM KULTURY JABŁONNA

eprasa.pl 0

1 MARCA 2023 R.

PAMIĘCI WYKLĘTYCH

GODZ. 18.00

MSZA ŚWIĘTA W INTENCJI ŻOŁNIERZY WYKLĘTYCH

Kościół parafialny w Chotomowie

GODZ. 19.00

UROCZYSTOŚCI PATRIOTYCZNE W CHOTOMOWIE POD POMNIKIEM POLEGŁYCH I POMORDOWANYCH W LATACH 1939-1945

FOT.: ARCHIWUM IPN

32 dr OP

32 dywizjon rakietowy Obrony Powietrznej

PROBOSZCZ PARAFII WNIEBOWZIĘCIA NAJŚWIĘTSZEJ MARYI PANNY W CHOTOMOWIE

1d9b41ba4

sobota 25 lutego

TVP 1

05:15 Hotel pod żyrafą i nosorożcem - serial
06:00 Magazyn Ekspresu Reporterów
07:00 Transmisja Mszy Świętej z Sanktuarium Matki Bożej na Jasnej Górze
07:40 Rok w ogrodzie
08:05 Rok w ogrodzie Extra - magazyn
08:20 Wojsko - polskie.pl
08:45 Pełnosprawni - magazyn dla niepełnosprawnych
09:20 Sprawa dla reportera
10:10 Niezłomni - cykl dokumentalny
10:25 Fascynujący świat - 7 miliardów 700 milionów i co dalej? - film dokumentalny, prod. Wielka Brytania, 2020, reż. Charlie Russell
11:30 Sanatorium miłości
12:25 Niezłomni - cykl dokumentalny

KOMEDIA

12:35 Gwiazdy w południe - Kleopatro do dzieła - komedia
14:10 Z pamięci - felieton
14:25 Okrasa łamie przepisy
14:55 Korona królów
17:00 Teleexpress
17:30 Jaka to melodia?
18:30 Kulisy serialu Ojciec Mateusz - felieton
18:40 Ojciec Mateusz - serial
19:30 Wiadomości
20:00 Festiwal Kultury Narodowej „Pamięć i Tożsamość"
20:15 Alarm! - magazyn
20:35 Komisarz Alex - serial
21:35 Hit na sobotę - Cyborgi - film fabularny
23:40 Porwanie Heinekena - film akcji
01:25 Arbitraż - film fabularny

TVP 2

05:20 Dla niesłyszących - Barwy szczęścia - serial obyczajowy
07:00 Dla niesłyszących - M jak miłość - serial
07:55 Pytanie na śniadanie
11:40 Rodzinny ekspres - magazyn
12:20 You Can Dance - Nowa Generacja 2 - widowisko rozrywkowe
14:00 Familiada - teleturniej
14:35 Koło fortuny - teleturniej
15:15 Szansa na sukces. Opole 2023 - widowisko muzyczne
16:20 Na dobre i na złe - serial
17:20 Pasjonaci - dokument fabularyzowany
17:45 Słowo na niedzielę
18:00 Panorama
18:20 Va Banque - teleturniej
18:45 Postaw na milion - teleturniej
19:35 Informacje kulturalne
20:00 The Voice Kids

KOMEDIA

22:20 Oszustki - komedia, prod. USA, 2019, reż. Chris Addison, wyk. Anne Hathaway
00:05 Zadanie specjalne - film akcji, prod. USA, 2005, reż. William Tannen, wyk. Chuck Norris, Joanna Pacuła, Daniel Bernhardt
01:50 Dziewczyna we mgle - film fabularny, prod. Włochy, 2017, reż. Donato Carrisi, wyk. Toni Servillo, Alessio Boni, Galatea Ranzi, Jean Reno
04:10 Uziemieni - komedia, prod. Belgia, Francja, 2013, reż. Alexandre Coffre, wyk. Valerie Bonneton, Dany Boon, Denis Menochet, Albert Delpy
05:40 Zakończenie

TVN

05:45 Ukryta prawda - program obyczajowy
06:30 Kuchenne rewolucje - program kulinarno-rozrywkowy
07:20 Doradca smaku
07:30 Na Tropie Dzikich Zwierzat
08:00 Dzień Dobry TVN - magazyn
11:30 Na Wspólnej - serial
13:30 Street Dance II - film obyczajowy, Wielka Brytania, 2012, reż. Max Giwa, Dania Pasquini, wyk. Falk Hentschel, Sofia Boutella, Stephanie Nguyen
15:20 Totalne remonty Szelągowskiej - program
16:30 Mistrzostwa Świata w skokach narciarskich
19:30 Fakty
19:55 Sport
20:00 Kroniki Pucharu Świata w skokach narciarskich
20:10 Pogoda

KOMEDIA

20:15 Wieczór gier - film komedia, USA, 2018, reż. John Francis Daley, Jonathan Goldstein, wyk. Jason Bateman, Rachel McAdams, Kyle Chandler, Sharon Horgan, Billy Magnussen
22:25 Sąsiedzi - film komedia, USA, 2014, reż. Nicholas Stoller, wyk. Seth Rogen, Zac Efron, Rose Byrne, Christopher Mintz-Plasse, Dave Franco
00:30 Niania - film horror, USA, 2018, reż. Joel Novoa, wyk. Nicholas Brendon, Jaime Murray, Jennifer Marshall
02:15 Kuchenne rewolucje
03:15 Szpital
04:15 Zamieszkać na plaży
04:45 Recepta na stary dom

POLSAT

06:00 Nowy dzień z Polsat News
08:30 Hotel Transylvania 3
10:35 Nasz Nowy Dom
12:35 Bogaty Dom - Biedny Dom
13:35 Kryptonim Szef Polska
14:45 Rolnicy. Podlasie
15:45 Więzienie
17:45 Chłopaki do wzięcia
18:50 Wydarzenia
19:15 Prezydenci i Premierzy
19:45 Sport
19:55 Pogoda
20:00 Krudowie
Opowieść o rodzinie jaskiniowców sprzed milionów lat, którzy borykają się z problemami znanymi współczesnym rodzicom i dzieciom. Cztery miliony lat temu w przytulnej jaskini żyła sobie rodzina Krudów, której głową był zachowawczy i nadgorliwy Grug.

FILM PRZYGODOWY

22:10 Jak zostać gwiazdą
„Music Race" poszukuje muzycznych talentów na terenie całej Polski. O tym, przed kim otworzą się wszystkie drzwi, a komu na głowie wyląduje kubeł zimnej wody, zdecyduje wyjątkowe jury.
00:50 Venom
Eddie próbował zdemaskować niecne działania słynnej firmy Life Foundation, prowadzonej przez naukowca Carltona Drake'a . Przez lata stało się to jego obsesją, zniszczyło mu karierę oraz związek z Anne.
03:25 Królowe Zakupów
04:25 Kabaretowa Ekstraklasa

TVP Kultura

07:00 Będzie weselej - koncert
08:15 Informacje kulturalne - informator kulturalny
08:40 Wydarzenie aktualne
09:05 Tamte lata, tamte dni - magazyn
09:45 Świat Alfonsa Muchy - film dokumentalny
11:25 Serialowa nostalgia - Przygody pana Michała - serial historyczno-przygodowy
12:05 Serialowa nostalgia - Wojna domowa - serial komediowy
12:45 Scena taneczna - Taniec współczesny - magazyn, reż. Małgorzata Kosturkiewicz
13:25 Urodziny - widowisko muzyczne
14:40 Solidarni z Ukrainą reż. Beata Szymańska **- Masny**
17:10 Legendy Rocka - cykl dokumentalny

DRAMAT

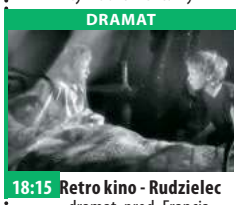

18:15 Retro kino - Rudzielec - dramat, prod. Francja, 1932, reż. Julien Duvivier, wyk. Robert Lynen, Harry Baur, Catherine Fonteney
20:00 Bilet do kina - Gambit, czyli jak ograć króla - komedia, prod. USA, 2012, reż. Michael Hoffman, wyk. Colin Firth, Cameron Diaz
21:40 Informacje kulturalne
22:05 Dziedziniec Kultury NCK - Józef Skrzek
23:45 Mocne Kino - Carlos - dramat, prod. Niemcy, Francja, 2010
02:40 Kino Mistrzów - Ex Machina - film fabularny
04:35 Reżyserzy
05:30 Ukraińska czytanka
05:40 Jeszcze więcej kultury

TV Puls

06:00 Reporterzy. Z życia wzięte
07:00 Taki jest świat - program informacyjny
08:00 Lombard. Życie pod zastaw - serial obyczajowy Prowadzenie lombardu to zajęcie ciekawe, momentami ekscytujące, ale często i niebezpieczne. Bohaterami serialu są: właściciel Kazimierz Barski, jego rodzina, pracownicy oraz klienci, którzy pojawiają się w lombardzie z powodu różnych życiowych zawirowań. Są to zarówno osoby starsze, potrzebujące środków do życia, jak i młode, które zastawiają na kilka dni laptop czy telefon
20:00 Mocne sobotnie kino: Pomścić córkę

FILM AKCJI

22:00 Przetrwać do świtu
Cieszący się złą sławą lekarz i jego rodzina zostają wzięci jako zakładnicy we własnym domu przez przestępców, których nieudana próba napadu zmusiła do szukania pomocy medycznej.
23:55 Jeniec: Tak daleko jak nogi poniosą
02:25 Zobacz to! Blok powtórkowy: Biesiada na cztery pory roku - serial dokumentalny
03:20 Taki jest świat - program informacyjny
04:00 Menu na miarę - program kulinarny
05:25 Prawdziwe motywy - serial paradokumentalny

TVN 7

05:05 Szkoła - program obyczajowy
06:05 Wiza na miłość
07:00 Tom i Jerry Show - animacja animowany
07:35 Psy i koty - film rodzinny, USA, 2001, reż. Lawrence Guterman, wyk. Jeff Goldblum, Elizabeth Perkins, Alexander Pollock, Tobey Maguire, Alec Baldwin, Susan Sarandon, Michael Clarke Duncan, Charlton Heston
09:20 Makłowicz w drodze
10:30 Ukryta prawda - program obyczajowy
15:35 Bardzo Dziki Zachód - film western, USA, 1999, reż. Barry Sonnenfeld, wyk. Will Smith, Kevin Kline, Kenneth Branagh, Salma Hayek, M. Emmet Walsh, Ted Levine

FILM PRZYGODOWY

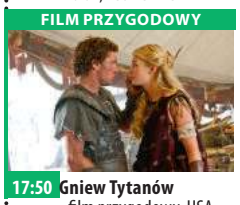

17:50 Gniew Tytanów - film przygodowy, USA, Hiszpania, 2012, reż. Jonathan Liebesman, wyk. Sam Worthington, Liam Neeson, Ralph Fiennes, Édgar Ramírez, Rosamund Pike, Bill Nighy
20:00 Jestem legendą - film S-F, USA, 2007, reż. Francis Lawrence, wyk. Will Smith, Alice Braga, Charlie Tahan, Salli Richardson
22:15 Inwazja - film S-F, USA, Australia, 2007, reż. Oliver Hirschbiegel, wyk. Nicole Kidman, Daniel Craig, Jeremy Northam, Jackson Bond, Jeffrey Wright, Veronica Cartwright
00:15 Annabelle: Narodziny zła - film horror

TV 4

06:00 Wspaniali ludzie **06:30** Galileo **11:40** Karate Kid 2 - USA, 1986, reż. Avildsen John, wyk. Macchio Ralph, Morita Pat, Bruce Malmuth, E. Johnson Pat, Garrison Rob, Martin Kove, O'Dell Tony, Tamlyn Tomita, William Zabka, Yuji Okumoto **14:00** Wielka Ucieczka **15:00** STOP Drogówka **17:00** Policjantki i Policjanci **22:00** Sprawiedliwi - Wydział Kryminalny **00:00** Predator, cz. 2 - Starcie w miejskiej dżungli - USA, 1990, reż. Stephen Hopkins, wyk. Kevin Peter Hall, Glover Danny, Busey Gary, Blades Ruben, Alonso Maria. Predator przybył z odległego świata aby zabijać ludzi, niewidzialny, wyposażony w potężną broń, nieznaną na Ziemi. **02:15** Jaś Fasola radzi **02:25** Disco Polo Life

TV Trwam

10:25 Muzyczne chwile **10:40** Polski Punkt Widzenia **11:00** Kropelka radości **12:00** Anioł Pański **12:03** Informacje dnia **12:20** Szkaplerz **12:50** Siódmy Sakrament **13:20** Ocalić od zapomnienia **13:30** Msza święta z Jasnej Góry **14:20** 100 cudownych miejsc na świecie **14:35** Natura Obiektywnie **15:00** Regał **15:35** Wierzę w Boga **15:55** Muzyczne chwile **16:00** Informacje dnia **16:10** Historia PL **17:00** Z Parlamentu Europejskiego **17:25** Święty na każdy dzień **17:30** Nowa Ewangelizacja **17:55** Poczet Wielkich Polaków **18:00** Anioł Pański **18:05** Informacje dnia **18:15** Rozmowy niedokończone **19:25** Święty na każdy dzień **19:30** Manna z Nieba **19:45** Modlitwa z telefonicznym udziałem dzieci **20:00** Informacje dnia **20:20** Różaniec **20:50** Myśląc Ojczyzna **21:00** Apel

niedziela 26 lutego

TVP 1

05:05 Sprawa dla reportera
06:00 Słownik polsko@polski - talk - show
06:25 Wojsko - polskie.pl
06:55 Słowo na niedzielę
07:00 Transmisja Mszy Świętej z Sanktuarium Bożego Miłosierdzia
08:00 Tydzień
08:30 Niezłomni
08:40 Fascynujące miejsca
09:00 Angelika i sułtan - film przygodowy
10:40 Niezłomni
10:55 Republika Dzieci
11:55 Między ziemią a niebem
12:00 Anioł Pański
12:15 Między ziemią a niebem
12:50 Misja Zambia
13:05 Niezłomni
13:20 BBC w Jedynce - Inteligentne zwierzęta
14:15 Z pamięci - felieton

DRAMAT

14:25 Mayerling - dramat, prod. Wielka Brytania
17:00 Teleexpress
17:20 Pogoda
17:30 Tu bije serce Europy! Wybieramy hit na Eurowizję!
19:30 Wiadomości
20:00 Festiwal Kultury Narodowej „Pamięć i Tożsamość"
20:20 Mariupol. Niestracona nadzieja - film
21:25 Sanatorium miłości
22:30 Zakochana Jedynka - Twój na zawsze - film obyczajowy, prod. USA
00:30 Cyborgi - film fabularny, prod. Ukraina, 2017
02:30 Hotel pod szczęśliwą gwiazdą - film obyczajowy

TVP 2

05:50 Dla niesłyszących - Barwy szczęścia - serial obyczajowy
07:00 Dla niesłyszących - M jak miłość - serial
07:55 Pytanie na śniadanie
11:40 The Voice Kids - Przesłuchania w ciemno - widowisko muzyczne
14:00 Familiada - teleturniej
14:35 Koło fortuny - teleturniej
15:15 Szansa na sukces. Opole 2023 - widowisko muzyczne
16:15 Tak to leciało! - teleturniej muzyczny
17:15 Na sygnale - serial fabularyzowany
18:00 Panorama
18:20 Va Banque - teleturniej
18:55 Na sygnale - serial fabularyzowany
20:00 Postaw na milion - teleturniej
21:00 Prawnik z Lincolna - film fabularny

KOMEDIODRAMAT

23:15 Kino bez granic - Dzień świra - komediodramat, reż. Marek Koterski, wyk. Marek Kondrat, Janina Traczykówna, Andrzej Grabowski, Michał Koterski, Joanna Sienkiewicz
01:00 Twój Vincent - film animowany, prod. Wielka Brytania, Polska, 2017, reż. Dorota Kobiela, Hugh Welchman, wyk. Douglas Booth, Jerome Flynn, Robert Rulaczyk
02:45 Oszustki - komedia, prod. USA, 2019, reż. Chris Addison, wyk. Anne Hathaway, Rebel Wilson
04:20 Rodzinka.pl - serial komediowy
04:45 Zakończenie

TVN

05:50 Uwaga! - magazyn
06:05 Wyluzuj, ScoobyDoo! - serial animowany Tajemnicza spółka kończy szkołę i rozpoczyna wakacje pełne potworów.
07:00 Doradca smaku
07:05 Kuchenne rewolucje - program kulinarno-rozrywkowy
08:00 Dzień Dobry TVN - magazyn
11:30 Co za tydzień - magazyn
12:00 Herkules - serial
14:00 Scooby-Doo - film przygodowy, USA, Australia, 2002, reż. Raja Gosnell, wyk. Raja Gosnell, Freddie PrinzeJr., Sarah Michelle Gellar, Matthew Lillard, Linda Cardellini, Rowan Atkinson, Neil Fanning

FILM PRZYGODOWY

15:55 Scooby-Doo II: Potwory na gigancie - film przygodowy, USA, 2004, reż. Raja Gosnell, wyk. Freddie PrinzeJr., Sarah Michelle Gellar, Matthew Lillard, Linda Cardellini
17:55 Kuchenne rewolucje
19:00 Fakty
19:25 Sport
19:35 Pogoda
19:45 Uwaga! - magazyn
20:00 Saga Zmierzch: Zaćmienie - film horror, USA, 2010, reż. David Slade, wyk. Kristen Stewart
22:45 Lady Bird - film komedia, USA, 2017, reż. Greta Gerwig, wyk. Saoirse Ronan, Laurie Metcalf, Tracy Letts, Lucas Hedges
00:40 MasterChef

POLSAT

06:00 Nowy dzień z Polsat News
07:45 Potwory kontra Obcy
09:50 Kevin sam w domu - po raz czwarty
Rodzice Kevina są w separacji i chłopak mieszka z matką. Bardzo przeżywa zbliżający się rozwód, a poza tym ma dość wciąż go strofującego starszego brata. Ojciec zaprasza Kevina i jego rodzeństwo na Święta Bożego Narodzenia do siebie, ale początkowo nie ma chętnych do skorzystania z oferty. Zdanie zmienia tylko Kevin i bez wiedzy matki bierze taksówkę i ucieka do wspaniałej rezydencji bogatej narzeczonej ojca Natalie.
11:45 Auta 3 -film animowany

FILM PRZYGODOWY

13:55 Krudowie
Opowieść o rodzinie jaskiniowców sprzed milionów lat, którzy borykają się z problemami znanymi współczesnym rodzicom i dzieciom.
16:10 Jumanji: Następny poziom
18:50 Wydarzenia
19:30 Państwo w Państwie
20:00 Kabaret na żywo
22:05 R.I.P.D. - Agenci z zaświatów
00:10 Carandiru
03:25 Shopping Queens. Królowe Zakupów
04:25 Kabaretowa Ekstraklasa
04:40 Disco Gramy
05:25 Telezakupy TV Okazje

TVP Kultura

06:55 Złote przeboje - koncert
08:00 Nabożeństwo ewangelickie w Wodzisławiu Śląskim
09:05 Od ucha do ucha - Maurice Ravel - koncert
09:25 Od ucha do ucha - Smok i muzyka - film
09:35 Od ucha do ucha - Koncert Piccolo - film animowany
09:45 Od ucha do ucha - Scena muzyczna - koncert
10:35 Angielskie śniadanie - Robin z Sherwood - serial
11:40 Trzeci punkt widzenia
12:15 Bilet do kina - Gambit, czyli jak ograć króla - komedia, prod. USA, 2012, reż. Michael Hoffman, wyk. Colin Firth, Cameron Diaz, Alan Rickman
13:55 Wędrowiec Polski
14:35 Scena muzyczna - Ravel Piano Duo - koncert

SERIAL PRZYGODOWY

15:35 Serialowa nostalgia - Przygody pana Michała - serial historyczno-przygodowy
16:10 Serialowa nostalgia - Wojna domowa - serial
16:50 Zaginione - odnalezione - Czarny neseser - magazyn
17:15 Niedziela z...twórczością Jerzego Gruzy
18:10 Niedziela z...twórczością Jerzego Gruzy - Alicja - musical
20:00 Do zobaczenia w zaświatach - dramat
22:05 Informacje kulturalne
22:30 Trzeci punkt widzenia
23:05 Kromer Festival Biecz 2021
00:40 Rajska jabłoń - film obyczajowy
02:35 Teraz animacje!

TV Puls

06:10 Prawdziwe motywy - serial paradokumentalny
07:25 Mary Poppins powraca
09:50 Grunt to rodzinka Francuski detektyw rusza na Korsykę, aby odnaleźć spadkobiercę ogromnego majątku.
11:45 Goście w Ameryce
13:45 Śnieżne psy
15:40 Zakonnica w przebraniu 2 Deloris, chcąc pomóc swoim przyjaciółkom wyjść z kłopotów finansowych, ponownie przywdziewa habit i zostaje nauczycielką muzyki w szkole.
17:50 Narzeczony mimo woli Margaret grozi deportacja, więc musi szybko wziąć z kimś ślub. Postanawia zaszantażować swojego asystenta.

FILM OBYCZAJOWY

20:00 Super niedziela z gwiazdami: Lodowy szlak Kierowca tira przyzwyczajony do lodowych szlaków staje na czele misji ratunkowej. Aby ocalić uwięzionych górników, jego ekipa musi pokonać zamarznięty ocean.
22:15 Furia
01:00 Intruz
03:05 Zobacz to! Blok powtórkowy: Taki jest świat - program informacyjny prod. Polska
04:00 Szalone fabryki polskiej muzyki!
05:00 Rodzinny interes - serial obyczajowy prod. Polska

TVN 7

05:05 Szkoła - program obyczajowy
06:05 Wiza na miłość
07:00 Tom i Jerry Show - animacja animowany
07:35 Wehikuł czasu - film S-F, USA, 2002, reż. Simon Wells, wyk. Guy Pearce, Mark Addy, Phyllida Law, Sienna Guillory, Orlando Jones, Samantha Mumba, Jeremy Irons
09:35 Ukryta prawda - program obyczajowy
14:40 Ocean's Thirteen - film sensacyjny, USA, 2007, reż. Steven Soderbergh, wyk. George Clooney, Brad Pitt, Matt Damon, Andy Garcia, Al Pacino Elliott Gould, Don Cheadle, Casey Affleck, Scott Caan, Bernie Mac, Carl Reiner
17:20 Fantastyczne zwierzęta: Zbrodnie Grindelwalda - film

FILM SENSACYJNY

20:00 Za szybcy, za wściekli - film sensacyjny, USA, Niemcy, 2003, reż. John Singleton, wyk. Paul Walker, Tyrese Gibson, Eva Mendes, Cole Hauser, James Remar, Devon Aoki
22:30 Wieczór gier - film komedia, USA, 2018, reż. John Francis Daley, Jonathan Goldstein, wyk. Jason Bateman, Rachel McAdams, Kyle Chandler, Sharon Horgan, Billy Magnussen
00:20 Krwawa układanka - serial, USA
03:25 Druga strona medalu - talk show

TV 4

06:00 Wspaniali ludzie **06:30** Mroczne tajemnice templariuszy **07:30** Jezus i jego życie **08:30** Galileo **10:35** Karate Kid 3 - USA, 1989, reż. Avildsen John G., wyk. Macchio Ralph, Morita Pat, Lively Robyn, Ian Griffith Thomas, Martin Kove, Sean Kanan Familijny/akcja. Trzecie spotkanie z parą sympatycznych bohaterów: Danielem, amerykańskim nastolatkiem o przydomku i jego nauczycielem Miyagim - japońskim mistrzem sztuki walki. **12:55** Bliźniacy **15:20** Czego dusza zapragnie **17:00** Łowcy Skarbów. Kto da więcej **20:00** Lwie serce **22:25** Wzgórza mają oczy 2 - USA, 2007, reż. Weisz Martin, wyk. Michael McMillian **00:05** Nowe wierzenia i stare sekty

TV Trwam

10:40 Fatimskie orędzie nadziei **11:35** Życiu powiedzmy TAK **12:00** Anioł Pański z Ojcem Świętym Franciszkiem **12:15** Papież Polak do Rodaków **13:00** Lalka **14:15** Tajemnice Krzywego Lasu **14:35** Pielgrzym Miłości **15:00** Wieś - to też Polska **16:00** Informacje dnia **16:10** Koncert życzeń **16:45** Filmowe życiorysy. Biegnę całym swoim sercem **17:00** Gorzkie Żale **17:30** Sól Ziemi **17:55** Poczet Wielkich Polaków **18:00** Anioł Pański **18:05** Informacje dnia **18:15** Rozmowy niedokończone **19:25** Święty na każdy dzień **19:30** Moja katolicka rodzina **20:00** Informacje dnia **20:20** Różaniec **20:50** Myśląc Ojczyzna **21:00** Informacje dnia **21:40** Retrospekcja **21:45** Stan Bezpieczeństwa Państwa **21:55** Święty na każdy dzień

eprasa.pl 01d9b41ba4

ROZRYWKOWE TO i OWO nr 304

Redaguje: Władysław Firlik

1. BĄDŹMY ZDROWI

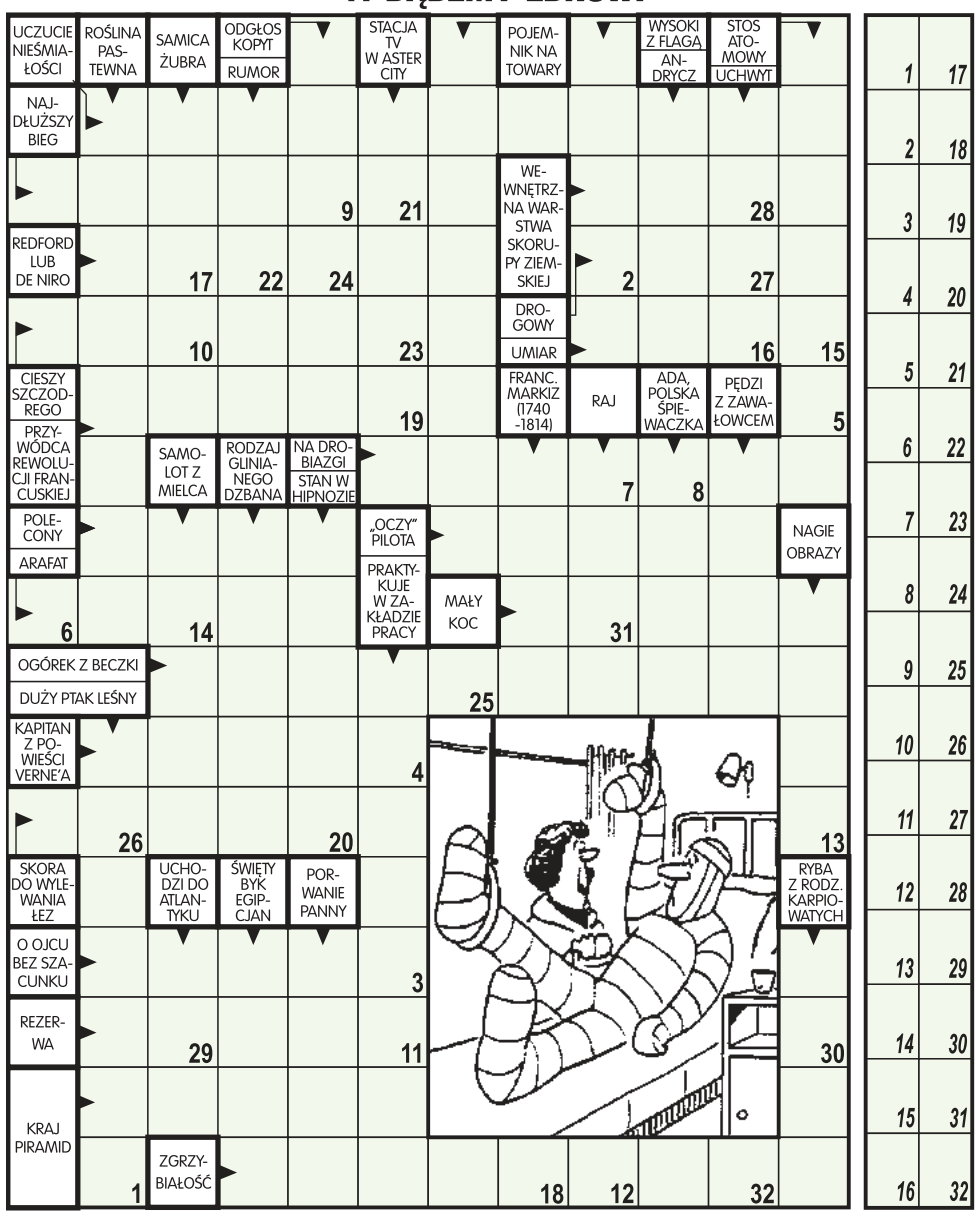

Litery z pól ponumerowanych od 1 do 32 utworzą pytanie żony.

2. KRZYŻÓWKA PRZERYWNIKOWA

POZIOMO: **1)** kołowrót do zawijania lin, **4)** naftowa, **7)** statek Jazona, **10)** lodowy osad, **12)** między Azją a Europą, **13)** szczególne wykrywanie bogactw naturalnych, **17)** protestant, **19)** egzotyczna roślina o leczniczym korzeniu, **22)** krople na czole, **24)** chęć, **25)** wywabiacz plam, **26)** bryka, **27)** głos kobiecy, **28)** zaleta, **29)** nasyp, **30)** założyciel Krakowa, **31)** jednostka natężenia elektrycznego, **33)** stolica Jordanii, **34)** płynie przez Cieszyn, **35)** cel mahometańskich pielgrzymek, **36)** imię Paderewskiego.

PIONOWO: **1)** warkocz peruki, **2)** ligatura, **3)** do pieczętowania, **4)** brat Lecha i Czecha, **5)** dumny ptak, **6)** zawartość kruszcu w monecie, **8)** opanowanie, **9)** kuka, **11)** w oku, **14)** wojskowy policjant, **15)** w wywiadzie, **16)** coś doskonałego, **18)** hiszpański parlament, **20)** kiełbasa z osła, **21)** pierwiastek dziedziczenia, **23)** na głowie papieża, **29)** słoik, **32)** wymarły ptak.

3. REBUS

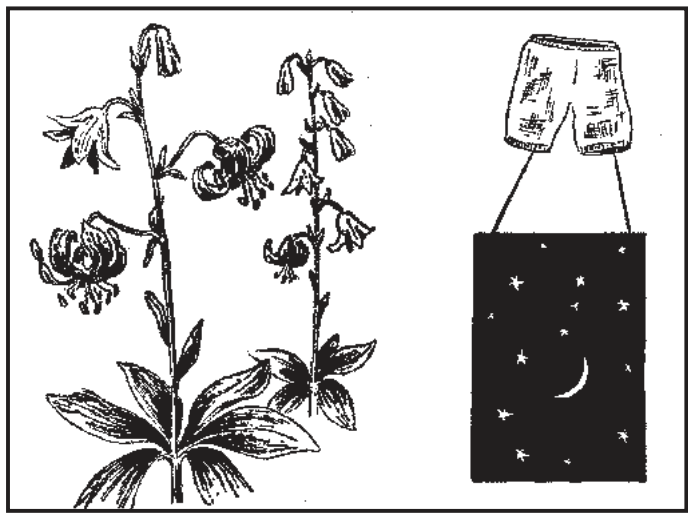

Początkowe litery: Z. G. N. B.

4. KALAMBUR

Tymotce sprzeciw - kwas płytki żre ci.

5. HOMONIM (2x)

Na wczasach niedaleko _ _ _ _ _ _ _ _ _ ,
gdzie wydobywał z morza _ _ _ _ _ _ _ _ ,
po złapaniu do _ _ _ _ _ / _ _ _ _ ,
poderwał go, aż pękły _ _ / _ _ _ _ _ _ .

6. WYTĘŻ WZROK

Podaj nazwy przedmiotów, które występują we wszystkich czterech powyższych zestawach.

7. KRZYŻÓWKA OD A DO Z

Każdy odgadywany wyraz (w nawiasach liczby liter) zaczyna się literą poprzedzającą jego określenie. Litery z pól zaznaczonych (rzędami) utworzą rozwiązanie.

A) syn Zeusa i Latony (6),
B) ojciec cielaka (5),
C) sierpowy (4),
D) dopływ Missouri (6),
E) myśli o seksie (8),
F) krzew, którego kwiaty rozwijają się przed liśćmi (8),
G) wymiar urządzenia (7),
H) szampański (5),
I) chińska rzeka (5),
J) komisja (4),
K) kolba kukurydzy (6),
L) na czele wyścigu (5),
Ł) dziecko klępy (6),
M) oddziela zatokę od morza (8),
N) martwa (6),
O) resztka świecy (6),
P) napór (6),
R) łoskot (5),
S) niejedna w klaserze (5),
Ś) węgierka (6),
T) ewolucja narciarska (8),
U) mocznica (6),
W) sklepowe okno (7),
Z) skok w dół (6).

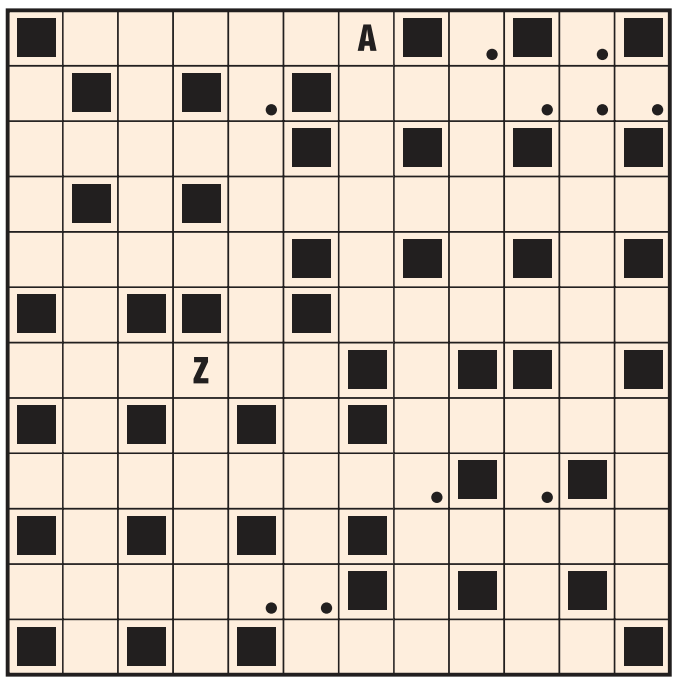

8. WIRÓWKA OBRAZKOWA

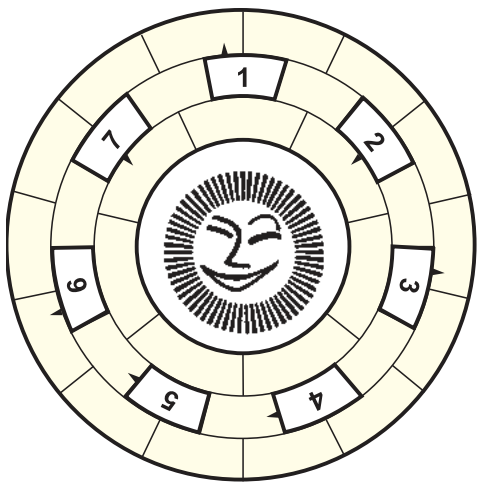

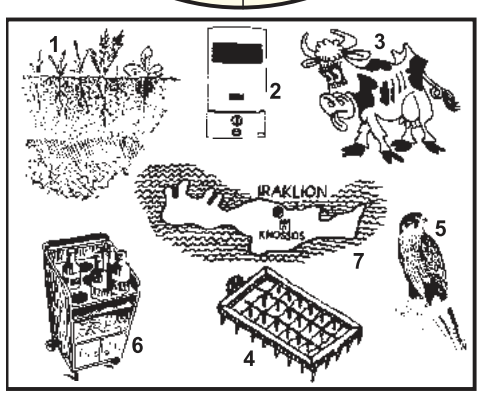

Wpisz do diagramu prawoskrętnie wszystkie nazwy rysunków tak, aby bezbłędnie powstało rozwiązanie tego zadania.

9. ALGEBRAF

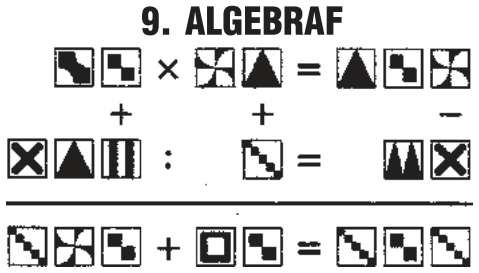

Wiedząc, że jednakowym symbolom odpowiadają jednakowe cyfry, a różnym symbolom - różne cyfry, należy wykonać działania matematyczne. W zadaniu nie występuje cyfra: 8.

10. KALAMBUR

Chcecie to wierzcie, chcecie nie wierzcie, kiedyś widziałem, jak w pewnym mieście przed sklepem grupa się zatrzymuje, wchodzi i piękne futro kupuje.

11. KALAMBUR

Popielato przędzie, zatem musi być chronionym kwiatem.

12. PALINDROM

Za króla Sasa - hulaj dusza: pij, jedząc _ _ _ / _ / _ _ _ popuszczaj.

ROZRYWKOWE TO i OWO
KUPON - 304

eprasa.pl 01d9b41ba4

SABIX
DORADZTWO i SZKOLENIA
- Szkolenia BHP
- Szkolenia z pierwszej pomocy
- Kursy obsługi wózków widłowych
- kursy obsługi suwnic, nożycówek, wciągników
tel. 604-984-167 biuro@sabix.pl

OGŁOSZENIA DROBNE
do bieżącego numeru przyjmujemy
DO PONIEDZIAŁKU
do godziny 12:00.

INTER CARS
Filia Legionowo
ul. Zegrzyńska 4
tel.: 22 767 53 80
tel.: 22 767 53 89
INTERCARS.COM.PL

ZGŁASZANIE AWARII I USZKODZEŃ ORAZ BIEŻĄCE INFORMACJE O AWARIACH I PRACACH PLANOWYCH

TEL. **991**

PGE Dystrybucja S.A Oddział Warszawa RE Legionowo
zawiadamia, że planowana jest przerwa w dostawie energii elektrycznej dla odbiorców zamieszkałych:

POWIAT LEGIONOWSKI

Data	gmina, miejscowość nazwy i zakres numerowy ulic	Numery i nazwy stacji	Wyłączenia w godzinach
22.02.2023	Olszewnica Stara ul. Warszawska od 116A do 116Z ul. Leśna 7, 7A	04-1803 (OLSZEWNICA STARA)	09:00-13:00
23.02.2023	Jadwisin ul. Nad Wąwozem ul. Jabłoniowa 2, 2j, 2k, 2n, 3, 3A, 5, 5A	04-0389 (JADWISIN 3)	11:00-15:00
28.02.2023	Jachranka ul. Dosińska od 36 do 36O	04-0441 (JACHRANKA NOWA)	09:00-13:00

POWIAT NOWODWORSKI

Data	gmina, miejscowość nazwy i zakres numerowy ulic	Numery i nazwy stacji	Wyłączenia w godzinach
23.02.2023	Dębina ul. Cedrowa 1, 3, 6, 9, 11 ul. Dębowa 10, 14, 16, 19, 22, 19A ul. Jeziorna 4, 7, 31, 35 ul. Łąkowa 3, 7, 12, 17, 19, dz. 404/1 ul. Pańska od 6 do 125 ul. Polna 3, 5, 8, 9, 11 ul. Sasanki 2, 4 ul. Tęczowa 7, dz. 269/5, 378/4, 430/28, 402/1 ul. Cicha 4, 5A, 6, 7, 12 ul. Fortowa 4, 5, 6, 7, 53, 63 ul. Leśna 7, 15, 19 ul. Park Leśny 4, 5 ul. Spacerowa 3, 5, 7, 8, 9, 10, 10A, 11, 12, 13, 14, 16, 18, 20, 20A, 23, 25, 26, 27, 30, 31, 31A, 32, 33, 36, 37, 39, 42, 43, 47 ul. Warszawska 108, 130 Kazuń Nowy Dz. nr. 118/1, 119/6, 119/10, 120, 121/1, 121/4, 121/5, 124/2 ul. Główna 4A, dz.46/8, dz.13/2 ul. Długa 173C ul. Ordona 6, 10, 15, 16, 17, 31, 35, 37, Przepompownia ul. Saperów 3 ul. Fort Ordona 6, 8, Stadnina Koni Kazuń Polski ul. Jeziorna 112A	04-1350 (KAZUŃ NOWY 2), 04-1053 (DĘBINA 3), 04-0589 (DĘBINA GS), 04-0072 (KAZUŃ FORT ORDONA), 04-0259 (KAZUŃ SKRZYŻOWANIE), 04-0763 (KAZUŃ NOWY FORTY), 04-1091 (DĘBINA DZIAŁKI), 04-1340 (DEBINA)	08:00-10:00
24.02.2023	Dębina ul. Cedrowa 1, 3, 6, 9, 11 ul. Dębowa 10, 14, 16, 19, 22, 19A ul. Jeziorna 4, 7, 31, 35 ul. Łąkowa 3, 7, 12, 17, 19, dz. 404/1 ul. Pańska od 6 do 125 ul. Polna 3, 5, 8, 9, 11 ul. Sasanki 2, 4 ul. Tęczowa 7, dz. 269/5, 378/4, 430/28, 402/1 ul. Cicha 4, 5A, 6, 7, 12 ul. Fortowa 4, 5, 6, 7, 53, 63 ul. Leśna 7, 15, 19 ul. Park Leśny 4, 5 ul. Spacerowa 3, 5, 7, 8, 9, 10, 10A, 11, 12, 13, 14, 16, 18, 20, 20A, 23, 25, 26, 27, 30, 31, 31A, 32, 33, 36, 37, 39, 42, 43, 47 ul. Warszawska 108, 130 Kazuń Nowy Dz. nr. 118/1, 119/6, 119/10, 120, 121/1, 121/4, 121/5, 124/2 ul. Główna 4A, dz.46/8, dz.13/2 ul. Długa 173C ul. Ordona 6, 10, 15, 16, 17, 31, 35, 37, Przepompownia ul. Saperów 3 ul. Fort Ordona 6, 8, Stadnina Koni Kazuń Polski ul. Jeziorna 112A	04-1350 (KAZUŃ NOWY 2), 04-1053 (DĘBINA 3), 04-0589 (DĘBINA GS), 04-0072 (KAZUŃ FORT ORDONA), 04-0259 (KAZUŃ SKRZYŻOWANIE), 04-0763 (KAZUŃ NOWY FORTY), 04-1091 (DĘBINA DZIAŁKI), 04-1340 (DEBINA)	12:00-14:00
27.02.2023	Szczypiorno 1, 1A, 2, 2A, 3, 4, 4A, 4b, 5, 6, 7, 8, 9, 10, 10A, 13, 16, 16A, 19, 20, 20A, 21A, 22, 23, 23A, 24, 25, 26A, 27, 28, 29, 30, , 30A, 31B, 32, 32B, 33, 33A, 34A, 35, 36, 39, 39A, 40, 41, 41A, 42, 43, 44A, 45, 45, 46, 47, 48, 49, 51, 52, 53 A, 54, 55, 58, 61 63, 64, 65, 66, 67, 68, 69, 70, 71, 73, 85, dz. 157/13, 143, dz.28/1, dz.62/1, dz.147/2, dz.182/5, 257/10, 257/9, 257/8, 257/7, 257/6, 257/5, 257/4, 257/3, 257/2, 257/1, dz. 157/13, dz.3/3, dz.17, dz.19/7, dz.19/10, dz.28/2 ul. Słowiańska 25A, 50, 58A Goławice Drugie ul. Szczypiorna 11, 12, 22, 55, 56, 57, 59 Śniadówko dz.151/6 Wymysły 34B, 36, 39, 40A, 40C, 41, 42, 43, 44, 45, 45A, 45C, dz.7, dz.21/4, dz.26 ul. Dzikiej Róży ul. Porzeczkowa ul. Limonkowa	04-0767 (SZCZYPIORNO 1 OŚR. CAMPINGOWY), 04-1468 (SZCZYPIONO 4), 04-1165 (SZCZYPIORNO DZIAŁKI 2), 04-1071 (SZCZYPIORNO-DZIAŁKI), 04-0103 (SZCZYPIORNA), 04-0253 (WYMYSŁY 3), 04-0175 (SZCZYPIORNA 2), 04-0176 (SZCZYPIORNA 3)	09:00-13:00
28.02.2023	Kazuń Nowy ul. Warszawska 166, 170, 178, 188 ul. Rekreacyjna 1, 7 ul. Grunwaldzka 10, 20, 22, 30, dz.191/2 ul. Ordona 25A	04-1350 (KAZUŃ NOWY 2)	09:00-13:00

Przerwy w dostawie energii elektrycznej spowodowane są koniecznością przeprowadzenia prac konserwacyjnych na urządzeniach energetycznych, za niedogodności przepraszamy

PRACA

dam pracę

- **DEKARZA POMOCNIKA DEKARZA zatrudni stabilna firma z tradycją praca na terenie Legionowa i okolic ... 451605208 biuro@adrosc.pl**
  LEG 52870
- Stanisławów Pierwszy. Jedna zmiana. Montaż wiązek kablowych. Również osoby z niepełnosprawnością. 734 108 163
  LEG 52871
- Zatrudnię stolarza z doświadczeniem przy produkcji i montażu mebli kuchennych, biurowych, sklepowych, szaf. Stała praca, ZUS +ubezpieczenie grupowe. Bardzo dobre warunki pracy. Wynagrodzenie 23-30 zł/godz. na rękę. Meblomar- Pułtusk 604358586 meblomargm@wp.pl
  PUL 52879

szukam pracy

- Chętnie podejmę się mycia okien, Legionowo i okolice, tel. 515949526
  LEG 52875
- Dyplomowany ogrodnik podejmie pracę przy pielęgnacji ogrodów 602234237
  LEG 52853
- Sprzątanie mieszkań, domów, mycie okien, mam wieloletnie doświadczenie, rozważę również inne propozycje 506757853
  LEG 52852

AUTO-MOTO

sprzedam

- KUPIĘ KAŻDE AUTO OSOBOWE DOSTAWCZE BUSY MOTORY SKUTER QUADY KAMPERY ORAZ PRZYCZEPY CAMPINGOWE NATYCHMIASTOWY ODBIÓR SZYBKA WYCENA NAJLEPSZE CENY NA RYNKU ZAŚWIADCZENIA DO KASACJI MOGĄ BYĆ BEZ OPŁAT I Z OPŁATAMI SKORODOWANE NIE NA CHODZIE ORAZ ŁADNE I W PEŁNI SPRAWNE 507-188-144
  LEG 52818
- Mercedes 308D na części 660546147
  NDM 52849

kupię

- Kupię przyczepkę Niewiadów do 500kg tel. 501684022
  LEG 52889

EDUKACJA

korepetycje

- **Doświadczony nauczyciel matematyki - szkoła podstawowa, ponadpodstawowa- skutecznie 506710424**
  LEG 52800
- Matematyka: szkoła podstawowa, liceum, matury. Legionowo, tel. 22 774 56 94
  LEG 52878

TURYSTYKA

USŁUGI

remont i budowa

- Cyklina bezpyłowa, układanie 602 523 096
  LEG 52805
- **Docieplanie Budynków Szybko Tanio Solidnie 502 053 214**
  PUL 52814
- **Glazura solidnie 602670035**
  NDM 52841
- Gładzie gipsowe, malowanie, kompleksowe i solidne wykonanie 723617447
  LEG 52867
- Malowanie, tapetowanie, remonty, osobiście 694065757
  LEG 52817

ZŁOTA RĄCZKA - usługi budowlane, hydrauliczne, elektryka, mniejsze i większe remonty. Szybko, tanio i solidnie. Referencje. 735953829
LEG 52638

ogrodnicze

- Wycinka drzew metodą alpinistyczną, sekcyjna wycinka drzew, przycinanie, prześwietlanie koron drzew, usuwanie martwych drzew, gałęzi, konarów, usługi rębakiem, zrębkowanie gałęzi oraz wywóz urobku
  Z PODNOŚNIKA, MIEJSCA TRUDNO DOSTĘPNE, PROFESJONALNIE
  698-991-470
  LEG 52579

inne

- Elektryk - złota rączka 515010373
  LEG 52833

Wynajem i usługi podnośnikiem koszowym. Tel. 602 86 57 86, www.robert.media.pl
LEG 52596

Informacja
o wywieszeniu wykazu nieruchomości przeznaczonych do oddania w dzierżawę

WÓJT GMINY LEONCIN

działając zgodnie z art. 35 ust.1 ustawy z dnia 21 sierpnia 1997 r. o gospodarce nieruchomościami (Dz.U. z 2021 r. poz. 1899) informuje, że

1) w dniu 20.02.2023 r. w Urzędzie Gminy Leoncin przy ul. Partyzantów 3 został wywieszony do publicznej wiadomości, na okres 21 dni tj. do dnia 13.03.2023 r., wykaz nieruchomości przeznaczonych do oddania w dzierżawę. Wykaz obejmuje nieruchomość stanowiącą część powierzchni dachu (4m2) i część powierzchni masztu na budynku szkoły w Górkach, przeznaczoną do wydzierżawienia w drodze bezprzetargowej na rzecz dotychczasowego dzierżawcy,

2) w dniu 20.02.2023 r. w Urzędzie Gminy Leoncin przy ul. Partyzantów 3 został wywieszony do publicznej wiadomości, na okres 21 dni tj. do dnia 13.03.2023 r., wykaz nieruchomości przeznaczonych do sprzedaży. Wykaz obejmuje nieruchomość gruntową położoną w obrębie Michałów, działka nr 86/23, o pow. 0,1937 ha, przeznaczoną do wydzierżawienia w drodze bezprzetargowej na rzecz dotychczasowego dzierżawcy,

Szczegółowe informacje można uzyskać w Urzędzie Gminy pok. nr 15 tel. (22) 785-65-82; 785-66-00 wew. 14.

Wójt Gminy
/-/Adam Mirosław Krawczak

BIZNES

NIERUCHOMOŚCI

sprzedam mieszkanie

- Legionowo Piaski, M3, parter, 40m2, widna kuchnia, 365 tys., tel. 602222431
  LEG 52881
- L-wo ul. Zegrzyńska, M3, parter z ogródkiem i balkonem 602222431
  LEG 52883

sprzedam dom

- Gąsocin, 50m2, działka 600m2, cena 200 tys. do negocjacji 602222431
  LEG 52887
- L-wo, 220m2, działka 850m2, dom dwudziestoletni, murowany, wszystkie media 602222431
  LEG 52884
- Nowy Dwór Maz., dom w stylu japońskim, przy trasie, 700m2, działka 6400m2, tel. 602222431
  LEG 52880

sprzedam działkę

Działki budowlane gmina Serock (Dębe, Izbica, Wola Smolana), bezpośrednio 604795774
LEG 52876

- Jabłonna - 1200m2, 1500m2, Chotomów - 1300m2; pod bliźniaki 602222431
  LEG 52885
- Janopol k. Nowego Miasta, pod domki rekreacyjne, 13 500m2, prąd, cena 30zł/m2, tel. 602222431
  LEG 52886
- Rajszew, 1000m2, budowlana, zbrojona 693831282
  LEG 52877

- Sprzedam działkę budowlaną w Chotomowie 4651 m 2, dojazd od ul. Gdańskiej. Działka objęta jest planem zagospodarowania przestrzennego. Teren ten jest oznakowany MN - dopuszczona jest zabudowa mieszkaniowa jednorodzinna, domy wolnostojące i bliźniacze, dopuszczona jest również działalność usługowa, nie uciążliwa dla środowiska. Na działce są młode drzewka (samosiejki) i kilka starszych dębów i sosen. Można zbierać prawdziwki. Działka od strony wschodniej sąsiaduje z łąką. Położenie, drzewa i rozmiar terenu dają tu przyjemne poczucie bycia na uboczu, w przyrodzie; a jednocześnie stacja, usługi, czy inne domy mieszkalne są bardzo blisko. Do stacji kolejowej 10 min. piechotą lub 3 min. samochodem. Do Warszawy 35min. samochodem. Do Jeziora Zegrzyńskiego 20min samochodem. Cena 280 zł za m2
  Tel 502055002
  LEG 52775
- Sprzedam działkę nr 367/2 w Wieliszewie o pow. 1418m2, ogrodzona, prąd, możliwość podłączenia mediów, cena 560 tys. zł tel. 602186925
  LEG 52851
- Wieliszew, 1409m2, cena do uzgodnienia 602222431
  LEG 52882

kupię nieruchomość

- Kupię za gotówkę mieszkanie do remontu w Nowym Dworze Mazowieckim do 45m2 tel. 605-325-056
  NDM 52741

do wynajęcia

- Do wynajęcia piwnice przy ulicy Rynek w Legionowie. Lokal użytkowy w bardzo dobrej lokalizacji. Klimatyczna piwnica (dwa poziomy) – łączna powierzchnia ok 80 m2 – w centrum Legionowa przy historycznym rynku. W lokalu funkcjonował pub i do tego przeznaczenia jest przystosowany. W pomieszczeniu można również urządzić winiarnię, salon kosmetyczny, spa, kwiaciarnię. tel. 601 30 85 91 http://toiowo.eu/65962-2/
  LEG 52838
- Do wynajęcia w Pułtusku mieszkanie bardzo tanio 509661909
  PUL 52802
- Legionowo, 30m2, AGD, umeblowane 699973969
  LEG 52863
- **NDM lokal usługowy 110m2 na hurtownię lub działalność rzemieślniczą 22 775 23 81**
  NDM 52860

eprasa.pl 01d9b41ba4

TRANSPORT SANITARNY

SZAGMA

tel.503 921 900

transportszagma@gmail.com

PRZYCHODNIA DLA ZWIERZĄT

lek. wet. MIROSŁAW KADO
specjalista
chorób psów i kotów

ŁAJSKI ul. Nowodworska 93
tel.(cały czas) 22 782 22 82
602 237 021

RENTGEN CYFROWY, USG, EKG
LASER, ANALIZY KRWI,
CHIRURGIA, KRIOTERAPIA,
ULTRADŹWIĘKOWE USUWANIE KAMIENIA
WYDAWANIE PASZPORTÓW, CHIPY

KUPON NA DROBNE ZA 1 GROSIK

WYPEŁNIJ DRUKOWANYMI LITERAMI WPISUJĄC W KRATKĘ JEDNĄ LITERĘ ROBIĄC ODSTĘP MIĘDZY WYRAZAMI

☐ SZUKAM PRACY

☐ ODDAM ZA DARMO

1. Wypełniony kupon prosimy przynieść do biur ogłoszeń tygodników: Mazowieckie To i Owo, Lokalna, Tygodnik Nowodworski, Tygodnik Pułtuski.
2. Kupon bez pełnych, czytelnych danych zlecającego jest nieważny.
3. Redakcja nie odpowiada za treść ogłoszeń.

Zlecający
(Tylko do wiadomości redakcji)

imię

nazwisko

ulica

numer domu

kod, miejscowość

podpis

KUPON JEDNORAZOWY

poszukuję do wynajęcia

■ 23-latek poszukuje pokoju lub niedrogiego mieszkania. Legionowo i okolice. 786 846 259
LEG 52799

inne

DMK NIERUCHOMOŚCI

■ Sprzedajesz lub kupujesz mieszkanie? Zgłoś się do nas. Zapewniamy kompleksową obsługę. Pomagamy w uzyskaniu kredytu.

784-611-270, 605-325-056
NDM 52475

ZWIERZĘTA

na 4 łapy

■ Pies Kleks to średniej wielkości 2-latek znaleziony 15.02.2023 we wsi Białebłoto-Kobyla w gm. Brańszczyk. Bardzo wychudzony chłopak długo się błąkał. Psiak jest ostrożny w stosunku do człowieka. Potrzebuje czasu i dużo odpoczynku, aby nabrać sił. Kogo Pan Kleks? Tel: 795 845 242 fundacjapsom.pl
NDM 52891

■ Psiak Bąbel to nieduży 3-latek z pięknym, puszystym futerkiem. Chłopak potrzebuje kochającego i spokojnego domu. Jest przyzwyczajony do wygód i spacerów na smyczy. Kto pokocha Bąbelka? Tel: 795 845 242 fundacjapsom.pl
NDM 52892

■ Psiak Noks to niewielki 3-latek (8,6 kg) znaleziony 15.02.2023 we wsi Białebłoto-Kobyla, gmina Brańszczyk. Spokojny chłopak podchodzi do ludzi z rezerwą, gdy zaufa, merda ogonem i poddaje się głaskom. Noks tęskni. Tel: 795 845 242 fundacjapsom.pl
NDM 52890

OGŁOSZENIA DROBNE
do bieżącego numeru przyjmujemy
DO PONIEDZIAŁKU
do godziny 12:00.

UROCZYSTOŚCI

organizacja imprez

■ Parodysta, wodzirej, konferansjer, animator kultury, półfinalista programu „Mam talent" - tanio, solidnie - Legionowo i okolice 791833101
LEG 52868

RESTAURACJA LEGIONOWSKA

■ **RESTAURACJA LEGIONOWSKA; chrzciny, komunie, stypy, urodziny, uroczyste obiady, romantyczne kolacje, catering. Tel. 505-360-809, www.legionowska.pl**
LEG 52607

MATRYMONIALNE

■ Pan 65+ poszukuje Pani 50-60 lat, tel. 509302584
LEG 52888

KOMUNIKATY

RÓŻNE

■ **Dam mieszkanie w Legionowie za opiekę tel. 502029326**
LEG 52848

■ Sprzadam styropian 602234237
LEG 52854

■ **Sprzedam fortepian Małecki i saksofon Tenor Bisher 697422627**
LEG 52859

FOTO -TANIO- VIDEO
www.foto-legionowo.pl

OGŁOSZENIA DROBNE
do bieżącego numeru przyjmujemy
DO PONIEDIZŁKU
do godziny 12:00.

AUTO NAPRAWA
• MECHANIKA • GEOMETRIA • CZĘŚCI
• WYWAŻANIE KÓŁ • KLIMATYZACJA
Adam Szczypkowski
05-110 JABŁONNA ul. WYGONOWA 1
pn.- - pt.: 8.00 - 17.00
☎605 94 91 91
022 782 49 10

Rolety,Verticale,Moskitiery
tel. 608 682 772
Pomiar i wycena Gratis!

WYCINKA DRZEW METODĄ ALPINISTYCZNĄ
- SEKCYJNA WYCINKA DRZEW
- PRZYCINANIE PRZEŚWIETLANIE KORONY DRZEW
- USUWANIE DRZEW GAŁĘZI KONARÓW MARTWYCH
- USŁUGI RĘBAKIEM , ZRĘBKOWANIE GAŁĘZI ORAZ WYWÓZ UROBKU
698 991 470
Z PODNOŚNIKA • MIEJSCA TRUDNO DOSTĘPNE • PROFESJONALNIE

BETON TOWAROWY
SPRZEDAŻ
601 779 779
beton towarowy wszystkich klas
beton mrozoodporny
beton wodoszczelny
DROGI I MOSTY KACZMARCZYK
Wytwórnia betonu i asfaltobetonu
Kacice 76, 06-100 Pułtusk
drogiimosty@drogiimosty.com.pl
drogiimosty.com.pl

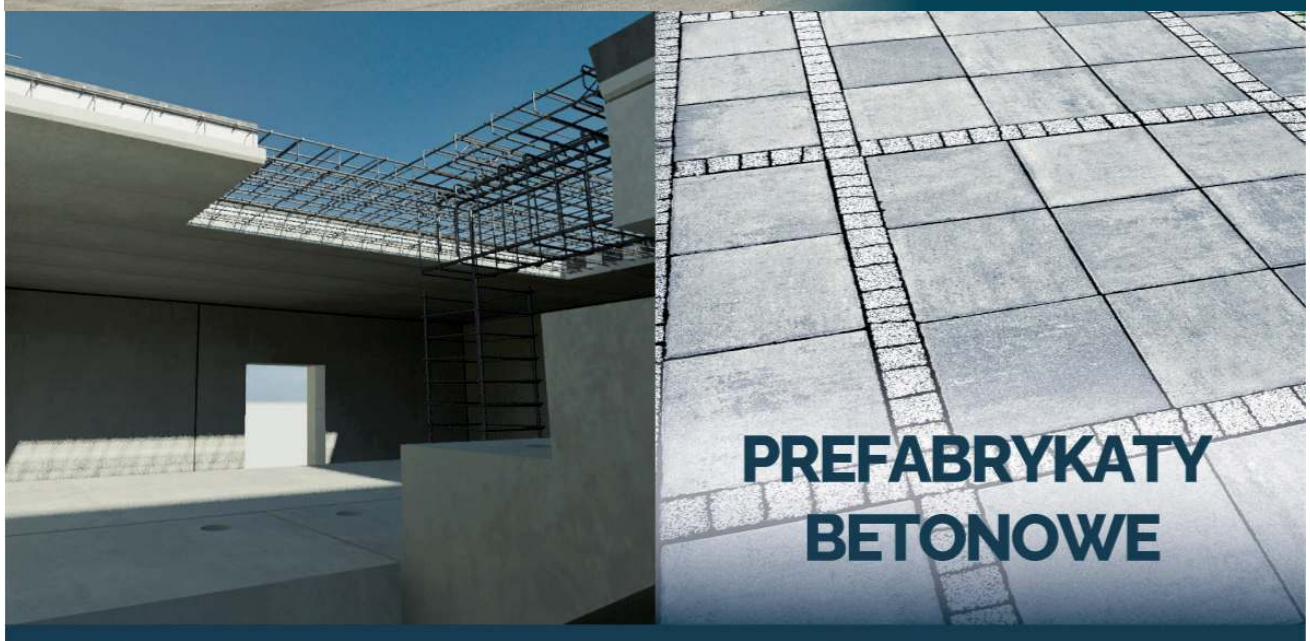

PREFABRYKATY BETONOWE

BUDOWNICTWO PREFABRYKOWANE
elementy ścienne i stropowe,
budownictwo jednorodzinne, wielorodzinne,
obiekty użyteczności publicznej i biurowe,
szybki czas realizacji inwestycji,
wysoka jakość i trwałość elementów

Szeroki wybór prefabrykatów betonowych w tym:
bloczki betonowe
elementy ogrodzeniowe
kostka brukowa

BRIX
Producent prefabrykatów betonowych
Kosewo 134, 05-190 Nasielsk
tel. 22 333 50 10
brix.net.pl

USŁUGI REMONTOWO-BUDOWLANE
Planujesz remont, wykończenie wnętrza?
Czekamy na Twój telefon!
Posiadamy długoletnie doświadczenie w pracach remontowo - budowlanych.
Wykonujemy: ścianki działowe, szpachlowanie, gładzie, malowanie, płytki, panele.
Solidne wykonanie i rozsądne stawki!
Tel. 665 527 683

eprasa.pl 01d9b41ba4

Najmłodsze dzieci są nawet 2-3 razy bardziej narażone na ciężki przebieg COVID-19

Najmłodsze dzieci są nawet 2-3 razy bardziej narażone na ciężki przebieg COVID-19 w porównaniu z grupą dzieci od 6 do 17 lat, w związku z czym częściej trafiają na leczenie do szpitala, a nawet na intensywną terapię - powiedziała PAP wirusolog prof. Agnieszka Szuster-Ciesielska

Ekspertka z Katedry Wirusologii i Immunologii UMCS w Lublinie zwróciła uwagę, że dzieci są mniej narażone na zgony z powodu COVID-19 niż osoby w starszych grupach wiekowych. Powołała się na dane CDC - amerykańskiej agencji rządowej ds. zdrowia publicznego, z których wynika, że mniej, niż jeden procent wszystkich zgonów z tego powodu, w Stanach Zjednoczonych dotyczy osób poniżej 18 roku życia.

„Co prawda, ten procent może nie budzić aż tak wielkiego poczucia niepokoju, ale jak przełoży się to na konkretne liczby, okazuje się, że ponad 2 tys. dzieci zmarło tylko w USA z powodu COVID-19, z czego prawie 700 były to dzieci do 4. roku życia. Ponadto, liczba przyjęć dzieci do 4 r.ż. na Oddziały Intensywnej Terapii w USA jest większa, niż dla dzieci starszych i porównywalna do grupy wiekowej 45-54 lat" – podkreśliła prof. Szuster-Ciesielska.

Przywołała również statystyki z Wielkiej Brytanii, które wskazują, że najmłodsze dzieci są nawet 2-3 razy bardziej narażone na ciężki przebieg COVID-19 w porównaniu z grupą dzieci od 6 do 17 lat, w związku z czym częściej trafiają na leczenie do szpitala, a nawet na intensywną terapię.

Zapytana o przyczyny tego zjawiska wyjaśniła, że tuż po urodzeniu dzieci chronione są przez przeciwciała matki, o ile były one zaszczepione lub przechorowały COVID-19. „W ciągu sześciu miesięcy po urodzeniu dzieci mogą jeszcze być chronione przez przeciwciała matczyne, jednak później ta ochrona zanika. Jednocześnie układ odpornościowy dopiero się u nich rozwija, więc ta odpowiedź odpornościowa na wirusa jest słabsza" – podkreśliła ekspertka.

Zaznaczyła, że dopiero w wieku kilkunastu lat można mówić o dojrzałej odporności. „Im dziecko młodsze, tym ten układ jest mniej dojrzały i bardziej narażony na infekcje" – stwierdziła, dodając, że stąd statystyki o dużej liczbie infekcji u dzieci w wieku żłobkowym i przedszkolnym.

„Bardzo duże znaczenie w kształtowaniu naszego układu odpornościowego mają kontakty z drobnoustrojami, patogenami i antygenami zewnętrznymi – w ten sposób uczy się i zapamiętuje. Inaczej mówiąc, buduje swoją bibliotekę pamięci" – wyjaśniła prof. Szuster-Ciesielska.

Poproszona została też o odniesienie się do szczepień najmłodszych przeciwko COVID-19 w kontekście rosnącej liczby rodziców odmawiających obowiązkowych szczepień dzieci. „Liczba odmów znacząco wzrasta, w świetle tego nie należy się +dziwić+, że także szczepienia przeciwko COVID-19 nie cieszą się popularnością, bo przecież nie są obowiązkowe, a dobrowolne" – zwróciła uwagę, dodając, że nie ma aktualnych danych o liczbie zaszczepionych dzieci do 5. roku życia przeciwko COVID-19 w Polsce.

„W grudniu 2022 roku minister Adam Niedzielski poinformował o zakupie szczepionek dla dzieci w wieku 6 miesięcy – 4 lata w liczbie wystarczającej do zaszczepienia blisko 168 tys. dzieci" – uzupełniła.

Odnosząc się do skuteczności szczepień w przypadku dzieci od 6 miesiąca do 5 roku życia przekazała, że preparat firmy Pfizer daje skuteczność na poziomie około 50 proc., a szczepionka Moderny - do 70 proc. Jak podała, zdarzenia niepożądane są na podobnym poziomie, jak w innych grupach wiekowych - niewielkiego stopnia i przemijające.

Nawiązując do aktualnej sytuacji covidowej w Polsce poinformowała, że w prawie wszystkich województwach współczynnik reprodukcji wirusa wynosi powyżej jednego. „To wyraźnie wskazuje na rozprzestrzenianie się SARS-CoV-2" – dodała ekspertka.(PAP)

Nauka w Polsce, Gabriela Bogaczyk

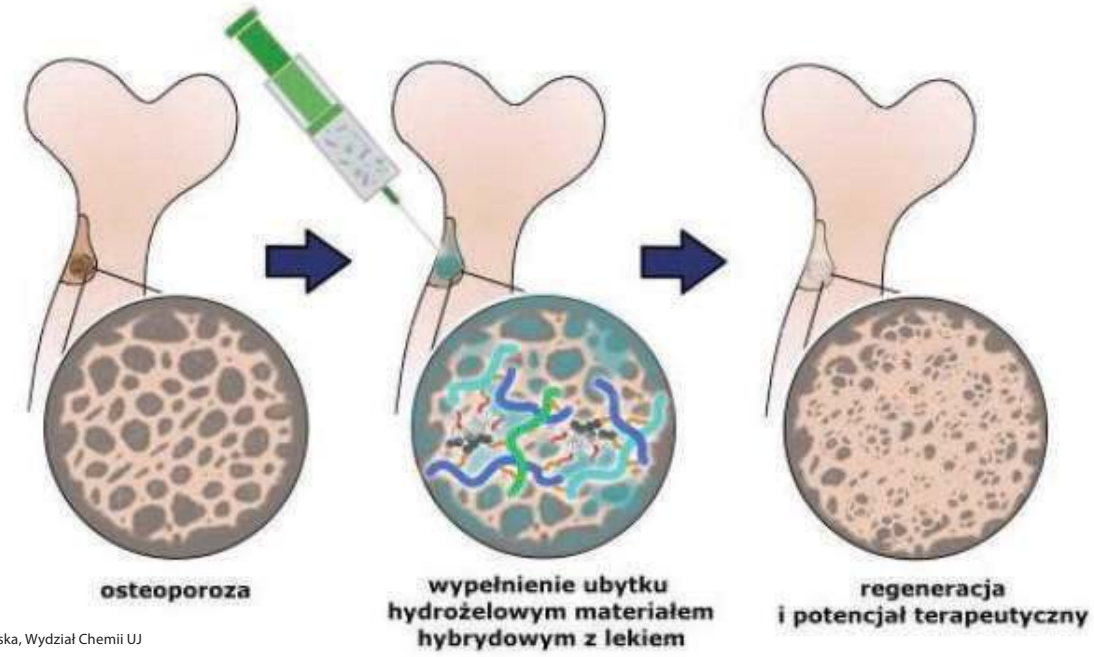

Fot. A.Gilarska, Wydział Chemii UJ

Polski wynalazek ma szansę zrewolucjonizować leczenie osteoporozy

Materiał, który nie tylko pomaga w odbudowywaniu niewielkich ubytków kostnych, ale też może służyć jako precyzyjny nośnik leków przeciwko osteoporozie opracowali naukowcy z Wydziału Chemii Uniwersytetu Jagiellońskiego

Jak podkreślają twórcy wynalazku, słowo „precyzyjny" jest niezwykle ważne w kontekście leków na osteoporozę, ponieważ środki te mają silne i bardzo dokuczliwe skutki uboczne. Opracowany przez zespół pod kierunkiem prof. dr hab. Marii Nowakowskiej materiał pozwala zaś dostarczać je wyłącznie w chore miejsca, co eliminuje konieczność praktykowanego do tej pory podawania ogólnoustrojowego.

Rusztowanie dla komórek kościotwórczych

Jak poinformowali pracownicy UJ w przesłanym PAP komunikacie, nowy materiał ma postać hydrożelu. Wstrzykuje się go w miejsce ubytku kości, gdzie następuje seria procesów związanych z sieciowaniem chemicznym, w wyniku czego hydrożel zestala się. Ze względu na swoją strukturę i skład materiał trwale przyczepia się do tkanki kostnej i pełni funkcję rusztowania, na którym w naturalnych procesach biologicznych tworzy się nowa tkanka kostna wypełniająca ubytek.

„Komponenty naszego hydrożelu naśladują naturalny skład tkanki kostnej - mówi dr hab. Joanna Lewandowska-Łańcucka, współtwórczyni wynalazku. - Wśród jego składników jest między innymi kolagen, kwas hialuronowy oraz chitozan, czyli polisacharyd o udowodnionych właściwościach antybakteryjnych, przeciwzapalnych i przeciwbólowych. Oprócz tego w jego skład wchodzi kluczowy składnik nieorganiczny - syntetyzowany przez nas układ cząstek krzemionki dekorowanych hydroksyapatytem, który w hydrożelu i projektowanej terapii pełni kilka istotnych i pożytecznych funkcji".

Jak tłumaczy, po wstrzyknięciu hydrożelu do organizmu jego składowe wiążą się ze sobą wiązaniami kowalencyjnymi, co pozwala mu zachować funkcjonalność, ponieważ nie ulega on niekontrolowanej degradacji.

„Wykorzystany w hydrożelu hydroksyapatyt w organizmach żywych stanowi główny, nieorganiczny budulec tkanki kostnej, wpływający na jej wytrzymałość. W naszym materiale pełni on analogiczną rolę - opowiada badaczka z UJ. - Minerał ten odpowiednio zagęszcza preparat, który po wstrzyknięciu łatwo przywiera do tkanki kostnej w miejscu ubytku i służy za podłoże dla osteoblastów (komórek kościotwórczych - przyp. PAP), które odbudowują kość".

Celowanie w punkt

To jednak, co podkreśla dr Lewandowska-Łańcucka, tylko mała część omawianej innowacji; poza wypełnianiem ubytków hydrożel ma bowiem jeszcze jedną, niezwykle ważną z punku widzenia leczenia osteoporozy, właściwość - może wiązać w sobie popularny lek przeciwko osteoporozie, czyli alendronian sodu. Dzięki takiemu rozwiązaniu uzyskuje się wielofunkcyjny materiał o dużym potencjale terapeutycznym.

Mało tego - specyficzny skład chemiczny hydrożelu umożliwia dostarczanie leku w ściśle określone miejsce, czyli w okolice chorych tkanek. Takie postępowanie ma dwie ogromne zalety: po pierwsze lek może być aplikowany w większych dawkach, co zwiększa efektywność terapii, a po drugie ominięcie innych układów naszego organizmu niweluje wiele skutków ubocznych, które w obecnych modelach terapii występują powszechnie.

Obecnie alendronian sodu podawany jest doustnie, przez co działa ogólnoustrojowo. Sam lek, choć jest dość skuteczny, wykazuje szereg skutków ubocznych. Z tego powodu drogą doustną nie można podawać go w dużych dawkach, więc w chorych miejscach osiągane są jedynie niskie jego stężenia, co obniża efektywność terapii - sprawia, że proces leczenia jest długotrwały i nie zawsze przynosi zadowalające rezultaty.

Autorzy omawianego wynalazku podkreślają, że od dawna kluczowym problemem w opracowywaniu nowych metod leczenia osteoporozy było wynalezienie czegoś, co pozwoli podawać leki miejscowo, dokładnie tam, gdzie jest to potrzebne, z pominięciem reszty organizmu. Gdyby dodatkowo lek uwalniał się stopniowo, a nie na raz, terapia stałaby się jeszcze skuteczniejsza.

I właśnie taki model działania udało się osiągnąć zespołowi z UJ. Wynalazek został już objęty ochroną patentową na terenie Polski i zagranicą.

Materiał dla reumatologów, ortopedów, neurologów i stomatologów

Na razie naukowcy testowali swój materiał na myszach. Badania wypadły bardzo obiecująco. Udało się wykazać, że hydrożel jest biokompatybilny w warunkach in vivo, że nie wywołuje efektu toksycznego oraz że w miejscu jego podania zachodzi naturalna angiogeneza, czyli powstają włosowate naczynia krwionośne. To ostatnie, jak podkreślają twórcy wynalazku, wskazuje na możliwość realnego wykorzystania tego materiału jako bazy dla odbudowujących się tkanek kostnych.

Zaletą hydrożelu jest również to, że ulega on naturalnej, stopniowej degradacji. Badania in vivo prowadzono przez 60 dni i jeszcze w ostatnim dniu eksperymentu widoczne były pozostałości materiału w miejscu jego podania. Dodatkowe testy in vitro potwierdziły zaś, że podawany za pośrednictwem hydrożelu lek – alendronian sodu – jest uwalniany do organizmu stopniowo, co może zwiększać skuteczność leczenia.

„Pierwsze testy hydrożelu na liniach komórkowych i modelach zwierzęcych wypadły bardzo obiecująco - podkreśla dr Gabriela Konopka-Cupiał, dyrektorka CITTRU - Centrum Transferu Technologii UJ. - Na razie planujemy przeznaczyć ten materiał do projektowania terapii mniejszych ubytków kostnych spowodowanych przede wszystkim osteoporozą, ale również różnego rodzaju urazami oraz ubytków, jakie powstają na przykład w wyniku operacji neurologicznych. Materiał powinien więc zainteresować szerokie grono lekarzy reumatologów, ortopedów, jak również neurologów i stomatologów".

Obecnie zespół naukowy poszukuje możliwości współpracy z inwestorami, którzy zaangażowaliby się w dalszy rozwój wynalazku, czyli m.in. ostateczne testy toksykologiczne, badania na większych niż myszy zwierzętach oraz badania kliniczne na ludziach. Konieczne będzie również określenie optymalnych stężeń alendronianu sodu dla uzyskania jak najlepszych rezultatów terapeutycznych.

Twórcy nie zaprzestają także prac nad dalszymi modyfikacjami struktury hydrożelu, by zwiększyć możliwości zarządzania przyszłymi planami leczenia osteoporozy. Przykładowo: pewne modyfikacje krzemionki wykorzystywanej do produkcji tego materiału pozwalają wiązać w nim kilkukrotnie większą ilość leków i spowalniać proces uwalniania leku, co wydłuża czas jego działanie.

„To oznacza, że w przyszłości lekarze będą mogli precyzyjnie projektować zarówno moc, jak i czasochłonność terapii, w zasadzie całkowicie eliminując skutki uboczne, jakie niesie z sobą ogólnoustrojowe podawanie leku" - cieszy się dr Lewandowska-Łańcucka.(PAP)

Nauka w Polsce, Katarzyna Czechowicz

CENTRUM MEDYCZNE
GABINTER
ul. Krasińskiego 64, 05-120 Legionowo
GODZINY OTWARCIA:
Poniedziałek - Piątek 9-20
Sobota 10-15
Gabinter.pl
LEKARZE SPECJALIŚCI
• Interna i Medycyna Pracy
• Ortopedia i Traumatologia
• Ortopedia Dziecięca (badania preluksacyjne)
• Kardiologia
• Chirurgia
• Dermatologia
• Chirurgia Plastyczna
• Neurochirurgia
• Radiologia
• Rehabilitacja
• Pobrania Krwi
• Szczepienia na COVID-19 (4 dawka już dla osób 60 plus)
REJESTRACJA
tel: 22 774 09 66 tel: 737 144 444

eprasa.pl 01d9b41ba4

Jak rzucić palenie i ofiarować walentynkowy prezent ukochanej osobie oraz własnemu zdrowiu

Determinacja, by zadbać o swoje zdrowie, noworoczne postanowienie, czy chęć sprawienia ukochanej osobie walentynkowego prezentu. Co może pomóc w rzuceniu palenia?

Nie zawsze porzucenie nałogu z dnia na dzień przychodzi łatwo. Alternatywą mogą być papierosy elektroniczne i podgrzewacze tytoniu, które nie wydzielają nieprzyjemnego zapachu, a w dodatku według kilkudziesięciu badań międzynarodowych są mniej szkodliwe dla naszego zdrowia. Podgrzewacz tytoniu nie spala, a – jak sama nazwa wskazuje - podgrzewa tytoń, dzięki czemu palący ma porównywalne doświadczenie do tradycyjnego palenia. Urządzenie to wytwarza aerozol zawierający o ok. 95 proc. mniej szkodliwych substancji, niż dym z papierosa. Na rynku można wybierać spośród różnych dostępnych opcji, a do najnowszych rozwiązań tego typu należy np. podgrzewacz glo new heating technology.

Kilka lat temu Amerykańska Agencja ds. Żywności i Leków (FDA) oświadczyła, że najbardziej szkodliwe jest dostarczanie nikotyny do organizmu w formie dymu papierosowego. W sukurs FDA idą w ostatnich latach takie kraje, jak Nowa Zelandia, Kanada, Wielka Brytania, czy Japonia – ich agendy rządowe oficjalnie komunikują o stosowaniu alternatywnych dla papierosów wyrobów nikotynowych - e-papierosów czy wspomnianych podgrzewaczy tytoniu, wskazując je jako wsparcie w rzucaniu palenia i ograniczaniu szkód wywołanych tym nałogiem.

Podobnego zdania są 24 międzynarodowe organizacje z Wielkiej Brytanii, Francji, Kanady, Niemiec, czy Australii. Z przeprowadzonych w Wielkiej Brytanii badań wynika, że aż 52 proc. z 3,2 miliona dorosłych palaczy e-papierosów w tym kraju przestało palić. Z kolei w Hiszpanii 9 na 10 użytkowników e-papierosów wyszło z nałogu lub znacząco ograniczyło przyjmowanie nikotyny.

Rynek wyrobów nikotynowych, które są zamiennikami dla klasycznych papierosów będzie się z pewnością dynamicznie zmieniał i ewoluował. Umożliwia to rozwój technologii, sprzyjają intensywnie prowadzone w laboratoriach badawczych i ośrodkach naukowych badania. Warto wspomnieć, że na polskim rynku od ok. dwóch lat jest dostępna kolejna alternatywa – saszetki nikotynowe, które według skali redukcji ryzyk zdrowotnych związanych z paleniem są plasowane najwyżej, jako najmniej szkodliwe. Niezwykle ważne jest jednak to, by decydując się na którąś ze wspomnianych alternatyw, sięgać tylko po te przebadane i pochodzące z legalnych, znanych źródeł.

Konkluzja jest prosta - jeżeli dziś mało realne wydaje się nam noworoczne postanowienie o rzuceniu palenia, ale nie chcemy mieć oddechu palacza, rozważmy opcje, które pomogą nam rzucić palenie lub w zasadniczy sposób ograniczą jego negatywny wpływ na organizm i otoczenie. Warto zacząć już od Walentynek i zrobić prezent nie tylko ukochanej osobie, ale przede wszystkim – własnemu zdrowiu. Nie mówiąc już o tym, że zapach tytoniowego dymu nie zachęca do… walentynkowych pocałunków.

RESTAURACJA PAŁAC JABŁONNA

POCZUJ NASZE TRADYCYJNE SMAKI

PAŁAC W JABŁONNIE #poczujnaszahistorię

PAN Dom Zjazdów i Konferencji w Jabłonnie

Rezerwacje: +48 22 774 48 62 w.136, +48 883 324 344

info@palacjablonna.pan.pl

www.palacjablonna.pl

maxim CENTRUM HANDLOWE

SERDECZNIE ZAPRASZA

NA ZAKUPY

OD PONIEDZIAŁKU DO SOBOTY

w GODZINACH 10.00 - 21.00

UL. SIWIŃSKIEGO 2

LEGIONOWO

eprasa.pl 01d9b41ba4

POMOC PRAWNA
PORADY OBYWATELSKIE
MEDIACJA

NIEODPŁATNA POMOC PRAWNA DLA MIESZKAŃCÓW POWIATU NOWODWORSKIEGO W ROKU 2023

Potrzebujesz pomocy prawnika, doradcy, mediatora? Jesteś w trudnej życiowej sytuacji, na przykład potrzebujesz pomocy w rozłożeniu długu na raty, w spłacie pożyczek, masz kłopoty mieszkaniowe, grozi ci eksmisja, masz problemy pracownicze, z egzekucją alimentów, odziedziczyłeś długi, nie wiesz do jakiego urzędu pójść po pomoc, masz inne problemy związane ze sprawami życia codziennego? Skorzystaj z nieodpłatnej pomocy prawnej, poradnictwa obywatelskiego lub mediacji.

Nieodpłatne poradnictwo obywatelskie

Doradca służy nieodpłatną poradą obywatelską. Zaproponuje działania dostosowane do indywidualnej sytuacji. Będzie wspierał w rozwiązaniu problemu, wskaże przysługujące prawa i spoczywające na obywatelu obowiązki, a w razie potrzeby sporządzi wspólnie z zainteresowanym plan działania i pomoże w jego realizacji.

Nieodpłatna pomoc prawna

Prawnik udzieli nieodpłatnej pomocy prawnej w sytuacjach sporu z pracodawcą, spółdzielnią lub sąsiadem, reklamacji w sklepie. Udzieli informacji i przygotuje projekt potrzebnego pisma w tych sprawach, które nie toczą się przed sądem, lub przygotuje projekt pisma o zwolnienie z kosztów sądowych, ustanowienie pełnomocnika z urzędu w postępowaniu sądowym lub ustanowienie adwokata, radcy prawnego, doradcy podatkowego lub rzecznika patentowego w postępowaniu sądowo-administracyjnym, jeżeli sprawa jest już w sądzie.

Nieodpłatna mediacja

W przypadku sporu i chęci porozumienia się – istnieje możliwość skorzystania z nieodpłatnej mediacji. Mediator przeprowadzi mediację pomiędzy stronami nieporozumienia.

Kto może skorzystać z pomocy?

Każdy, kto znajduje się w sytuacji, w której nie może ponieść kosztów odpłatnej pomocy i złoży takie oświadczenie w punkcie, w którym świadczona jest nieodpłatna pomoc, nieodpłatne poradnictwo obywatelskie lub nieodpłatna mediacja. Nieodpłatna pomoc prawna przysługuje także osobie fizycznej, prowadzącej jednoosobową działalność gospodarczą, która nie zatrudniła innych osób w ciągu ostatniego roku.

Usługi nieodpłatnej pomocy prawnej realizowane przez Powiat Nowodworski, odbywają się stacjonarnie w pełnych godzinach pracy punktów;

Punkt nieodpłatnej pomocy prawnej w Nowym Dworze Mazowieckim ul. Chemików 6

- poniedziałek, wtorek, środa, czwartek 8.00 - 12.00
- piątek 12.00 - 16.00

Punkt nieodpłatnej pomocy prawnej i mediacji w Urzędzie Gminy Czosnów ul. Gminna 6

- poniedziałek 9.00 - 13.00
- wtorek, środa, czwartek, piątek 8.00 - 12.00

Punkt nieodpłatnego poradnictwa obywatelskiego w Urzędzie Miasta i Gminy Nasielsk ul. Elektronowa 3

- poniedziałek 13.00 - 17.00
- wtorek, środa, czwartek 12.00 - 16.00
- piątek 11.00 – 15.00

Porady prawne udzielane są po wcześniejszym umówieniu się na wizytę.

Zapisy telefoniczne do wszystkich punktów prowadzone są w Starostwie Powiatowym w Nowym Dworze Mazowieckim od poniedziałku do piątku w godzinach 8.00 – 16.00

Zapisy - tel. 664 193 746

eprasa.pl 01d9b41ba4

Poszukiwacz leśnych olbrzymów znalazł najwyższe drzewo liściaste w Polsce

Mierzący 48,6 m buk pospolity z okolic Dąbrówki Szczepanowskiej koło Tarnowa jest obecnie najwyższym znanym drzewem liściastym w Polsce. Odkrył Łukasz Wilk z Instytutu Botaniki im. W. Szafera PAN, którego pasją jest poszukiwanie leśnych olbrzymów

„Ostatnio odnaleziony i pomierzony buk zwyczajny Fagus sylvatica, zwany także bukiem pospolitym. jest aktualnie najwyższym znanym i zmierzonym bukiem w Polsce i jednocześnie najwyższym znanym drzewem spośród wszystkich liściastych gatunków występujących w Polsce. Poprzedni rekord wysokości dla drzew liściastych z Polski należał do innego buka, odnalezionego przeze mnie i mojego brata na obrzeżach rezerwatu Wielki Las w okolicach Rzeszowa; ten mierzył 47,7 m" – przekazał PAP Łukasz Wilk, który pracuje jako specjalista biolog w Instytucie Botaniki im. W. Szafera PAN w Krakowie. O jego odkryciu poinformowano na stronie instytutu.

Rekordowy buk rośnie w okolicach miejscowości Dąbrówka Szczepanowska koło Tarnowa (woj. małopolskie), na terenie leśnictwa Pleśna w Nadleśnictwie Gromnik. „Od jakiegoś czasu interesowały mnie te okolice, ponieważ śledząc dostępne w sieci mapy drzewostanów, dostępne na leśnym portalu Bank Danych o Lasach czy też w stworzonym niedawno serwisie Mapa Drzew™, zauważyłem tam skupiska wysokich drzew w pozostałościach starodrzewów bukowych. Wspólnie z bratem Przemysławem, który dzieli ze mną pasję do drzew, zmierzyliśmy tam wiele okazałych buków, mimo że po niektórych drzewach pozostały tylko pniaki (są to partie drzewostanów, gdzie prowadzi się normalną gospodarkę leśną). Na szczęście zdążyliśmy dotrzeć w odpowiednim momencie do odnawianego fragmentu starodrzewu z nowym rekordzistą" – wskazał Łukasz Wilk.

Dodał, że sylwetka buka-rekordzisty zwróciła ich uwagę z oddali. Pierwsze pomiary wykazały wysokość 48 metrów. Drugie, poprowadzone wspólnie z Piotrem Gachem z Rejestru Polskich Drzew Pomnikowych, wykazały, że olbrzym mierzy 48,6 metra. Pomiary monumentalnych drzew prowadzi się korzystając z taśmy mierniczej i dalmierza laserowego.

Szacowany wiek buka to 150-180 lat.

Łukasz Wilk, który obserwacją drzew pasjonuje się od dzieciństwa, od lat jest poszukiwaczem leśnych gigantów. Takie osoby nazywane są „łowcami drzew" (ang. „tree hunters").

Na czym polega ich działanie? Jak tłumaczył rozmówca, „łowcy drzew" namierzają swoją „zwierzynę", przeczesując różne zakątki ziemskiego globu w poszukiwaniu niezwykłych drzew. Można działać metodą „na chybił-trafił", polegając na własnym instynkcie, wiedzy przyrodniczej i doświadczeniu albo bardziej planowo, wykorzystując różne źródła informacji, bazy danych, szczególnie mapy drzewostanów. „Wyprawy często odbywają się poza sezonem wegetacyjnym, kiedy pozbawione liści drzewa stwarzają lepsze warunki do poszukiwań i pomiarów. Oczywiście pasja towarzyszy nam na co dzień, więc gdziekolwiek jesteśmy zwracamy uwagę na przyciągające wzrok drzewa" – podkreślił.

Doświadczenie, wspomagane wiedzą przyrodniczą, pozwalają poszukiwaczom wytypować miejsca, gdzie występują nagromadzenia wysokich drzew. „Znajdują się one w dolinach rzek i potoków, zwłaszcza tych głębokich na terenach górskich i podgórskich oraz w krajobrazie wyżynnym, a także w dolnych partiach i u podnóży stoków osłaniających drzewa od silnego wiatru. Wzajemna konkurencja o światło i jego niedostatek stymulują drzewa do szybszego wzrostu, a odpowiednie warunki siedliskowe: rodzaj podłoża, dostępność wody w podłożu, duża wilgotność powietrza i ochrona przed niszczycielskim wiatrem na wyższych wysokościach bardzo temu sprzyjają" – wyjaśnił.

Łukasz Wilk zapowiedział, że w najbliższym czasie, wraz z bratem Przemysławem, planuje kontynuowanie poszukiwań leśnych gigantów w lasach Karpat i Pogórzy, „szczególnie we współpracy z administratorami i zarządcami obszarów chronionych, gdzie takie drzewa mają zabezpieczony byt w najpełniejszy sposób". „Największą satysfakcję daje fakt odnalezienia wyjątkowego drzewa poza terenami chronionymi i zabezpieczenia jego trwania dla kolejnych pokoleń pasjonatów we współpracy z zarządcą danego obszaru leśnego, co udało się niedawno dzięki przychylności leśników z Nadleśnictwa Ustrzyki Dolne, w przypadku jednych z najwyższych jodeł rosnących poza obszarami chronionymi" – wskazał.

Łukasz Wilk ma już na koncie sporo innych „trofeów". Wśród nich można wymienić: sześć z dziesięciu najwyższych drzew w Polsce (daglezje); dziewiętnaście spośród dwudziestu siedmiu najwyższych znanych w Polsce jodeł o wysokości powyżej 50 m; najwyższy w Polsce, jeden z ośmiu najwyższych na świecie, modrzew europejski Larix decidua; a także wszystkie sześć najwyższych, zmierzonych buków (Fagus silvatica) w Polsce. Najwyższym odnalezionym i zmierzonym przez braci drzewem jest obecnie daglezja z Odrzykonia w pobliżu Krosna, która mierzy 58,3 m wysokości.

Najnowsze odkrycie, z 31 grudnia 2022 r., jest zarejestrowane w Rejestrze Polskich Drzew Pomnikowych oraz w światowym rejestrze Monumental Trees. (PAP)

Nauka w Plsce,
Agnieszka Kliks-Pudlik,
Fot. Łukasz Wilk

Miniony rok był drugim z najcieplejszych w Europie od ponad 70 lat

Globalnie rok 2022 był piąty, natomiast, jeżeli chodzi o Europę, był to drugi z najwyższą średnią temperaturą powietrza – powiedział PAP klimatolog dr Michał Marosz z Instytutu Meteorologii i Gospodarki Wodnej Państwowego Instytutu Badawczego.

Dr Marosz ocenił, że „na podstawie reanalizy ERA5 lato 2022 w Europie było najcieplejszym w ciągu ostatnich 70 lat". „Mieliśmy także ciepłą jesień – była ona trzecia spośród najcieplejszych" – dodał.

„Patrząc na wieloletnią zmienność warunków termicznych w Polsce, rok 2022 był siódmym najcieplejszym od 1951 r. Najcieplejszy był rok 2019, wówczas średnia wartość temperatury powietrza sięgnęła 10,2 st. C. W ubiegłym roku średnia temperatura wyniosła 9,5 st. C, natomiast średnia 30-lecia (1991-2020) to 8,7 st. C." – powiedział klimatolog z IMGW-PIB.

Zwrócił uwagę, że „wiatry o znacznej prędkości, które w minionym roku czyniły duże szkody, wskazują na znaczną dynamikę w systemie klimatycznym". „Obecnie mamy do czynienia z podobną sytuacją. Rok 2023 rozpoczął się wystąpieniem bardzo wysokich, rekordowych jak na zimę, wartości temperatury powietrza. Przypomnę, że w Warszawie na początku stycznia zanotowaliśmy 18,9 st. Celsjusza. Następnie w ciągu zaledwie 3 dni wartości temperatury spadły o ok. 20 st. C." - wskazał.

Wskazał również na „intensywność ubiegłorocznych fal ciepła". „W Europie, we Włoszech zaczęły się już w maju i czerwcu, i było ich kilka. W Polsce silnie zaznaczyła się fala ciepła na przełomie czerwca i lipca, kiedy również notowaliśmy bardzo wysokie temperatury. Na przeważającym obszarze kraju temperatury przekraczały 30 st. C. Częstsze występowanie i większa intensywność zjawisk ekstremalnych to jeden z głównych przejawów zmiany klimatu" – ocenił dr Marosz.

(PAP) Nauka w Polsce
Wojciech Kamiński

eprasa.pl 01d9b41ba4

NASIELSK

REPERTUAR KINA NIWA

Kino Niwa w Nasielsku (ul. Kościuszki 12, 05-190 Nasielsk) zaprasza w dniach 17 - 23.02.2023

ASTERIKS I OBELIKS: IMPERIUM SMOKA
Godzina 14.45

Jest rok 50 p.n.e. Cesarzowa Chin, w wyniku zamachu stanu przeprowadzonego przez zdradzieckiego księcia, zostaje uwięziona. Córka porwanej władczyni – księżniczka Sass-Yi, wraz ze swoim wiernym ochroniarzem i fenickim kupcem wyrusza do odległej Galii.

dubbing/2D
CENA: 15/18 PLN
Ograniczenie wiekowe: B.O.
Czas trwania: 120 min.
Produkcja: 2023
Reż.: Guillaume Canet
Gatunek: Komedia, Familijny, Przygodowy

Opis: Jest rok 50 p.n.e. Cesarzowa Chin, w wyniku zamachu stanu przeprowadzonego przez zdradzieckiego księcia, zostaje uwięziona. Córka porwanej władczyni – księżniczka Sass-Yi, wraz ze swoim wiernym ochroniarzem i fenickim kupcem wyrusza do odległej Galii, aby szukać pomocy dla swojego kraju. Tak oto poznaje Asteriksa i Obeliksa – dwóch dzielnych bohaterów, którzy nie cofną się przed niczym, aby zaprowadzić ład i porządek wszędzie tam, gdzie zapanował chaos i bezprawie... Oraz wszędzie tam, gdzie można przy okazji smacznie podjeść. Galowie z wielką chęcią przystają na prośbę księżniczki i wspólnie z jej przyjaciółmi oraz odpowiednim zapasem magicznego napoju wyruszają w długą i pełną przygód podróż na Daleki Wschód. Jednak oko na to wszystko ma także słynny wróg Asteriksa i Obeliksa – Juliusz Cezar, który jest żądny nowych zdobyczy i zbiera potężną armię, aby podbić orientalną krainę po drugiej stronie globu.

PIMI Z KRAINY TYGRYSÓW
Godzina 17.00

Pewnej nocy osierocony Balmani ratuje małego tygryska przed bezlitosnymi kłusownikami. Udaje im się uciec i wyruszają w długą i niebezpieczną podróż do odległego sanktuarium, gdzie, jak wierzy Balmani, będą bezpieczni.

dubbing/2D
CENA: 15/18 PLN
Ograniczenie wiekowe: B.O.
Czas trwania: 94 min.
Produkcja: 2022
Reżyseria: Brando Quilici
Familijny, Przygodowy
Opis:

Pewnej nocy osierocony Balmani ratuje małego tygryska przed bezlitosnymi kłusownikami. Udaje im się uciec i wyruszają w długą i niebezpieczną podróż do odległego sanktuarium, gdzie, jak wierzy Balmani, będą bezpieczni. W trakcie wędrówki między Balmanim i młodym tygryskiem Pimi rodzi się niezwykła więź. Będą musieli wspólnie przebyć setki mil i przetrwać ekstremalne wyzwania, aby dotrzeć do nowego domu, wysoko w Himalajach i przeżyć jedną z największych przygód życia: prawdziwą przyjaźń!

NIEBEZPIECZNI DŻENTELMENI
Godzina 19.00

Zakopane, 1914. Czterech artystów budzi się po szalonej, narkotycznej imprezie nie dość, że zamieszani w rewolucyjną intrygę, to jeszcze z trupem na kanapie.

2D CENA: 15/18 PLN
Ograniczenie wiekowe: 12+
Czas trwania: 107 min.
Produkcja: 2022
Reż.: Maciej Kawalski
Obsada: Tomasz Kot, Marcin Dorociński, Andrzej Seweryn

Opis: Tadeusz Boy-Żeleński (T. Kot), Witkacy (M. Dorociński), Joseph Conrad (A. Seweryn) i Bronisław Malinowski (W. Mecwaldowski), cztery znakomitości zakopiańskiej bohemy budzą się po mocno zakrapianej, całonocnej imprezie. Głowy pękają im od kaca, nikt nic nie pamięta, a sytuacji nie poprawiają znalezione na podłodze zwłoki nieznanego mężczyzny. Dodatkowo do drzwi domu dobijają się właśnie stróże prawa, a to dopiero początek kłopotów. Rozpoczyna się wyścig z czasem, w którym bohaterowie muszą uwolnić się nie tylko od podejrzeń, ale także od równie niebezpiecznych środowiskowych plotek i jak najszybciej wyjaśnić zagadkę tajemniczej śmierci. Wkrótce za sprawą tych błyskotliwych i uwielbiających ryzyko dżentelmenów tętniące kulturalnym życiem Zakopane stanie się tłem wielkiej intrygi, w którą zamieszani będą gangsterzy, artyści i politycy, w tym Zofia Nałkowska czy Józef Piłsudski. Na drodze bohaterów stanie również Lenin we własnej osobie, który akurat zawitał do Poronina...

NOWY DWÓR MAZ.

Monodram Anety Teodorczuk

W sobotnie popołudnie (11.02) w Nowodworskim Ośrodku Kultury odbył się monodram Katarzyny Wasilewskiej „Matka Polka Terrorystka" w wykonaniu Anety Todorczuk

Prosta fabuła spektaklu ubrana w zaskakujące zabiegi i efektowne rekwizyty, a przede wszystkim życiowe problemy każdej matki i aktorski popis przypadły nowodworskiej publiczności do gustu. Mieszanka ironii, humoru, buntu, gniewu, a także radości i satysfakcji, sprawiły, że spektakl przeżywany był w dużych emocjach i zakończył się gromkimi oklaskami.

Publiczność doceniła nie tylko sposób ujęcia tematu, ale też wysiłek, jaki nałożyła na aktorkę formuła monodramu. To był czas spędzony na refleksji, śmiechu i odczuwaniu empatii.

NOK

POMIECHÓWEK

Peruwiańskie klimaty w GOK

Minione sobotnie popołudnie w Gminnym Ośrodku Kultury w Pomiechówku minęło w klimacie... peruwiańskim

Spotkanie z podróżnikiem Ryszardem Sobolewskim w pomiechowskim GOK pozwoliło zainteresowanym na wysłuchanie niesamowitych opowieści i anegdot.

Podczas kulturalnego popołudnia można było, mimo wietrznej aury za oknem, zbliżyć się do tryskającej kolorami kultury peruwiańskiej.

Podczas spotkania można było nabyć piękne rękodzieło artystyczne z Peru i innych krajów Ameryki Łacińskiej.

Spotkanie było objęte honorowym patronatem Ambasady Peru w Polsce.

red. fot.: GOK Pomiechówek

ZAPROSZENIE

eprasa.pl 01d9b41ba4

NOWY DWÓR MAZOWIECKI

Niebawem przedszkola ZACZNĄ REKRUTOWAĆ

Jak co roku z początkiem marca rozpoczyna się żmudny proces rekrutacyjny do publicznych przedszkoli. Z naszego materiału dowiecie się o ważnych terminach, dokumentach oraz ilości miejsc, które miasto przygotowało dla nowych przedszkolaków i pierwszoklasistów

Najtrudniej przez gąszcz zasad rekrutacyjnych przebrnąć rodzicom trzylatków, które pierwszy raz zostaną przedszkolakami. W roku szkolnym 2023/24 na terenie miasta Nowy Dwór Mazowiecki dla najmłodszych przedszkolaków przygotowano 206 miejsc.

Ogólna liczba miejsc z całego zakresu wiekowego dzieci, którą dysponują publiczne placówki w mieście to 1050, do tego należy doliczyć 67 miejsc w Przedszkolu Niepublicznym „Nutka", które przyjmuje dzieci na zasadach placówki publicznej.

Dla uczniów, którzy w przyszłym roku szkolnym planowo trafią do klas pierwszych jest przygotowanych 415 miejsc w publicznych szkołach. Zapytaliśmy też jak wyglądają zasady tworzenia miejsc w przedszkolach i szkołach dla dzieci pochodzących z Ukrainy. - *Liczbę miejsc, które miasto zapewnia dla dzieci pochodzących z Ukrainy reguluje Rozporządzenie Ministra Edukacji i Nauki z dnia 21 marca 2022 r. w sprawie organizacji kształcenia, wychowania i opieki dzieci i młodzieży będących obywatelami Ukrainy (Dz. U. poz. 645, z późn. zm.) i tak: - możliwe jest zwiększenie liczebności oddziału przedszkolnego o nie więcej niż 3 dzieci będących obywatelami Ukrainy, którzy po 24 lutego 2022 r. przybyli do Rzeczypospolitej Polskiej oraz liczebności oddziału klas I–III szkoły podstawowej o nie więcej niż 4 uczniów będących ww. obywatelami Ukrainy natomiast zwiększenia liczebności oddziałów integracyjnych i specjalnych w przedszkolach i szkołach o nie więcej niż 2 uczniów niepełnosprawnych, będących obywatelami Ukrainy* - brzmi odpowiedź, którą uzyskaliśmy od pracowników Wieloosobowego Stanowiska ds. Edukacji z nowodworskiego magistratu.

Należy pamiętać o datach

Znany jest już dokładny harmonogram czynności w postępowaniu rekrutacyjnym oraz postępowaniu uzupełniającym na 2023/24 r. do publicznych placówek oświatowych, dla których organem prowadzącym jest Miasto Nowy Dwór Mazowiecki.

Rodzice przedszkolaków od 1.03 do 15.03 muszą zalogować się do systemu elektronicznego, wypełnić i wydrukować wniosek oraz złożyć wraz z dokumentami w placówce pierwszego wyboru. Link do rekrutacji prowadzonej w Nowym Dworze Mazowieckim to: https://ndm.formico.pl i będzie aktywny od 1 marca br.

Procedura rekrutacyjna do klas pierwszych rozpoczyna się od 15.04 br. od godz. 8.00. Wniosek o przyjęcie można pobrać w wybranej placówce i po jego wypełnieniu wraz z załącznikami złożyć w sekretariacie odpowiedniej placówki. Proponujemy też bacznie obserwować strony internetowe wybranych placówek, gdzie znajdują się i będą pojawiać szczegółowe informacje o rekrutacji.

Pełne harmonogramy związane z tegoroczną rekrutacją znajduję się w Zarządzeniu Burmistrza w Biuletynie Informacji Publicznej pod adresem: https://bip.nowydwormaz.pl/public/?id=223317

Czy każde dziecko dostanie się do wybranej przez rodziców placówki? Czy nie zabraknie miejsc dla trzylatków w przedszkolach najbliżej ich domów? Dowiemy się za kilka miesięcy.

Natomiast już teraz nie jest tajemnicą, że w placówkach publicznych zrobiło się ciasno. Ma na to wpływ dynamicznie rozwijające się budownictwo mieszkaniowe w mieście, nowi mieszkańcy, którzy osiedlają się w Nowym Dworze, osoby z Ukrainy, które postanowiły tu pozostać. Poszerzenie oferty oświatowej powinno stanowić jedno z priorytetowych zadań dla przedstawicieli władz miasta, którzy do tej pory trochę naobiecywali, potem się wycofali, potem mieli inne pomysły i jest nadal jak było.

Temu jak będzie przebiegał tegoroczny proces rekrutacyjny będziemy się bacznie przyglądać.

MM

NASIELSK

Miasto upada?

Początek roku 2023 może się zapisać czarnymi zgłoskami w ponad tysiącletniej historii Nasielska. Wystarczy przejść głównymi ulicami miasta i spojrzeć w okna wystawowe wielu pięknych do niedawna sklepów, gdzie masowo pojawiły się ogłoszenia o ich likwidacji i informacje, że lokal można wynająć. Zjawisko to dotyczy nie tylko Nasielska, ale tu oferta ta przybrała postać monstrualną. To aż boli

A jeszcze niedawno Nasielsk rozkwitał. Nawet za tzw. komuny, gdzie z roku na rok przybywało w Nasielsku atrakcyjnych miejsc pracy. Wspomnieć wystarczy jedną z najlepszych w Polsce Gminnych Spółdzielni SCh dającej pracę ponad 550 pracownikom, Spółdzielnię Ogrodniczą, Spółdzielnię Inwalidów, Spółdzielnię Mleczarską zaopatrującą w wyroby mleczne także Warszawę, znany w Europie Instal (z helikopterami), nowatorski zakład Elpo (Meratronik). Mieszkańcy miasta i gminy tu znajdowali miejsca pracy. Tu znajdowali też pracę mieszkańcy gmin sąsiednich, a nawet warszawiacy.

Jak grzyby po deszczu wyrastały oddziały bankowe. Wspaniale na tym tle prezentowały się dwie szkoły podstawowe i dwie szkoły średnie, w których naukę pobierało wielu późniejszych uczonych lub osób, które w różnych branżach osiągali znakomite sukcesy. Na skalę nie tylko polską, ale i międzynarodową.

Dzisiaj Nasielsk jakby zamierał. Co by na to powiedział pierwszy po odzyskaniu w 1918 roku niepodległości burmistrz Nasielska Feliks Rostkowski, który w czasie swojego około piętnastoletniego urzędowania nakreślił kierunki rozwoju Nasielska. To prawda, że nie wszystkie jego zamierzenia udało mu się zrealizować, ale to, co pozostawił świadczyło, że był wspaniałym gospodarzem i miał wizję Nasielska. Pozostały po nim, i do dzisiaj nie straszą, ślady jego działalności.

Spójrzmy na takie budowle jak Dom Pomocy Społecznej im. Jana Pawła II, rzeźnię miejską (Palladium, a obecnie Lawendowy Dworek) Szkołę Podstawową nr 1 z domem nauczyciela, układ Rynku i głównych ulic miasta, Basztę, zagospodarowanie Krupki z miejscem na boisko, strzelnicę i miejsce wypoczynku oraz wspaniały ogród miejski, na którym dzisiaj wyrosło osiedle mieszkaniowe i Ośrodek Zdrowia. Szkoda, że nie zachował się w dawnym wyglądzie układ nasielskiego kina Niwa i kilku innych miejskich budowli. Rozgrywki polityczne, jakich i wtedy nie brakowało nie pozwoliły mu jednak urzeczywistnić wszystkich jego pomysłów. A chciał się dzielić swymi pomysłami jeszcze po II wojnie światowej, ale go już nie słuchano. I dzisiaj nie nadano nawet żadnej ulicy jego imienia.

Teraz pojawiły się te puste okna wystawowe z informacjami, że lokale te można wynająć. A mieściły się tu ciekawe firmy. I do tego bardzo potrzebne nasielskiej społeczności. Weźmy na przykład siedemdziesięcioletni zakład fofograficzny państwa Barcińskich, czy oddział banku. Nasielska mi żal.

Andrzej Zawadzki

POMIECHÓWEK

REPERTUAR KINA

Kino w Pomiechówku (ul. Jana Kilińskiego 1, Pomiechówek) zaprasza:

ŚRODA 22.02.2023:
O czym marzą zwierzęta
Godzina: 12:00

W odległym zakątku Ziemi, z dala od oczu ciekawskich ludzi, leży Sanktuarium. To miejsce, gdzie zagrożone gatunki zwierząt znajdują schronienie, a źródłem szczęścia i dobrobytu jest magiczne drzewo, które spełnia życzenia. W krainie tej mieszka mała oposica Klara, której największym marzeniem jest zobaczyć śnieg, lepić bałwany...

CZWARTEK 23.02.2023:
Gang zwierzaków
Godzina: 12:00

Gdy w Robopolis mieście przyszłości władzę przejmują zbuntowane roboty, ludzie muszą natychmiast opuścić miasto. Grupa rozpieszczonych, przyzwyczajonych do luksusów zwierzaków domowych z elegancką kotką Bellą na czele, nie bardzo umie radzić sobie bez swoich opiekunów. Co innego bezpański pies Roger. On jest w siódmym niebie....

BABSKI CZWARTEK:
Teściowie
Godzina: 19:00

Szalona opowieść o tym, co się może wydarzyć, gdy puszczają nerwy. To film o konfrontacji dwóch światów, która doprowadzi do łez nie tylko bywalców wesel.

PIĄTEK 24.02.2023:
Kot w butach:
Ostatnie życzenie
Godzina: 12:30

Kot w Butach wyrusza w podróż, aby odnaleźć mityczne „ostatnie życzenie", dzięki któremu odzyska swoje dziewięć żyć.

Po prostu super
Godzina: 15:00

11-letnia Hedwig pasjonuje się grami. Jej ojciec jest superbohaterem, który czuwa nad bezpieczeństwem całego miasta. Hedwig ma jednak wrażenie, że nie posiada takiej mocy jak on. Mimo wszystko postanawia zrobić wszystko, by w przyszłości go godnie zastąpić. Okazuje się, że to co miało kiedyś nadejść, nadejdzie już jutro, a Hedvig będzie musiała temu stawić czoła. Pomogą jej w tym wysportowany kuzyn Adrian i nieco szalona babcia.

Plan na miłość
Godzina: 17:00

Jak odnaleźć prawdziwą miłość we współczesnych czasach? Zoe (Lily James), filmowa dokumentalistka szuka odpowiedzi i idealnego faceta w aplikacjach randkowych. Niestety jej relacje z Internetu to pasmo komicznych katastrof, które coraz bardziej niepokoją matkę dziewczyny – Cath (Emma Thompson). Dla sąsiada i przyjaciela Zoe z dzieciństwa – Kazima (Shazad Latif), sposób na ułożenie życia to zaaranżowane przez rodziców małżeństwo z piękną panną młodą z Pakistanu. Kiedy się na nie decyduje, Zoe postanawia towarzyszyć mu w pełnej nadziei podróż z Londynu do Lahore. Chcąc sfilmować ślub przyjaciela z wybraną przez rodzinę nieznajomą, sama zaczyna zastanawiać się, czy to odmienne podejście do tematu miłości może ją czegoś nauczyć?

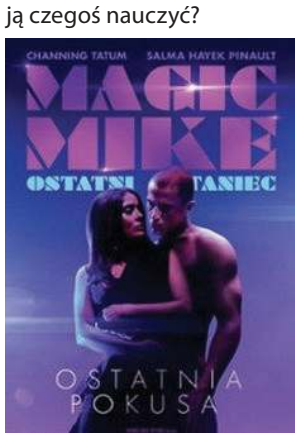

Magic Mike:
Ostatni Taniec
Godzina: 19:30

SOBOTA 25.02:
Po prostu super
Godzina: 15:00
Magic Mike:
Ostatni Taniec
Godzina: 17:00
Plan na miłość
Godzina: 19:30

NIEDZIELA 26.02:
DZIECIĘCY PORANEK:
Elfinki
Godzina: 10:00
Po prostu super
Godzina: 13:00, 15:00
Plan na miłość
Godzina: 17:00
Magic Mike:
Ostatni Taniec
Godzina: 19:30

eprasa.pl 01d9b41ba4

SPORTY WALKI

Przed nami gala Babilon Boxing Show - już 24 lutego!

W piątek 24 lutego na gali Babilon Boxing Show Nowym Dworze Mazowieckim odbędzie się historyczny pojedynek o pierwszy mistrzowski pas Babilon w formule K-1. W walce wieczoru o wspomniane trofeum rywalizować będą znakomici i bardzo utytułowani polscy kickbokserzy - Michał „Matrix" Królik i Jan „Iron" Lodzik. Transmisja gali na kanałach grupy Polsat, bilety dostępne na Eventim.pl

Wielka rywalizacja i ogromne sportowe emocje wracają do Nowego Dworu Mazowieckiego! Na gali Babilon Boxing Show kibice sportów walki będą mogli obejrzeć kapitalne widowisko złożone z efektownych pojedynków w boksie zawodowym i kickboxingu. **Michał Królik** (44-8) jest przekonany, że zwycięstwo w walce wieczoru padnie jego łupem.

– *Bardzo mocno zależy mi na tym tytule* – nie kryje 32-letni **Królik**. – *To historyczna walka o pas Babilon w formule K-1. Chcę dołożyć kolejny tytuł do mojej kolekcji. Walka będzie mocna, dynamiczna i efektowna, lecz nie przewiduję innego wyniku jak moje zwycięstwo. Doskonale wiem, jak mocno przepracowałem okres przygotowawczy. Dlatego zobaczycie, I`m the new champion!*

„Matrix" to jeden z najbardziej utytułowanych polskich kickbokserów. Jest 22-krotnym Mistrzem Polski, a także amatorskim i zawodowym mistrzem świata WAKO. W ostatnich latach Królik z powodzeniem łączy starcie w boksie zawodowym, kickboxingu oraz na gołe pięści, gdzie wygrywał m.in. z Bartoszem Batrą. Starcie z **Janem Lodzikiem** (16-3) będzie dla śląskiego wojownika okazją do rewanżu za punktową porażkę (2 do remisu) sprzed 7 lat, kiedy **„Iron"** pokonał go w walce kickbokserskiej na gali DSF Kickboxing Challenge 4.

– *Wtedy Janek wygrał ze mną, ponieważ przespałem walkę. Byłem zawodnikiem, który preferował styl muaythai. Ciosy Janka nie robiły na mnie żadnego wrażenia. Wiadomo, że zbierał punkty i na sędziach wywarł lepsze wrażenie, bo był aktywniejszy* – wspomina **Królik**. – *Teraz jesteśmy innymi zawodnikami. Wiem w jakim miejscu teraz jestem i co mam zrobić, aby zwyciężyć. Zapraszam wszystkich sympatyków sportów walki najlepszy i najtwardszy pojedynek stójkowy w 2023 roku* – kończy **„Matrix"**.

Karta walk gali Babilon Boxing Show w Nowym Dworze:

K1 - 5 rund po 3 minuty o mistrzowski pas Babilon w limicie do 65 kg:

Jan „Iron" Lodzik (16-3) vs **Michał „Matrix" Królik** (44-8)

BOKS - 8 rund po 3 minuty w wadze super średniej (do 76,2 kg):

Łukasz Stanioch (9-1) vs **Robert Talarek** (27-16-3)

K1 - 3 rundy po 3 minuty w limicie do 63,5 kg:

Piotr Stępień (5-0) vs **Łukasz Łęczycki** (19-13-4)

BOKS - 4 rundy po 3 minuty w wadze super średniej (do 76,2 kg):

Rafał Dudek (debiut) vs **Artjom Razhyk** (1-0)

Gala: Babilon Boxing Show & K1
Data: 24 lutego 2023
Start: godz. 19:00
Miejsce: NOSiR, ul. Młodzieżowa 1, Nowy Dwór Mazowiecki
Transmisja: Super Polsat, Polsat Sport Fight, Polsat Box Go
Więcej na:
www.babilonmma.pl

ZAPROSZENIE

eprasa.pl 01d9b41ba4