Dożynki Powiatu Mieleckiego

Str. 16-17

ISSN 1231-4188 INDEX 347256

KORSO
TYGODNIK REGIONALNY

Nr 36 (1650)
5 września 2023
Cena 5,99 zł

polub nas na

DNI SENIORA

Str. 10-11

Rozgrzali publiczność

Fot. Kacper Piękoś

Powtórka Dni Mielca się udała! Na scenie wystąpili Kamil Jachyra, Summer Voice, Janek Szynal i Michał Szpak. Relacja foto na stronie 16-17.

Str. 16-17

Woda w fontannie na rynku przebadana

Wodę z mieleckiej fontanny badano w wyspecjalizowanym laboratorium

Str. 6

Ciężarówki w ogniu

W Przedborzu płonęło kilka ciężarówek

Str. 4

Dlaczego w Mielcu jest ciemno?

Radni pytają prezydenta miasta o miejskie latarnie

Str. 6

Mieleccy nauczyciele na proteście w stolicy

Dlaczego 1 września nauczyciele protestowali i czego się domagają

Str. 15

eprasa.pl 02284c679e

400 km

przemierzyli uczestnicy w ramach rajdu Dookoła Puszczy Sandomierskiej

cytat tygodnia

Czujemy się ważni i potrzebni

Stanisława Rzeźnik z Mieleckiej Rady Seniora

za tydzień

Relacja z Mieleckiego Festiwalu Muzycznego

KORSO TYGODNIK REGIONALNY REDAKCJA

Kacper Piękoś
dziennikarz, fotoreporter
kacper.piekos@korso.pl
tel. 17 788 41 83
Mielec, powiat, sport

Emanuel Grzegorczyk - Zając
dziennikarz
emgzajac@korso.pl
tel. 17 788 41 85
Mielec, sport, historia

Współpraca

Agata Kozioł
dziennikarz, fotoreporter
agata.koziol@korso.pl
tel. 17 788 41 88

Grzegorz Lipiec
dziennikarz sportowy
grzegorz.lipiec@korso.pl
tel. 604 140 644

Komentarz tygodnia — Komentarz bardzo subiektywny

W podkarpackim okręgu nr 23 szykuje się bardzo ciekawe starcie. Jedynką PiS-u został ogłoszony Zbigniew Ziobro. W reakcji na to swój start w tym samym okręgu ogłosił Zbigniew Stonoga.

Kontrowersyjny biznesmen od dawna ma zaszłości z prokuratorem generalnym, a teraz zapowiada ostrą walkę, przede wszystkim za pomocą mediów społecznościowych. Wynik wyborczy KWW Stonoga w ostatnich wyborach oscylował w okolicach 70 000 głosów w Polsce, więc ciężko przypuszczać, aby Zbigniew Stonoga zagroził Ziobrze w okręgu nr 23. Może jednak napsuć krwi za pośrednictwem chociażby Facebooka, na którym dysponuje sporymi zasięgami. Zbigniew Stonoga to były członek Samoobrony RP i Kongresu Nowej Prawicy. Kilkukrotnie był skazany na pozbawienie wolności w różnych sprawach.

Jeśli chodzi o pozostałe partie, to znamy już „jedynki", które wystartują z okręgu nr 23. Z Koalicji Obywatelskiej wystartuje Paweł Kowal. Na liście znalazła się także posłanka Krystyna Skowrońska oraz prezydent Mielca Jacek Wiśniewski. Liderem listy Trzeciej Drogi w naszym okręgu został Adam Dziedzic. Obecnie jest on wójtem gminy Świlcza, co wskazuje na to, że Polska 2050 z PSL-em chcą postawić na postacie znane lokalnej społeczności. Liderem listy Lewicy w okręgu rzeszowskim, do którego należy Mielec, został sprawujący obecnie mandat posła Wiesław Buż. Konfederacja jako pierwsza ogłosiła swoich kandydatów. Na Podkarpaciu zmian nie odnotowaliśmy. Na pierwszym miejscu listy znalazł się Grzegorz Braun, który w poprzednich wyborach uzyskał z tego okręgu mandat poselski.

Emanuel Grzegorczyk-Zając

OSP Mielec świętowało swoje 155-lecie

3 września odbyły się uroczyste obchody z okazji 155-lecia Ochotniczej Straży Pożarnej w Mielcu.

Był to szczególny dzień, w którym wyrażono przede wszystkim wdzięczność za służbę strażaków, którzy codziennie chronią społeczność.

Najpierw odbyła się msza św. w Bursie, po której odsłonięto obelisk dra Andrzeja Dziadyka. Prezydent Mielca Jacek Wiśniewski z przedstawicielami władz złożył tam wiązankę kwiatów.

Część oficjalna odbyła się na stadionie „Gryf" w Mielcu.

Redakcja

Odsłonięto obelisk dra Andrzeja Dziadyka.

Fot. UM Mielec (3)

OSP Mielec obchodziła swoje 155-lecie.

W czasie obchodów odbył się uroczysty apel.

Biuro Reklamy i Ogłoszeń

Marcin Serafin
mserafin@korso.pl — 510 126 562

Anna Czajkowska
aczajkowska@korso.pl — 519 132 923

REKLAMA

AUTOPROMOCJA

JESTEŚMY DLA CIEBIE NA

facebook.com/KorsoMieleckie/

eprasa.pl 02284c679e

Mielczanie na liście Trzeciej Drogi do Sejmu

Powiat mielecki ma kolejnych kandydatów do Sejmu. Podczas Wojewódzkiej Konwencji Polskiego Stronnictwa Ludowego poznaliśmy osoby, które chcą powalczyć o głosy mieszkańców naszego regionu.

Poznaliśmy kandydatów Polskiego Stronnictwa Ludowego, którzy wystartują do Sejmu z okręgów wyborczych numer 22 oraz 23. Dla mieszkańców naszego regionu najważniejsze informacje to start starosty powiatu mieleckiego Stanisława Lonczaka oraz ekonomistki Magdaleny Burghardt.

Stanisław Lonczak to startosta powiatu mieleckiego - wystartuje z numerem 6 na liście Trzeciej Drogi. Z kolei z numerem 20 znalazła się Magdalena Burghardt (ekonomistka, dyrektor Banku Spółdzielczego w Padwi Narodowej).

Grzegorz Lipiec

Stanisław Lonczak.

Magdalena Burghardt.

Poseł i wójt z powiatu mieleckiego na listach PIS

W sobotę, 2 września, Prawo i Sprawiedliwości przedstawiło w Rzeszowie listy wyborcze do Sejmu oraz kandydatów do Senatu na Podkarpaciu.

Na 10 miejscu na liście znalazł się dotychczasowy poseł PIS Fryderyk Kapinos, a na 29 miejscu Andrzej Głaz - wójt gminy Tuszów Narodowy.

Na senackiej liście PIS znaleźli się: Janina Sagatowska (okręg 54 - leżajski, niżański, stalowowolski, tarnobrzeski oraz miasta na prawach powiatu: Tarnobrzeg), Zdzisław Pupa (okręg 55 - dębicki, kolbuszowski, mielecki, ropczycko-sędziszowski, strzyżowski), Józef Jodłowski (okręg 56 - łańcucki, rzeszowski oraz miasta na prawach powiatu: Rzeszów).

Już wcześniej **Prawo i Sprawiedliwości** przedstawiło wyborcze „jedynki" we wszystkich okręgach wyborczych. W okręgu wyborczym numer 23 (Rzeszów-Tarnobrzeg) jest to **Zbigniew Ziobro**, a w okręgu numer 22 (Krosno-Przemyśl) - **Marek Kuchciński**.

Grzegorz Lipiec

Andrzej Głaz.

Fryderyk Kapinos.

ARTYKUŁ SPONSOROWANY

Czternastu sportowców z terenu powiatu mieleckiego otrzymało stypendia za wysokie wyniki sportowe we współzawodnictwie krajowym i zagranicznym.

Wnioski o stypendia sportowe składały kluby i organizacje sportowe (stowarzyszenia) z terenu powiatu mieleckiego, prowadzące działalność statutową w zakresie kultury fizycznej i sportu. Nabór wniosków trwał do 1 czerwca br.

Zarząd Powiatu Mieleckiego, biorąc pod uwagę osiągnięty wynik sportowy, znaczenie danej dyscypliny sportu dla wzrostu poziomu usportowienia dzieci i młodzieży i poziomu zdrowotności oraz promocję Powiatu Mieleckiego, podjął uchwałę, zgodnie z którą stypendia otrzymało 14 zawodników z terenu powiatu mieleckiego.

Stypendia zostały przyznane na okres: od 1 sierpnia do 31 grudnia 2023 roku. Wartość miesięczna każdego ze stypendiów wynosi 420 zł.

WYRÓŻNIENI SPORTOWCY

HANNA DROZDOWSKA, szermierka
STANISŁAW DZIURA, szermierka
ALEX SADOWY, modelarstwo lotnicze i kosmiczne
PRZEMYSŁAW ŻURAWSKI, modelarstwo lotnicze i kosmiczne
SZYMON MIKUŁA, modelarstwo lotnicze i kosmiczne
ERYK HALABURDA, modelarstwo lotnicze i kosmiczne
KACPER KREMPA, modelarstwo lotnicze i kosmiczne
FRANCISZEK ŻMUDA, modelarstwo lotnicze i kosmiczne
KATARZYNA ZDZIEBŁO, lekkoatletyka - chód sportowy
ANNA ZDZIEBŁO, lekkoatletyka - chód sportowy
KAMIL PIECUCH, lekkoatletyka - chód sportowy
DAWID PIŁAT, lekkoatletyka - rzut młotem
MARIA DUSZKIEWICZ, lekkoatletyka - rzut młotem
JAKUB RÓG, lekkoatletyka - trójskok i skok w dal

eprasa.pl 02284c679e

Zabił osiem szczeniąt

Funkcjonariusze z Komisariatu Policji w Sokołowie Małopolskim zatrzymali mężczyznę, który usłyszał zarzut dotyczący uśmiercenia szczeniaków ze szczególnym okrucieństwem, za co grozi mu kara do 5 lat pozbawienia wolności. Mężczyzna postanowił utopić małe pieski w przydomowym stawie rybnym.

Do zdarzenia doszło w Trzebosi. 23-letni mężczyzna przyjechał na swoją działkę, na której wykopany jest niewielki staw rybny.

- W pewnej chwili zauważył unoszący się na wodzie worek. Po wyłowieniu i otworzeniu, jego oczom ukazały się truchła ośmiu malutkich szczeniaków. Mężczyzna o znalezisku niezwłocznie poinformował dyspozytora numeru alarmowego 112. Policjanci zabezpieczyli martwe zwierzęta oraz przeprowadzili oględziny miejsca zdarzenia - relacjonuje asp. sztab. Magdalena Żuk, rzecznik Komendy Miejskiej Policji w Rzeszowie.

Rozpoczęło się typowanie sprawcy. Właściciel stawu miał pewne podejrzenia. Policjanci wraz z lekarzem weterynarii pojechali pod wskazany adres. Na podwórku obok domu zauważyli przywiązanego łańcuchem do budy psa. Według weterynarza suczka rasy mieszanej w czasie nie dłuższym niż 2 tygodnie oszczeniła się. Ponadto miała pokarm do wykarmienia młodych.

Właściciel psa został zatrzymany następnego dnia. To 61-letni mieszkaniec powiatu rzeszowskiego.

- Mężczyzna został przesłuchany przez policjantów, którzy postawili mu zarzut uśmiercenia ze szczególnym okrucieństwem ośmiu szczeniąt rasy mieszanej. Podejrzany przyznał się do zarzutu - informuje asp. sztab. Magdalena Żuk.

Akta sprawy zostały przekazane do Prokuratury Rejonowej w Rzeszowie, która swoim nadzorem objęła prowadzone dochodzenie. O dalszym losie podejrzanego zadecyduje sąd.

Emanuel Grzegorczyk-Zając

Zmarli

21.08 Fryderyk Trybulec (1941)
21.08 Waldemar Komaniecki (1976)
22.08 Julian Figura (1959)
22.08 Mieczysław Walczak (1941)
23.08 Józefa Kordas (1933)
23.08 Stanisław Rączka (1932)
24.08 Tadeusz Łukasiewicz (1934)
24.08 Kazimierz Hyrchel (1937)
24.08 Józefa Laskowska (1930)
24.08 Justyna Leśniak (1978)
25.08 Zygmunt Grzywa (1941)
25.08 Janina Czernikowska (1951)
25.08 Władysław Stryczek (1944)
25.08 Zofia Mańka (1932)
28.08 Stanisława Wantrych (1927)
28.08 Krystyna Kaźmierska (1940)
28.08 Robert Miłoś (1955)
29.08 Kazimiera Sypek (1944)
30.08 Bronisław Strąk (1941)
31.08 Paweł Kabała (1955)
31.08 Franciszek Maziarz (1956)
31.08 Maria Markulis (1972)
31.08 Bolesław Antoń (1928)
31.08 Eugeniusz Wilk (1932)
31.08 Stanisław Starzec (1940)
31.08 Maria Skiba ((1947)
1.09 Helena Mroczek (1945)
2.09 Franciszek Pryga (1930)
2.09 Kazimiera Ortyl (1943)
2.09 Sławomir Sokół (1984)
2.09 Helena Kusak (1931)
4.09 Alicja Markowska (2011)

Ciężarówki w ogniu

Ciężarówki płonęły na parkingu w Przedborzu.

W niedzielę w nocy (3 września) strażacy wezwani zostali do Przedborza (gmina Kolbuszowa). Na jednej z posesji paliły się dwie ciężarówki.

Zgłoszenie o **pożarze w Przedborzu** wpłynęło do dyżurnego komendy o godz. 1.39. Na miejsce pojechały dwa zastępy z PSP w Kolbuszowej. W akcji brali również udział druhowie z OSP Przedbórz, OSP Nowa Wieś i OSP Kolbuszowa Górna.

Kiedy strażacy przyjechali we wskazane miejsce, dwa ciągniki siodłowe i dwie naczepy były już w ogniu. Mundurowi starali się nie dopuścić, aby pożarem objęta została kolejna, trzecia naczepa.

Tak druhowie z Przedborza opisują w mediach społecznościowych nocną interwencję:

- O godzinie 1:40 nasza jednostka została zadysponowana do pożaru samochodów ciężarowych jednego z mieszkańców Przedborza. Strażacy natychmiast przygotowali się do wyjazdu. Zespół strażacki, składający się z sześciu druhów ruszył w kierunku parkingu, na którym się znajdowały. Ich celem było nie tylko opanowanie ognia, ale również zapobieżenie rozprzestrzenieniu się pożaru na inne pojazdy - czytamy na stronie na Facebooku miejscowej jednostki OSP.

- Po przybyciu na miejsce strażacy zastali kilka płonących samochodów ciężarowych. W pierwszej kolejności strażacy zabrali się do zabezpieczenia obszaru, aby zapobiec niebezpieczeństwu eksplozji czy dalszemu rozprzestrzenianiu się ognia. Następnie przystąpili do operacji gaśniczej, wykorzystując strumienie wody i środki gaśnicze. Pracowali z determinacją, walcząc z płomieniami i stawiając czoła wyzwaniu, jakim był pożar samochodów ciężarowych - opisują druhowie z Przedborza.

Działania strażaków zakończone zostały po godzinie 4 nad ranem. W Przedborzu interweniowali również ratownicy medyczni, którzy zabrali poszkodowaną osobę.

Joanna Serafin

Śmierć rowerzysty

W poniedziałek (4 września) w godzinach wczesnoporannych policjanci przyjęli zgłoszenie o mężczyźnie, który leży w rowie.

Miejscem zdarzenia była miejscowość Otałęż w gminie Czermin. Po przyjeździe policjantów okazało się, że mężczyzna nie żyje. Przy 41-latku znaleziono rower, co może wskazywać, że mężczyzna z jakiegoś powodu zjechał z drogi i wpadł do rowu.

Okoliczności i przyczyna śmierci rowerzysty są obecnie ustalane.

Redakcja

Wyłączenia prądu

Planowane wyłączenia prądu w Mielcu i powiecie mieleckim [WRZESIEŃ 2023]

Wyłączenia prądu są spowodowane niezbędną konserwacją, naprawą, modernizacją, przyłączeniem nowo wybudowanej sieci energetycznej. Zdarza się również, że powodem tego są awarie sieci, np. zerwanie jej przez burze czy silne wiatry, lub uszkodzenie przez człowieka, np. przy różnych pracach budowlanych.

W najbliższych dniach PGE Dystrybucja Oddział Rzeszów planuje wyłączenia sieci w kilku rejonach energetycznych, w tym w rejonie Mielec.

Wyłączenia te dotyczą zarówno miejscowości znajdujących w powiecie, jak i na terenie Mielca. Jeśli chodzi o powiat mielecki, to przerwy w dostawie prądu planowane są w Tuszowie Narodowym oraz Podleszanach.

4 września:

7:30 - 14:30 Mielec ul. Kilińskiego - **Stacja Mielec 7**

5 września:

7:30 - 14:30 Tuszów Narodowy - **Stacja Tuszów Narodowy 1**

6 września:

7:00 - 15:00 Podleszany - **Stacja Podleszany 9**

7:00 - 11:30 Podleszany - **Stacja Podleszany 8**

redakcja

REKLAMA

REKLAMA

S

eprasa.pl 02284c679e

400 km po Puszczy Sandomierskiej na rowerach

30 sierpnia ruszyła trasa rowerowa dookoła Puszczy Sandomierskiej, zorganizowana przez Stowarzyszenie Trasy Rowerowe Mielec. Rowerzyści przejechali około 400 kilometrów.

W trasę rowerową wyruszyło 30 członków stowarzyszenia. W ciągu 5 dni pokonali ok. 400 km dookoła Puszczy Sandomierskiej. Była to doskonała okazja nie tylko do aktywności fizycznej, ale również do odwiedzenia zabytków, które znajdują się na trasie. Po drodze rowerzyści mogli oglądać rezerwaty przyrody oraz pałace i zamki w Przecławiu, Baranowie Sandomierskim, Sandomierzu i Tarnobrzegu. Ponadto trasa przebiegła również przez skansen w Kolbuszowej, dzielnicę żydowską w Leżajsku, centrum flisactwa w Ulanowie i centrum wikliniarstwa w Rudniku nad Sanem.

Jak podkreślają organizatorzy, ich głównym celem jest wyznaczenie prawdziwej trasy rowerowej dookoła Puszczy Sandomierskiej. Jak czytamy na facebookowej stronie Stowarzyszenie Trasy Rowerowe Mielec, o wyznaczenie tego szlaku starają się już od lat. Trasa przebiega przez 5 powiatów i 8 nadleśnictw. Według członków stowarzyszenia, wyznaczenie takiej trasy w terenie to również szansa dla powiatów, przez które przebiega szlak. Wzdłuż takiej wyznaczonej drogi mogłoby powstawać ośrodki agroturystyczne.

Emanuel Grzegorczyk-Zając

Fot. Stowarzyszenie Trasy Rowerowe Mielec (3)

Rowerzyści przejechali 400 km w 5 dni.

Głównym celem stowarzyszenia jest wyznaczenie szlaku dookoła Puszczy Sandomierskiej.

30 rowerzystów wyjechało w trasę.

MATERIAŁ ZEWNĘTRZNY

ROZSZERZAMY PROGRAM
„Leki 75+"
NOWE ROZWIĄZANIE
TO BEZPŁATNE LEKI NA RECEPTĘ DLA:
osób powyżej 65 lat
dzieci i młodzieży do 18 lat
16 MILIONÓW
POLAKÓW SKORZYSTA Z WIELU
BEZPŁATNYCH LEKÓW
nowekonkrety.gov.pl
Bezpłatne będą leki, które dotychczas podlegały częściowej refundacji.
Dla zdrowia Polaków
BEZPŁATNE LEKI 65+/ DLA DZIECI I MŁODZIEŻY
Ministerstwo Zdrowia
NFZ Narodowy Fundusz Zdrowia

eprasa.pl 02284c679e

Z obrad rady miasta zniknęły kluczowe punkty

W porządku obrad Rady Miasta Mielca, odbywającej się 29 sierpnia, znajdowały się punkty o nadaniu imion stadionowi miejskiemu oraz hali sportowo-widowiskowej. Na wniosek jednego z radnych, rada nie podjęła tej decyzji.

Radni podjęli decyzję o tym, że trzeba przesunąć termin nadania imion hali sportowo-widowiskowej oraz stadionowi miejskiemu.

Jak wskazywał radny Robert Wójcik, nadanie imion stadionowi miejskiemu oraz nowej hali jest sprawą na tyle ważną, że wymaga ona dłuższej konsultacji z kibicami. Wskazywał na wątpliwości, jakie pojawiły się ze strony środowiska kibicowskiego, choć jak podkreślał, nikt nie ma wątpliwości co do dokonań osób, których imiona mogły zostać nadane stadionowi i hali. Przewodniczący rady miasta Bogdan Bieniek nie zgodził się z radnym, twierdząc, że przed kolejną sesją upłynie ustawowy trzymiesięczny termin na procedowanie wniosku, będącego obywatelską inicjatywą uchwałodawczą. W podobnym tonie wypowiadał się radca prawny, który podkreślał, że termin, w którym uchwała powinna zostać podjęta, upływa 22 września.

Kolejni radni zgadzali się z przesunięciem obrad nad nadaniem imion stadionowi i hali, choć bardzo żywiołowo zareagował przedstawiciel inicjatywy uchwałodawczej. Mimo to ostatecznie na wniosek radnego Roberta Wójcika odbyło się głosowanie. Najpierw podjęto decyzję o usunięciu z porządku obrad punktu o nadaniu imienia stadionowi miejskiemu w Mielcu, za czym zagłosowało 16 radnych. Tą samą liczbą głosów podjęto decyzję o usunięciu punktu o nadaniu imienia nowej hali sportowo-widowiskowej w Mielcu.

Pierwszym z kandydatów na patrona obiektów był Edward Kazimierski, długoletni działacz i wiceprezes Stali Mielec, bardzo zasłużony dla klubu. Pod jego kierownictwem Stal Mielec zdobyła dwa mistrzostwa Polski. Drugim kandydatem był Grzegorz Lato, który przez wiele lat był zawodnikiem Stali. W latach 1969-1980 zagrał w biało-niebieskich barwach w 295 meczach, w których zdobył 112 bramek.

Emanuel Grzegorczyk- Zając

Dlaczego w Mielcu jest ciemno?

W czasie ostatniej sesji rady miasta poruszono temat mieleckich latarni, które nie są zapalane w godzinach nocnych. Radni pytali o powody oraz apelowali o odstąpienie od takich metod oszczędności.

Radni wskazywali na fakt, że brak oświetlenia w nocy wpływa na poziom bezpieczeństwa w mieście. Podnoszone argumenty dotyczyły chociażby ograniczonej widoczności, która może spowodować np. potknięcie. Przykłady bywały jednak poważniejsze. Jak powiedział Mariusz Mazur, przewodniczący Rady Osiedla Rzochów, na ulicy Kolejowej, która jest nieoświetlona, miało dojść do próby gwałtu. Oprócz tego przytoczył sytuację, w której miało dojść do nielegalnych nocnych wyścigów, po których uczestnicy mieli uciec ze zgaszonymi światłami.

Do sprawy odniósł się prezydent Mielca, Jacek Wiśniewski.

- Jeśli chodzi o ulicę Kolejową, to projekt jest już gotowy. Obecnie czeka na ogłoszenie w budżecie. Jeśli chodzi o przywrócenie oświetlenia w mieście, to wielokrotnie dyskutowaliśmy na temat oszczędności oraz tego, co powinniśmy zrobić, aby poprawić sytuację w naszej gminie. Jak wiadomo, nasze dochody zostały uszczuplone. Rozważamy przywrócenie oświetlenia w mieście - mówił prezydent Mielca, Jacek Wiśniewski.

W dalszej części wypowiedzi wspomniał, że pewnej nadziei upatruje w uzupełnieniu subwencji ogólnej.

- Czekamy na ruch ze strony państwa. Nasze dochody mają zostać powiększone o dodatkowe subwencje, więc zobaczymy, jakie to będą wpłaty na nasze konto. Proponowana kwota to 24 miliony złotych, więc musimy się nad tym pochylić, kiedy pieniądze już do nas trafią i rozważyć, czy te środki wystarczą, aby do końca roku pokryć koszty oświetlenia - dodał prezydent Mielca, Jacek Wiśniewski.

Z powodu wysokich cen energii, część miast zdecydowała się na wyłączanie oświetlenia w nocy. Takie działania po raz pierwszy zastosowano w czasie pandemii.

kp

Woda w mieleckich fontannach jest już bezpieczna

Fontanny na mieleckim rynku już działają. Woda została przebadana pod kątem Legionelli i bakterii E. coli

Przypomnijmy, że kilka dni temu mieszkańcy Mielca zostali poinformowani o chwilowym wyłączeniu z eksploatacji fontanny miejskiej w Rynku z powodu niebezpiecznego przekroczenia norm mikrobiologicznych. Wykryto w niej bakterie E. coli. Jak się okazuje, z powodu doniesień o rozszerzającej się bakterii Legionella woda w fontannie została przebadana również pod tym kątem.

- Dzisiaj dokładnie (29 sierpnia) zostało zatrudnione akredytowane laboratorium, żeby stwierdzić, czy w wodzie jest bakteria Legionella. Poza tym jak wiadomo, już wcześniej stwierdzono w fontannie bakterie E. coli. Jest to wynik korzystania w sposób nieprawidłowy z fontanny. Obecnie w fontannie została zwiększona dawka chloru, w próbce pobranej w piątek okazało się, że bakterii E. coli już tam nie ma. Jeśli nie będzie przy kolejnym badaniu w tych dniach i okaże się, że woda jest bezpieczna, fontanna do końca tygodnia zostanie uruchomiona – tłumaczyła podczas sesji rady miasta Agnieszka Garncarz, naczelnik Wydziału Ochrony Środowiska i Gospodarki Odpadami w Urzędzie Miejskim w Mielcu.

Tak też się stało i fontanny już działają.

Agnieszka Garncarz przypomniała również, że fontanna nie jest stworzona do kąpiel. Nie wolno do niej wchodzić i w niej się kąpać. Cała sytuacja potwierdza również obserwacje samych radnych, że regulamin korzystania z fontanny na mieleckim Rynku nie jest przestrzegany. Jeśli mieszkańcy nie będą przestrzegali tych zasad, takie sytuacje będą się powtarzały.

kp

Woda z fontanny na mieleckim Rynku jest już bezpieczna.

W mieleckich wodociągach zwiększono poziom chloru

Na sesji rady miasta poruszono temat obecnego zagrożenia Legionellą w Mielcu. Jak wiadomo, największy problem jest w Rzeszowie.

Głos w sprawie zabrał prezydent Mielca Jacek Wiśniewski. Poinformował on, że już w lipcu w mieleckich wodociągach zwiększono stężenie chloru. Na terenie Mielca nie odnotowano przypadków zakażenia Legionellą, aczkolwiek wprowadzone zostały działania prewencyjne.

Prezes Zarządu Miejskiego Przedsiębiorstwa Gospodarki Komunalnej udzielił nam wypowiedzi na temat aktualnej sytuacji w związku z zakażeniami Legionellą na Podkarpaciu.

- Czytałem wczoraj, że w Rzeszowie są pierwsze wyniki z 9 prób. Poniżej była informacja z Ministerstwa Zdrowia. Działa to na nas uspokajająco, ponieważ nie rozszerza się to tak, jak niektórzy myśleli. Jako firma podejmujemy działania. Dzisiaj są pobierane próby wody. Wcześniej było to niemożliwe, ponieważ laboratorium wyznaczyło nam termin dopiero na wtorek 29 sierpnia - mówił Marek Bąbała, prezes Zarządu MPGK w Mielcu.

Zapytaliśmy również o specyfikę badań, które mają zostać przeprowadzone.

- Posiew będzie trwał 7 dni. Po około 10 dniach będziemy mieli wyniki. Będą to wyniki z wody surowej, z wody na ujściu z hydroforni, z poidełek, fontann. My mamy odrobinę szczęścia, ponieważ wcześniej z powodu upałów podnieśliśmy ilość chloru. 0,3 mg to dopuszczalna ilość na końcówkach, my mieliśmy trochę mniej, ale to wystarczało i woda była dobrej jakości. Profilaktycznie podnieśliśmy tę dawkę. Oprócz tego zakupiliśmy 20 testów. Oczywiście nie ma czym się chwalić, bo nie jest to tak miarodajne, bo nie jest to taki wynik, jaki gwarantuje nam akredytowane laboratorium, ale jest to dla naszego oglądu. Oprócz tego od poniedziałku będziemy prowadzić płukanie i dezynfekcję sieci wodociągowej w Mielcu. To są działania, które prowadzimy co roku, z tym że tym razem zostanie użyte większe stężenie chloru, ale nieprzekraczające norm - mówił Marek Bąbała, prezes Zarządu MPGK w Mielcu.

Kolejne dni mają przynieść nowe informacje. Sanepid zapowiada, że kolejne sprawozdania, które mają wkrótce napłynąć, dadzą podstawy do ustalenia potencjalnego źródła zakażenia. Pracownicy rzeszowskich wodociągów w niedzielę od godziny 5 do 23 zajmowali się dezynfekcją i płukaniem instalacji, wprowadzając do wody zwiększoną dawkę chloru. Analogiczne działania zostaną podjęte w Mielcu. Parametry wody mają wrócić do normy.

kp

eprasa.pl 02284c679e

Burze na Podkarpaciu

Fot. OSP Wola Wadowska

Strażacy przez ponad półtorej godziny usuwali powalone drzewo w Kosówce.

Fot. OSP Wola Wadowska

Siła wiatru była tak duża, że złamała drzewo przy samej ziemi.

W nocy 29 sierpnia przez województwo podkarpackie przeszła silna komórka burzowa. Spowodowała przerwę w dostawie prądu, internetu oraz połamała drzewa. Niestety nie były to jedyne zniszczenia w Mielcu i regionie

Strażacy mieli bardzo dużo pracy w związku z burzą, która przeszła 29.08 nad Mielcem. Akcje dotyczyły głównie drzew, które wiatr powalił na drogę. Oprócz tego strażacy interweniowali na obwodnicy Mielca, gdzie samochód najechał na jedno z drzew leżących na drodze. Nie było osób poszkodowanych. Ponadto strażacy z PSP Mielec interweniowali w sprawie psa, który utknął w ogrodzeniu. Zwierzę przestraszyło się piorunów.

OSP Kosówka i OSP Wola Wadowska interweniowały w Kosówce, gdzie wiatr powalił drzewo, które uszkodziło linię energetyczną i spadło na drogę. Po odłączeniu prądu strażacy przystąpili do usuwania drzewa. Akcja zajęła półtorej godziny.

Interweniowało także OSP Chorzelów. W akcji wzięło udział 6 ratowników.

Łącznie w akcjach tylko 29.08 brało udział 8 samochodów i 51 strażaków z Państwowej Straży Pożarnej w Mielcu. Jak informuje Państwowa Agencja Prasowa, w całym województwie podkarpackim strażacy interweniowali 280 razy. Ze względu na zerwane linie energetyczne, ponad 20 tys. osób było pozbawionych prądu. Lokalnie występowały również podtopienia.

Podkarpacie od kilku dni nawiedzane jest przez potężne komórki burzowe. Nawałnice i ulewne deszcze powodują miejscowe zalania oraz podtopienia. Jedną z miejscowości, która mocno odczuła ostatnie opady, jest Skopów. Skopów to niewielka miejscowość położona w powiecie przemyskim. W niedzielę 3 września wystąpiły w tym miejscu tak mocne opady deszczu, że ulice zaczęły wyglądać, jakby nastąpiła tam powódź.

Ulice zostały zalane, co znacząco skomplikowało komunikację pomiędzy Skopowem a innymi miejscowościami. Wcześniej z powodu mocnych burz ucierpiała m.in. Dębica. Pogoda zmusiła także organizatorów Dni Mielca do odwołania koncertów, które miały odbyć się w sobotę 26 września. Nawalny deszcz spowodował 3 września podtopienie ulicy Solskiego w Mielcu. Zaskoczeniem były doniesienia sprzed kilku dni o pojawieniu się trąby powietrznej w okolicach Leżajska i Przeworska.

Burza - co robić na zewnątrz?

- Unikaj przebywania w pobliżu szczytów i grzbietów górskich.

- Unikaj otwartych przestrzeni, nie stój pod pojedynczym drzewem, słupem.

- Koniecznie wyjdź z wody.

- Jesteś na otwartej przestrzeni i nie masz gdzie się schować, kucnij, trzymając zetknięte kolana i kostki.

- Nie kładź się na ziemi!

- Kiedy jesteś w grupie, jej członkowie powinni zachowywać między sobą kilkumetrową odległość.

- Usuń z ubrania wszelkie metalowe przedmioty.

- Unikaj kontaktu z wszelkimi przedmiotami, które mogą przewodzić prąd - metal i woda.

Burza - co robić w domu?

- Zapewnijmy sobie dostęp do mediów np. poprzez przenośne radio (z bateriami) oraz awaryjne oświetlenie, np. latarkę, świeczki, a także żywność, wodę oraz niezbędne lekarstwa.

- Zastanówmy się nad ewentualnymi drogami i miejscem ewakuacji. Jeżeli jesteśmy w centrum burzy lub huraganowego wiatru, zejdźmy do bezpiecznego pomieszczenia na najniższej kondygnacji domu, np. piwnic i usiądźmy pod ścianą nośną, z daleka od przeszklonych drzwi i okien.

- Usuńmy z balkonów, tarasów wszystkie przedmioty, które mogą zostać porwane przez wiatr i stworzyć dodatkowe zagrożenie.

- Sprawdźmy zamknięcie okien i drzwi oraz zabezpieczmy je skutecznie przed otwarciem. Pamiętajmy również, że w czasie burzy nie należy podchodzić do okien.

- Nie wychodźmy lub wyjeżdżajmy z domu, jeśli nie musimy (przełóżmy odwiedziny lub zakupy).

-Wyłączmy urządzenia elektryczne i gazowe (zawory, bezpieczniki).

Emanuel Grzegorczyk-Zając

S

OGŁOSZENIE

WYCIĄG Z OGŁOSZENIA O PRZETARGU
PREZYDENT MIASTA MIELCA
-o g ł a s z a-

przetarg ustny nieograniczony (licytacja) na sprzedaż nieruchomości własnej Gminy Miejskiej Mielec niezabudowanej stanowiącej działkę **nr 3126** o pow. **0,0689 ha** obr. 5 Smoczka przy ul. Żurawskiego w Mielcu.

Przetarg odbędzie się w Urzędzie Miejskim w Mielcu w budynku przy ul. Żeromskiego 26, sala nr 11 im. Jana Pawła II (sala konferencyjna) **w dniu 12 października 2023r.** o godz. **10.00**.
Cena wywoławcza nieruchomości wynosi: **142.200,00 zł (netto)**,
Warunkiem przystąpienia do przetargu jest wpłacenie **wadium** w kwocie: **10 000,00 zł** w nieprzekraczalnym terminie **do dnia 6 października 2023 r.**

Działka nr 3126 o pow. 0,0689 ha, obr. 5 Smoczka posiada założoną księgę wieczystą numer TB1M/00042192/3 prowadzoną w Sądzie Rejonowym w Mielcu, jest wolna od wszelkich obciążeń oraz zobowiązań wobec osób trzecich, jest niezabudowana, położona w kompleksie terenów zabudowy mieszkaniowej jednorodzinnej oraz użytków rolnych, pomiędzy ul. Witosa, terenami kolejowymi a terenem ogrodów działkowych,
dojazd: od ul. Żurawskiego – droga o nawierzchni z masy bitumicznej oraz w części utwardzona tłuczniem, uzbrojenie terenu: sieć energetyczna, wodociągowa, kanalizacyjna, gazowa.
Cel zagospodarowania nieruchomości jest zgodny z ustaleniami Miejscowego planu zagospodarowania przestrzennego terenu budownictwa mieszkaniowego jednorodzinnego i wielorodzinnego, usług, ogrodów działkowych i komunikacji w Mielcu przy ul. Witosa uchwalonego uchwałą Rady Miejskiej w Mielcu nr X/90/03 z dnia 27 listopada 2003r. ogł. w Dz.Urz. Woj. Podkarp. nr 179 poz.2934 z 18 grudnia 2003 r. zgodnie z którym działka nr 3126 położona jest w obszarze oznaczonym w rysunku planu sygnaturą „Mn" z przeznaczeniem pod zabudowę mieszkalną jednorodzinną z dopuszczeniem usług komercyjnych w budynkach mieszkalnych jednorodzinnych zgodnie z przepisami szczegółowymi.
Uczestnik biorący udział w przetargu jest obowiązany do wpłacenia wadium w podanej powyżej wysokości i terminie przelewem na konto depozytowe Gminy Miejskiej Mielec o nazwie **PKO Bank Polski S.A.64 1020 4913 0000 9302 0118 7699** lub wpłatą w kasie banku mieszczącej się w budynku Urzędu Miejskiego w Mielcu.
Szczegółowe informacje odnośnie zbywanej nieruchomości oraz przetargu można uzyskać w Urzędzie Miejskim w Mielcu, ul. Żeromskiego 23, w Wydziale Urbanistyki, Gospodarki Nieruchomościami i Geodezji - Referat Gospodarki Nieruchomościami, pok. nr 9 lub telefonicznie pod numerem telefonu 17 787-41-95, w godzinach pracy urzędu.
Pełną treść ogłoszenia o przetargu wywieszono na tablicy ogłoszeń w Urzędzie Miejskim w Mielcu w dniu 05.09.2023 r. na okres 30 dni, w Biuletynie Informacji Publicznej (https://mielec.bip.gov.pl), na stronie internetowej www.mielec.pl oraz „Wyciąg z ogłoszenia o przetargu" zamieszcza się w prasie lokalnej tygodniku regionalnym KORSO w dniu 05.09.2023 r.

eprasa.pl 02284c679e

Zakaz sprzedaży energetyków dzieciom

Od 1 września osoby poniżej 18. roku życia nie mogą już legalnie kupić energetyków. Jeżeli sprzedawca ma wątpliwości co do wieku klienta, musi zastosować taką samą procedurę, jak przy sprzedaży alkoholu.

Fot. pixabay

Ze zmęczeniem ucznia trzeba radzić sobie snem, a nie energetykiem.

Oznacza to, że musi poprosić kupującego o dowód tożsamości. Jeżeli dojdzie do sytuacji, że sprzedawca zgodzi się sprzedać osobie niepełnoletniej napój z dodatkiem kofeiny lub tauryn, to narazi kierownika sklepu na konsekwencje. I to poważne.

Sprzedawca poprosi o dowód. Nowe przepisy weszły w życie 1 września

W nowelizacji ustawy o zdrowiu publicznym przewidziano, że karze będzie podlegał kierownik zakładu handlowego lub gastronomicznego, który nie dopełnia obowiązku nadzoru i przez to dopuszcza do popełnienia w zakładzie tego wykroczenia. Mowa o karze grzywny do 2000 zł. Ponadto sąd będzie mógł orzec przepadek napojów z dodatkiem kofeiny lub tauryny, chociażby nie stanowiły one własności sprawcy.

Podobnej karze podlegać będą podmioty sprzedające napoje z dodatkiem kofeiny lub tauryny osobom poniżej 18. roku życia na terenie szkół.

Natomiast na producentów lub importerów napojów z dodatkiem kofeiny lub tauryny ustawa nakłada obowiązek oznaczenia opakowania widoczną, czytelną oraz „umieszczoną w sposób nieusuwalny i trwały" informacją o treści: „Napój energetyzujący" lub „Napój energetyczny". Za złamanie tego przepisu przewidziano karę grzywny do 200 000 zł, karę ograniczenia wolności albo obie te kary łącznie.

Co to oznacza dla konsumentów? Przede wszystkim to, że od 1 września dzieci i młodzież do 18. roku życia nie kupią popularnych wśród nich energetyków. Oczywiście nadal będą to mogli za nich zrobić rodzice lub starsi koledzy.

Natomiast od 1 stycznia 2024 roku wejdą w życie przepisy **wprowadzające całkowity zakaz sprzedaży napojów z dodatkiem kofeiny i tauryny** na terenie szkół oraz innych jednostek systemu oświaty, a także w automatach.

Więcej kofeiny niż w filiżance espresso

Pomysłodawcą ustawy, która wprowadza całkowity zakaz sprzedaży napojów z dodatkiem tauryny i kofeiny osobom poniżej 18 roku życia, jest minister sportu Kamil Bortniczuk.

- Nowelizacja ustawy znajduje swoje uzasadnienie w wielu negatywnych opiniach ekspertów na temat wpływu napojów energetyzujących na zdrowie dzieci i młodzieży. Jak wskazuje Instytut Sportu-Państwowy Instytut Badawczy cechą charakterystyczną napojów energetyzujących jest wysoka zawartość kofeiny – przekonywał pomysłodawca.

Standardowa puszka takiego napoju (250 ml) zawiera zwykle 1000 mg tauryny i 80 mg kofeiny. Drinki typu „energy shots" mają tych substancji jeszcze więcej. Dla porównania standardowa filiżanka espresso (małej, bardzo mocnej kawy, którą często popija się wodą) ma od ok. 40 do 80 mg kofeiny. Napoje energetyzujące są też dość kaloryczne, ponieważ zawierają sacharozę i glukozę.

Prof. Piotr Jankowski z I Kliniki Kardiologii i Elektrokardiologii Interwencyjnej oraz Nadciśnienia Tętniczego Collegium Medicum Uniwersytetu Jagiellońskiego w swoim opracowaniu na temat energetyków przekonuje, że nawet ludzie zdrowi nie powinni nadużywać tego typu napojów, bo nadmiernie podwyższone ciśnienie nikomu nie służy. Dzieci, które regularnie piją energetyki, mają problem z koncentracją, są nadaktywne, a niekiedy występują u nich również problemy zdrowotne – m.in. powikłania sercowo-naczyniowe.

Dziecko uczy się przez całą noc, a rano wypija „energy shots", by nie zasnąć na lekcji

Energetyki to napoje, które są bardzo popularne nie tylko wśród młodzieży, ale również wśród dzieci. Część rodziców przyznaje, że ich dzieci „ratowały" się takimi napojami w sytuacji kryzysowej, czyli wówczas, gdy zarywają nockę, aby się pouczyć do sprawdzianu czy klasówki.

- Nam, jak się długo uczyliśmy, to rodzice robili kawę, Dziś dzieci piją „shoty" – mówi nam mama 16-letniego Kamila. Przyznaje, że syn pije energetyki, choć tylko we wspomnianych, kryzysowych sytuacjach. – To trochę nasz kompromis, ponieważ zauważyłam, że jak pił je codziennie, to skarżył się na ból brzucha. Twierdzi, że kiedy się uczy, to energetyki pozwalają mu nie zasnąć, a potem rano normalnie funkcjonować. Wiem, że to kiepskie naprawdę tłumaczenie, ale prawda jest taka, że wielu rodziców przymyka na to oko – słyszymy.

Karolina Barełkowska

„Religijne świry" nie zrozumieją się z „degeneratami"

„Idioci modlą się do kopii obrazu", „religijne świry", „barany modlące się do bohomazu", „kto i kiedy wytępi tę ciemnotę?". To tylko niektóre z inwektyw, jakie pojawiły się pod informacjami różnych portali o kopii obrazu Matki Boskiej Częstochowskiej wędrującej po parafiach. Do takiej sytuacji doszło w powiecie konińskim, w Wielkopolsce, ale tego typu komentarze to norma w każdym miejscu kraju.

Czytałem je z rosnącym zdumieniem, bo choć nigdy nie brakowało u nas radykalnych antyklerykałów, to aż tak ostrych komentarzy zamieszczanych na dodatek przez tak dużą liczbę internautów nigdy jeszcze w naszych portalach nie widziałem – pisze redaktor Robert Olejnik z portalu LM.pl.

Wiele wyjaśniło mi przejrzenie profili części komentujących. Większość nie mieszka w Koninie, a duża część ich wpisów powtarza się co do wyrazu pod różnymi publikacjami, co sugeruje, że mogą to być konta zawodowych trolli internetowych. Zaintrygowało mnie, że najbardziej aktywni są na powstałym niespełna rok temu portalu młodych pisowskich działaczy z Konina, którzy fundusze na jego uruchomienie zdobyli od rządu. Pod jedną z takich informacji na Facebooku zyskali dzięki temu prawie tysiąc polubień i ponad dwieście komentarzy. Bardzo trudno jest udowodnić, że to zorganizowana akcja, ale jeśli tak było, to jej inicjatorzy bawią się bardzo brzydko.

Internetowym trollom i ich mocodawcom nie ma sensu tłumaczyć, jak niebezpieczne są dla naszego społeczeństwa takie działania. Jednak wśród dziesiątek fałszywych i obcych kont dostrzegłem też nazwiska kilku osób, które znam osobiście. I ten tekst adresuję do nich oraz do sporego grona tych, którym klękanie przed obrazem wydaje się śmieszne i głupie do tego stopnia, że są gotowi obrażać klęczących.

Tolerancja tak, ale tylko „w jedną stronę"?

Są to najczęściej ci sami ludzie, którzy nawołują do tolerancji wobec osób nieheteronormatywnych, niewierzących i wszelkich innych uważanych przez większość „za odmieńców". Tymczasem los wystawił na próbę ich tolerancję. Oto na ulice wyszli ludzie z namaszczeniem kultywujący obyczaje, które racjonalnej większości wydają się dziwne, sprzeczne z rozumem, pokrewne czołobitnym pokłonom oddawanym przez pierwotne plemiona przed najdziwniejszymi przedmiotami kultu.

Tak jak każdy ma prawo kochać kogo chce, tak modlić się można i cześć oddawać wybranemu przez siebie bóstwu i nikomu nic do tego. Oczywiście o ile nie zmusza się do tego samego niewierzących, co przez ostatnie trzydzieści lat miało w naszym kraju miejsce. A za obecnych rządów uległo nasileniu, czego ubocznym rezultatem jest coraz szybsze topnienie liczby katolików w Polsce. I wciąż rosnąca liczba katolików, którzy uważają, że Kościół instytucjonalny i jego hierarchowie mają zbyt duży wpływ na państwo. Jeśli chcemy, by ten proces postępował, a Kościół katolicki stał się takim samym jak wiele innych w Polsce - bez przywilejów i sutych dotacji z państwowej kasy - nie obrażajmy wierzących. Bo nie da się przeprowadzić tej zmiany bez ich udziału.

Bowiem przez długi jeszcze czas wiernych Kościoła rzymskokatolickiego będzie w Polsce na tyle wielu, żeby ich wpływ na funkcjonowanie naszego państwa pozostawał znaczący. Im bardziej ta wspólnota będzie czuła się częścią sekularyzującej się Polski, która ich nie odrzuci, tylko okaże szacunek, tym szybciej i tym więcej z nich poczuje się w niej dobrze i zechce takiej Polski bronić przed politykami, którzy chcą wiernych i ich Kościół wykorzystywać do zdobywania i utrzymywania władzy. Wyzywani od idiotów, świrów, baranów, ciemnoty bez trudu uwierzą politykom, że ludzie niewierzący zagrażają temu, co uważają za fundament swojej tożsamości.

Zrozumienie dla innych? Kompletnie, a nie wybiórczo!

Sam jestem człowiekiem już niemal od pół wieku niewierzącym, więc uwielbienie i atencja dla kopii obrazu jest mi całkowicie obca. Ale im starszy jestem, tym więcej we mnie zrozumienia dla ludzkich potrzeb emocjonalnych. Zdając sobie sprawę, że kwestie wiary rozumowi się nie poddają, patrzę na przejawy religijności z ciekawością. Spora już perspektywa czasowa pozwala mi na konstatację, że część z nich odchodzi już w niepamięć i powoli zanika. Za kilkadziesiąt lat niektóre z tych zwyczajów staną się rzadką ciekawostką, za którą nasze dzieci będą tęsknić.

Apeluję o szacunek do ludzi inaczej myślących i wierzących również dla własnej higieny i zachowania równowagi umysłowej przez ludzi uważających się za tolerancyjnych. Niechże ta tolerancja będzie kompletna i nie wyklucza nikogo. Wprawdzie wierzący Kościoła rzymskokatolickiego w Polsce mają dzisiaj za sobą potężne państwo bezwzględnie narzucające wszystkim obywatelom katolickie symbole w przestrzeni publicznej i religię w szkole, ale przecież nie wszyscy oni taką postawę tego państwa popierają.

Z drugiej strony ludzie klęczący przed obrazem Matki Boskiej Częstochowskiej robią to nie dlatego, że państwo za nimi stoi, ale z powodu więzi z rodzicami i dziadkami, którzy lata temu robili to samo i prowadzili swoje dzieci i wnuki na procesje i adoracje. Niezależnie więc od mniej lub bardziej głębokiego przeżywania wiary jest to dla nich dzisiaj również sposób na kultywowanie więzi z przeszłością i bliskimi, których nie ma już wśród żywych.

„Religijne świry"? Nie pozwólmy się dzielić na dwa wrogie obozy

Rozejrzyjcie się wokół siebie, a na pewno dostrzeżecie w swoim najbliższym otoczeniu osoby wierzące, które kochacie lub przynajmniej są Wam bliskie. Na pewno też znajdziecie wśród tych „religijnych świrów" i „baranów modlących się do bohomazu" takich, którzy robią dla swojej społeczności rzeczy pożyteczne, a nawet bardzo cenne. Zastanówcie się, czy gotowi jesteście stanąć przed nimi twarzą w twarz i powiedzieć, że są idiotami, świrami, baranami i uosobieniem ciemnoty?

Jakoś tam da się rządzić państwem, którego obywatele gotowi są skakać sobie do gardeł, ale nie sposób zbudować lokalnej wspólnoty bez zaufania i wzajemnego szacunku. Dla „idiotów", „religijnych świrów", „baranów modlących się do bohomazu" i „ciemnoty" ci inni będą „zboczeńcami", „degeneratami", „ekoterrorystami" oraz „zdrajcami". Taka jest logika ludzkich relacji.

To wszystko, co wyżej napisałem, jest szczególnie ważne wobec rozpoczętej właśnie kampanii wyborczej – najbardziej brutalnej z dotychczasowych. Nie pozwólmy politykom podzielić się na dwa wrogie obozy. Oni walczą tylko o robotę i pieniądze na najbliższe cztery lata, a my o przyzwoite i normalne życie.

Robert Olejnik

S

eprasa.pl 02284c679e

Uroczyste obchody 100-lecia OSP Dobrynin

W sobotę (2.09) odbyły się uroczyste obchody 100-lecia Ochotniczej Straży Pożarnej w Dobryninie.

Wydarzenie przebiegło w bardzo oficjalnej i uroczystej atmosferze. Najpierw strażacy wraz z orkiestrą przeszli spod budynku Ochotniczej Straży Pożarnej w Dobryninie do pobliskiego kościoła. Tam odbyła się msza święta w ich intencji. Po powrocie na teren jednostki odbył się uroczysty apel, gdzie powitano wszystkie osoby, które przybyły na wydarzenie. Odsłonięto także tablicę upamiętniającą 100-lecie jednostki.

W czasie apelu dużo mówiło się o historii Ochotniczej Straży Pożarnej w Dobryninie. Jak można było usłyszeć, jednostka została założona w 1923 roku, na wniosek grupy inicjatywnej z Dobrynina. Grupa miała udać się do nadleśniczego, który pomysł wybudowania straży pożarnej w Dobryninie uznał za ciekawy, a na pierwszym walnym zebraniu został wybrany jej prezesem.

Fot. Emanuel Grzegorczyk-Zając

Strażacy przemaszerowali do pobliskiego kościoła.

Fot. Emanuel Grzegorczyk-Zając

W czasie obchodów odsłonięto pamiątkową tablicę.

Pełnomocnik Rejów z Przecławia kilka lat później udzielił jednostce pomocy w postaci drewna. Miało ono posłużyć do budowy nowej,większej strażnicy. Strażacy mieli wybudować ją własnoręcznie. W czasie II wojny światowej została ona rozebrana przez Niemców i przewieziona do Tuszymy. Sikawkę, którą wówczas dysponowała straż, przechowywał w czasie okupacji druh Ludwik Bogdan.

Po wojnie strażacy odzyskali budynek. W latach 60. przewieźli go z Tuszymy i odbudowali. Po latach oszczędności jednostka zakupiła motopompę M-200. W 1963 roku utworzono żeńską drużynę pożarniczą, w której na początek znalazło się 10 kobiet. Drużyna z sukcesami startowała w zawodach gminnych i powiatowych. W 1973 roku z okazji 50-lecia straży społeczeństwo Dobrynina ufundowało sztandar.

W 1983 roku przy OSP Dobrynin powstała orkiestra strażacka. W latach 1987-1991 trwała budowa murowanej strażnicy. Tu również należy podkreślić trud strażaków, ponieważ i ten budynek wykonali własnoręcznie. W następnych latach pozyskano także samochody bojowe, które do dziś służą w jednostce. Największa akcja ratownicza OSP Dobrynin miała miejsce w 1997 roku, kiedy Mielec nawiedziła powódź.

Nie była to jedyna powódź, w czasie której strażacy z Dobrynina pomagali poszkodowanym, ponieważ brali także udział przy akcjach ratowniczych w 2001 roku. OSP Dobrynin z sukcesami startowało w gminnych, powiatowych, a nawet wojewódzkich zawodach pożarniczych. Do tej pory strażacy zajmowali wszystkie miejsca na podium w zawodach gminnych, oraz 1. i 2. miejsce w zawodach powiatowych, a w tym roku zajęli 4. miejsce w zawodach wojewódzkich.

Obecnie jednostka liczy 49 druhów (38 czynnych i 11 honorowych). Do młodzieżowej drużyny pożarniczej należy 54 osoby.

Emanuel Grzegorczyk-Zając

Przecław - muzyczny, filmowy i artystyczny

Dom Kultury w Przecławiu zaprasza na wyjątkowe wydarzenia we wrześniu.

10 września o godzinie 17:00 odbędzie się koncert „Moje serce to jest muzyk". Wydarzenie będzie miało miejsce na rynku w Przecławiu. Wystąpi Młodzieżowa orkiestra gminy Przecław pod batutą Piotra Rysiewicza. W czasie koncertu będzie można usłyszeć hity filmowe i rozrywkowe. Wystąpią także soliści - Agata Chciuk-Rokosz, Alicja Bała, Katarzyna Kwaśniowska, Julka Chmiel, Jan Bała i Magdalena Kopacz.

15 września o godzinie 17:30 w Domu Kultury w Przecławiu odbędzie się wernisaż wystawy malarstwa Anny Wąchadło. Malarka urodziła się 1973 roku i jest absolwentką Technikum Rolniczego w Rzemieniu. Malarstwo jest jej pasją, którą uprawia od dawna. Maluje głównie farbami akrylowymi. W swoich pracach łączy różne techniki. W pracach kieruje się wyobraźnią. W czasie jej pierwszego wernisażu pt. „W poszukiwaniu swojej tożsamości artystycznej" chce przedstawić przekrój swojej twórczości.

red

10 września w przecławskim rynku zagra młodzieżowa orkiestra.

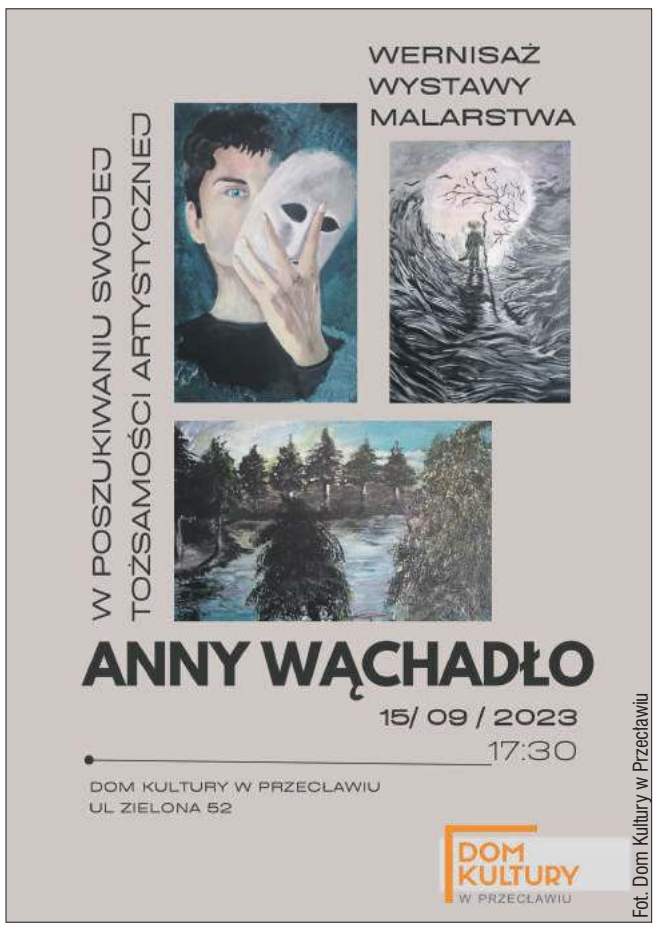

Fot. Dom Kultury w Przecławiu

15 września odbędzie się wernisaż wystawy malarstwa Anny Wąchadło.

REKLAMA

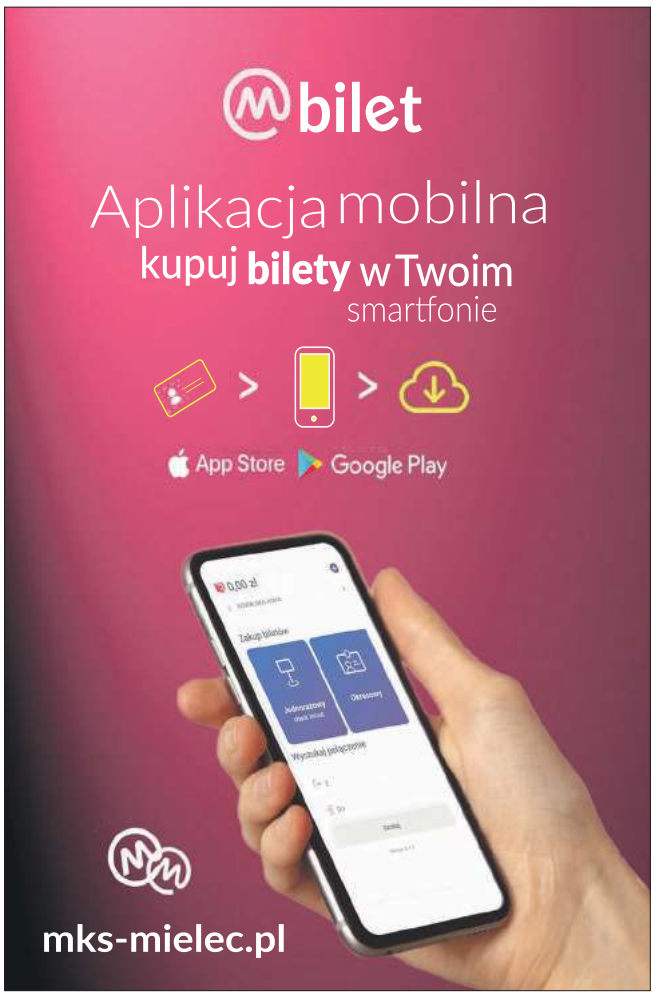

eprasa.pl 02284c679e

Radosne Dni Seniora

VI Mieleckie Dni Seniora, organizowane przez Prezydenta Miasta Mielca oraz Miasto Mielec, a także Samorządowe Centrum Kultury w Mielcu, Mielecką Radę Seniorów i Uniwersytet Trzeciego Wieku, trwały w tym roku od 27 sierpnia do 3 września.

Podczas niedzielnej gali wieńczącej Dni Seniora złożono podziękowanie na ręce prezydenta miasta Jacka Wiśniewskiego.

- Jest to podziękowanie nie tylko dla prezydenta miasta, który robi dla nas najwięcej, ale także dla wszystkich pracowników urzędu i kierowników wydziałów, zwłaszcza Wydziału Spraw Społecznych i Zdrowia. Dziękuję również wszystkim partnerom i sponsorom, dzięki którym mogliśmy miło spędzić ten ostatni czas. Seniorzy byli jeszcze bardziej widoczni w Mielcu niż dotychczas, jeszcze bardziej radośni i bardzo, bardzo aktywni - powiedziała Stanisława Rzeźnik z Mieleckiej Rady Seniorów.

- Naprawdę seniorzy działają w naszym mieście prężnie, o czym świadczą chociażby tak hucznie obchodzone Dni Seniora. Seniorzy grali, śpiewali, było dużo konkursów, były zawody strzeleckie i zawody wędkarskie, których jeszcze rok temu nie było. Naprawdę nasi seniorzy rozwijają się w różnych dziedzinach życia - mówił prezydent Jacek Wiśniewski.

Przypomnijmy, że w ramach obchodów odbyły się między innymi: turniej tenisa stołowego, wystawa prac artystycznych, zawody strzeleckie, Dzień Twórczości Poetycko- Literackiej, turniej brydża w Hotelu Polskim czy zawody wędkarskie w Rzemieniu.

Agata Kozioł/redakcja

Uczestnicy Dni Seniora podczas gali

Pełna sala podczas gali w SCK

Konkurs na najpiękniejszy kapelusz

Prezydent Jacek Wiśniewski wręczał statuetki.

Gala wieńcząca Dni Seniora

Uczestnicy turnieju brydżowego dla seniorów.

Zwycięska ryba i wędkarz - zawody wędkarskie

Turniej brydżowy odbył się w Hotelu Polskim.

eprasa.pl 02284c679e

Rada seniorów z nowym statutem

W czasie sesji rady miasta głosowano nad uchwałą dotyczącą statutu rady seniorów. Proponowane zmiany statutowe wymagały jednak dłuższej rozmowy pomiędzy radnymi.

Rada miasta miała uchwalić dostosowanie statutu rady seniorów do obecnie obowiązującego prawa. Proponowano zwiększenie liczby członków z 12 do 15. Oprócz tego w nowym statucie znalazł się paragraf umożliwiający odwołanie członka ilością 2/3 głosów oraz udzielenie poparcia dowolnej liczbie kandydatów.

W sprawę zaangażował się radny Robert Wójcik, który zwrócił uwagę na brak prawnej definicji „osoby starszej", ponieważ takie określenie zostało użyte w statucie. Zastępczyni prezydenta Mielca Adriana Miłoś szybko sprostowała wypowiedź radnego, wskazując, że „osoba starsza" jest ustawowo zdefiniowana jako osoba powyżej 60 roku życia. Radny Robert Wójcik w dalszym ciągu przedstawiał obiekcje, dotyczące chociażby liczby członków rady, co okazało się wewnętrzną decyzją, którą podjęła rada seniorów. Kolejne wątpliwości dotyczyły sposobu wybierania członków rady. Radny Robert Wójcik mówił, że statut dyskryminuje ze względu na wiek. Argumentacja trafiła do radnych. Punkt został zmieniony i teraz poparcia członkom rady seniorów może udzielić każda pełnoletnia osoba mająca miejsce zamieszkania w gminie Mielec.

Na tym uwagi radnego Wójcika się nie skończyły. Podawał on w poważną wątpliwość, czy zapis o tym, że 2/3 rady może odwołać członka, jest zasadny. Tu również znalazł poparcie radnych, choć przeciwne uwagi zgłaszał prezydent Mielca Jacek Wiśniewski. Ostatecznie punkt ten został wykreślony z nowego statutu. Jak podkreślał radny Robert Wójcik, chodziło mu jedynie o to, aby statut był doskonalszy i nie miał błędów legislacyjnych.

Komentarza w tej sprawie udzieliła nam przewodnicząca mieleckiej rady seniorów, Stanisława Rzeźnik.

- Jestem całkiem podbudowana, ponieważ wydawało mi się, że rada seniorów nie jest dla miasta bardzo ważnym tematem. Na dzisiejszym posiedzeniu przekonałam się, że ludzie jednak są zainteresowani. Cieszy mnie, że statut został tak dokładnie przeanalizowany przez radnych. Te zmiany w statucie są tak naprawdę małe, ale niektóre trafne" - powiedziała nam po sesji Stanisława Rzeźnik, przewodnicząca mieleckiej rady seniorów.

Emanuel Grzegorczyk-Zając

Fot. kp

W sprawie statutu rady seniorów najaktywniej udzielał się radny Robert Wójcik.

„Czujemy się potrzebni i widoczni" - mówi Stanisława Rzeźnik

W środę (30.08) w Miejskiej Bibliotece Publicznej SCK w Mielcu odbyła się wystawa prac, a następnie seniorzy zaprezentowali swój dorobek artystyczny.

W prezentacji uczestniczyły klub seniora z Zacisza, „Wrzos" oraz „Natura", a także grupa wokalna działająca przy MUTW. Spotkanie poprowadził Janusz Pacholec.

O Dniach Seniora, które odbywają się w Mielcu, rozmawialiśmy z przewodniczącą mieleckiej rady seniorów, Stanisławą Rzeźnik.

Jak do tej pory przebiegały Dni Seniora?

W poniedziałek z rąk prezydenta Mielca otrzymaliśmy klucz do bram miasta. To jest klucz szacunku i zaufania do osób starszych, ale bardzo nas to cieszy. My nie rządzimy i nie chcemy, bo to jest ciężka praca. Czujemy się natomiast potrzebni, dowartościowani i widoczni. Od kiedy powstała rada seniorów, staramy się działać dla naszej społeczności. Największy efekt tej pracy widać w czasie Dni Seniora. W poniedziałek odbyła się spartakiada, gdzie seniorzy wykazywali się fizycznie. We wtorek był tenis. Dziś były dwie imprezy. Pierwsza była wystawa prac, a potem prezentacja dorobku artystycznego seniorów.

Jakie są plany na kolejne dni?

Jutro również będzie bardzo ciekawie. Odbędzie się spotkanie literackie. Z wielką chęcią uczestniczę w tych spotkaniach, dlatego że ja nie mam daru do poezji, a tam przychodzą osoby, które swoje dzieła trzymają w szufladzie. To świetna okazja, żeby je przedstawić przed publicznością. Z wielką nadzieją podchodzę do jutrzejszego dnia. Oprócz tego zostały nam jeszcze zawody wędkarskie i strzeleckie. Mimo wszystko najważniejszy jest finał, który będzie 3 września. Zacznie się od korowodu, w którym weźmie udział 35 grup. Każdy będzie inaczej wystrojony.

Skąd pochodzą grupy, które wezmą udział w finale?

Oczywiście będą grupy mieleckie, ale również z Padwi, Gorlic, prawdopodobnie ze Stalowej Woli. Będą to grupy, z którymi już współpracujemy. Ogromną zaletą Dni Seniora jest to, że ludzie mogą się poznać. Kiedy zaczynałam swoją pracę w radzie seniorów, to ludzie nie wiedzieli, ile jest klubów i grup senioralnych. Teraz się znają i spotykają. Chciałabym z tego miejsca zaprosić na finał. Oprócz tego, że będzie piękny korowód, każda z grup zostanie wcześniej przywitana przez prezydenta Mielca. Otrzymają symboliczne statuetki. Potem odbędą się występy naszych artystów oraz przyjezdnego zespołu z Chrzanowa. Dowiemy się także, jak obchodzone są Dni Seniora w Anglii.

Z czego cieszy się Pani najbardziej w związku z Dniami Seniora?

Cieszy przede wszystkim to, że seniorzy się bardzo uaktywnili. Są ważną częścią społeczeństwa i są zauważani. Wcześniej nie interesowano się seniorami, a na ostatniej sesji rady miasta uchwalaliśmy zmianę statutu rady seniorów. Myślałam, że radni patrzą na to obojętnie, a został naprawdę mocno przeanalizowany. Odbyła się długa dyskusja nad zmianami. To bardzo dobrze, bo wprowadzone zmiany wpłyną korzystnie na statut. Polityka senioralna jest naprawdę na wysokim poziomie. Niedawno otrzymaliśmy dyplom gmin przyjaznych seniorom.

Rozmowę przeprowadziliśmy 30 września a Finał Dni Seniora odbył 3 września w Samorządowym Centrum Kultury.

Agata Kozioł

Śpiewom w Bibliotece nie było końca

Fot. A. Kozioł (4)

Sala była pełna widzów

W środę (30.08) odbył się przegląd prac oraz dorobku artystycznego seniorów.

Przegląd twórczości artystycznej seniorów

REKLAMA

eprasa.pl 02284c679e

Uczniowie myślą o dniach wolnych

4 września do szkół powrócili uczniowie. Zarówno oni, jak i ich rodzice już zastanawiają się jakie dni wolne przyniesie rok szkolny 2023/24. Oto lista dni wolnych w roku szkolnym 2023/24.

Fot. Canva.com

Rok szkolny 2023/24. Sprawdź dni wolne od nauki i ważne terminy.

Na pierwszy ustawowo wolny dzień od nauki w szkole uczniowie będą musieli poczekać aż do listopada. Tym dniem będzie oczywiście Wszystkich Świętych, które wypada 1 listopada (środa). Niestety Dzień Niepodległości w tym roku szkolnym wypada w sobotę.

Przerwa bożonarodzeniowa rozpocznie się w sobotę 23 grudnia i potrwa do 31 grudnia (niedziela). Tutaj jednak warto pamiętać, że 1 stycznia (poniedziałek) również będzie wolny.

Ferie zimowe, kiedy, jakie województwa, terminyFerie zimowe rozpoczną się 15 stycznia i potrwają do 25 lutego. Dokładny plan zimowej przerwy wygląda następująco:

* 15 - 28 stycznia 2024: dolnośląskie, mazowieckie, opolskie, zachodniopomorskie

* 22 stycznia – 4 lutego 2024: podlaskie, warmińsko-mazurskie

* 29 stycznia – 11 lutego 2024: lubelskie, łódzkie, podkarpackie, pomorskie, śląskie

* 12 – 25 lutego 2024: kujawsko-pomorskie, lubuskie, małopolskie, świętokrzyskie, wielkopolskie

Wielkanoc, majówka, matura - kiedy wypada wolne od szkoły?Przerwa od szkoły związana ze świętami Wielkanocy wypadają w dniach 28 marca (czwartek) - 2 kwietnia (wtorek). Miesiąc później wypadnie kolejny długi weekend związany z majówką. Potrwa on od 1 maja (środa), aż do 5 maja (niedziela).

Kiedy rozpoczną się matury? Termin matur 2024 to 7 maja (wtorek) do 9 maja (czwartek). A kiedy będzie egzamin ósmoklasisty? Termin egzaminu ósmoklasisty to 14 maja (wtorek) do 16 maja (czwartek).

W czwartek 30 maja wypadnie ostatni dzień wolny od zajęć dydaktycznych w roku szkolnym 2023/24. Kiedy rozpoczną się wakacje? Letnia przerwa od lekcji będzie trwała od 22 czerwca do 31 sierpnia.

Rok szkolny 2023/24 dni wolne, przerwa od nauki, kiedy wypada, terminy* 1 listopada (środa) – Wszystkich Świętych

* 23-31 grudnia 2023: zimowa przerwa świąteczna

* 15 stycznia 2023 – 25 lutego 2024: ferie zimowe

* 28 marca – 2 kwietnia 2024: wiosenna przerwa świąteczna

* 1-3 maja 2024: majówka

* 7-9 maja 2024: matury

* 14-16 maja 2024: egzaminy ósmoklasisty

* 30 maja 2024: Boże Ciało

* 22 czerwca – 31 sierpnia 2024: wakacje

Jakub Barabasz

WYŻSZA SZKOŁA GOSPODARKI I ZARZĄDZANIA WSGiZ 1999

Wyższa Szkoła Gospodarki i Zarządzania w Mielcu
prowadzi rekrutację na studia licencjackie.
Uczelnia na kierunku Ekonomia oferuje następujące specjalności:
- Rachunkowość i Bankowość
- Ekonomika i Zarządzanie Firmą
- Zarządzanie Produkcją i Logistyką
- Gospodarka i Administracja Publiczna

WSGiZ zaprasza również absolwentów studiów I stopnia na realizowane w Mielcu (we współpracy z Akademią Jagiellońską w Toruniu) Studia Magisterskie na kierunku Ekonomiczno-Administracyjnym. Oferta studiów obejmuje specjalności:
- Menedżerską (biznesową)
- Administracji i gospodarki terytorialnej

Bogatą ofertę edukacyjną uczelnia proponuje również w zakresie studiów podyplomowych m.in.:
- Zarządzanie Oświatą
- Zarządzanie Bezpieczeństwem i Higieną Pracy
- Zarządzanie Przedsiębiorstwem – Studia Menadżerskie typu MBA
- Lean Management i Przemysł 4.0

Punkt rekrutacyjny mieści się w Dziekanacie uczelni, przy ul. Biernackiego nr 6 - tel. 17 7735350.
Szczegółowa oferta studiów na zamieszczona jest na www.wsgiz.mielec.pl
UCZELNIA PRZYJAZNA STUDENTOM

eprasa.pl 02284c679e

Uniwersytet Rzeszowski

II tura Rekrutacji

na studia I stopnia, II stopnia i jednolite magisterskie 2023/2024

rekrutacja trwa,
zapisz się do

12 września* 2023r.

*do **8 września** 2023r. - cudzoziemcy i Polacy z maturą zagraniczną

sprawdź naszą ofertę,
rozwijaj z nami swoje pasje

ur.edu.pl/kandydat

eprasa.pl 02284c679e

Uczniowie wrócili do szkół

4 września uczniowie wrócili w mury mieleckich szkół. Tradycyjnie była to okazja do przywitania młodzieży w murach placówek oświatowych oraz upamiętnienia ofiar II wojny światowej, która rozpoczęła się 01.09.1939 r.

W dniu dzisiejszym odbyło się rozpoczęcie roku w mieleckich szkołach. Prezydent Mielca Jacek Wiśniewski wziął udział w rozpoczęciu roku w Szkole Podstawowej nr 2 Mielcu. Życzył uczniom owocnej nauki oraz wziął udział w pasowaniu. SP nr 2 ma dwie nowe pierwsze klasy.

W Zespole Szkół Technicznych w Mielcu rok szkolny standardowo rozpoczął się od apelu, w którym uczniowie zaprezentowali swoje umiejętności gry aktorskiej oraz przywitali swoje koleżanki i kolegów. Później nadeszła pora na przemówienia.

- Jak co roku, na szczęście, wracamy do szkoły. Pamiętamy, jakim dniem był 1 września 84 lata temu. Na szczęście my możemy obudzić się spokojnie i młodzież wraca do szkoły. Opiekujemy się nimi, mogą czuć się bezpiecznie. Staramy się dać im to wszystko, czego będą potrzebować w dalszym życiu, a przede wszystkim przygotować młodzież do matury, ale też przygotować ją do zawodu, bo przecież część z nich uczy się w szkole branżowej i uczą się tutaj zawodu, począwszy od gastronomii, skończywszy na zawodach mechanicznych. Cieszę się, że zaczynamy i mam nadzieję, że wszyscy robimy to w dobrej formie. Jesteśmy w pełnej obsadzie. Od połowy września rusza także szkoła dla dorosłych, gdzie trudniej było z obsadą nauczycielską, ale udało nam się również i to skompletować, tak że myślę, że rozpoczynamy w dobrej kondycji - mówił Arkadiusz Gałkowski, dyrektor Zespołu Szkół Technicznych w Mielcu.

W roku szkolnym 2023/2024 naukę w pierwszych klasach szkół ponadpodstawowych w Mielcu rozpoczęło 1696 uczniów, a w podstawowych i V LO 4372 uczniów. Ogólnie w mieleckich szkołach ponadpodstawowych uczy się 5768 uczniów. W szkołach prowadzonych przez gminę Mielec (szkoły podstawowe i V LO) uczy się obecnie 4713 uczniów, z którymi pracuje niemal 600 nauczycieli.

Kacper Piękoś

W Zespole Szkół Technicznych przemową przywitał uczniów Arkadiusz Gałkowski - dyrektor szkoły.

W czasie rozpoczęcia roku szkolnego w mieleckim elektryku odbył się uroczysty apel.

Aula ZST wypełniła się po brzegi. Uczniowie w pełni sił wrócili do szkoły.

W tym roku SP 2 w Mielcu powitała dwie nowe pierwsze klasy.

Rozpoczęcie roku szkolnego 2023/2024 w Zespole Szkół Technicznych im. prof. Janusza Groszkowskiego w Mielcu.

Uczniowie mieli okazję zaprezentować swoje umiejętności aktorskie w przedstawieniu nawiązującym do II wojny światowej.

Prezydent Mielca Jacek Wiśniewski pogratulował pierwszoklasistom zostania uczniami Szkoły Podstawowej nr 2.

eprasa.pl 02284c679e

Mieleccy nauczyciele protestowali w Warszawie

1 września nauczyciele z całej Polski wzięli udział w akcji protestacyjnej, która odbyła się pod gmachem Ministerstwa Edukacji i Nauki przy alei Szucha w Warszawie. Protestowała również kilkudziesięcioosobowa grupa nauczycieli z całego Podkarpacia, w tym spora grupa działaczy ZNP z Mielca.

Związek Nauczycielstwa Polskiego (ZNP) zorganizował **1 września** pikietę, ponieważ prowadzący zajęcia w szkołach otrzymują „rekordowo niskie pensje", choć mamy wysoką inflację. ZNP wyliczył, że początkujący nauczyciel otrzymuje **3690 zł brutto.** Ponadto „brakuje nauczycieli, a będzie gorzej, bo starzeje się obecna kadra", nauczyciele mają „dość złych reform i ich skutków" oraz chcą „edukacji na miarę XXI, a nie XIX wieku, z odchudzoną podstawą programową, 20-osobowymi klasami i wsparciem specjalistów".

- Kolejny raz tutaj przychodzimy i zapewne nie ostatni, ale będziemy przychodzić stale tak długo, dopóki rządzący i całe społeczeństwo nie uznają, że edukacja jest najważniejsza. A wszystko w edukacji zaczyna się od dobrego nauczyciela - mówił szef ZNP Sławomir Broniarz.

- Przede wszystkim nie zgadzamy się z tym, co na ten moment dzieje się w oświacie. Kadra się starzeje, a młodzi nie chcą pracować w charakterze nauczyciela, ponieważ zarobki są nieatrakcyjne. Bardzo złą sytuacją jest to, że magister po studiach, przychodząc do pracy jako nauczyciel, dostaje tylko 90 zł ponad minimalną. Zależy nam na tym, aby w szkołach pracowała dobra kadra. Aby tak było, trzeba ją przyciągnąć, a takimi zarobkami nie przyciągniemy nikogo - powiedział w wywiadzie dla korso.pl Stanisław Rajda, prezes ZNP oddziału w Mielcu.

Oto kilka najważniejszych postulatów nauczycieli:

- mamy rekordowo wysoką inflację i **rekordowo niskie pensje** – 3690 zł brutto dla początkującego nauczyciela
- państwo nie ceni **nauczycieli**. Dosłownie. Dzisiaj pensja początkującego jest tylko o 90 zł wyższa od płacy minimalnej
- kształcimy kadry, które przyczyniają się do rozwoju kraju, tymczasem uczelniom grozi zapaść kadrowa, bo niskie wynagrodzenia (5 zł powyżej minimalnej krajowej) nie przyciągają młodych zdolnych ludzi do pracy w zawodzie naukowca
- pogarszają się warunki nauki i pracy w oświacie, na polskich uczelniach i w placówkach badawczych
- **brakuje nauczycieli,** a będzie gorzej, bo starzeje się obecna kadra, mamy dość złych reform i ich skutków
- zależy nam na naszych uczniach i uczennicach oraz studentach i studentkach i wiemy, że **edukacja jest najważniejsza**, bo dzięki niej zmienia się świat
- chcemy edukacji na miarę XXI, a nie XIX wieku, z **odchudzoną podstawą programową**, 20-osobowymi klasami i wsparciem specjalistów.

ZNP szacuje, że w proteście przy al. Szucha zebrało się ponad **4 tys. osób** z całej Polski. **MB**

Nauczyciele z Mielca w ekipie podkarpackiej w Warszawie.

REKLAMA

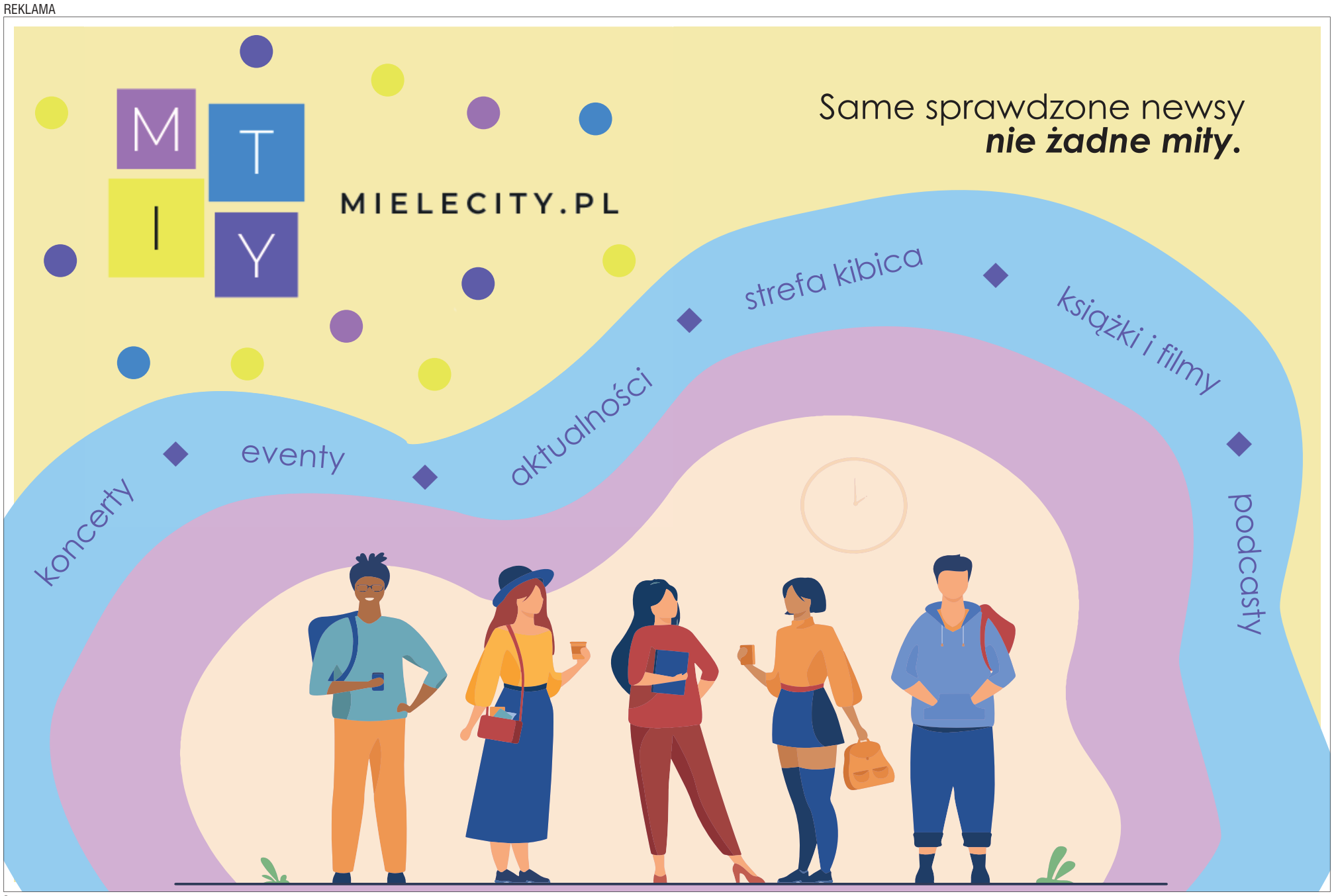

S

Dożynki Powiatu Mieleckiego

02.09 (sobota), na terenach MOSiR Mielec, odbyły się Dożynki Powiatu Mieleckiego. Po prezentacji wieńców zaśpiewał Kamil Jachyra. Później na scenie pojawiła się gwiazda wieczoru, czyli zespół Enej.

Dożynki rozpoczęły się o godzinie 14.00 Mszą Świętą polową przed halą sportową, na schodach od ul. Solskiego. Później miał miejsce przemarsz korowodu dożynkowego na tereny zielone MOSiR Mielec. Nie mogło zabraknąć przemówień zaproszonych gości, którzy składali gratulacje i podziękowania rolnikom za ich trud i ciężką pracę.

Rozdano również nagrody dla „Super Rolnika". Wytypowano z każdej gminy po jednej osobie, która odebrała statuetkę.

Później przyszła pora na prezentację gmin powiatu mieleckiego i konkursy. Każda z gmin zaprezentowała swój wieniec dożynkowy, śpiewając jednocześnie na scenie specjalnie przygotowane pod tę okazję pieśni.

Po prezentacji wieńców nadeszła pora na część artystyczną wieczoru, czyli koncerty. Pierwszy na scenie pojawił się Kamil Jachyra, który zaprezentował publiczności dobrze znane utwory, jak również swój autorski numer - „Kocham Cię".

Chwilę po 20 swoje wystąpienie zaczęła gwiazda wieczoru, czyli zespół Enej (wykonawca takich piosenek jak chociażby „Kamień z napisem LOVE", „Symetryczno-liryczna", „Skrzydlate ręce" czy „Tak smakuje życie"), a na scenie oraz pod nią czuć było ogrom energii. Po zakończonym koncercie zespół zszedł pod scenę do swoich fanów. Nie zabrakło oczywiście zdjęć i autografów.

Mieliśmy to szczęście, że po krótkiej rozmowie z menadżerem zespołu nasz redaktor mógł, jako jedyny fotoreporter, wejść na scenę. Dzięki Łukasz!

Kacper Piękoś

Na scenie wieńce dożynkowe „ogrywał" zespół Padwianie.

Podczas prezentacji wieńców, na scenie mieliśmy okazję oglądać KGW w pięknych strojach ludowych.

Na scenie pojawił się również Kamil Jachyra, młody, utalentowany wokalista z Mielca.

Podczas Dożynek Powiatu Mieleckiego mogliśmy nie tylko posłuchać utalentowanych wokalistów, ale również wziąć udział w różnych konkursach.

Fot. Kacper Piękoś

Swój talent wokalny mieli okazję zaprezentować również najmłodsi.

Fot. Kacper Piękoś (6)

Podczas koncertu zespołu Enej czuć było ogień... dosłownie i w przenośni.

eprasa.pl 02284c679e

Dni Mielca 2023

Można powiedzieć, że tym razem się udało. Pierwotny termin Dni Mielca (26 sierpnia) nie został zrealizowany ze względu na pogodę. Nawalnica, jaka przeszła wtedy nad Mielcem, uniemożliwiła występ artystów. Pogoda wczesnym niedzielnym rankiem również wskazywała na to, że i tym razem trzeba będzie przełożyć koncerty. Sytuacja jednak się ustabilizowała i 03.09 mogliśmy cieszyć się występem zarówno mieleckich wokalistów, jak i Michała Szpaka - gwiazdy wieczoru. kp

Fot. Kacper Piękoś (6)

Gwiazdą wieczoru był Michał Szpak. To artysta, który reprezentował Polskę w konkursie Eurowizji w 2016 roku, wykonując piosenkę „Colour of Your Life" i zajmując 8. miejsce. Jego występ związany był z trasą Jowiszja Tour!

Trzeba przyznać, że Janek Szynal, który również pojawił się na scenie, porwał za sobą tłumy. Niektórzy twierdzili nawet, że na Dni Mielca przyszli specjalnie dla niego.

Kamil Jachyra to młody artysta, który zdobył uznanie jako uczestnik programu „The Voice Kids", gdzie trafił do drużyny Dawida Kwiatkowskiego. Poza tym Kamil może pochwalić się tym, że jest zwycięzcą programu „Szansa na Sukces", co dało mu możliwość wystąpienia na prestiżowym festiwalu w Opolu.

Podczas Dni Mielca wystąpiła grupa wokalna Summer Voice, prowadzona przez Małgorzatę Pazdro. Mielczanie chętnie wykonywali razem z grupą znane utwory.

Na twarzach przybyłych na miejsce fanów poszczególnych artystów niemal non stop malował się uśmiech.

Koncerty to nie tylko sami wokaliści, ale i zespoły, które za nimi stoją. Trzeba przyznać, że potrafili rozbujać publikę!

S

eprasa.pl 02284c679e

ŚWIAT KOBIETY
zdrowie, moda, uroda

MODA I KOBIETA NIEROZŁĄCZNE OD ZAWSZE

Męski styl w kobiecym wydaniu

Kobiety zawsze były głównymi bohaterkami historii i opowieści związanych z modą. To one występują w naszej zbiorowej pamięci jako projektantki, krawcowe, a także modelki.

Dobrze wiemy, że każdy model najlepiej prezentuje się na pięknej, zgrabnej sylwetce, a takich było niemało, jeśli prześledzimy historię świata mody. Niejedna z kobiet chciałaby chociaż raz móc stanąć na wybiegu, poczuć trochę adrenaliny w świetle reflektorów, jednak nie każda miała taką możliwość.

Współcześnie w świecie mody znikają pojedyncze egzemplarze, oryginalne kroje, niepowtarzalne materiały. Pojawiły się w ich miejsce sieciówki, czasem można by je nazwać śmieciówki, bo wraz z ich pojawieniem się zniknął szyk podkreślający kształt kobiecej figury.

Kobiety od zawsze chciały wyglądać pięknie, elegancko, zachwycać swoim strojem i wyglądem. Patrząc w lustra, nie chciały się zmieniać, pragnęły ciągle wyglądać młodo, lecz to wymagało poświęceń. Nie miały punktów dietetycznych, pomocy osobistych trenerów personalnych, kosmetyki estetycznej, czy możliwości zabiegów: zmiany kształtu nosa, ust, czy podbródka. Mimo to były szczęśliwe i potrafiły niekiedy się bardziej cieszyć życiem, doceniać to, co mają.

Czy teraz też tak jest, jak bardzo doceniamy zdrowie, szczęście?

A może mamy w kolejnych pokoleniach więcej powodów do narzekania: zła fryzura, źle układa się sukienka, a te buty nie pasują. Czy obecne kobiety widzą w sobie tak wiele wad? Nie są, jak dominująca, znana wszystkim kobieta z charakterem, która widziała potrzebę wprowadzenia nieco szaleństwa do mody damskiej, Coco Channel, wzór kobiety, który nigdy nie dała za wygraną.

Co zawdzięczamy dziś Coco?

Chciała zmian i rewolucji w modzie i fryzurach. Rozumiała kobiety, z epoki, która miała dopiero nadejść. Każda z pań, która uwielbia krótkie szalone fryzury, może podziękować właśnie jej. Spodnie - kolejna rzecz, o którą walczyła ze światem.

Coco, piękna, niezwykle energiczna w swych kreacjach, podkreślała aspekty kobiety, jej każdy projekt dodawał szyku, elegancji i tak pozostało. Jeśli uda nam się kupić to, co wyszło spod jej ręki lub podobny projekt, wówczas czujemy się wyjątkowo kobieco. Warto sięgnąć po takie niepowtarzalne kreacje.

Niektóre jej projekty zrobiły ogromną metamorfozę w szafach kobiet i widzimy to w naszych szafach do dziś. Na przykład pojawienie się spodni zmieniło styl, wprowadzając garnitury do kolekcji damskich ubiorów. Różnorodność w kroju i kolorystyce, wzorach oraz bufiastych rękawach to był jej wkład i energiczny skok modowy w przyszłość. W jej epoce pojawiły się modele, które podkreślały figurę kobiety, wprowadzono także jako wieczorowy strój, zmieniając jakość materiału. Wkradły się wówczas do damskich ubrań aksamity z elementami męskich dodatków, muchy lub krawata.

Współcześnie garnitur stał się dla kobiet strojem, który już nigdy nie wyjdzie z mody. Od 2019 to jeden z najgorętszych trendów nazywany męskim fasonem w kobiecym wydaniu. Do niedawna garnitur łączono z biznesowym stylem, to również się zmieniło także w męskiej modzie. W latach 80. podkreślał pozycję i profesjonalizm kobiety, co przetrwało do dziś, łącząc garnitur z silną pozycją kobiety.

Modne damskie garnitury

Obecna moda to nie tylko garnitur w eleganckiej i biznesowej odsłonie, różnej kolorystyce, ale także fason noszony na co dzień w wersji bardziej casualowej, do którego możemy dodać obuwie bardziej sportowe, sneakersy i T-shirt. Garnitury damskie to także różnorodność materiałów, szyte są zarówno z grubszych, tweedowych materiałów, jak i lekkich. Wraz z porą roku zmieniane i wprowadzane są na wybiegi i do butików nowe kolory garniturów. Obok czerwieni najpopularniejszy to różowy, fuksja, ale też żółty w miesiącach letnich. Lato to czas, kiedy sięgano po materiały zwiewne, jedwabne lub bawełniane, aby dawały lekkości i świeżości, nie obciążając dodatkowo ciała, kolory jasne, delikatne. Bardzo elegancko wygląda biel, która jest świetną propozycją zwłaszcza na elegancki total look, nie potrzebuje dodatków gdyż już sam jest bardzo efektowny.

Wraz z ochłodzeniem zmienia się kolorystyka. Jesienią kolory garniturów przejmują barwy liści, ciepłej czerwieni, pomarańczy, a dodatek stanowią zieleń i rudość. Zima z kolei wycisza, uspokaja, trochę chowa kolorystyczne szaleństwa, ale bardzo lubi zestawienia bieli i czarnego, gdzie często wplatamy jako dodatek czerwony, czasem fiolet lub mocne bordo. Wiosna i lato ożywia kolory, jak ocieplany kolor beżu i łososia, kolory zieleni. Lekki fiolet i koral również tego lata znalazły swoje fanki.

Pamiętajmy, że najczęściej łączymy ze sobą w jednym stroju trzy kolory, nie więcej. Przy lekkich materiałach i kolorach warto założyć beż z drobnymi wstawkami lub paseczkami. Taki look można podkreślić torebką z ozdobną klamrą.

Wśród wielu modeli damskich garniturów obecnie królują fasony oversize. Rozkloszowane spodnie z mankietem i marynarki z kwadratowymi ramionami oraz dwurzędowym zapięciem to ulubiony wzór wielu pań. Efektownie wyglądają również dopasowane modele, zapinane na jeden guzik, z zaszewkami w talii lub paskiem i wąskimi spodniami kończącymi się powyżej kostki. Idealnie pasujący styl dla pań lubiących szpilki. Dodatkiem i uzupełnieniem stroju będzie top lub biała klasyczna koszula z kołnierzykiem. Garnitury we wzory i kwiaty także znalazły swoje zwolenniczki, wówczas założenie jednokolorowej koszuli dopełni efekt i podkreśli oryginalny fason. Na chłodniejsze dni projektanci nadal proponują kratkę.

Fot. pixabay (2)

Garnitur nie odbiera kobiecości

Zasada dobierania kolorów

Zabawa kolorami to także poprawny styl i sposób w zależności o tego, jak bardzo chcemy zwrócić na siebie uwagę. Dość mocne i odważniejsze połączenia czerwonego garnituru z różową koszulą lub pomarańczową to energetyczne zestawienie, ale coraz bardziej popularne. Dla pań, które nie chcą być bardzo zauważalne, wystarczy kolor czerwonego garnituru. Czarna, elegancka bluzka czy koszula wyciszy krzyczącą czerwień. Z drugiej strony zakładając czarny lub biały top i sportowe obuwie, zmieniamy oblicze garnituru na luźny i codzienny strój.

Zmiany stylu, fasonu, w zależności z czym je połączymy, nabierają nowego życia, dlatego projektanci prezentując na wybiegach swoje kolekcje, łączą kolorystykę - wydawałoby się - niedopuszczalną, a w rzeczywistości do zaakceptowania. Dlatego warto śledzić i poddawać się trendom.

Moda zmienia, moda rozwesela, więc bawmy się modą.

Agata Kozioł

S

eprasa.pl 02284c679e

Kącik Wędkarski

Dla kogo to wędkarstwo?

W zeszłym tygodniu pisałem o tym, jak wędkarstwo zyskuje na popularności. Nie minął tydzień, a żywy dowód sam się pojawił. W piątek 01.09 w Rzemieniu odbyły się zawody wędkarskie seniorów.

Generalnie przekonanie jest takie, że wędkarstwo to raczej męski sport. O ile przekrój wiekowy jest bardzo szeroki, o tyle większość myśli, że wędkują mężczyźni. To się jednak zmienia, co zresztą doskonale widać po wynikach wspomnianych zawodów. Na trzech miejscach podium uplasowali się kolejno Andrzej Stec, Danuta Bukowy, Maria Świątek. 2 miejsca zostały więc obsadzone przez panie. Widać to zresztą nie tylko tutaj. Kto spędza dużo czasu na łowiskach i zwraca na to uwagę, ten widzi, że coraz więcej kobiet zaczyna wędkować. Jest to zjawisko jak najbardziej pozytywne. Ileż to znamy przypadków, kiedy żona ma obiekcje do wyjazdów na ryby swojego męża... A przecież tak piękną pasję można dzielić.

Z ciekawostek, na Zalewie Solińskim rozpoczęły się zawody Extreme Carp Competition. Są jednymi z największych zawodów karpiowych w Polsce. Pula nagród to 400 tysięcy złotych. Impreza zaczęła się w sobotę (02.09) i potrwa do 9 września. Na stanowiskach znajduje się 96 drużyn. Na ten moment największa złowiona ryba miała 16.560 kg, ale raczej na pewno ten wynik zostanie jeszcze poprawiony. Sam będąc kilka lat temu nad Soliną, obserwowałem ze szczytu zapory czekające na dole kilkunastokilogramowe karpie, które rzucały się na wszystko, co ludzie rzucili im do wody. Przyznać trzeba, że jest to widok niecodzienny i napawający chęcią zarzucenia zestawu.

Jeśli chodzi o ostatnie dni, to pogoda nie sprzyjała wędkowaniu. Końcówka lata jest niestety naznaczona wieloma silnymi burzami. Doszło nawet do powodzi błyskawicznej na Podkarpaciu. Pozostaje mieć nadzieję, że sytuacja się ustabilizuje. Tymczasem wielkimi krokami zbliża się jesień, co oznacza, że czas odkurzyć wielkie szczupakowe „kopyta"...

Emanuel Grzegorczyk-Zając

Trafił się piękny okaz karasia złocistego.

Fot. Arkadiusz Kowalczyk

W Rzemieniu można też złowić większego leszcza.

Baran (21.03 - 19.04)
Ten tydzień będzie dla ciebie intensywny. Będziesz pełen energii i gotowy do działania. To dobry czas, aby rozpocząć nowe projekty i podejmować ryzyko. Pamiętaj jednak o zachowaniu umiaru, aby uniknąć nadmiernego stresu.

Byk (20.04 - 22.05)
W tym tygodniu skoncentruj się na swoich relacjach interpersonalnych. Będziesz miał okazję naprawić lub umocnić więzi z bliskimi. Cierpliwość i empatia będą twoimi najlepszymi przyjaciółmi.

Bliźnięta (23.05 - 21.06)
Twoje umiejętności komunikacyjne będą na najwyższym poziomie w tym tygodniu. To doskonały czas na wyrażenie swoich pomysłów i przekonanie innych do swojego punktu widzenia. Bądź otwarty na nowe idee.

Rak (22.06 - 22.07)
W tym tygodniu skup się na dbaniu o swoje zdrowie i dobre samopoczucie. Regularna aktywność fizyczna i zdrowa dieta pomogą ci utrzymać równowagę. Unikaj stresujących sytuacji.

Lew (23.07 - 23.08)
Twoja kreatywność będzie na szczycie w tym tygodniu. Wykorzystaj ten czas, aby rozwijać swoje talenty artystyczne lub pracować nad projektami, które wymagają wyobraźni. Bądź pewny siebie i śmiało dąż do celów.

Panna (24.08 - 22.09)
Teraz to dobry moment, aby zająć się organizacją swojego otoczenia i życia codziennego. Uporządkuj swoje sprawy i zadbaj o porządek. To pomoże ci zwiększyć produktywność i zmniejszyć stres.

Waga (23.09 - 22.10)
Twoje relacje z innymi ludźmi będą w centrum uwagi w tym tygodniu. Bądź otwarty na rozmowy i współpracę. Możesz napotkać na nowych przyjaciół lub interesujące propozycje biznesowe.

Skorpion (23.10 - 21.11)
W tym tygodniu będziesz pełen determinacji i gotów podejmować wyzwania. Twoja siła woli będzie kluczowa w osiągnięciu celów. Nie bój się ryzyka, ale zachowaj zdrowy rozsądek.

Strzelec (22.11 - 21.12)
To dobry czas na rozważenie swoich celów życiowych i planów na przyszłość. Możesz odkryć nowe pasje lub cele, które chcesz osiągnąć. Zrób listę priorytetów i działaj z determinacją.

Koziorożec (22.12 - 19.01)
W tym tygodniu skup się na swojej karierze i rozwoju zawodowym. Możesz otrzymać cenne wsparcie od przełożonych lub mentorów. Wykorzystaj tę okazję, aby zdobyć nowe umiejętności.

Wodnik (20.01 - 18.02)
Twoja wyobraźnia będzie działać na pełnych obrotach w tym tygodniu. To dobry czas na eksplorację kreatywnych pomysłów i projektów. Niech twój umysł błądzi w poszukiwaniu inspiracji.

Ryby (19.02 - 20.03)
W tym tygodniu skoncentruj się na swoich relacjach rodzinnych i domowych sprawach. To doskonały moment na rozwiązanie konfliktów lub inwestycję w poprawę swojego otoczenia. Bądź troskliwy i empatyczny wobec bliskich.

S

eprasa.pl 02284c679e

sudoku

6						3		
4	3	5		2		1	7	9
7	2	9		5	1		6	8
3			9			8		
8	5	4			3			
	9		7	6		5		
2	1					9		
		8		9		6	3	7
	6	7		3		2	8	

4		2						
					8			2
5	3							
		3	2					1
1	9				5	4	2	7
7		4				3		
				7			9	
		5	8	3				
2	4		9	5	6	7	8	

Krzyżówka

Prawidłowe rozwiązanie krzyżówki z poprzedniego tygodnia brzmi:
KTO GROSZA NIE STRZEŻE TO MU GO DIABEŁ BIERZE
Po odbiór nagrody w postaci książki zapraszamy do redakcji pana Wojciecha Czaję z Rzędzianowic.
Przypominamy, że rozwiązania krzyżówki można wysłać lub przynieść osobiście tylko na oryginalnych kuponach z gazety.
Życzymy udanej zabawy!

Czubek choinki
Skaleczenie
Ślubna wyprawa
Jedna z nauk ścisłych
Barwa skóry twarzy
Lisia nora
Nosze dla zmarłych
Kolor szaro-żółty
Ojciec chrzestny
Japońska kasta
Gruba kość
Gimnastyka z medytacją
Film Piotra Szulkina
Błahostka, głupstwo
Krwawa rzeź
Objaw alergii
Pudło skrzypiec / Plon
Nadaje w eterze
Rączy rumak
Walka na bambusowe kije
Niezręczność, nietakt
Dzieło rdzy
Zawieszenie broni
Broniona przez Ordona / Młokos
Gorący trunek
Wyborna wędlina / Odpłacenie
Przyprawa do ciast
Powieść Maksyma Gorkiego
Magma / Bohater kryminałów
Pozycja gimnastyczna
Niewola u Tatarów
Zabezpieczenie długu / Wrzątek
Napój piratów
Zawija do portu
Błękit nieba
Dyktat / Imię Cembrzyńskiej
Strona monety
Taśma z podziałką
Marco, słynny podróżnik
Samiec świni
Rozjaśnia włosy
Skorupiak słodkowodny
Oddanie honorów wojskowych
Wielobarwny kamień ozdobny
Krążek kiełbasy
Sznur przy bombie
Ziarnka na chlebie
Komiczna scenka
Soczysty owoc dyniowaty
Zmora aktora / Piecyk żelazny
Manna, gryczana lub jaglana
Wyspa Odyseusza
Tło pod rysunkiem
Małpia toaleta
Borys z estrady
Platynowiec / Włączenie się
Czerwony oznacza pożar
Sprzymierzeniec
Element nośny stropu
Położenie bez wyjścia
Dwustronny zamsz
Przenikliwy krzyk
Ważny składnik paliwa
Wśród lantanowców
Śledzenie, pilnowanie
Spiętrza wodę rzeki
Śpiewała o orłach, sokołach
Polska ciężarówka
Wynagrodzenie za pracę
Uprzywilejowana karta
Utwór o dziejach rodu
Ramię ośmiornicy
Produkt smołowy
Cynowa spoina
Oścista ryba / Paw lub mewa
Ciągła na jezdni / Poważanie
Duży balkon z balustradą
Okazana skazańcowi
Zakrzywiony pręt
Długowieczne drzewo iglaste
Wada wzroku
Worek podróżny
Zagłębienie pod barkiem
Dochód, zysk
Na szyi harcerza
Odmierzany przez zegar
Przesadne upodobanie
Silny w dobrym piecu
Pracował przy szafocie
Kwestionariusz z pytaniami
Kryty papą / Grający mebel
Filtruje krew
Starożytne liczydło
Portret nagusa
Elegancja, wytworność

1	2	3	4	5	6	7	8	9	10	11	12	13	14	15	16	17	18	19	20	21	22	23	24	25	26	27	28	29	30	31	32	33	34	35	36	37	38	39

eprasa.pl 02284c679e

Nagrody dla Koła Gospodyń Wiejskich w Żarówce

Koło Gospodyń Wiejskich w Żarówce zbiera kolejne laury po udanym występie w ogólnopolskim kulinarnym konkursie „Bitwa Regionów". Panie docenione zostały przez władze gminy, posła i radnego wojewódzkiego.

Przypomnijmy, że panie z Żarówki wygrały w powiatowym etapie oraz zajęły 2. miejsce na szczeblu wojewódzkim w tych zmaganiach, których celem jest promowanie regionalnych potraw oraz bogactwa i różnorodności lokalnych tradycji kulinarnych.

Okazją do docenienia pań były Dożynki Gminne w Żarówce, w które również mocno się zaangażowały.

- W związku z waszymi ostatnimi sukcesami składam serdeczne gratulacje i jednocześnie wyrazy uznania za zaangażowanie w kultywowanie lokalnych tradycji kulinarnych. Jednocześnie dziękuję również za wspieranie gminnych inicjatyw, ofiarną pracę i wysiłek włożony w rozwój kultury oraz promocję gminy Radomyśl Wielki na szczeblu lokalnym i regionalnym. Życzę wam dalszych sukcesów w działalności społecznej i licznych przedsięwzięć realizowanych na rzecz naszej małej Ojczyzny – mówił burmistrz Józef Rybiński, przekazując okolicznościowy grawerton.

Panie z Koła Gospodyń Wiejskich Żarówka odebrały nagrody podczas obchodów tegorocznego Święta Plonów. W tym roku do wspólnego celebrowania Dożynek Gminy Radomyśl Wielki zaprosili właśnie mieszkańcy Żarówki.

Rolnicze święto w radomyskiej gminie tradycyjnie rozpoczęło się Mszą Świętą, którą koncelebrowali ks. Wojciech Mróz i Eugeniusz Habura.

W dożynkowym korowodzie

Po nabożeństwie barwny korowód prowadzony przez Kapelę Ludową Żarowianie i grupy wieńcowe z Żarówki przemaszerował na boisko sportowe. Tam też odbyła się uroczystość dożynkowa. Jej gospodarzem był Tadeusz Cymbor, plantator borówki amerykańskiej z Żarówki. W latach 1985-2002 mieszkał i pracował w Austrii przy renowacji antyków. Po przejściu na emeryturę na stałe osiadł w Żarówce. W 2004 r. założył plantację borówki amerykańskiej. Na początku było to raptem pół hektara. Obecnie plantacja ma 17 ha. Dzięki pracy na plantacji wiele osób, w tym młodzież szkolna i studenci, może dorobić choćby do wakacji. W wolnych chwilach pan Tadeusz pogłębia swoją wiedzę historyczną.

Starościną dożynek była Stanisława Mydlarz, absolwentka Wyższej Małopolskiej Szkoły Ekonomicznej. Wraz z mężem Marcinem wychowują dwoje dzieci w wieku szkolnym. W 2008 r. wyjechali do Anglii, gdzie pracowali dwa lata, a za zarobione pieniądze wybudowali dom. Od 2016 roku pani Stanisława wraz z mężem prowadzi własną działalność gospodarczą i jednocześnie pracuje zawodowo. Oboje z mężem pomagają teściom w prowadzeniu gospodarstwa rolnego, które w przyszłości przejmie mąż Marcin (miejscowa złota rączka co roku przygotowuje i spawa konstrukcje wieńca dożynkowego). Pani Stanisława jest również członkinią KGW w Żarówce.

Starostą dożynek był Adam Kurek, który z wykształcenia jest stolarzem. Wraz z małżonką Martą wychowują czworo dzieci w wieku szkolnym. Posiada 5 ha gospodarstwo rolne i 12 ha lasu. W 2007 r. pan Adam założył firmę Drewmix, która zajmuje się obróbką drewna. Od roku jest współwłaścicielem firmy A&P PALETY w Rzemieniu, w której zatrudnienie znalazło 20 osób. W wolnych chwilach razem z rodziną lubi przejażdżki rowerowe.

Gospodarz i starostowie mieli kogo gościć, bo na imprezie pojawiło się kilkaset osób, w tym władze gminy z burmistrzem Józefem Rybińskim, jego zastępcą Jarosławem Godkiem, sekretarz Marią Należną i przewodniczącym Rady Miejskiej Janem Miękosiem na czele. Byli też posłowie Fryderyk Kapinos i Krystyna Skowrońska, radny wojewódzki Jan Tarapata, starosta Stanisław Lonczak, radni powiatowi i gminni, sołtysi oraz mieszkańcy Żarówki i pozostałych sołectw należących do gminy.

Piękne dziękczynienie

Burmistrz Józef Rybiński podkreślił, że święto dziękczynienia od wieków jest z najważniejszym i najpiękniejszym świętem polskiej wsi.

- Tradycyjny bochen chleba upieczony z nowego ziarna to wspaniały symbol chłopskiej pracowitości, gospodarności i troski o lepsze jutro. Wielu ludziom trudno docenić pracę rolnika. Zapominają, że bezpieczeństwo człowieka to przede wszystkim bezpieczeństwo żywnościowe. Wiele osób postrzega wieś jako oazę zieleni, piękną przyrodę, miejsce do wypoczynku, ale nie biorą pod uwagę, że chleb, ogólnie żywność nie rodzi się w mieście między blokami. Chleb rodzi się na wsi, w polu, więc miejmy pełen szacunek i wyrozumiałość do producentów żywności, do naszej polskiej, zdrowej żywności – mówił.

Korowód dożynkowy

Koło Gospodyń Wiejskich „Zarówka"

Fot. UM Radomyśl Wielki (2)

Burmistrz zwrócił się też z prośbą do rolników, aby nie oddawali łatwo rodzących zagonów, pól matce naturze, bo zdegradować czy zalesić pole jest łatwo, ale odzyskać je jest bardzo trudno. Ziemia ma rodzić chleb i żywić ludzi - podkreślał.

Po raz ostatni

To 23. dożynki w mojej 25-letniej karierze burmistrza i chcę powiedzieć, że są to moje ostatnie dożynki jako gospodarza gminy – przyznał Józef Rybiński.

Chciałem więc bardzo serdecznie podziękować wszystkim rolnikom, kołom gospodyń wielkich, grupom dożynkowym, działaczom społecznym, wszystkim mieszkańcom gminy za to, że tak pięknie włączaliście się w organizację. Starsi pamiętają, jak ponad dwie dekady temu trudno było zorganizować dożynki gminne. Wiele miejscowości nie miało wieńców. Naszą ambicją było to, aby każda miejscowość miała co najmniej jeden wieniec i teraz tak jest. Niech to codzienne życie w pracy na roli, w gospodarstwie i działalności społecznej przynosi wam wiele radości, a jak najmniej trosk i problemów. Bądźcie sobie nawzajem życzliwi i pomocni, a dobre zdrowie i uczucia najbliższych niech będą podstawą waszego osobistego, rodzinnego szczęścia. Dbajmy o to święto, bo to święto, które jednoczy wszystkich, a tak nam tej jedności teraz wszystkim potrzeba – zakończył.

Czas wieńcowych

Dożynki trudno sobie wyobrazić bez tradycyjnych wieńców. Mieszkańcy gminy ze wszystkich 13 miejscowości przygotowali 19 rękodzieł wieńcowych. Wzięły one udział w Gminnym Przeglądzie Wieńców Dożynkowych. Jak co roku było co podziwiać. Komisja konkursowa uznała, że wykonane wieńce prezentują wysoki i zbliżony poziom. Dlatego postanowiła przyznać pierwsze nagrody (dla 10 wieńców) w wysokości 700 złotych i drugie w kwocie 600 złotych.

Dodajmy, że władze gminy doceniły wieloletni trud i poświęcenie Alicji Lipiór z Żarówki, która przez lata była zaangażowana w uwicie wielu wieńców dożynkowych.

Zabawa na ludowo i nie tylko

Po części obrzędowej i prezentacji wieńców przybyli na dożynki, które zorganizowali Burmistrz Radomyśla Wielkiego, SCKiB, Rada Sołecka z Żarówki z sołtysem Aleksandrem Mrozem, miejscowym KGW i kapelą Żarowianie, mogli pobawić się przy muzyce tejże kapeli, Zespołu Pieśni i Tańca Igloopolanie, a także podczas zabawy tanecznej z zespołem Alamba Band. Poza tym na uczestników imprezy czekały stoiska małej gastronomii przygotowane przez KGW. Bigosem częstowało z kolei stowarzyszenie Moto-Lewart. Dzieci mogły pobawić się na dmuchanym wesołym miasteczku.

redakcja

eprasa.pl 02284c679e

Zaproszenie na koncert

Koncert w parku Oborskich.

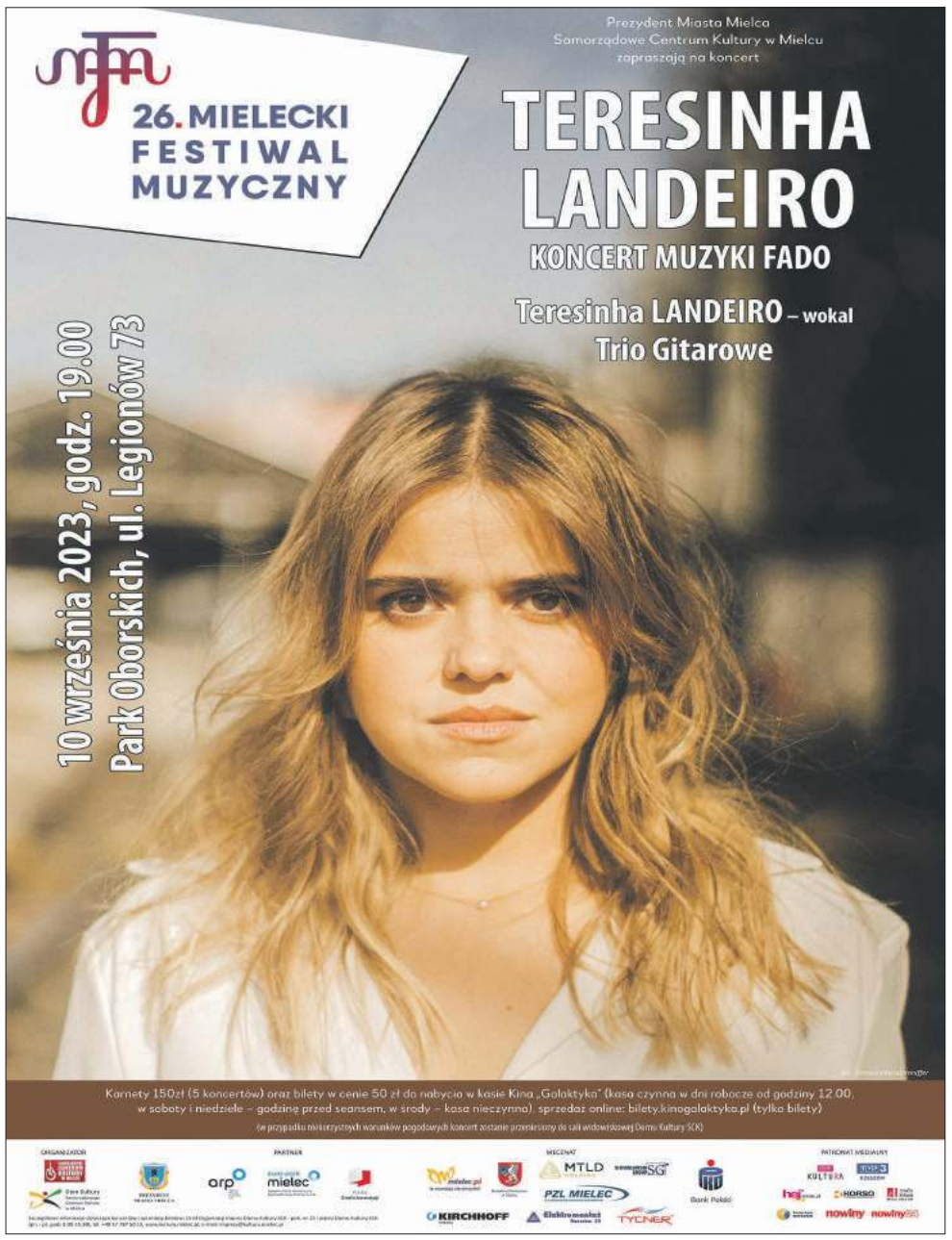

Niedzielny koncert w parku Oborskich

Koncert w sobotę w ramach Festiwalu Muzycznego.

Fot. SCK (4)

S

eprasa.pl 02284c679e

AFISZ

REPERTUAR KINA GALAKTYKA

Mielec, al. Niepodległości 7

Filmy, które w tym tygodniu są dostępne w repertuarze kina:

Wtorek 5 września

14:45 - O PSIE, który jeździł koleją
16:30 - Raport Pileckiego
18:35 - Ukryta sieć
20:30 - WTOREK Z DOBRYM KINEM - Reality

Piątek 8 września

16:30 - Zakonnica II
18:30 - Zakonnica II
20:30 - Ukryta sieć

Sobota 9 września

14:45 - Mavka i Strażnicy lasu
16:30 - Zakonnica II
18:30 - Ukryta sieć
20:30 - Zakonnica II

Poniedziałek 11 września

14:45 - Mavka i Strażnicy lasu
16:30 - Zakonnica II
18:30 - Zakonnica II
20:30 - Ukryta sieć

Bilety można kupić w kasie kina, a także online przez stronę www.kinogalaktyka.pl

Multikino®

- Barbie
- Bez litości 3. Ostatni rozdział
- Kicia Kocia na pikniku
- Kompas Szkieletora
- Mów do mnie!
- O psie, który jeździł koleją
- Oppenheimer
- Raport Pileckiego
- Ukryta sieć
- Ultimatum
- Andre Rieu: Miłość mieszka pośród nas
- Cicha dziewczyna
- Nocny maraton filmowy: Maraton horrorów z Zakonnicą (Annabelle: Narodziny Zła; Zakonnica; Zakonnica II)

Bilety można kupić w kasie kina, a także online na stronie www.multikino.pl/mielec

Wyjątkowy koncert już 8 września

KROKE - zespół początkowo kojarzony jedynie z muzyką klezmerską, w swojej obecnej twórczości sięga po inspiracje do muzyki etnicznej i autorskie improwizacje. W ten sposób tworzy własny, unoszący się ponad granicami, formami i czasem styl, który został nie tylko zauważony przez publiczność, lecz także doceniony przez artystów całego świata.

Zachwycony koncertem Kroke Steven Spielberg zaprosił zespół do Jerozolimy na występ podczas uroczystości Survivors Reunion. Dzięki Peterowi Gabrielowi grupa trafiła do Wielkiej Brytanii na Festiwal WOMAD. Utwór The Secrets of The Life Tree w wykonaniu

Kroke znalazł się na ścieżce dźwiękowej filmu Davida Lyncha Inland Empire. Spotkanie Kroke z Nigelem Kennedym zwieńczyło wspólne dzieło – płyta East Meets East. W ostatnich latach zespół współpracował także z Anną Marią Jopek, Edytą Geppert, Talilą, Tomaszem Stańko, Mają Sikorowską, Krzysztofem Herdzinem, norweskim zespołem Tindra, hiszpańskim skrzypkiem Diego Galazem, mongolską wokalistką Urną Chahar Tugchi, orkiestrą Sinfonietta Cracovia. Kroke gościło na najbardziej prestiżowych festiwalach muzycznych na całym świecie. W ciągu 28 lat istnienia zespół zagrał koncerty w Polsce, Niemczech, Hiszpanii, Rosji, Belgii, Czechach, Francji, Szwecji, Norwegii, Anglii, Szkocji, Walii, Rumunii, Danii, Finlandii, Szwajcarii, Indonezji, Irlandii, Luksemburgu, Ukrainie, Turcji, Meksyku, Izraelu, Austrii, Holandii, Hongkongu, Japonii, Portugalii, Chinach oraz na Litwie, Ibizie, Tajwanie, Białorusi, Węgrzech, Słowacji i we Włoszech. Maja Sikorowska - ukończyła liceum muzyczne w klasie

KROKE - zapowiedź wydarzenia

fortepianu. Studiowała turystykę i rekreację w Akademii Wychowania Fizycznego w Krakowie. Po uzyskaniu licencjatu przez rok uczyła się języka greckiego na Uniwersytecie w Salonikach. Córka Andrzeja Sikorowskiego, przez wiele lat wokalistka zespołu Pod Budą, z którym wystąpiła na wielu koncertach w Polsce, USA i Kanadzie. Śpiewa także w języku greckim (Grand Prix Festiwalu Piosenki Greckiej w Zgorzelcu).

Zadebiutowała w 1995 r. na płycie „Kolędy" grupy Pod Budą. Na płycie „Razem" (2001) grupy Pod Budą zaśpiewała w duecie z Anną Treter piosenkę „Stowarzyszenie Rannej Rosy", oraz samodzielnie „Głos z oddali". Ta ostatnia piosenka znalazła się również na płycie „Kraków-Saloniki". W 2005 r. zaśpiewała z ojcem na ich pierwszej wspólnej płycie „Kraków-Saloniki". Wykonała na niej utwory w języku polskim i greckim. Płyta ta została w 2006 r. nominowana do Fryderyka 2005 w kategorii „Album Roku Piosenka poetycka". W grudniu 2006 r. wydała wraz z ojcem płytę z kolędami i pastorałkami „Śniegu cieniutki opłatek", jako dodatek do jednego z numerów Dziennika Polskiego. Od 2003 r. do 2010 r. była członkiem grupy Pod Budą. Aktualnie koncertuje z zespołem Kroke.

red/SCK

„Quantum" Kingi Kolouszek

Galeria ESCEK Domu Kultury SCK po raz drugi gości wystawę Kingi Kolouszek, polskiej malarki na stałe mieszkającej w Luksemburgu.

Kinga Kolouszek była obecna na wernisażu i podzieliła się z uczestnikami wydarzenia garścią refleksji na temat sztuki, w tym własnego stylu inspirowanego fizyką kwantową.

Na pytanie o technikę, jaką stosuje, odpowiedziała, iż wypracowanie własnego stylu to proces, w którym na samym końcu pojawia się element techniki przekazu. Doradzała, aby na obrazy, zwłaszcza abstrakcyjne, patrzeć z dystansu i z namysłem, a odkryje się istnienie drugiego planu...

Artystka nie szczędziła pochwał zarówno ekipie, która instalowała jej wystawę w Mielcu, jak i samej Galerii ESCEK, którą uznała za jedną z najnowocześniejszych, jakie widziała w swojej artystycznej karierze. Wernisaż malarstwa Kingi Kolouszek poprowadziła Justyna Pomykała – Berrached, z-ca dyrektora SCK ds. domu kultury. Wernisaż muzycznie oprawił kwartet smyczkowy w składzie: Karolina Moskal – skrzypce, Kornelia Cudo – skrzypce, Julia Chmiel – altówka, Hanna Kozioł – wiolonczela. Kinga Kolouszek pochodzi z Kolbuszowej, jest absolwentką Europejskiej Akademii Sztuk w Warszawie.

Po studiach wyjechała do Stanów Zjednoczonych, gdzie brała udział w licznych wystawach, międzynarodowych plenerach malarskich, uczyła i prowadziła warsztaty artystyczne. Twórczość Kolouszek zaczęła z wolna ewoluować od malarstwa figuratywnego w kierunku

Fot. SCK

Kinga Kolouszek

Fot. SCK

Wernisaż „Quantum"

abstrakcji. Przełomem był cykl „Quantum", który zawierał obrazy inspirowane zagadnieniami fizyki kwantowej. Seria ta gościła w wielu instytucjach w Polsce i na świecie – m.in. w Muzeum Narodowym w Krakowie w ramach projektu i aukcji „Sztuka Teraz", w Muzeum Kultury Ludowej w Kolbuszowej podczas Nocy Muzeów, w Ancien Cinéma w Vianden, a także w Biurze Wystaw Artystycznych w Rzeszowie oraz Europejskim Trybunale Obrachunkowym w Luksemburgu.

Wernisaż wystawy Kingi Kolouszek odbył się 1 września w Galerii ESCEK Domu Kultury SCK. Wystawę można będzie oglądać do 8 października.

Godziny otwarcia Galerii:
poniedziałek - nieczynna
wtorek - 11.00 - 19.00
środa - 11.00 - 19.00
czwartek - 11.00 - 19.00
piątek - 11.00 - 19.00
sobota - nieczynna
niedziela - 15.00 - 19.00

Informacje dla grup zorganizowanych: W celu ustalenia szczegółów odwiedzin naszej Galerii i zwiedzenia wystawy przez grupy zorganizowane, prosimy kontaktować się telefonicznie (17 787 50 13) lub mailowo (imprezy@kultura.mielec.pl) z Działem Organizacji Imprez i Wystaw Artystycznych Domu Kultury SCK.

redakcja/SCK

eprasa.pl 02284c679e

Encyklopedia
miasta Mielca
MATERIAŁY DO V TOMU
Józef Witek

Zapraszamy również do internetowego wydania encyklopedii na NOWEJ stronie www.encyklopedia.mielec.pl

Tom 5 - uzupełnienia haseł i biogramów z tomów: 1, 2, 3 i 4

MIELECKIE PRZEDSIĘBIORSTWO BUDOWLANE,

[...] 27 VI 2019 r. na mocy uchwały nr 10 zwyczajnego zgromadzenia akcjonariuszy rozwiązano spółkę i otwarto likwidację.

MIERZWIŃSKI ZBIGNIEW,

[...] Przebywał na emeryturze. Zmarł 11 VIII 2015 r. Pochowany na cmentarzu komunalnym w Mielcu przy ul. Królowej Jadwigi.

MIESZKOWSKI STANISŁAW,

[...] W 2011 r. wybrano go na przewodniczącego Rady Osiedla i Zarządu Osiedla Dziubków w kadencji 2011-2015. W wyborach samorządowych w 2014 r. uzyskał mandat radnego Rady Miejskiej w Mielcu w kadencji 2014-2018. W wyborach samorządowych w 2018 r. został wybrany na wójta gminy Borowa w kadencji 2018-2023.

MIĘDZYNARODOWY FESTIWAL ORGANOWY (MIELECKI FESTIWAL MUZYCZNY),

[...]

■ **XVII MFM (1 VII – 25 VIII 2014 r.):** 1 VII – Plenerowy koncert zespołu RED BOX na placu AK; 7 VII – Koncert Polskiej Orkiestry Sinfonia Iuventus pod batutą Tadeusza Wojciechowskiego w kościele Matki Bożej Nieustającej Pomocy; 15 VII – Koncert Orkiestry Symfonicznej Filharmonii Podkarpackiej pod batutą Tomasza Tokarczyka w kościele Matki Bożej Nieustającej Pomocy; 24 VII – Koncert zespołu Motion Trio w sali widowiskowej DK SCK; 3 VIII – „Piosenka o złotej krainie", wieczór piosenki żydowskiej i muzyki klezmerskiej, w wykonaniu Katarzyny Jamróz i Andrzeja Roga oraz kwartetu instrumentalnego w Pałacyku Oborskich; 5 VIII – Koncert w wykonaniu Krzysztofa Jakowicza (skrzypce) i Marka Stefańskiego (organy) w kościele Matki Bożej Nieustającej Pomocy; 20 VIII – Recital Andrzeja Piasecznego w sali widowiskowej DK SCK; 25 VIII – Koncert finałowy w wykonaniu Chóru Filharmonii Krakowskiej i Orkiestry Akademii Beethovenowskiej pod batutą Krzysztofa Pendereckiego w kościele Matki Bożej Nieustającej Pomocy.

*XVIII MFM (8 VII - 8 IX 2015 r.): 8 VII - „Polska Muzyka Filmowa" - koncert Orkiestry Symfonicznej Filharmonii Śląskiej w Katowicach pod batutą Janusza Powolnego i solistów: Katarzyny Jamróz, Kamila Franczaka i Tomasza Stockingera w hali sportowo-widowiskowej MOSiR; 13 VII - Koncert „Trzech polskich tenorów", wyk. Piotr Skałuba, Dariusz Stachura i Adam Zdunikowski oraz Orkiestra Symfoniczna Filharmonii Podkarpackiej w Rzeszowie pod dyrekcją Piotra Sułkowskiego w kościele Ducha Świętego; 16 VII - Koncert Wacława Golonki - organy, Stanisława Dziewiora - trąbka i Marcina Wolaka - bas/baryton; 20 VII - Koncert romskiego zespołu Taraf de Hajdouks (Rumunia) w sali widowiskowej DK SCK; 26 VII - Koncert zespołu Włodek Pawlik Trio oraz solistów: Lory Szafran i Marka Bałaty w sali widowiskowej DK SCK; 11 VIII - Koncert organowy Berta Wisgerhofa (Holandia) w kościele Matki Bożej Nieustającej Pomocy; 13 VIII - Koncert zespołu „The Morrison Piano Trio" w Sali Królewskiej PSM I i II st.; 16 VIII - Koncert Anny Marii Jopek i KROKE w pałacyku Oborskich; 18 VIII - Koncert w wykonaniu Łukasza Długosza (flet) i Artura Jaronia (fortepian) w Sali Królewskiej PSM I i II st.; 8 IX - Plenerowy koncert Zespołu „Perfekt" (z okazji 35-lecia działalności) na placu AK. Prowadzenie koncertów: Katarzyna Dowbor, Tomasz Stockinger, Zofia Stopińska, Elżbieta Lewicka, Jacek Tejchma, Joanna Kruszyńska, Piotr Wyzga,

■ **XIX MFM (4 VII - 2 IX 2016 r.):** 4 VII - Recital fortepianowy Erica Lu (USA) z Orkiestrą Symfoniczną Filharmonii Podkarpackiej pod dyrekcją Mirosława Jacka Błaszczyka w sali widowiskowej DK SCK; 5 VII - Recital fortepianowy Georgijsa Osokinsa w sali widowiskowej DK SCK; 8 VII - Koncert jurorów konkursu „Artem cameralem promovere": prof. Romana Peruckiego, dr. Jarosława Wróblewskiego, prof. Wiesława Kwaśnego, prof. Wacława Golonki i prof. Stanisława Dziewiora w kościele pw. Matki Bożej Nieustającej Pomocy; 10 VII - Koncert Zespołu „Regent Brass London" (Wielka Brytania) pod batutą Paula Archibalda, scena obok kościoła św. Marka nad Wisłoką; 28 VII - Koncert Katarzyny Groniec z Zespołem, pałacyk Oborskich; 12 VIII - Koncert w wyk. Anny Wyszkoni z zespołem, pałacyk Oborskich; 19 VIII - Koncert w wyk. Filip Wojciechowski Trio „Jazz classic", Sala Królewska PSM I i II st.; 24 VIII - „Cztery pory roku" w wyk. Andrzeja Zawiszy (klawesyn), Marii Machowskiej (skrzypce) i Arso Ensemble (Rzeszów), Sala Królewska PSM I i II st.; 25 VIII - Koncert Chóru Rumuńskiej Katedry Patriarchalnej „TRONOS" pod dyr. Mihaila Bucy; 2 IX - Plenerowy koncert finałowy w wyk. Edyty Górniak, plac Armii Krajowej. Prowadzenie koncertów: Adam Rozlach, Zofia Stopińska, Piotr Wyzga, Joanna Kruszyńska, Zbigniew Wawer, Elżbieta Lewicka, Jacek Tejchma.

■ **XX MFM (25 VI - 10 IX 2017 r.):** 25 VI - Koncert Orkiestry Smyczkowej Narodowej Orkiestry Symfonicznej Polskiego Radia w Katowicach, sala widowiskowa DK SCK; 6 VII - Koncert „Artem Cameralem Promovere" w wyk. Konstantego Andrzeja Kulki (skrzypce), Marka Mleczki (obój), Romana Paruckiego (organy), Władysława Szymańskiego (organy) i Wacława Golonki (organy); 8 VII - Koncert Zespołu Urmuli Quintet (Gruzja), Park Oborskich; 14 VII - Koncert Doroty Miśkiewicz „Piano.pl", sala widowiskowa DK SCK; 18 VIII - Renata Przemyk śpiewa piosenki Leonarda Cohena „Boogie Street" - Park Oborskich; 20 VIII - Adam Bałdych & Helge Lien Trio „Bridges, sala widowiskowa DK SCK; 24 VIII - Smetana Trio (Czechy), Sala Królewska PSM I i II st.; 10 IX - Plenerowy koncert w wyk. Atom String Quartet, Sinfonia Varsovia i Kasi Wilk; dyrygował Adam Sztaba, plac Armii Krajowej.

■ **XXI MFM (30 VI - 6 IX 2018 r.):** 30 VI - Koncert Orkiestry Kameralnej Polskiego Radia Amadeus pod batutą Agnieszki Duczmal oraz Łukasza Długosza (flet), sala widowiskowa Domu Kultury SCK; 4 VII - Koncert orkiestry Lithuanian Chamber Orchestra z Litwy pod dyrekcją Sergey`a Krylova, kościół Matki Bożej Nieustającej Pomocy; 15 VII - Koncert zespołu Marek Napiórkowski Sextet „UP", Park Oborskich - Muzeum Regionalne SCK; 12 VIII - Koncert w wykonaniu Ivana Shemchuka (Ukraina) - flet i Aliny Andriuti (Rumunia) - piano, sala widowiskowa DK SCK; 24 VIII - Koncert Carminho (Portugalia), Park Oborskich - Muzeum Regionalne; Koncert finałowy w wykonaniu Silesian Chamber Players pod batutą Jerzego Maksymiuka oraz solistów - Agnieszki i Piotra Kopińskich (piano), kościół Ducha Świętego. Prowadzenie koncertów: Joanna Kruszyńska, Krzysztof Urbański, Piotr Wyzga i Elżbieta Lewicka.

■ **XXII MFM (26 VI - 8 IX 2019 r.):** 26 VI - Koncert inauguracyjny, wykonawcy: Mike Stern&Łukasz Pawlik Quartet, sala widowiskowa DK SCK; 4 VII - Polish Wind Ensemble, Wacław Golonka (organy), kościół Matki Bożej Nieustającej Pomocy; 7 VII - Koncert fortepianowy Gabrieli i Julii Bortnowskich, Sala Królewska PSM I i II st.; 17 VII - „Gintrowski", wyk. Marek Dyjak, park Oborskich; 26 VII - Koncert zespołu The Klezmatics (USA), park Oborskich; 15 VIII - Koncert, wykonawcy: Orkiestra Barocco Sempre Giovane (Czechy) i Pavel Svoboda (Czechy, organy, wirginal), kościół Matki Bożej Nieustającej Pomocy; 28 VIII - Koncert, wykonawcy: Krzysztof Meisinger (gitara) i Sinfonia Varsovia, sala widowiskowa DK SCK; 31 VIII - Jazz Band Młynarski - Masecki „Noc w wielkim mieście", park Oborskich - Muzeum Regionalne SCK; 8 IX - Koncert finałowy „Carl Orff - Carmina Burana" w wersji na chór mieszany, 2 fortepiany i zespół perkusyjny; wykonawcy: Edyta Piasecka - sopran, Maciej Gallas - tenor, Maciej Bartczak - baryton, Agnieszka i Piotr Kopińscy - fortepiany, Adam Bonk i Michał Żymełka - instrumenty perkusyjne, chór „Akord" ZNP i SCK w Mielcu, Podkarpacki Chór Męski i Strzyżowski Chór Kameralny, dyrygent - Grzegorz Oliwa; sala widowiskowa Domu Kultury SCK;

■ **XXIII MFM (11 IX - 4 X 2020 r.):** 11 IX - Koncert inauguracyjny, wykonawcy: Wojtek Mazolewski Quintet (Oskar Torok - trąbka, Marek Pospieszalski - saksofon, Joanna Duda - instrumenty klawiszowe, Qba Janicki - perkusja, Wojtek Mazolewski - kontrabas), sala widowiskowa DK SCK; 14 IX - Koncert, wykonawcy: Łukasz Długosz - flet, Agata Kielar - Długosz - flet, Marek Toporowski - organy, kościół pw. Matki Bożej Nieustającej Pomocy; 16 IX - Koncert w wykonaniu Amadeus Guitar Duo, sala widowiskowa DK SCK; 19 IX - Koncert „Kapeli ze Wsi Warszawa", Park Oborskich; 27 IX - Koncert Wrocławskiej Orkiestry Barokowej, kościół pw. Matki Bożej Nieustającej Pomocy; 4 X - Premiera koncertu Yasmin Levy z Izraela nagranego specjalnie na potrzeby 23. MFM, kino Galaktyka.

■ **XXIV MFM (11 IX - 26 IX 2021 r.):** 11 IX - Koncert inauguracyjny, wykonawcy: Sinfonietta Cracovia, Maciej Lulek - skrzypce, Jurek Dybał - dyrygent, sala widowiskowa DK SCK; 15 IX - Koncert z okazji 90. rocznicy urodzin Krzysztofa Komedy, wykonawcy: Drum Freaks Milo Kurtisa, sala widowiskowa DK SCK; 22 IX - Koncert Lutosławski Piano Duo, Sala Królewska PSM I i II st.; 24 IX - Koncert laureatów XVI Międzynarodowego Forum Pianistycznego „Bieszczady bez granic" w Sanoku Wiktorii Browarek (Polska) i Bohdana Kovala (Słowacja), Sala Królewska PSM I i II st.; 26 IX - Koncert „Polskie przeboju wielkiego ekranu", wykonawcy: Warsaw Impressione Orchestra, Krzesimir Dębski - dyrygent, Milena Lange - sopran, Adam Szerszeń - baryton, Andrzej Krusiewicz - konferansjer, sala widowiskowa DK SCK. Wydarzenia towarzyszące: 17 IX - The Latin Jazz Mass Martina Volligera, Chór Mieszany „Akord" ZNP i SCK, Mateusz Ozga - fortepian, Ryszard Kusek - kontrabas, Karol Bik - perkusja, Piotr Gruszecki - saksofon, Grzegorz Oliwa - dyrygent, kościół pw. Matki Bożej Nieustającej Pomocy; 18 IX - Koncert „Sarama", wykonawcy: Kacper Sarama - gitara, Tiago Matos - instrumenty perkusyjne, handpan, Aleksandra Niewiadomska - suka biłgorajska, fidfel płocka, Adrianna Kania - lira korbowa, whistle, Park Oborskich; 19 IX - Koncert organowy w wykonaniu Dominika Kapinosa, kościół pw. Matki Bożej Nieustającej Pomocy.

eprasa.pl 02284c679e

MALOWANIE DACHÓW

■ bezpłatna wycena ■ faktura VAT ■ gwarancja ■ dostarczamy materiały

ZADZWOŃ: 661 373 345

Zdrowie i uroda

■ UROLOGIA

■ Gabinet Urologiczny USG Mielec, ul. Wolności 56. Rejestracja 17 700 72 02 lek med Waldemar Jurczak Specjalista Urolog FEBU PONIEDZIAŁEK 15.00- 18.00 Tel. 607 064 201

■ Gabinet Urologiczny USG Mielec, ul. Wolności 56. Rejestracja 519 115 649. lek med Piotr Cwenar Specjalista Urolog FEBU CZWARTEK 16.00- 19.00 Tel. 609 833 739

■ PODOLOGIA

■ GABINET PODOLOGICZNY mgr Joanna Tokarska-Komarek. Oferowane zabiegi: pedicure leczniczy, usuwanie odcisków, modzeli, brodawek, leczenie wrastających paznokci, pękające pięty, paznokcie grzybicze, rekonstrukcja paznokci, pielęgnacja stopy cukrzycowej. UMÓW SIĘ NA DARMOWĄ KONSULTACJĘ. Tel. 608 816 156. Czynne pon.-pt. 10-18. Mielec, ul. Warneńczyka 14 (budynek przychodni stomatologicznej). www.podologiamielec.pl.

Ogłoszenia drobne

■ USŁUGI

■ CZYSZCZENIE, PRANIE DYWANÓW, WYKŁADZIN, wypoczynków. W cenie usługi: mechaniczne trzepanie, pranie dwustronne, dokładne płukanie, suszenie, a także transport dywanów. POSIADAMY PROFESJONALNE MASZYNY PRALNICZE, dywan zawsze dokładnie wysuszony i wyprany. Tel. 608 047 712

■ WYCINKA DRZEW trudnych. Więcej na www.alpindur.pl Tel. 792 349 305

■ **MALOWANIE dachów, mycie malowanie elewacji, montaż rynien i śniegołapów, obróbka kominów, odśnieżanie dachów. Konkurencyjne ceny, 5 lat gwarancji, faktury vat. Tel. 788 060 441**

■ Okna , rolety , żaluzje , moskitiery. Pomiar i montaż. Oknoland. Tel. kontaktowy 604 403 488

■ Firany, zasłony, karnisze, rolety rzymskie. Pomiar, montaż. Magnolia. Tel. kontaktowy 604 403 488

■ MALOWANIE DACHÓW TEL. 604 217 219

■ **KOŁDREX. Z klienta starych pierzyn, poduszek szyjemy nowe kołdry i poduszki. Pranie pierza. Mielec, ul. Wolności 23A, Hala Targowa. Pracownia krawiecka Anitka. Tel. 501 542 346**

■ **CYKLINOWANIE, układanie, renowacja parkietów, USUWANIE SUBITU. Tel. 880 597 732**

■ MALOWANIE DACHÓW, szpachlowanie, obróbka kominów, odśnieżanie dachów, prace wysokościowe, układanie paneli, wymiana rynien, pokrycia dachowe, podbicia dachowe, ścinanie drzew, krycie papą. Tel. 600 756 447.

■ MALOWANIE DACHÓW TEL. 516 267 207

■ Usługi remontowe: płytki, malowanie, zabudowa G-K, szpachlowanie. Tel. 516 199 782

■ Elewacje, docieplenia, prace budowlane. Tel. 530 060 327

■ SPRZEDAŻ

■ Siatki i panele ogrodzeniowe, słupki metalowe i betonowe, bramy skrzydłowe i przesuwne, furtki, ogrodzenia betonowe. Promocja na murki robione maszynowo. Usługi montażowe. Cennik na www.siatmix.eu. Tel. 15 811 80 04

■ Outlet: wyprzedaż płytek i paneli. Wola Ociecka. Zapraszamy tel. 453 018 646

■ **Ferma Kuzara Zdziarzec 106 A informuje o sprzedaży: Kury Nioski - 9 tygodniowe od 16 sierpnia, Kury Brojler - 3 tygodniowe od 7 września. Cena ustalana przy sprzedaży. Odbiór osobisty. Tel. 886 576 191, 739 955 771, 698 134 148**

■ **A. Ferma Drobiu Orkisz w Rzędzianowicach 91 oferuje w sprzedaży kurczęta brojlery z żółtymi nogami na wagę. W sprzedaży dnia 05.09. 2023 r., w godz. 7.00 - 10.00 i 16.00 - 19.00. Atrakcyjne ceny. Tel. 602 741 669**

■ **SPRZEDAM BROJLERY od 30 sierpnia, waga od 1 kg, grube, żółte nogi. Piotr Szufla, Żarówka 99 Tel. 887 41 8498. Kontakt w godzinach 9:00-18:00. Możliwość kupienia paszy.**

■ Sprzedam drewno opałowe sosnowe, deski olcha 32 mm/brzoza 32 mm, modrzew - 35 mm/sosna 32 mm - 50 mm. Tel. 669 295 754

Nieruchomości

■ KUPNO/ ZAMIANA MIESZKAŃ

■ **Kupię mieszkanie na terenie Mielca. Może być do remontu ale nie musi. Jestem osobą prywatną. Telefon : 794 628 093**

■ SPRZEDAŻ NIERUCHOMOŚCI

■ Sprzedam działkę 40 ar, woda i kanalizacja na działce, Hucina, ul. Świerkowa 3, cena 1500 zł/1 ar. Tel. 725 612 970

■ Sprzedam 3 działki w miejscowości Chorzelów, gmina Mielec. Działki nr: 35/6 o pow. 10,31 a, 35/12 o pow. 10,31 a, 35/13 o pow. 10,33 a. Wydane przez Gminę warunki zabudowy, wszystkie media w granicy działek i wytyczone drogi dojazdowe uwzględnione w projekcie. Nr z geoportalu: 35. Cena 20 000/a do negocjacji. Dodatkowo sprzedam gotowy projekt domu jednorodzinnego. Tel. 661 646 592

■ LOKALE WYNAJEM/ SPRZEDAŻ

■ Do wynajęcia pomieszczenia pod działalność gospodarczą, usługi i gabinety lekarskie. Stary Mielec ul. Batorego 13. tel. 606 954 495, 607 320 651

■ Do wynajęcia dwupoziomowy lokal gastronomiczny - I i II piętro budynku, o pow. ok. 330 m2, przy Al. Ducha Św. 6B w Mielcu. Lokale można wynająć oddzielnie. Tel. 503 931 066

SOLAR ENERGIA
- FOTOWOLTAIKA -
DOTACJE
- kompletne elektrownie fotowoltaiczne
- sprzedaż hurtowa i detaliczna paneli fotowoltaicznych
- sprzedaż inwerterów solarnych (falowników)
- osprzęt, kable, uchwyty i listwy montażowe
- serwis instalacji
- montaż i odbiory
- fachowe doradztwo
- klimatyzacje,
- pompy ciepła
tel. 729 336 749
biuro@solar-energia.com.pl
www.solar-energia.com.pl

OGŁOSZENIE O PRZETARGU

Wójt Gminy Tuszów Narodowy

o g ł a s z a I przetarg ustny nieograniczony na sprzedaż nieruchomości położonej **w miejscowości Grochowe** stanowiącej mienie komunalne Gminy Tuszów Narodowy, objętej **KW Nr TB1M/00040631/9**

(nieruchomość wolna od zobowiązań i obciążeń hipotecznych).

Przetarg odbędzie się w dniu 18 października 2023 roku

w siedzibie Urzędu Gminy o godzinie 9:00, pokój nr 10

Lp.	nr działki	pow. w ha	Opis działki Klasa gruntu w działce	Godzina przetargu	cena wywoławcza w zł (brutto)	wadium w zł
1	2	3	4	5	6	7
1.	**1420/78**	0,0889	Działka niezabudowana, przylega bezpośrednio do pasa drogi powiatowej i gminnej. W sąsiedztwie zabudowa mieszkaniowa jednorodzinna. Klasa gruntu – PsVI	**9⁰⁰**	**50 000,00**	**5 000,00**

1. Wadium należy wpłacić na konto Urzędu Gminy w BS o/Tuszów Narodowy nr 15 9183 1031 2003 3000 7139 0004 **najpóźniej w dniu 12.10.2023 r. z dopiskiem** „Przetarg – działka nr……Grochowe".
2. O wysokości postąpienia decydują uczestnicy przetargu z tym, że minimalne postąpienie w przetargu wynosi 1% ceny wywoławczej z zaokrągleniem do pełnych dziesiątek złotych w górę.
3. Wadium wpłacone przez uczestników przetargu, którzy przetargu nie wygrają zostanie zwrócone w całości po rozstrzygnięciu przetargu, a uczestnikom, którzy przetarg wygrają zostanie zaliczone na poczet ceny nabycia nieruchomości.
4. Wadium przepada na rzecz Gminy Tuszów Narodowy, jeżeli uczestnik przetargu, który przetarg wygrał uchyli się od zawarcia umowy kupna lub nie dopełni obowiązku dostarczenia niezbędnych dokumentów do sporządzenia umowy notarialnej.
5. Koszty sporządzenia umowy notarialnej ponosi Nabywca.
6. Szczegółowe informacje dotyczące przedmiotu przetargu można uzyskać w siedzibie Urzędu Gminy w Tuszowie Narodowym pok. nr 11 w godzinach pracy urzędu tel. 17 7743729, informacja zostaje wywieszona na tablicy ogłoszeń Urzędu Gminy w Tuszowie Narodowym w dniach od 05.09.2023r. do 18.10.2023r. oraz na stronie internetowej https://tuszownarodowy.biuletyn.net/

Tuszów Narodowy, 31.08.2023 r.

Wójt Gminy
Tuszów Narodowy
/-/ Andrzej Głaz

OGŁOSZENIE O PRZETARGU

Wójt Gminy Tuszów Narodowy

o g ł a s z a I przetarg ustny nieograniczony na sprzedaż nieruchomości położonych **w miejscowości Czajkowa** stanowiących mienie komunalne Gminy Tuszów Narodowy, objętych **KW Nr TB1M/00040630/2**

(nieruchomości wolne od zobowiązań i obciążeń hipotecznych).

Przetarg odbędzie się w dniu 18 października 2023 roku
w siedzibie Urzędu Gminy od godziny 10:00 do godziny 11:00, pokój nr 10

Lp.	nr działki	pow. w ha	Opis działki Klasa gruntu w działce	Godzina przetargu	cena wywoławcza w zł (brutto)	wadium w zł
1	2	3	4	5	6	7
1.	**913/19**	0,1606	Działka niezabudowana, przylega bezpośrednio do pasa drogi powiatowej i gminnej. W sąsiedztwie zabudowa mieszkaniowa jednorodzinna. Klasa gruntu – PsV-0,1583 ha, Br-PsV-0,0023ha	**10⁰⁰**	**51 000,00**	**5 100,00**
2.	**1465/2**	0,0775	Działka niezabudowana, Klasa gruntu – PsVI-0,0770ha, Lzr-PsVI-0,0005ha	**11⁰⁰**	**40 000,00**	**4 000,00**

1. Wadium należy wpłacić na konto Urzędu Gminy w BS o/Tuszów Narodowy nr 15 9183 1031 2003 3000 7139 0004 **najpóźniej w dniu 12.10.2023 r. z dopiskiem** „Przetarg – działka nr……Czajkowa".
2. O wysokości postąpienia decydują uczestnicy przetargu z tym, że minimalne postąpienie w przetargu wynosi 1% ceny wywoławczej z zaokrągleniem do pełnych dziesiątek złotych w górę.
3. Wadium wpłacone przez uczestników przetargu, którzy przetargu nie wygrają zostanie zwrócone w całości po rozstrzygnięciu przetargu, a uczestnikom, którzy przetarg wygrają zostanie zaliczone na poczet ceny nabycia nieruchomości.
4. Wadium przepada na rzecz Gminy Tuszów Narodowy, jeżeli uczestnik przetargu, który przetarg wygrał uchyli się od zawarcia umowy kupna lub nie dopełni obowiązku dostarczenia niezbędnych dokumentów do sporządzenia umowy notarialnej.
5. Koszty sporządzenia umowy notarialnej ponosi Nabywca.
6. Szczegółowe informacje dotyczące przedmiotu przetargu można uzyskać w siedzibie Urzędu Gminy w Tuszowie Narodowym pok. nr 11 w godzinach pracy urzędu tel. 17 7743729, informacja zostaje wywieszona na tablicy ogłoszeń Urzędu Gminy w Tuszowie Narodowym w dniach od 05.09.2023r. do 18.10.2023r. oraz na stronie internetowej https://tuszownarodowy.biuletyn.net/

Tuszów Narodowy, 31.08.2023 r.

Wójt Gminy
Tuszów Narodowy
/-/ Andrzej Głaz

eprasa.pl 02284c679e

MALOWANIE DACHÓW I ELEWACJI

• Mycie Kostki Brukowej • Mycie Dachów • Mycie Elewacji

tel. 606 970 587

UBEZPIECZENIA

AC, OC, NW, mieszkań, domów, firm, rolników, lekarzy...

UNIQA, ERGO HESTIA, COMPENSA Vienna Insurance Group, Gothaer, TUZ Ubezpieczenia, Polskie Towarzystwo Ubezpieczeń, Benefia, warta.

BPiU „A & Z Gortadt" Mielec, ul. Jagiellończyka 13 lok. 16
tel. 17 583 15 15 Czynne od 7:30 do 17:00

Garaże blaszane, hale, wiaty, kojce dla psów

PRODUCENT 696 753 588, 13 440 92 06

MONTAŻ GRATIS!

www.Robstal.pl

nowabud SP. Z O.O.
39-300 MIELEC, UL. BIERNACKIEGO 1/1
tel: 507 145 007, 796 046 555
500 006 470
NOWE DOMY W ZABUDOWIE SZEREGOWEJ
WYJĄTKOWE CENY !
www.nowabud.mielec.pl

AUTO ZŁOM KOSOWY

SKUPUJEMY SAMOCHODY DO KASACJI, WYSTAWIAMY ZAŚWIADCZENIA. ODBIÓR OD KLIENTA WŁASNYM TRANSPORTEM. PŁATNE PRZY ODBIORZE. NAJLEPSZE CENY MIELEC- KOLBUSZOWA I OKOLICE.

Tel. 697 761 287, 697 981 994

KUPIĘ TWOJE AUTO

(o wartości max 25 tys. zł)

Tel. 793 282 882

wszystkie marki wysokie ceny

KASY FISKALNE

Terminale płatnicze
Mielec, ul. Korczaka 1
tel. 17 78 82 100
kom. 531 888 555

CENTRUM BIUROWE DAN-POL
www.kasa-fiskalna.net

USŁUGI AUTOLAWETĄ

Tel. 793 282 882

ROZBIÓRKI I WYBURZENIA

budynków wraz z uprzątnięciem terenu

Tel. 889-136-528

SKUP BMW WSZYSTKICH MODELI

starszych, młodszych, całych, uszkodzonych oraz Anglików.

Do 20 000 zł.
Tel. 793 282 882

WÓJT GMINY MIELEC

Podaje do publicznej wiadomości, że od dnia 05.09.2023 roku na okres 21 dni na tablicy ogłoszeń w siedzibie Urzędu Gminy Mielec, ul. Głowackiego 5, 39-300 Mielec wywiesza się wykaz nieruchomości stanowiących własność Gminy Mielec położonych w miejscowości Książnice, Goleszów, Złotniki, Rzędzianowice, Wola Mielecka przeznaczonych do oddania w dzierżawę w trybie bezprzetargowym. Wykaz zamieszcza się również na stronie internetowej Urzędu Gminy Mielec w Biuletynie Informacji Publicznej www.gminamielec.bip.gov.pl.

Dodatkowe informacje można uzyskać w Urzędzie Gminy Mielec, ul. Głowackiego 5, 39-300 Mielec, pok. 16 lub pod nr tel. 17 774 56 46.

Wójt Gminy Mielec Józef Piątek

Wyciąg z ogłoszenia o przetargu na sprzedaż nieruchomości stanowiących własność Gminy Wadowice Górne.

Wójt Gminy Wadowice Górne podaje do publicznej wiadomości, że ogłoszony został I przetarg ustny ograniczony na sprzedaż

NIERUCHOMOŚCI GRUNTOWYCH NIEZABUDOWANYCH

położonych w miejscowości Grzybów, oznaczonych w ewidencji gruntów i budynków jako działki :

1. Nr ewid. 523/1 o pow. 2,09 ha, w miejscowości Wadowice Dolne **za cenę wywoławczą 64680,00 zł, wadium 3500,00 zł, godzina przetargu 9:30**

2. Przetarg jest ograniczony do osób uprawnionych do nabywania nieruchomości rolnych zgodnie z ustawą z dnia 11 kwietnia 2003 roku o kształtowaniu ustroju rolnego (Dz. U. z 2020 r. Poz. 1655 ze zm.), które spełnią warunki określone w art. 6 ww. ustawy. Wybór formy przetargu jako przetargu ustnego ograniczonego jest konsekwencją tego, że zgodnie z ww. ustawą, nabywcą nieruchomości rolnej może być wyłącznie rolnik indywidualny.

3. Sprzedaż zwolniona z podatku VAT .

4. Dla przedmiotowych działek brak jest księgi wieczystej.

5. Działka nie jest objęta miejscowym planem zagospodarowania przestrzennego Gminy Wadowice Górne. Stanowi grunt rolny.

6. Termin i miejsce przetargu – przetarg na sprzedaż w/w działki odbędzie się 10 października 2023 roku o godzinie 9:30 , w siedzibie Urzędu Gminy Wadowice Górne sala nr 29 II piętro.

7. Warunkiem uczestnictwa w przetargu jest wniesienie wadium w formie pieniądza najpóźniej do dnia **2 października 2023 roku na konto BSR Kraków O/ Wadowice Górne 48 8589 0006 0220 0880 0101 0048 z dopiskiem „ Przetarg na działkę nr …… w Wadowicach Dolnych " - Za datę wpłaty wadium uważa się datę wpływu środków na rachunek bankowy Gminy Wadowice Górne.**

Dokonają pisemnego zgłoszenia swojego uczestnictwa w przetargu w terminie do dnia 3 października 2023 r. do godz. 15:00, poprzez złożenie go w sekretariacie Urzędu Gminy w Wadowicach Górnych pok. nr 6, w zamkniętej kopercie z dopiskiem: „Zgłoszenie uczestnictwa w przetargu ograniczonym na działkę (wpisać nr działki) położoną w Wadowicach Dolnych gmina Wadowice Górne" wraz z wymaganymi załącznikami.

8. Miejsce wywieszenia i publikacji pełnego ogłoszenia oraz warunków przetargu:

- tablica ogłoszeń w budynku Urzędu Gminy Wadowice Górne , Wadowice Górne 116
- strona internetowa bip.wadowicegorne.pl, w zakładce ogłoszenia, sprzedaż nieruchomości,
- na tablicach ogłoszeń sołectwa Wadowice Dolne,

5. Szczegółowe informacje o sprzedawanych nieruchomościach i warunkach przetargu można uzyskać W Urzędzie Gminy Wadowice Górne , pokój 24 lub telefonicznie 0-14 6826206 w godzinach pracy urzędu.

Wójt Gminy
Michał Deptuła

Wyciąg z ogłoszenia o przetargach na sprzedaż nieruchomości stanowiących własność Gminy Wadowice Górne.

Wójt Gminy Wadowice Górne podaje do publicznej wiadomości, że ogłoszony został I przetarg ustny nieograniczony na sprzedaż

NIERUCHOMOŚCI GRUNTOWYCH NIEZABUDOWANYCH

położonych w miejscowości Grzybów, oznaczonych w ewidencji gruntów i budynków jako działki :

1. Nr ewid. 211/5 o pow. 0,1679 ha, w miejscowości Grzybów za cenę wywoławczą 95835,00 zł, **wadium 5000,00 zł, godzina przetargu 10:00**
2. Nr ewid. 211/6 o pow. 0,1500 ha, w miejscowości Grzybów za cenę wywoławczą 74072,00 zł, **wadium 4000,00 zł, godzina przetargu 10:30**
3. Nr ewid. 211/7 o pow. 0,1400 ha, w miejscowości Grzybów za cenę wywoławczą 76815,00 zł, **wadium 4000,00 zł, godzina przetargu 11:00**
4. Nr ewid. 211/8 o pow. 0,1500 ha, w miejscowości Grzybów za cenę wywoławczą 82302,00 zł, **wadium 4500,00 zł, godzina przetargu 11:30**

5. Do cen działek ustalonych w przetargu zostanie doliczony podatek VAT w wysokości 23%.

6. Dla przedmiotowych działek Sąd Rejonowy w Mielcu prowadzi księgę wieczystą TB1M/00052025/5

7. Działki nie są objęte miejscowym planem zagospodarowania przestrzennego Gminy Wadowice Górne. Dla terenu obejmującego w/w działki ustalone zostały warunki zabudowy dla inwestycji polegającej na budowie dziewięciu budynków mieszkalnych jednorodzinnych.

8. Termin i miejsce przetargu – przetarg na sprzedaż każdej z w/w działek odbędzie się 9 października 2023 roku o godzinach podanych wyżej, w siedzibie Urzędu Gminy Wadowice Górne sala nr 29 II piętro.

9. Warunkiem uczestnictwa w przetargu jest wniesienie wadium w formie pieniądza najpóźniej do dnia

3 października 2023 roku na konto BSR Kraków O/ Wadowice Górne 48 8589 0006 0220 0880 0101 0048 z dopiskiem „ Przetarg na działkę nr …… w Grzybowie " - Za datę wpłaty wadium uważa się datę wpływu środków na rachunek bankowy Gminy Wadowice Górne.

10. Miejsce wywieszenia i publikacji pełnego ogłoszenia oraz warunków przetargu:

- tablica ogłoszeń w budynku Urzędu Gminy Wadowice Górne , Wadowice Górne 116
- strona internetowa bip.wadowicegorne.pl, w zakładce ogłoszenia, sprzedaż nieruchomości,
- na tablicach ogłoszeń sołectwa Grzybów,

5. Szczegółowe informacje o sprzedawanych nieruchomościach i warunkach przetargu można uzyskać W Urzędzie Gminy Wadowice Górne , pokój 24 lub telefonicznie 0-14 6826206 w godzinach pracy urzędu.

Wójt Gminy
Michał Deptuła

eprasa.pl 02284c679e

OGŁOSZENIE O SPRZEDAŻY MASZYN I URZĄDZEŃ STOLARSKICH

MIEJSKI ZARZĄD BUDYNKÓW MIESZKALNYCH SP. Z O.O. Z SIEDZIBĄ W MIELCU PRZY UL. BIERNACKIEGO 1, OGŁASZA SPRZEDAŻ MASZYN I URZĄDZEŃ BĘDĄCYCH NA WYPOSAŻENIU LIKWIDOWANEJ STOLARNI MIESZCZĄCEJ SIĘ PRZY UL. TARGOWEJ 7. SZCZEGÓŁY OGŁOSZENIA NA STRONIE INTERNETOWEJ WWW.MZBM.MIELEC.PL

Wójt Gminy Wadowice Górne do publicznej wiadomości, że od dnia 31 sierpnia 2023 roku do 09 października 2023 roku na tablicy ogłoszeń w Urzędzie Gminy Wadowice Górne, sołectwa Jamy i Wadowice Górne oraz BIP-ie Gminy Wadowice Górne zostały zamieszczone ogłoszenia o przetargach na sprzedaż nieruchomości stanowiącej własność Gminy Wadowice Górne w miejscowości Jamy - dz. nr 693/6, 707/4 i 707/5 o łącznej pow. 0,0475 ha, Wadowice Górne dz. nr 252 o pow. 0,40 ha. Szczegółowe informacje można uzyskać pod numerem telefonu (14) 6826206 w godzinach od 7:30 do 15:30

PREZYDENT MIASTA MIELCA

Podaje do publicznej wiadomości, że na tablicy ogłoszeń mieszczącej się w budynku Urzędu Miejskiego w Mielcu przy ul. Żeromskiego 23 od dnia 29.08.2023 r., na okres 21 dni, został wywieszony wykaz, informujący o nieruchomości przeznaczonej do sprzedaży, w następującej lokalizacji:
ul. Wolności 29/22, ul. Warneńczyka 9/98 i ul. Kochanowskiego 4/46

Z treścią wykazów można się zapoznać na stronie internetowej Urzędu Miejskiego w Mielcu www.mielec.bip.gov.pl. Szczegółowe informacje i wyjaśnienia można uzyskać w Wydziale Gospodarki Lokalowej Urzędu Miejskiego w Mielcu (budynek urzędu przy ul. Żeromskiego 23) pok. nr 12 lub pod nr tel. (17) 787 – 41 – 97.

SPECJALISTA PSYCHIATRA
Krzysztof Marchlik
Wola Mielecka 354a
Tel. 577 599 188
marchlik-psychiatra.pl
Konsultacje, Leczenie, Wizyty domowe

GABINET PODOLOGICZNY ALBE
Beata Dziuba
NOWA SIEDZIBA
Mielec, ul. Chopina 8
Tel. 577 897 007

TU JEST MIEJSCE NA TWOJE OGŁOSZENIE W DZIALE MEDYCYNA

GABINET STOMATOLOGICZNY
Agnieszka Dziuba
Mielec, ul. Daleka 11
ul. Powstańców Warszawy 27
Tel. 733 688 333, 17 788 68 98

AGNIESZKA CHMIELIK
specjalista psychiatra
Mielec
ul. Sienkiewicza 57/1
Tel. 727 588 585

Biuro Pośrednictwa
i Usług „A &Z GORTADT"
WWW.GORTADT.COM.PL
Telefon: 17 583-15-15, 602-739-263

GARAŻ DO SPRZEDAŻY
Borek Niski – Garaż 20 m2, w bloku przy ulicy Akacjowej. Uzbrojenie: prąd. Oferta SL/1869.

DZIAŁKI DO SPRZEDAŻY
- Chorzelów – 950 m2. Oferta SD/1872.
- Ławnica – 2.600 m2, przy wschodniej obwodnicy Mielca. Oferta SD/1871.
- Mielec, Osiedle Michalina – 878 m2. Oferta SD/1870.
- Kębłów – 8.100 m2 przy drodze asfaltowej, pełne uzbrojenie. Oferta SD/1846.
- Kębłów – 2.300 m2 rola do sprzedania łącznie z działką 8.100 m2. Oferta SD/1847.
- Jaślany – 1.759m2 w centrum Jaślan. Ogrodzona, uzbrojenie – woda, energia elektryczna. Oferta SD/1849/21.
- Jaślany (Bugaj) – 1 ha 11m2 – uzbrojenie: woda, energia elektryczna. Wymiary 57 x 176m. Oferta SD/1848/21.

BUDYNKI DO SPRZEDAŻY

Grochowe – wolnostojący budynek, o pierwotnym przeznaczeniu mieszkalno - usługowym. Stan surowy. Świetne poożenie. Powierzchnia budynku 300m2, działka 1400m2. Oferta SB/1838

Chcesz szybko i dobrze sprzedać mieszkanie, działkę lub dom? Złóż u nas swoją ofertę. Przy zgłoszeniu nie pobieramy żadnej prowizji.

Wyciąg z ogłoszenia o przetargach na sprzedaż nieruchomości stanowiących własność Gminy Wadowice Górne.

Wójt Gminy Wadowice Górne podaje do publicznej wiadomości, że ogłoszony został I przetarg ustny ograniczony na sprzedaż

NIERUCHOMOŚCI GRUNTOWYCH NIEZABUDOWANYCH

położonych w miejscowości Grzybów, oznaczonych w ewidencji gruntów i budynków jako działki :

1. Nr ewid. 194/6 o pow. 1,51 ha, w miejscowości Wadowice Górne za cenę wywoławczą 40260,00 zł, **wadium 2100,00 zł, godzina przetargu 10:00**
2. Nr ewid. 225 o pow. 1,85 ha, w miejscowości Wadowice Górne za cenę wywoławczą 46860,00 zł, **wadium 2400,00 zł, godzina przetargu 10:30**
3. **Przetarg jest ograniczony do osób uprawnionych do nabywania nieruchomości rolnych zgodnie z ustawą z dnia 11 kwietnia 2003 roku o kształtowaniu ustroju rolnego (Dz. U. z 2020 r. Poz. 1655 ze zm.), które spełnią warunki określone w art. 6 ww. ustawy. Wybór formy przetargu jako przetargu ustnego ograniczonego jest konsekwencją tego, że zgodnie z ww. ustawą, nabywcą nieruchomości rolnej może być wyłącznie rolnik indywidualny.**
4. **Sprzedaż zwolniona z podatku VAT .**
5. **Dla przedmiotowych działek Sąd Rejonowy w Mielcu prowadzi księgę wieczystą TB1M/00053483/0**
6. Działki nie są objęte miejscowym planem zagospodarowania przestrzennego Gminy Wadowice Górne. Stanowią grunty rolne.
7. **Termin i miejsce przetargu – przetarg na sprzedaż każdej z w/w działek odbędzie się 10 października 2023 roku** o godzinach podanych wyżej, w siedzibie Urzędu Gminy Wadowice Górne sala nr 29 II piętro.
8. Warunkiem uczestnictwa w przetargu jest wniesienie wadium w formie pieniądza najpóźniej do dnia **2 października 2023 roku na konto BSR Kraków O/ Wadowice Górne 48 8589 0006 0220 0880 0101 0048 z dopiskiem „ Przetarg na działkę nr ..... w Wadowicach Górnych " -** Za datę wpłaty wadium uważa się datę wpływu środków na rachunek bankowy Gminy Wadowice Górne.

Dokonają pisemnego zgłoszenia swojego uczestnictwa w przetargu w terminie do dnia 3 października 2023 r. do godz. 1500, poprzez złożenie go w sekretariacie Urzędu Gminy w Wadowicach Górnych pok. nr 6, w zamkniętej kopercie z dopiskiem: **„Zgłoszenie uczestnictwa w przetargu ograniczonym na działkę (wpisać nr działki) położoną w Wadowicach Górnych gmina Wadowice Górne"** wraz z wymaganymi załącznikami.

9. **Miejsce wywieszenia i publikacji pełnego ogłoszenia oraz warunków przetargu:**
- tablica ogłoszeń w budynku Urzędu Gminy Wadowice Górne , Wadowice Górne 116
- strona internetowa bip.wadowicegorne.pl, w zakładce ogłoszenia, sprzedaż nieruchomości,
- na tablicach ogłoszeń sołectwa Wadowice Górne,

10. **Szczegółowe informacje o sprzedawanych nieruchomościach i warunkach przetargu można uzyskać W Urzędzie Gminy Wadowice Górne , pokój 24 lub telefonicznie 0-14 6826206 w godzinach pracy urzędu.**

Wójt Gminy
Michał Deptuła

eprasa.pl 02284c679e

Piłka nożna/PKO BP Ekstraklasa

Zacięty bój w Gliwicach. Jeden punkt dla Stali

RUCH CHORZÓW
STAL MIELEC
1:1 (1:1)

Bramki: Daniel Szczepan 18 - Ilja Szkurin 45

RUCH:
1. Michał Buchalik - 4. Przemysław Szur (80, 2. Konrad Kasolik), 25. Paweł Baranowski, 77. Mateusz Bartolewski - 26. Kacper Michalski, 6. Tomasz Swędrowski (88, 19. Michał Feliks), 20. Szymon Szymański, 7. Juliusz Letniowski (64, 10. Tomasz Foszmańczyk), 22. Filip Starzyński (64, 8. Patryk Sikora), 5. Tomasz Wójtowicz (88, 88. Kacper Skwierczyński) - 95. Daniel Szczepan.

STAL:
1. Mateusz Kochalski - 7. Łukasz Gerstenstein (74, 37. Mateusz Stępień), 3. Bert Esselink, 21. Mateusz Matras, 6. Leândro, 23. Krystian Getinger - 10. Maciej Domański, 19. Michał Trąbka (80, 16. Matthew Guillaumier), 18. Piotr Wlazło, 8. K ki Hinokio (74, 27. Alvis Jaunzems) - 17. Ilja Szkurin (80, 42. Kai Meriluoto).

Żółte kartki: Leândro, Domański, Wlazło.
Czerwona kartka: Leândro (po meczu, Stal).
Sędziował: Bartosz Frankowski (Toruń). Widzów: 8840.

Pozostałe wyniki 7. kolejki:

Cracovia - Korona Kielce 0:0
Lech Poznań - Górnik Zabrze 1:1 (0:1)
Alan Czerwiński 70 - Daisuke Yokota 45 z karnego
Legia Warszawa - Widzew Łódź 3:1 (1:1)
Ernest Muçi 5, 75, Josué 90 z karnego - Jordi Sánchez 44
ŁKS Łódź - Warta Poznań 0:2 (0:1)
Stefan Savić 10, Kajetan Szmyt 62 z karnego
Radomiak Radom - Piast Gliwice 1:1 (0:0)
Pedro Henrique 54 - Michał Chrapek 73 z karnego
Raków Częstochowa - Puszcza Niepołomice 2:0 (2:0)
Sonny Kittel 19, Bartosz Nowak 26
Śląsk Wrocław - Jagiellonia Białystok 2:1 (0:0)
Erik Expósito 47, 81 z karnego - Bartłomiej Wdowik 61 z karnego
Zagłębie Lubin - Pogoń Szczecin 1:0 (0:0)
Bartosz Kopacz 78

L.p.	Nazwa zespołu	Mecze	Punkty	Bramki
1	Legia Warszawa	5	13	11-2
2	Śląsk Wrocław	7	13	12-8
3	Zagłębie Lubin	7	13	8-7
4	Jagiellonia Białystok	6	12	12-8
5	Raków Częstochowa	5	10	10-4
6	Cracovia	6	10	6-4
7	Radomiak Radom	7	10	8-8
8	Warta Poznań	7	9	10-8
9	Stal Mielec	7	9	8-7
10	Lech Poznań	5	8	7-6
11	Piast Gliwice	7	8	5-5
12	Widzew Łódź	7	7	8-12
13	Puszcza Niepołomice	7	7	7-12
14	Ruch Chorzów	7	6	6-9
15	Pogoń Szczecin	6	6	3-7
16	Górnik Zabrze	7	6	4-10
17	ŁKS Łódź	7	6	4-11
18	Korona Kielce	6	5	4-5

Stal Mielec w 7. kolejce piłkarskiej PKO BP Ekstraklasy zdobyła pierwszy wyjazdowy punkt w tym sezonie. Skandaliczna sytuacja po meczu.

Mielecka drużyna przystąpiła do tego meczu w eksperymentalnym zestawieniu defensywy. Za cztery żółte kartki pauzował Marco Ehmann, a kontuzję leczy Kamil Pajnowski. Zatem do pierwszej jedenastki wskoczył 40-letni Leândro.

Stal mogła zacząć od mocnego uderzenia, ponieważ już w 4. minucie spotkania Ilja Szkurin dostał świetne podanie i minął Buchalika, lecz jego strzał okazał się za słaby. Ruch odpowiedział po kwadransie gry, gdy główkę Szura z trudem wybronił Kochalski.

W 18. minucie nie było już jednak przeproś, i gospodarze dopięli swego. Filip Starzyński dorzucił futbolówkę z rzutu rożnego wprost na głowę Daniela Szczepana, a ten skierował ją do bramki mielczan. Sześć minut później mógł cieszyć się z kolejnego trafienia, ale jego uderzenie zostało zablokowane.

W 30. minucie Stal była bliska wyrównania. Domański zgrał piłkę do Hinokio, lecz Japończyk zbyt długo zbierał się do strzału i jego próba została zablokowana. 10 minut później Japończyk ponownie spróbował szczęścia, lecz tym razem piłka po jego strzale trafiła tylko w poprzeczkę.

Swoje sytuacje miał też Ruch, jednak w bramce Stali dobrze sprawował się Kochalski, który wybronił choćby strzał Starzyńskiego z 43. minuty. Przyjezdni jeszcze w pierwszej połowie dopięli swego. Maciej Domański uderzył z dystansu, a w polu karnym czujny był Ilja Szkurin, który dobił piłkę wybitą przez golkipera Ruchu.

Druga połowa rozgrywana była na niższej intensywności. Kibice na klarowną okazję musieli czekać aż do 70. minuty, kiedy to Ilja Szkurin wpadł w pole karne Niebieskich, lecz futbolówka zaplątała mu się między nogami. W 79. minucie spotkania Stal od straty bramki uratował Kochalski, który świetnie zainterweniował przy strzale Swędrowskiego.

Nie minęło parę chwil, a serca zawodników Stali ponownie szybciej zabiły. Daniel Szczepan z rzutu wolnego posłał futbolówkę minimalnie nad poprzeczką. Ostatecznie wynik spotkania nie uległ już zmianie i obie ekipy podzieliły się między sobą punktami. Po meczu doszło do skandalicznej sytuacji, a Leândro obejrzał czerwoną kartkę. O tym zdarzeniu piszemy poniżej.

Dla Stali był to trzeci remis w tym sezonie. Mielczanie w następnej kolejce podejmą u siebie Zagłębie Lubin.

Grzegorz Lipiec/ Jakub Barabasz

Piłka nożna/PKO BP Ekstraklasa

Leândro: - Usłyszałem, że jestem murzynem i mam wyp.....ć z Polski

Piłkarz Stali Mielec Leândro po meczu z Ruchem Chorzów otrzymał czerwoną kartkę. Brazylijczyk z polskim paszportem zdradził kulisy całej sytuacji. Jak się okazuje, w Gliwicach miało dojść do nieprzyjemnych scen z rasistowskim zabarwieniem.

Stal Mielec zremisowała na wyjeździe z Ruchem Chorzów (1:1). Po meczu nie brakowało emocji, a zawodnik z Mielca, Leândro, w tunelu prowadzącym do szatni obejrzał czerwony kartonik. Początkowa wersja wydarzeń zakładała, że pomiędzy nim a członkiem sztabu Ruchu doszło do ostrej konfrontacji słownej. Jak się jednak okazuje, rzeczywistość była inna.

Brazylijczyk zdradził kulisy całego zajścia za pośrednictwem Twittera. Piłkarz przyznał, że po meczu doszło do nieprzyjemnych sytuacji z kibicami Ruchu Chorzów. Miały one zabarwienie rasistowskie.

- Jestem Polakiem i czuję się Polakiem, mimo że nie urodziłem się w Polsce i mam inny kolor skóry niż 99% polskiego społeczeństwa. Tu jest moja rodzina, moja żona Polka, moje dziecko. Polska to mój dom. Rozegrałem w Ekstraklasie dużo meczów przeciwko wspaniałym drużynom takim jak Legia Warszawa, Lech Poznań, Cracovia, Pogoń Szczecin i wielu innym i zawsze byłem traktowany z szacunkiem i w duchu sportowej rywalizacji przez kibiców rywali - napisał zawodnik.

- Nie myślałem więc, że spotka mnie taka sytuacja, jak miała miejsce na piątkowym meczu. Dużo portali pisze o tej sytuacji, jakobym dostał czerwoną kartkę za dyskusje ze sztabem szkoleniowym Ruchu Chorzów, oraz że byłem zbyt temperamentny podczas meczu (gram w Polsce już 9 lat i kibice znają mnie z tego temperamentu właśnie). Otóż nie: nie było żadnych dyskusji ze sztabem szkoleniowym i piłkarzami - kontynuował.

- Czerwoną kartkę dostałem za moją reakcję po zakończeniu meczu w stosunku do kibiców Ruchu Chorzów, od których przy wyjściu z boiska usłyszałem, że jestem „murzynem i mam wyp.....ć z Polski". Od czasu rozgrzewki i potem przez cały mecz z trybun słuchałem rasistowskich tekstów i imitowanych małpich odgłosów, co było słychać na całym stadionie. A sytuacja po końcowym gwizdku była apogeum. Sędzia zupełnie nie wziął tego pod uwagę. Od 2015 roku za każdym razem, gdy rozgrywałem mecz przeciwko Ruchowi Chorzów, spotykały mnie podobne sytuacje. Aż do teraz. Mamy 2023 rok. Nie można pozwalać na to, by takie sytuacje wpływały na dobre imię tego kraju i jego obywateli. Bo Polska nie jest krajem rasistowskim. I nie ma miejsca na rasizm na polskich stadionach - zakończył Brazylijczyk.

Leandro w Polsce pojawił się w 2014 roku. Na swoim koncie ma występy dla Korony Kielce, Górnika Łęczna oraz Stali Mielec, w której obecnie grywa. Na polskich boiskach rozegrał już ponad 250 spotkań.

Fot. Michał Trzpis

Piłkarz Stali Mielec Leândro po meczu z Ruchem Chorzów otrzymał czerwoną kartkę i teraz wyjaśnia, co się stało.

Oświadczenie Stali Mielec

Jeszcze w niedzielny wieczór pojawiło się oświadczenie mieleckiej Stali. „Klub FKS Stal Mielec S.A. stanowczo sprzeciwia się dyskryminacji i aktom agresji ze względu na kolor skóry. Stadiony PKO BP Ekstraklasy to miejsca, w których nie ma miejsca na jakiekolwiek akty rasizmu. Sport powinien łączyć ludzi, a nie ich dzielić.

Leândro Messias dos Santos to wspaniały człowiek, dla którego Polska jest domem i miejscem, gdzie mieszka ze swoją rodziną. Leândro wielokrotnie powtarza, jak bardzo kocha ten kraj. Wspieramy naszego zawodnika i nigdy nie będziemy przyzwalać na jakiekolwiek akty rasizmu".

Kibice Ruchu

Kiedy na naszym portalu internetowym korso24.pl opublikowaliśmy słowa piłkarza, natychmiast napisało do nas kilku kibiców Ruchu. Fani „Niebieskich" wskazują, że nie było chóralnych okrzyków imitujących małpy. Leândro miał też prowokować kibiców i stąd usłyszał wulgarną ripostę. Do sprawy będziemy wracać.

Grzegorz Lipiec/ Jakub Barabasz

eprasa.pl 02284c679e

Piłka nożna/4. liga

Sokół Kolbuszowa Dolna na fali

Bez goli w hicie kolejki, lider utrzymał swoją pozycję i dobra postawa zespołu z Kolbuszowej Dolnej. Zobacz przegląd wydarzeń z czwartoligowych boisk.

Błękitni Ropczyce - Sokół Kolbuszowa Dolna 1:3 (1:1)

Bramki: 1:0 Bieniek 2, 1:1 Cyganowski 45, 1:2 Nowak 62 z karnego, 1:3 Baran 85.

Błękitni: Psioda ŻK – Nalepka, Darłak ŻK, Ochał, Kukla (84 Majocha) – A. Rudny (50 A. Ogrodnik), Pociask, M. Ogrodnik - Bieniek (78 Zawiślak), Wywrót, Siepierski.

Sokół: Kopeć - Baran, Drelich, Mokrzycki (75 Tetlak ŻK), Bożek (60 M. Mazurek) - Łuczyk, Kołacz ŻK, Markiewicz, Cyganowski ŻK (55 Bik ŻK) - Szczurek (70 Lewandowski), Nowak.

Sędziował: Koza (Dębica). **Widzów:** 250.

Już w 2. minucie gry Mateusz Bieniek dał Błękitnym prowadzenie i fani beniaminka podkarpackiej czwartej ligi liczyli na to, że uda się wygrać pierwszy domowy mecz tego sezonu. Nic z tego. Jeszcze przed przerwą wyrównał Kacper Cyganowski, a potem trafienia Adriana Nowaka oraz Arkadiusza Barana dały Sokołowi trzy punkty.

Polonia Przemyśl - Resovia II Rzeszów 0:1 (0:0)

Bramka: 0:1 Bondarenko 90+1.

W Przemyślu fani Polonii mają już powoli dosyć. W barwach tej drużyny zadebiutował 22-letni brazylijski skrzydłowy Vinicius Freitas Borges, ale nic to nie dało. Polonia przegrała z rezerwami Resovii.

Pogoń-Sokół Lubaczów - JKS Jarosław 0:0

To miał być hit tej serii spotkań. Dwie mocne drużyny, które mają aspiracje trzecioligowe. Była walka, ładne akcje, ale zabrakło goli i ostatecznie oba zespoły podzieliły się punktami.

Wyniki pozostałych spotkań:

Sokół Kamień - Lechia Sędziszów Małopolski 5:1 (2:0)

Bramki: 1:0 Mateusz Jędryas 14, 2:0 Kacper Piechniak 34, 3:0 Kacper Piechniak 61, 4:0 Jakub Leśniak 88 samobójczy, 5:0 Hubert Podolak 90 z karnego, 5:1 Oskar Ćwiczak 90+3.

Legion Pilzno - Wisłok Wiśniowa 2:1 (0:0)

Bramki: 1:0 Szewczyk 47, 1:1 Piątek 51, 2:1 Syguła 58 z karnego.

Cosmos Nowotaniec - Głogovia Głogów Małopolski 2:1 (1:1)

Bramki: 1:0 Stanislav Mykytsey 23 z karnego, 1:1 Tomasz Płonka 28, 2:1 Stanislav Mykytsey 73 z karnego.

Igloopol Dębica – Ekoball Stal Sanok 1:3 (0:2)

Bramki: 0:1 Kloc 14, 0:2 Zieliński 36, 1:2 Buda 49 z karnego, 1:3 Zieliński 55.

Stal II Rzeszów - Korona Rzeszów 4:0 (1:0)

Bramki: 1:0 Suknarowski 24 samobójczy, 2:0 Hrosu 73, 3:0 Świder 76 samobójczy, 4:0 Hrosu 82 z karnego.

Izolator Boguchwała - SPEC Stal Łańcut 0:2 (0:2)

Bramki: 0:1 Reiman 22-karny, 0:2 Wójcik 82.

Grzegorz Lipiec

L.p.	Nazwa zespołu	Mecze	Punkty	Bramki
1	Cosmos Nowotaniec	6	15	17-7
2	Legion Pilzno	6	14	12-5
3	Stal Łańcut	6	13	12-7
4	Pogoń-Sokół Lubaczów	6	12	9-2
5	Stal II Rzeszów	6	10	17-9
6	Ekoball Stal Sanok	6	10	13-12
7	Wisłok Wiśniowa	6	10	11-9
8	Głogovia Głogów Małopolski	6	10	10-10
9	Błękitni Ropczyce	6	8	13-11
10	JKS Jarosław	6	8	10-10
11	Sokół Kolbuszowa Dolna	5	7	13-9
12	Sokół Kamień	6	7	11-13
13	Resovia II Rzeszów	5	6	9-10
14	Igloopol Dębica	6	6	11-13
15	Izolator Boguchwała	6	5	9-10
16	Polonia Przemyśl	6	5	7-11
17	Lechia Sędziszów Małopolski	6	3	6-21
18	Korona Rzeszów	6	0	1-22

Piłka nożna/Klasa okręgowa

Rezerwy są nie do zatrzymania

Piłkarze dębickiej okręgówki rozgrywali spotkania czwartej kolejki nowego sezonu. Najciekawiej było w meczach rezerw Stali Mielec i Dromadera Chrząstów.

Stal II Mielec – Kamieniarz Golemki 4:2 (3:1)

Bramki: Tymoszewicz dwie, Szady, Abramowicz – Szerszeń dwie

Rezerwy Stali Mielec wciąż pozostają bez porażki w tym sezonie. Tym razem Kamieniarz Golemki musiał uznać wyższość naszej drużyny.

Dromader Chrząstów – LKS Głowaczowa 4:1 (2:0)

Bramki: Skiba 21, 28, 63, P. Korytko 78 - J. Bielański 71.

Kibice zgromadzeni na stadionie w Chrząstowie obejrzeli ciekawe spotkanie w wykonaniu swoich pupili, którzy podejmowali zespół z Głowaczowej.

Pozostałe spotkania:

Smoczanka Mielec – Piast Wolica Piaskowa 0:3 (0:1)

Bramki: Przydział 13, 77, Chudyba 68.

Czarni Trześń – LKS Żyraków 2:3 (1:3)

Bramki: M. Dopart, P. Szymański - Kujawski, K. Rokita, Dolczak

Chemik Pustków – Czarnovia Czarna 0:3 (0:2)

Bramki: Wąs (x2), Zaucha

LKS Pustków – Victoria Czermin 3:4 (2:1)

Bramki: Struzik, D. Mazur, Strzałka - Bugaj (x4)

Kolbuszowianka Kolbuszowa – Sokół II Kolbuszowa Dolna 0:1 (0:0)

Bramki: K. Misiak 83

Radomyślanka Radomyśl Wielki – Kaskada Kamionka nie odbył się z powodu złego stanu boiska.

Dariusz Dyło

L.p.	Nazwa zespołu	Mecze	Punkty	Bramki
1	Piast Wolica Piaskowa	4	12	16-3
2	Stal II Mielec	4	12	14-3
3	Victoria Czermin	3	9	15-3
4	Dromader Chrząstów	4	7	10-5
5	Sokół II Kolbuszowa Dolna	4	7	7-9
6	Kaskada Kamionka	3	6	8-5
7	Radomyślanka Radomyśl Wielki	3	6	7-5
8	LKS Żyraków	4	6	6-14
9	Czarnovia Czarna	4	5	8-7
10	Smoczanka Mielec	4	4	5-9
11	Chemik Pustków	4	4	6-11
12	LKS Głowaczowa	3	3	4-9
13	Kamieniarz Golemki	4	1	7-11
14	Czarni Trześń	4	1	6-17
15	LKS Pustków	3	0	6-9
16	Kolbuszowianka Kolbuszowa	3	0	0-5

Piłka nożna/Klasa A

Rozbity Raniżów

W weekend (2-3 września) zespoły mieleckiej klasy A rozgrywały trzecią serię spotkań. Poznaj komplet wyników.

Zacięty mecz na stadionie w Woli Mieleckiej stoczyły ze sobą zespoły miejscowego Startu oraz Zacisza Trześń. Uwagę zwracają także rozmiary porażek drużyn z Raniżowa, trzeciej ekipy Sokoła Kolbuszowa Dolna, a także Ostrovii Ostrowy Baranowskie.

Zdecydowanie hitem kolejki było spotkanie w Pieniu, gdzie miejscowy Sokół grał z trzecią drużyną Sokoła Kolbuszowa Dolna. Fani gości liczyli na wygraną, ale bardzo szybko miejscowi strzelili dwa gole i kontrolowali przebieg wydarzeń na boisku. Ostatecznie to właśnie gospodarze mogli się cieszyć z trzech punktów, a Kolbuszowa Dolna doznała pierwszej porażki w tym sezonie.

Komplet wyników:

Cmolas - Chorzelów 1:2 (0:1)

Wilk 70, Sikora 4, Kruk 48;

Dzikowiec – Ostrowy Baranowskie 5:1 (3:0)

Stec 11, 37, Bąba 17, 59, Sasiela 82 - Szczęch 72;

Jaślany - Dulcza Wielka 1:3 (1:1)

Trela 5 - Giża 33, 90+5, Wolak 64;

Podborze – Majdan Królewski 3:1 (2:0);

Pień - Sokół III 4:1 (2:0)

Machnik 15, 81, Bajor 23, Janeczek 64 - Chmielowiec 88;

Wola Mielecka - Trześń 3:2 (0:1)

Jasionek 80, Rec 86, Dereń 90+2 - Jadach 27, Zieliński 76;

Raniżów - Siedlanka 1:4 (0:3)

Kot 48 - Haracz 14, 37, Rajpold 44, 79.

Dariusz Dyło/GL

L.p.	Nazwa zespołu	Mecze	Punkty	Bramki
1	Sokis Chorzelów	3	9	11-1
2	Atut Podborze	3	6	8-3
3	Sokół Pień	2	6	7-2
4	Sokół III Kolbuszowa Dolna	3	6	6-6
5	Jamnica Dulcza Wielka	3	6	7-8
6	Pitmark Jaślany	3	6	9-6
7	Start Wola Mielecka	3	6	7-6
8	Błękitni Siedlanka	3	3	7-8
9	Tempo Cmolas	3	3	5-6
10	Korona Majdan Królewski	3	3	2-11
11	Zryw Dzikowiec	3	3	6-5
12	Raniżovia Raniżów	3	3	4-7
13	Zacisze Trześń	3	0	4-8
14	Ostrovia Ostrowy Baranowskie	2	0	2-8

Piłka nożna

Nie było tam kibiców. Sprawa Kewina Komara

Pisaliśmy o tym, co wydarzyło się podczas festynu w Nowym Wiśniczu. Teraz poznaliśmy kolejne fakty.

Małopolska policja przedstawiła najnowsze ustalenia i z nich wynika, że całe zajście nie miało kibicowskiego tła. - Z dotychczasowych ustaleń policji wynika, że zdarzenie nie miało podłoża kibicowskiego. Po zebraniu pełnego materiału procesowego w tej sprawie, zostanie on niezwłocznie przekazany do Prokuratury Rejonowej w Bochni celem oceny prawnej.

Katarzyna Cisło, rzecznik prasowa Komendy Wojewódzkiej Policji w Krakowie, w rozmowie z portalem „Wirtualne Media" przekazała, że na miejscu na pewno nie było żadnych kibiców. - Im więcej świadków mamy przesłuchanych, tym bardziej rysuje się sytuacja - absolutnie nie było tam nie tylko pseudokibiców, ale i kibiców - wskazuje Cisło.

„Weszło" opublikowało z kolei rozmowę z poszkodowanym, który wskazał, że to bramkarz Puszczy był agresywny.

Działa także Wisła Kraków. - Zlecimy analizę strat wizerunkowych, związanych z nieprawdziwymi informacji, które dystrybuowały w ostatnich dniach media. Przez ostatnie lata klub inwestował wiele, aby wspierać inicjatywy społecznie istotne, być miejscem otwartym dla młodzieży i rodzin zarówno na stadionie, jak i w akademii. Obecna sytuacja wpływa negatywnie na postrzeganie marki klubu wśród sponsorów, partnerów, potencjalnych inwestorów, przyszłych adeptów akademii, a także widzów na stadionie - napisał na Twitterze Jarosław Królewski, właściciel i prezes „Białej Gwiazdy".

GL

Piłka nożna/Klasa B

Grad goli w mieleckiej klasie B

Za nami trzecia seria spotkań w mieleckiej klasie B. Oto komplet wyników.

Grupa 5:

Sokół Malinie - Florian Ostrowy Tuszowskie 0:5

LKS Babicha - Kolorado Wola Chorzelowska 5:0

Złotniczanka Złotniki - Wiśnia Trzciana 3:3

Grunwald Padew Narodowa - Wisła Gliny Małe 2:0

LKS Dębiaki - Jutrzenka Ławnica 1:3

Błysk Górki - Grom Krzemienica 3:0

Rzędzian Rzędzianowice - Strażak Grochowe 1:2

Grupa 6:

Orły Ruda - Sprint Żarówka 3:3

Apollo Dulcza Mała - Potok Dobrynin 6:1

Janovia Janowiec - KS SMP Tuszyma 3:2

Piast Wadowice Górne - KS Zgórsko 3:0

Madras Goleszów - Radomyślanka II Radomyśl Wielki 3:1

Iskra Łączki Brzeskie - Hetman Dąbrówka Wisłocka 0:3

LKS Wierzchowiny - pauza **GL**

eprasa.pl 02284c679e

Piłka ręczna/Liga Centralna

Na podbój Ligi Centralnej

Ruszają rozgrywki Ligi Centralnej. Szczypiorniści Handball Stali Mielec to kandydaci do awansu do Orlen Superligi. Rywale jednak nie będą oddawać punktów za darmo, a „Czeczeńcy" muszą pokazać, że sportowo zasługują na promocję do najwyższej klasy rozgrywkowej w Polsce.

- Chcemy awansu do Orlen Superligi i taki jest nasz cel na ten sezon - mówi Roman Kowalik, prezes zarządu Handball Stali Mielec w rozmowie z portalem korso24.pl.

Transfery

Już ta zapowiedź sternika mieleckiego „szczypiorniaka" mówi wszystko. Handball Stal wchodzi do gry o awans. W ostatnim sezonie zajęli drugie miejsce. Dodatkową motywacją dla mieleckich szczypiornistów jest fakt, że już oficjalnie otworzono nową halę sportową - nowy dom tej drużyny. To jeden z największych i obecnie najnowocześniejszy tego typu obiekt na Podkarpaciu.

Kto zatem trafił do biało-niebieskich? Karol Przychodzeń, zdobywca 106 bramek dla Nielby Wągrowiec w minionym sezonie. Handball Stal będzie reprezentował także Jakub Kowalik, doświadczony lewy rozgrywający, występujący w poprzednim sezonie w Grupie Azoty Unia Tarnów. W Mielcu obserwować będziemy także Oleksija Novikova. 24-letni bramkarz rodem z Ukrainy jest wychowankiem ZTR-u Zaporoże. Ostatnim transferem do klubu był Szymon Światłowski, 23-letni prawy rozgrywający. Ze Stalą Mielec pożegnali się: Tomasz Wiśniewski, Sebastian Włoskiewicz, Adam Babicz, Wojciech Czerwiński, a Paweł Wilk zakończył sportową karierę.

Kto może pokrzyżować te plany?

Śląsk Wrocław, a także spadkowicz z Orlen Superligi - Sandra SPA Pogoń Szczecin. Na przykład Śląsk pozyskał sporo obiecujących nazwisk, o których piszemy w zapowiedzi pierwszego starcia (tekst poniżej).

Szczecińska drużyna szybko chce wrócić do ekstraklasy i przeszła szereg zmian kadrowych. Do zespołu dołączył Tristan Morawski, 18-letni prawy rozgrywający, syn znanego z występów w MKS Zagłębiu Lubin Tomasza Morawskiego. W barwach Sandra SPA Pogoni Szczecin zobaczymy także 23-letniego Adama Stępnia.

Na kogo warto zwrócić uwagę. Po raz pierwszy w rozgrywkach Ligi Centralnej Mężczyzn obserwować będziemy uczniów ze Szkoły Mistrzostwa Sportowego w Kielcach Związku Piłki Ręcznej w Polsce. Drużyna awansowała do rozgrywek, zwyciężając po raz czwarty z rzędu w SMS Cup.

- Tylko rywalizacja z lepszymi daje szansę rozwoju. Gra z mocniejszymi powoduje, że nie osiadasz na laurach. Od przyszłego sezonu ci chłopcy każdego tygodnia będą rozgrywali swój mecz finałowy. Mecz, który będzie wymuszał na nich pokazanie wszystkich swoich umiejętności przez 60 minut - ocenia Radosław Wasiak, dyrektor kieleckiego SMS-u.

Wszystko jednak zweryfikuje boisko. Możemy być pewni, że liga będzie ciekawa.

Pierwszy mecz

Mecz Handball Stal Mielec – CKS Jurand Ciechanów odbędzie się w piątek (15 września) o godzinie 19 w nowej hali Miejskiego Ośrodka Sportu i Rekreacji w Mielcu.

Internetowa sprzedaż biletów na stronie internetowej: https://beyne.fit/. Bilety będzie można nabyć również stacjonarnie w biurze klubu Handball Stal Mielec.

Biuro klubowe mieści się na Stadionie Miejskim w Mielcu. Wejście od ulicy Kusocińskiego klatką schodową K11. Czynne od godziny 9-16.

Na portalu korso24.pl już wkrótce znajdzie się rozmowa z prezesem Handball Stali - Romanem Kowalikiem.

Kadra Handball Stali Mielec na sezon 2023/2024

Historia: Klub został założony w 1952 roku jako jedna z sekcji FKS Stal Mielec. Od 1997 roku występuje jako osobne stowarzyszenie. Największe sukcesy to wicemistrzostwo Polski w 1975 roku, trzecie miejsce w mistrzostwach Polski z roku 2012, oraz zdobyty Puchar Polski w 1971 roku.

Adres: Ulica Solskiego 1, 39-300 Mielec, **email:** klub@handballstal.mielec.pl. **Barwy:** biało-niebieskie. **Władze**: prezes zarządu Handball Stal Mielec S.A. - Roman Kowalik. **Rada Nadzorcza**: Magdalena Weryńska-Zarzecka, Krzysztof Magda, Jan Krupa.

Sztab szkoleniowy:

Rafał Gliński – trener

Marcin Basiak – asystent trenera

Dominika Batko – fizjoterapeuta

Przemysław Kowalik – kierownik drużyny

Paweł Tyniec – lekarz

Bramkarze:

1. Dawid Dekarz (07.03.2000) 182 cm/88 kg

16. Oleksii Novikov (16.07.1999) 202 cm/101 kg

Rozgrywający:

8. Łukasz Nowak (23.10.1989) 188 cm/102 kg

9. Dawid Ruhnke (15.02.2003) 194 cm/94 kg

13. Kacper Sobczyk (29.09.2003) 192 cm/80 kg

17. Igor Graczyk (15.04.2002) 191 cm/90 kg

18. Denis Wołyncew (18.02.1992) 188 cm/80 kg

19. Jakub Kowalik (22.02.1994) 195 cm/ 89 kg

28. Daniel Goliszewski (6.05.1997) 185 cm/87 kg

44. Szymon Światłowski (24.02.1999) 191 cm/88 kg

Skrzydłowi:

20. Paweł Napierała (16.03.2003) 193 cm/77 kg

Nowym zawodnikiem Handball Stali Mielec został Jakub Kowalik.

Szymon Światłowski - kolejny nowy nabytek „Czeczeńców".

24. Bartosz Smoliński (17.11.2000) 183 cm/77 kg

25. Filip Stefani (4.06.2000) 194 cm/80 kg

29. Karol Przychodzeń (4.06.2000) 183 cm/80 kg

31. Daniel Osmola (19.05.1999) 186 cm/74 kg

Kołowi:

14. Mikołaj Kotliński (13.01.2003) 190 cm/90 kg

23. Mateusz Kaźmierczak (23.01.1996) 192 cm/108 kg

33. Damian Krzysztofik (12.04.1988) 190 cm/110 kg

Grzegorz Lipiec

Piłka ręczna/Liga Centralna

Wojewódzki finał dla mielczan

Handball Stal Mielec wygrała Wojewódzkie Eliminacje Pucharu Polski.

Najważniejszy test przed inauguracją Ligi Centralnej w wykonaniu Handball Stali Mielec został zakończony sukcesem. Teraz pora na walkę o awans do Orlen Superligi.

Podopieczni trenera Rafała Glińskiego pokonali SPR Orzeł Przeworsk oraz Orlen Upstream SRS Przemyśl i awansowali do centralnej, ogólnopolskiej drabinki Pucharu Polski.

Teraz przed mielczanami rozgrywki Ligi Centralnej. Na pierwszy ogień Stal zagra na wyjeździe ze Śląskiem Wrocław. Pierwszy gwizdek sędziów w sobotę (9 września) o godzinie 12:30.

W przededniu startu Ligi Centralnej Śląsk Wrocław typowany jest jako jedna z tych drużyn, które w końcowym rozrachunku powalczą o awans do Orlen Superligi. Potwierdzają to transfery. Do klubu z Wrocławia dołączyli bowiem zawodnicy z dużym doświadczeniem na parkietach najwyższego szczebla rozgrywkowego.

Śląsk Wrocław przed sezonem pozyskał następujących zawodników: Bartosz Dudek (MMTS Kwidzyn), Hubert Kornecki (MMTS Kwidzyn), Kacper Majewski (MMTS Kwidzyn), Jakub Przybylski (Arged Rebud KPR Ostrovia Ostrów), Szymon Mucha (Warmia Energa Olsztyn), Tymoteusz Bojarczuk (SPR Zabrze), Łukasz Królikowski (MKS Wieluń).

Eliminacje Pucharu Polski - wyniki:

Handball Stal Mielec – SPR Orzeł Przeworsk 33:21 (13:13)

Orlen Upstream SRS Przemyśl – Handball Stal Mielec 22:27 (12:14)

Grzegorz Lipiec

Piłka ręczna

Z kim zagra Handball Stal Mielec?

Poznaj terminarz rozgrywek Handball Stali Mielec w rozgrywkach Ligi Centralnej.

Tak prezentuje się terminarz rozgrywek pierwszej rundy Ligi Centralnej. Sprawdź, kiedy i z kim zagrają piłkarze ręczni Handball Stali Mielec. Sezon zasadniczy rozpoczyna się 9 września, a pierwsza runda zostanie zakończona 21 stycznia 2024 roku. Mecze rewanżowe już od 27 stycznia, a finał części zasadniczej 19 maja.

Streamingowy portal internetowy TVCOM.pl i Związek Piłki Ręcznej w Polsce podpisały umowę licencyjną na transmisje z meczów Ligi Centralnej Kobiet i Ligi Centralnej Mężczyzn.

Kibice zaplecza najwyższej klasy rozgrywkowej w Polsce w pierwszym sezonie obowiązywania umowy będą mogli oglądać wszystkie spotkania Lig Centralnych bez dodatkowych opłat. Transmisje meczów będą odbywać się w jakości HD wraz ze ścieżką audio, komentarzem i dźwiękiem z hali oraz oprawą graficzną. W trakcie każdego z sezonów TVCOM.pl pokaże około 350 spotkań.

Terminarz pierwszej rundy rozgrywek zasadniczych Ligi Centralnej:

1. kolejka - Sobota, 9 września, godzina 12:30 - Śląsk Wrocław Handball - Handball Stal Mielec

2. kolejka - 15 września, godzina 19 - Handball Stal - CKS Jurand Ciechanów

3. kolejka - 23-24 września - MKS Olimpia MEDEX Piekary Śląskie - Handball Stal

4. kolejka - 30 września - 1 października - Handball Stal - Siódemka Miedź Huras Legnica

5. kolejka - 7-8 października - MKS Wieluń - Handball Stal

6. kolejka - 14-15 października - Handball Stal - KPR Autoinwest Żukowo

7. kolejka - 21-22 października - MKS Nielba Wągrowiec - Handball Stal

8. kolejka - Handball Stal - pauza

9. kolejka - 18-19 listopada - Handball Stal - Grot Blachy Pruszyński Anilana Łódź

10, kolejka - 25-26 listopada - KS Stal Gorzów Wielkopolski - Handball Stal

11. kolejka - 2-3 grudnia - Handball Stal - SMS ZPRP I Kielce

12. kolejka - 9-10 grudnia - AKPR AZS AWF Biała Podlaska - Handball Stal

13. kolejka - 16-17 grudnia - Handball Stal - KPR Padwa Zamość

14. kolejka - 13-14 stycznia - Zagłębie Handball Team Sosnowiec - Handball Stal

15. kolejka - 20-21 stycznia - Handball Stal - Sandra Spa Pogoń Szczecin

Grzegorz Lipiec

eprasa.pl 02284c679e

Szermierka

Czas na „Mieleckie Skrzydła”. - Zapraszamy kibiców. Poznajcie piękno szermierki - mówi Katarzyna Dziura

Polskie Towarzystwo Gimnastyczne 1893 Sokół oraz Mielecki Klub Sportowy Gryf Mielec po raz szósty organizują zawody szermiercze „Mieleckie Skrzydła”. O tej pięknej dyscyplinie sportu rozmawiamy z Katarzyną Dziurą - członkinią zarządu mieleckiego Sokoła.

Katarzyna Dziura (z prawej) podczas naszej rozmowy.

Fot. kp

W dniach od 9 do 10 września w nowej hali Miejskiego Ośrodka Sportu i Rekreacji w Mielcu (początek godzina 10) odbywać się będzie szósta edycja zawodów szermierczych „Mieleckie Skrzydła”. Na planszach szermierczych zobaczymy dzieci i młodzież w czterech kategoriach wiekowych oraz dorosłych amatorów szermierki.

Organizatorzy spodziewają się, wzorem lat ubiegłych, zawodników nie tylko z Polski, ale również z Ukrainy, Słowacji oraz Węgier. Mieleckie zawody są zaliczane do ogólnopolskiej listy kwalifikacyjnej Polskiego Związku Szermierczego w kategorii „dzieci”.

Z tej okazji rozmawiamy z jedną z organizatorek całego przedsięwzięcia, Katarzyną Dziurą - członkinią zarządu PTG Sokół.

Grzegorz Lipiec: - Pani Katarzyno, czy osoby 40 lat i plus, które chciałyby spróbować swoich sił szermierce w Mielcu, to mogą wybrać się do Sokoła lub Gryfa i tam rozpocząć treningi.

Katarzyna Dziura: - Oczywiście, w każdą środę o godzinie 19:30 zapraszam serdecznie. Sama rozpoczęłam treningi w wieku 40 plus. Mamy grupę amatorską i możemy poznać, jak bardzo jest to trudny, wymagający i wciągający sport.

Sprzęt do szermierki jest drogi...

- Nie aż tak, jak niektórzy sądzą. Mamy sprzęt, który wypożyczamy na jakiś krótki czas. Używa miesiąc, dwa, trzy i chce zostać, to może spokojnie kompletować swój sprzęt, a klubowy oddaje. To też jest taka zachęta do tego, aby uprawiać amatorską szermierkę. Właśnie przy okazji „Mieleckich Skrzydeł” odbywa się turniej amatorów.

Jak podoba się nowa hala sportowo-widowiskowa w Mielcu?

- Jestem bardzo dumna z tego, że jestem mielczanką. Bardzo się cieszę z takiej nowoczesnej hali. Mielec może tutaj rozwijać skrzydła i organizować wiele ciekawych imprez. Trzeba promować to miejsce i nasze miasto.

Co już wiemy o szóstej edycji zawodów szermierczych „Mieleckie Skrzydła”, które odbywać się będą właśnie w hali MOSiR od 9-10 września?

- Mamy nadzieję, że więcej widzów odwiedzi nasze zawody. Szermierka jest przede wszystkim sportem mało widowiskowym i dzięki tej hali możemy to zmieniać. Kibice mogą poznać dyscyplinę sportu i dowiedzieć się, że są w Mielcu dwa kluby, gdzie można spróbować swoich sił w takim sporcie. „Mieleckie Skrzydła” organizują dwa kluby, które z jednej strony ze sobą rywalizują, a z drugiej współpracują. To PTG Sokół oraz MKS Gryf.

Czy już wiadomo, ilu sportowców pojawi się w Mielcu?

- Sami do końca tego nie wiemy, bo listy startowe zamykane są na godzinę przed zawodami. Chcemy i liczymy na to, że przekroczymy granicę 200 zawodniczek i zawodników.

Zobacz całą rozmowę wideo na portalach Korso.pl oraz Korso24.pl.

Grzegorz Lipiec

Lekka atletyka

- Robert Korzeniowski nie poradził sobie jako trener kadry narodowej - mówi Grzegorz Sudoł, były chodziarz sportowy, wychowanek Stali Nowa Dęba

Z wychowankiem Stali Nowa Dęba, byłym chodziarzem sportowym, a obecnie triathlonistą - Grzegorzem Sudołem rozmawiamy o kłótni w kadrze narodowej chodu sportowego, Robercie Korzeniowskim, a przede wszystkim o zbliżających się startach i pasji do triathlonu.

Grzegorz Sudoł ma 45 lat, to trzykrotny olimpijczyk (Ateny 2004, Pekin 2008 i Londyn 2012), brązowy medalista mistrzostw świata oraz srebrny medalista mistrzostw Europy. Reprezentował Polskę w Pucharze Europy w chodzie (medale w drużynie), a także w Pucharze Świata. Sportowiec jest absolwentem oraz pracownikiem naukowo-dydaktycznym Akademii Wychowania Fizycznego w Krakowie, trenerem klasy pierwszej PZLA w lekkoatletyce. Po zakończeniu sportowej kariery zaczął uprawiać triathlon.

Grzegorz Lipiec: Kiedy zakończyłeś zawodową karierę, to nie zostawiłeś sportu z boku, tylko spróbowałeś swoich sił w triathlonie. Jakie są jeszcze Twoje plany związane z tą dyscypliną w najbliższym czasie?

Grzegorz Sudoł: - Sezon triathlonowy już zakończyłem. Teraz na horyzoncie mam maraton w Chicago (8 października) i to do niego się teraz przygotowuje. Wracając do triathlonu, to na pewno w następnym roku będę startował na dystansach 1/4 oraz 1/2 ironmana, choć celem numer jeden zostaje pełen ironman (3,86 km należy pokonać w wodzie, 180,2 km to jazda na rowerze, 42,195 km bieganie - dodaje autor). Chciałbym go zrobić choć jeden raz. Wszyscy wiemy, w trakcie swojej kariery sportowej sporo się „nacierpiałem”, choćby na takiej trasie 50 kilometrów chodu sportowego, ale bardzo chcę mieć dystans ironmana na swoim koncie.

Największy kłopot w triathlonie masz z...

- Zdecydowanie z pływaniem, ale cały czas pracujemy nad tym elementem. Nie jest to też takie proste, choć widzimy progres. Przede wszystkim też czymś innym jest pływanie w basenie niż w otwartych zbiornikach wodnych. Mam też jakąś swoją obawę, bo w jednym z pierwszych startów zaliczyłem uderzenie w głowę od kogoś, kto płynął blisko mnie. Taki tłok nie jest komfortowy. Pracujemy również nad jazdą na rowerze, a tutaj pomaga mi Marek Rutkiewicz - znakomity kolarz szosowy i świetny trener. Kolejne elementy to jedzenie i picie w trakcie startu. Cały czas się uczę tego; na przykład są takie sytuacje, że jadę na rowerze i łapię się, że 30 minut nie piłem, a w dalszej części wyścigu można za to zapłacić wysoką cenę.

Za nami mistrzostwa świata w Budapeszcie, nie były one udane dla chodu sportowego. Nie chodzi nawet o wyniki sportowe, ale o niepotrzebne spięcie na linii zawodnicy/zawodniczki - Robert Korzeniowski. Jak skomentujesz to wszystko?

- Dla polskiego chodu sportowego jest to trudny rok, ale czasami tak bywa. Przede wszystkim Robert Korzeniowski nie poradził sobie z kadrą (przestał pracować z zawodnikami kadry jeszcze przed mistrzostwami globu - dodaje autor). Chodzi o podejście do zawodników. Każdy jest inny, każdy ma swój styl treningów. Sam też to doświadczyłem. Przede wszystkim trzeba rozmawiać z zawodnikami. Moim zdaniem nie była także potrzebna ta „szpileczka” Roberta Korzeniowskiego wobec zawodników na dwa dni przed startem. Mam nadzieję, że Katarzyna Zdziebło pozbiera się na igrzyska olimpijskie, bo wszyscy wiemy, że potrafi chodzić na wysokim poziomie. Kasia potrzebuje przede wszystkim spokoju, treningu swoim sposobem i wróci mocniejsza. Bardzo cieszy mnie postawa Olgi Chojeckiej, która już przed mistrzostwami sygnalizowała wysoką formę i została mistrzynią Polski na dystansie 5000 metrów. Liczę, że kadra męska z Dawidem Tomalą na czele też zrobi dobry wynik w Paryżu. Nie zgadzam się z opinią, że Dawid nie potrafi udźwignąć ciężaru złota olimpijskiego. On także potrzebuje czasu.

Teraz kilka dni byłeś w swojej rodzinnej Nowej Dębie. Jakie to było uczucie ponownie trenować na stadionie Stali, gdzie rozpoczynała się twoja sportowa przygoda, spotkałeś się ze swoim pierwszym trenerem Julianem Ziebą? Wiele się zmieniło?

- Zawsze odpoczywam w Nowej Dębie i fajnie było tutaj wrócić choćby na chwilę. Obiekt wygląda inaczej, nawet śmiałem się razem z trenerem Julianem Ziębą, że kiedy tutaj mnie prowadził, to nie byłoby szans na trening po takim deszczu, bo byłoby błoto, a teraz jest piękny tartan. Wróciły wspomnienia z biegowych początków. Cieszę się, że ten stadion tak wygląda i młodzież ma dobre warunki do treningów. Byłem razem z córką, która zdaniem trenera Zięby ma „papiery” na bieganie, sam zrobiłem swój trening, porozmawiałem z obecnymi zawodnikami Stali. Wszystko jest przed nimi, ale to, jak będzie wyglądała ich dalsza sportowa droga, zależy od nich samych.

Grzegorz Lipiec

KORSO TYGODNIK REGIONALNY

WYDAWCA
Agencja Wydawniczo - Reklamowa „KORSO” Sp. z o.o.
tel. 17 788 41 80
ul. Biernackiego 1/4, 39- 300 Mielec

SEKRETARIAT
tel. 17 788 41 80
sekretariat@korso.pl

ZESPÓŁ RREDAKCYJNY
Kacper Piękoś
kacper.piekos@korso.pl,
tel. 17 788 41 88

Emanuel Grzegorczyk - Zając
emgzajac@korso.pl
tel. 17 788 41 88

WSPÓŁPRACA
Grzegorz Lipiec
dziennikarz sportowy
grzegorz.lipiec@korso.pl
tel. 604 140 644
Agata Kozioł
agata.koziol@korso.pl,
tel. 17 788 41 83

SKŁAD
Klaudia Rożniał,
Paulina Strugała
studio@korso.pl

BIURO REKLAMY I OGŁOSZEŃ
Piotr Gadziała - dyrektor handlowy
piotr.gadziala@korso.pl,
tel. 507 104 458
Anna Czajkowska
aczajkowska@korso.pl,
tel. 519 132 923
Marcin Serafin
mserafin@korso.pl,
tel. 510 126 562

WEBMASTER
Tomasz Pawęzka
tpawezka@korso.pl

DRUK
Polska Press Sp. z o.o.,
Oddział Poligrafia, Drukarnia
w Sosnowcu

Materiałów i zdjęć niezamówionych redakcja nie zwraca oraz zastrzega sobie prawo dokonywania skrótów i zmian.

Nakład 3.500 szt.

Stowarzyszenie Mediów Lokalnych
IZBA WYDAWCÓW PRASY

eprasa.pl 02284c679e

Strych

Dowcipy

Małżeństwo zostało zaproszone na bal przebierańców, jednak tego wieczora żonę rozbolała głowa i nalegała, aby jej mąż poszedł sam. Długo się sprzeciwiał, ale w końcu uległ i poszedł. Żona położyła się do łóżka, jednak po godzinie obudziła się bez bólu głowy. Ponieważ jej mąż nie wiedział, jaki strój sobie kupiła, zdecydowała się pójść na zabawę i go poszpiegować. Szybko go tam wypatrzyła. Tańczył ze wszystkimi kobietami, całował po rączkach, szyjach, szeptał na uszko, podszczypywał, niby przypadkiem dotykał „tu i ówdzie". Ponieważ należała do zgrabnych osób, szybko została zauważona przez rozbawionego mężusia i poproszona do tańca. Spodziewała się niezłej zabawy, on przecież nie wiedział, że podrywa własną żonę. Po paru tańcach zaproponował jej „zwiedzanie pięterka", ona się zgodziła bez oporu (bo to przecież jej mąż...). Postawiła jednak warunek, że nie zdejmą masek z twarzy. Było im razem wspaniale, wręcz jak nigdy dotąd. Później ona szybko pobiegła do domu, żeby oczekiwać męża i zadać mu kilka pytań. Gdy już wrócił, zapytała z dziką satysfakcją w głosie:
- No i jak się bawiłeś skarbie? Dużo tańczyłeś?
- Nie tańczyłem ani razu i bawiłem się kiepsko. Spotkałem Zenka, Wieśka i Tadka, moich kolegów ze studiów i całą noc graliśmy w pokera. Ale powiem ci, że facet, któremu pożyczyłem kostium, podobno bawił się nieziemsko...

***

Sądzony jest gość podejrzany o morderstwo. Są poszlaki, ale nie ma trupa. Adwokat rozpoczyna przemowę:
- Szanowni przysięgli! Mam dla was niespodziankę - w ciągu jednej minuty drzwi do tej sali przekroczy człowiek, którego uważa się za zamordowanego przez mojego klienta.
I popatrzył na drzwi. Przysięgli, zdziwieni, także się wpatrywali. Minęła minuta i druga, ale nic się nie stało. W końcu adwokat mówi:
- Istotnie, nie byłem szczery. Ale patrzyliście z oczekiwaniem na drzwi. To oznacza, że macie wątpliwości co do winy mojego klienta. Dlatego wnioskuję o rozstrzygnięcie tych wątpliwości na jego korzyść, czyli o uniewinnienie.
Przysięgli udali się na naradę. Po jakimś czasie wracają i ogłaszają werdykt - winny!
Zaskoczony adwokat pyta:
- Ale dlaczego? Przecież wszyscy widzieliśmy, jak wpatrywaliście się w drzwi!
Przewodniczący rady odpowiedział:
- Myśmy się wpatrywali, ale pański klient nie.

***

- Synku, chciałbyś mieć braciszka?
- Tak, tato!
- To śpij już...

***

K(siądz): Strasznie zgrzeszyłem, wstydzę się nawet o tym powiedzieć...
B(iskup): No jak już tutaj jesteś, to mów.
K: No bo wie biskup... Kota ochrzciłem.
B: Co ksiądz zrobił?!
K: Kota ochrzciłem. Przyszła kobieta, prosiła, błagała i dobrze zapłaciła, więc się skusiłem.
B: Ile zapłaciła?
K: 5 tysięcy.
Biskup klepie księdza po ramieniu i spokojnie mówi:
B: No to proszę przygotowywać kota do bierzmowania.

***

Siedzi babcia z dziadkiem na ławce w parku.
Dziadek mówi:
- Puściłem jesiennego bąka
Babcia:
- A jaki to jest jesienny?
Dziadek:
- Taki z kasztanami...

***

Młody, niedoświadczony człowiek dostał pracę w pewnej wielkiej, bardzo znanej firmie. Pracował przez tydzień, radził sobie średnio, a tu nagle wzywa go dyrektor biura:
- Szanowny panie - mówi - zdecydowaliśmy się przenieść pana na wyższe stanowisko. Teraz będzie pan kierownikiem działu.
Tak też się stało. Po tygodniu dość marnej pracy, młodego człowieka wzywa szef koordynacji działów:
- Szanowny panie - mówi - zdecydowaliśmy się pana awansować, teraz będzie pan szefem filii w naszym mieście.
I tak mija kolejny tydzień takiej sobie pracy - ale oto główny szef, czyli najważniejszy boss, wzywa młodego człowieka do siebie.
- Postanowiłem cię awansować. Teraz będziesz szefem naszej firmy na całą Polskę. Twoja pensja będzie dziesięciokrotnie większa niż dotychczas. Będziesz miał do dyspozycji służbowe auto, własny gabinet, będziesz wyjeżdżać na wiele zagranicznych delegacji.
- Dziękuję! - mówi ucieszony młody człowiek.
- I tylko tyle? - mówi boss. - Taka propozycja, a tu tylko „dziękuję"?
- Dziękuję, tato!
***
- Mamo, idę na imprezę do kumpeli!
- Tylko wróć trzeźwa!
- Dobra, będę pojutrze.

***

- Doktorze, moja żona bez przerwy kaszle. Próbowaliśmy już wszystkich lekarstw, ale kaszel nadal nie mija.
- A zioła pan próbował?
- Próbowałem? Kaszle i się śmieje.

***

Dożynki Powiatu Mieleckiego

Fot. Kacper Piękoś

Gwiazdy na scenie błyszczały dosłownie i w przenośni :)

Mistrzowie parkowania

Fot. D. Dyło

Komuś zabrakło miejsca i wyobraźni

Masz ciekawe zdjęcia innych mistrzów parkowania?
Prześlij je do redakcji:
redakcja@korso.pl
Opublikujemy je na łamach gazety.

Dożynki Powiatu Mieleckiego

Fot. Kacper Piękoś

„Skrzydlate ręce" na Dożynkach Powiatu Mieleckiego

eprasa.pl 02284c679e