NAJSTARSZA POLSKA GAZETA W POWIECIE ŁOBESKIM

BEZPŁATNY DODATEK TELEWIZYJNY

# NOWY tygodnik łobeski

POLSKI WYDAWCA

GAZETA POWIATOWA

www.nowytygodniklobeski.pl e-mail: nowytygodniklobeski@wp.pl

• Łobez • Resko • Węgorzyno • Dobra • Radowo Małe

Nr 7(772) Rok XVI 18 LUTEGO 2020 r. Cena: 2,50 zł (wtym5% VAT)

## PO PIJAKU WESZŁA W PRZEJEŻDŻAJĄCE AUTO

STR. 3

## NOWI RADOWSCY URZĘDNICY PODPISAŁ DZIERŻAWĘ MIMO SPRZECIWU RADY

STR. 11

STR. 13

## 50 LAT RAZEM – ZŁOTE GODY

STR. 10

reklama

**P.P.H.U. PERFECT**

KOMPLEKSOWE I SPECJALISTYCZNE USŁUGI SPRZĄTANIA

- pranie tapicerek meblowych, samochodowych oraz dywanów
- czyszczenie parowe kafelek i fug
- mycie okien
- całkowita dezynfekcja, odgrzybianie klimatyzacji, ozonowanie
- opryski elewacji przeciw insektom
- mycie elewacji, kostki brukowej oraz dachów

TEL. 516 078 222

**UBEZPIECZENIA**

Porównaj i kup taniej !!!

Komunikacyjne
Zdrowie i życie
Majątkowe
Firmowe
Podróże

first ul. Kościuszki 10, Łobez tel. 91 39 759 87

**Usługi finansowe kredyty, pożyczki**

z dojazdem do klienta.

536 246 439 • 533 673 753

504 774 351

reklama

**LUXDental**

GABINETY STOMATOLOGICZNE

- Nowoczesne metody leczenia stomatologicznego
- Leczenie pod mikroskopem
- Laserowe wybielanie zębów

509 770 019
91 434 97 09
Znajdź nas na Facebooku
ul. 3 Maja 31C
72-200 Nowogard

Zapraszamy Pon - Pt 8:00 - 20:00 oraz w sobotę 8:00 - 15:00

**akcept auto+**

DARMOWY pojazd zastępczy z OC sprawcy

BEZ KAUCJI

MINIMUM FORMALNOŚCI

NA CAŁY CZAS NAPRAWY

ZADZWOŃ 733-608-204

facebook.com/akcept.auto

Obsługujemy Łobez, Drawsko, Świdwin, Resko, Węgorzyno i okoliczne miejscowości.

**SKUP ZŁOMU**

STALOWEGO I METALI KOLOROWYCH

PHU KOWAL, ŁOBEZ, UL. PODGÓRNA 4

GODZINY OTWARCIA:

Pon-Pt: 8.00-16.00 Sob: 8.00-14.00

- świadczymy usługi autolawetą
- transport do 3,5 t
- demontaż konstrukcji stalowych
- makulatura

DO 15 KM - DARMOWY ODBIÓR OD KLIENTA

KONKURENCYJNE CENY

tel. 661 545 391

**EKO-FARB**

MATERIAŁY BUDOWLANE

ul. Rolna, 73-150 Łobez
tel. 91 39 766 42, 500 155 640

Buduj i remontuj z nami

SPRZEDAŻ PELLETU W DOBREJ CENIE!

tel. 606 234 524

**Autoskup**

- skupujemy każde pojazdy, płacimy nawet za wraki, oferujemy najwyższe ceny.

Tel. 536 079 721

ISSN 1734-2341

eprasa.pl 0259826ea8

**Ks. Bartek Rajewski**

**VI Niedziela zwykła – 16 lutego 2020 roku**
**I CZYTANIE: Syr 15, 15-20. II CZYTANIE: 1 Kor 2, 6-10. EWANGELIA: Mt 5, 17-37.**

*Jezus powiedział do swoich uczniów: „Nie sądźcie, że przyszedłem znieść Prawo albo Proroków. Nie przyszedłem znieść, ale wypełnić. Zaprawdę bowiem, powiadam wam: Dopóki niebo i ziemia nie przeminą, ani jedna jota, ani jedna kreska nie zmieni się w Prawie, aż się wszystko spełni. Ktokolwiek więc zniósłby jedno z tych przykazań, choćby najmniejszych, i uczyłby tak ludzi, ten będzie najmniejszy w królestwie niebieskim. A kto je wypełnia i uczy wypełniać, ten będzie wielki w królestwie niebieskim. Bo powiadam wam: Jeśli wasza sprawiedliwość nie będzie większa niż uczonych w Piśmie i faryzeuszów, nie wejdziecie do królestwa niebieskiego. Słyszeliście, że powiedziano przodkom: „Nie zabijaj"; a kto by się dopuścił zabójstwa, podlega sądowi. A Ja wam powiadam: Każdy, kto się gniewa na swego brata, podlega sądowi. A kto by rzekł swemu bratu: „Raka", podlega Wysokiej Radzie. A kto by mu rzekł: „Bezbożniku", podlega karze piekła ognistego. Jeśli więc przyniesiesz dar swój przed ołtarz i tam sobie przypomnisz, że brat twój ma coś przeciw tobie, zostaw tam dar swój przed ołtarzem, a najpierw idź i pojednaj się z bratem swoim. Potem przyjdź i dar swój ofiaruj. Pogódź się ze swoim przeciwnikiem szybko, dopóki jesteś z nim w drodze, by cię przeciwnik nie wydał sędziemu, a sędzia dozorcy, i aby nie wtrącono cię do więzienia. Zaprawdę, powiadam ci: Nie wyjdziesz stamtąd, dopóki nie zwrócisz ostatniego grosza. Słyszeliście, że powiedziano: „Nie cudzołóż". A Ja wam powiadam: Każdy, kto pożądliwie patrzy na kobietę, już się w swoim sercu dopuścił z nią cudzołóstwa. Jeśli więc prawe twoje oko jest ci powodem do grzechu, wyłup je i odrzuć od siebie. Lepiej bowiem jest dla ciebie, gdy zginie jeden z twoich członków, niż żeby całe twoje ciało miało być wrzucone do piekła. I jeśli prawa twoja ręka jest ci powodem do grzechu, odetnij ją i odrzuć od siebie. Lepiej bowiem jest dla ciebie, gdy zginie jeden z twoich członków, niż żeby całe twoje ciało miało iść do piekła. Powiedziano też: „Jeśli ktoś chce oddalić swoją żonę, niech jej da list rozwodowy". A Ja wam powiadam: Każdy, kto oddala swoją żonę – poza wypadkiem nierządu – naraża ją na cudzołóstwo; a kto by oddaloną wziął za żonę, dopuszcza się cudzołóstwa. Słyszeliście również, że powiedziano przodkom: „Nie będziesz fałszywie przysięgał, lecz dotrzymasz Panu swej przysięgi". A Ja wam powiadam: Wcale nie przysięgajcie – ani na niebo, bo jest tronem Boga; ani na ziemię, bo jest podnóżkiem stóp Jego; ani na Jerozolimę, bo jest miastem wielkiego Króla. Ani na swoją głowę nie przysięgaj, bo nawet jednego włosa nie możesz uczynić białym albo czarnym. Niech wasza mowa będzie: Tak, tak; nie, nie. A co nadto jest, od Złego pochodzi".*

# ZAWALCZ O MIŁOŚĆ

Jean Delumeau w swojej książce „Wyznanie i przebaczenie" opisuje taki oto zdumiewający przypadek miłości nieprzyjaciół: „Niezwykłe świadectwo (…) mieliśmy parę lat temu na procesie w Créteil. Pewien młody człowiek zabił dziewczynę, która nie chciała za niego wyjść. Przed oniemiałym ze zdumienia trybunałem i publicznością rodzice dziewczyny oświadczyli, powołując się na Ewangelię, że pragną zaadoptować mordercę ich córki. Była to niewątpliwie wyjątkowa decyzja i heroiczny wybór. Nikt nigdy nie mógł wymagać tak niesłychanej wspaniałomyślności od wszystkich rodziców będących w podobnej sytuacji" (J. Delumeau, „Wyznanie i przebaczenie", Gdańsk 1997, s. 112-113).

To prawda – nikt nie może wymagać od człowieka heroizmu, także chrześcijaństwo i sam Jezus. To zawsze musi być osobista decyzja i dobrowolny wybór. „Miłujcie waszych nieprzyjaciół, módlcie się za tych, co was prześladują" (Mt 5,44). Wymagania Jezusa są bardzo wysokie. To właśnie miłość do nieprzyjaciół ma odróżniać nas – uczniów Chrystusa – od wszystkich innych, którzy Chrystusa nie obrali swoim Mistrzem. To bardzo trudny, jeśli nie najtrudniejszy wymóg, jaki stawia przed nami chrześcijaństwo.

Dzisiaj jednak Jezus przypomina nam o innym wymogu, nieco łatwiejszym, choć dla wielu wciąż bardzo trudnym do zrealizowania. „Każdy, kto się gniewa na swego brata, podlega sądowi. (…) Jeśli więc przyniesiesz dar swój przed ołtarz i tam sobie przypomnisz, że brat twój ma coś przeciw tobie, zostaw tam dar swój przed ołtarzem, a najpierw idź i pojednaj się z bratem swoim. Potem przyjdź i dar swój ofiaruj".

Zawsze zastanawia mnie i głęboko przejmuje, że na pierwszym miejscu wcale nie chodzi tu o mnie i o mój ewentualny żal czy gniew wobec bliźniego, ale już o sam fakt, że to ktoś może mieć coś przeciw mnie, żywić do mnie urazę, gniewać się, nie potrafić mi przebaczyć. To ja mam być tym, który pierwszy wychodzi z wyciągniętą do pojednania i zgody ręką. Dodatkowo owo „coś", co mój brat może mieć przeciw mnie, nie musi być czymś wielkim. W ostatnim zdaniu rozważanej perykopy owo „coś" nazwane jest „groszem" (w oryginalnym tekście jest tu „kwadrans" – najmniejszy wówczas rzymski nominał).

„Czy można przynieść i złożyć Bogu na ofiarę swoją wojnę z bratem? Niechęć? Nienawiść? Spór? Odmowę przebaczenia? Swoją pychę, która nie pozwala mi zgiąć karku i powiedzieć: »Przepraszam«"? – powie abp Grzegorz Ryś. Ofiara składana Bogu musi być czynem miłości. A ta nie może istnieć w człowieku razem z nienawiścią. Dlatego Jezus mówi: „Idź, zawalcz o miłość, a potem wróć i ją ofiaruj". Tu nie ma innej drogi: trzeba albo porzucić nienawiść i gniew, albo porzucić Boga. Tertium non datur.

To dobrze, że Słowo Boże przypomina nam dzisiaj ten jeden z kluczowych wymogów chrześcijaństwa. Ostatnie kilka lat naszej narodowej historii to czas lawinowo wzrastającej nienawiści, gniewu i mnożących się antagonizmów. Banalne wydaje się powtarzane do znudzenia stwierdzenie, że jesteśmy podzieleni, jak nigdy wcześniej. Mało kogo wydaje się jeszcze poruszać fakt, że przekroczyliśmy już chyba wszelkie możliwe granice. Owocem tego zbieramy wszyscy: zniszczone przyjaźnie, rozbite rodziny, skłóceni sąsiedzi. Media pełne propagandowego kłamstwa i wszelkiego plugastwa, podsycające nienawiść, siejące moralne spustoszenie. Internet kipiący „hejtem". Wzajemne szczucie jednych na drugich. Jakby Ewangelia przestała mieć dla nas jakiekolwiek znaczenie, a liczyła się tylko partia, ideologia i własny interes. W myśl zasady: zastraszyć, przekupić, zniszczyć, opluć, poszczuć i pójść do kościoła się pomodlić.

Możesz z czystym sercem dzisiaj powiedzieć, że w czasie Eucharystii ofiarujesz Jezusowi czystą miłość? Że nie nosisz w swym sercu żadnej urazy? Że nikt niczego nie ma ci za złe? Nie wiem, czy kościół by nie opustoszał, gdybyśmy szczerze odpowiedzieli sobie na te pytania. Rodzice, którzy stracili córkę, w imię Ewangelii zaadoptowali mordercę. To czysty heroizm. Dzisiaj dla wielu z nas nie mniejszym heroizmem jest wypowiedzenia słowa „przepraszam". Idź, zawalcz o miłość, a potem wróć i ją ofiaruj.

reklama

SAGITTARIUS
Bartosz Szulc
ZARZĄDZANIE NIERUCHOMOŚCIAMI
Łobez, ul. Kraszewskiego 14
tel. 507 179 863

## POD PEGAZEM

### KAŻDEJ NOCY

Każdej nocy wpatruję się w światło księżyca
W półmroku myśli stają się pełniejsze
Muzyka, powierniczka moja i towarzyszka
Płynie leciuteńko i łączy się z szeptem

Wśród marzeń pojawiasz się na złotej łunie
Płyniesz wraz z muzyką, taki uśmiechnięty
I taki mój, czuły i ten, który rozumie
Że samotną nocą najbardziej się tęskni

Cieniem za firanką, na odległość dłoni
Tak blisko, że moglibyśmy być szczęśliwi
Lecz po chwili znikasz, z księżycem odchodzisz
A dotyk się staje znowu niemożliwy

I tęsknię wieczorem, i znów na noc czekam
By, chociaż przez moment spotkać twoje oczy
Rankiem na policzku rozżalona łezka
Na świt, że noc przerwał i sen się zakończył

***roma rappe***

| | WTOREK 18.02.2020 r. | ŚRODA 19.02.2020 r. | CZWARTEK 20.02.2020 r. | PIĄTEK 21.02.2020 r. | SOBOTA 22.02.2020 r. | NIEDZIELA 23.02.2020 r. | PONIEDZIAŁEK 24.02.2020 r. |
|---|---|---|---|---|---|---|---|
| | 6°C / 3°C | 5°C / 3°C | 5°C / 1°C | 7°C / 3°C | 8°C / 3°C | 10°C / 4°C | 7°C / 4°C |
| opady: | słabe 0.1 mm/h | słabe 0.1 mm/h | brak 0.0 mm/h | słabe 0.1 mm/h | słabe 0.3 mm/h | umiarkowane 0.6 mm/h | brak 0.0 mm/h |
| zachmurzenie: | 80% | 75% | 51% | 73% | 79% | 68% | 94% |
| wiatr: | 27 km/h zach. | 22 km/h zach. | 17 km/h płd.-zach. | 23 km/h płd.-zach. | 31 km/h zach. | 30 km/h zach. | 16 km/h zach. |
| porywy wiatru: | 48 km/h | 45 km/h | 37 km/h | 50 km/h | 65 km/h | 63 km/h | 35 km/h |
| ciśnienie: | 1014 hPa | 1011 hPa | 1016 hPa | 1017 hPa | 1013 hPa | 1010 hPa | 1010 hPa |
| wsch. słońca: | 07:13 | 07:11 | 07:09 | 07:07 | 07:05 | 07:02 | 07:00 |
| zach. słońca: | 17:17 | 17:19 | 17:21 | 17:23 | 17:25 | 17:27 | 17:29 |
| długość dnia: | 10:03 | 10:07 | 10:12 | 10:16 | 10:20 | 10:24 | 10:28 |

## SONDA: Podczas Walentynkowego Spotkania w Miejskiej Bibliotece Publicznej spytaliśmy: – Czy osoba po pięćdziesiątce jeszcze może… otrzymać Walentynkę?

**Zbigniew z Nowogardu (dawniej Węgorzyno)**

– Może, a nawet powinna. Bo człowiek po pięćdziesiątce, to dopiero może… Bo można wszystko, chociaż nie wszystko już wypada…

**Józefa z Nowogardu (dawniej Łobez)**

– O! Jak najbardziej! Koniecznie! Zwłaszcza w tym wieku, bo jak inaczej. Jak święto, to święto, a miłość zawsze trzeba świętować.

**Piotr z Dobrej**

– Jak najbardziej. Uważam, że tak, choć to nie jest nasze święto, bo święto słowiańskie przypada w czerwcu. Ale to święto walentynkowe u nas przyjęło się, więc w każdym wieku można spodziewać się Walentynki.



eprasa.pl 0259826ea8

# PO PIJAKU WESZŁA W PRZEJEŻDŻAJĄCE AUTO

**(ŁOBEZ)** W czwartek 13 lutego na ulicy Kościuszki doszło do nietypowego zdarzenia. Młoda mieszkanka gminy Łobez wchodząc na ulicę nie zauważyła jadącego samochodu. Świadkami całego zdarzenia był policyjny patrol znajdujący się na tej samej ulicy. Kobieta najzwyczajniej odbiła się od przejeżdżającego pojazdu. Następnie upadła na chodnik. Kierująca samochodem zatrzymała się, aby zobaczyć co się stało. Do podnoszącej się kobiety podeszli policjanci. Na ich widok kobieta straciła przytomność. Na miejsce wezwano więc pogotowie ratunkowe. Bardzo szybko okazało się, co było przyczyną wejścia w samochód oraz utraty przytomności. Badanie policyjnym alkomatem wykazało, że mieszkanka jednej spod łobeskich była pod wpływem alkoholu – miała ponad 1 promil. Po zbadaniu przez ratowników została przekazana policjantom, którzy zabrali ją na komendę. Jak udało nam się ustalić, kobieta nie odniosła żadnych obrażeń. Jednak chwila nieuwagi mogła skończyć się tragicznie. *(sc)*

reklama

OŚRODEK TERAPII I MEDIACJI
www.terapia-mediacja.pl
MEDIACJE SĄDOWE I POZASĄDOWE
(m.in. cywilne, gospodarcze, rodzinne, ugody alimentacyjne, podziału majątku, plany wychowawcze)
TERAPIA INDYWIDUALNA I GRUPOWA
(m.in.: komunikacji w rodzinie, zaburzeń odżywiania, przemocy i uzależnienia, rozwodu, adopcji, straty i żałoby w rodzinie, trudności emocjonalnych oraz problematycznych zachowań)
Łobez, ul. Orzeszkowej 2e/1, tel. 504 04 96 92

reklama

SPRZEDAM BEZCZYNSZOWE MIESZKANIE W RESKU. TEL. 696 356 255

reklama

OhBabySklep.pl
Sklep z dziecięcymi marzeniami

reklama

PPHU "ELAS"
SKŁAD OPAŁU
CENY PROMOCJNE
• WĘGIEL, KOKS, MIAŁ
• EKOGROSZEK
• BRYKIET, PELET
TRANSPORT
NOWOGARD
UL. BOH. WARSZAWY 34
TEL. 91 39 20 821
KOM. 512 335 114

SKUP złomu i makulatury
Resko, ul. Gdańska 16
tel. 516 785 789 - 509 349 767

**„Zakład Usług Budowlanych i Komunalnych Sp. z o.o. z siedzibą w Resku zatrudni pracownika na stanowisko**

## Kierownik robót/Majster

**Wymagania:**
- znajomość prawa budowlanego i ustawy o wyrobach,
- zdolność analitycznego myślenia, zaangażowanie i nastawienie na realizację celów,
- komunikatywność i dobra organizacja pracy,
- znajomość programów Autocad, pakiet MS office, Norma,
- wykształcenie wyższe - kierunek budownictwo,
- prawo jazdy kategorii B,
- uprawnienia budowlane do pełnienia samodzielnej funkcji w branży konstrukcyjno-budowlanej bez ograniczeń.

**Do obowiązków zatrudnionej osoby będzie należało:**
- sprawdzanie dokumentacji przetargowej i technicznej,
- przygotowywanie harmonogramów prac związanych z daną inwestycją,
- nadzór techniczny nad robotami budowlanymi oraz jakością ich wykonania,
- wysyłanie zapytań ofertowych dotyczących wykonywania robót w prowadzonej inwestycji,
- rozliczenie bieżące i końcowe prowadzonej inwestycji.

**Oferujemy:**
- stałą pracę (umowa o pracę)
- możliwość podnoszenia kwalifikacji.

**Kontakt:**
Zakład Usług Budowlanych i Komunalnych Sp. z o.o.
ul. Kopernika 1
72-315 Resko
tel. 91 39 514 03 lub 503 093 210

## Zarząd Rodzinnego Ogrodu Działkowego „Dąb" w Łobzie

informuje o zebraniach członków ROD:
- ogrody: Nadleśnictwo, Poczta-Rega, Okopowa, Segala, Krochmalnia, Waryńskiego, Woj. Polskiego – 24 lutego 2020 r. (poniedziałek) o godz. 17:00 w Sali Konferencyjnej Urzędu Miejskiego w Łobzie;
- ogrody: Dalno I, Dalno II, Dalno III, Kilińskiego – 25 lutego 2020 r. (wtorek) o godz. 17:00 w Sali Konferencyjnej Urzędu Miejskiego w Łobzie
- Konferencja Delegatów odbędzie się 3 marca 2020 r. (wtorek) o godz. 17:00 w Sali Konferencyjnej Urzędu Miejskiego w Łobzie.

***Prezes Zarządu Teresa Smolich***

## Komenda Powiatowa Policji w Łobzie ogłasza

iż zatrudni pracownika (normatyw) w KPP w Łobzie na stanowisko: starszego inspektora ds. BHP – jednoosobowego stanowiska do spraw Bezpieczeństwa i Higieny Pracy w wymiarze 0,25 etatu

- według XII kategorii: - wynagrodzenie zasadnicze - 620 zł/m-nie, premia regulaminowa - 14,56%

Osoby chętne na stanowisko starszego inspektora ds. bhp Jednoosobowego Stanowiska do spraw bezpieczeństwa i Higieny Pracy prosimy o składanie podań wraz z CV do sekretariatu Komendy Powiatowej Policji w Łobzie. Kontakt pod nr tel. 91 56 155 81

PRACA OPIEKA NIEMCY!
Wyjedź na świąteczny kontrakt i zarób nawet 16.700 zł + do 300 EURO bonusu! Nie znasz niemieckiego? Nauczymy Cię przed wyjazdem.
Tel. 517 172 396

BEZPŁATNA PRYWATNA BRANŻOWA SZKOŁA I STOPNIA
OFERUJE KSZTAŁCENIE W ZAWODACH:
1. Mechanik pojazdów samochodowych
2. Fryzjer
3. Murarz - tynkarz
4. Sprzedawca
5. Kucharz
6. Piekarz
7. Cukiernik
8. Elektryk
NOWOŚĆ KRAWIEC STOLARZ
POSIADAMY WŁASNY PROFESJONALNY ZAKŁAD FRYZJERSKI DO PRAKTYCZNEJ NAUKI ZAWODU
GWARANTUJEMY PRAKTYKI WE WSZYSTKICH ZAWODACH
Adres szkoły:
73-150 Łobez, ul. Armii Krajowej 25, tel. 91 39 731 90
e-mail: uslugiedukacyjne@wp.pl strona internetowa: www.lobez-edukacja.pl



eprasa.pl 0259826ea8

# NOWE MOŻLIWOŚCI W USŁUDZE TWÓJ E-PIT OD TEGO ROKU

**(REGION)** Akcja składania rocznego PIT za 2019 r. będzie trwać od 15 lutego do 30 kwietnia 2020 r. Podatnicy, którzy skorzystają z usługi Twój e-PIT, mogą liczyć na jeszcze łatwiejsze rozliczenie rocznego podatku. Osoby, które nie prowadzą działalności gospodarczej, oprócz dostępnych w ubiegłym roku zeznań PIT-37 i PIT-38, będą mogły złożyć również PIT-28 i PIT-36. Dodatkowo usługa będzie m.in. uwzględniać ulgę w PIT dla osób do 26. roku życia i podawać informację o stanie zwrotu nadpłaty podatku.

„Resort finansów cały czas pracuje nad rozwojem usługi Twój e-PIT, bardzo dobrze przyjętej przez Polaków rok temu. Dlatego zgodnie z zasadą upraszczania systemu podatkowego i samych rozliczeń podatkowych w 2020 r., przy rozliczeniu rocznego podatku za 2019 r., na podatników czeka wiele pozytywnych zmian w usłudze. Chodzi m.in. o możliwość złożenia elektronicznego PIT-28 lub PIT-36, obok znanych już z ubiegłego roku formularzy PIT-37 i PIT-38" – powiedział minister finansów Tadeusz Kościński.

**Miliony rozliczeń w usłudze Twój e-PIT w 2019 r.**

W 2019 r. podatnicy złożyli rekordowe 16 mln elektronicznych PIT-ów za 2018 r. Dzięki nowej usłudze Twój e-PIT blisko 7 mln e-PIT-ów wpłynęło od osób rozliczających się na formularzach PIT-37 i PIT-38. Wliczając w to wspólne deklaracje małżonków, z usługi w pierwszym roku działania skorzystało aż 8,8 miliona osób.

**Kiedy i gdzie można składać PIT za 2019 r.**

Akcja składania PIT za 2019 r. rozpocznie się 15 lutego i potrwa do 30 kwietnia 2020 r.

Oprócz rozliczenia rocznego PIT w usłudze Twój e-PIT podatnicy – jak co roku – mogą skorzystać również z systemu e-Deklaracje i papierowych formularzy PIT, które są dostępne w każdym urzędzie skarbowym.

Usługa Twój e-PIT będzie dostępna wyłącznie na stronie: podatki.gov.pl. W tym roku w usłudze pojawią się nowe ułatwienia dla podatników – prezentujemy najważniejsze z nich.

**PIT-28 i PIT-36**

Zeznania PIT-28 będą dostępne dla osób, które rozliczają np. przychody z umów najmu, dzierżawy lub innych umów o podobnym charakterze, a także ze sprzedaży przetworzonych produktów roślinnych i zwierzęcych. Zeznania PIT-36 będą udostępnione dla osób, które m.in. rozliczają przychody z najmu, z emerytur i rent z zagranicy.

**PIT-36 i PIT-28 nie będą zawierać informacji dot. działalności gospodarczej**

Podatnicy znajdą już w PIT-28 i PIT-36 dane z ubiegłorocznego zeznania i te, które urząd skarbowy posiada na temat ich dochodów, np. wpłacane zaliczki na podatek zryczałtowany za najem. Należy jednak pamiętać, aby zawsze sprawdzić i uzupełnić swoje rozliczenie, a następnie zaakceptować i pobrać Urzędowe Poświadczenie Odbioru (UPO).

**Ważne**

PIT-28 za 2019 r. można składać w usłudze Twój e-PIT od 15 lutego do 2 marca 2020 r. Ponieważ PIT-28 wypełnia się tylko indywidualnie, to również składając go za pośrednictwem usługi nie można skorzystać z preferencji podatkowych, takich jak wspólne rozliczenie z małżonkiem lub jako rodzic samotnie wychowujący dziecko.

Rozliczenie roczne na formularzach PIT-28 i PIT-36 (w przeciwieństwie do rozliczenia na PIT-37 lub PIT-38) nie zostanie automatycznie zaakceptowane 30 kwietnia 2020 r.

**Ulga dla dzieci i dla osób do 26. roku życia**

Inną nowością w usłudze Twój e-PIT w tym roku będzie automatyczne uwzględnianie ulgi dla dzieci powyżej 18. roku życia (jeżeli dziecko studiuje lub jest doktorantem) i dla dzieci urodzonych w 2019 r.

Podobnie będzie z wprowadzoną w 2019 r. tzw. ulgą dla młodych (czyli dla osób do 26. roku życia), wpisywaną automatycznie na podstawie informacji z PIT-11 (w 25. wersji formularza):

- jeśli podatnik nie złożył pracodawcy oświadczenia o objęciu jego przychodów ulgą w 2019 roku i pracodawca pobrał zaliczki na podatek – wówczas otrzyma e-PIT z wyliczoną ulgą dla młodych i informacją o zaliczce, którą pracodawca pobrał, a której zwrot przysługuje podatnikowi;
- jeśli dochody podatnika w całości są objęte ulgą, to po zalogowaniu w usłudze otrzyma taką informację i nie musi wówczas składać PIT. Uwaga: jeśli jednak ma dodatkowe dochody (np. z najmu) do samodzielnego wykazania w zeznaniu podatkowym, wówczas uzupełnia i wysyła swój e-PIT;
- jeśli oprócz dochodów, które są objęte ulgą dla młodych, podatnik posiadał także inne dochody podlegające opodatkowaniu (i np. przekroczył próg, objęty ulgą) – to wówczas zostanie mu udostępnione zeznanie PIT w usłudze.

**Stan zwrotu nadpłaty i mikrorachunek**

Na ułatwienia mogą też liczyć podatnicy, którzy w złożonych e-PIT będą mieć nadpłatę podatku, czyli wskazaną kwotę do zwrotu. W usłudze Twój e-PIT, która startuje 15 lutego, już od końca lutego będzie czekać na nich informacja o stanie zwrotu nadpłaty przez urząd skarbowy.

Z kolei ci, którzy w swoim e-PIT będą mieć kwotę do zapłaty, będą mogli zapłacić podatek na obowiązujący od 1 stycznia 2020 r. indywidualny rachunek podatkowy (tzw. mikrorachunek podatkowy). To jeden, stały, indywidualny rachunek podatnika, który służy do wpłat podatków PIT, CIT i VAT do urzędu skarbowego. Taki mikrorachunek będzie automatycznie wskazany osobom, które będą płacić online w usłudze Twój e-PIT.

**Wspólne uwierzytelnianie małżonków**

W tegorocznej usłudze nastąpią zmiany na etapie uwierzytelnienia się do usługi w przypadku wspólnego rozliczenia się małżonków. W przypadku kwoty 0 (zero) podatnik będzie podawać imię ojca małżonka.

*Źródło: Ministerstwo Finansów*

# USZODZONA SKRZYNKA TRANSFORMATOROWA

**(ŁOBEZ)** Jeden z naszych czytelników zwrócił uwagę na leżącą na drodze „mostek na Redze" – ulica Kraszewskiego, przewróconą skrzynię transformatorową. Sprawdziliśmy na miejscu i potwierdziliśmy fakt uszkodzenia. Skrzynia leżała w taki sposób, który wskazywałby na potrącenie pojazdem.

r e k l a m a

SZKOŁY PRYWATNE

Szkoły zaoczne dla dorosłych

LICEUM OGÓLNOKSZTAŁCĄCE

POLICEALNE STUDIUM ZAWODOWE

OPIEKUNKA ŚRODOWISKOWA, TECHNIK ARCHIWISTA

TECHNIK ADMINISTRACJI

NABÓR NA PIERWSZY SEMESTR WSZYSTKICH KIERUNKÓW W LUTYM I WRZEŚNIU

Adres szkoły:
73-150 Łobez, ul. Armii Krajowej 25, tel. 91 39 731 90
e-mail: uslugiedukacyjne@wp.pl strona internetowa: www.lobez-edukacja.pl



eprasa.pl 0259826ea8

Pamiętamy…

# 80. ROCZNICA PIERWSZEJ MASOWEJ ZSYŁKI POLAKÓW NA SYBIR

**(ŁOBEZ)** 10 lutego w 80. Rocznicę Pierwszej Masowej Zsyłki Polaków na Sybir przed Kamieniem Sybiraka spotkali się członkowie łobeskiego oddziału Związku Sybiraków oraz jego sympatycy. Łobeska prezes Zofia Majchrowicz powiedziała między innymi:

„Ziemia Polska w przeszłości była ziemią bohaterów i ludzi zniewolonych, ale naród przetrwał, bo miał głęboką wiarę i miłość do ojczyzny. Polska została wymazana z mapy Europu po III rozbiorze w 1795 roku na 123 lata. Polacy nie poddali się – walczyli o niepodległość, lata 1830-31 to Powstanie Listopadowe, rok 1863 to Powstanie Styczniowe. Zsyłani na katorgę w głąb Rosji, prześladowani nie ugięli się. 11 listopada 1918 roku do 1939 roku odzyskaliśmy niepodległość. 15 sierpnia 1920 roku zatrzymali nawałnicę sowiecką, tak zwany „Cud nad Wisłą". Lenin mówił „Piłsudski i jego Polacy spowodowali gigantyczną klęskę rewolucji światowej". Przychodzi rok 1939, 1 września, agresor z zachodu – Niemcy, napadają na Polskę i mimo oporu Polaków, mając militarną przewagę, zagarniają kolejne tereny Polski. 17 września 1939 roku Związek Sowiecki zdradziecko uderza na osłabione wschodnie granice Polski. Armia Czerwona realizuje swój plan likwidacji Polski zgodnie ze słowami Lenina „wykończymy tych Polaków na dobre". Ks. prałat Zdzisław Jastrzębiec-Peszkowski, kapelan pomordowanych na Wschodzie, pisał: Staliście się obiektem nienawiści z powodu miłości i wiernej służbie ojczyźnie.

Zaczynają się prześladowania, represje, gnębienie i zsyłki Polaków. Pierwsza masowa zsyłka 10 lutego 1940 roku. Osadnicy wojskowi, legioniści, służby leśne, pracownicy cywilni administracji państwowej, nauczyciele, sędziowie, kolejarze. Ostra zima, mróz minus 30 stopni, wyrwani siłą ze swoich domów, wbrew swojej woli. Czekała ich droga przez mękę. Według archiwistów NKWD wywieziono 139 tysięcy 186 osób. Według naocznych świadków 218 tysięcy osób. Wiele osób zmarło podczas transportu, wielu nie wytrzymało głodu, zimna, ciężkiej pracy ponad ich siły, chorób, insektów, braku środków czystości, leków, ubrań. Polaków traktowano jak osoby gorszej kategorii.

Spotykamy się, by została zachowana pamięć o tych co przeżyli i tych co oddali życie byśmy ocalili od zapomnienia „Golgotę Wschodu". Że Sybir tysiącom Polaków serca złamał, że „Nieludzka Ziemia" okrutna i zła była, ale miłości i solidarności narodu nauczyła. Niech te płonące znicze i kwiaty będą znakiem naszej wdzięczności za ich poświęcenie".

o g ł o s z e n i e

## Wyciąg z ogłoszenia Burmistrza Reska z dnia 13 lutego 2020 r.

**Burmistrz Reska ogłasza II przetarg ustny nieograniczony, po bezskutecznym pierwszym przetargu odbytym w dniu 19.11.2019 r roku na zbycie nieruchomości niezabudowanej oznaczonej numerem geodezyjnymi 767/20 o powierzchni 1138 mkw. położonej w mieście Resko przy ulicy Olsztyńskiej 8.**

Działka gruntowa nr 767/20 o powierzchni 1138 mkw. położona w mieście Resko przy ulicy Olsztyńskiej 8 – KW nr SZ1L/00022236/9.

**Cena wywoławcza do przetargu dla ww. nieruchomości wynosi 48.900,00 zł + podatek VAT 23%.**

Sprzedaż na własność – 100% ceny gruntu uzyskanej w przetargu, płatne najpóźniej w dniu zawarcia aktu notarialnego.

**Warunkiem przystąpienia do przetargu jest wpłacenie wadium w terminie do dnia 16.03.2020 r. (włącznie) na konto depozytowe Urzędu Miejskiego w Resku nr 91 9376 0001 0050 6515 2003 0007 Bank Spółdzielczy Gryfice O/Resko w wysokości 9.780,00 zł. Za datę wniesienia wadium uważa się datę wpływu środków pieniężnych na w/w konto.** Dowód wniesienia wadium należy przedłożyć komisji przetargowej przed otwarciem przetargu.

**Przetarg odbędzie się dnia 20.03.2020 r. o godz. 11:00 w siedzibie Urzędu Miejskiego w Resku pok. nr 7.**

Ogłoszenie o przetargu zostało wywieszone na tablicy informacyjnej w Urzędzie Miejskim w Resku oraz na stronie internetowej www.bip.resko.pl.

Z warunkami przetargu można zapoznać się w pok. nr 4 Urzędu Miejskiego w Resku bądź pod nr telefonu 91 39 51 503 wew. 27.

i n f o r m a c j a

# POMÓŻ

## ZEBRAĆ FUNDUSZE NA REHABILITACJĘ PRZEMKA KMETYKA

wpisując w druku PIT za 2019
Fundacja Osobom Niepełnosprawnym
„Słoneczko"
nr KRS: 0000186434
- Łobez, Kmetyk Przemek
subkonto: 404/K

**MOŻESZ PRZEZNACZYĆ 1% PODATKU**

Dobro Powraca

## PODARUJ 1% PODATKU LUB DAROWIZNĘ

Nazywam się **Marek Musielski**, mam 48 lat i choruję na nieuleczalną chorobę, jaką jest SM (stwardnienie rozsiane). Niestety w Polsce leczenie i rehabilitacja mojej choroby jest bardzo kosztowna. Dlatego zwracam się z prośbą do Państwa o pomoc w postaci przekazania 1% podatku lub darowizny za pośrednictwem **Fundacji Dobro Powraca** na moje subkonto.
- KRS fundacji: **0000 33 88 78**, cel szczególny: **Marek Musielski**,
- nr konta fundacji: **95 1140 1140 0000 2133 5400 1001**, w tytule wpłaty wpisać: **darowizna dla Marka Musielskiego**.

*Serdecznie dziękuję!!!*

o g ł o s z e n i e

Agro-BusinessTrade SP. Z O.O.

## ZATRUDNI
### Specjalista ds. logistyki / Spedytor / Logistyk

**Opis stanowiska :**
Osoba zatrudniona na tym stanowisku będzie odpowiedzialna za kompleksową organizację pracy taboru transportowego.
**Zakres obowiązków :**
- planowanie i organizowanie transportu oraz prowadzenie związanej z nim dokumentacji
- monitoring i nadzór nad realizowanymi zleceniami
- rozwój bazy klientów i przewoźników

**Oczekiwania :**
- wykształcenie kierunkowe, preferowane wyższe (atutem będzie wykształcenie związane z transportem, logistyką etc.),
- doświadczenie w transporcie krajowym i/lub międzynarodowym,
- znajomość języka niemieckiego umożliwiająca swobodną komunikację, będzie dodatkowym atutem,
- komunikatywność i zdolności interpersonalne,
- odporność na stres, odpowiedzialność za powierzone i wykonywane zadania,
- bardzo dobra znajomość pakietu MS Office (szczególnie Excel),
- Prawo jazdy kat. B.

**Oferujemy :**
- pracę w stabilnej i dynamicznie rozwijającej się firmie,
- atrakcyjne wynagrodzenie,

**Rodzaj pracy:** Pełny etat

**TELEFON: +48 603 129 069 • +48 785 900 833**
**Jedności Narodowej 23A • 72-130 Maszewo**
**e-mai : biuro@agro-business.pl**

Agro-BusinessTrade SP. Z O.O.

## ZATRUDNI
## KSIĘGOWĄ NA PEŁNY ETAT

**Zakres obowiązków:**
- klasyfikacja, kompletowanie i ewidencja dokumentów księgowych,
- wprowadzanie dokumentów do systemu księgowego,
- wprowadzanie płatności do realizacji w systemach bankowości elektronicznej,
- realizacja procesu windykacji należności od klientów firmy,
- sporządzanie bieżących informacji finansowych i rozliczeniowych na potrzeby Kierownictwa Firmy.

**Wymagania:**
- Wykształcenie kierunkowe – w zakresie rachunkowości,
- Doświadczenie w pełnej księgowości - 2 lat,
- Praktyczna znajomość przepisów podatkowych i innych, które są niezbędne do samodzielnej pracy na zajmowanym stanowisku, przy obliczaniu zobowiązań podatkowych,
- Bardzo dobra obsługa komputera i urządzeń biurowych,
- Bardzo dobra znajomość pakietu MS Office (szczególnie Excel),
- Wiedza z zakresu kadr i płac będzie dodatkowym atutem,
- Prawo jazdy kat. B.

**Oferujemy:**
- pracę w stabilnej i dynamicznie rozwijającej się firmie,
- samodzielną i ambitną pracę,
- atrakcyjne wynagrodzenie,
- szansę poszerzania wiedzy i doświadczenia w różnych obszarach,

**Miejsce pracy:** Maszewo

**Zainteresowane osoby proszone są o przesłanie CV wraz z listem motywacyjnym na adres: jk@agro-business.pl z dopiskiem „Aplikacja na stanowisko Księgowa"**

Agro-BusinessTrade SP. Z O.O.

## POSZUKUJE
## KIEROWCÓW KAT. C+E

**WYMAGANIA:**
- aktualne prawo jazdy kategorii C+E
- świadectwo kwalifikacji zawodowej
- aktualne orzeczenie psychologiczne
- cyfrowa karty kierowcy

**OFERUJEMY:**
- atrakcyjne wynagrodzenie wypłacane w terminie
- nowoczesne auta marki DAF, MERCEDES, MAN.
- praca w systemie tygodniowym
- ubezpieczenie grupowe

**TELEFON: +48 603 129 069 • +48 785 900 833**
**Jedności Narodowej 23A • 72-130 Maszewo**
**e-mai : biuro@agro-business.pl**



eprasa.pl 0259826ea8

ŚRODEK KULTURY w Drawsku Pomorskim

# REPERTUAR KINA "DRAWA"
## Drawsko Pom., ul. Dworcowa 2 Tel. 94 341 38 96

**19.02.2020 (środa):**
14:00 „Gang zwierzaków"
16:00 „Ptaki Nocy (i fantastyczna emancypacja pewnej Harley Quinn)"
18:00 „Mayday"
20:30 „365 dni"
**20.02.2020 (czwartek):**
14:00 „Gang zwierzaków"
16:00 „Ptaki Nocy (i fantastyczna emancypacja pewnej Harley Quinn)"
18:00 „Midway"
20:30 „365 dni"
**21.02.2020 (piątek):**
09:00 „Misiek i chiński skarb"
16:00 „Urwis"
18:15 „Zenek"
21:45 „365 dni"
**22.02.2020 (sobota):**
13:45 „Misiek i chiński skarb"
15:45 „Historia małżeńska"
18:15 „Zenek"
20:30 „Bad Boy"
**23.02.2020 (niedziela):**
13:45 „Misiek i chiński skarb"
15:45 „Dwóch papieży"
18:15 „Zenek"
20:30 „Bad Boy"

**„Gang zwierzaków"**
Pełna przygód animowana komedia o paczce czworonogów, która musi wspólnymi siłami ocalić swoje miasto. W świecie przyszłości, gdy ludzie przegrywają rywalizację z robotami, cała nadzieja w zwierzakach domowych. Czas zerwać się ze smyczy!
Gdy w Robopolis mieście przyszłości władzę przejmują zbuntowane roboty, ludzie muszą natychmiast opuścić miasto. Grupa rozpieszczonych, przyzwyczajonych do luksusów zwierzaków domowych z elegancką kotką Bellą na czele, nie bardzo umie radzić sobie bez swoich opiekunów. Co innego bezpański pies Roger. On jest w siódmym niebie. Zna ulice jak własną kieszeń i bez nadzoru ludzi łatwo potrafi zdobyć smaczne kąski i wywieść w pole mechanicznych stróżów prawa. Wkrótce jednak nawet on zaczyna tęsknić za ludźmi, bo roboty zaczynają się coraz bardziej panoszyć i planują zburzenie całego miasta. Roger, jego przyjaciel Bob czyli robot o gołębim sercu oraz Bella i jej zadzierający nosa kompani, muszą połączyć siły w walce o swoje domy, miasto, może nawet cały świat, a przy okazji o swoich kochanych opiekunów.
Wiek odbiorcy: b/o
Gatunek: animacja, familijny, komedia
Czas trwania: 1:30
Wersja: 2D, dubbing

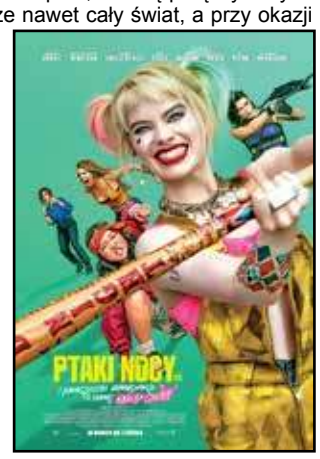


**„Ptaki Nocy (i fantastyczna emancypacja pewnej Harley Quinn)"**
A znacie to o policjantce, kanarku, wariatce i mafijnej księżniczce? Ptaki Nocy (i fantastyczna emancypacja pewnej Harley Quinn) to pokręcona historia, opowiadana przez samą Harley w stylu, w jakim tylko ona może ją opowiedzieć. Kiedy najbardziej narcystyczny z bandziorów Gotham, Roman Sionis, i jego oddana prawa ręka Zsasz biorą na cel niejaką Cass, w poszukiwania dziewczyny angażuje się całe miasto. Nieprawdopodobny zbieg okoliczności krzyżuje drogi Harley, Łowczyni, Czarnego Kanarka i Renee Montoyi. Cztery diametralnie różniące się kobiety nie mają wyjścia. Muszą współpracować, żeby pokonać Romana.
Wiek odbiorcy: 15+
Gatunek: akcja, sci-fi
Produkcja: USA
Czas trwania: 1:49
Wersja: 2D, napisy

**„365 dni"**
„365 dni" to film, jakiego w Polsce jeszcze nie było. To nie kolejna komedia romantyczna, ale opowieść o pożądaniu i pragnieniach. Massimo Torricelli to młody i przystojny szef sycylijskiej rodziny mafijnej. Po zamachu, w którym ginie jego ojciec, jest zmuszony przejąć rządy. Laura Biel, dyrektor sprzedaży w luksusowym hotelu, odnosi sukcesy zawodowe, ale w życiu prywatnym brakuje jej namiętności. By podjąć ostatnią próbę ratowania związku, razem z partnerem i przyjaciółmi wylatuje na Sycylię. Laura nie spodziewa się, że na jej drodze stanie Massimo – najniebezpieczniejszy mężczyzna na wyspie, który porwie ją, uwięzi i da 365 dni na… pokochanie go. Film powstał na podstawie bestsellerowej książki autorstwa Blanki Lipińskiej.
Wiek odbiorcy: 18+
Gatunek: erotyczny
Produkcja: Polska
Czas trwania: 1:56
Wersja: 2D, napisy

**„Urwis"**
Urwis od szczeniaka żył w luksusie, nauczony, że na jedno szczeknięcie ma do dyspozycji służbę, miski pełne serdelków i drapanie za uchem. Niestety jego ukochana Pani po długim i szczęśliwym życiu przenosi się do wieczności, a jej spadkobiercy nie lubią czworonogów. Z dnia na dzień rozpieszczony kanapowiec Urwis traci dach nad głową i jedyną bliską osobę. Sam w dzikim, pełnym niebezpieczeństw świecie musi nauczyć się panujących tam reguł: na kogo warknąć, a komu pomerdać, w którym śmietniku szukać smacznych kąsków, a co najważniejsze – jak znaleźć prawdziwego przyjaciela. Trzeba przyznać, że sam sobie nie ułatwia zadania, bo wszystkich wokół traktuje z wyższością i niechęcią. Czeka go więc trudna szkoła życia, dopóki nie zrozumie, że zamiast pokazywać kły lepiej wyciągnąć do innych łapę. Na szczęście spotka na swojej drodze pewną początkującą piosenkarkę, która co prawda mieszkanko ma malutkie, ale serce wielkie. Ten duet będzie prawdziwym przebojem!
Wiek odbiorcy: b/o
Gatunek: animacja, familijny, komedia
Produkcja: Kanada, USA
Czas trwania: 1:27
Wersja: 2D, dubbing

**„Midway"**
Wojna na Pacyfiku, której początek dał atak Cesarskich Sił Powietrznych na bazę Pearl Harbour, od początku układała się po myśli japońskiego dowództwa. Duża część amerykańskiej floty wojenna uległa zniszczeniu, a dowództwo, szczególnie polityczne, nie potrafiło odnaleźć się w nowej sytuacji. W takich okolicznościach amerykańska baza na Midway pełniła rolę ostatniego szańca obrony, po przerwaniu którego Japonia zapanuje niepodzielnie na Pacyfiku co może przesądzić o losach wojny. Roland Emmerich dzieje bitwy pozwala nam śledzić oczami zwykłych marynarzy, pilotów, a także generałów i polityków, których decyzje miały zdecydować o życiu tysięcy ludzi.
Wiek odbiorcy: 15+
Gatunek: dramat, wojenny
Produkcja: Chiny, USA
Czas trwania: 2:18
Wersja: 2D, napisy

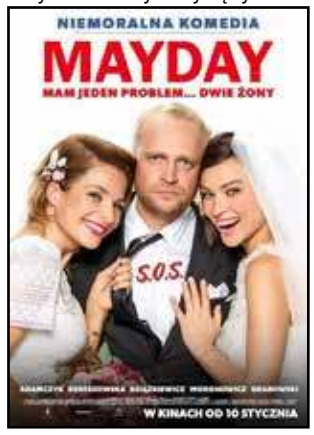


**„Mayday"**
Dwie żony to nie zdrada? Janek (Piotr Adamczyk) prowadzi podwójne życie – jest mężem Basi (Anna Dereszowska), z którą mieszka w Warszawie oraz… Marysi (Weronika Książkiewicz), z którą dzieli piękny dom na obrzeżach stolicy. Żadna z kobiet nie wie nic o istnieniu tej drugiej. Dzięki umiejętnemu lawirowaniu między dwiema żonami wszystko jakoś się układa… do czasu, kiedy pewnego dnia na głowę Janka spadną dodatkowe, pozamałżeńskie kłopoty. Ryzyko, że któraś z jego ukochanych dowie się o podwójnym związku wzrasta dramatycznie, a bohaterowi nie starcza już wymówek, aby ukryć prawdę. Na szczęście z pomocą przychodzi mu znajomy Staszek (Adam Woronowicz). Lawina zdarzeń, pomyłek i zwrotów akcji przerosną ich wielokrotnie… a to dopiero początek. Każde wymyślone na poczekaniu męskie kłamstewko będzie miało kolosalne skutki!
Wiek odbiorcy: 15+
Gatunek: komedia
Produkcja: Polska
Czas trwania: 1:53
Wersja: 2D, PL

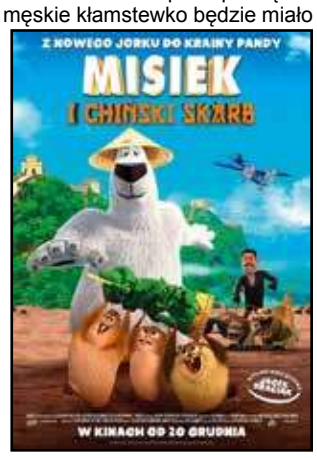


**„Misiek i chiński skarb"**
Po licznych przygodach w Nowym Jorku, ulubiony Misiek całego świata myślał, że może nareszcie odsapnąć. Nic bardziej mylnego – nowa przygoda czai się tuż za rogiem! I to dosłownie, bowiem w lodowych górach rozbija się tajemniczy samolot. Okazuje się, że na jego pokładzie znajduje się naukowiec, który wyruszył w podróż by odnaleźć, wcześniej niż jego niecny konkurent – Dexter, pewien magiczny przedmiot. To starożytna figurka, która jest kluczem do owianego legendą skarbca pełnego złota i drogocennych przedmiotów. Niestety Dexterowi udaje się ukraść statuetkę. Ze zrabowanym skarbem udaje się na Daleki Wschód, aby w dżungli odnaleźć pradawną komnatę, którą można otworzyć tylko raz na sto lat. Na prośbę naukowca, odważny Misiek rusza śladami złoczyńcy. Z pomocą przychodzą mu niezawodne lemingi, które na samą myśl o przygodzie szaleją ze szczęścia. To będzie pościg pełen niezwykłych wyzwań: powietrzne akrobacje na wysokości przyprawiającej o zawroty głowy, slalom motorówką na wartkiej rzece i niezwykle niebezpieczny bieg między wymyślnymi pułapkami w samym środku dżungli. Polarnemu Miśkowi zrobi się naprawdę gorąco!
Wiek odbiorcy: b/o
Gatunek: animacja, komedia, przygodowy
Produkcja: Kanada, USA
Czas trwania: 1:30
Wersja: 2D, dubbing

**„Zenek"**
Historia chłopaka z podlaskiej wsi, który realizuje swoje wielkie marzenie, by śpiewać i bawić tłumy. Dzięki uporowi, ciężkiej pracy i wielu wyrzeczeniom osiągnął niebywały sukces.
Wiek odbiorcy: 15+
Gatunek: biograficzny
Produkcja: Polska
Czas trwania: 1:55
Wersja: 2D, PL

**„Bad Boy"**
Czołowy specjalista od kina sensacyjnego Patryk Vega odkrywa najgłośniejsze patologie w polskich klubach piłkarskich. Powiązania z mafią i gangsterami, ustawianie meczów, groźby, zastraszania i agresja na stadionach – wszystko to w pełnym gwiazd filmie, w którym pierwszoplanowe role grają: Antoni Królikowski, Maciej Stuhr, Andrzej Grabowski, Piotr Stramowski, Małgorzata Kożuchowska, Katarzyna Zawadzka i Zbigniew Zamachowski, wspierani m.in. przez kadrowiczów piłkarskiej reprezentacji Polski – Kamila Grosickiego i Sławomira Peszko. „Bad Boy" to nie tylko inspirowana prawdziwymi wydarzeniami produkcja, która ujawnia najmroczniejszą stronę środowiska piłki nożnej. To również pełna akcji i wyrazistych postaci historia o miłości, zdradzie, pożądaniu i kobietach, które wolą niegrzecznych chłopców.
Kiedy w grę wchodzi kobieta, nawet więzy krwi przestają mieć jakiekolwiek znaczenie. Przekonają się o tym dwaj bracia, których ścieżki życiowe rozeszły się dawno temu. Starszy Piotr (Maciej Stuhr) został policjantem, dla młodszego Pawła (Antoni Królikowski) napady, kradzieże i narkotyki to styl życia i chleb powszedni. Jednak bezkarność mężczyzny, uwikłanego w przynależność do kibicowskiego gangu Twardego (Piotr Stramowski) kończy się, kiedy za sprawą donosu ląduje w więzieniu. Piotr, doświadczony glina, postanawia wyciągnąć brata z celi, w czym wspiera go nowa dziewczyna Ola (Katarzyna Zawadzka), adwokat znajdującą paragrafy na najtrudniejsze przypadki. Spotkanie tej trójki zmienia wszystko i inicjuje serię obfitujących w zwroty akcji wydarzeń. Paweł, wykorzystując nadarzające się okazje, próbuje przejąć kontrolę nad największym klubem piłkarskim w mieście. Nie dostrzega jednak, że od dawna jest na celowniku tajnej sekcji policyjnej, prowadzonej przez Adama (Andrzej Grabowski) i prokurator Annę (Małgorzata Kożuchowska). Tymczasem zauroczona Pawłem Ola, coraz bardziej angażuje się w fascynującą znajomość i związane z nią nielegalne interesy. Wkrótce będzie musiała wybierać między lojalnością wobec Piotra, a rodzącym się uczuciem do jego brata.
Wiek odbiorcy: 15+
Gatunek: sensacyjny
Produkcja: Polska
Czas trwania: 2:15
Wersja: 2D, PL

**„Historia małżeńska"**
Małżeństwo Charliego (Adam Driver) i Nicole (Scarlett Johansson) trwa już dziesięć lat. Para razem mieszka, pracuje i wychowuje ukochanego syna. On jest reżyserem teatralnym, który zdobył uznanie wystawiając sztuki w Nowym Jorku. Ona, niegdyś gwiazda młodzieżowych filmów pracująca w Los Angeles, obecnie występuje na deskach teatru pod okiem Charliego. Po dziesięciu latach w ich małżeństwie zaczyna coś pękać. Nicole dostaje lukratywną propozycję z Los Angeles, Charlie ma okazję zadebiutować na Broadway'u. Idealna para zaczyna się coraz mocniej od siebie oddalać.
Wiek odbiorcy: 15+
Gatunek: dramat, komedia
Produkcja: USA
Czas trwania: 2:16
Wersja: 2D, napisy
**„Dwóch papieży"**
W 2012 roku kardynał Bergoglio (Jonathan Pryce), głęboko zawiedziony kierunkiem, w którym zmierza Kościół Katolicki prosi papieża Benedykta (Anthony Hopkins), aby pozwolił mu przejść na emeryturę. Zamiast tego nękany wątpliwościami i stojący w obliczu skandalu Benedykt wzywa swojego najsurowszego krytyka i przyszłego następcę do Watykanu, aby wyjawić mu tajemnicę, która wstrząśnie podstawami kościoła. Na tle toczącej się za murami Watykanu walki tradycji z postępem i poczucia winy z przebaczeniem, te dwie skrajnie różniące się postacie będą musiały stawić czoła przeszłości i znaleźć wspólny język. To wszystko, aby zapewnić przetrwanie kościoła i nie stracić zaufania milionów wyznawców.
Wiek odbiorcy: 15+
Gatunek: dramat, religijny
Produkcja: Argentyna, USA, Wielka Brytania, Włochy
Czas trwania: 2:05
Wersja: 2D, napisy

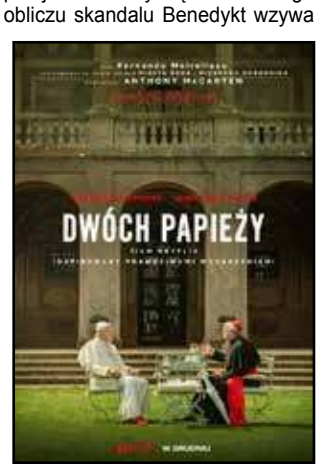


reklama w gazecie, tel./fax: 91 39 70 990, kom. 607 721 607, e-mail: nowytygodniklobeski@wp.pl

eprasa.pl 0259826ea8

# OGŁOSZENIA DROBNE SĄ BEZPŁATNE

**OGŁOSZENIE DROBNE MOŻNA NADAĆ:**
- wysyłając e-mail na adres: **nowytygodniklobeski@wp.pl**
- wysyłając sms z treścią ogłoszenia na numer: **607 721 607** (opłata wg. stawki operatora)

OGŁOSZENIA PRZYJMUJEMY DO KAŻDEJ NIEDZIELI DO GODZ. 20:00 - WYSŁANE PO TYM TERMINIE UKAŻĄ SIĘ W NASTĘPNYM WYDANIU.
REDAKCJA NIE PONOSI ODPOWIEDZIALNOŚCI ZA TREŚĆ OGŁOSZEŃ.

## OFERTY PRACY PUP ŁOBEZ

■Spawacz elektryczny i gazowy. Kierownik działu produkcji metalowej. Tel. 91 39 740 41
■Magazynier/kierowca. Tel. 885 705 013
■Wychowawca w OSiW w Łobzie. Tel. 91 37 730 99
■Murarz. Stolarz. Tel. 91 37 730 99
■Mechanik samochodowy. Tel. 505 210 320
■Przedstawiciel handlowy. Tel. 625 961 190, e-mail: biuro@4grants.pl
■Psycholog. Tel. 91 57 326 19, 505 686 338, e-mail: wtz.labun@wp.pl
■Pracownik pomocniczy obsługi hotelowej. Tel. 691 125 617
■Komenda Powiatowa Policji w Łobzie. Starszy inspektor ds. BHP
■Pozostali pośrednicy handlowi. Tel. 506 713 057, 15 64 33 752, e-mail:biuro@techekspert.pl
■Pomoc kuchenna. Tel. 882 789 101, e-mail: mariusz.grzesiak@vships.com
■Pozostałe pomoce i sprzątaczki biurowe, hotelowe i podobne. Tel. 882 789 101, e-mail: mariusz.grzesiak@vships.com
■Fizjoterapeuta. Tel. 601 777 311

**Masz problem? Kontakt z redakcją: tel. 91 39 70 990**

## MIESZKANIA

**POŚREDNICTWO KREDYTOWE – specjalność kredyty hipoteczne, pomagamy również w uzyskaniu pożyczek gotówkowych, firmowych, leasing, pozabankowych. GMK FINANCE. Tel. 662 315 470**

**Sprzedam mieszkanie w Naćmierzu, gm. Resko, pow. 55,3 mkw., 2 pokoje, kuchnia, łazienka z WC, korytarz, spiżarka, w bloku 4 rodzinnym, parter, piwnica 13,81 mkw., bud. gosp. 21,07 mkw., piece, do remontu, cena do uzgodnienia. Tel. 509 902 784**

**Sprzedam mieszkanie bezczynszowe, pow. 66,48 mkw., 3 pokoje, 1 piętro, garaż, pom. gosp., działka. Tel. 696 356 255**

■Sprzedam zadbane, bezczynszowe, 3-pokojowe mieszkanie w Zajezierzu, kuchnia, łazienka z wanną, piec. c.o., okna PCV, panele podłogowe. I piętro, powierzchnia 69 mkw. plus budynek gospodarczy i ogródek. Całość za jedyne 75.000 zł. Tel. 601 223 043
■Sprzedam mieszkanie w Resku, 67 mkw., 4 pokoje, łazienka, oddzielne WC, kuchnia, duży balkon, 2 piwnice, bardzo dobry stan, ogrzewanie gazowe, parter, blok 12 rodzinny. Tel. 91 39 510 38, 791 727 649
■**Wynajmę kawalerkę w Szczecinie, w bloku, 34 mkw., cena 1200 zł + media. Tel. 606 174 011**
■Sprzedam mieszkanie w bloku w Radowie Małym, 3 pokoje, kuchnia, łazienka, WC, balkon – 67,9 mkw., cena 145 tys. zł. Tel. 509 565 310

## NIERUCHOMOŚCI

**Sprzedam działkę budowlaną 2200 mkw., Gostyń Łobeski, gmina Płoty. Tel 697 151 503**

■Sprzedam działki budowlane w Radowie Małym. Tel. 606 627 718
■Sprzedam odrolnioną i uzbrojoną działkę w Łobzie, ul. Wojcelska o areale 1296 mkw., cena 75 zł/mkw. Tel. 501 437 274
■Sprzedam działkę budowlaną 860 mkw. w Łobzie, wszystkie media przy działce, warunki zabudowy oraz projekt wydany w 2008 r., pełna dokumentacja, cena 85 tys. zł do negocjacji. Tel. 607 085 148
■Sprzedam ziemię rolną na terenie Węgorzyna, cena do uzgodnienia. Tel. 693 227 154, 721 115 313
■Sprzedam działkę ROD w Łobzie, Dalno I, z altanką. Tel. 505 800 908
■Lokal użytkowy w Radowie Małym o pow. 227 mkw. do wynajęcia na działalność handlowo-usługową. Tel. 91 39 722 80
■Sprzedam odrolnioną i uzbrojoną działkę w Łobzie przy ul. Wojcelskiej o pow. 1296 mkw., cena 75 zł/mkw. Tel. 501 437 274
■Kupię garaż w Łobzie. Tel. 503 957 501
■Garaż do wynajęcia koło Nadleśnictwa. Tel. 694 995 079
■Sprzedam działkę pod zabudowę 20-arową. Wydana decyzja o warunkach zabudowy, przy drodze asfaltowej, obok Reska. Tel. 518 758 896
■Sprzedam halę 400 mkw., Łobez – ul. Pocztowa. Tel. 663 274 355
■Sprzedam garaż wolnostojący, murowany, 33 mkw., kanał, prąd, Łobez – ul. Pocztowa. Tel. 663 274 355
■Kupię działkę budowlaną minimum 0,10 ha lub dom do remontu w Łobzie lub najbliższej okolicy. Tel. 667 907 410
■Garaż do wynajęcia koło Nadleśnictwa od października. Tel. 694 995 079

## USŁUGI

**Usługi transportowe, bus max do 3,5 tony, cały kraj. Tel. 604 960 226**

**Remonty mieszkań, tynki, malowanie, szpachlowanie, zabudowy, regipsy, płytki ceramiczne, panele, hydraulika, elektryka, całe mieszkania pod klucz – terminowo i fachowo. Tel. 668 409 962**

**Usługi transportowe na terenie kraju do 3,5 tony. Tel. 507 155 482**

**Zwrot podatku z pracy, rodzinne, urlopowe Niemcy, Holandia, Austria, Anglia, Belgia, Norwegia. Tel. 71/385 20 18, 601 75 97 97**

## INNE

■Sprzedam kombajn Bizon 40 w całości lub na części oraz piec kaflowy niemiecki, nie rozbierany. Tel. 609 864 234
■Sprzedam kombajn zbożowy, dwa ciągniki Maccormic, kombajn ziemniaczany Anna na części, Mercedes E Klasa, Opel Corsa. Tel. 697 866 475
■Sprzedam zbiorniki 1000 l na deszczówkę, paliwo, szambo, cena 230 zł. Tel. 609 214 584
■Szukam dyskretnej kochanki do 65 lat, stan cywilny i waga bez znaczenia. Zdecydowane proszę o sms. Tel. 731 846 635
■Sprzedam kozy miniaturki, owce, jaja emu. Tel. 606 627 718
■Sprzedam mało używany tapczan, cena 250 zł do uzgodnienia. Tel. 667 028 272
■Skup butelek po piwie. Tel. 507 082 913
■Sprzedam pług 3-skibowy, norweski, stan dobry. Tel. 518 758 896
■Sprzedam kozy miniaturki, owce, jaja emu. Tel. 606 627 718
■Sprzedam telewizor Hyundai 22 cale, stan b. dobry, cena 150 zł. Tel. 691 363 808
■Sprzedam komodę z dwoma szafkami i dwoma półkami w kolorze ciemnego brązu i kawy z mlekiem za 300 zł. Tel. 691 363 808
■Sprzedam zamrażarkę Elektrolux z pięcioma szufladami, stan b. dobry, cena 350 zł. Tel. 691 363 808
■Sprzedam materac przeciwodleżynowy, stan b. dobry, cena 100 zł. Tel. 691 363 808
■Sprzedam rozrzutnik wapna RCV. Tel. 502 079 240
■Sprzedam łubin na poplon, regent 5 ton, groch 8 ton. Tel. 502 079 240
■Sprzedam piec co, używany, 0,4 kW w b. dobrym stanie za 120 zł. Tel. 694 995 079
■Sprzedam pług 3 skibowy, sprężynowy w dobrym stanie. Tel. 501 086 565
■Sprzedam kombajn zbożowy Deutz Fahr M 1610 H z sieczkarnią i hederem 5m. Tel. 501 086 565
■Sprzedam miód z własnej pasieki – wielokwiat, lipa, wrzos, gryka. Łobez. Tel. 669 048 102
■Sprzedam palenisko kowalskie + kowadło. Węgorzyno. Tel. 733 827 729

## PRACA

**Pracuj jako Opiekun/ka Osób Starszych! Oferujemy bezpieczną i legalną pracę oraz kursy niemieckiego od podstaw! Zadzwoń tel. 517 172 396 lub przyjdź do biura przy ul. Wojska Polskiego 6, Stargard i dowiedz się więcej!**

**Zatrudnimy spawacza. Oferujemy dobre warunki płacowe. Tel. 601 581 892** 3

**Ferma Drobiu - Redło zatrudni pracowników fizyczno-gospodarczych. Bardzo dobre warunki płacowe z zamieszkaniem. Tel. 506 428 241, 511 731 352**

■Poszukuję dorywczej pracy: sprzątanie, mycie, robienie zakupów, opieka nad dzieckiem. Łobez. Tel. 507 544 783
■Zatrudnię kucharkę od kwietnia, bardzo dobre zarobki. Tel. 606 627 718
■**Zatrudnię osobę na warsztat do wymiany opon. Tel. 885 555 263**
■**Zatrudnię mechanika oraz pomocnika samochodów ciężarowych. Tel. 885 555 263**
■Zatrudnię pracownika do gospodarstwa rolnego, gwarantuję zatrudnienie. Tel. 606 627 718
■Hotel Świętoborzec w Łobzie zatrudni pracowników na stanowiskach – sprzątaczka/pokojowa, recepcjonista/barman. Tel. 691 125 617 – jolanta.misiak@wp.pl
■Zaopiekuję się dzieckiem w każdym wieku lub osobą starszą. Tel. 788 659 341
■Zatrudnimy sprzedawcę do sklepu ogólnospożywczego w Resku. Tel. 501 751 466
■Zatrudnię kierowcę C+E - Berlin. Zakwaterowanie, umowa i stawki niemieckie, system pracy 2/1 i inne. Tel. 0049 179 3405475 lub sms – oddzwonię

## MOTORYZACJA

**Kupimy samochody do jazdy na części, nowsze i starsze, najlepsze ceny. Tel. 668 148 052**

**Kupię każdy ciągnik rolniczy – stan obojętny. Tel. 694 400 305**

**Kupię każdą koparkę, minikoparkę, ładowarkę, wózek widłowy. Tel. 694 229 446**

■Sprzedam Mercedes 180 B, garażowany, silnik 2.0 diesel, 2009 r., stan bardzo dobry. Tel. 504 531 068
■Sprzedam skuter Beneli 50, stan jak nowy. Tel. 605 564 569
■Sprzedam motorower ZIPP, 50 ccm, 2012 r., stan dobry. Tel. 795 969 900
■Sprzedam BMW E39 model 520 kombi, 2000 r., kolor czarny, silnik 2,0 benzyna, auto z ważnym badaniem technicznym do maja 2020 r. i z ważnym OC, cena 2.900 zł do negocjacji. Tel. 501 341 821
■Sprzedam samochód Citroen Berlingo 2.0 HDI, 90 KM, 2002 r., bogata wersja, ważny przegląd i OC. Tel. 694 995 079
■Sprzedam Opel Zafira A, 2.0 TDI, 7 osobowa, 2003 r., pierwsza rejestracja styczeń 2004, kolor czarna perła. Tel. 697 424 796
■Sprzedam piękną limuzynę Lancie Thesis, 2004 r., diesel, kolor bordo, doinwestowana, w dobrym stanie, nie dużo jeżdżona. Tel. 606 952 015
■Kupię małe autko do 3.500 zł. Tel. 605 085 028
■Sprzedam felgi stalowe wraz z oponami zimowymi do BMWe36, stan b. dobry. Tel. 601 475 670
■Sprzedam Volkswagen Turan Cross, 2007 r., poj. 1,4 TS, 140 KM, benzyna, 6 biegowy, hak, nawigacja, przebieg 177 tys. km., stan b. dobry, pierwsza rejestracja w Polsce w 2018 r. Tel. 887 029 746
■Sprzedam Subaru Legacy Kombi, 4 x 4, srebrny metalik, 2005 r., poj. 2,0, alufelgi, kpl. opon letnich i zimowych, hak, sprawny. Tel. 887 029 746

TARTAK
• więźba strugana • więźba impregnowana
• tarcica: mokra, sucha • łaty, kontrłaty
• deska: podbitkowa, podłogowa, szalunkowa
• krokwie, kantówki • suszenie drewna • transport
POSIADAMY W SPRZEDAŻY:
oleje barwiące, wkręty, gwoździe, złącza ciesielskie
"OLSTAW" STAWNO 25
www.tartakstawno.pl
e-mail: olstaw@wp.pl
tel. 602 101 118, 660 305 285
tel./fax 91 407 31 66

WYNAJEM PRZYCZEP TOWAROWYCH do 750 kg

Łobez, ul. Bema 26, tel. (091) 39 76 740, 0509 772 063

NOWY tygodnik łobeski TO NIE TYLKO GAZETA - - WYKONUJEMY TAKŻE:

✓ ULOTKI
✓ WIZYTÓWKI
✓ BANERY
✓ FOLDERY
✓ GADŻETY REKLAMOWE
✓ STRONY INTERNETOWE
✓ NADRUKI NA FOLIACH - SZYBY, SZYLDY, SAMOCHODY
✓ NAKLEJKI SAMOPRZYLEPNE
✓ EDYCJA TEKSTU
✓ KSERO
✓ KALENDARZE
✓ PLAKATY
✓ ORAZ INNE WYDAWNICTWA

WYDAJEMY: NOWY tygodnik łobeski, DZIENNIK Pomorza, DZIENNIK Powiatu Kamieńskiego, DZIENNIK Stargardzki, DNI GRYFINA, Policki



eprasa.pl 0259826ea8

# ZAKOŃCZONO BUDOWĘ NOWYCH MIEJSC POSTOJOWYCH PRZY UL. ARMII KRAJOWEJ W DOBREJ

**(DOBRA)** Dzięki staraniom Burmistrza Dobrej Krzysztofa Września, w października odbyło się spotkanie z Ewą Stanecką – Wojewódzkim Konserwatorem Zabytków w Szczecinie, dotyczące m.in. planowanej budowy nowych miejsc postojowych przy ul. Armii Krajowej.

Wynikiem tego spotkania było otrzymanie zaleceń konserwatorskich, dzięki którym opracowano dokumentację projektową wykonania nowej nawierzchni miejsc postojowych przy ul. Armii Krajowej pomiędzy budynkami 62 i 63 z kostki betonowej typu „starobruk" oraz płyt ażurowych.

W zakresie zadania konieczne było wykonanie dokumentacji projektowo-kosztorysowej obejmującej swym zakresem m.in.: roboty przygotowawcze i rozbiórkowe, wykonanie warstw konstrukcyjnych pod utwardzenie wjazdu z kostki betonowej typu starobruk oraz miejsc postojowych z płyt ażurowych o wym. 40x60 cm, a także wykonanie pobocza przepuszczalnego z tłucznia kamiennego.

29 listopada minionego roku konserwator zabytków zaakceptował dokumentację projektową i wydał decyzję pozwalającą na prowadzenie robót budowlanych w tej części miasta, wpisanej do rejestru zabytków.

Po dokonaniu zgłoszenia robót budowlanych w dniu 30 grudnia ub.r. do Starostwa Powiatowego w Łobzie, przystąpiono do realizacji tej inwestycji. Prace wykonane zgodnie z zaleceniami konserwatorskimi oraz dokumentacją projektową zostały zakończone i odebrane w dniu 30 stycznia br.

Dzięki temu powstało 14 kolejnych miejsc postojowych w obrębie Rynku Miejskiego, a ich utworzenie polepszyło warunki dla mieszkańców przyległych ulic oraz interesantów Urzędu Miejskiego w Dobrej.

*(info: UM Dobra)*

reklama

SKUP AUT GOTÓWKA OD RĘKI
• stan bez znaczenia • umowa sprzedaży •
DYSPONUJEMY WŁASNYM TRANSPORTEM
tel. 505 771 769

SKUP AUT
najlepsze ceny w regionie
STACJA DEMONTAŻU POJAZDÓW Z/29 ul. Świerczewskiego 36, 73-130 Dobrzany
SPRZEDAŻ UŻYWANYCH CZĘŚCI SAMOCHODOWYCH
tel. 509 695 191
www.megakasacja.pl / MegaKasacja
SKUPUJEMY WSZYSTKIE POJAZDY:
OSOBOWE • BUSY • AUTOBUSY • CIĘŻAROWE • ROLNICZE
TRANSPORT GRATIS
KOMPLETNE, NIEKOMPLETNE, POWYPADKOWE, ROZBITE, ZAGRANICZNE

F.H-U. KOMFORT
Mirosław Misiura
Poleca:
- okna i drzwi z PCV i drewna
- okna dachowe
- okna skandynawskie
- duży wybór drzwi
- rolety materiałowe, moskitiery
- parapety wewnętrzne i zewnętrzne
- bramy garażowe
- żyrandole, lampy
- autoryzowana grupa montażowa Firmy Porta i KMT
ul. Kupiecka 16, 78-500 Drawsko Pomorskie
tel./fax 94 36 361 72
kom. 606 122 987
www.komfortokna.pl
e-mail: komfortokna@wp.pl

E-senior +65
BEZPŁATNE SZKOLENIA
Z PODSTAW OBSŁUGI KOMPUTERA
SZKOLENIE OBEJMUJE
OSOBY PO 65 ROKU ŻYCIA
ZAMIESZKUJĄCE WOJEWÓDZTWO ZACHODNIOPOMORSKIE
ZESTAW SZKOLENIOWY GRATIS!
KAŻDA OSOBA UCZESTNICZĄCA W SZKOLENIU OTRZYMA:
PODRĘCZNIK, PENDRIVE, POWERBANK, NOTATNIK, DŁUGOPIS I TECZKĘ.
PODCZAS ZAJĘĆ ZAPEWNIAMY POCZĘSTUNEK.
Szczegółowy wykaz gmin objętych wsparciem:
Banie, Barlinek, Barwice, Będzino, Białogard, Biały Bór, Biesiekierz, Brojce, Chociwel, Czaplinek,Człopa, Darłowo, Dobra (Szczecińska), Dobra, Dobrzany, Dolice, Drawsko Pomorskie, Dygowo, Dziwnów, Golczewo, Goleniów, Gryfino, Grzmiąca, Ińsko, Karnice, Kobylanka, Kołbaskowo, Kołobrzeg, Kozielice, Lipiany, Łobez, Malechowo, Manowo, Marianowo, Mielno, Mieszkowice, Międzyzdroje, Mirosławiec, Nowogard, Nowogródek Pomorski, Płoty, Postomino, Przelewice, Radowo Małe, Resko, Siemyśl, Stara Dąbrowa, Suchań, Świnoujście, Trzebiatów, Tychowo, Choszczno, Ustronie Morskie, Wierzchowo, Złocieniec.
Fundusze Europejskie Polska Cyfrowa
Rzeczpospolita Polska
fundacja it
Unia Europejska Europejski Fundusz Rozwoju Regionalnego
Kontakt: e-mail: esenior@fundacja.it
tel. kom.: 791 546 179, tel. +48 91 484 44 37

reklama w gazecie, tel./fax: 91 39 70 990, kom. 607 721 607, e-mail: nowytygodniklobeski@wp.pl

eprasa.pl 0259826ea8

RESTAURACJA od 1980 Słowiańska NOVA

DZIEŃ KOBIET

nie tylko dla Pań

7 marca 2020 (sobota)

130 zł od osoby

posiłki na ciepło i zimno, muzyka na żywo

Węgorzyno, ul. Grunwaldzka 26
tel. 502 056 456, 509 474 094

SALON FIRMOWY kratki

KOMINKI SOŁOWIEJ

ul. Boh. Warszawy 103a • NOWOGARD

Oferujemy w sprzedaży:
wkłady kominkowe, piece, kotły i piece na pellet
kominki i piece gazowe, biokominki
zewnętrzne ogrzewacze gazowe

Produkty spełniają kryteria ECOprojektu

Przedłużamy gwarancję do 10 lat

Oferujemy: materiały i akcesoria montażowe, montaż wraz z obudową wkładów kominowych, naprawę kominków, wymianę szyb

Kontakt: e-mail: kominkisolowiej@idsl.pl
Tel. 507 967 205, 91 392 50 00
Zapraszamy od pn-pt. 9-17, sob 9-13

SPRZEDAŻ OPAŁU

SUCHY OPAŁ SKŁADOWANY W HALI!

LEWANDOWSKI
TRANSPORT / OPAŁ / KRUSZYWA

- węgiel ORZECH I, węgiel ORZECH II,
- węgiel KOSTKA GR., węgiel MIAŁ,
- węgiel EKO GROSZEK, węgiel BRUNATNY

SPRZEDAŻ KRUSZYWA
Najniższe ceny! Węgorzyno

tel. 608 026 545
509 269 112

Husqvarna
READY WHEN YOU ARE

HUSQVARNA 560 XP®
Rata:
289,90 zł
Cena promocyjna: ~~3 219 zł~~ 2 899 zł

Promocja ważna do 30.11.2019 r. lub do wyczerpania zapasów.

PROMOCJA

HUSQVARNA 450 II

Rata:
179,90 zł
Cena promocyjna brutto: ~~1 949 zł~~ 1 799 zł

10x0%
RRSO=0%

Promocja ważna do 30.11.2019 r. lub do wyczerpania zapasów.

AUTORYZOWANY DILER I SERWIS – FOREST S.C.: ŁOBEZ, ul. Pocztowa 22c, tel.: 91 397 68 29
NOWOGARD, ul. Rtm. W. Pileckiego 1 (ZA NETTO), tel.: 91 392 68 57, forest@husqvarna.pl



eprasa.pl 0259826ea8

**31 stycznia w Centrum Kultury w Resku na uroczystości wręczenia medali za Długoletnie Pożycie Małżeńskie spotkały się pary małżeńskie, które pół wieku temu powiedziały sobie sakramentalne „tak"**

# 50 LAT RAZEM – ZŁOTE GODY MAŁŻEŃSTW MIESZKAJĄCYCH W GMINIE RESKO

**(RESKO)** Pary z 50-letnim stażem małżeńskim otrzymały wyjątkowe medale. Są to cywilne odznaczenia nadawane przez Prezydenta RP. Mogą je otrzymać osoby, które przeżyły 50 lat w jednym związku małżeńskim.

Jubileuszowa impreza rozpoczęła się mszą św. w intencji jubilatów i ich rodzin. Następnie „złote pary" wraz z rodzinami i przyjaciółmi udały się do Centrum Kultury na drugą część uroczystości. Poprowadziła ją Karolina Hagno – zastępca kierownika Urzędu Stanu Cywilnego. Burmistrz Reska Arkadiusz Czerwiński serdecznie powitał wszystkich zacnych gości, a w szczególności dostojnych Jubilatów. Wyraził ogromny podziw dla par, które pomimo wielu życiowych zakrętów potrafiły przez 50 lat kroczyć przez życie wspólną drogą. Gratulował dotrzymania przysięgi małżeńskiej, wzajemnej miłości i zrozumienia, wielkiej wytrwałości, a także dzieci i wnuków, które są najlepszym dowodem na to, że warto było wytrwać wspólnie przez tyle lat.

Następnie odbyła się bardzo doniosła i przyjemna dla wszystkich chwila. Medale, legitymacje oraz dyplomy wraz z gratulacjami i życzeniami, wręczyli Burmistrz Reska Arkadiusz Czerwiński i Przewodniczący Rady Miejskiej w Resku Jan Czaban. Po wręczeniu medali przyszedł czas na szampana i uroczyście odśpiewane „Sto lat". Podczas spotkania małżonkowie dzielili się wspólnymi wspomnieniami oraz zdradzali własne recepty na tak długie i zgodne trwanie w związku małżeńskim.

„Złote gody" obchodzili Państwo: Alicja i Zdzisław Adamowicz, Anna i Eugeniusz Budak, Teodora i Edward Czerniak, Jadwiga i Stanisław Czerniak, Lidia i Tadeusz Danilczyk, Krystyna i Marian Daśko, Zofia i Józef Domańscy, Teresa i Czesław Kowalewscy, Halina i Jerzy Ledzion, Krystyna i Czesław Leszczyńscy, Irena i Józef Leśniak, Wiesława i Józef Mincewicz, Maria i Ryszard Pękala, Irena i Jan Rakiccy, Danuta i Mieczysław Rembacz, Elżbieta i Mieczysław Wołyniec.

Podczas uroczystości odczytano list Prezydenta RP Andrzeja Dudy:

„Szanowni Jubilaci!

Zgodność Waszego pożycia małżeńskiego, trud pracy i wyrzeczeń dla dobra założonej przed pół wiekiem rodziny doceniony został przez nasze władze państwowe, dowodem czego jest przyznanie Wam przez prezydenta RP Andrzeja Dudę specjalnych odznaczeń „Za długoletnie pożycie małżeńskie".

Jeszcze raz serdecznie gratulujemy Wam przepięknej rocznicy! Cieszymy się, że w tym dniu mogliśmy dzielić z Wami radość z tej wyjątkowej okazji. Miłość, wierność i uczciwość małżeńską ślubowaliście sobie dokładnie 50 lat temu. Zarówno Państwo, jak i Wasze rodziny możecie być dumni z tak ogromnego osiągnięcia. Na przestrzeni wspólnie spędzonych lat daliście najwspanialszy przykład tego, co jest najbardziej wartościowe – prawdziwej miłości, oddania drugiemu człowiekowi, szacunku i cierpliwości…

Życzymy Państwu, aby kolejne wspólne lata były radosne i pozbawione wszelkich trosk. Otoczeni gromadką wnuków, w zdrowiu i szczęściu, przeżywajcie kolejne swoje jubileusze!"

*(info: UM Resko)*

# NAJLEPSI UCZNIOWIE W ZESPOLE SZKÓŁ

**(ŁOBEZ – SZCZECIN)** W czwartek 6 lutego w auli I Liceum Ogólnokształcącego w Szczecinie odbyła się wojewódzka uroczystość wręczenia dyplomów stypendystom Prezesa Rady Ministrów i Ministra Edukacji Narodowej. W wydarzeniu wzięli udział Podsekretarz Stanu w Ministerstwie Edukacji Narodowej Maciej Kopeć oraz Zachodniopomorski Kurator Oświaty Magdalena Zarębska-Kulesza.

Stypendium Prezesa Rady Ministrów otrzymało 188 uczniów, w tym uczennice Zespołu Szkół im. T. Kościuszki w Łobzie – Agnieszka Król z Liceum Ogólnokształcącego i Aleksandra Draczyńska z Technikum Zawodowego, a stypendium Ministra Edukacji Narodowej 20 uczniów i absolwentów.

Po wręczeniu dyplomów mieliśmy okazję wysłuchać mini koncertu muzyki klasycznej oraz zostaliśmy zaproszeni na poczęstunek.

*Agnieszka Król, kl. 2a LO w Zespole Szkół w Łobzie*

eprasa.pl 0259826ea8

# DZIEŃ BABCI I DZIADKA W STAROGARDZIE

**(STAROGARD, GM. RESKO)** 22 stycznia w Szkole Podstawowej im. Ireny Sendlerowej w Starogardzie odbyła się wspaniała uroczystość dla niecodziennych gości – Babci i Dziadka. Obchodzenie Dnia Babci i Dziadka jest tradycją na stałe wpisaną w harmonogram imprez naszej szkoły. Nikt inny nie ma dla dzieci tyle cierpliwości, wyrozumiałości i czasu jak… właśnie dziadkowie. Nasze dzieci o tym wiedzą i dlatego postanowiły po raz kolejny „za serce odpowiedzieć sercem". Na wstępie dyrektor szkoły Ryszarda Czaban przywitała wszystkich gości ciepłymi słowami i złożyła serdecznie życzenia wszystkim Babciom i Dziadkom. W części artystycznej dzieci z Punktu i Oddziału Przedszkolnego oraz uczniowie klasy I-III zaprezentowały zebranym swoje umiejętności wokalne, aktorskie, recytatorskie i taneczne. Wiele śmiechu i radości dał naszym gościom taniec „babć" do piosenki „Babuszki-staruszki" w wykonaniu dziewczynek z Punktu Przedszkolnego. Dziadkowie z dumą patrzyli na swoje wnuczęta, które włożyły wiele wysiłku w to, aby jak najlepiej wyrazić swoją miłość, szacunek oraz podziękowanie za cierpliwość, zrozumienie i opiekę. Na koniec wszystkie dzieci wspólnie zaśpiewały piosenkę pt. „Niech nam żyją wszystkie Babcie i Dziadkowie" oraz „Sto lat", po czym obdarowały własnoręcznie przygotowanymi prezentami. Nasi goście zostali zaproszeni na słodki poczęstunek przygotowany przez rodziców. Atmosfera tej uroczystości była wspaniała, gościom towarzyszyły radość, uśmiech oraz łzy wzruszenia. Zgromadzona publiczność nie żałowała pochwał dla swoich wnuków, nagradzając ich gromkimi brawami. Nauczyciele wraz z dziećmi jeszcze raz serdecznie dziękują Babciom i Dziadkom za wspólnie spędzony czas i życzą wszelkiego dobra, zdrowia, spokoju i miłości. W przygotowaniu tak wielkiej uroczystości pomogli również uczniowie ze starszych klas oraz personel szkoły. Babciu i Dziadku zapraszamy do nas ponownie za rok! *(M.N.)*

# COPERNICUS 2020, CZYLI ŚWIĘTO ŁOBESKIEJ „DWÓJKI"

**(ŁOBEZ)** Liczba – 547! Dokładnie taka rocznica urodzin znanego polskiego astronoma Mikołaja Kopernika przypada w tym roku. Wiedzą o tym bardzo dobrze uczniowie łobeskiej „Dwójki", którzy rokrocznie zimową porą świętują urodziny patrona swojej szkoły. 5 lutego punktualnie o 9:00 cała społeczność uczniowska wyruszyła na ulice Łobza po to, by radością ze swojego święta podzielić się z mieszkańcami. Barwny korowód z kopernikowskim przesłaniem wywoływał uśmiechy wśród przechodniów. W tym roku uroczysty apel zastąpiła twórcza praca w grupach. Każda z klas miała za zadanie przygotować pojazd kosmiczny, a że kreatywności uczniom nie brakuje, pojazdy okazały się małymi dziełami sztuki. Za swoje trudy zostali oni wynagrodzeni dniem wolnym od zajęć i słodkimi pączkami ufundowanymi przez Radę Rodziców, a Burmistrz Łobza Piotr Ćwikła, poprzez ręce Sekretarz Gminy Magdaleny Chmura, obdarował szkołę prezentem urodzinowym w postaci bonu o wartości 400 zł. *(info: UM Łobez)*

# NOWI RADOWSCY URZĘDNICY

**(RADOWO MAŁE)** W ostatnich dniach na radowski BIP-ie pojawiły się informacje, na temat wyłonienia urzędników na wolne stanowiska w Urzędzie Gminy w Radowie Małym. Nowym radowskim urzędnikiem ds. gospodarki odpadami została Ewa Pudełko z Łobza, natomiast za inwestycje, budownictwo i rozwój lokalny będzie odpowiadał Marek Kot z Radowa Małego. *(sc, foto: wikipedia)*

i n f o r m a c j a

reklama w gazecie, tel./fax: 91 39 70 990, kom. 607 721 607, e-mail: nowytygodniklobeski@wp.pl

eprasa.pl 0259826ea8

**Radny Marek Rokosz: – Pracowałem nad niejednym budżetem. Pierwszy raz mam takie zderzenie optymistycznej wizji z faktami, które trochę jednak dały nam do myślenia i stąd też nasze takie, a nie inne działania. One wynikały z kilku rzeczy. Przede wszystkim, po pierwsze, była to wysokość kredytu, który mamy wziąć, a także informacji pani skarbnik, jakie są marże już przy tym kredycie, co daje nam wyraźną sugestię, że właściwie „prawdziwe" instytucje finansowe dają nam sygnał, że może to ostatni kredyt, przy takim stanie finansów**

# WALKA O BUDŻET – CZĘŚĆ CZWARTA – CIĄG DALSZY DYSKUSJI

**(ŁOBEZ)** W poprzedniej części przedstawianej przez nas dyskusji Burmistrz Łobza Piotr Ćwikła zakończył swoją wypowiedź następującymi słowami:

– Ja się nie zgodzę, aby nie powoływać się na efekty. Panie przewodniczący, na to się trzeba powoływać, bo to są realne efekty pracy wszystkich. Jak mam się na to nie powoływać? To, to, że nie miałbym się nie powoływać, to znaczy, że nie pracuję? A pracuję i pracujemy tutaj wszyscy ciężko. Dlaczego mam tego nie pokazywać i nie pokazywać realnych rzeczy, które nigdy by się nie odbyły w tej gminie? Dlaczego mam tego nie robić? Będę to robił z pewną świadomością!

Było oczywiste, że doczeka się riposty ze strony radnych. Wypowiada się radna Joanna Sienkiewicz:

– (…) Przeszłą glorię doceniajmy, cieszmy się z niej, ale rzeczywiście patrzmy w przyszłość, bo faktem jest, że historyczne zaniedbania w gminie itd. sprawiły, że pierwsza kadencja pana burmistrza rzeczywiście odbijała się także na zwykłe ludzkie przymioty, ponieważ pan burmistrz posiada serdeczność, kontakt z ludźmi, umiejętność rozmowy, której nie brak, jeśli chodzi o taką wymianę na ulicy. Niestety, trochę jej zabrakło w takich formalnych relacjach między władzą wykonawczą a władzą ustawodawczą. (…) Jeszcze raz wrócę do wątku Dino. Dino wraca tutaj bardzo często i słusznie jako niewątpliwy sukces pana burmistrza, osób z nim współpracujących, także poprzednich ekip. Fakty są jednak też takie, że na faktyczne podsumowanie tej inwestycji, to czas przyjdzie za parę lat, kiedy rzeczywiście będziemy mogli się przekonać, że rachuby dotyczące wzrostu szczególnie dochodów CIT i PIT – czy one rzeczywiście okażą trafne? Bo równie silnie tutaj prądem krytycznym względem ewentualnych takich pogodnych prognoz jest taka wizją, że owszem – 500 osób znajdzie pracę, ale nie koniecznie będą to osoby z Łobza, niekoniecznie będą to osoby dziś pozostające w Łobzie bez pracy, niekoniecznie w taki mechaniczny sposób przełoży się to na natychmiastowy wzrost naszych dochodów – rozwój miasta tak, ale będzie też cena. Tą ceną będzie eksploatacja dróg naszego miasta, tą ceną będzie 200 tirów, które przejedzie codziennie przez Łobez, przez jego centrum. Także zaczekajmy jeszcze naprawdę z laudacją, zanim nie poznamy wszystkich aspektów tego bardzo złożonego, ambitnego, potrzebnego gminie bez wątpienia, niosącego jednakowo pewne zagrożenia projektu. I w zasadzie o wszystkim można by w ten sposób dyskutować. Każdy projekt, każde przedsięwzięcie ma swoje jasne i ciemne strony. My musimy być uczciwi i niestety wzięliśmy jako rada w pracach nad budżetem przyszłorocznym nieprzyjemną rolę „adwokata diabła", który mówi: „a co będzie, jeśli jednak nie pójdzie?". Jeśli nie będzie tak dobrze, jak byśmy chcieli, jak głęboko wierzymy, że będzie… (…) Był cały rok na dyskusję, na wypracowywanie mniej drastycznych rozwiązań (…) i teraz od pana burmistrza będzie zależało, w jaki sposób zneutralizować wpływ tej pomniejszonej kwoty (chodzi o zmniejszenie wydatków w dziale 750 - Administracja Publiczna, Rozdział 75023 - Urzędy gmin (miast i miast na prawach powiatu) o kwotę 200.000,00 zł – przyp.), o ile ona zostanie przegłosowana podczas tej sesji, na swoich pracowników, a nie przerzucać na nas radnych konsekwencje tego, że takie oszczędności musiały zostać poczynione. Cóż? Myślę, że z mojej strony nie ma sensu tu więcej dodawać...

Głos zabrał Przewodniczący Komisji Terenów Wiejskich Marek Rokosz:

– Muszę się tu podzielić taką myślą przy pracy nad tym budżetem. Pracowałem nad niejednym budżetem. Pierwszy raz mam takie zderzenie optymistycznej wizji z faktami, które trochę jednak dały nam do myślenia i stąd też nasze takie a nie inne działania. One wynikały z kilku rzeczy. Przede wszystkim, po pierwsze, była to wysokość kredytu, który mamy wziąć, a także informacji pani skarbnik, jakie są marże już przy tym kredycie, co daje nam wyraźną sugestię, że właściwie„prawdziwe"instytucje finansowe dają nam sygnał, że może to ostatni kredyt, przy takim stanie finansów. W takiej sytuacji, każdy na chwilę powinien się zastanowić. Drugi powód: mieszkańcy, z którymi rozmawiam, którzy również podzielają ten optymizm i trudno jest mi im wytłumaczyć, że w przyszłym roku nie mamy na co liczyć. Nie mamy co liczyć na lampy, remont drogi, naprawę chodnika, przejęcie dróg, nie mówiąc już o kwestii, która w zasadzie dopiero zaczęła być ważna czyli kanalizacja wsi, sposoby zagospodarowania nieczystości – w jednym miejscu ruszyliśmy, ale w innych tak naprawdę „tykają nam bomby" i nigdy nie wiadomo, kiedy one nam wybuchną. To są rzeczy realne. I w przyszłym roku nie mamy żadnych inwestycji, które przyniosą się na teren wiejski, na przykład. Tu optymizm zderza się z realiami i trzeba powiedzieć: – Proszę państwa, nie macie na co liczyć, bo tych pieniędzy nie ma. Jednocześnie z naszej strony, nasze propozycje dotyczyły takich rzeczy jak Dni Łobza – rozrywka piękna, wspaniała, ale… No właśnie! Czy bawimy się wtedy, kiedy nas stać na to? A w niektórych momentach tutaj tak naprawdę jest sygnał z naszej strony, że być może pewne rzeczy należy przewartościować. Jak było tu powiedziane, pewne owoce inwestycji zbierzemy, ale przed nami jest jeden konkretny rok. (…) Jestem zazwyczaj optymistycznie nastawiony do życia, ale w pewnych sytuacjach trzeba założyć pesymistyczny scenariusz. Coś może nam wyskoczyć i niestety będzie skutkowało tym, że budżet będzie musiał być dodatkowo obciążony dużymi środkami i tu pojawia się pytanie, skąd mielibyśmy je wziąć, jeśli kredyt, który mamy w planie wydaje się być ostatnim, który możemy na czas najbliższy wziąć. Tu jest taki dylemat. (…) Jeszcze niedawno mogliśmy, jeśli chodzi o tereny wiejskie, zastanawiać się, gdzie dać drogę, czy tu, czy tam, teraz zaś nie możemy w ogóle mówić o żadnych drogach. Trzeba to otwarcie powiedzieć, że w przyszłym roku nie ma co liczyć na jakiekolwiek działania. I tutaj też jest zderzenie oczekiwań społeczności, która czekała na lampy, drogi, nie mówiąc już o kanalizacji… Stąd też takie, a nie inne, nasze stanowisko.

A teraz Wiceburmistrz Tomasz Sobolewski:

– Przysłuchuję się tej naszej całej dyskusji. Generalnie miałem się odnieść tylko do Łobeskiego Domu Kultury, natomiast odniosę się jednak do tego, o czym powiedział mój przedmówca. Powiem tak: zgadzam się i nie zgadzam się. Dziwnie to zabrzmi. Zgadzam się z tym, że nie powinniśmy brać kredyt, zwiększać zadłużenie, natomiast nie mogę zgodzić z tym, że jest już całkowicie„czerwona"lampka, bo banki dały nam kredyt z tak wysoką marżą. (…) Jest coś takiego jak scoring, ocena punktowa każdego przedsiębiorcy, w tym przypadku jednostki samorządu terytorialnego. W tym scoringu brane są pod uwagę przychody, brane są pod uwagę wydatki, okres kredytowania – oczywiście my jesteśmy w tej sytuacji, a niestety pan burmistrz jest w sytuacji niezręcznej, (…) bo ta czerwona lampka powinna się włączyć już poprzedniej kadencji. Dlaczego? Bo my powinniśmy zdawać sprawę z jednych rzeczy: jeśli chcemy inwestować czyli to co robi pan burmistrz – stadion widać, dziś nikt nie widzi, że jest robiona kanalizacja albo mało sobie zdaje sprawę. Ja się z państwem zgadzam. Z sołtysami. Oni mówią: dlaczego u nas nie ma robionej kanalizacji? A ja na to odpowiadam, chyba to na spotkaniu w ... to było, odpowiedziałem, że nas na to nie stać z kilku powodów. Po pierwsze, zrobienie kanalizacji spowodowałoby podniesienie kosztów związanych z wodą, ze ściekami, czego bardzo nie lubimy, po wtóre, dzisiaj mamy tak naprawdę związane ręce, o czym państwo mówicie. To zadłużenie wynikające z inwestycji jest zadłużeniem granicznym, natomiast ja powiem tak – tak, marża mogłaby być niższa (…) pół punktu procentowego, co przy kwocie czterech milionów mogą państwo sami policzyć odsetki. Natomiast skończyły się nieodwołalnie takie sytuacje, kiedy był dawany kredyt z marżą 0,30 lub 0,20. (…) Czym są te kredyty spowodowane? Głównie inwestycjami! I o tym, drodzy państwo, chyba zapomnieliśmy podczas poprzednich kadencji. Te zapóźnienia spowodowały konieczność kredytowania. (…) My dziś mówimy o zabraniu dotacji 100.000 złotych dla ŁDK. Bardzo proszę o ich pozostawienie. 100.000 złotych to tak naprawdę, to są dwa etaty przez 12 miesięcy. Ja nie wiem, czy ŁDK przy tych źródłach opalania świetlic wiejskich, głównie prądem, będzie w stanie funkcjonować. To się będzie wiązało z całkowitym ograniczeniem związanych z organizacją działalności kulturalnej albo po prostu ze zwolnieniem ludzi. Ja mam świadomość tego, że te koszty powinniśmy w jakiś sposób ograniczać. Tylko akurat nie wiem, czy w tym przypadku, stąd proszę państwa… Dla mnie sytuacja jest „zerojedynkowa", jeśli to jest 100.000 zł – dwa etaty muszę zmniejszyć, muszę tych ludzi zwolnić. Na dzień dzisiejszy, czy to będzie dobre rozwiązanie? Patrząc na pana dyrektora ŁDK, to tylko on chyba będzie to w stanie ocenić. Były też inne rozwiązania, aby to co rząd narzucił, czyli koszty najniższej krajowej ograniczyć. Wiecie państwo, o czym mówię. O ruchach bardzo niepopularnych, ale by to spowodowało, że pewnie nie musielibyśmy mówić o ograniczeniach tej kwoty o 100.000 zł. Te podwyżki po prostu nie byłyby przerzucone na świetlice wiejskie, na domy kultury. Nie powiem głośno, ale państwo radni wiedzą o tej propozycji, na którą tutaj nie zgodziliśmy się, a niestety trzeba podejmować bardzo trudne, czasami niepopularne decyzje. Natomiast nad tą kwotą 100.000 zł naprawdę proszę, abyście się państwo zastanowili, bo ja nie wiem, czy my nie wylejemy dziecka z kąpielą, szukając oszczędności.

Przewodniczący Rady Miejskiej Bogdan Górecki zaapelował w tym momencie do mówców o zwięzłość wypowiedzi. Zobaczymy, jaki odzew będzie miała ta prośba.

Burmistrz Łobza Piotr Ćwikła:

– Każdy z nas wyraża tutaj swoje zdanie. Ja mam prawo bronić budżetu, który przedstawiłem i to robię, argumentując tym, co tu powiedziałem wcześniej. Nie chodzi o stawianie siebie po dwóch stronach barykady, bo tak nie jest, bo tak nie powinno być, tylko rozmawiamy o tym co powinno być i co uważamy, że jest dobre dla naszej gminy i to jest dyskusja. Państwo zdecydujecie już później w głosowaniu, jak to będzie wyglądało.

Mariusz Wijatyk:

– Chcę zwrócić uwagę na trzy rzeczy. Naprawdę istnieją zagrożenia, które nas mogą spotkać w przyszłym roku i o których być może jeszcze nie wiemy – chociażby słynne oprocentowanie kredytów. Wystarczy, że stopa procentowa zostanie podniesiona o pół procenta i wtedy obsługa naszych kredytów idzie w górę. Nie wiadoma jest sytuacja oświaty. W przyszłym roku także płaca minimalna pójdzie do góry, także obciążenia, jeśli chodzi o wydatki bieżące nam radykalnie rosną, a to będzie powodowało to, że wskaźnik być może będzie nie zachowany i wtedy na przestrzeni lat, ten budżet nam się nie zepnie. Także są to realne zagrożenia, dlatego staramy się dmuchać na zimne i bronić tego budżetu, chociaż moim zdaniem to powinien być obowiązek pana burmistrza. Zazwyczaj jest tak, że to radni mają mnóstwo pomysłów i chcą pieniądze wydawać, nie wskazując, skąd je wziąć, a tu jest odwrotnie. Dodam tylko jedno dla porządku formalnego: my tutaj mówimy, nie o zmniejszeniu wydatków w stosunku do roku 2019, tylko o zmniejszenie wzrostu wydatków, bo w każdej pozycji te wydatki wzrosną – mniej lub więcej, ale wzrosną w tym nowym budżecie – także my nie zmniejszamy wydatków w stosunku do tego roku w przyszłym, tylko zmniejszamy wysokość tego wzrostu.

Joanna Janicka-Lont:

– Słońce na górze świeci najlepiej, ale tu rzeczywistość przeczy i mieszkańcy wsi chcą też mieć fajne drogi, nie taplać się w błocie, mieć chodniki, mieć lampy, mieć kosze, mieć kanalizacje, a my musimy powiedzieć, że nie mamy pieniędzy. Gmina to nie tylko miasto, ale też okoliczne miejscowości też chcą mieć lepszy dojazd i na to nie mamy pieniędzy. Musimy dokładnie przyjrzeć się, co będzie najlepsze dla nas i stąd te wnioski formalne.

Przerwa!

reklama w gazecie, tel./fax: 91 39 70 990, kom. 607 721 607, e-mail: nowytygodniklobeski@wp.pl

eprasa.pl 0259826ea8

# PODPISAŁ DZIERŻAWĘ MIMO SPRZECIWU RADY

**(ŁOBEZ)** 6 lutego podczas sesji Rady Miejskiej w Łobzie jej radny Przewodniczący Komisji Budżetowej Mariusz Wijatyk złożył do Burmistrza Łobza Piotra Ćwikły oficjalne zapytanie o następującej treści:

„W związku z tym, że Rada Miejska w Łobzie, na posiedzeniu w dniu 24.10.2019 r. w wyniku głosowania, nie podjęła uchwały o zmianie uchwały NR LIII/349/10 Rady Miejskiej w Łobzie z dnia 27 maja 2010 r. w sprawie wyrażenia zgody na zawarcie w drodze bezprzetargowej umowy dzierżawy części działki gruntu nr. 99 o powierzchni 100 mkw. położonej w obrębie nr 1 miasta Łobez, koło fontanny, z przeznaczeniem na działalność gastronomiczną, pytam – dlaczego pan burmistrz zawarł jednak umowę dzierżawy?

W trakcie dyskusji nad propozycją uchwały rada wyraziła, w sposób jednoznaczny, swoje zastrzeżenia do dalszej rozbudowy obiektu gastronomicznego. Wynik głosowania potwierdził, że rada jest przeciwna dalszej rozbudowie, a mimo to postanowił pan zawrzeć umowę, wbrew woli rady.

Na jaki okres zawarł Pan umowę dzierżawy?

Za 3 lata rada będzie musiała ponownie rozpatrzyć kontynuację dzierżawy powyższego terenu. W przypadku gdy rada podtrzyma swoją decyzję i nie wyrazi zgody na kontynuację dzierżawy, dzierżawca będzie zmuszony do zwrotu terenu, a co za tym idzie, rozebrania dokonanej inwestycji. Z całą pewnością może to skutkować rozgoryczeniem inwestora, awanturą i przerzucaniem odpowiedzialności na radę. Pytanie brzmi – dlaczego zawierając umowę świadomie stworzył pan podstawy do prawdopodobnego, przyszłego konfliktu?"

***

*Tutaj czytelnikom należy się wyjaśnienie. Burmistrz podpisując umowę dzierżawy nie złamał prawa, które pozwala mu na maksymalnie 3-letnią dzierżawę. Nie mniej jednak niesmak pozostaje - z jednej strony rada wyraźnie mówi „Nie" dzierżawie, a z drugiej burmistrz i tak podpisuje dzierżawę. Czas pokaże jakie będą tego konsekwencje.*

# Z BABCIĄ I DZIADKIEM JEST NAJLEPIEJ NA ŚWIECIE!

**(ŁOBEZ)** Daty 21 i 22 stycznia są dla każdego z nas szczególne – dniem pamięci o osobach, które były i są nam bliskie i nie ważne, ile mamy lat. Babcia i dziadek, to oni pozwalali ci na coś, czego zabraniali nam rodzice, to oni uczyli cię pierwszych ważnych umiejętności – zjedzenia 50 babcinych pierogów i zagryzienia ich serniczkiem. To właśnie dlatego na korytarzach i w salach Przedszkola Miejskiego im. Krasnala Hałabały w Łobzie już od 21 stycznia było tak tłoczno. Jednak obchodzenie tych świąt nie skończyło się szybko i bez echa. Zarząd główny placówki i nauczycielki poszczególnych oddziałów dokładnie rozplanowany całe obchody. Trwały one aż do 7 lutego! Wszystko to, aby zapewnić naszym babciom i dziadkom jak największy komfort świętowania. W dziecięcych grupach pojawiły się różne oprawy artystyczne – jedni przywoływali dawne czasy, zaś inne przedszkolaki wybierały klimaty disco. Niektóre starszaki zachwycały występami teatralnymi. Na końcu pojawiło się dużo wzruszeń i miłości, która była widoczna w życzeniach, podczas uścisków hałabałków z ich dziadkami oraz w czasie wspólnych zabaw.

*Kamila Bieniasz*

# KONCERT UCZNIÓW PRYWATNEJ SZKOŁY D. G. STEFANOWSKICH

**(ŁOBEZ)** 1 lutego w Łobeskim Domu Kultury odbył się już 51. Koncert Uczniów Prywatnej Szkoły Gry w Łobzie Doroty i Grzegorza Stefanowskich. Koncert ten był podsumowaniem pierwszego semestru roku szkolnego 2019/2020. Na początku przywitaliśmy konferansjerów – Alicję Banaś i Tolę Piec, które to z kolei wywoływały na scenę wykonawców. A wystąpili: Paulina Karpińska zaśpiewa piosenkę pt. „Zakryj" z repertuaru Sarsy, Hubert Czesnowski – „Morskie opowieści", Piotr Krupa – „Mam chusteczkę", Hanna Rzepkowska – „Pije Kuba", Julia Poznańska – „W kosmosie", Mikołaj Bajwoł – „Przybyli ułani", Hubert Bogucki – „Eine kleine Nachtmusik" W. A. Mozarta, Liliana Grabska – „Czarodziej" Davida Bruce'a, Sebastian Szych – solo perkusyjne, Nikodem Szwaciński – „Oda do radości" L. v. Beethovena, Nikola Firkowska – „Na spacerze" Davida Bruce'a, Kinga Bieńkowska – „Oj, żeglujże, żeglarzu", Anna Krupa – „Piosenka o wesołym kotku", Natalia Kubacka – „W Tatrach" Davida Bruce'a, Maja Białas – „Ogrodu serce" z rep. zesp. Daab, Kornel Czura – „Pociąg" Davida Bruce'a, Aleksander Bot – „Clementine", Jakub Bas – solo perkusyjne, Michalina Rytlewska – Ćwiczenie 42 A. M. Klechniowskiej, Wiktor Jarema – „Piechota", Lena Śliwa – „Plaisir d'amour" Giovanni Martini, Mateusz Niedziela – „Walczyk" A. M. Klechniowskiej, Tamara Mańkowska – „Małomiasteczkowy" z rep. Dawida Podsiadło, Maciej Szatan – solo perkusyjne, Noemi Szutkowska – „Smutna opowieść" A. M. Klechniowskiej, Jula Szatan – „Little Czardasz" – Marka Nevina, Magdalena Pieślak – „Ostatni" – z rep. Edyty Bartosiewicz, Lena Kosmala – „The never ending story" z rep. Limahla, Antoni Krenca – solo perkusyjne pt. „Tricki z Afryki", Maja Kolej „Walc" – Samuela Majkapara, Alicja Kopczyńska „Sonatina C-dur, część 1. Andante – Johanna Wanhall'a, Mateusz Macedoński – „Brzmienie ciszy" duetu Simon Garfunkel, Maria Ościłowska – „Love story" Francisa Lai, Łukasz Błażczak – solo perkusyjne, Alicja Banaś – „Wejście gladiatorów", Dominika Siwińska zaśpiewała „Ocalić od zapomnienia" z rep. Marka Grechuty, Tola Piec – „Ballada dla Adeliny" Paula de Senneville, Karol Olszewski – „Zacznij od Bacha" z rep. Zbigniewa Wodeckiego, Hubert Żurawek w duecie z Hanną Sędecką wykonali piosenkę – „Cut my lip" z rep. Twenty One Pilots, Norman Wróblewski – „Nieznany świat" kompozycja własna, Anna Mazur – „Dla Elizy" cz. 1 Ludwika van Beethovena, Zuzanna Szymanek – „Czas honoru" Bartosza Chajdeckiego, Karina Malinowska – „Lalka" Andrzeja Kurylewicza, Maciej Moroz – solo perkusyjne, Alina Zwolińska – „Truce" z rep. Twenty One Pilots, Alicja Kowalec – „Crazy in Love" z rep. Beyonce, Hanna Sędecka – „Canon" Johanna Pachelbela, Julia Wierudzka – „Polonez a moll Pożegnanie Ojczyzny" Michała Kleofasa Ogińskiego.

Uczniów do koncertu przygotowali Dorota i Grzegorz Stefanowscy, którzy serdecznie dziękują rodzicom uczniów za wszelkie wsparcie i pomoc przy organizacji koncertu i noszeniu sprzętu muzycznego, a w szczególności Agnieszce i Rafałowi Olszewskim za pomoc w transporcie sprzętu muzycznego, Dorocie Skolmowskiej i Alicji Polichońskiej za udostępnienie i przygotowanie sali Klubu Seniora, dyrekcji i pracownikom Łobeskiego Domu kultury za pomoc w organizacji koncertu, redakcji „Nowego Tygodnika Łobeskiego" za wsparcie medialne, a wszystkim słuchaczom za przybycie i życzliwe przyjęcie młodych wykonawców. Następny koncert uczniów już w czerwcu.

reklama w gazecie, tel./fax: 91 39 70 990, kom. 607 721 607, e-mail: nowytygodniklobeski@wp.pl

eprasa.pl 0259826ea8

# GOLCZEWO LIDEREM PO XVI KOLEJCE ŁALPS

**(ŁOBEZ)** Za nami 28 spotkań Łobeskiej Amatorskiej Ligi Piłki Siatkowej. W dniach 22 – 29 lutego w Hali Sportowo-Widowiskowej w Łobzie rozegrano kolejne trzy spotkania Łobeskiej Amatorskiej Ligi Piłki Siatkowej. Do bardzo ciekawego spotkania doszło w XII kolejce, gdzie Tychowo grało z Radowem Małym. Po zaciętym I secie, który zakończył się 30:28 wygrali zawodnicy drużyny Tychowa. II set to praktycznie walka punkt za punkt do końca seta, jednak to Tychowo w końcówce seta bardzo dobrze grało w obronie i siatkarze wywalczyli seta 25:21. W kolejnych setach to już zawodnicy z Tychowa bardzo dobrze grali w ataku i bloku, co pozwoliło im na zwycięstwo w III secie 25:17 i cały mecz 3:0.

W kolejnym meczu Golczewo pokonało Radowo Małe 3:0 w setach 25:17, 25:13, 26:24. W trzecim meczu Przyjaciele Łobez zmierzyli się z Czerwonymi Wilkami. Mecz wygrali zawodnicy Przyjaciół 3:0 w setach 25:20, 25:18, 25:17. W tych dniach mecze sędziowali Arkadiusz Siwiński i Grzegorz Pawlak. Zawodnicy wszystkich drużyn serdecznie dziękują kibicom za wspaniałą atmosferę na hali w Łobzie. Warto podkreślić, że w trzech meczach nie doszło do żadnych groźnych kontuzji. Pomysłodawcą oraz organizatorem rozgrywek jest Arkadiusz Siwiński. – Dziękujemy pracownikom Hali Widowiskowo-Sportowej za profesjonalne przygotowane obiektu do każdych rozgrywek ligowych w Łobzie – powiedział nam po meczu Arkadiusz Siwiński. Serdeczne zapraszamy po feriach zimowych w dniu 4 marca (środa, godz.19:30) do hali w Łobzie do kibicowania w XVIII kolejce Łobeskiej Amatorskiej Ligi Piłki Siatkowej, gdzie swoje kolejne mecze rozegrają: LO Łobez - Świdwin, Środa 19.30 - Przyjaciele Łobez. MKS OLIMP Łobez serdecznie dziękuje wszystkich sponsorom, którzy co roku w każdej edycji ŁALPS w Łobzie wspierają nas finansowo: Gmina Łobez, Starostwo Powiatowe w Łobzie, Przedsiębiorstwo Przemysłu Ziemniaczanego „Nowamyl" Łobez, SEC REGION Sp.z.o.o Łobez, Spółdzielnia Mieszkaniowa „Jutrzenka" w Łobzie, Ubezpieczenia „FIRST" Dariusz Rutkowski, Usługi Geodezyjne Grzegorz Janiec.

Uroczyste zakończenie ligi ŁALPS w Łobzie, wręczanie nagród, podziękowań odbędzie się 27 marca (piątek) godz.18.00 w Hali Widowiskowo-Sportowej w Łobzie. W tym dniu zostanie rozegrana ostatnia XX kolejka ŁALPS, w której zagrają: LO Łobez - Czerwone Wilki, Tychowo - Przyjaciele Łobez, Środa 19.30 - Świdwin. Serdecznie zapraszamy.

Pozostałe wyniki meczów ŁALPS: Radowo Małe - LO Łobez 1:3, Środa 19.30 - Golczewo 0:3, Świdwin - Przyjaciele Łobez 2:3, Czerwone Wilki- Tychowo 0:3, Nadleśnictwo - Radowo Małe 0:3, Środa 19.30-Tychowo 0:3, LO Łobez - Przyjaciele Łobez 3:2, Golczewo - Świdwin 3:0, Golczewo - Tychowo 3:0, Środa 19.30 - Radowo Małe 0:3, LO Łobez - Golczewo 0:3, Przyjaciele Łobez - Nadleśnictwo 3:0, Tychowo - Radowo Małe 3:0, Przyjaciele Łobez - Czerwone Wilki 3:0, Golczewo - Radowo Małe 3:0, LO Łobez - Nadleśnictwo 3:0.

Tabela po XVI kolejce:

| | | |
|---|---|---|
| 1. | Golczewo | 21 |
| 2. | Tychowo | 17 |
| 3. | Przyjaciele Łobez | 12 |
| 4. | LO Łobez | 12 |
| 5. | Radowo Małe | 8 |
| 6. | Nadleśnictwo Łobez | 6 |
| 7. | Świdwin | 6 |
| 8. | Środa 19.30 | 3 |
| 9. | Czerwone Wilki | 0 |

# SPARRINGI! SPARRINGI!

**(POWIAT)** W marcu ruszają rozgrywki piłkarskie. Jest to więc czas na sprawdzenie drużyn podczas meczów sparringowych. 1 lutego Światowid 63 zmierzył się na sztucznej murawie przy ulicy Siewnej z Piastem Chociwel. Mecz był zacięty, o czym świadczyły liczne, odgwizdane przez sędziego zawodów faule oraz kontuzje. Ostatecznie wygrali łobescy piłkarze 2:1, zaś bramki strzelili Dominik Liptak oraz Sebastian Rajca. Tydzień później, 8 lutego, na tym samym obiekcie Sparta Węgorzyno wygrała z Mewą Resko 3:1. Już przy sztucznym świetle natomiast spotkali się Światowid 63 Łobez z Radowią Radowo Małe. Mecz do 70 minuty był pod dyktando Łobezian, którzy prowadzili 2:0. Jednak, jak mówili kibice, wtedy część piłkarzy zaczęła się spieszyć na odbywającą się tego dnia „studniówkę". W efekcie, przy dwóch rzutach karnych, mecz wygrali piłkarze z Radowa Małego w stosunku 3:2. W przyszłym tygodniu czekają nas kolejne sparingi.

# DYREKTOR ŁDK WYGRYWA

**(ŁOBEZ)** W ostatnich tygodniach czytelnicy Głosu Szczecińskiego mieli okazję wybierać Osobowość Roku w kilku kategoriach. Jedną z nich była „Kultura". Tutaj w szranki na szczeblu powiatowym stanęło 7 osób: promotor kultury Jaro Reski, reska artystka malarka Joanna Siemieńczuk, reska nauczycielka Joanna Murat, łobeska nauczycielka i działaczka Bożena Kornilik, Dyrektor Centrum Kultury w Resku Jolanta Furman, Dyrektor Miejskiej Biblioteki Publicznej w Łobzie Lucyna Błażejewska oraz Dyrektor Łobeskiego Domu Kultury Dariusz Ledzion. Do ostatniej chwili nie było wiadomo, kto zostanie zwycięzcą, gdyż toczyła się „zażarta walka" pomiędzy Lucyną Błażejewską i Dariuszem Ledzionem. Ostatecznie „na ostatniej prostej" wygrał dyrektor ŁDK. D. Ledzion otrzymał 730 głosów, druga zaś L. Błażejewska 647 głosy. Na trzecim miejscu z 264 głosami uplasowała się Jolanta Furman.

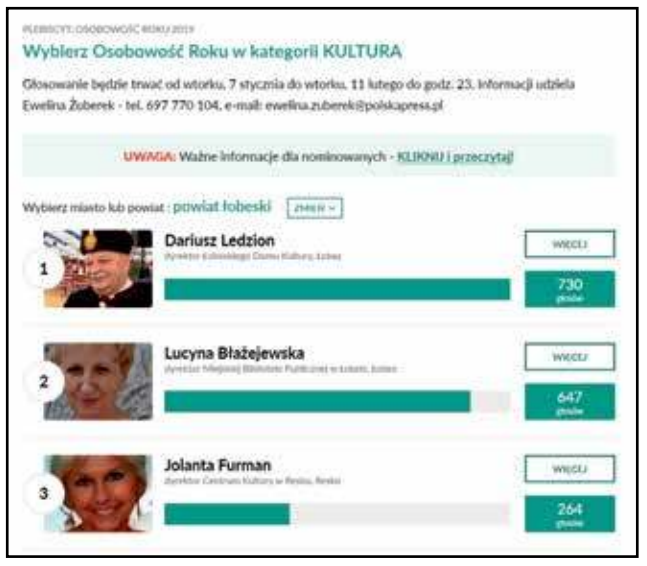


- Cieszę się bardzo, że praca i moje zaangażowanie zostały docenione – mówił w rozmowie z nami D. Ledzion. – Serdecznie dziękuję wszystkim, którzy na mnie głosowali nie tylko z Łobza, ale także moim przyjaciele z całej Europy. Z muzycznym pozdrowieniem.

Na uwagę zasługuje wynik D. Ledziona, który jako mieszkaniec naszego powiatu otrzymał największą ilość głosów we wszystkich 4 kategoriach.

**Policzą głosy, zarobią na wyborach uzupełniających...**

# ZNAMY SKŁADY KOMISJI DO WYBORÓW UZUPEŁNIAJĄCYCH

**(GM. ŁOBEZ)** 13 lutego Komisarz Wyborczy w Szczecinie wydał postanowienie w sprawie powołania obwodowych komisji wyborczych w gminie Łobez. Zatem Obwodowa Komisja Wyborcza nr 10 będzie pracować w następującym składzie: Anna Zofia Kapłan (zgłoszona przez KWW POROZUMIENIE), Marta Lisik (KWW KRYSTYNY BOGUCKIEJ), Monika Beata Majsakowska (zgłoszona przez KWW POROZUMIENIE), Ewa Małgorzata Matysiak (zgłoszona przez KWW PRZYJAZNA GMINA), Aleksandra Romej (KWW KRYSTYNY BOGUCKIEJ), Stanisław Tarnicki (zgłoszona przez KWW PRZYJAZNA GMINA), Beata Maria Tyrańska (KWW KRYSTYNY BOGUCKIEJ).

foto: internet - inscenizowane

# (NIE)ZWYKŁE SPOTKANIE W KLUBIE SENIORA KA-60

**(RESKO)** 27 stycznia Starosta Łobeski Renata Kulik uczestniczyła w spotkaniu Klubu Kobiet Aktywnych „Ka-60" w Resku. Podczas spotkania rozmawiano o bieżących sprawach i problemach. Starosta Łobeski opowiedziała o „(nie)zwykłym" dniu pracy niezwykłym, ponieważ podejmowane są nowe inicjatywy i decyzje wpływające na rozwój powiatu, a zwykły ponieważ takie sytuacje dzieją się niemal codziennie, a wszystko z myślą o regionie i jego mieszkańcach. Mamy nadzieję, że te sympatyczne spotkanie przybliżyło charakter wykonywanej funkcji przez Renatę Kulik Starostę Łobeskiego. *(info: starostwo)*

reklama w gazecie, tel./fax: 91 39 70 990, kom. 607 721 607, e-mail: nowytygodniklobeski@wp.pl

eprasa.pl 0259826ea8

## „Nowy Tygodnik Łobeski” poleca:

# CIASTECZKA „GĘSIE ŁAPKI”

**SKŁADNIKI:**

***Na ciasto:***

2 szklanki mąki tortowej
20 dag masła lub margaryny
2 żółtka
20 dag białego sera półtłustego
1 cukier waniliowy
2 łyżki soku z pomarańczy

***Dodatkowo:***

mąka do podsypania stolnicy
około pół szklanki cukru

**WYKONANIE:**

Do miski wsypujemy mąką i cukier waniliowy, wkruszamy ser, ser można zmielić. Następnie dodajemy żółtka, sok z pomarańczy i masło lub margarynę. Zagniatamy ciasto. Ciasto wałkujemy na stolnicy, lekko posypanej mąką, ale tak tylko odrobinę, bo do ciasta będzie musiał przykleić się cukier. Wałkujemy bardzo cieniutko, następnie wykrawamy o dowolnej średnicy krążki, u mnie średnica 9 cm. Każdy krążek obtaczamy z dwóch stron w cukrze, lekko dociskamy cukier, następnie krążek składamy na pół i jeszcze raz na pół. Lekko dociskamy takie złożone. Tak wykonane układamy na blaszkach wyłożonych papierem do pieczenia i pieczemy do ładnego zrumienienia się przez około 25 minut w temperaturze 180 stopni Celsjusza. Upieczone studzimy i podajemy. ***SMACZNEGO!!!***

foto: internet - inscenizowane

# KRZYŻÓWKA Z NAGRODĄ NR 7

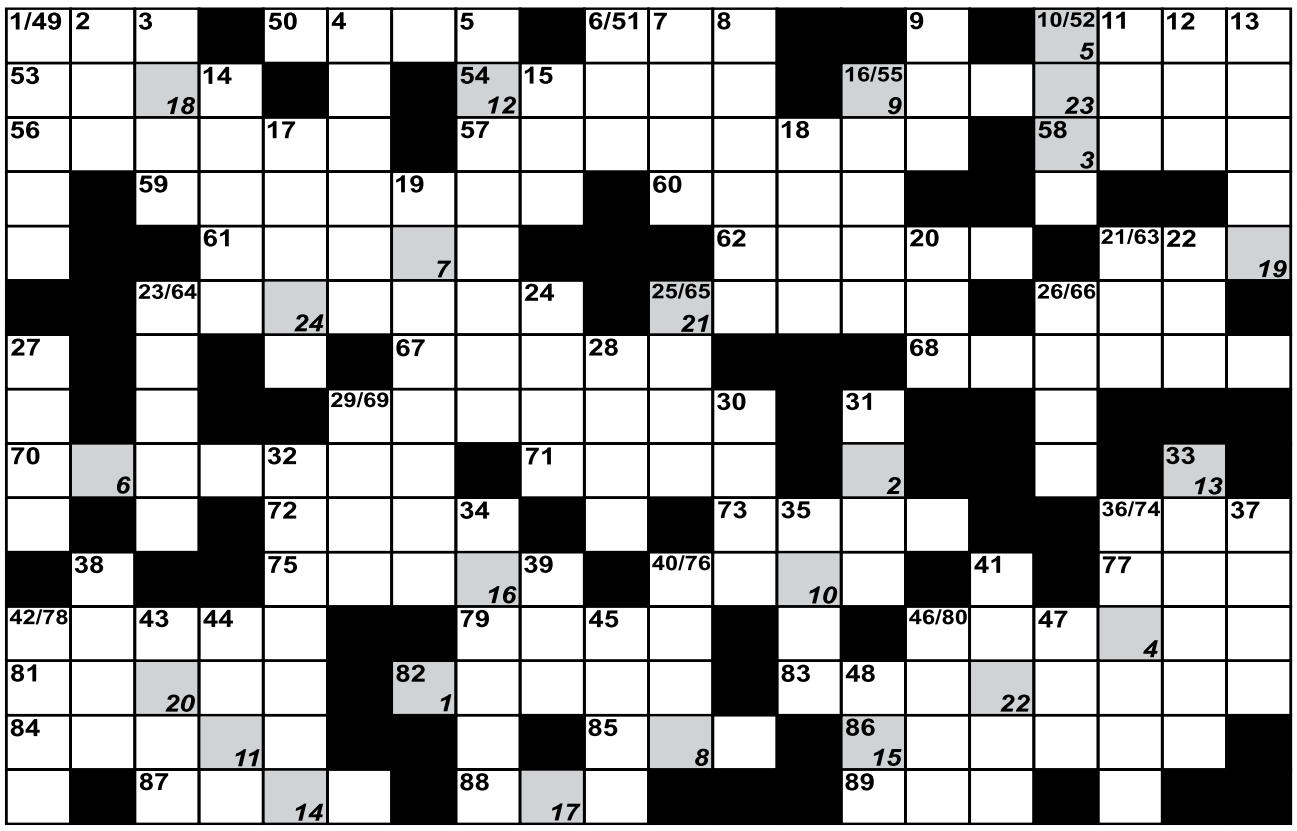

| 1 | 2 | 3 | 4 | 5 | 6 | 7 | 8 | 9 | 10 | 11 | 12 | 13 | 14 | 15 | 16 | 17 | 18 | 19 | 20 | 21 | 22 | 23 | 24 |
|---|---|---|---|---|---|---|---|---|---|---|---|---|---|---|---|---|---|---|---|---|---|---|---|
| | | | | | | | | | | | | | | | | | | | | | | | |

**Pionowo:**

1. gatunek sera; 2. kwasy w komórce; 3. New ...; 4. trzódka; 5. kogoś na jakiś urząd; 6. barwna papuga; 7. zakratowane w celach; 8. sok kwiatów; 9. biblijna bohaterka; 10. jezioro w Afryce; 11. dopływ Dunaju; 12. e pół tonu wyżej; 13. krótka scenka rewiowa; 14. choroba przenoszona przez tsetse; 15. Aleksandra dla mamy; 16. Ateneum w Warszawie; 17. Harold, komik filmowy; 18. jaja ryb; 19. Albert, twórca teorii względności; 20. jeden z sędziów w Hadesie; 21. XVIII-wieczna moneta; 22. komin wulkaniczny; 23. Carl, chemik noblista; 24. sumeryjski książę-kapłan; 25. dźwięk „A” obniżony o dwa półtony; 26. miasto na Uralu; 27. Jan Sebastian; 28. z niego etanol; 29. rzeka w Wlk. Brytanii, dopływ Ouse; 30. numer ciężarowy włókna; 31. syn córki lub syna; 32. odwrotność pozytywu; 33. siostra i żona Okeanosa; 34. greckie Furie; 35. stan w USA; 36. rzymska nimfa, utożsamiana z Kirke; 37. liściaste z bukami; 38. sługa w cerkwi; 39. wiek, era; 40. luba, ukochana; 41. hak w podkowie; 42. dawniej zgon; 43. „Iliada” lub „Odyseja”; 44. eksplodująca gwiazda; 45. Olsen i koledzy; 46. miara bezwładności; 47. słynny niemiecki fizyk; 48. udaje rumieniec na twarzy.

**Poziomo:**

49. „... uliczne”, film Krzysztofa Krauzego; 50. osuwisko; 51. syn Posejdona; 52. belka; 53. z Ingodą tworzy Szyłkę; 54. australijski półwysep; 55. Kaban; 56. miasto w płd. Algerii; 57. formularz; 58. wieczne pretensje; 59. zagłębie w szczytowej części wulkanu; 60. wyspa w Aleutach; 61. marka telewizorów; 62. miasteczko pionierów na Krymie; 63. z Kofi Annanem na czele; 64. miasto w stanie New Jersey; 65. australijska papuga; 66. duński grosz; 67. miasto w Portugalii; 68. niejedna w książce; 69. dawne zaświadczenie; 70. akt woli; 71. miasto włoskie; 72. jezioro w USA i Kanadzie; 73. tkanina ażurowa; 74. Gibson, aktor („Mad Max”); 75. maniera właściwa danemu artyście; 76. zapada przed nocą; 77. czyści bez zadrapań; 78. miasto w Toskanii; 79. miś z kreskówek; 80. Nowozelandczyk; 81. osłona silnika; 82. rocznik, kronika; 83. orzeszki ziemne; 84. łańcuchy, kajdany; 85. ... King Cole; 86. 1/8 całej nuty; 87. pierwsza warszawianka lub prawy dopływ Dunaju; 88. jednostka pracy; 89. wyrzuty sumienia, skrucha.

**Krzyżówki nr 5 – „SERCE ZAWSZE WYSTRYCHNIE ROZUM NA DUDKA”.**

Prawidłowe rozwiązania nadesłali: Bogusław Galczak, Krystyna Przybyłek, Lidia Michno, Bolesław Korżak, Rozalia Bober, Kamila Grezel, Rafał Zielonka, Ryszard Gardziński (Łobez), Mariola Hyża (Świdwin).

**Nagrodę – miesięczną prenumeratę „Nowego Tygodnika Łobeskiego” wygrała pan Bolesław Korżak z Łobza. Nagroda do odbioru w redakcji.**

***Gratulacje! – „nowy tygodnik łobeski” – PISZEMY DLA WAS!***

***

**KRZYŻÓWKA NA SMS!!!**

Rozwiązania należy nadsyłać sms’em do każdego następnego czwartku od publikacji do godz. 15:00 wg następującego schematu: Rozwiązanie krzyżówki nr (numer krzyżówki): (treść hasła). Nadawca: (imię, nazwisko, adres wraz z kodem pocztowym). Sms’y należy wysyłać pod numer: 607 721 607. Opłata za wysłanie sms-a wg. taryfy operatora.

**PODPOWIEDŹ: BAYONNE, HACEL, INN, LLOYD, ONON, UARGLA.**

# INFORMATOR POWIATOWY

| | |
|---|---|
| **TELEFONY ALARMOWE** | |
| Policja | 997, 112, 91 5615 511 – dyż. |
| Straż miejska | 91 397 61 58 |
| Pogotowie ratunkowe | 999 |
| Straż pożarna | 998 |
| Pogotowie gazowe | 992 |
| Pogotowie energetyczne | 991 |
| Pogotowie energetyczne - Łobez | 91 39 744 88 |
| Pogotowie energetyczne - Gryfice | 91 38 478 12 |
| Pogotowie ciepłowni | 993, 91 397 33 97 |
| Pogotowie wodno-kanalizacyjne (PWiK) | 994, 91 397 47 85 |
| Powiatowa Stacja Sanitarno-Epidemiologiczna | 91 397 45 42 |
| Powiatowy Inspektorat Weterynarii | 91 39 74 743 |
| Powiatowy Inspektor Nadzoru Budowlanego | 91 39 761 28 |
| **SŁUŻBA ZDROWIA** | |
| **Szpitale:** | |
| Drawsko Pomorskie | 94 363 03 41 |
| Gryfice | 91 384 20 61 |
| Resko | 91 395 13 00 |
| **Przychodnie:** | |
| Łobez, ZOZ „Medyk”, ul. Orzeszkowej | 91 397 64 00 |
| Łobez, NZOZ „Medicor”, ul. Kwiatowa | 91 397 38 95 |
| Łobez, NZOZ „Przychodnia Rodzinna”, ul. Niepodległości | 91 397 55 60 |
| Łobez, SPZZOZ Przychodnia Rejonowa, ul. Sikorskiego | 91 573 25 12 |
| Dobra, ul. Mieszczańska | 91 391 47 00 |
| Radowo M., NZOZ „Ośrodek Zdrowia” | 91 397 22 20 |
| Resko, NZOZ „Intermed”, ul. Jedn. Narodowej | 91 852 42 92 |
| Resko, NZOZ Ośrodek Zdrowia, ul. Boh. Monte Cassino | 91 395 13 32 |
| Węgorzyno, NZOZ Przychodnia Lekarska, ul. Runowska | 91 397 15 45 |
| **Opieka nocna i świąteczna:** | |
| Łobez, Sikorskiego 6 (“Stara przychodnia”) | 91 573 25 12 |
| **Opieka stomatologiczna:** | |
| Łobez, NFZ, B. Danowska-Krawczak, Spokojna 6 | 606 823 373 |
| Łobez, NFZ, B. Stojek, Orzeszkowej 5-5A | 782 714 349 |
| Łobez, NFZ, M. Ostapowicz, Orzeszkowej 5-5A | 603 885 564 |
| Łobez, J. Januszkiewicz, Wybickiego 5 | 91 397 30 20 |
| Łobez, G. Pobłocki, Wybickiego 5 | 91 397 59 99 |
| Łobez, A. Kamińska-Piórek, Pocztowa 16 | 691 952 384 |
| Resko, E. Krzykacz, Kościelna 1 | 91 395 19 04 |
| Węgorzyno, T. Łusiak-Szostakiewicz, Runowska 8 | 91 397 16 92 |
| Węgorzyno, L. Żurek, Grunwaldzka 27/2 | 511 066 456 |
| **Apteki:** | |
| Łobez, Wybickiego 5 | 91 397 56 68 |
| Łobez, Bema 4 | 91 397 60 16 |
| Łobez, Kościelna 5/1A | 91 397 30 31 |
| Łobez, Niepodległości 23B | 691 483 083 |
| Łobez, Niepodległości 14 | 91 578 59 33 |
| Łobez, ul. Moniuszki 1 | 91 30 70 676 |
| Dobra, Mieszczańska 1a | 91 391 41 01 |
| Radowo Małe, 92 | 91 577 79 53 (73) |
| Resko, Rynek 14a | 91 395 11 54 |
| Resko, Wojska Polskiego | 91 395 11 99 |
| Węgorzyno, Runowska 46 | 91 397 14 79 |
| Węgorzyno, Grunwaldzka 4 | 91 397 00 98 |
| Rozkład św. i niedz. dyżurów aptek znajduje się na stronie internetowej Starostwa Powiatowego | |
| Sklep zielarsko-medyczny, Łobez, Niepodległości 62A | 506 265 368 |
| **Przedsiębiorstwa Użyteczności Publicznej:** | |
| PUK Łobez | 91 39 744 65 |
| PWiK Łobez | 91 39 747 85 |
| **OŚWIATA:** | |
| **Łobez** | |
| Łobeski Dom Kultury | 91 397 45 71 |
| Miejska Biblioteka Publiczna (B. Pedagogiczna) | 91 397 44 08 |
| Szkoła Podstawowa Nr 1 | 91 397 43 99 |
| Szkoła Podstawowa Nr 2 | 91 397 43 70 |
| Szkoła Podstawowa Nr 3 | 91 397 47 61 |
| Szkoła Podstawowa w Bełcznie | 91 397 81 05 |
| ZS im. Tadeusza Kościuszki | 91 397 43 49 |
| Przedszkole Miejskie Nr 1 (Hałabała) | 91 397 46 11 |
| Szkoły Prywatne i Niepubliczny Żłobek | 91 397 31 90 |
| **Dobra** | |
| Gimnazjum im. UE | 91 39 14 414 |
| Szkoła Podstawowa w Dobrej | 91 39 14 410 |
| Szkoła Podstawowa w Wojtaszycach | 91 39 10 527 |
| **Radowo Małe** | |
| Zespół Szkół Publicznych | 91 39 72 291, 91 39 72 460 |
| **Resko** | |
| Zespół Szkół w Resku | 91 39 51 698 |
| Szkoła Podstawowa w Resku | 91 39 51 800 |
| - filia w Łosośnicy | 91 39 50 129 |
| Szkoła Podstawowa w Starogardzie | 91 39 50 023 |
| Przedszkole Miejskie | 91 39 51 128 |
| **Węgorzyno** | |
| Gimnazjum im. Orła Białego | 91 39 71 808 |
| Szkoła Podstawowa w Węgorzynie | 91 39 71 418 |
| Szkoła Podstawowa w Runowie Pomorskim | 91 39 71 440 |
| Przedszkole Miejskie im. Króla Lwa | 91 39 71 494 |
| **URZĘDY** | |
| Starostwo Powiatowe w Łobzie | 91 817 14 03 |
| Urząd Miejski w Łobzie | 91 397 40 01/02 |
| Urząd Gminy w Radowie Małym | 91 397 22 22 |
| Urząd Miejski w Resku | 91 395 15 03 |
| Urząd Miejski w Dobrej | 91 391 45 28 |
| Urząd Miejski w Węgorzynie | 91 397 15 63 |

NOWY tygodnik łobeski

**„Nowy Tygodnik Łobeski”** gazeta powiatowa. **REDAKCJA**: 73-150 Łobez, ul. Kościuszki 10, tel./fax (91) 39 70 990. **REDAKTOR NACZELNY:** Adam Hlib **(607 721 607)**. **REDAKCJA:** Zdzisław Kryżyn **(513 220 651)**. **SKŁAD**: Adam Hlib. **WYDAWCA**: DJ Media Sp. z o.o., Łobez **NAKŁAD**: 4.000 egz. **REKLAMA**: Adam Hlib tel. 607 721 607. **DRUK**: DJ Media Sp. z o.o. Łobez. **ODDANO DO DRUKU**: 17.02.2020 r., godz. 11:10.
*Redakcja nie odpowiada za treść reklam i ogłoszeń. Zastrzegamy sobie prawo do adiustacji i skracania tekstów oraz ogłoszeń drobnych.*

**reklama w gazecie, tel./fax: 91 39 70 990, kom. 607 721 607, e-mail: nowytygodniklobeski@wp.pl**

eprasa.pl 0259826ea8

### Rozmawiano o potrzebach naszych seniorów

# RADA SENIORÓW POWIATU ŁOBESKIEGO

**(ŁOBEZ)** 29 stycznia odbyło się posiedzenie Rady Seniorów Powiatu Łobeskiego I Kadencji. A o czym była mowa na spotkaniu? Podsumowanie działań rady za 2019 roku, podejmowanie planów na rozpoczęty 2020 rok i wiele innych ciekawych tematów wartych dyskusji, aby nasza Rada Seniorów działała prężnie i zgodnie z założonymi celami. Na spotkaniu obecni byli Starosta Łobeski Renata Kulik, nie zabrakło także Dyrektora Biura LGD Centrum Inicjatyw Wiejskich w Łobzie Eweliny Turkowskiej-Płowczyk oraz Dyrektora Wydziału Spraw Społecznych i Promocji Mariusza Szpryngacza a także inspektora Anny Zachury.

*(info: starostwo)*

# Nasza szkoła to Szkoła z klasą

Oprócz przedmiotów ogólnokształcących, realizowanych w zakresie podstawowym uczniowie będą mieli rozszerzone treści programowe o następujące przedmioty:
- ratownictwo medyczne, które rozszerza zagadnienia z pierwszej pomocy; zwiększona liczba godzin dydaktycznych, w tym jeden dzień w tygodniu przeznaczono na realizację zagadnień z tego przedmiotu.

W trakcie nauki uczniowie realizować będą program szkolenia podstawowego strażaków ratowników Ochotniczych Straży Pożarnych według programu zatwierdzonego prze Komendanta Głównego Państwowej Straży Pożarnej oraz program pomocy przedmedycznej.
Szkolenie zakończy się egzaminem uprawniającym do bezpośredniego udziału w działaniach ratowniczo - gaśniczych i każdy uczeń będzie miał pełne prawo uczestniczyć w interwencjach podejmowanych prze macierzyste jednostki Ochotniczych Straży Pożarnych.

## Zdobądź uprawnienia

Szkoła umożliwia ponadto zdobywanie dodatkowych uprawnień i certyfikatów:

- młodszego ratownika WOPR,
- ukończenie kursu kwalifikowanej pierwszej pomocy przedmedycznej i otrzymanie tytułu ratownika,
- Świadectwo ukończenia podstawowego szkolenia strażaków ratowników Ochotniczych Straży Pożarnych

Patronat nad kierunkiem kształcenia objęli:
- Państwowa Straż Pożarna w Drawsku Pomorskim
- Szpital Powiatowy im. Matki Teresy z Kalkuty w Drawsku Pomorskim
- Stowarzyszenie Żarek

POSIADAMY INTERNAT !!!

Zespół Szkół Ponadgimnazjalnch
ul. Złocieniecka 25
78-500 Drawsko Pomorskie
e-mail: zsp.drawsko@onet.pl
tel.: (94) 3632642

Nabór 2020/2021

KIERUNEK CIESZĄCY SIĘ DUŻYM ZAINTERESOWANIEM MŁODZIEŻY

KLASA RATOWNICZO - MEDYCZNA

Nowa jakość w edukacji

Zespół Szkół Ponadgimnazjalnch
ul. Złocieniecka 25
78-500 Drawsko Pomorskie
e-mail: zsp.drawsko@onet.pl
tel.: (94) 3632642

Nabór 2020/2021

KIERUNEK CIESZĄCY SIĘ DUŻYM ZAINTERESOWANIEM MŁODZIEŻY

TECHNIK INFORMATYK

POSIADAMY INTERNAT !!!

Nowa jakość w edukacji

reklama w gazecie, tel./fax: 91 39 70 990, kom. 607 721 607, e-mail: nowytygodniklobeski@wp.pl


eprasa.pl 0259826ea8