Nagradzanie osiągnięć szkolnych nie jest czymś szkodliwym – mówi dr Monika Boberska **str. 2**

FOT. SWPS

Marszałkowie Związku Radzieckiego tworzyli zamknięty krąg najwyższych rangą wybrańców. Selekcjonował ich Stalin str. 9-12

POD PARAGRAFEM

Nr. 111 (21074)

GAZETA WSPÓŁCZESNA 75 LAT

Cena 6,50 zł (w tym 8% VAT)

Czwartek 11.06.2026

www.wspolczesna.pl

FOT. WOJCIECH WOJTKIELEWICZ

Andrzej Poczobut jeden z liderów mniejszości polskiej na Białorusi przebywał wczoraj w Białymstoku. Spotkał się z władzami miasta i województwa oraz z mieszkańcami **str. 3**

Jest zwykły kościół, będzie sanktuarium

Milejczyce, gm. Siemiatycze
Martyna Jurkowska

Uroczystość ustanowienia Sanktuarium Najświętszego Serca Pana Jezusa Dobrego Pasterza w Milejczycach odbędzie się w piątek 12 czerwca. To wyjątkowe wydarzenie będzie dniem wspólnej modlitwy, wdzięczności i pielgrzymowania do miejsca, w którym od wielu lat rozwija się kult Najświętszego Serca Pana Jezusa Dobrego Pasterza.

Obraz Najświętszego Serca Jezusa z motywem Dobrego Pasterza znajdujący się w kościele św. Stanisława Biskupa i Męczennika w Milejczycach od lat otoczony jest czcią wiernych. Przybywają tutaj pątnicy nie tylko z diecezji drohiczyńskiej, ale także z najodleglejszych miejsc całej Polski.

– Kiedy zaczęły dziać się pierwsze cuda, informowałem o tym księdza biskupa, a on mi wtedy bardzo mądrze i roztropnie powiedział: zapisuj to, zachowuj w swoim sercu, nie rozgłaszaj. I nawet mimo tego, wciąż przybywało coraz więcej pielgrzymów – mówi proboszcz parafii w Milejczycach ks. Jarosław Rosłon.

Podniesienie kościoła w Milejczycach do rangi diecezjalnego sanktuarium będzie oficjalnym potwierdzeniem szczególnego znaczenia tego miejsca w życiu duchowym diecezji. Piątkowe uroczystości rozpoczną się o godzinie 18. odczytaniem przez biskupa drohiczyńskiego dekretu ustanawiającego Sanktuarium Najświętszego Serca Pana Jezusa Dobrego Pasterza. Następnie wszyscy uczestnicy uroczystości przejdą w procesji na plac celebry przy sanktuarium.

Obraz Najświętszego Serca Pana Jezusa w Milejczycach powstał przed końcem XVII wieku. To prawdopodobnie najstarszy wizerunek Serca Jezusowego w Polsce, być może nawet na całym świecie.

Czytaj więcej na stronie 5

Powiat białostocki wsparł jednostki straży pożarnej

Ponad 315 tys. zł trafi do lokalnych jednostek OSP, a 100 tys. zł otrzyma od powiatu białostockiego Komenda Miejska PSP w Białymstoku. **str. 5**

PODLASKIE CENTRUM EKSPORTERA

Będzie wsparcie z UE. Zyskają większe przedsiębiorstwa z regionu

FOT. KAMIL TIMOSZUK/UMWP

Łączna wartość projektu „Podlaskie Centrum Eksportera" wynosi 31,93 mln zł, z czego 27,14 mln zł pochodzi z funduszy europejskich. Liderem projektu jest Województwo Podlaskie, a partnerami Podlaska Fundacja Rozwoju Regionalnego, Izba Przemysłowo-Handlowa oraz Podlaski Klub Biznesu

Nr ISSN 0137-9488 Nr indeksu 350133

9 770137 948049 24

Milion złotych na zdrowie psychiczne dzieci i młodzieży **str. 3**

REKLAMA 0011537397

eprasa.pl 026000b6bd

Jutro w naszej gazecie
PULS

Wszystko o mundialu, czyli harmonogram Mistrzostw Świata 2026, rozmowy z piłkarzami i typowanie zwycięzcy ● Mroczna strona modelingu

AUTOPROMOCJA 0110987259

Zamów **prenumeratę**
Kurier Poranny
Gazeta Współczesna **85 875 07 30**
bok.prenumerata@polskapress.pl
prenumerata.poranny.pl
prenumerata.wspolczesna.pl

Nagradzanie osiągnięć szkolnych nie jest czymś szkodliwym

Rozmowa
Mira Suchodolska (PAP)

z dr Moniką Boberską, psycholog, adiunktem w Instytucie Psychologii Uniwersytetu SWPS we Wrocławiu

Przez 25 lat uczniowie z czerwonym paskiem na świadectwie dostawali darmowe lody w jednej z najbardziej znanych lodziarni w Pszczynie. Po interwencji Rzecznika Praw Dziecka akcję zakończono.

Interwencja Rzecznika Praw Dziecka doprowadziła do zakończenia akcji, w ramach której uczniowie z czerwonym paskiem na świadectwie szkolnym otrzymywali darmowe lody. Czy z psychologicznego punktu widzenia takie nagradzanie jest problemem?
Psychologia od dawna pokazuje, że rozsądnie stosowane nagrody wzmacnia poczucie sprawstwa, pomaga dostrzec związek między wysiłkiem a efektem i pokazuje, że zaangażowanie ma sens. Dziecko, które przez cały rok pracowało na dobre wyniki, otrzymuje sygnał, że jego wysiłek został zauważony i doceniony. Problemem nie jest nagradzanie osiągnięć, lecz sprowadzanie wartości dziecka wyłącznie do sukcesów i ocen, a to są dwie różne kwestie.
Warto też pamiętać, że sama idea wyróżniania uczniów mających świadectwa z czerwonym paskiem nie została wymyślona przez właścicieli lodziarni. Jest elementem funkcjonującego od lat systemu edukacji, który przewiduje nagrody, stypendia i wyróżnienia za ponadprzeciętne osiągnięcia. Jeśli uznamy, że samo wyróżnianie uczniów za wyniki jest niewłaściwe, to dyskusja powinna dotyczyć przede wszystkim zasad funkcjonowania systemu edukacji. Trudno oczekiwać, by prywatna lodziarnia korygowała rozwiązania przyjęte wcześniej przez państwo.

Zwolennicy interwencji argumentują jednak, że nie wszystkie dzieci mają równe szanse na zdobycie czerwonego paska na świadectwie.
Rozumiem ten argument. Rzeczywiście są dzieci mierzące się z trudnościami zdrowotnymi, rozwojowymi, emocjonalnymi czy rodzinnymi. Zdarza się, że wkładają ogromny wysiłek w naukę, a mimo to nie osiągają wyników pozwalających na uzyskanie takiego wyróżnienia. Współczesna psychologia coraz mocniej podkreśla, że sukces warto oceniać również przez pryzmat indywidualnych możliwości, punktu startu i postępów konkretnego dziecka. To jednak nie oznacza, że należy rezygnować z doceniania osiągnięć tych uczniów, którzy spełnili określone kryteria.

Gdyby konsekwentnie przyjąć taką logikę, należałoby zlikwidować również stypendia, konkursy czy nagrody dla najlepszych uczniów.

FOT. SWPS

Właśnie dlatego ta sprawa nie jest tak jednoznaczna, jak czasem próbuje się ją przedstawiać. Nagradzanie i wyróżnianie osób osiągających ponadprzeciętne wyniki jest obecne praktycznie w każdej dziedzinie życia - od szkoły, przez sport, po naukę i pracę zawodową.
Nie widzę powodów, by odbierać nagrody tym, którzy na nie zapracowali. Bardziej sensowne wydaje mi się poszukiwanie dodatkowych sposobów doceniania innych form zaangażowania. Coraz więcej szkół wyróżnia uczniów za działalność społeczną, wolontariat, życzliwość czy budowanie dobrej atmosfery w klasie. Badania pokazują, że takie postawy również mają ogromne znaczenie dla funkcjonowania społeczności szkolnej.

Czy akcja lodziarni mogła szkodzić dzieciom, które nie zdobyły czerwonego paska?
Nie widzę podstaw, by tak twierdzić. Sam fakt, że nie wszyscy otrzymują nagrodę, nie oznacza jeszcze, że nagroda staje się źródłem krzywdy. W życiu społecznym nieustannie spotykamy się z sytuacjami, w których wyróżnia się osoby osiągające określone rezultaty - i nie traktujemy tego automatycznie jako przejawu wykluczenia. Nie oznacza to oczywiście, że każde dziecko ma identyczne możliwości, ale z faktu, że nie wszyscy otrzymują nagrodę, nie wynika automatycznie, że sama nagroda staje się krzywdząca.
Nie mamy psychologicznych podstaw, by uznać kilku gałek lodów za czynnik, który wyrządza dzieciom realną szkodę. To raczej symboliczny gest uznania dla szkolnego wysiłku.

Zwolennicy interwencji mówią jednak, że dzieci powinny być chronione przed poczuciem porażki i wykluczenia.
Tu dochodzimy do bardzo ważnej kwestii. Wspieranie dzieci nie oznacza chronienia ich przed każdym trudnym doświadczeniem. Rolą dorosłych jest pomaganie młodym ludziom w radzeniu sobie z wyzwaniami, a nie eliminowanie wszystkich sytuacji, które mogą wywoływać dyskomfort. Jednym z celów wychowania jest przygotowanie dzieci do życia, które nie zawsze jest sprawiedliwe i komfortowe. Muszą nauczyć się radzić sobie z porażkami, krytyką czy rywalizacją. Jednocześnie powinny otrzymywać wsparcie pozwalające im budować odporność psychiczną i poczucie własnej wartości niezależnie od ocen.

Coraz częściej można usłyszeć opinię, że odchodzimy od wymagania i oceniania na rzecz nadmiernej ochrony dzieci. Od „zimnego chowu cieląt" do wychowywania „płatków śniegu".
Myślę, że ten spór jest często przedstawiany fałszywie, jakby istniały tylko dwa rozwiązania: albo zostawiamy dziecko samo sobie, albo chronimy je przed każdym niepowodzeniem. Tymczasem psychologia nie postuluje świata bez wymagań czy konsekwencji.
To trochę tak, jak z nauką wiązania sznurówek. Nie możemy oczekiwać, że trzylatek od razu zrobi to sam, ale też nie możemy wiązać mu butów przez następne kilkanaście lat. Rolą dorosłego jest dać tyle wsparcia, ile jest potrzebne, by dziecko mogło stopniowo osiągać samodzielność. To samo dotyczy radzenia sobie z porażkami, ocenami czy rywalizacją. Nie chodzi o to, by eliminować wszystkie trudności. Chodzi o to, by dzieci uczyły się je pokonywać.

Czy pani zdaniem Rzecznik Praw Dziecka słusznie interweniowała?
Rozumiem intencję stojącą za troską o dzieci, które z różnych powodów nie osiągają najwyższych wyników. Jednocześnie mam wrażenie, że w tej sprawie uwaga została skierowana na problem raczej symboliczny niż realny.
Kiedy myślę o wyzwaniach, z jakimi mierzą się dziś dzieci i młodzież, przychodzą mi do głowy znacznie poważniejsze kwestie: kryzysy psychiczne, przeciążenie stresem, przemoc rówieśnicza, samotność czy problemy związane z funkcjonowaniem szkoły. W mojej ocenie właśnie tam znajdują się obszary wymagające największej uwagi. Na tym tle interwencja dotycząca kilku gałek lodów wydaje się działaniem dotyczącym raczej peryferii problemu niż jego istoty.

Czyli problem leży gdzie indziej?
Zdecydowanie tak. Dyskusja o darmowych lodach jest w gruncie rzeczy dyskusją o symbolu. Jeśli chcemy budować szkołę bardziej przyjazną i wspierającą dzieci, powinniśmy rozmawiać o tym, jak rozwijać różne talenty, jak uczyć radzenia sobie z porażką i jak wspierać dobrostan psychiczny uczniów.
Natomiast nie mamy podstaw, by twierdzić, że nagradzanie osiągnięć szkolnych samo w sobie jest czymś szkodliwym. Docenianie wysiłku, zaangażowania i sukcesów pozostaje jednym z ważnych elementów rozwoju młodego człowieka.
W przypadku pszczyńskiej lodziarni bardziej zastanawia mnie fakt, że przedmiotem ogólnopolskiej debaty stała się symboliczna nagroda za osiągnięcia, podczas gdy wiele problemów realnie wpływających na zdrowie psychiczne dzieci i młodzieży wciąż pozostaje nierozwiązanych.

Pogoda w regionie

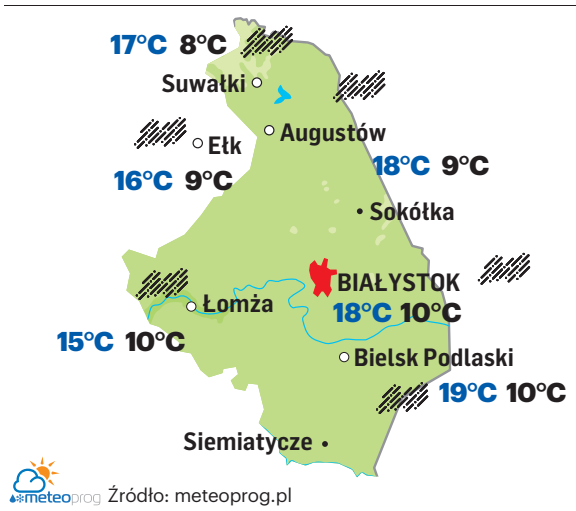

meteoprog Źródło: meteoprog.pl

11 CZERWCA 2026

Dziś 162. dzień roku
Do sylwestra pozostało 203 dni.

Wschód słońca w Białymstoku
o godzinie 4.01, zachód o godzinie 20.53. Dzień będzie trwać 16 godzin i 52 minuty. Jest krótszy od najdłuższego w 2026 r. dnia w Białymstoku (21 czerwca) o 4 minuty i dłuższy od najkrótszego w roku (21 grudnia) o 9 godzin i 19 minut.

Imieniny dziś obchodzą:
Barnaba, Feliks

KALENDARIUM

1694
Maila miejsce bitwa pod Hodowem, nazywana polskimi Termopilami, podczas której 400-600-osobowy oddział polskich wojsk, w tym husarii, powstrzymał najazd tysięcy Tatarów.

1770
Angielski żeglarz i odkrywca, kartograf, astronom James Cook (na portrecie), jako pierwszy Europejczyk, odkrył Wielką Rafę Koralową.

FOT. DOMENA PUBLICZNA

1962
Doszło do najsłynniejszej ucieczkiz Alcatraz trzech więźniów. Ich los pozostaje nieznany – to jedna z największych zagadek kryminalnych w historii.

1978
Podczas piłkarskich Mistrzostw Świata w Argentynie Alojzy Jarguz jako pierwszy polski sędzia główny poprowadził mecz w turnieju tej rangi (Peru – Iran 4:1).

1999
Papież Jan Paweł II podczas VII pielgrzymki do ojczyzny, po raz pierwszy w historii przemawiał w parlamencie narodowym.

eprasa.pl 026000b6bd

Andrzej Poczobut z Honorową Odznaką Woj. Podlaskiego

Białystok
Andrzej Kłopotowski

Do mickewiczowskich bohaterów romantycznych porównywany był wczoraj Andrzej Poczobut - działacz Związku Polaków na Białorusi, który odwiedził Białystok. Sam Poczobut odpowiadał, że bohaterem się nie czuje.

W południe Andrzej Poczobut rozmawiał z dziennikarzami i osobami zaangażowanymi w działalność Wspólnoty Polskiej. Po godzinie 13 spotkał się z włodarzami miasta i województwa. Wieczorem zaplanowano spotkanie przy „kubiku", gdzie przez pięć lat odbywały się akcje solidarności z więźniami politycznymi na Białorusi.

Andrzej Poczobut zatrzymany został w marcu 2021 roku. Od maja 2023 osadzony był w kolonii karnej w Nowopołocku. Wypuszczony został 28 kwietnia 2026 - do Polski przeszedł przez przejście w Białowieży. Zamierza wrócić do Grodna.

Podczas spotkania w Pałacyku Gościnnym z rąk marszałka województwa odebrał Honorową Odznakę Województwa Podlaskiego. Łukasz Prokorym mówił, że to wyróżnienie za przykład walki o niepodległość, walki o prawdę.

- Jest pan dla nas wszystkich bohaterem i wzorem do walki o prawa człowieka - dziękował marszałek. Podnosił też, że Andrzej Poczobut jest bohaterem narodowym. - Myślę, że wszyscy kibicowaliśmy, demonstrowaliśmy, modliliśmy się o to, by pan Andrzej jak najszybciej został uwolniony. Pan Andrzej jest symbolem tego, że nienawiść nigdy nie wygra z miłością, że kłamstwo nigdy nie wygra z prawdą, że bezprawie nigdy nie wygra z prawem. Pan Andrzej, myślę że dla nas wszystkich, jest wzorem takiego dzisiejszego bohatera. Tego, że można stawiać sobie cele bardzo trudne, z tych celów nie rezygnować i wychodzić zwycięsko - mówił marszałek.

FOT. WOJCIECHH WOJTKIELEWICZ

Andrzej Poczobut (z lewej) został odznaczony przez marszałka województwa Łukasza Prokoryma

Poczobut odpowiadał, że nie czuje się bohaterem. Dodawał też:

- Dziękuję wszystkim, kto poświęcał swój czas na przyjście 25 każdego miesiąca. Będąc w więzieniu naprawdę wiedziałem o tym, że jest w Białymstoku prowadzona taka akcja i że ona cały czas odbywa się. To dawało mi przekonanie, że nie jestem sam, że w całej tej historii ja nie jestem tylko jednostką, że tylu ludzi, tylu Polaków i tylu też Białorusinów jest ze mną solidarnych. To dodawało mi sił - podkreślał. Dziękował też za lata wspierania Związku Polaków na Białorusi przez władze miasta i województwa.

- To wielki zaszczyt móc się z panem spotkać tutaj, w Białymstoku, kiedy jest pan wolnym człowiekiem. Dla nas przez te wiele lat był pan i jest pan bohaterem. Współczesnym bohaterem, takim bohaterem romantycznym, którego można porównać i do mickiewiczowskich bohaterów romantycznych - Konrada Wallenroda, czy też Gustawa / Konrada z trzeciej części „Dziadów" - mówił prezydent Tadeusz Truskolaski. Zauważał, że Andrzej Poczobut to „żywy przykład człowieka, który poświęcił się, swoją wolność, tak naprawdę znaczną część swojego życia dla walki. Dla walki przede wszystkim z reżimem. Dla walki o prawdę, ale również walki o polskość".

Podnosił, że jest wzorem niezłomności, przykładem pokazującym co oznacza umiłowanie ojczyzny i umiłowanie polskości. Życzył też, by zwycięstwo w walce z reżimem Łukaszenki dane było wszystkim Polakom na Białorusi oraz Białorusinom, którzy chcieliby żyć w wolnym i demokratycznym, dobrze rozwijającym się kraju.

O współpracy mówiła Anna Kietlińska, szefowa podlaskiego oddziału Wspólnoty Polskiej.

- Muszę powiedzieć, że osoby, które uciekają z Białorusi i trafiają do Białegostoku, mają świadomość, że tu się wiele rzeczy pot prostu da zrobić, przyspieszyć. No bo my jesteśmy sąsiadami, jesteśmy zaprzyjaźnieni. Osiemdziesiąt kilometrów [z Białegostoku do Grodna] to prawie rodzina. To tak mieszkanie za płotem. I to się czuje w Białymstoku, że potrafimy razem ze sobą współpracować i razem żyć - mówi Anna Kietlińska.

Milion złotych na zdrowie psychiczne młodzieży i dzieci. Podpisano umowy

Ochrona zdrowia
Agnieszka Domanowska

11 organizacji pozarządowych z woj. podlaskiego otrzyma dofinansowanie na realizację działań związanych z ochroną zdrowia psychicznego dzieci i młodzieży. We wtorek Zarząd Województwa Podlaskiego podpisał umowy na realizację projektów, które mają zwiększyć dostępność wsparcia psychologicznego, terapeutycznego i profilaktycznego dla najmłodszych mieszkańców regionu.

Na ten cel samorząd województwa przeznaczył 1 mln zł ze środków własnych. Najmłodsi otrzymają bezpłatne konsultacje, zajęcia terapeutyczne, warsztaty oraz działania profilaktyczne.

- Dzisiaj mówimy o kwocie miliona złotych. Jest to kwota, która jest w naszym budżecie. To są nasze środki samorządowe. Przekazujemy je dzisiaj organizacjom pozarządowym - mówił marszałek województwa podlaskiego Łukasz Prokorym.

Jak zaznaczył, organizacje pozarządowe często są najbliżej mieszkańców i najlepiej znają problemy, z którymi mierzą się dzieci, młodzież i ich rodziny. Dlatego właśnie trzeci sektor odgrywa ważną rolę w budowaniu systemu wsparcia psychicznego.

Dofinansowane projekty skierowane są do dzieci i młodzieży od najmłodszych lat aż do 18. roku życia. Obejmują również osoby ze spektrum autyzmu oraz zespołem Aspergera.

- Jestem przekonany, że te środki będą pomagały naszym najmłodszym mieszkańcom, aby dochodzić do zdrowia - dodał marszałek.

Jak poinformowała wicemarszałek województwa podlaskiego Wiesława Burnos, w regionie funkcjonuje obecnie 19 ośrodków pierwszego poziomu referencyjnego oraz 6 ośrodków drugiego poziomu, w których dzieci mogą korzystać z bardziej zaawansowanej pomocy, w tym z opieki dziennej. Wsparciem obejmowani są również rodzice i opiekunowie, ponieważ problemy zdrowia psychicznego dzieci często wymagają zaangażowania całej rodziny.

- Przyjęliśmy zasadę, że dofinansujemy działania stricte skierowane do dzieci, rodziców, jeśli chodzi o wsparcie terapeutyczne, wsparcie psychologiczne. Będą to sfinansowane warsztaty terapii, warsztaty wsparcia dla rodziców. Odeszliśmy tutaj od ofert i finansowania konferencji - powiedziała dyrektor Departamentu Zdrowia Urzędu Marszałkowskiego Monika Borkowska.

Dzięki przekazanym środkom realizowane będą m.in. konsultacje psychologiczne, zajęcia terapeutyczne, grupy wsparcia, warsztaty psychoedukacyjne dla dzieci i rodziców oraz działania profilaktyczne.

Białystok bliżej stałego biura RPO. Region zabiega o większą dostępność pomocy

Edukacja
Magda Ciasnowska

Punkt przyjęć interesantów Rzecznika Praw Obywatelskich działający na Uniwersytecie w Białymstoku cieszy się dużym zainteresowaniem mieszkańców. Teraz samorząd województwa i uczelnia wspólnie zabiegają o kolejny krok - utworzenie w stolicy Podlasia Biura Pełnomocnika Terenowego RPO.

Na Wydziale Prawa Uniwersytetu w Białymstoku podsumowano działalność punktu przyjęć interesantów Rzecznika Praw Obywatelskich, który funkcjonuje od grudnia 2024 roku. W spotkaniu, które odbyło się 10 czerwca, uczestniczyli Rzecznik Praw Obywatelskich prof. Marcin Wiącek, marszałek województwa podlaskiego Łukasz Prokorym oraz rektor Uniwersytetu w Białymstoku prof. Mariusz Popławski.

Punkt działa w pierwszy czwartek każdego miesiąca w godzinach 10.00-15.00 (w tym miesiącu dyżur odbędzie się wyjątkowo 11 czerwca). W czasie dyżurów mieszkańcy mogą uzyskać informacje i zgłosić sprawy wymagające interwencji RPO.

- To miejsce jest bardzo ważne. To instytucja, z której mieszkańcy Białegostoku i regionu województwa podlaskiego korzystają - mówił prof. Mariusz Popławski. - Pracownicy obsługują podczas dyżuru za każdym razem około 20 osób.

Prof. Marcin Wiącek zwracał uwagę na wyjątkowy charakter regionu oraz jego położenie przy wschodniej granicy Unii Europejskiej.

- Podlasie to dla Rzecznika Praw Obywatelskich wyjątkowe miejsce. To region o dużej różnorodności - można powiedzieć ziemia trzech wiar, gdzie różnorodność od wieków była siłą, a nie słabością - podkreślał.

Najważniejszym tematem konferencji były jednak plany utworzenia w Białymstoku stałego Biura Pełnomocnika Terenowego Rzecznika Praw Obywatelskich. Zdaniem władz uczelni i samorządu pozwoliłoby to znacznie zwiększyć dostępność urzędu dla mieszkańców regionu.

- Zwiększy się regularność spotkań z przedstawicielami Rzecznika. Będą odbywać się nie tylko raz w miesiącu, ale nawet kilka razy w tygodniu - mówił rektor Popławski. - Instytucja pełnomocnika terenowego umożliwia także wyjazdy do mniejszych miejscowości, co zdecydowanie ułatwi dostęp do ochrony praw obywatelskich.

W marcu dotyczący tego list intencyjny podpisał rektor UwB i marszałek województwa podlaskiego.

-Jak pokazują liczby, zainteresowanie jego działalnością jest bardzo wysokie, a mieszkańcy zgłaszają problemy dotyczące wielu dziedzin życia i prawa - zaznaczał Łukasz Prokorym.

Biuro terenowe różniłoby się od obecnego punktu przyjęć stałą obecnością pracowników urzędu. Jego powstanie wymaga jednak decyzji budżetowych i zgody Sejmu. Prof. Wiącek, którego kadencja kończy się w lipcu 2026 roku, zapowiedział, że przekaże tę inicjatywę swojemu następcy.

- Obiecuję, że na moim biurku zostaną pewne rzeczy - jedną z nich będzie ten list, który przekażę osobie, która obejmie urząd - podkreślał prof. Wiącek.

Kolejna zmiana we władzach PKS Nova

Kadry
Tomasz Maleta

PKS Nova na nowego prezesa. To Wojciech Sienicki, który dotychczas pełnił funkcję doradcy ds. restrukturyzacji.

Jak informuje spółka, 9 czerwca odbyło się posiedzenie Rady Nadzorczej PKS Nova SA. Wybrano na nim prezesa zarządu. To Wojciech Sienicki.

Na stanowisko prezesa PKS Nova wpłynęły dwie oferty. Spółka informuje, że tylko jedna z nich spełniła wszelkie wymogi, wynikające z obowiązujących przepisów prawa.

To kolejna w tym roku zmiana we władzach przewoźnika podległego samorządowi wojewódzkiemu. Na początku stycznia do dymisji podał się prezes Wiesław Wojno. Kierowanie spółką przejął Adam Byglewski.

FOT. PKS NOVA

Wojciech Sienicki został prezesem PKS Nova

Ze względów formalnych nie w roli prezesa zarządu, a samoistnego prokurenta. Teraz ma pozostać w spółce jako dyrektor operacyjny. Z kolei Wojciech Sienicki dotychczas pełnił funkcję doradcy ds. restrukturyzacji.

Marszałek Łukasz Prokorym komentując wybór Wojciecha Sienickiego na prezesa PKS Nova podkreślił, że to wzmocnienie dotychczasowego pionu zarządczego spółki. - Tworzymy taki tandem, który ma doprowadzić do tego, że nasz przewoźnik będzie samowystarczalny - mówi.

eprasa.pl 026000b6bd

KAPSUŁA CZASU ZAKOPANA

FOT. WOJCIECH WOJTKIELEWICZ

Pamiątki dla przyszłych pokoleń trafiły do kapsuły czasu. Tak X LO w Białymstoku świętowało realizację projektu z Budżetu Obywatelskiego, w ramach którego powstanie m.in. mały amfiteatr.

W środę na terenie X Liceum Ogólnokształcącego im. Wisławy Szymborskiej w Białymstoku odbyła się uroczystość związana z realizacją projektu Budżetu Obywatelskiego – „Zielono, komfortowo, przyjaźnie w X LO na Stołecznej". Inicjatywa zgłoszona przez szkołę w roku szkolnym 2023/2024 zdobyła aż 7788 głosów mieszkańców. – Dzięki projektowi na kwotę 1,1 mln zł uzyskamy dodatkowe szafki uczniowskie, strefy relaksu w budynku szkoły, a na zewnątrz nasadzenia, hamaki, stoły do gry w szachy i tenisa stołowego, ogrodzenie, monitoring, oświetlenie i miniamfiteatr. To sprawia, że nasza szkoła, a co za tym idzie osiedle i miasto, pięknieją w oczach – zaznaczała Barbara Kalinowska, dyrektor szkoły. Jak podkreślała, nazwa projektu nie jest przypadkowa. – Czy wszyscy zwrócili uwagę na tytuł projektu „Zielono, komfortowo i przyjaźnie"? Właśnie to słowo „przyjaźnie" natchnęło nas i postanowiliśmy od tego roku szkolnego rozpocząć inicjatywę przyznawania zaszczytnego tytułu „Przyjaciel Dziesiątki" – mówiła.

Pierwszym laureatem wyróżnienia został Tomasz Klim, zastępca prezydenta Białegostoku. – To wszystko jest robione dla was – po to, żebyście dobrze się czuli w szkole, żebyście mieli swój kawałek miejsca, gdzie można się wyciszyć, pouczyć czy porozmawiać – mówił Tomasz Klim.

Ważną częścią uroczystości było zakopanie kapsuły czasu. Nieprzypadkowo odbyło się 10 czerwca – data nawiązuje do numeru szkoły. Kapsuła została umieszczona pod budowanym miniamfiteatrem. Włożono do niej dziesięć przedmiotów związanych z historią oraz współczesnością placówki. Wśród nich znalazł się m.in akt nadania tytułu „Przyjaciel Dziesiątki". Były również fotografie szkoły i ważnych miejsc w Białymstoku, pieniądze, a nawet pierwsza strona środowego Kuriera Porannego. (MC)

Opera podsumowuje sezon. Nowy zacznie z nową dyrektor

Kultura
Magda Ciasnowska

Ponad 250 koncertów, spektakli i wydarzeń artystycznych oraz ponad 68 tysięcy uczestników – to bilans sezonu 2025/2026 w Operze i Filharmonii Podlaskiej. Podsumowanie minionych miesięcy przedstawiono wczoraj. We wtorek zaś komisja konkursowa rekomendowała na stanowisko dyrektora opery Małgorzatę Bil-Jaruzelską

FOT. WOJCIECH WOJTKIELEWICZ

Opera podsumowała sezon 2025/26 podczas konferencji prasowej, która odbyła się wczoraj na Scenie Kameralnej OiFP

Jak podkreślano podczas wczorajszego spotkania, kończący się sezon należał do wyjątkowo intensywnych. – Był to sezon wyjątkowy – bogaty w wydarzenia, pełen wzruszeń, artystycznych wyzwań i wspólnych przeżyć zarówno dla wykonawców, jak i dla naszych odbiorców. W naszej instytucji odbyły się 252 wydarzenia, w tym 20 koncertów abonamentowych oraz 110 spektakli. Wzięło w nich udział 68 156 osób – poinformowała Violetta Bielecka, dyrektor OiFP.

Wśród publiczności znalazło się także 1341 najmłodszych odbiorców, którzy uczestniczyli w 87 wydarzeniach edukacyjnych. W programie instytucji znalazły się również transmisje z nowojorskiej Metropolitan Opera, spotkania autorskie oraz wernisaże. W mijającym sezonie na scenie Opery i Filharmonii Podlaskiej odbyły się trzy premiery: „Kopciuszek", „Noc Dziadów" oraz „Halka".

Choć sezon artystyczny dobiega końca, przed publicznością jeszcze kilka czerwcowych wydarzeń. W programie znalazły się koncert „Czas zaklęty w brzmieniu" oraz interaktywne zwiedzanie operowych kulis. W sierpniu instytucja zainauguruje natomiast I Międzynarodowe Spotkania ze Sztuką. W programie przewidziano koncertową wersję opery „Carmen", koncert laureatów Międzynarodowego Konkursu Sztuki Wokalnej im. Profesor Haliny Słonickiej w Suwałkach oraz galę operową z muzyką Verdiego, Pucciniego i Mascagniego. Nowy sezon artystyczny rozpocznie się 11 września. Jednym z jego najważniejszych wydarzeń będzie występ Kevina Chena, laureata drugiej nagrody ostatniej edycji Międzynarodowego Konkursu Pianistycznego im. Fryderyka Chopina. W repertuarze znajdą się także Concerto Grosso Krzysztofa Pendereckiego oraz VIII Symfonia Antonína Dvořáka. Na afisz wrócą również „Noc Dziadów" w reżyserii Piotra Tomaszuka oraz musical „Jesus Christ Superstar" w inscenizacji Jakuba Wociala.

Nadchodzący sezon będzie także początkiem zmian w kierownictwie instytucji. Od września opera będzie miała nowego dyrektora. Największe poparcie członków komisji konkursowej uzyskała Małgorzata Bil-Jaruzelska.

– We wtorek odbyło się i zakończyło posiedzenie komisji konkursowej powołanej w celu przeprowadzenia konkursu na stanowisko dyrektora Opery i Filharmonii Podlaskiej – Europejskiego Centrum Sztuki w Białymstoku. Zarząd Województwa Podlaskiego po otrzymaniu i zapoznaniu się z wynikami postępowania konkursowego, podczas najbliższego posiedzenia, podejmie głosowanie nad rekomendacją komisji konkursowej – poinformowała Małgorzata Półtorak, rzeczniczka prasowa marszałka województwa podlaskiego.

Jeśli zarząd zaakceptuje rekomendację, Małgorzata Bil-Jaruzelska obejmie stanowisko 1 września i będzie kierować operą przez kolejne pięć sezonów artystycznych.

Konkurs został ogłoszony w związku z kończącą się kadencją obecnej dyrektor prof. Violetty Bieleckiej. Małgorzata Bil-Jaruzelska od lat związana jest z podlaskim środowiskiem kultury. Pełni funkcję zastępcy dyrektora Opery i Filharmonii Podlaskiej, wcześniej kierowała Bielskim Domem Kultury oraz pracowała w Teatrze Dramatycznym im. Aleksandra Węgierki w Białymstoku. Doświadczenie zdobywała również w administracji publicznej i mediach.

Coraz więcej osób zmaga się z chorobami układu nerwowego

Ochrona zdrowia
PAP

Rosnąca liczba pacjentów na skutek starzenia się społeczeństwa to główne wyzwanie dla neurologów – uważa prezes Polskiego Towarzystwa Neurologicznego (PTN) prof. Alina Kułakowska. – Na wiele rzeczy mamy wpływ, dlatego tak ważna jest profilaktyka – dodała.

Od dziś w Białymstoku o neurologii będą rozmawiać uczestnicy VIII Konferencji Naukowo-Szkoleniowej PTN. Weźmie w niej udział około tysiąca specjalistów z różnych dziedzin.

Prof. Kułakowska zauważyła wczoraj na konferencji prasowej w Białymstoku, że ryzyko wystąpienia niektórych chorób układu nerwowego rośnie wraz z wiekiem. Wymieniła m.in. choroby: Alzheimera i Parkinsona, udary mózgu, które są także – jak zaznaczyła profesor – najczęstszą przyczyną trwałej niepełnosprawności wśród dorosłych.

Specjaliści z Polskiego Towarzystwa Neurologicznego, Polskiego Towarzystwa Kardiologicznego i Polskiego Towarzystwa Onkologicznego opracowali tzw. dziesiątkę dla zdrowia, czyli podstawowe zalecenia dla każdego człowieka, by jak najlepiej dbać o własne zdrowie. Przyjęto je w maju, teraz mają być promowane, bo – zdaniem lekarzy – w społeczeństwie wciąż jest za mało wiedzy na ten temat, ale także aktywności ludzi w stosowaniu tych zaleceń.

– Profilaktyka jest jedna. Jest to zdrowy styl życia – powiedziała prof. Alina Kułakowska.

W dziesiątce rekomendacji są: zdrowe żywienie, dużo ruchu, zero tytoniu, nikotyny i alkoholu, dobrostan psychiczny, prawidłowa masa ciała, optymalne ciśnienie tętnicze, stężenie cholesterolu LDL, glukozy oraz zdrowy sen. Profesor Kułakowska dodała do tego badania profilaktyczne i szczepienia ochronne.

FOT. WOJCIECH WOJTKIELEWICZ

– Ludzie nie wiedzą albo nie chcą pamiętać o tym, że wiele aspektów naszego zdrowia zależy po prostu od nas samych – mówiła prof. Alina Kułakowska

Zauważyła, że zagrożeniem dla zdrowia mózgu człowieka jest także m.in. zanieczyszczenie środowiska, hałas, przebodźcowanie, zła dieta, zła higiena snu. – Świadomość, jak ważny jest sen, szczególnie w grupie młodych osób, jest zdecydowanie niedostateczna – oceniła.

Zwróciła też uwagę na wszechobecność mediów społecznościowych, powszechne korzystanie z telefonów komórkowych, scrollowanie przed snem, co znacznie obniża jakość snu. Przypomniała, że to w trakcie snu odbywa się wiele ważnych procesów, np. usuwanie z mózgu produktów przemiany materii, jego oczyszczanie. – Jeżeli tak się nie dzieje, to niestety – mówiąc nieco kolokwialnie – ten mózg jest zaśmiecony. Robią się tam różne złogi nieprawidłowych białek, a stąd prosta droga, żeby za jakiś czas rozwinął się proces neurozwyrodnieniowy, np. choroba Alzheimera czy choroba Parkinsona – alarmowała specjalistka.

Z danych PTN (za organizacją Alzheimer Europe) wynika, że w Polsce na różne choroby otępiennie (w tym chorobę Alzheimera) choruje ok. 600 tys. osób, a w 2050 r. może to być 1 mln. W Polsce rocznie ok. 90 tys. osób doznaje udaru mózgu. W kraju jest też ok. 350 tys. osób chorych na padaczkę, a na migrenę cierpi ok. 15 proc. Polaków. W 2023 r. neurolodzy przyjęli ok. 7 mln pacjentów.

– Liczby są naprawdę zatrważające. Jeżeli dodamy do tego jeszcze zespoły bólowe kręgosłupa, które są niejako zwyczajowo kierowane i leczone przez neurologów, no to mamy naprawdę miliony osób – zauważyła Kułakowska.

Poinformowała, że od jesieni 2025 r. trwają prace nad dostosowaniem organizacji opieki neurologicznej do wyzwań, bo obecna opieka – jak to określiła – nie jest optymalna. – Konieczne jest stworzenie sieci ośrodków neurologicznych z referencyjnością ośrodków tak, aby pacjenci mieli jasno wytyczoną ścieżkę diagnostyczno-terapeutyczną w systemie ochrony zdrowia – uważa prof. Kułakowska.

W Polsce jest ok. 220 oddziałów neurologicznych i ponad 1,4 tys. poradni neurologicznych. – Wszystkie ważne decyzje diagnostyczne i terapeutyczne są podejmowane w oddziałach neurologii – zaznaczyła prof. Kułakowska.

eprasa.pl 026000b6bd

Milejczyce będą sanktuarium. Z obrazem słynącym łaskami

Milejczyce, gm. Siemiatycze
Martyna Jurkowska

Podniesienie kościoła św. Stanisława Biskupa i Męczennika w Milejczycach do rangi diecezjalnego Sanktuarium Najświętszego Serca Pana Jezusa Dobrego Pasterza będzie oficjalnym potwierdzeniem szczególnego znaczenia tego miejsca w życiu duchowym diecezji. To wyjątkowe wydarzenie będzie dniem wspólnej modlitwy, wdzięczności i pielgrzymowania do miejsca, w którym od wielu lat rozwija się kult.

FOT. DIECEZJA DROHICZYŃSKA

Obaz Najświętszego Serca Jezusa z motywem Dobrego Pasterza jest otoczony kultem wiernych nie tylko z diecezji drohiczyńskiej, ale też poza jej granicami

Kiedy słyszę, że Kult Najświętszego Serca Pana Jezusa Dobrego Pasterza w Milejczycach wyrasta ze zdrowej tradycji Kościoła, biblijnej i liturgicznej, to upewniam się, że nie powinno nam grozić nic złego, że nie pójdziemy w jakimś wątpliwym kierunku – mówi biskup drohiczyński Piotr Sawczuk.

Uroczystość ustanowienia Sanktuarium Najświętszego Serca Pana Jezusa Dobrego Pasterza w Milejczycach odbędzie się w piątek 12 czerwca. Do wspólnego świętowania zaproszone są parafie, wspólnoty, ruchy i stowarzyszenia, rodziny, dzieci, młodzież, przedstawiciele różnych środowisk oraz wszyscy wierni pragnący wspólnie modlić się i uczestniczyć w tym ważnym wydarzeniu dla Kościoła drohiczyńskiego.

Uroczystości rozpoczną się o godzinie 17. czuwaniem modlitewnym. O godzinie 17.40 ks. dr Zenon Czumaj, dyrektor Muzeum i Archiwum Diecezjalnego w Drohiczynie, wygłosi prelekcję pt:"Dzieje kultu Serca Pana Jezusa Dobrego Pasterza w Milejczycach".

Na godzinę 18. zaplanowana jest uroczysta msza św. pod przewodnictwem biskupa drohiczyńskiego Piotra Sawczuka. Rozpocznie ją odczytanie dekretu ustanowienia Sanktuarium Najświętszego Serca Pana Jezusa Dobrego Pasterza w świątyni, a następnie przejście procesyjne na plac celebry przy sanktuarium.

Po zakończeniu uroczystości będzie możliwość indywidualnego nawiedzenia sanktuarium oraz osobistej modlitwy. Uroczystości będą transmitowane na żywo przez Telewizję Trwam, dzięki czemu duchowo będą mogli włączyć się także ci, którzy nie będą mogli osobiście przybyć do Milejczyc.

Obraz Najświętszego Serca Pana Jezusa w Milejczycach powstał przed końcem XVII wieku

Proboszcz parafii w Milejczycach ks. Jarosław Rosłon przytacza świadectwa związane z obecnym kultem obrazu Serca Pana Jezusa. Podaje przykłady licznych łask, jakie otrzymują osoby modlące się przed wizerunkiem Pana Jezusa zarówno w milejczyckiej świątyni, jak i przed kopiami obrazu. Wśród nich są m.in. zniknięcie guza nowotworowego u dziecka w przeddzień planowanej operacji, ożywienie płodu po stwierdzeniu przez lekarzy jego zgonu w łonie matki, czy powrót do życia kobiety po pęknięciu tętniaka i stwierdzeniu śmierci mózgu.

Są plany na nową sygnalizację świetlną na północy miasta

Suwałki
Anna Gryza-Aneszko

Na skrzyżowaniu ulic Pileckiego i Chopina w Suwałkach ma powstać sygnalizacja świetlna. To efekt interpelacji radnych klubu Razem dla Suwałk, którzy zwrócili uwagę na rosnące zagrożenie dla kierowców i pieszych w tej części miasta.

W marcu radni Wojciech Fałtynowicz, Przemysław Turowski i Wioletta Wawrukiewicz zaapelowali do władz Suwałk o podjęcie działań poprawiających bezpieczeństwo ruchu drogowego. Wskazali przede wszystkim na skrzyżowanie ulic Pileckiego i Chopina oraz drogę prowadzącą do osiedla Piano Park.

Jak podkreślali, po oddaniu do użytku Trasy Wschodniej oraz rozwoju okolicznych osiedli natężenie ruchu w tym miejscu znacząco wzrosło. Problemy mają zarówno kierowcy włączający się do ruchu z ulic podporządkowanych, jak i piesi korzystający z przejścia zlokalizowanego przy ul. Pileckiego. Według radnych dochodziło tam już do kolizji oraz niebezpiecznych sytuacji z udziałem pieszych.

Samorządowcy zaproponowali montaż inteligentnej sygnalizacji świetlnej wyposażonej w system wykrywania pojazdów i pieszych. Dzięki temu światła działałyby tylko w sytuacji rzeczywistej potrzeby, nie ograniczając płynności ruchu na głównej arterii miasta.

Po przeprowadzeniu analiz i konsultacji uznano, że budowa sygnalizacji świetlnej jest najwłaściwszym rozwiązaniem poprawiającym bezpieczeństwo w tym rejonie. Inwestycja została wpisana do planów miasta i ma zostać uwzględniona podczas prac nad budżetem Suwałk na 2027 rok. Ostateczny termin realizacji będzie zależał od zabezpieczenia środków finansowych.

Radni zwrócili również uwagę na bezpieczeństwo na ulicach Nowomiejskiej i Szpitalnej. W ich ocenie kierowcy często przekraczają tam dozwoloną prędkość, co stanowi zagrożenie zwłaszcza dla pieszych. Apelowali o zamontowanie tam progów zwalniających. Jak wynika z odpowiedzi magistratu, sprawa została przeanalizowana wspólnie z Komendą Miejską Policji w Suwałkach. Miasto zapowiedziało wykonanie wyniesionych przejść dla pieszych na ul. Nowomiejskiej, które mają skutecznie wymuszać zmniejszenie prędkości przez kierowców. Podobne rozwiązania mają zostać zastosowane również na ul. Szpitalnej, na odcinku w kierunku ul. Krzywólka. Zdaniem urzędników takie działania powinny znacząco poprawić bezpieczeństwo pieszych i uspokoić ruch w tych częściach miasta. Nowe wzniesione przejścia dla pieszych mają być wykonane do końca 2026 roku.

Zielone światło Brukseli dla podlaskich firm. Teraz wszystkie mogą liczyć na wsparcie

Region
Tomasz Maleta

Podlascy przedsiębiorcy zyskają większy dostęp do wsparcia eksportowego. Komisja Europejska zgodziła się na poszerzenie zakresu programu „Podlaskie Centrum Eksportera". Zmiany dotyczą firm zatrudniających do 3 tys. pracowników. To oznacza, że w regionie beneficjentami staną się wszystkie przedsiębiorstwa. Do tej pory na pomoc mogły liczyć mikro, małe i średnie firmy.

Komisja Europejska zrobiła wyjątek dla naszego regionu i pozwoliła, aby z dostępnych środków mogły korzystać także duże przedsiębiorstwa – podkreślił wczoraj marszałek Łukasz Prokorym na konferencji prasowej w Białymstoku.

Jak dodał, decyzję uzasadniały argumenty przedsiębiorców wskazujących na sytuację geopolityczną regionu oraz wyzwania wynikające z sąsiedztwa Białorusi i Ukrainy.

Dotychczas wsparcie trafiało wyłącznie do mikro, małych i średnich firm. Teraz obejmie również przedsiębiorstwa z kategorii small mid-caps i mid-caps, co w praktyce oznacza otwarcie programu dla wszystkich przedsiębiorców działających w województwie podlaskim.

– To efekt skutecznej współpracy środowiska gospodarczego i Urzędu Marszałkowskiego Województwa Podlaskiego – zaznaczył marszałek

W ramach rozszerzonego programu możliwe będzie nie tylko finansowanie udziału przedsiębiorców w wydarzeniach targowych i misjach gospodarczych, ale także organizacja misji przyjazdowych do regionu. Ma to pokazać, że Podlaskie jest bezpiecznym miejscem do prowadzenia biznesu.

Przedstawiciele środowiska gospodarczego podkreślili, że rozszerzenie programu ułatwi przedsiębiorstwom rozwój eksportu i wejście na nowe rynki, szczególnie w wymagających warunkach geopolitycznych.

– Zachęcam duże przedsiębiorstwa, aby pomyślały o tym, by skorzystać z tych nowych narzędzi, które dostają – podkreślił Jarosław Antychowicz, prezes Izby Przemysłowo-Handlowej w Białymstoku.

Radości ze zmian nie ukrywał też wiceprezes Podlaskiego Klubu Biznesu.

– Mamy tzw. złotą grupę, czyli firmy z obrotem powyżej pół miliarda. One czekały na rozszerzenie projektu o duże firmy – mówił Jacek Romanowski.

Pierwszy nabór dla nowej grupy przedsiębiorstw rozpocznie się 22 czerwca i potrwa do 22 lipca. Będzie dotyczył indywidualnych wyjazdów targowych organizowanych przez Podlaską Fundację Rozwoju Regionalnego.

Przedsiębiorcy będą mogli uzyskać do 120 tys. zł dofinansowania w ramach pomocy de minimis, pokrywającego maksymalnie 65 proc. kosztów projektu. Środki będzie można przeznaczyć m.in. na wynajem powierzchni wystawienniczej, budowę i wyposażenie stoiska, transport eksponatów, koszty podróży i zakwaterowania podczas międzynarodowych targów, na których firma wystąpi jako wystawca.

Łączna wartość projektu „Podlaskie Centrum Eksportera" wynosi 31,93 mln zł, z czego 27,14 mln zł pochodzi z funduszy europejskich.

Powiat wsparł jednostki straży pożarnej z regionu

Z regionu
(R)

55 jednostek OSP zyskało granty z powiatu białostockiego na sumę 315 600 zł, natomiast Komenda Miejska PSP w Białymstoku otrzymała 100 tysięcy złotych na zakup nowego samochodu terenowego.

Niezmiernie się cieszę, że możemy co roku przekazać dla Was środki finansowe na doposażenie Waszych jednostek. To dla nas jest bardzo ważne. Ten gest ze strony powiatu białostockiego to gest wdzięczności za Waszą służbę (...) Cieszę się z tego względu, że ochotnicze straże pożarne i młodzieżowe drużyny się rozwijają - mówił starosta Jan Bolesław Perkowski.

Najczęściej dotacje zostaną przeznaczone na zakup środków ochrony indywidualnej strażaków, w tym umundurowania, łączności czy kamer termowizyjnych. Najwyższa dotacja trafi do OSP w Rafałówce na zakup samochodu ratowniczo-gaśniczego do jednostki (50 tys. zł).

- Chcemy wspierać nasze jednostki, chcemy wspierać bezpieczeństwo – zaznaczał Adam Backiel, przewodniczący komisji bezpieczeństwa i porządku publicznego.

W uroczystości udział wzięli ponadto wicestarosta Roman Czepe, członek zarządu powiatu Jan Gradkowski, Zdzisław Łukaszewicz z zarządu powiatu oraz st. bryg. Dariusz Wojtecki Komendant Miejski PSP w Białymstoku.

Starosta Perkowski zapowiedział, że powiat będzie kontynuował program wsparcia jednostek w przyszłym roku.

eprasa.pl 026000b6bd

POLSKA *i* ŚWIAT

WARSZAWA

Przemoc wśród dzieci i młodzieży to powszechne zjawisko. Którejś z jej form doświadczyło 9 na 10 uczniów – poinformowała w środę Fundacja Dajemy Dzieciom Siłę. Problemem wskazywanym najczęściej było wyśmiewanie i krytykowanie wyglądu (58 proc.) i otrzymywanie nieprzyjemnych wiadomości w internecie (56 proc.). Jednocześnie autorzy badania zaznaczyli, że internet nie jest główną przyczyną problemów, a jedynie je zaostrza.

Inwestycja w twórców jest inwestycją w polskość, w jej pamięć, język, kulturę, przyszłość

Marta Cienkowska minister kultury i dziedzictwa narodowego

KRÓTKO

PRZESTĘPCZOŚĆ

14-latek postrzelony w Gdańsku

Dwa lata więzienia grożą mężczyźnie, który postrzelił 14-latka z wiatrówki. 48-latek miał blisko 3,5 promila alkoholu w organizmie.

Jak informuje policja, do zdarzenia doszło w niedzielę po godz. 21.30 przy ul. Menonitów w Gdańsku. Grupa nastolatków przebywała w osiedlowej altanie. W pewnym momencie z okna mieszkania na ostatnim piętrze budynku wychylił się mężczyzna, który wulgarnie nakazał młodym ludziom opuszczenie tego miejsca, uznając, że zachowują się zbyt głośno.

Według ustaleń kilka minut później nastolatkowie usłyszeli strzał i zauważyli, że ich 14-letni kolega został postrzelony w okolicę głowy. Chłopiec trafił do szpitala.

Policjanci szybko zatrzymali napastnika. Okazało się, miał blisko 3,5 promila. Po wytrzeźwieniu mężczyzna usłyszał zarzut, za postrzelenie nastolatka może trafić do więzienia na dwa lata. Zastosowano wobec niego dozór policyjny. PAP

PROTEST

Nie chcą nowej zakopianki

FOT. PAP/ART SERVICE

W środę przed południem przed siedzibą krakowskiego oddziału GDKiA odbył się protest przeciwko budowie nowego odcinka drogi S7 między Krakowem a Myślenicami (tzw. nowej zakopianki). Uczestnicy protestu sprzeciwiają się niektórym wariantom planowanego przebiegu trasy.

KRAKÓW

Surowicę sprowadzono z Niemiec

Dzięki wielogodzinnej akcji lekarzy i sprowadzeniu specjalistycznej surowicy z Monachium udało się uratować życie 16-latka z Nowego Targu ukąszonego przez żmiję lewantyńską – poinformował Uniwersytecki Szpital Dziecięcy w Krakowie-Prokocimiu.

Jak przekazano w komunikacie, nastolatek został przyjęty na Oddział Anestezjologii i Intensywnej Terapii 4 czerwca około godz. 23.30. Podkreślono, że ukąszenie przez żmiję lewantyńską stanowi bezpośrednie zagrożenie życia i wymaga podania odpowiedniej surowicy. Bez niej szanse na przeżycie gwałtownie maleją. W tym przypadku najbliższa dostępna surowica znajdowała się się w Monachium. PAP

Nie będzie dymisji. Minister Kierwiński obroniony

Karolina Wrońska
Warszawa

Sejm odrzucił w środę wniosek PiS o wotum nieufności wobec szefa MSWiA Marcina Kierwińskiego.

W środę posłowie zajęli się wnioskiem o wotum nieufności wobec Marcina Kierwińskiego, szefa MSWiA. Opozycja krytykowała go za niewydolność państwa w obszarze bezpieczeństwa wewnętrznego oraz brak skutecznego nadzoru nad służbami.

Pod wnioskiem o wyrażenie wotum nieufności wobec Kierwińskiego podpisało się 79 posłów Prawa i Sprawiedliwości.

Poseł PiS Andrzej Śliwka, uzasadniając wniosek, ocenił, że działania szefa MSWiA w rządzie można określić jednym słowem – chaos. – Minister Kierwiński jest człowiekiem chaosem: chaos w zarządzaniu, chaos w służbach i co najbardziej bulwersujące – chaos w wydawaniu publicznych pieniędzy – mówił Śliwka.

Według posła PiS, obecność Kierwińskiego na stanowisku szefa MSWiA „stała się symbolem degradacji instytucji, które powinny być oazą profesjonalizmu, a nie areną dla partyjnych rozgrywek i niekontrolowanych kryzysów".

Śliwka wśród zarzutów kierowanych wobec szefa MSWiA wymienił m.in. wyjazd z kraju sabotażystów, którzy wysadzili tory kolejowe, prowadzenie w komendach wojewódzkich szkoleń z zakresu LGBT, niewystarczające działania służb w związku z serią fałszywych alarmów czy niezgodnie – jak mówił – z polską konstytucją wprowadzenie „tylnymi drzwiami" rewolucji światopoglądowej i małżeństw jednopłciowych.

FOT. ADAM JANKOWSKI

To był już drugi wniosek o odwołanie Kierwińskiego. Poprzedni został odrzucony w kwietniu 2024 roku.

– Te zachowania nie psują wizerunku Marcina Kierwińskiego (...), to, co pan robi, to jest policzek dla Rzeczypospolitej. I tego panu wybaczyć nie można – powiedział. Dodał, że zarówno Kierwiński, jak i minister Tomasz Siemoniak wygenerowali kryzys na zachodniej granicy.

Witold Tumanowicz (Konfederacja) zaznaczył, że minister powinien sprawiać, że obywatele czują się bezpiecznie i mają zaufanie do państwa, a także wzmacniać autorytet służb, poprawiać ich skuteczność i dawać Polakom poczucie, że państwo panuje nad sytuacją.

– Wniosek ten złożyliście po części z zemsty, po części chyba z głupoty – powiedział Zbigniew Konwiński (KO), zwracając się do posłów PiS. Jak mówił, poprzedni rząd zrobił z policjantów ochroniarzy Jarosława Kaczyńskiego. – Dom był tak szczelnie chroniony, jakbyście bronili jakiegoś dyktatora przed gniewem ludu w republice bananowej – powiedział poseł KO.

Wicepremier, szef MON Władysław Kosiniak-Kamysz (PSL) ocenił, że we wniosku o wotum nieufności zawarto „brednie", które chce sprostować. – Zastaliśmy płot na granicy polsko-białoruskiej, a nie skuteczną zaporę – powiedział.

Jak podał, pod rządami ministra Kierwińskiego prób nielegalnego przekroczenia granicy było w 2026 r. 214 i żadna nie była skuteczna. – Marcin Kierwiński z całym zespołem, policją, strażą graniczną i wojskiem doprowadzili do pełnej skuteczności i ochrony granicy – podkreślił Kosiniak-Kamysz.

Szef MSWiA Marcin Kierwiński ocenił, że we wniosku PiS o wotum nieufności wobec niego, jest bardzo dużo kłamstw, nieprawd i fałszerstw. – Pierwsze i największe kłamstwo dotyczy opisu sytuacji kadrowej w policji – powiedział.

Kierwiński podkreślił jednocześnie, że czuje się wyróżniony, bo im częściej PiS składa wnioski o wotum nieufności, czuje, że lepiej wykonuje swoją pracę. – Każdy przestępca boi się policjanta, tak już jest – podkreślił szef MSWiA.

Głosowało 435 posłów, za odwołaniem było 202 posłów, przeciw 232, wstrzymała się jedna osoba. PAP

Szef MON: prezydent podjął roztropną decyzję ws. ewentualnego odebrania orderu Zełenskiemu

Karolina Wrońska
Warszawa

Władysław Kosiniak-Kamysz ocenił, że prezydent Karol Nawrocki postępuje roztropnie, dając sobie czas na zastanowienie ws. ewentualnego odebrania Orderu Orła Białego prezydentowi Ukrainy.

Pod koniec maja prezydent Nawrocki zaproponował odebranie Wołodymyrowi Zełenskiemu Orderu Orła Białego w reakcji na decyzję o nadaniu jednej z ukraińskich jednostek wojskowych imienia „Bohaterów UPA". W poniedziałek zebrała się Kapituła Orderu, aby wydać opinię nt. propozycji prezydenta. Rzecznik prezydenta Rafał Leśkiewicz poinformował później, że kapituła przedstawiła prezydentowi opinię; nie ujawnił jednak jej treści. Zapowiedział, że prezydent podejmie decyzję w odpowiednim czasie.

Kosiniak-Kamysz zapytany w środę, z czego jego zdaniem wynika zwłoka w podjęciu decyzji dotyczącej Orderu Orła Białego, odpowiedział, że zachowanie prezydenta w tej sprawie ocenia jako roztropne. – Prezydent (...) analizuje, zastanawia się. Pewnie biura prezydenta Ukrainy i Kancelaria Prezydenta RP są ze sobą w kontakcie. I powinni być, powinno dojść do rozmowy – powiedział szef MON.

Dodał, że o ile krytycznie ocenia weto prezydenta do ustawy wdrażającej program SAFE, to teraz prezydent postępuje roztropnie „w sprawie czasu na zastanowienie, które sobie daje".

O kwestię Orderu Orła Białego dziennikarze pytali w środę również wicepremiera Sikorskiego. Na pytanie, czy to dobrze, że nie znamy opinii Kapituły Orderu Orła Białego, szef MSZ odparł, że tak. – Uważam, że pewne sprawy mogą być pozostawione w dyskrecji. Wydaję mi się, że kapituła dała panu prezydentowi czas do namysłu – powiedział Sikorski.
PAP

eprasa.pl 026000b6bd

MATERIAŁ INFORMACYJNY WOJEWÓDZKIEGO URZĘDU PRACY W BIAŁYMSTOKU 0011535939

Pracodawca, który uczy – pracownik, który zostaje.

Przepis na rozwój firm w Podlaskiem

W regionie, gdzie ważną rolę odgrywają m.in. transport i logistyka, przetwórstwo spożywcze, rolnictwo i sektor usług, to właśnie pracodawcy coraz częściej pomagają mieszkańcom w zdobywaniu nowych zawodowych kompetencji. Dowiedz się, co zyskują dzięki temu firmy, a co pracownicy. Tekst powstał w ramach kampanii „Wiedza. Twoja supermoc na całe życie", promującej uczenie się przez całe życie i rozwój kształcenia zawodowego w województwie podlaskim.

Wyobraźmy sobie średniej wielkości firmę transportowo-logistyczną z okolic Hajnówki. Niewielka siedziba przy drodze wylotowej, kilka biurek, na ścianie tablica z trasami. W biurze pracuje Asia. Zaczynała od odbierania telefonów i wpisywania zleceń do kajetu. Dziś całą logistyczną układankę – klientów i kierowców, terminy i trasy – koordynuje w programie do zarządzania spedycją. Zastąpienie zeszytów prostym oprogramowaniem i przeszkolenie nieco wystraszonej tą zmianą Asi zaproponował jej szef Marek, gdy firmie zaczęło przybywać zleceń. Choć z początku oboje bali się, że „coś źle klikną i wszystko wysadzą", zaryzykowali. Firma stoi i ma się coraz lepiej.

Z perspektywy Asi szkolenie zmieniło jej pozycję w firmie. Wcześniej „tylko odbierała telefony", dziś jest prawą ręką szefa: układa grafiki kierowców, pilnuje terminów, obsługuje KSeF i sprawdza w Excelu, które trasy są najbardziej opłacalne. Z nową pewnością siebie i cyfrowymi umiejętnościami mogłaby przejść do innej firmy, ale tu poczuła się doceniona. Szkolenie dało jej satysfakcję i poczucie bezpieczeństwa, a że zwiększył się obrót firmy, Asia dostała też podwyżkę. Równie dużo zyskał jej pracodawca. Zamiast gubić informacje w zeszytach i luźnych kartkach, zespół pracuje w jednym systemie, a to oznacza mniej błędów i mniej nerwowych telefonów z pretensjami. Klienci obsługiwani są sprawnie i wracają.

Po co dziś pracodawcy uczą?

W historii Asi i Marka pracodawca wyszedł poza to, czego wymaga od niego prawo, a pracownik wykazał inicjatywę i chęć nauki. Kodeks pracy mówi bowiem, że pracodawca ma obowiązek przeszkolić pracowników z BHP oraz tego, co niezbędne do wykonywania pracy na danym stanowisku. Takie szkolenia powinny odbywać się na koszt firmy, najlepiej w godzinach pracy. Pracodawca ma też obowiązek wspierać pracowników w podnoszeniu kwalifikacji i zapewniać równy dostęp do nauki. Gdy sam inicjuje naukę lub wyraźnie się na nią zgadza, musi przyznać pracownikowi m.in. urlop szkoleniowy i zwolnić z pracy na udział w zajęciach z zachowaniem wynagrodzenia.

Kodeks pracy określa podstawowe obowiązki pracodawcy. Rzeczywistość rynku pracy pokazuje jednak, że dziś szkolenia w pracy to coś więcej niż tylko obowiązek wynikający z przepisów. Jeszcze kilkanaście lat temu w wielu zawodach można było nauczyć się swoich zadań raz, a później przez lata wykonywać je w podobny sposób. Dziś wygląda to inaczej – zmieniają się przepisy, programy, urządzenia, oczekiwania klientów. Nawet na tym samym stanowisku zakres obowiązków potrafi wyglądać zupełnie inaczej niż kilka lat wcześniej. To sprawia, że szkolenia w miejscu pracy przestają być miłym dodatkiem, a stają się jednym z głównych sposobów, by nadążyć za zmianami. Pracodawcy widzą, że bez ludzi z aktualnymi kompetencjami trudno mówić o rozwoju firmy. Pracownicy – że uczenie się daje większe poczucie bezpieczeństwa zawodowego i otwiera nowe możliwości.

W województwie podlaskim potrzeba stałego dokształcania jest szczególnie widoczna w kilku branżach. W logistyce i transporcie rośnie znaczenie obsługi systemów cyfrowych, planowania tras i znajomości przepisów. W przetwórstwie spożywczym i produkcji – umiejętności związanych z automatyką, jakością i bezpieczeństwem. W turystyce i usługach – kompetencji językowych, miękkich oraz cyfrowych (rezerwacje online, media społecznościowe). W ochronie zdrowia i opiece – aktualnej wiedzy medycznej i umiejętności pracy z nowymi technologiami.

W Podlaskiem dochodzi do tego jeszcze jeden element: w regionie o rozproszonej sieci osadniczej i dużym znaczeniu mniejszych miejscowości, uczenie się w miejscu pracy, bez długich dojazdów do większych ośrodków, bywa często jedyną realną formą rozwoju zawodowego. Nie każdy pracownik może pozwolić sobie na wyprawy do Białegostoku czy studia w trybie niestacjonarnym, dlatego szkolenia organizowane przez lokalnych pracodawców – często w godzinach pracy i w znanym otoczeniu – stają się praktycznym sposobem na zdobywanie nowych kwalifikacji bez rewolucji w życiu rodzinnym.

Co zyskuje firma, a co pracownik?

Dla pracownika szkolenia to większe bezpieczeństwo i więcej opcji: łatwiej utrzymać się w pracy, gdy ma się aktualne umiejętności, ale też łatwiej zmienić zakres obowiązków lub stanowisko w obrębie tej samej firmy, zamiast zaczynać wszystko od nowa w innym miejscu. Do tego dochodzi efekt psychiczny: rośnie pewność siebie i poczucie niezależności na rynku pracy. Certyfikaty, opanowane programy, doświadczenie w nowych zadaniach zostają z pracownikiem niezależnie od tego, jak potoczy się jego dalsza kariera.

Korzyści dostrzegają też pracodawcy. Dla firmy efektem szkoleń wewnętrznych są lepsze wyniki: wyższa jakość pracy, mniej błędów, szybsze wdrażanie nowych technologii i procedur. Drugi aspekt to większa lojalność pracowników, mniejsza rotacja i koszty rekrutacji nowych osób. Pracownicy, którzy dostrzegają możliwość rozwoju w miejscu pracy, częściej wiążą swoją przyszłość z firmą. Zamiast szukać określonych specjalistów na trudnym rynku, firma sama może ich wykształcić.

Jak zachęcić pracowników do szkoleń?

Żeby szkolenia rzeczywiście działały, pracownicy muszą widzieć w nich sens i mieć warunki, by z nich korzystać. Warto najpierw ich zapytać, czego naprawdę potrzebują w codziennej pracy. Mogą w tym pomóc anonimowe ankiety, ale też rozmowy indywidualne lub spotkania zespołowe, podczas których każdy będzie miał szansę podzielić się przemyśleniami. Znaczenie ma również forma nauki – najlepiej sprawdzają się praktyczne warsztaty, zajęcia prowadzone w małych grupach i elementy online, które można wpleść w grafik. I wreszcie: czas. Jeśli firma podkreśla znaczenie rozwoju pracowników, powinna zadbać o to, by przynajmniej część nauki odbywała się w godzinach pracy. Dobrą praktyką jest też pokazanie, jakie możliwości się otwierają po ukończeniu szkolenia: jakie nowe zadania, ścieżka awansu czy premia mogą się z tym wiązać. Dzięki temu pracownicy widzą, że wysiłek związany z nauką ma sens.
Czasem impuls do nauki wychodzi nie od pracodawcy, ale od samego pracownika. Wtedy kluczowa staje się rozmowa z przełożonym.

Jak przygotować się do rozmowy z szefem?

Jeśli szkolenie jest inicjatywą pracownika, szef będzie chciał wiedzieć, co zyska. Warto zrobić solidne rozeznanie: sprawdzić konkretne kursy, ich program, czas trwania, koszt i ewentualne możliwości dofinansowania, np. z funduszy publicznych. Konkretne informacje znacznie ułatwiają rozmowę. Drugi krok to przełożenie prośby na język korzyści dla firmy – jakie problemy w dziale uda się rozwiązać, jakie zadania można przejąć, co się usprawni? Na koniec dobrze jest przemyśleć kwestie organizacyjne: kiedy można się szkolić, jak rozłożyć naukę w czasie, czy w grę wchodzi współfinansowanie kursu albo zgoda na szkolenie w zamian za pozostanie w firmie przez określony czas.

Pozostaje jeszcze jedna kwestia: jak połączyć rozwój w pracy z życiem prywatnym? Dla wielu osób największą barierą w uczeniu się w pracy nie jest bowiem brak chęci, tylko codzienność: dzieci, opieka nad bliskimi, dojazdy, zmęczenie. Zamiast z góry rezygnować, warto potraktować planowanie rozwoju tak samo poważnie jak grafik domowy. Pomaga wybór szkoleń odbywających się bliżej domu, korzystanie z formy hybrydowej (część stacjonarnie, część online) i dzielenie nauki na etapy, zamiast podejmowania od razu wielomiesięcznych zobowiązań. Dobrym startem jest szczera rozmowa z przełożonym o możliwościach czasowych – co jest realne, a co nie – zanim padnie decyzja o szkoleniu. Często okazuje się, że możliwe jest przesunięcie grafiku, zamiana dyżurów lub rozłożenie kursu w taki sposób, by rozwój zawodowy nie odbywał się kosztem zdrowia czy życia rodzinnego.

Pracodawca, który uczy, i pracownik, który chce się rozwijać, grają do jednej bramki: chodzi o to, by firma mogła działać i rosnąć, a ludzie mieli w niej miejsce dla siebie także za kilka lat. Uczenie się w miejscu pracy dobrze wpisuje się w ideę uczenia się przez całe życie, a w regionie takim jak Podlaskie jest często najbardziej dostępne: bez konieczności dalekich dojazdów, w godzinach pracy i z ludźmi, których się już zna.

W Podlaskiem rozwijane są narzędzia, doradztwo i programy wspierające podnoszenie kwalifikacji zawodowych pracowników i przedsiębiorców, które mają ułatwiać dostęp do szkoleń oraz wspierać firmy inwestujące w rozwój kadry. To m.in. dofinansowania szkoleń z funduszy unijnych, bony szkoleniowe dla MŚP oraz środki z Krajowego Funduszu Szkoleniowego przeznaczone na kursy, studia podyplomowe i doradztwo dla pracowników.

Takie działania mają pomagać lepiej łączyć edukację z potrzebami rynku pracy i wspierać uczenie się przez całe życie — zarówno w szkołach, jak i wśród dorosłych pracowników. Służy temu projekt „Zbudowanie systemu koordynacji i monitorowania regionalnych działań na rzecz kształcenia zawodowego, szkolnictwa wyższego oraz uczenia się przez całe życie, w tym uczenia się dorosłych", finansowany ze środków Krajowego Planu Odbudowy i Zwiększania Odporności.

Więcej informacji o projekcie można znaleźć na stronie podlaskiesieuczy.pl.

KRAJOWY PLAN ODBUDOWY
Rzeczpospolita Polska
Sfinansowane przez Unię Europejską NextGenerationEU
Podlaskie

eprasa.pl 026000b6bd

Po czterech dniach obławy schwytano ogromnego niedźwiedzia himalajskiego

Anna Nagel
Tokio

Mieszkańcy miasta Utsunomiya na północ od Tokio mogą odetchnąć z ulgą. Niedźwiedź himalajski, który przez cztery dni przemieszczał się po terenach miejskich, został schwytany.

Od soboty lokalne władze odebrały 25 zgłoszeń o drapieżniku. W trosce o bezpieczeństwo dzieci od poniedziałku do środy zamknięto 94 placówki oświatowe. Odwołano też zajęcia na uniwersytecie, przez którego kampus zwierzę wędrowało we wtorek rano.

Złowiony osobnik to pierwszy niedźwiedź ujęty w tej aglomeracji od sześciu lat. Drapieżnik prawdopodobnie zszedł z gór. Służby utrzymają stan pełnej gotowości przez trzy dni, ponieważ nie wykluczają pojawienia się w okolicy innych groźnych osobników.

Eksperci wyjaśniają, że główną przyczyną ataków niedźwiedzi jest brak pożywienia w górach, co zmusza te zwierzęta do zapuszczania się na tereny zamieszkane.

We wtorek w Hanamaki na północnym wschodzie kraju inny niedźwiedź zaatakował 40-letnią kobietę. Poszkodowana doznała obrażeń lewej ręki oraz prawego oka, lecz przeżyła. Drapieżnik natychmiast zbiegł do pobliskiego lasu.

Z oficjalnych danych wynika, że w 2025 r. na skutek ataków niedźwiedzi zginęło w tym kraju 13 osób.

PAP

KOTA KAWASAKI/ASSOCIATED PRESS/EAST NEWS

Obława na drapieżnika trwała cztery dni. We wtorek po południu niedźwiedź został zlokalizowany

Rekordowa liczba konfliktów od czasów II wojny światowej

Grzegorz Kuczyński
Oslo

W 2025 r. na świecie odnotowano 65 konfliktów zbrojnych z udziałem państw, najwięcej od zakończenia II wojny światowej wynika z raportu norweskiego instytutu badawczego PRIO.

Pod względem łącznej liczby ofiar śmiertelnych miniony rok ustępuje jedynie rokowi 1994, kiedy trwało ludobójstwo w Rwandzie, oraz rokowi 2021, w szczytowym momencie wojny domowej w Etiopii. Wojna na Ukrainie pozostaje obecnie najbardziej śmiercionośnym konfliktem.

W raporcie „Trendy konfliktowe" wymieniono 65 starć, w które zaangażowane jest co najmniej jedno państwo. Wśród nich znajduje się osiem konfliktów międzypaństwowych. Oprócz rosyjskiej inwazji na Ukrainę badacze wymieniają tu starcia graniczne między Indiami a Pakistanem, Pakistanem a Afganistanem, Kambodżą a Tajlandią oraz izraelskie naloty na Syrię.

– Niestety, pozytywów jest niewiele – stwierdziła autorka przeglądu, Siri Aas Rustad, cytowana przez agencję AFP. – Zazwyczaj udaje mi się wyciągnąć z danych przynajmniej coś pozytywnego, ale w tym roku liczby są po prostu szokujące.

Raport szacuje, że liczba osób, których śmierć w 2025 roku jest bezpośrednio związana z przemocą wojskową lub polityczną, wynosi 245 tysięcy. Śmierć żołnierzy zajmuje w tych statystykach większe miejsce, ale ponad 25% łącznej liczby ofiar śmiertelnych – 76,5 tysiąca – to ofiary wśród ludności cywilnej. Wzrost w tej kategorii w porównaniu z rokiem 2024 jest aż pięciokrotny.

Badacze tłumaczą gwałtowny wzrost tych ponurych statystyk starciami między armią a rebeliantami w Sudanie – oblężenie miasta El-Fasher, zabójstwa i śmierć z wyczerpania doprowadziły tam w zeszłym roku do śmierci około 60 tysięcy osób.

– W ciągu ostatnich pięciu lub sześciu lat toczy się równolegle kilka poważnych konfliktów, a gdy jeden się kończy, natychmiast zaczyna się kolejny. Nie ma chwili wytchnienia dla świata – mówi Rustad. – W tym względzie sytuacja różni się od poprzednich lat – intensywność konfliktów na całym świecie jest wysoka i stała.

FOT. SZTAB GENERALNY SZ UKRAINY/FACEBOOK

Europa była jedynym regionem, w którym liczba konfliktów spadła. W 2025 r. odnotowano w raporcie jeden konflikt: wojnę Rosji przeciwko Ukrainie

W swoich przeglądach norweski instytut wyróżnia trzy główne typy konfliktów: z udziałem co najmniej jednego państwa konflikty niepaństwowe sytuacje, w których przemoc wobec ludności cywilnej ma charakter jednostronny

Jeśli chodzi o sytuacje pierwszego typu, na czele znajduje się Afryka z 29 konfliktami, a za nią plasują się Azja i Bliski Wschód. W Europie jest tylko jeden taki konflikt, ale o skali, jakiej kontynent nie widział od czasów II wojny światowej.

W sumie Norwegowie naliczyli w zeszłym roku 13 konfliktów, które można określić słowem „wojna". Po stosunkowo spokojnych latach 2000-2009 i pięcioleciu 2017-2022 liczba wojen również rośnie.

Rustad podkreśla, że jednym z najbardziej agresywnych państw jest Izrael, zaangażowany w pięć konfliktów różnego rodzaju w Strefie Gazy, w Syrii, Libanie, przeciwko Iranowi oraz Huti w Jemenie. W Azji palmę pierwszeństwa dzierży Mjanma (Birma). W cztery konflikty jednocześnie zaangażowane są zaś Syria, Pakistan i Indie.

Autorka raportu wspomniała również o Stanach Zjednoczonych, stwierdzając, że powrót Donalda Trumpa na stanowisko prezydenta przyniósł „nie tylko ataki i wzrost przemocy, ale także wprowadzenie barier handlowych".

Wjechali na osiedle i zaczęli strzelać do mieszkańców

Adam Kielar
Johannesburg

Co najmniej 12 osób zginęło, a 9 zostało rannych w wyniku brutalnego ataku na nielegalne osiedle Jumpers w Cleveland, na przedmieściach Johannesburga w Republice Południowej Afryki.

Atak na osiedle Jumpers w Cleveland, dzielnicy Johannesburga w RPA, był jednym z najtragiczniejszych incydentów w regionie.

Policja, która przybyła na miejsce zdarzenia, zastała przerażający widok.

„Po przybyciu na miejsce policja zastała liczne ofiary z ranami postrzałowymi. Na miejsce natychmiast wezwano pogotowie ratunkowe, aby udzieliło pomocy rannym. Ośmiu mężczyzn i trzy kobiety zginęły na miejscu, kolejna ofiara zmarła w szpitalu" – relacjonuje lokalny portal Inside Politics.

Napastnicy przyjechali na miejsce jednym samochodem, co wskazuje na dobrze zaplanowaną akcję.

„Podejrzani mieli wejść na teren osiedla oboma wejściami. Przemieszczali się przez jego teren, otwierając ogień do członków społeczności w wielu punktach. Następnie uciekli z miejsca zdarzenia tym samym pojazdem" – informuje policja.

Policja prowadzi intensywną obławę na ponad 10 podejrzanych o udział w ataku. Na razie nie są znane motywy zbrodni.

RPA zmaga się z wysokim wskaźnikiem przestępczości, co sprawia, że takie incydenty nie są odosobnione. Kraj ten ma jeden z najwyższych wskaźników morderstw na świecie, średnio około 60 dziennie.

Tajemnicza śmierć polskiej aktywistki. Była znana z walki z korupcją w Ekwadorze

Adam Kielar
Quito

Polska aktywistka Monika Silva Koniuszek została znaleziona martwa w swoim domu w nadmorskiej miejscowości Montanita w ekwadorskiej prowincji Santa Elena.

Według ekwadorskich mediów, ciało aktywistki znalezione zostało w poniedziałek (8 czerwca). Monika Silva Koniuszek mieszkała w Ekwadorze od ponad 10 lat. Była związana z fundacją La Integridad, która zajmuje się ujawnianiem przypadków korupcji, zwłaszcza w sferze zamówień publicznych oraz ochrony środowiska.

Działalność Polki przyniosła jej popularność w ekwadorskiej prowincji Santa Elena.

O śmierci Polki i wszczęciu śledztwa poinformował między innymi minister spraw wewnętrznych Ekwadoru, John Reimberg. Zaznaczył, że jedną z hipotez dotyczących jej śmierci jest samobójstwo.

FOT. LAHISTORIA/X

Nie żyje Monika Silva, polska aktywistka żyjąca w Ekwadorze

„Czekamy na wyniki sekcji zwłok. Na ten moment mogę powiedzieć, że przypuszcza się, iż kobieta popełniła samobójstwo. Na miejscu zdarzenia znaleziono dowody, które mogą na to wskazywać. Zgodnie ze wstępnymi zeznaniami partnera zmarłej cierpiała ona na depresję" – powiedział Reimberg, cytowany przez ekwadorski dziennik „El Comercio"

Lokalna policja przekazała, że po przybyciu na miejsce zdarzenia funkcjonariusze znaleźli kobietę leżącą na podłodze. Jak dodano, „na pierwszy rzut oka na szyi widoczny był ślad po pętli".

Głos zabrało także przedstawicielstwo Unii Europejskiej w Ekwadorze, które wyraziło zaniepokojenie „śmiercią europejskiej obywatelki i aktywistki antykorupcyjnej"

UE wzywa do przeprowadzenia „szybkiego, niezależnego i przejrzystego śledztwa".

„Unia Europejska przypomina o znaczeniu ochrony obrońców praw człowieka, dziennikarzy oraz przedstawicieli społeczeństwa obywatelskiego, a także o potrzebie zapewnienia im bezpiecznych warunków działania" – czytamy w komunikacie opublikowanym w mediach społecznościowych.

Według mediów w Ekwadorze Monika Silva w ostatnich miesiącach miała otrzymywać groźby śmierci .

PAP

eprasa.pl 026000b6bd

pod PARAGRAFEM

W ŚRODKU

„Wesoły wisielec”. Pod takim figlarnym tytułem zrealizowano w 1926 r. w Kazimierzu Dolnym dramat miłosny – **str. 10**

Grudzień 1905 r., PPS ogłasza rewolucję! Tuż po świętach ma zastrajkować całe Królestwo Polskie – **str. 11**

ZA TYDZIEŃ

Remanenty napoleońskie: co zostało po Cesarzu? Prócz rewolucyjnych idei, prawodawstwa i dumy z Austerlitz, Napoleon pozostawił po sobie także sporo całkiem przyziemnych pamiątek.

KRÓTKO

W KSIĘGARNIACH

Gdzie szukać Sabery?

Za kilka dni premiera „Pocałunku na pożegnanie” Lisy Gardner (wyd. Albatros). Bohaterką jest Frankie Elkin, specjalistka od zaginięć. Przemierza Stany i wkracza do akcji, gdy rodzina i policja tracą już nadzieję. Tym razem zainteresowała się zaginięciem Sabery Ahmadi, uchodźczyni z Afganistanu. Lokalna policja nie rusza sprawy, a mąż wydaje się niczym nie przejmować. Przyjaciółka kobiety jest jednak przekonana, że Sabera nigdy nie zostawiłaby swej czteroletniej córki.

ls

W KINACH

Liczy się tylko szmal

W kinach są już „Zawodowcy” Guya Ritchiego. Eve, działająca w szarej strefie specjalistka od załatwiania ekstremalnie trudnych spraw dla wyjątkowo bogatych klientów, otrzymuje zlecenie od grupy nowojorskich inwestorów. Ma odzyskać dług od mieszkającego na prywatnej wyspie, dysponującego własną armią miliardera o szemranej reputacji. Do gry wchodzi ekipa do zadań specjalnych. Grają m.in. Henry Cavil, Eiza González i Jake Gyllenhaal.

bb

ROCZNICA

Pamiętajcie o Lois Duncan

Minęła właśnie 10. rocznica śmierci Lois Duncan, a właściwie Lois Duncan Steinmetz (urodziła się 28 kwietnia 1934 r. w Filadelfii, zmarła 15 czerwca 2016 r. w Sarasocie), amerykańskiej autorki m.in. thrillerów dla młodzieży. Bodaj najpopularniejszym utworem Duncan jest „I Know What You Did Last Summer”, powieść suspensu dla młodzieży, która w 1997 r. doczekała się ekranizacji pod tytułem „Koszmar minionego lata”.

mg

„Pod Paragrafem”, magazyn kryminalno-historyczny, nr 208. Przygotowuje zespół: Bożenna Piskała, Lucjan Strzyga, Stanisław Majerowski, Bożydar Brakoniecki, Tadeusz Żarek, Mariusz Grabowski. Kontakt: redakcja@polskatimes.pl

Bierni, mierni, ale wierni. Takich marszałków mianował Józef Stalin

Michał Wróblewski
redakcja@polskatimes.pl

Marszałkowie Związku Radzieckiego tworzyli zamknięty krąg najwyższych rangą wybrańców komunistycznego kraju. Do tego grona można było trafić tylko decyzją Stalina.

8 listopada 2014 r., Centrum Kultury Sił Zbrojnych Federacji Rosyjskiej. Prezydent Władimir Władimirowicz Putin odznacza ostatniego żyjącego marszałka Związku Socjalistycznych Republik Radzieckich, antyreformatorskiego puczystę Dmitrija Jazowa. Mężczyzna właśnie kończy 90 lat. Jazow – w czasie rządów Michaiła Gorbaczowa minister obrony, wspierający na początku lat 90. pucz przeciwko reformatorskim władzom ZSRR, po obaleniu którego został aresztowany, a nawet osądzony – to ostatni mianowany marszałek Związku Radzieckiego.

W czasie sprawowania swojej funkcji otrzymał ponad 30 medali, odznaczeń, orderów. Dwa razy uhonorowano go Orderem Lenina. Gdy po czasie spędzonym w więzieniu – w wyniku antyreformatorskiego puczu – Jazow wyszedł na wolność na mocy amnestii, przeszedł na emeryturę. Zmarł w wieku 96 lat, 25 lutego 2020 r. w Moskwie.

Rodzi się tytuł

Tych przywilejów sowieccy marszałkowie mieli sporo. Prowadzili bujne i wystawne życie, a większość z nich można było określić krótko: bierni, mierni, ale wierni. Czyli dla systemu idealni. Zdarzały się jednak wśród nich jednostki na swój sposób wybitne. Ale były to wyjątki od reguły.

Rok 1918 – w życie właśnie wchodzi dekret, który powołuje do życia Armię Czerwoną. Dokument wprowadza istotne zmiany: od tamtej chwili sowieccy oficerowie tytułowani są według pełnionych funkcji, znoszone zostają rangi, które obowiązywały dotąd w carskiej armii.

Siemion Michajłowicz Budionny (1883-1973), dowódca Konarmii i marszałek Związku Radzieckiego, który przeżył czystki. Zmarł w wieku 91 lat i został pochowany przy murze Kremla na Placu Czerwonym w Moskwie

Niemal dwie dekady później, połowa lat 30. Stopnie oficerskie zostają przywrócone. Pominięty zostaje stopień generała. Ustanowiony jest stopień nowy: marszałek Związku Radzieckiego. Tym zaiste godnie brzmiącym tytułem Józef Stalin obdarowuje pięciu dowódców wojny domowej w Rosji, którzy zasłużyli się szczególnie. Siemion Budionny, Kliment Woroszyłow, Aleksandr Jegorow, Wasilij Blücher, Michaił Tuchaczewski – to oni od tamtej pory noszą się z dumnym określeniem „Marszałka ZSRR”. Trzech z nich tytułem szczyci się krótko: Blücher, Jegorow i Tuchaczewski zostają uznani za wrogów i straceni.

Marszałków zostaje dwóch. Ich historia splata się wyłącznie w początkowych jej stadiach. Sprawa Tuchaczewskiego zasługuje na uwagę szczególną.

Ciąg dalszy na str. 10

eprasa.pl 026000b6bd

Mariusz Grabowski

„WESOŁY WISIELEC" Z KAZIMIERZA

Profesor warszawskiej Szkoły Sztuk Pięknych Tadeusz Pruszkowski (1888-1942) był nie tylko charyzmatycznym malarzem, krytykiem i pedagogiem, członkiem ugrupowań „Bractwo św. Łukasza" czy „Loża Wolnomalarska". Nie tylko startował w rajdach automobilowych i latał samolotem (miał własnego Havillanda DH.60 Moth). Był także filmowcem.

Pruszkowski za kamerą

Latem 1926 r. na plenerze SSP w Kazimierzu Dolnym miała miejsce rzecz bez precedensu. Pruszkowski nakręcił tam wraz z uczniami figlarny film „Szczęśliwy wisielec, czyli Kalifornia w Polsce". Kamerę wypożyczono z Ministerstwa Wyznań Religijnych i Oświecenia Publicznego, które użyczyło także taśmy filmowej. W roli operatora zadebiutował osobiście sam Pruszkowski.

Planowano niewielką fabułę, ostatecznie powstał film pełnometrażowy, który w grudniu 1926 r. wyświetlano w warszawskim kinie „Splendid". Choć taśmy spłonęły w czasie wojny, z rozproszonych informacji i recenzji można odtworzyć zarysy produkcji.

Polska Sierra Nevada

Odtwórcami głównych ról zostali: Teresa Roszkowska, Janina Konarska, Eliasz Kanarek oraz Marian Szymanowski. Statystami byli pozostali malarze, mieszkańcy Kazimierza, a także miejscowe psy, koty, gęsi, cielęta... no i Kazimierz nad Wisłą. „To najlepszy, najznakomitszy polski aktor filmowy - mówił Pruszkowski".

Dziennikarz „Muzy" Józef Brodzki obejrzał film na pokazie przedpremierowym. „Kazimierz Dolny. Trzeba być ślepcem, żeby nie odkryć tych skarbów - pisał. - Przecież to jest polska Sierra Nevada. Kapitalne złomy wapienne, tyle razy widziane w amerykańskich obrazach, rozlewna tafla wiślana, piasek, błyszczący w słońcu jak śnieg (...) czy biedota małej mieściny!".

Kanarek wisielcem

Recenzentowi podoba się naturalność plenerów, ale także gry aktorskiej. Nic tu nie jest wydumane i wymyślone. Aktorzy także zyskali pochlebne opinie. Prym wiodła Roszkowska, okrzyknięta egzotyczną pięknością rodem z obrazów Gaugina. Brodzki docenił możliwości aktorskie Kanarka, tytułowego wisielca, który z miłości i... biedy chce odebrać sobie życie i szuka ustronnego miejsca.

„Scenariusz, jaki wymyślili młodzi malarze na urlopie, w słońcu, w wodzie, na piasku, z ładnymi koleżankami... i bez pieniędzy, mógłby zawstydzić niejednego oficjalnego humorystę" - zachwalał film Józef Brodzki.

Teresa Roszkowska była w filmie posażną panną, o której względy starali się dwaj ubodzy malarze

Z PIERWSZYCH PIĘCIU PRZEŻYLI TYLKO WOROSZYŁOW I BUDIONNY

Bierni, mierni, wierni. Takich marszałków mianował Józef Stalin

Ciąg dalszy ze str. 9

Tuchaczewski? Kto?

Maj 1937 r. Plac Czerwony. Na trybunę wkracza marszałek Tuchaczewski. Samotny. Czuje się swobodnie - ręce w kieszeni, podniesiona głowa - wszak to jego naturalne środowisko. Nagle obok niego pojawia się marszałek Aleksandr Jegorow - jeden z pierwszej piątki odznaczonych przez Stalina. Jegorow Tuchaczewskiemu salutować nie zamierza. Nawet nań nie patrzy.

Kończy się przemarsz wojskowej defilady. Tuchaczewski znika z pola widzenia. Jest ten sam dzień, zbliża się wieczór. Józef Stalin spotyka się z marszałkiem Klimientem Woroszyłowem. Atmosfera jest swobodna - Stalin żartuje, proponuje toast - a wyższą rangą dowódcy wojskowi doskonale czują się w swoim towarzystwie. Miły nastrój przerywa Wódz: „Wkrótce wrogowie wewnętrzni zostaną zmieceni w proch, partia już ich demaskuje". W szeregi wojskowych wkrada się popłoch. Stalin jak gdyby nigdy nic proponuje kolejny toast: „Spokojnie, towarzysze. Wielu z was pozostało wiernych. Podczas rocznicy października spotkacie się ze mną".

Jako pretendent

Trzy tygodnie po pierwszomajowej defiladzie marszałek Tuchaczewski marszałkiem być przestaje. Zostaje zatrzymany i osadzony. Był uznawany za jednego z najzdolniejszych radzieckich dowódców, i to pomimo klęski w Bitwie Warszawskiej w roku 1920. Postrzegano go jako zdolnego stratega i człowieka z wizją. Talent. Jego zatrzymanie wprowadziło radzieckich wojskowych w konfuzję.

Pod koniec maja zapada wyrok: Tuchaczewski wraz z innymi wysoko usytuowanymi w rosyjskiej armii kompanami miał zawiązać spisek przeciw ojczyźnie. Chciał się przeciwstawić partii. A partia buntu na pokładzie nie wybacza. Partia buntowników wyrzuca za burtę. Według partii Tuchaczewski miał rozmach: przypisywano mu chęć przeprowadzenia „pałacowej rewolucji", zamiar dokonania mordu na Stalinie, Mołotowie, Litwinowie. Prawdziwy zamach stanu.

Tuchaczewski zakochanym w Józefie Wissarionowiczu towarzyszom jawił się jako samozwańczy pretendent do tronu. Podobno chciał ustanowić wojskową dyktaturę i stanąć na czele państwa, oczywiście pozbywając się zbędnego balastu w postaci „wiernych" ojczyźnie towarzyszy. Podobno pragnął sojuszu z faszystowskimi Niemcami. Podobno chciał zrzec się będących w posiadaniu ZSRR terenów. Podobno. Bo że to wszystko nieprawda, wiedział każdy. Ale nie o to w tym wszystkim chodziło.

Niech żyje Stalin!

Proces Tuchaczewskiego pokazał czarno na białym sposób myślenia komunistycznych dygnitarzy, panicznie bojących się o swoją pozycję. Zwłaszcza że były już marszałek w końcu przyznaje się do winy. Wyłącznie po to, by komuniści przerwali brutalne tortury. Sędziami w jego sprawie są jego niedawni kompani: marszałkowie Blücher i Budionny. Po całodniowym procesie wyrok jest łatwy do przewidzenia: stracenie.

Łubianka. Tuchaczewski stoi przed plutonem egzekucyjnym. W jego kierunku wymierzone strzelby. Zanim egzekutorzy na-

eprasa.pl 026000b6bd

Generalissimus Józef Wissarionowicz Stalin w otoczeniu radzieckich marszałków i generałów, 1945 r.

cisną spust, marszałek zdąży krzyknąć: „Strzelacie do nas! Do Armii Czerwonej!”. Miejsca na sentymenty jednak nie ma. Zanim Tuchaczewski zostanie rozstrzelany, wykrzyczy jeszcze: „Niech żyje partia, niech żyje Stalin!”. Ten ostatni skwitował to wzruszeniem ramion: „Jakiż podlec. Podważa wyrok sądu”.

Trzy lata po śmierci Tuchaczewskiego rangi generalskie wracają. Jest początek lat 40. Na świecie trwa już regularna wojna. Niemcy wyniszczają się wzajemnie ze Związkiem Radzieckim. Stalin robi ruch: otwiera dla sowieckiej generalicji możliwości awansu na wyższe stopnie, które wprowadza, a właściwie – przywraca.

30 marszałków

Powstają tytuły: marszałek rodzaju wojsk i główny marszałek rodzaju wojsk. De facto istnieją wtedy trzy rodzaje marszałków, obejmujących wojska lądowe i powietrzne. Dwa wymienione wyżej tytuły odnoszą się do lotnictwa, artylerii, wojsk pancernych, łączności i wojsk inżynieryjnych. W marynarce wojennej marszałkami byli admirałowie floty i admirałowie floty Związku Radzieckiego. Te dwa określenia funkcjonują osobno.

Gdy wojna się kończy, w Związku Radzieckim funkcjonuje 30 marszałków. Ich rangi były różne. Trzeba było wybrać tego „najwyższego”. Zostaje nim, rzecz jasna, Józef Wissarionowicz.

Decyzją Rady Najwyższej ZSRR wódz Sowietów od 26 czerwca 1945 r. zostaje generalissimusem Związku Radzieckiego. On sam marszałkiem był ledwie dwa lata. Ale to nie miało znaczenia, narzędzia władzy Stalina wykraczały poza oficjalne tytuły.

Rokossowski jest inny

Zanim jednak Józef Wissarionowicz zostanie generalissimusem, tytuł marszałka w połowie 1944 r. otrzyma Konstanty Rokossowski, jedna z najciekawszych postaci czasów Związku Radzieckiego. 19 maja 1945 r. Rokossowski zostaje głównodowodzącym Północnej Grupy Wojsk Armii Czerwonej z siedzibą w Legnicy. Pod koniec 1949 r. mianowano go marszałkiem Polski.

Rokossowski spośród innych marszałków wyróżniał się tym, że swoją robotę traktował poważnie. Jako żołnierz carskiej armii w czasie Wielkiej Wojny nie zastanawiał się długo nad wyborem drogi życiowej. Wstąpił do Armii Czerwonej już na początku jej powstania. Działał na Dalekim Wschodzie. Nie złamały go nawet zatrzymanie i tortury w czasie wielkiej czystki lat 30. W szeregi armii wrócił w 1940 r. i przez cały okres wojny wyróżniał się patriotyzmem, aktywnością i nieprzeciętnymi umiejętnościami przywódczymi.

Był inteligentny. Jako jeden z nielicznych, którzy pozytywnie wyróżniali się na froncie i odróżniali się błyskotliwością od innych, miał szacunek. Paradoks? Być może. Rokossowski wśród towarzyszy status miał bowiem szczególny. Ale jego świetność skończyła się w roku 1956, gdy odszedł z Biura Politycznego KC PZPR.

Pożyteczni idioci

Wielu „kolegów” Rokossowskiego kierowało się wyłącznie potrzebą zrobienia kariery i pławienia się w luksusach. Sterowały nimi niskie instynkty. Pieniądze, blichtr, hedonistyczne podejście do życia – tak wyglądała elita Związku Radzieckiego. Niedźwiedziem na glinianych nogach przez długi okres żywota ZSRR rządzili po prostu pożyteczni – z punktu widzenia Kremla – idioci, lubujący się w najbardziej prymitywnych i doraźnych, snobistycznych przyjemnościach. Jakby chcieli stworzyć nową arystokrację. Z pańszczyźnianą mentalnością.

Większość radzieckich marszałków cechowało niezwykłe wręcz proweniencyjne podobieństwo. Wielu z nich wywodziło się z rodzin ubogich, prostych, w których panoszył się analfabetyzm i brak chęci na zmianę położenia. Chłopskie klany, wieś, trudnienie się sztuką najbardziej prymitywnego, prostego rzemiosła – taki był przeważnie rdzeń biograficzny wielu późniejszych przywódców wojsk radzieckich. Również charakterologicznie przyszli marszałkowie zbyt dalece od siebie nie odbiegali, ba, cechowała ich wspólnota osobowości. Przez wiele lat kształtował ich system – nieuznający indywidualności, tłamszący chęć rozwoju, tłumiący ambicje.

Wspomniany już Woroszyłow – dowodzący siłami zbrojnymi przez 15 lat – był podobno jednym z najbardziej ograniczonych intelektualnie marszałków.

Miejsce w hierarchii

Marszałkowie żyli sennym marzeniem o stworzeniu nowej arystokracji. Niektórzy w swoich domach tworzyli istne komnaty: najwyższej jakości dywany, wielkie, królewskie łóżka, ciosane z najlepszego drewna drzwi, okryte kotarami przyozdobionymi złotymi frędzlami. Pokryte aksamitem abażury, ozdoby. Za domem imponujące ogrody, które koniecznie wymagają opieki wyspecjalizowanej służby. Kucharka, szofer, pokojówka. Nie masz tego? Powinieneś się wstydzić. Takie było myślenie radzieckich marszałków.

Dla wielu z nich powinnością było posiadanie wypoczynkowych pałaców w krymskich kurortach. Wspomniany już marszałek Woroszyłow znany był z organizacji wczasów w jednym z takich ośrodków w Soczi. Oczywiście wszystko zależało od tego, ile miało się haftów na pagonach.

Jesteś „ledwie” młodszym oficerem? Musisz spać w wieloosobowym lokum. Major, pułkownik? Możesz liczyć na osobną kucharkę, najlepsze jedzenie. Dwupokojowy apartament. Chwalisz się tytułem marszałka? Dostajesz osobną willę. Przy plaży, z widokiem na morze. Przeszkadza ci, że plaża – mimo że cudowna – zamiast być piaszczysta, pokryta jest drobnymi kamieniami? Wyłożymy ci ją drewnianymi chodnikami. Jeśli jeszcze to jest za mało, chodniki przykryjemy białym, delikatnym materiałem.

Pierś w orderach

Finezja i kreatywność ówczesnej „sowieckiej arystokracji” wykraczała daleko poza wyobrażenia o luksusowym życiu. Najciekawsze jest jednak to, że marszałkowie w swoich przywilejach nie tylko nie widzieli nic zdrożnego, ba, uważali, że im to się po prostu należy. Że to normalne. Przecież są marszałkami. Nawet śmierć nie była powodem, by każdego człowieka potraktować tak samo.

Każdy radziecki marszałek z upodobaniem nosił na sobie otrzymane ordery – rekordziści dochodzili do 60 odznaczeń. Mieli prawo do samochodu, wygodnego mieszkania w Moskwie oraz daczy (najczęściej na Krymie). W radzieckim systemie stanowili arystokrację wyjętą spod reguł prawa i gospodarki obowiązujących w ZSRR. Innymi słowy, nie było dla nich ograniczeń w dostępie do dóbr luksusowych, nie spotykała ich także kara za ewentualne nadużycia prawa. Jedynym wyjątkiem były zarzuty na tle politycznym stawiane przez partyjną wierchuszkę i NKWD.

Co ciekawe, prawie wszyscy radzieccy marszałkowie, którzy swoje tytuły zdobywali do połowy lat 60., zaczynali karierę wojskową w służbie cara Wszechrosji. Awansowali szybko. Podczas Wielkiej Wojny światowej większość z nich doczekała się stopni podoficerskich. Największy wpływ na wywindowanie ich karier miała czystka z lat 30. Aresztowani wysocy dowódcy zastępowani byli przez żołnierzy najniższego nawet szczebla. Z dnia na dzień. Rządzili oni Rosją przez kolejne dziesiątki lat.

MARSZAŁKOWIE STALINA TO ELITA DOWÓDCÓW WOJSKOWYCH ZSRR, ODGRYWAJĄCYCH KLUCZOWĄ ROLĘ W II WOJNIE ORAZ W STRUKTURACH TERRORU

KARTKA Z KALENDARZA/ PITAWAL PRASOWY

№ 68 Warszawa 26 grudnia 1905 r.

ROBOTNIK

ORGAN POLSKIEJ PARTYI SOCYALISTYCZNEJ

30.000 egzemplarzy.

PROLETARJUSZE WSZYSTKICH KRAJÓW ŁĄCZCIE SIĘ!

Towarzysze! Obywatele!

Trzydzieści lat ciągłej, a nieustannej walki pod sztandarem socjalizmu wydało pożądany plon. Rząd carski, który się dotąd utrzymywał przy władzy siłą brutalną, fałszem, szalbierstwem, stanął na brzegu przepaści, w którą lada chwila runie. Zorganizowany, świadomy swoich interesów klasowych proletariat miejski i wiejski, stanowi dzisiaj jedyną siłę, która jest w stanie w tę przepaść go wtrącić.

I oto następuje dawno oczekiwana chwila zrealizowania, wycielenia w życie tego, co krwią ludu roboczego zostało zdobyte. Chwila to przełomowa. Bierność w takiej chwili jest zbrodnią. Wszystkie sfery społeczeństwa winny wziąć udział w tej walce, pomnąc, że w chwili rewolucji, kto nie z nami, ten przeciwko nam.

Ujmując ster tej walki w swoje ręce, aż do chwili utworzenia się rządu rewolucyjnego postanawiamy:

Przystąpić do powszechnego w całym kraju strejku.

Niech staną wszystkie fabryki, zakłady przemysłowe, warsztaty, wszystkie koleje, telegrafy, telefony i inne środki komunikacji, tramwaje i wogóle ruch kołowy.

Niech będą pozamykane wszystkie sklepy, składy i magazyny, domy handlowe i bankierskie, kantory przewozowe i t. d. Jedyny wyjątek, ze względu na dobro ogółu, stanowią: a) sklepy spożywcze, b) piekarnie, c) apteki, d) szpitale, e) gazownie i f) wodociągi.

Sklepy spożywcze mogą być otwarte tylko do l-ej godz., przyczym wszelkie podniesienie cen na produkty spożywcze będzie karane konfiskatą tych produktów na rzecz strejkujących oraz zamknięciem takich sklepów.

Piekarnie mają być czynne wyłącznie dla wypieku chleba i bułek. Wszelkie przekroczenie tego nakazu pociąga za sobą zamknięcie piekarni.

Apteki funkcjonują normalnie z tym tylko ograniczeniem, że 20% dochodu brutto spłacają do kas strejkujących.

Składy apteczne mają być bezwzględnie zamknięte.

Szpitale, specjalnie utworzone posterunki lekarskie oraz pomoc udzielana przez lekarzy, akuszerki i felczerów nie tylko nie doznają ograniczeń, ale korzystają z opieki i ochrony władz rewolucyjnych.

Dla tych samych względów dobra ogółu dozwolonym jest dowóz produktów na rynki i przywożący je włościanie znajdują się również pod opieką władzy rewolucyjnej. Wszelkie gwałty oraz próby kradzieży i rabunku będą karane doraźnie. (...)

Manifest powyższy wykonany będzie przez ogół obywateli. Wykonany być musi przez ogół, albowiem ogół organizuje w sensie walki rewolucyjnej (...)

Niech żyje Rewolucja!

C.K.R.P.P.S.”.

W latach 1904-1907 „Robotnika” redagowali m.in. Feliks Kon, Marceli Handelsman, Andrzej Strug i Feliks Sachs

PPS idzie po władzę w Królestwie zimą 1905 r.

Pod koniec 1905 r. wśród polskich socjalistów emocje rewolucyjne sięgały zenitu. Dowodem pierwsza strona „Robotnika” z 26 grudnia, z płomiennym apelem C.K.R.P.P.S., czyli Centralnego Komitetu Robotniczego Polskiej Partii Socjalistycznej, najwyższego organu wykonawczego i kierowniczego partii w okresach między zjazdami. Tego dnia nakład „Robotnika” sięgnął 30 tys. egzemplarzy.

opr. strzyg

eprasa.pl 026000b6bd

NIEZBĘDNIK CZYTELNICZY

rekomendują Bożenna Piskała i Stanisław Majerowski

Zawsze jest ktoś, kto zabije...
Cassie jest szczęśliwą mężatką i policjantką, która kocha swoją pracę. Na udział w szkolnym zjeździe namawia ją mąż. Po dwudziestu latach Cassie spotyka się z przyjaciółmi z Manor Park School. Niestety, zabawa kończy się morderstwem....
Elly Griffiths, „Skwer krwawiącego serca", wyd. Albatros, Warszawa 2026, cena 49,99 zł

To noga Artura Wieczorka?
Nieopodal nadmorskich wydm ciągnących się wzdłuż wybrzeża policjantka Zuzanna Kruk odkrywa... męską nogę. Jak zwykle nie potrafi odpuścić. Wszystko wskazuje na to, że to noga zaginionego Artura Wieczorka. Tylko czy na pewno?
Agnieszka Peszek, „Zazdrościsz mi?", wyd. 110 procent, Suchy Las 2026, cena 58,90 zł

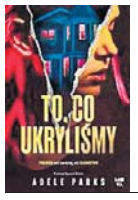

Podwójne życie Kylie Gillingham
Kylie Gillingham znika bez śladu. Zostawia po sobie chaos i pytania, na które nikt nie jest gotowy. Szybko okazuje się, że prowadziła podwójne życie: była żoną dwóch mężczyzn, którzy nie mieli pojęcia o swoim istnieniu. Obaj są zdruzgotani. Obaj stają się podejrzani.
Adele Parks, „To, co ukryliśmy", wyd. Mova, Białystok 2026, cena 56,99 zł

Kto jest tu ofiarą, a kto katem?
Julia Schmidt wiedzie spokojne życie u boku kochającego męża, jednak coś mrocznego i przerażającego próbuje wpełznąć do jej stabilnego świata. Kobieta zaczyna słyszeć głosy, których nikt inny nie słyszy. Z domu znikają przedmioty, dni i tygodnie jej uciekają.
Anna Hebda, „Szklany świt", wyd. Magnolia, Łódź 2026, cena 44,90 zł

Polskie służby specjalne i Chińczycy
Gdzieś wysoko w strukturach władzy jest kret, którego działania mogą pozbawić państwo polskie potencjalnej przewagi i światowego prymatu na jednym z niewielu pól, na którym jest to jeszcze możliwe – produkcji grafenu, materiału przyszłości. Tropy wiodą do ABW.
Marek Stelar, „Intruz", wyd. Filia, Poznań 2026, cena 52,99 zł

Kosiarz o krok przed wszystkimi
W mrocznych zakamarkach Krakowa, w zapomnianej piwnicy, ktoś prowadzi makabryczną grę. Porywa, więzi i brutalnie wykorzystuje ludzi, zamieniając ich życie w niekończący się koszmar. Wszystko po to, by zaspokoić własne chore chucie i żądze...
Tomasz Tomaszewski, „Kosiarz", wyd. Novae Res, Gdynia 2026, cena 44,99 zł

Tylko nie mówcie, Smith, że zrobili to kosmici...

Na miejscu największej katastrofy w dziejach amerykańskiego lotnictwa Bill Smith jest w kropce. W szczątkach jednej z maszyn znajduje coś, czego pochodzenia nikt nie potrafi wyjaśnić.

„Telefon zadzwonił tuż przed pierwszą w nocy dziesiątego grudnia.

Mógłbym na tym poprzestać, powiedzieć, że telefon zadzwonił, i tyle, ale to nie przekazałoby skali wydarzenia. Wydałem kiedyś siedemset dolarów na budzik. Kiedy go kupowałem, nie był jeszcze budzikiem, a kiedy skończyłem składać, był czymś znacznie więcej. Sercem urządzenia była syrena alarmowa z drugiej wojny światowej. Uzupełniłem coś tu i ówdzie i skończywszy robotę mogłem współzawodniczyć z trzęsieniem ziemi w San Francisco, jeżeli chodzi o wyciąganie ludzi z łóżek. Później podłączyłem do tej piekielnej maszyny swój drugi telefon.

Założyłem sobie drugi telefon, kiedy stwierdziłem, że podskakuję, ilekroć zadzwoni pierwszy. Numer nowego telefonu znało tylko sześć osób z biura, co skutecznie rozwiązywało problem. Przestałem dostawać drgawek na dźwięk dzwonka i nigdy już nie obudził mnie ktoś, kto przyszedł powiedzieć, że ogłoszono alarm, a ja nie podnosiłem słuchawki i do wypadku pojechał za mnie ktoś inny.

Zwykle śpię jak zabity. Zawsze tak było, matka musiała zrzucać mnie z łóżka, żebym poszedł do szkoły. Nawet w marynarce, kiedy wszyscy wokół mnie nie mogli zasnąć, myśląc o tym, co będzie się działo rano na pokładzie startowym, ja chrapałem w najlepsze i musiał mnie budzić dyżurny.

Trochę też popijam.

Wiecie, jak to jest. Z początku tylko na przyjęciach. Potem dwa głębsze do poduszki. Po rozwodzie zacząłem pić sam, bo po raz pierwszy w życiu miałem kłopoty z zaśnięciem. Zdaję sobie sprawę, że to jeden z sygnałów, ale do alkoholizmu stąd jeszcze daleka droga.

Faktem jest jednak, że zacząłem spóźniać się do pracy. Musiałem coś z tym zrobić, zanim zrobią to moi przełożeni. Tom Stanley polecał mi poradnię, ale ja uważam, że mój budzik jest równie dobry. Każdy problem można rozwiązać, jak się mu dobrze przyjrzeć i potem zrobić to, co trzeba.

Kiedy na przykład stwierdziłem, że trzy dni z rzędu wyłączałem mój nowy budzik i na powrót zasypiałem, przeniosłem wyłącznik do kuchni i połączyłem go z ekspresem do kawy. Gdy człowiek już wstanie i poczuje zapach kawy, jest za późno, żeby wracać do łóżka.

W biurze wszyscy z tego żartowaliśmy. Koledzy uważali, że to sprytne. Dobrze, może szczury pokonujące labirynt też są sprytne. A może wy jesteście idealnie przystosowani, żadne kółko wam nie skrzypi i żadna sprężyna nie jest obluzowana – skoro tak, nie chcę nic o tym słyszeć. Powiedzcie to swojemu psychoanalitykowi.

I tak, mój telefon zadzwonił.

Usiadłem. Była noc. Wiedziałem już, że nie jest to początek normalnego dnia w biurze. Potem złapałem słuchawkę, zanim dzwonek zdołał złuszczyć drugą warstwę farby ze ścian.

Zdaje się, że potrwało chwilę, zanim doniosłem słuchawkę do ucha. Wypiłem kilka drinków przed zaledwie paroma godzinami, zresztą nigdy nie jestem w najlepszej formie, kiedy mnie budzą, nawet w sprawie wypadku. Usłyszałem oddech, a potem niepewny głos.

– Pan Smith? Była to nocna telefonistka z Komisji, osoba mi nieznana.

– We własnej osobie.

– Łączę z panem Petcherem.

Teraz nawet oddech ucichł i nie zdążyłem zaprotestować, a już znalazłem się w tej dwudziestowiecznej wersji czyśćca – oczekiwaniu na połączenie.

Właściwie nie miałem nic przeciwko temu, dawało mi to czas na obudzenie. Ziewnąłem, przeciągnąłem się i rzuciłem okiem na spis przybity do ściany nad stolikiem nocnym. Miałem go tam: C. Gordon Petcher, tuż pod przewodniczącym i słowami „członkowie zespołu terenowego – zawiadomić w razie katastrofy". Lista jest zmieniana w każdy czwartek na koniec dnia roboczego. Jedynie nazwisko przewodniczącego, Rogera Ryana, widnieje na każdej. Cokolwiek się zdarzy, o każdej porze dnia i nocy, Ryan dowiaduje się o tym pierwszy.

Moje nazwisko było nieco niżej na liście, w rubryce zatytułowanej „Odpowiedzialny za sprawy lotnictwa", z numerem pagera i drugiego telefonu domowego.

C. Gordon Petcher, jako że najnowszy z pięciu członków Krajowej Komisji Bezpieczeństwa Transportu, był z natury rzeczy nieco podejrzany. Ci z nas, którzy są zatrudnieni z racji swoich umiejętności zawodowych, zawsze odnoszą się z pewną rezerwą do nowych członków Komisji mianowanych na pięcioletnią kadencję. Każdy musi przejść okres próbny, po którym decydujemy, czy można mu ufać, czy też trzeba go przetrzymać.

– Przepraszam, że musiałeś czekać, Bill.

– Nie ma sprawy, Gordy. Chciał, żebyśmy mówili do niego Gordy.

– Właśnie rozmawiałem z Rogerem. Mamy coś naprawdę dużego w Kalifornii. Ponieważ jest tak późno i wypadek jest poważny, postanowiliśmy nie czekać na dostępny transport. JetStar ma zabrać zespół terenowy. Mam nadzieję, że będzie mógł wystartować najdalej za godzinę. Jeżeli...

– Jak duże to jest, Gordy? Chicago? Everglades? San Diego?

– Może być większe niż Wyspy Kanaryjskie – powiedział, jakby się tłumaczył.

To się zdarza. Przekazując naprawdę złą wiadomość, człowiek czuje się za nią trochę odpowiedzialny.

Ogarnęła mnie niechęć do tego nowego faceta mówiącego do mnie nieznośnym firmowym żargonem, lecz jednocześnie próbowałem wyobrazić sobie katastrofę większą niż na Teneryfie.

Niewtajemniczeni mogą myśleć, że mówimy o miejscowościach, kiedy wymieniamy Chicago, Paryż, Everglades i tak dalej. Nic podobnego. Chicago to DC-10, któremu urwał się silnik przy starcie; zginęli wszyscy na pokładzie. Everglades to L-1011, katastrofa, w której pasażerowie ocaleli, a samolot lądował na brzuchu wśród bagien, podczas gdy załoga szamotała się z przednim podwoziem. San Diego to wielki, uśmiechnięty PSA 727, który zderzył się z Cessną nad rezerwatem Indian, gdzie na niskich wysokościach roiły się małe maszyny typu Navajo, Cherokee i Piper Cuby. A Wyspy Kanaryjskie...

W roku 1978 na Teneryfie zdarzyło się coś nie do pomyślenia. W pełni zatankowany Boeing 747 z pasażerami ruszył na pas startowy, podczas gdy inny 747 znajdował się tam jeszcze przed nim, niewidoczny w gęstej mgle. Samoloty się zderzyły i spłonęły na ziemi, jak jakieś niezdarne miejskie autobusy w godzinie szczytu, a nie zgrabne, piękne, nowoczesne maszyny latające.

Jest to, a w każdym razie był, póki nie odebrałem tego telefonu, najgorszy wypadek w historii lotnictwa.

– Gdzie w Kalifornii, Gordy?

– Oakland. W górach na wschód od Oakland.

– Uczestnicy?

– Pan Am 747 i United DC-10.

– W powietrzu?

– Tak. Oba samoloty z kompletem pasażerów. Nie ma jeszcze dokładnych liczb...

– Nieważne. Myślę, że wiem wszystko, co mi jest na razie potrzebne. Spotkamy się na lotnisku za jakieś...

– Ja polecę porannym lotem z Dullesa. Pan Ryan chciał, żebym został tu jeszcze parę godzin i nadzorował kwestie informacji.

– Jasne. Nie ma sprawy. Do zobaczenia koło południa.

Wyszedłem z domu nie później niż dwadzieścia minut po odłożeniu słuchawki. W tym czasie ogoliłem się, ubrałem, spakowałem, wypiłem kawę i zjadłem jajecznicę z kiełbasą. Czerpałem pewną dumę z faktu, że nigdy nie zbierałem się szybciej, nawet przed rozwodem.

Cały sekret polega na przygotowaniu, ustaleniu rutyny i jej żelaznym przestrzeganiu. Należy zaplanować swoje działania, co da się zrobić zawczasu, i kiedy przychodzi wezwanie, jesteś gotowy.

Wziąłem więc prysznic w łazience na dole, a nie przy sypialni, bo droga prowadziła przez kuchnię, gdzie mogłem włączyć zaprogramowaną kuchenkę mikrofalową i wcisnąć przycisk ekspresu do kawy – oba urządzenia zawsze napełniam wieczorem, czy jestem trzeźwy, czy pijany. Po prysznicu elektryczna maszynka do ręki i jem, goląc się, potem zabieram golarkę na górę (...)".

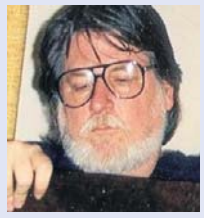

JOHN VARLEY (1947-2025)

Amerykański pisarz SF, wielokrotnie nagradzany (Hugo, Nebula, Locus) autor powieści i opowiadań, m.in. „Naciśnij Enter". Na podstawie „Milenium" powstał film o tym samym tytule w reżyserii Michaela Andersona.

John Varley, „Milenium", wyd. Rebis, Poznań 2026, cena 54 zł

eprasa.pl 026000b6bd

REKLAMA 0011536969

IP.6720.1.2024 Hajnówka, dnia 9 czerwca 2026 r.

OBWIESZCZENIE
Wójta Gminy Hajnówka

o zmianie uchwały w sprawie przystąpienia do sporządzenia Planu Ogólnego Gminy Hajnówka oraz o sposobie i miejscu składania wniosków do projektu planu ogólnego

Na podstawie art. 8g ust. 1 i 2 oraz art. 13i ust. 3 pkt 1 ustawy z dnia 27 marca 2003 r. o planowaniu i zagospodarowaniu przestrzennym (Dz. U. z 2026 r. poz. 538) oraz art. 39 ust. 1 w związku z art. 46 ust. 1 pkt 1 i art. 54 ust. 2 i 3 ustawy z dnia 3 października 2008 r. o udostępnianiu informacji o środowisku i jego ochronie, udziale społeczeństwa w ochronie środowiska oraz o ocenach oddziaływania na środowisko (Dz. U. z 2026 r. poz. 670) ***zawiadamiam o podjęciu przez Radę Gminy Hajnówka uchwały Nr XVII/99/2026 z dnia 27 marca 2026 r. zmieniająca uchwałę Nr III/16/2024 z dnia 27 maja 2024 r. w sprawie przystąpienia do sporządzenia Planu Ogólnego Gminy Hajnówka.*** Granicami obszaru objętego planem ogólnym są granice administracyjne Gminy Hajnówka z wyłączeniem terenów zamkniętych innych niż ustalone przez ministra właściwego do spraw transportu.

Wnioski do projektu planu ogólnego oraz do prognozy oddziaływania na środowisko w ramach strategicznej oceny oddziaływania na środowisko ww. projektu należy składać do Wójta Gminy Hajnówka w formie:

- **papierowej** – osobiście w Urzędzie Gminy Hajnówka lub na piśmie na adres: Urząd Gminy Hajnówka, ul. Aleksego Zina 1, 17-200 Hajnówka;
- **elektronicznej** – za pomocą środków komunikacji elektronicznej na adres:
  - e-mail: gmina@gmina-hajnowka.pl
  - elektronicznej skrzynki podawczej Urzędu Gminy Hajnówka na platformie e-Doręczeń; AE:PL-53854-99658-WHIGV-15,

w terminie do dnia 6 lipca 2026 r.

Wnioski należy składać **za pomocą formularza** dotyczącego aktu planowania przestrzennego, którego wzór zastał określony w rozporządzeniu Ministra Rozwoju i Technologii z dnia 13 listopada 2023 r. w sprawie wzoru formularza pisma dotyczącego aktu planowania przestrzennego (Dz. U. z 2023 r. poz. 2509). Wzór ww. formularza jest dostępny na stronie: https://www.gov.pl/web/rozwoj-technologia/formularz-pisma-dotyczacego-aktu-planowania-przestrzennego oraz na stronie internetowej Biuletynu Informacji Publicznej Urzędu Gminy Hajnówka.

Składający wnioski do projektu aktu planowania przestrzennego podaje swoje imię i nazwisko albo nazwę oraz adres zamieszkania albo siedziby oraz adres poczty elektronicznej, o ile taki posiada, a także wskazuje, czy jest właścicielem lub użytkownikiem wieczystym nieruchomości objętej wnioskiem.

Organem właściwym do rozpatrzenia złożonych wniosków jest Wójt Gminy Hajnówka.

Wnioski wniesione po upływie ww. terminu, niezłożone na ww. formularzu, niezawierające danych Wnioskodawcy, niezawierające czytelnego podpisu w przypadku wniosku w formie papierowej lub niezłożenie w formie dokumentu elektronicznego w przypadku wniosku w postaci elektronicznej pozostaną bez rozpatrzenia. Dodatkowe informacje na temat sporządzanego planu ogólnego można uzyskać pod nr telefonu (85) 306 78 21.

Klauzula informacyjna dot. przetwarzania danych osobowych na podstawie obowiązku prawnego ciążącego na administratorze (przetwarzanie danych w celu związanym z postępowaniem w sprawie uchwalenia planu ogólnego gminy Hajnówka)

Zgodnie z art. 13 rozporządzenia Parlamentu Europejskiego i Rady (UE) 2016/679 z dnia 27 kwietnia 2016 r. w sprawie ochrony osób fizycznych w związku z przetwarzaniem danych osobowych i w sprawie swobodnego przepływu takich danych oraz uchylenia dyrektywy 95/46/WE (ogólne rozporządzenie o ochronie danych) (Dz. U. UE. L. z 2016 r. Nr 119, str. 1) – dalej RODO informuję, iż:

1. Administratorem przetwarzania Pani/Pana danych osobowych jest Wójt Gminy Hajnówka, ul. Aleksego Zina 1 17-200 Hajnówka. Może Pani/ Pan skontaktować się z Administratorem pisząc na adres: gmina@gmina-hajnowka.pl.
2. Administratorem powołał Inspektora Ochrony Danych, z którym można skontaktować się pisząc na adres: malczyk@togatus.pl
3. Pana/Pani dane osobowe przetwarzane są w celu związanym z postępowaniem dla osób wnioskujących o wydanie decyzji o warunkach zabudowy.
4. Podstawą przetwarzania Pana/Pani danych osobowych jest niezbędność wypełnienia przez administratora danych obowiązku prawnego, a podstawą prawną są następujące przepisy: art. 6 ust. 1 lit. c i art. 9 ust. 2 lit. b RODO w związku z ustawą z dnia 27 marca 2003 r. o planowaniu i zagospodarowaniu przestrzennym (t. j. Dz.U. z 2024 r. poz. 1130), ustawą Kodeks postępowania administracyjnego z dnia 14 czerwca 1960 r. (Dz. U. z 2024 r. poz. 572), ustawą z dnia 7 lipca 1994 r. Prawo budowlane (Dz.U. z 2024 r. poz. 725), ustawą z dnia 21 sierpnia 1997 r. o gospodarce nieruchomościami (Dz.U. z 2024 r. poz. 1145), rozporządzeniu Ministra Rozwoju i Technologii z dnia 13 listopada 2023 r. w sprawie wzoru formularza pisma dotyczącego aktu planowania przestrzennego (Dz. U. z 2023 r. poz. 2509) oraz zgoda osoby, której dane dotyczą.
5. Pani/ Pana dane osobowe nie będą przekazywane do państwa trzeciego/organizacji międzynarodowej.
6. Odbiorcami danych osobowych są upoważnieni pracownicy Administratora, podmioty, którym należy udostępnić dane osobowe na podstawie przepisów prawa, a także te, którym dane zostaną powierzone do zrealizowania celów przetwarzania, m.in. bank, obsługa prawna, firmy świadczące usługi w zakresie oprogramowania.
7. Pani/Pana dane w będą przetwarzane przez okres 5 lat.
8. Posiada Pani/Pan prawo dostępu do treści swoich danych oraz prawo ich sprostowania, usunięcia, ograniczenia przetwarzania, prawo do wniesienia sprzeciwu, prawo do cofnięcia zgody w dowolnym momencie bez wpływu na zgodność z prawem przetwarzania (jeżeli przetwarzanie odbywa się na podstawie zgody), którego dokonano na podstawie zgody przed jej cofnięciem.
9. Ma Pani/Pan prawo wniesienia skargi do organu nadzorczego, gdy uzna Pani/Pan, iż przetwarzanie danych osobowych Pani/Pana dotyczących narusza przepisy ogólnego rozporządzenia o ochronie danych osobowych z dnia 27 kwietnia 2016 r.

REKLAMA 0011537719

BURMISTRZ MICHAŁOWA

ogłasza drugi przetarg ustny nieograniczony na sprzedaż nieruchomości gruntowych położonych w obrębie 0006 Bondary, pierwszy przetarg ustny nieograniczony na sprzedaż lokalu mieszkalnego położonego w obrebie 0029 Michałowo oraz pierwszy przetarg ustny nieograniczony na sprzedaż nieruchomości gruntowych położonych w obrębie 0047 Tajnica Górna, stanowiących własność Gminy Michałowo

1. **Bondary**: dz. nr **22/50** o pow. **0,1213 ha** (RVI 0,1213 ha) KW Nr BI1B/00061726/8, nieruchomość o kształcie zbliżonym do rombu, niezabudowana, porośnięta samosiewami drzew, położona na obszarze z obowiązującym Planem zagospodarowania przestrzennego zespołu rekreacyjnego „Bondary-Rybaki" nad zbiornikiem wodnym Siemianówka, przeznaczona jest pod tereny zabudowy mieszkaniowej letniskowej.
Cena wywoławcza: **70 000,00 zł netto** (+ należny podatek VAT).
Wadium: **7 000,00 zł**
2. **Bondary**: dz. nr **22/54** o pow. **0,1221 ha** (RVI 0,1221 ha) KW Nr BI1B/00061726/8, nieruchomość o kształcie zbliżonym do rombu, niezabudowana, porośnięta samosiewami drzew, położona na obszarze z obowiązującym Planem zagospodarowania przestrzennego zespołu rekreacyjnego „Bondary-Rybaki" nad zbiornikiem wodnym Siemianówka, przeznaczona jest pod tereny zabudowy mieszkaniowej letniskowej.
Cena wywoławcza: **70 000,00 zł netto** (+ należny podatek VAT).
Wadium: **7 500,00 zł**
3. lokal mieszkalny nr **2** o powierzchni **38,07 m²**, położony w budynku mieszkalnym wielorodzinnym przy **ul. Sienkiewicza 19 w Michałowie**, składający się z dwóch izb wraz z udziałem wynoszącym 38/280 w częściach wspólnych budynku i urządzeń oraz w prawie własności nieruchomości gruntowej oznaczonej jako działka nr 928/1 o powierzchni 0,1632 ha, dla której Sąd Rejonowy w Białymstoku IX Wydział Ksiąg Wieczystych prowadzi księgę wieczystą o nr BI1B/00065867/6.
Cena wywoławcza: **102 000,00 zł** (zwolnienie z podatku VAT)
Wadium: **10 200,00 zł**.
4. **Tajnica Górna**: dz. nr **735** o pow. **0,0975 ha** (R VI 0,0975 ha) KW Nr BI1B/00060762/5, działka w kształcie zbliżonym do prostokąta, o regularnych granicach, teren płaski. Zgodnie z ustaleniami Studium Uwarunkowań i Kierunków Zagospodarowania Przestrzennego Gminy Michałowo zatwierdzonym Uchwałą Nr XXI/115/2000 Rady Gminy Michałowo z dnia 30 listopada 2000 r., działka przeznaczona jest pod tereny rolne z dopuszczeniem zabudowy letniskowej.
Cena wywoławcza: **49 000,00 zł** brutto (zwolnienie z podatku VAT).
Wadium: **4 900,00 zł**
5. **Tajnica Górna**: dz. nr **736** o pow. **0,0975 ha** (R VI 0,0975 ha) KW Nr BI1B/00060762/5, działka w kształcie zbliżonym do prostokąta, o regularnych granicach, teren płaski. Zgodnie z ustaleniami Studium Uwarunkowań i Kierunków Zagospodarowania Przestrzennego Gminy Michałowo zatwierdzonym Uchwałą Nr XXI/115/2000 Rady Gminy Michałowo z dnia 30 listopada 2000 r., działka przeznaczona jest pod tereny rolne z dopuszczeniem zabudowy letniskowej.
Cena wywoławcza: **49 000,00 zł** brutto (zwolnienie z podatku VAT).
Wadium: **4 900,00 zł**

Przetarg na nieruchomości:
– poz. nr 1 i 2 odbędzie się 14 lipca 2026 r. o godz. 10:00 (co 15 minut na kolejną nieruchomość) wpłata wadium do dnia 9 lipca 2026 r,
– poz. nr 3 odbędzie się 15 lipca 2026 r. o godz. 10:00 wpłata wadium do dnia 10 lipca 2026 r.,
– poz. nr 4 i 5 odbędzie się 16 lipca 2026 r. o godz. 10:00 (co 15 minut na kolejną nieruchomość) wpłata wadium do dnia 13 lipca 2026 r.

w Sali Konferencyjnej Urzędu Miejskiego w Michałowie przy ul. Białostockiej 11. Wpłata wadium w pieniądzu na rachunek Urzędu nr 84 8060 0004 0550 0101 2000 0040 Bank Spółdzielczy Białystok Oddział Michałowo. Dodatkowe informacje dot. nieruchomości i warunków przetargu można uzyskać w Referacie Inwestycyjno-Geodezyjnym Urzędu Miejskiego w Michałowie, ul. Białostocka 11 i telefonicznie (85) 7131 781. Ogłoszenie jest dostępne na stronie BIP Urzędu Miejskiego w Michałowie pod adresem: https://bip-ugmichalowo.podlaskie.eu/ (zakładka nieruchomości) oraz na tablicy ogłoszeń tut. Urzędu oraz sołectwa Bondary i Michałowo.

REKLAMA 0011537208

Białystok, dnia 9 czerwca 2026 r.

WYCIĄG Z OGŁOSZENIA O PRZETARGU

1. Zarząd Powiatu Białostockiego ogłasza **pierwszy przetarg ustny nieograniczony na sprzedaż prawa własności niezabudowanej nieruchomości gruntowej, składającej się z działek nr 1187 o pow. 0,1185 ha oraz 1188 o pow. 0,1295 ha, położonej przy ul. G. Chodkiewicza, obręb m. Zabłudów, gmina Zabłudów**, stanowiącej własność Powiatu Białostockiego, dla której IX Wydział Ksiąg Wieczystych Sądu Rejonowego w Białymstoku prowadzi księgę wieczystą nr BI1B/00139779/2.
1. **Ceny wywoławcze nieruchomości ustalono na kwoty:**
   - dz. 1187 - 130 000,00 zł netto (słownie: sto trzydzieści tysięcy złotych) plus podatek VAT,
   - dz. 1188 – 142 000,00 zł netto (słownie: sto czterdzieści dwa tysiące złotych) plus podatek VAT.
2. **Termin i miejsce przetargu: 12 sierpnia 2026 r., godz. 11.00 (dz. 1187) oraz 11:30 (dz. 1188)**, sala konferencyjna (I piętro) w budynku Starostwa Powiatowego w Białymstoku, ul. Borsucza 2 (budynek B).
3. **Wysokość wadium w pieniądzu wynosi:**
   - dz. 1187 - 13.000,00 zł (słownie: trzynaście tysięcy złotych 00/100),
   - dz. 1188 – 14 200,00 zł (słownie: czternaście tysięcy dwieście złotych 00/100), płatne do dnia **5 sierpnia 2026 r.** na rachunek Starostwa Powiatowego w Białymstoku nr: 46 1020 1332 0000 1102 0385 2449. Za datę wpłaty uważać się będzie datę wpływu pieniędzy na ww. konto.
4. **Informacja o miejscu wywieszenia i publikacji ogłoszenia o przetargu:** Pełna treść ogłoszenia opublikowana jest na stronie internetowej Starostwa Powiatowego w Białymstoku (https://samorzad.gov.pl/web/powiat-bialostocki), w Biuletynie Informacji Publicznej oraz na tablicy ogłoszeń w siedzibie Starostwa Powiatowego w Białymstoku przy ul. Borsuczej 2.
5. **Dane teleadresowe, pod którymi można uzyskać szczegółowe informacje:** Wydział Geodezji, Katastru i Nieruchomości Starostwa Powiatowego w Białymstoku, przy ul. Borsuczej 2 (pokój 126, tel. 85 740 63 93).

WICESTAROSTA STAROSTA
Roman Czepe *Jan Bolesław Perkowski*

DROBNE

Biuro Ogłoszeń
Białystok, ul. św. Mikołaja 1
Tel. 85 748 96 02
e-mail: ogloszenia.bialystok@polskapress.pl

Handlowe

KOLEKCJONERSTWO, SZTUKA

MONETY i banknoty całego świata, również wycofane z obiegu państw UE, monety PRL; biżuterię, złom złota, srebra. Kupujemy! Sprzedajesz monetę jako złom -przynieś do nas, może być cenna! Sklep Numizmatyczny "Suweren" B-stok, Legionowa 9/1 lok.135.

Usługi

BUDOWLANO-REMONTOWE

CYKLINOWANIE bezpyłowe, 506-786-678

INSTALACYJNE

ELEKTRYK -awarie, instalacje elektryczne, uprawnienia 608-461-419

HYDRAULIK -solidnie, tel. 668-18-36-66

PORZĄDKOWE

PRANIE tapicerki i dywanów. Czyszczenie u klienta. Tel. 518-786-343

Różne

ANTYKWARIAT naukowy. Skup księgozbiorów. 506-105-002

ZŁOM kupię, wywiozę. 508-127-829, 85/653-79-24

REKLAMA 0011536701

Syndyk Zdzisław Pawłowski w postępowaniu upadłościowym
Anny Miłek, sygnatura akt KO1K/GUp-s/12/2026 sprzeda „z wolnej ręki"

- udział 1/3 w nieruchomości gruntowej zabudowanej, oznaczonej nr geodezyjnym 19/2, zlokalizowanej w obrębie Bobrówka, gm. Jaświły, powiat moniecki, za kwotę 91.203,00 zł (dziewięćdziesiąt jeden tysięcy dwieście trzy zł 00/100)

- udział 1/4 w nieruchomości gruntowej niezabudowanej składającej się z działek ewidencyjnych o nr 19/1 za kwotę 95.176,00 zł (dziewięćdziesiąt pięć tysięcy sto siedemdziesiąt sześć zł 00/100), o nr 45 za kwotę 30.359,00 zł (trzydzieści tysięcy trzysta pięćdziesiąt dziewięć zł 00/100) oraz o nr 405 za kwotę 3.141,00 zł (trzy tysiące sto czterdzieści jeden zł 00/100) zlokalizowane w obrębie Bobrówka, gm. Jaświły, powiat moniecki.

Nieruchomości obciążone są aktualnie umową dzierżawy.
Oferty należy składać **w terminie do 30 czerwca 2026 r.** na adres e-mailowy Syndyka: **pawlowski.z@wp.pl** lub pisemnie na adres kancelarii:
Zdzisław Pawłowski, ul. Zwycięstwa 140/325, 75-613 Koszalin.
Dodatkowe informacje pod nr telefonu:
510 295 828 w godzinach od 8:00-12:00.

REKLAMA 0011537187

GKNII.6840.3.2022 Białystok, dnia 9 czerwca 2026 r.

WYCIĄG Z OGŁOSZENIA O PRZETARGU

1. Zarząd Powiatu Białostockiego ogłasza **pierwszy przetarg ustny nieograniczony na sprzedaż prawa własności niezabudowanej nieruchomości gruntowej oznaczonej nr geod. 108/67 o pow. 0,0940 ha, położonej przy ul. 3 Maja, obręb m. Choroszcz, gm. Choroszcz**, stanowiącej własność Powiatu Białostockiego, dla której IX Wydział Ksiąg Wieczystych Sądu Rejonowego w Białymstoku prowadzi księgę wieczystą nr BI1B/00107503/4.
2. **Cenę wywoławczą nieruchomości ustalono na kwotę 250 000,00 zł netto (słownie: dwieście pięćdziesiąt tysięcy złotych)** plus podatek VAT.
3. **Termin i miejsce przetargu: 12 sierpnia 2026 r., godz. 10.00**, sala konferencyjna (I piętro) w budynku Starostwa Powiatowego w Białymstoku, ul. Borsucza 2 (budynek B).
4. **Wysokość wadium w pieniądzu wynosi: 30.000,00 zł (słownie: trzydzieści tysięcy złotych 00/100),** płatne do dnia **5 sierpnia 2026 r.** na rachunek Starostwa Powiatowego w Białymstoku nr: 46 1020 1332 0000 1102 0385 2449. Za datę wpłaty uważać się będzie datę wpływu pieniędzy na ww. konto.
5. **Informacja o miejscu wywieszenia i publikacji ogłoszenia o przetargu:** Pełna treść ogłoszenia opublikowana jest na stronie internetowej Starostwa Powiatowego w Białymstoku (https://samorzad.gov.pl/web/powiat-bialostocki), w Biuletynie Informacji Publicznej oraz na tablicy ogłoszeń w siedzibie Starostwa Powiatowego w Białymstoku przy ul. Borsuczej 2.
6. **Dane teleadresowe, pod którymi można uzyskać szczegółowe informacje:** Wydział Geodezji, Katastru i Nieruchomości Starostwa Powiatowego w Białymstoku, przy ul. Borsuczej 2 (pokój 126, tel. 85 740 63 93).

WICESTAROSTA STAROSTA
Roman Czepe *Jan Bolesław Perkowski*

eprasa.pl 026000b6bd

Kontakt z naturą daje mi siłę do dalszej pracy

Małgorzata Pieczyńska w „Świat i ludzie” Fot. Sylwia Dąbrowa

Z ŻYCIA GWIAZD

Klaudia Halejcio wyszła za mąż
1 czerwca celebrytka dokonała oficjalnej zmiany nazwiska i obecnie figuruje w Centralnej Ewidencji i Informacji o Działalności Gospodarczej jako Klaudia Halejcio-Wojciechowska. Jak informuje rozmówca Pudelka, ślub influencerki z biznesmenem Oskarem Wojciechowskim odbył się dwa dni wcześniej – 30 maja.

Piotr Stramowski ceni luksus
Popularny aktor spotkał na swojej drodze stołecznych paparazzich. Stramowski przemierzał ulice Warszawy, gawędząc przez telefon, i napełniał płuca nikotyną z podgrzewacza tytoniu. Na stopach miał buty warte prawie 4 tys. zł, a na nadgarstku zegarek Patek Philippe Nautilus za ponad 130 tys. zł.

Marcela Leszczak odczuwa dużo spokoju
Celebrytka najpierw rozwiodła się z Michałem Koterskim, a potem próby czasu nie przetrwał jej związek z gdyńskim biznesmenem. Podsumowując ten czas w rozmowie z podcastem „Bratnie Dusze”, powiedziała: Jestem znowu singielką i cieszę się. Odczuwam dużo spokoju w głowie, harmonii. Jestem ważna dla samej siebie i to jest fajne. Lepiej być samemu niż brać jakieś półśrodki, wiązać się z kimś, z kim nawet nie chce się być, albo kto zawiódł na całej linii – podsumowała.
(GZL) Fot. Sylwia Dąbrowa

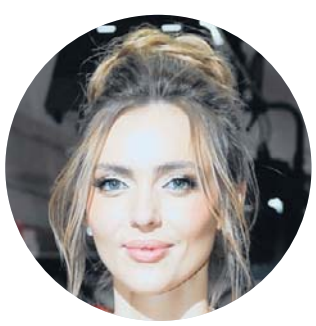

W TELEWIZJI

Gangi Nowego Jorku
Stopklatka, 20:00
Nowy Jork, połowa XIX wieku. Podczas zamieszek ginie przywódca jednej z grup. Świadkiem tragicznego zdarzenia jest jego kilkuletni syn, Amsterdam. Chłopiec trafia do sierocińca, a władzę w Five Points przejmuje zabójca, zwany Billem Rzeźnikiem. Po szesnastu latach Amsterdam powraca z zamiarem pomszczenia ojca.

Piłka nożna: Mistrzostwa Świata w Kanadzie, Meksyku i USA
TVP 1, 20:40
23. edycja Mistrzostw Świata w piłce nożnej zyskuje nową odsłonę. Liczba drużyn rośnie z 32 do aż 48. Mecz otwarcia zagrają o 21:00 Meksyk z Republiką Południowej Afryki w Mexico City.

The Rolling Stones – Totally Stripped
TVP Kultura, 22:20
Film podąża za The Rolling Stones w 1995 roku, gdy nagrywali i wykonywali okrojone wersje klasycznych piosenek podczas sesji w Tokio i Lizbonie oraz na scenach Amsterdamu, Paryża i Londynu.

Bękarty wojny
Polsat Film, 23:20
II wojna światowa, Francja. Pułkownik SS morduje ostatnią ukrywającą się w okolicy rodzinę Żydów. W USA porucznik Raine otrzymuje rozkaz sformowania jednostki do walki z hitlerowcami.

KRZYŻÓWKA NR 88

Poziomo:
3) mityczny stwór ziejący ogniem,
6) teren rekreacyjny z dużą ilością zieleni,
11) likier ze spirytusu i kminku,
12) Wirtualna Polska lub Interia,
13) kraj należący do Unii Europejskiej,
14) dekoracyjny układ otworów,
15) mityczna matka Kastora i Polluksa,
16) indyjski milioner, krezus,
17) uczucie przygnębienia, melancholia,
18) płochliwy ssak leśny,
19) pora roku z wakacjami,
21) trzeźwiące dla hrabiny,
23) polski zespół rockowy („Nocny patrol”),
26) staropolskie porwanie panny,
27) łuk wsparty na kolumnach,
30) aktorka z polskiego serialu „Proud”,
31) szklana ampułka z lekiem,
34) przyjemna woń, zapach,
38) zapowiada audycje radiowe,
39) oścista ryba karpiowata,
40) porozumienie handlowe,
41) ptak wodny z rodziny siewek,
42) mała, spłaszczona kość w stawie, np. rzepka.

Pionowo:
1) „…: Detektyw z Hawajów”,
2) afrykański kraj z Lusaką,
3) broń Michała Wołodyjowskiego,
4) zniżka dla stałego klienta, bonifikata,
5) rybożerny ptak z Mazur,
6) ogół adwokatów, adwokatura,
7) jednoaktowa opera Siergieja Rachmaninowa,
8) album z seriami i całostkami,
9) stos słomy lub desek,
10) stawiana przez wróżbitę,
20) francuski film z rolą Audrey Tautou,
22) źródło światła przy łóżku,
24) komputer naszych dziadków,
25) Rafael, hiszpański tenisista,
28) fotel o esowato wygiętych nogach,
29) płyta sklejona z cienkich warstw drewna,
31) żartobliwie o skarbie państwa,
32) nie przykłada się do pracy, próżniak,
33) ciężka, jednostajna praca,
35) Nike z Samotraki,
36) symfoniczna lub instrumentalna,
37) odgłos kruszonego lodu.

AUTOPROMOCJA 0110987265
Twoja gazeta w prenumeracie z Tele Magazynem
85 875 07 30

ROZWIĄZANIE NR 87

A	K	M	E	■	U	■	E	■	S	Z	N	U	K	■	A	■	K
■	A	■	M	A	T	E	R	I	A	■	E	■	L	I	N	D	A
A	L	F	A	■	A	■	S	■	B	I	U	R	O	■	N	■	L
■	I	■	U	C	H	A	T	K	A	■	R	■	N	■	A	■	E
O	P	O	S	Y	■	■	E	■	U	R	O	K	■	Z	D	U	N
■	S	■	■	B	A	G	D	A	D	■	L	■	P	■	Y	■	D
K	O	R	F	U	■	A	■	■	I	■	O	■	S	A	M	B	A
A	■	U	■	C	A	R	A	V	A	G	G	I	O	■	N	■	R
B	O	S	S	H	■									■	T	R	A	C	Z
U	■	Z	■	■	O									■	K	■	■	H	■
L	O	T	N	I	K									Ż	A	R	G	O	N
■	Ś	■	U	■	T									A	■	O	■	D	■
A	N	E	M	I	A									B	I	L	A	N	S
■	I	■	E	■	N									K	■	A	■	I	■
I	K	A	R	■	T	C	H	A	W	I	C	A	■	K	A	K	I

HOROSKOP

Wodnik (20.01 - 18.02)
Dzień sprzyja odważnym decyzjom. Horoskop dzienny radzi zaufać intuicji. Dzięki temu pojawi się szansa na spektakularny sukces.
Ryby (19.02 - 20.03)
Spokój i cierpliwość przyniosą dobre efekty. Horoskop na dziś to wskazówka, by unikać pośpiechu. To pozwoli zachować równowagę.
Baran (21.03 - 19.04)
Rozmowy okażą się kluczem do sukcesu. Wysłuchaj innych. Horoskop dzienny na czwartek zapowiada, że zyskasz cenne wsparcie.
Byk (20.04 - 20.05)
Skup się na domowych sprawach. Horoskop dzienny zapowiada, że mały gest życzliwości poprawi ci na długo relacje z otoczeniem i nastrój.
Bliźnięta (21.05 - 21.06)
Energia będzie sprzyjać działaniu. Horoskop na dziś wyraźnie podpowiada, by wykorzystać okazję i pokazać światu swoje mocne strony.
Rak (22.06 - 22.07)
Dobra organizacja pozwoli uniknąć stresu. Horoskop dzienny na czwartek radzi działać konsekwentnie i nie tracić wiary w siebie.
Lew (23.07 - 22.08)
Harmonia i równowaga będą dziś bardzo ważne. Horoskop dzienny podpowiada, by znaleźć czas na odpoczynek oraz miłe spotkanie.
Panna (23.08 - 22.09)
Twoja determinacja pomoże pokonać przeszkody. Horoskop na dziś to wskazówka, by zachować spokój i trzymać się przyjętego planu.
Waga (23.09 - 22.10)
Nowe pomysły mogą przynieść korzyści nie tylko tobie. Horoskop dzienny na czwartek radzi nie bać się nadchodzących zmian.
Skorpion (23.10 - 21.11)
Wytrwałość zostanie zauważona. Horoskop dzienny wyraźnie zapowiada, że drobny sukces doda motywacji do kolejnych działań.
Strzelec (22.11 - 21.12)
Kreatywność będzie twoim atutem. Horoskop na dziś to wskazówka, by otworzyć się na inspiracje oraz nowe możliwości wokół.
Koziorożec (22.12 - 19.01)
Intuicja podpowie właściwe rozwiązanie. Zaufaj sobie i unikaj wątpliwości. Horoskop dzienny na czwartek mówi, że dobrze na tym wyjdziesz.

www.**poranny.pl**
www.**wspolczesna.pl**

Redaktor naczelny **Tomasz Dworzańczyk,**
Z-ca redaktora naczelnego **Dorota Naumczyk-Kruszewska,**
Prezes Makroregionu **Aureliusz Mikos,**
Dyrektor biura reklamy oddziału **Elżbieta Dźwigaj,**
Dyrektor marketingu oddziału **Ewa Szmarowska**

Redakcja ul. Św. Mikołaja 1, 15-419 Białystok,
tel. 85 74 89 610,
redakcja@poranny.pl, redakcja@wspolczesna.pl,
Druk Drukarnia w Ignatkach, ul. Przemysłowa 26, 16-001, Ignatki

POLSKA PRESS GRUPA
Wydawca **Polska Press Sp. z o.o.**
ul. Domaniewska 45, 02-672 Warszawa,
tel. 22 201 44 00, fax: 22 201 44 10

Prezes Zarządu Polska Press Grupy **Zenon Nowak**
Redaktor naczelny Polska Press Grupy **Marek Twaróg**
Dyrektor artystyczny **Tomasz Bocheński**
Dyrektor kolportażu **Tomasz Osoliński**
Biuro Konsumenta PPG, e-mail: biurokonsumenta@polskapress.pl, tel. 12 688 85 10

©℗ - umieszczenie takich dwóch znaków przy Artykule, w szczególności przy Aktualnym Artykule, oznacza możliwość jego dalszego rozpowszechniania tylko i wyłącznie po uiszczeniu opłaty zgodnie z cennikiem zamieszczonym na stronie www.poranny.pl/tresci lub www.wspolczesna.pl/tresci i w zgodzie z postanowieniami niniejszego regulaminu.

eprasa.pl 026000b6bd

Dziś rusza najbardziej szalony mundial w historii

Jakub Jabłoński
redakcja@polskapress.pl

PIŁKA NOŻNA. **Już tylko godziny dzielą nas od mundialowego święta. Napięcie związane z mistrzostwami świata udziela się dosłownie wszystkim, niekiedy również wywołuje mieszane odczucia .**

Tegoroczne mistrzostwa świata 2026 przejdą do historii pod niemal każdym możliwym względem. Przede wszystkim dlatego, że po raz pierwszy w historii weźmie w nich udział aż 48 reprezentacji, rozegrane zostaną aż 104 mecze, a turniej odbędzie się w trzech krajach jednocześnie.

Gospodarze - USA, Kanada i Meksyk - zainaugurują turniej w najbliższy weekend. Szef FIFA Gianni Infantino oraz prezydent USA Donald Trump tradycyjnie zapowiadają wielkie święto futbolu, jednak to właśnie te postacie budzą także najwięcej kontrowersji. Polityka wewnętrzna i międzynarodowa USA, w tym kwestie związane z imigracją, rodzi obawy o atmosferę turnieju, szczególnie podczas spotkań z udziałem reprezentacji Iranu. Ten kraj pozostaje w konflikcie z USA od lutego, gdy rozpoczęły się amerykańsko-izraelskie naloty. Długo trwały dyskusje, czy drużyna z zaatakowanego kraju wycofa się, a prezydent Trump zasugerował w pewnym momencie, że może ona wziąć udział w turnieju, ale ze względów bezpieczeństwa niekoniecznie powinna.

„Udział Iranu w mundialu pozostanie wątpliwy, dopóki 11 mężczyzn nie wybiegnie na boisko" - tak „The Athletic" podsumował sytuację drużyny z Bliskiego Wschodu kilka dni przed początkiem mistrzostw.

FOT. MOISES CASTILLO/ASSOCIATED PRESS/EAST NEWS

Otwarcie mistrzostw świata nastąpi dziś wieczorem na Estadio Azteca w Meksyku

Powtórka z 2010 roku? W meczu otwarcia Meksyk z RPA

Turniej jako pierwsi otworzą Meksykanie, którzy podejmą RPA na wypełnionym po brzegi Estadio Azteca. Podczas meczu otwarcia legendarny stadion zgromadzi rekordową publiczność - 87 523 kibiców. - To będzie światowa fiesta - zapowiadają hucznie gospodarze. FIFA na ten mecz wyznaczyła doświadczonego arbitra Wiltona Sampaio z Brazylii.

Warto przypomnieć szczególnie młodszym kibicom, że obie reprezentacje już wcześniej zainaugurowały mundial w 2010 roku. Wówczas RPA zremisowała z Meksykiem, a jedną z bramek zdobył Siphiwe Tshabalala, który po golu zaprezentował kultowy taniec. Radość gospodarzy nie trwała długo, bo w 79. minucie wyrównał Rafael Márquez.

Z tamtej generacji ostał się w kadrze Meksyku jedynie Guillermo Ochoa, dziś 40-letni bramkarz, który dwa pierwsze mundiale (2006 i 2010) spędził na ławce rezerwowych. W reprezentacji RPA nikt już nie gra - zdecydowana większość zawodników zakończyła bowiem swoje kariery.

Skład RPA (z 2010 roku): Khune - Gaxa, A. Mokoena, Khumalo, Thwala (Masilela) - Modise, Letsholonyane, Dikgacoi, Tshabalala - Pienaar, Mphela.

Skład Meksyku (z 2010 roku): Perez - Aguilar (Guardado), Osorio, Rodriguez, Salcido - Juarez, Marquez, Torrado - dos Santos, Franco (Chicharito), Vela (Blanco).

Przewidywane składy przed czwartkowym meczem:

Meksyk: Rangel, Sánchez, Montes, Vásquez, Gallardo, Lira, Gutiérrez, Alvarado, Fidalgo, Quiñones, Jiménez.

RPA: Williams, Mudau, Okon, Mbokazi, Modiba, T. Mokoena, Adams, Appollis, Zwane, Moremi, Foster.

Trzech gospodarzy, trzy ceremonie otwarcia

Z racji tego, że gospodarzy jest trzech (w grupach A, B i D), odbędą się trzy ceremonie otwarcia. Na pierwszej z nich wystąpią Shakira oraz Burna Boy z utworem „Dai Dai". Towarzyszyć im będą m.in. Alejandro Fernández, Belinda, Danny Ocean, J Balvin, Lila Downs, Los Ángeles Azules, Maná oraz Tyla.

Kanada do rywalizacji dołączy meczem z Bośnią i Hercegowiną w Toronto, przy występach Alanis Morissette i Michaela Bublé. Z kolei przed spotkaniem USA - Paragwaj show mają dać m.in. Katy Perry, LISA, Rema, Anitta i Future.

Gdzie obejrzeć mecz otwarcia MŚ 2026?

Pierwszy mecz, podobnie jak cały turniej, będzie dostępny w telewizji publicznej. Spotkanie Meksyku z RPA pokażą TVP 1 oraz TVP Sport w czwartek, 10 czerwca o godz. 21:00.

Komentować będą Maciej Iwański i Radosław Gilewicz. Transmisja dostępna będzie również bezpłatnie w internecie na stronie oraz w aplikacji sport.tvp.pl. ©℗

Amerykanie nie wpuszczają uczestników mundialu. Skandal za skandalem

Damian Świderski
redakcja@polskapress.pl

PIŁKA NOŻNA. **Już tylko godziną dzielą nas od rozpoczęcia mistrzostw świata FIFA 2026 w USA, Meksyku i Kanadzie. Wydawało się, że część amerykańska część turnieju będzie niczym bajka.**

Media z całego świata informują, jak miejscowe służby dokonują rewizji, zatrzymań wśród piłkarzy, a władze nie pozwalają na wjazd do kraju nawet najlepszemu arbitrowi z Afryki.

USA od kilku miesięcy prowadzi ataki na Iran. Oba państwa od wielu lat się nienawidzą. Persowie z racji tego, że wszystkie mecze fazy grupowej mają rozegrać właśnie w Stanach Zjednoczonych, tam ulokowali początkowo swoją bazę treningową. Z racji niekończących się ataków na Teheran „Team Melli" zmienił bazę na Centro Xoloitzcuintle w meksykańskiej Tijuanie. Do USA Iran będzie przylatywał tylko w dniu meczu grupowego i zaraz potem wracał do Meksyku. Na meczach Iranu może nie być za to kibiców, bo władze USA i FIFA... cofnęły przydział na bilety dla Irańczyków i to mimo obietnicy, że fani będą mogli kibicować swoim rodakom.

Nie tylko kadra Iranu ma problem z USA. Kilka dni temu wybuchł skandal na lotnisku O'Hare. Amerykańskie służby zatrzymały kapitana reprezentacji Iraku Aymena Husseina. Napastnik był przetrzymywany i przesłuchiwany przez siedem godzin. Służby sprawdzały telefon mężczyzny, ale w końcu piłkarz otrzymał zgodę na wjazd do USA i dołączył do reszty drużyny. Zatrzymany został też fotograf reprezentacji Iraku Talal Salah. Jego przesłuchiwano ponad dziesięć godzin i zakazano mu wjechać do kraju.

Zakaz wjazdu do USA otrzymał także uznany za najlepszego arbitra Afryki Omar Artan z Somalii. Powodem są stosunki obu państw, a niemal wszyscy Somalijczycy mają zakaz pobytu w Stanach Zjednoczonych, przez co Artan został wykluczony z prowadzenia meczów. Na szczęście Kanada zaprosiła go do siebie na prowadzenie mundialu w Vancouver. ©℗

FOT. NASRA BASHIR ALI/X

Najlepszy sędzia w Afryce 2025 Omar Abdulkadir Artan powrócił do Somalii, po odmowie wjazdu do USA

Chińskie wyzwanie. Kubańczycy rozmontowani. Czas na Słoweńców

Paweł Wiśniewski
redakcja@polskapress.pl

SIATKÓWKA. **W pierwszym meczu Ligi Narodów polscy siatkarze pokonali w chińskim Linyi Kubę 3:0 (25:16, 25:20, 25:21). Dzisiaj, o godz. 14.00 zespół trenera Nikoli Grbicia zmierzy się ze Słowenią.**

Reprezentacja Polski, która w 2025 roku wygrała rozgrywki, udanie rozpoczęła kolejny cykl Ligi Narodów.

W pierwszej fazie imprezy, trener Nikola Grbić dał więcej odpoczynku gwiazdom kadry, m.in. Tomaszowi Fornalowi czy Wilfredo Leonowi, a do Chin zabrał młodych zawodników, którzy - jego zdaniem - potrzebują więcej gry.

Szansę na debiut w rozgrywkach otrzymali m.in. rozgrywający Marcel Bakaj czy przyjmujący Bartosz Firszt i Bartosz Zych.

Od początku Ligi Narodów szkoleniowiec stawia też na doświadczonego Aleksandra Śliwkę, który po dwóch trudnych sezonach i kontuzjach potrzebuje gry. Przyjmujący został nowym kapitanem reprezentacji wobec nieobecności w tym sezonie Bartosza Kurka.

Biało-Czerwoni szybko przejęli kontrolę nad przebiegiem spotkania i objęli prowadzenie 6:3 przy zagrywce Michała Gierżota. Przewagę powiększyły dwa asy serwisowe Bartosza Gomułki (11:5), a po serii bloków i błędów Kubańczyków było już 18:8.

Druga partia była znacznie bardziej wyrównana, chociaż ponownie grę kontrolowali Polacy i prowadzili 6:3 po asie serwisowym Gomułki. Gdy zatrzymany został Julio Cardenas, udany atak dołożył Gierżot, a punktową zagrywkę Śliwka i było już 10:4. Kubańczycy zmniejszyli różnicę, korzystając z błędów rywali (8:11), natomiast po bloku na Gierżocie mieli już kontakt punktowy (12:13).

W końcówce Polacy ponownie odskoczyli na 22:16 po serii bloków. Ostatni punkt padł po zepsutej zagrywce zespołu z Kuby (25:20).

Akcje duetu Gierżot - Gomułka oraz błędy Kubańczyków zapewniły Polakom prowadzenie 6:1 już na początku trzeciej odsłony. As serwisowy Adriana Markiewicza powiększył dystans (8:2).

Pomyłki zespołu Biało-Czerwonych, w połączeniu z dobrymi atakami rywali spowodowały, że dystans się zmniejszył (10:8), natomiast po uderzeniu Cardenasa Kuba miała kontakt punktowy (11:12).

Nie zdołała doprowadzić do wyrównania, chociaż Polacy dopiero w końcówce ponownie odskoczyli za sprawą kontry Gomułki (21:18). Mecz zakończył atak Jakuba Majchrzaka (25:21).

Aż sześć punktowych bloków zanotował w tym spotkaniu debiutujący w rozgrywkach Majchrzak, który w sumie w całym spotkaniu zdobył 12 punktów. Najwięcej w zespole zanotował natomiast Gomułka - 15.

W czwartek Polacy zmierzą się w Linyi ze Słowenią, a w piątek czeka ich starcie z Japonią (godz. 14.00).

W sobotę mają dzień przerwy, natomiast w niedzielę na zakończenie zmagań w Chinach zagrają z Ukrainą (godz. 7.00).

Po turnieju w Linyi Polacy zagrają jeszcze w Gliwicach (24-28 czerwca) i w Chicago (15-20 lipca). ©℗

eprasa.pl 026000b6bd

SPORT

www.sportowy24.pl

PIŁKA NOŻNA
Afimico Pululu blisko gry w Widzewie Łódź
Wszystko wskazuje na to, że saga z wyborem nowego klubu przez Afimico Pululu dobiega końca. Jak przekazał Łódzki Sport sfinalizowanie kontraktu w Widzewem Łódź jest już na ostatniej prostej. Piłkarzowi pozostaje już tylko przejść testy medyczne i podpisać po nich nowy kontrakt. Ostatnio Afimico Pululu kojarzono z takimi klubami jak Górnik Zabrze, Wieczysta Kraków, a także z belgijskim Cercle Brugge i Lokomotiwem Moskwa.

FOT.PAWEŁ RELIKOWSKI

PETANQUE
Piotr Pilecki na podium
Piotr Pilecki (Białostocki Klub Petanque) grając z Robertem Daniłowiczem (Klub Graczy Bulowych Łódź) zajął drugie miejsce w IV Mistrzostwach Łodzi w Petanque w dubletach.

Medalu nie ma, ale jest zwycięstwo na osłodę. Jagiellonia tuż za podium

Wojciech Konończuk
wojciech.kononczuk@polskapress.pl

PIŁKA NOŻNA. **W rewanżowym meczu o brązowy medal Centralnej Ligi Juniorów U-17 Jagiellonia Białystok wygrała u siebie z FASE Szczecin 2:1. Na wyjeździe Żółto-Czerwoni przegrali 1:7 i to rywale cieszyli się z miejsca na najniższym stopniu podium.**

Klęska w Szczecinie praktycznie pozbawiła Jagiellończyków szans na medal i najważniejsze było to, by się zmobilizować na rewanż i honorowo zakończyć sezon. Pod tym względem Białostoczanie stanęli na wysokości zadania.

– Wszyscy wierzyliśmy, że skoro przeciwnik był w stanie tak szybko strzelić nam parę bramek, to my też możemy to zrobić – ocenia w klubowych mediach Jagi trener drużyny CLJ U-17 Jan Pawłowski.

– Trzeba podziękować chłopakom za to, ile serducha zostawili, jak wierzyli do końca mimo tak trudnych okoliczności – dodaje.

Żółto-Czerwoni wyszli na prowadzenie w 27. minucie, kiedy Adam Lis wpadł w pole karne i popisał się płaskim, precyzyjnym uderzeniem z 15 metrów i futbolówka zatrzepotała w siatce.

Mający ogromny zapas bramowy goście wyrównali po zmianie stron, kiedy odbitą od słupka piłkę do siatki skierował Maciej Rzońca. To pozbawiło gospodarzy jakichkolwiek nadziei na odrobienie strat, ale Żółto-Czerwoni ambitnie walczyli do końca i zostali za to nagrodzeni trafieniem Jana Konachowicza, które dało im zwycięstwo.

Mistrzem Polski do lat 17 została Legia Warszawa, która w dwumeczu okazała się lepsza od Śląska Wrocław (1:1 i 2:1).

WYNIK
Jagiellonia Białystok - FASE Szczecin 2:1 (1:0). Bramki: 1:0 - Adam Lis (27), 1:1 - Maciej Rzońca (62), 2:1 - Jan Konachowicz (86).
Pierwszy mecz: 1:7. FASE Szczecin zdobyło brązowy medal CLJ U-17.

Jagiellonia: Lewczuk - Dymek (85. Jabłoński), Drągowski, Chrzanowski, Tymoszczuk (85. Moniuszko), Łotysz (66. Tymoszuk), Konachowicz, Pasajluk (66. Gawryluk), Czajka (56. Klujewski), Lis (56. Brzózka), Opyd (82. Marciniak).
©℗

FOT. JAGIELLONIA.PL

Jagiellonia Białystok wygrała z FASE Szczecin 2:1, ale to rywale cieszyli się z brązowego medalu CLJuniorów U17

Rywala Jagiellonii w eliminacjach Ligi Europy poznamy 12 lipca

Mariusz Klimaszewski
mariusz.klimaszewski@polskapress.pl

PIŁKA NOŻNA. **Jagiellonia Białystok pozna swojego pierwszego rywala w europejskich pucharach dopiero 20 lipca, a pierwszy mecz w III rundzie eliminacji Ligi Europy rozegra 6 sierpnia.**

FOT. WOJCIECH WOJTKIELEWICZ

Jagiellonia w sezonie 2024/25 zagrała w eliminacjach Ligi Europy z Ajaxem

W zbliżającym się piłkarskim sezonie 2025/2026 w europejskich pucharach wystartuje pięć zespołów. Obok Jagiellonii Białystok, która zagra od III rundy eliminacji Ligi Europy, to Lech Poznań, Górnik Zabrze, Raków Częstochowa I GKS Katowice.

Lech Poznań (mistrz Polski) wystąpi w eliminacjach Ligi Mistrzów w ścieżce mistrzowskiej od II rundy eliminacyjnej (21-22 lipca), Górnik Zabrze (wicemistrz Polski) zagra także w eliminacjach Ligi Mistrzów w ścieżce niemistrzowskiej od II rundy eliminacyjnej (21-22 lipca), Raków Częstochowa i GKS Katowice (czwarta i piąta drużyna Ekstraklasy) wystartują w eliminacjach Ligi Konferencji od II rundy eliminacyjnej (23 lipca).

Lech będzie rozstawiony we wszystkich rundach eliminacji Ligi Mistrzów. Górnik niestety nie będzie rozstawiony. Raków będzie rozstawiony w każdej rundzie eliminacji Ligi Konferencji, a GKS Katowice tylko w II rundzie. Z kolei Jagiellonia nie będzie rozstawiona w III rundzie eliminacji Ligi Europy. Jeżeli Żółto-Czerwonym nie powiedzie się w eliminacjach Ligi Europy zagra w IV rundzie eliminacji Ligi Konferencji i tu już będą już rozstawieni.

Lech Poznań, Górnik Zabrze, Raków Częstochowa i GKS Katowice rozpoczną grę w pucharach 21-23 lipca i oni poznają swoich przeciwników po losowaniach, które odbędą się w środę 17 czerwca.

Jagiellonia Białystok musi czekać na losowanie III rundy eliminacji Ligi Europy do 20 lipca. Pierwszy mecz w europejskich zmaganiach Żółto-Czerwoni rozegrają 6 sierpnia.

A na kogo mogą wpaść podopieczni trenera Adriana Siemieńca? Będąc nierozstawionymi mogą zagrać z tak uznanymi firmami jak Benfica Lizboma, Glasgow Rangers, Ferencvaros, Victoria Pilzno, FC Midtjylland, PAOK Saloniki, FC Salzburg.

Zgodnie z dotychczasową praktyką zespoły uczestniczące w eliminacjach europejskich pucharów będą mogły przełożyć dwa mecze ligowe w trakcie kwalifikacji.

Sezon rozpocznie się 24 lipca Jesienią rozegranych zostanie 18 kolejek, natomiast wiosną – 16.

Nowe rozgrywki będą pierwszymi, w których kalendarz FIFA przewiduje jesienią tylko dwie przerwy reprezentacyjne zamiast dotychczasowych trzech, w tym jedną dłuższą - wrześniową. Pozwoli to jednak wykorzystać termin 1-3 września na mecze I rundy Pucharu Polski.

Jak podaje ekstraklasa.org ostatnia pełna kolejka ligowa zaplanowana jest na 12 grudnia, natomiast terminy 16 i 19 grudnia (w zależności od występów polskich drużyn w europejskich pucharach) mogą zostać wykorzystane jako daty rezerwowe na ewentualne zaległe spotkania. Przerwa zimowa potrwa do 29 stycznia.
©℗

SKB Litpol-Malow Suwałki z brązowymi medalami PGE Ekstraligi

Mariusz Klimaszewski
mariusz.klimaszewski@polskapress.pl

BADMINTON. **Badmintoniści SKB Litpol-Malow Suwałki stanęli na podium PGE Ekstraligi. W turnieju finałowym w meczu o brązowe medale pokonali Hubala Kawasaki Białystok 4:1**

Badmintoniści SKB Litpol-Malow Suwałki nie zdobyli kolejnego, już 21. drużynowego mistrzostwa Polski. W turnieju finałowym PGE Ekstraligi, który odbył się w Markach, zajęli trzecie miejsce wywalczając brązowe medale. Na czwartym miejscu uplasowali się badmintoniści Hubala Kawasaki Białystok. Mistrzostwo wywalczyła Legia Warszawa.

Suwalczanie w półfinale nie sprostali rewelacji rozgrywek, beniaminkowi i gospodarzowi turnieju finałowego WWL Badminton Marcovia Marki, przegrywając 2:4. W drugim półfinale nie było już niespodzianki. Faworyt, obrońca tytułu, Legia Warszawa pokonała UKS Hubal Kawasaki Białystok 4:1.

W finale Legia wygrała, po zaciętym meczu, z Marcovią Marki 4:3.

FOT. SKB

SKB Litpol-Malow na mistrzowskim podium

W meczu o brązowy medal spotkały się dwie drużyny z województwa podlaskiego: SKB Litpol-Malow Suwałki i UKS Hubal Kawasaki Białystok. Mecze w grze podwójnej zakończyły się zwycięstwami SKB. W meczu singlowym Weronika Górniak z Hubala pokonała Chinkę Xu Wei i Hubal złapał kontakt z SKB. Szybko jednak Suwalczanie przesądzili mecz na własną korzyść. Mikołaj Szymanowski pokonał Adriana Dziółko, wygrał także mikst Christopher Grimley i Xu Wei, i było po meczu. 4:1 dla SKB Litpol-Malow. ©℗

eprasa.pl 026000b6bd

kramik ogłoszeniowy

Czwartek 11.06.2026

s.1 AUTOMOTO
autokomisy, części, inne, kupię, motory, sprzedam, zamienię

s.2 DLA DOMU
inne, kupię, meble, sprzęt, AGD

s.2 DLA DZIECI
akcesoria, odzież, zabawki

s.2 HANDEL
sprzedam

s.4 NIERUCHOMOŚCI
domy, działki, lokale użytkowe, mieszkania, stancje

s.4 ROLNICTWO
maszyny i urządzenia, materiały do produkcji, produkty rolne, ziemia rolna, zwierzęta hodowlane

s.8 ZDROWIE
aparatura, inne, leki

AUTOMOTO

CZĘŚCI

KUPIĘ

HAK holowniczy do VW Fox 1,2 -kupię gm.Sejny. 695-266-693.

SPRZEDAM

ALPINE, radio CD, samochodowe, cdm9803rr, 45W x4, 120zł, Białystok. 503-391-530

ALUFELGI do Mercedesa z oponami letnimi 205/65/ R15, 4 szt. - 1000zł gm.Tykocin, 601-480-932.

ALUFELGI do Mercedesa z oponami letnimi 205/65/ R15, 4 szt. - 1000zł gm.Tykocin, 601-480-932.

CZĘŚCI -łada samara 1300: gaźnik, aparat zapłonowy, itp., 60-100zł, Mońki. 721-310-822.

DO Nysy -blacharskie i mechaniczne części, 10-100zł, gm.Orla, 500-787-032.

FELGI 14, 5-śrubowe do vw, 150zł/kpl, Łapy. 792-434-162.

FELGI stalowe, 13", 14", 15", 16", 20szt., 30zł/szt, Białystok. 732-704-202.

FIAT 126p el. fotel przedni (szary skay) 50zł, Suwałki. 604-236-302

FIAT panda, szyba tylna podgrzewana, nowe progi 50 -200zł, Suwałki. 604-236-302

KOŁA (alufelgi, opony letnie) 4szt., do audi lub vw passat, 195/65/15, 850 zł/kpl, Białystok, 503-826-587.

KOŁA 185/60/R15, 2szt, 200zł/ całość Białystok. 604-569-119.

KOŁA z alufelgami Audi A4, 205/50/R17, 4szt, 800zł, gm. Jabłonna Lacka, 604-799-981

KOŁA z alufelgami, opony letnie, używane, 4szt, do passata B5, 185/65/R15, 200zł/ kpl, Łapy. 792-434-162.

KOŁA zimowe R13, 4szt, 100zł/szt. Sokołów Podlaski. 660-342-360

KOŁA zimowe, 4x108, Citroen, Peugeot 4szt, 400zł/kpl Białystok, 605-920-370.

MAGLOWNICA ze wspomaganiem elektrycznym, do skody, ok. 100 zł, tel.694-565-782

MASKA Golf 4, czarna stan bdb, 100zł, 531-404-534

OPONY letnie 175/65/14, na alufelgach, komplet, 4x108, stan dobry, 500 zł/całość, Białystok, 605-920-370.

OPONY letnie 185/65/R15 Continental, 4 szt. 60 zł/szt. gm.Tykocin, 601-480-932.

OPONY letnie 225/45/17, 4szt., 200 zł/całość, Białystok, 605-920-370.

OPONY letnie Barum, 215/65/ R16C, 2szt, 70 zł/szt, Białystok. 577-944-971.

OPONY letnie Fortuna, 215/75/R16C, 2szt, 200zł/szt, Białystok. 577-944-971.

OPONY letnie Fulda, 215/65/ R16C, 2szt, 50 zł/szt, Białystok. 577-944-971.

OPONY letnie Goodyear, 195/60/R16C, 4szt, 60 zł/szt, Białystok. 577-944-971.

OPONY letnie Sawa, 205/65/ R16C, 2szt, 80 zł/szt, Białystok. 577-944-971.

OPONY letnie Uniroyal, 215x60 R16, 2szt., 230 zł/szt., Białystok. 731-299-329.

OPONY letnie, 185x65 R15, 2szt., 50 zł/szt., Białystok. 731-299-329.

OPONY letnie, 195x50 R15, 2szt., 50 zł/szt., Białystok. 731-299-329.

OPONY letnie, 195x55 R16, 4szt., 70 zł/szt., Białystok. 731-299-329.

OPONY letnie, 195x65 R15, 6szt., 50 zł/szt., Białystok. 731-299-329.

OPONY letnie, 205/65/R16C, 2szt, 50 zł/szt, Białystok. 577-944-971.

OPONY letnie, 205x55 R16, 6szt., 80 zł/szt., Białystok. 731-299-329.

OPONY letnie, 225x50 R17, 2szt., 70 zł/szt., Białystok. 731-299-329.

OPONY zimowe, alufelgii 225/45/17, 4szt., 800 zł/ całość, stan dobry, Białystok, 605-920-370.

PROGI i listwy do fiata 126p, 120zł, Suwałki. 604-236-302

AUTOREKLAMA 0011536749

ZACHĘCAMY DO ZLECANIA OGŁOSZEŃ

GAZETA WSPÓŁCZESNA kramik plus

poprzez:

- **kupony**, które są umieszczone w Kramiku Gazety Współczesnej (wyd. czwartkowe)
- drogą **e-mailową** na adres: **kramik@wspolczesna.pl**
- **SMS-em** (instrukcja na dalszych stronach gazety)

UWAGA! Przyjmowanie ogłoszeń telefonicznych wyłącznie w środy i czwartki w godz. 9.00–15.00 – 85 748 74 48

eprasa.pl 026000b6bd

RADIOODTWARZACZ sprawny do mercedesa W211, 150zł Suwałki. 604-236-302

ROZRUSZNIK (sprawny) do fiata 126p, 200zł, Suwałki. 604-236-302

ROZRUSZNIK do skody octavii 1,9TDI (2010) 300zł Białystok, 691-917-055.

ROZRZĄD kompletny -fiat 125p, 120zł, wiązki elektryczne do przyczepek samochodowych, 5szt., 80 zł/szt., Sokółka. 511-240-244.

SILNIK do Voyager 2,5D, z osprzętem, kompletny, plus skrzynia biegów manualna, 970zł, Mońki. (85)716-47-53, 518-424-077.

SZYBY do wartburga, klapa tylna do poloneza 100-400zł/szt gm. Nowy Dwór. 888-063-640

SPRZEDAM

AUDI

A4 1,6B (1995) hak, stan bdb, ocynk 2800zł, gm. Ostrów Mazowiecka. 886-658-134.

A4 B5 (2000) w całości lub na części, 1.900zł, gm. Filipów. 691-197-860.

A6 C7 3.0TDI, 2012r., sedan, srebrny 36900zł, gm. Szumowo. 570-714-683

BMW

BMW X1 2.0d xdrive (2011) 201.000km, dobrze wyposażony, salon polski, 31000zł, Białystok. 579-439-212

CITROEN

C4 2,0 16V exclusive, 140KM, 2005r., 199.000km, czarny, 9.300zł, lub zamienię, Łomża. 509-730-039.

FIAT

ALBEA, 2004, sprawny, opony letnie i zimowe z felgami, 3000 zł gm. Rutki. 500-749-606;

SEICENTO 0.9 (2002r) 138000km. sprawny, I właściciel, 2200zł, Sokoły. 781-034-553

TIPO 1,4B I rejestracja 2018, hatchback, zadbany 13.500zł, Wysokie Mazowieckie. 502-729-020

FORD

ESCORT 2006r. 34900zł, Grajewo. 692-066-432.

JEEP

GRAND cherokee (2023) kolor wiśniowy gaz, 198000zł, Wasilków, 780-021-546.

KIA

SPORTAGE 2,0B (2009) suv, czarny, 140KM, po liftingu, klimatronic, bogate wyposażenie, 22.000zł, gm.Grajewo 574-124-651

MERCEDES

MERCEDES GL320, 2008r, diesel automat 40.000zł, Białystok. 512-380-690.

W211 (2007), 350 benzyna, biały, kremowe skóry, 27.300zł, Łomża. 509-730-039.

MITSUBISHI

SPACE wagon 2,4B (2002r.), 6 foteli, 220.000km, 5.600zł, Mońki. 518-424-077.

NISSAN

PATROL Y61, (1999) 2,8TD, zabudowa wyprawowa, 52.000zł lub zamienię, Łapy. 503-197-291.

POLONEZ

CARO Plus 1,6 (2000) 4.000zł, Gołdap, 663-847-051

RENAULT

MODUS 1,2b (2012r) stan bdb, 158000km, 7800zł Białystok 695-332-129

SKODA

FABIA 1,4D 105KM (2018) 23.500zł, Augustów, 518-492-282.

OCTAVIA kombi (2018) salon Polska, 196000km, 39700zł, Łomża. 509-730-039.

SUZUKI

GRAND vitara 2,7 (2004), stan dobry, 15.000zł, gm. Bielsk Podlaski. 516-368-101

SPLASH 1,3D (2008) 190.000km, 5-drzwiowy, pełna elektryka, 8000zł, Augustów. 518-457-738.

VITARA 1,9D, 4x4, (2006), 280000km, stan bdb, 12.600zł, możliwa zamiana, Sokoły. 696-229-451

TOYOTA

AIGO (2008) automat, stan bdb, 4-drzwiowa 14.200zł, Mońki. 721-310-822.

COROLLA 1,4benzyna (2006) stan bdb, 10.800zł gm. Mońki. 510-391-126

INNE

PRZYCZEPA 1-osiowa campingowa 4,80m, oryginalne wyposażenie, zarejestrowana, ubezpieczona, stan zadawalający 13800zł, Mońki. 721-310-822.

PRZYCZEPA campingowa, opłacona, zarejestrowana, stan bdb, 1-osiowa, 5000zł, Wysokie Mazowieckie- Szepietowo. 518-737-073 (po 18.00)

PRZYCZEPKA niemiecka z zamykaną plastikową pokrywą, 1,90x1,10cm, oryginalna, 1650 zł Augustów. 604-580-080

PRZYCZEPKA samochodowa 1500zł Sokołów Podlaski. 530-147-975.

PRZYCZEPKA samochodowa lekka, 260x160cm zarejestrowana, aluminiowe nadwozie 6400zł, Mońki. 721-310-822.

PRZYCZEPKA samochodowa metalowo-drewniana, 140x100cm - 1300zł gm.Tykocin, 601-480-932.

SAAB (2004) 1,8B, 3.000zł, Białystok, 605-920-370.

MOTORY

KUPIĘ

MOTOR WSK, Mińsk oraz części kupię, 664-424-333.

SPRZEDAM

CZĘŚCI do motocykla WSK, 50-200zł, Augustów. 660-188-518.

JUNAK 125cm3, 2014r., 4.000km, 4.600zł, ok. Augustowa. 667-638-675

KASKI motocyklowe, nowe, mało używane, 2szt, 220zł tel. 795-368-319

MOTOCYKL Honda Transalp 600V, (1995), przebieg: 44833km, 8000 zł. gm. Poświętne. Tel. 600-248-461

MOTOROWER chopper (2009) 50cm3, 2000zł Bielsk Podlaski. 516-368-101

QUAD, stan bdb, 2.300zł, Łomża. 503-974-093.

ROMET 125 (2015) 2700zł, Bielsk Podlaski. 516-368-101

SKUTER Romet, poj. 49cm3, 2019r., 3.700zł, ok. Augustowa. 667-638-675

SUZUKI GS500 zrejestrowany, 6000zł, Łomża. 503-974-093.

YAMASAKI (2011) po remoncie, silnik Junaka 125cm3, 1700 lub zamiana na quada gm.Suchowola, 519-818-173

BIZNES

KREDYTY/POŻYCZKI

KREDYTY różne, leasing, pisma różne, skargi, doradztwo, finansowe, prawne, czyszczenie rejestrów, BIK, BIG, Białystok. 515-048-900.

DLA DOMU

KUPIĘ

PIEC Westfalka kupię, gm. Janów. 669-205-467

MEBLE

DYWAN belgijski 1,80x1,50m, używany, 100zł Szepietowa 694-888-725, 784-642-745.

FOTELE, duże 2szt, 150zł/szt, Szepietowo. 694-888-725.

POŚCIEL haftowana, 210x160cm, 100zł, Szepietowo. 694-888-725.

SOFA narożna, rozkładana 250x160cm, 360zł, Łapy, 500-689-381

STÓŁ dębowy 150x90cm, masywny, z wkładką ceramiczną 350zł Czarna Białostocka. 600-750-386

SPRZĘT AGD

KUCHENKA elektryczna, 2-palnikowa, stan dobry, 70zł, gm.Zabłudów. 505-737-377.

MIKROFALÓWKĘ Sencor 100% sprawna, 100zł, Suchowola, 516-230-077

MIKROFALÓWKĘ Sencor 100% sprawna, 100zł, Suchowola, 516-230-077

PRALKA Samsung, stan bdb 500zł, gm.Poświętne, 698-677-446.

PRODIŻ elektryczny, nowy, grzałka górna i dolna, 250zł, gm.Zabłudów. 505-737-377.

INNE

BUTLA do gazu, 2,5kg, 2 palniki, namiot 3-osobowy Coleman, 160-330zł, Sokółka. 516-490-237.

OBRAZY 3 sztuki kolekcja 120zł Białystok. 579-439-212

PATERA dzielona z duralexu 30 zł Białystok. 579-439-212

PATERA szklana dwupoziomowa 30 zł Białystok. 579-439-212

WĘDZARKA do wędlin, 1000zł gm.Orla, 500-787-032

DLA DZIECI

AKCESORIA

SANKI drewniane, z oparciem, 110zł Szepietowo. 694-888-725.

HANDEL

SPRZEDAM

RADIOMAGNETOFON JVC 50zł Białystok. 579-439-212

ŚRUBA aluminiowa M10x25 +nakrętka, 2 podkładki plastikowe, ok. 2kg, 40zł/kg Sokółka. 511-240-244.

HOBBY

MUZYKA

AKORDEON włoski Startone, nowy, 80basów, 3 głosy, 2200zł, gm.Sokółka, 500-067-949.

SPRZĘT SPORTOWY

POMPKA do materaca-dmuchańca, wydajna, 33zł, Białystok. 503-391-530

ROWER "damka", polski, Kandes, 3-biegowy, 700zł, Białystok, 503-826-587.

ROWER męski, solidny, koła 28", 7 biegów, 999zł, Białystok 516-625-531

ROWER treningowy, 400zł, Białystok. 501-454-869

ZWIERZĘTA

JEŹDZIECTWO

CHOMĄTO 4szt, 70-250 zł/szt; duhy 3szt, 120-300 zł/szt., gm.Turośń Kościelna. 85/650-53-75, 507-893-028.

ANTYKI

ZEGAR zabytkowy, stojący, 2szt, 1.300 zł/szt, Białystok. 660-860-877

ZEGAR zabytkowy, wiszący, 3szt, 450 zł/szt, Białystok. 660-860-877

ŻELAZKO, antyk, na duszę, 225zł, Białystok. 503-391-530

KSIĄŻKI, CZASOPISMA

KSIĄŻKI 100szt, 5-10zł/szt, Szepietowa 694-888-725, 784-642-745.

KSIĄŻKI historyczne, romantyczne, encyklopedie, 50szt, 10zł/szt Szepietowo. 694-888-725.

INNE

OBRAZKI, obrazy ręcznie malowane, ramki na zdjęcia 8 sztuk, 120zł, Bialystok 535-066-211

MASZYNY I URZĄDZENIA

KUPIĘ

RÓWNARKO -grubościówka, wieloczynnościowa, fabryczna. 664-424-333.

SPAWARKA transformatorowa, wirowa, używana. 784-244-382.

SPRĘŻARKA, ok.Sejn. 784-244-382.

WÓZEK widłowy, akumulatorowy. 784-244-382.

SPRZEDAM

AGREGAT prądotwórczy, niemiecki, nieużywany, 2100zł, gm.Sokółka, 500-067-949.

BECZKA do wody pitnej, 2100L, 11500zł, Białystok, 503-826-587.

BETONIARKA 3-fazowa, 300L, 2.200zł, gm.Łomża. 503-974-093.

BETONIARKA 300L, 2200zł gm.Kulesze Kościelne. 517-711-445

BETONIARKA mała 100L, 490zł, gm.Grajewo. 604-358-407.

BLATY do heblarki, metalowe 30x100cm, 2szt, 300zł/ całość, Białystok, 691-917-055.

GILOTYNA do cięcia drutu i blach, 1100 zł, Sokółka, 608-720-220

GWINTOWNICA do rur z narzynkami 250zł gm. Zabłudów. 505-737-377.

HEBLARKA samoróbka 1550zł gm.Szumowo. 692-049-383.

KABEL ziemny Yaky, 4x70, ok. 30m, 11 zł/m, ok. Sejn. 796-823-132

KOPARKA Waryński K406, kołowa, sprawna, 46.000zł Mońki. 518-424-077.

KOPARKO -ładowarka stan dobry, Ostrówek, 22.500zł, gm.Suchowola, 519-818-173

KRAJZEGA metalowe i kieł do rozłupania pieńków z silnikiem 7,5kW, 600- i 1500zł, białostocki 601-761-552

ŁUPARKA do drzewa, napęd na wałek WOM, do każdego ciągnika, 1650zł Białystok, 503-826-587.

MIESZALNIK do betonu, 11900zł, Grajewo. 692-066-432.

MŁOTOWIERTARKA SDS, w walizce, 230zł, Białystok. 503-391-530

eprasa.pl 026000b6bd

AUTOREKLAMA

www.strefaagro.pl

Dla rolnika, ogrodnika
i działkowca.
Strefa dla każdego.

Informacje związane z rolnictwem:
lokalne, z kraju i ze świata

strefa AGRO

OSTRZAŁKA do pił Vollmer, 2700zł, Sokółka, 608-720-220

PILARKA elektryczna Ozito, ręczna, 1300 Wat, szlifierka kątowa Stalko, 840 Wat, 140-170zł, Sokółka. 516-490-237.

PIŁA spalinowa Nac 300zł, gm.Zabłudów. 505-737-377.

PIŁA spalinowa Sthil MS211C nowa, 1200zł, gm.Poświętne, 698-677-446.

PIŁY do wielopiły, używane, 10szt., 100 zł/szt., ok. Sejn. 796-823-132

POMPA hydroforowa niemiecka Apollo, silnik 4 kW, 600 zł, Skrybicze, 790-722-548

PRZECINARKA duża do metalu, tarcza fi 40, 800zł Białystok, 691-917-055.

PRZEDŁUŻACZ siłowy, różnej długości, 10-15 zł/mb ok.Sejn. 784-244-382.

PRZEWÓD 12mb, zasilający, do maszyny elektrycznej 10zł/mb gm. Zabłudów. 505-737-377.

PRZEWÓD ziemny 11mb, 15zł/mb gm. Zabłudów. 505-737-377.

RĘBAK elektryczny, 1650zł, gm.Szumowo. 692-049-383.

SILNIK 3-fazowy 2szt, 7 i 7,5 kW. 1000zł/szt gm. Turośń Kościelna. 502-165-505.

SILNIK 3-fazowy 7 i 7,5 kW, 2szt. 1000zł/szt gm. Turośń Kościelna. 502-165-505.

SILNIK 7kW, 650zł, gm.Szumowo. 692-049-383.

SILNIK elektryczny 1,5kW, 1000obr/min, 250zł, Ciechanowiec. 516-441-763.

SILNIK elektryczny 1,5kW, 1000obr/min, 250zł, Ciechanowiec. 516-441-763.

SILNIK elektryczny 4kW, 1440obr/min 600zł, Ciechanowiec. 516-441-763.

SPAWARKA DET-401, stan bdb, podajnik po regeneracji, 2500zł, gm.Szumowo 888-965-319

SPAWARKA inwertorowa 2500zł gm. Turośń Kościelna. 502-165-505.

SZLIFIERKA 2-tarczowa, tarcze 350mm, z silnikiem 3kW, 2000zł, Suwałki. 604-236-302

SZLIFIERKA dwutarczowa stacjonarna, 2100zł, Sokółka, 608-720-220

TOKARKA do drewna, przystawka od dymy 8, można wykonać samodzielną tokarkę, 470zł, Sokółka. 516-490-237.

TOKARKA do drzewa 800zł Białystok, 691-917-055.

TOKARKA TUE 40x1500 14.000zł, Suwałki. 604-236-302

URZĄDZENIE warsztatowo-ślusarskie: klucze, narzynki, koła pasowe, frezy do drewna, tarcze do cięcia, 5-100zł/szt, Sokółka. 516-490-237.

WAŁEK do heblarki nowy, 2-nożowy, 23cm, z końcówką na piłę, 350zł, ok. Sejn. 796-823-132

WCIĄGARKA Balkancar, 800zł, ok. Sejn. 796-823-132

WCIĄGARKA budowlana, siłowa, duża, wydajna, 3.700zł, Mońki. (85)716-47-53, 518-424-077.

WENTYLATOR, 3szt, śr.35-57cm, 150-450 zł/szt, ok.Sejn. 784-244-382.

WIERTARKA stołowa WS15, stan bdb, 2900zł, Czarna Białostocka. 600-750-386

WIERTARKA stołowa, sprężarkę, heblarkę, 1300-2300zł/szt, ok. Sejn. 664-424-333.

WIERTARKA wielowrzecionowa Jonsdorf, 2700zł, Sokółka, 608-720-220

WIERTARKO -dłutarka z krajzegą, siłowa, 650zł, gm.Sokółka, 500-067-949.

ZASILACZ impulsowy 12V, 35zł, Białystok. 503-391-530

MATERIAŁY BUDOWLANE

KUPIĘ

CEGŁĘ czerwoną z rozbiórki gm. Zabłudów. 505-737-377.

DŁUŻYCĘ sosna, jesion -kupię, ok. Sejn, Suwałk. 796-823-132

TACZKI budowlane do remontu 10szt kupię, gm. Janów. 669-205-467

SPRZEDAM

BLOCZKI betonowe 900 szt. po 1,50zł/szt, 889-203-882

CEOWNIK hutniczy, 65mm, 120mb, 42 zł/mb, gm. Janów. 669-205-467

CEOWNIK, teownik, kątownik, płaskownik, blacha stalowa 1,5-4mm, 10-50szt, 5-40 zł/szt, Sokółka. 511-240-244.

DĄB, jesion, pocięte, wysezonowane, suche, ok.3m^3, 3.500 zł/m^3, Białystok, 503-826-587.

DESKI dębowe, wysezonowane, ok.10m^2, 700zł/całość Białystok, 691-917-055.

DOM drewniany, do rozbiórki, 13x6m, 3.500zł, Kleszczele. 514-625-950.

DRABINA aluminiowa dwuskrzydłowa 400zł, gm.Grajewo. 604-358-407.

DRABINA drewniana, składana, 3,2m, wąż rzeźbiony (boa) drewniany, fi 60x250cm, 140-180zł, Sokółka. 511-240-244.

DRZWI wewnętrzne, drewniane 3szt, 200zł/szt, gm.Jasionówka, 508-415-078, 507-314-381.

KAMIEŃ polny, otoczak, średnica 5-30cm, 60t, 50zł/t, gm. Boćki. 506-818-516.

KAMIEŃ rozbijany różnej wielkości, ciemny i jasny kolor, 11m^2, 80zł/m^2, ok. Suwałk, tel. 504-476-641

KROKWIE 7X18X650 suche, 150zł/szt, 20 sztuk, Sokółka, 608-720-220

KRZYŻ metalowy, blacha 3mm, wys. 180x80cm, ładny, rurhak fi 120, 6-1.800zł, gm.Sokółka, 516-490-237

LINA stalowa, 12mm, 100mb, nowa, 5,90zł/mb, Szepietowo. 507-960-008.

OKNA plastikowe, używane 8szt, różnej wielkości 100-350zł/szt, gm. Turośń Kościelna. 502-165-505.

RAMY okienne 50szt, 50zł/szt, gm.Orla, 500-787-032

RURA ocynkowana dł. 7m; śr. 3,5 cala, 260 zł Białystok. 728-561-148.

RYNNA ocynkowana nowa śr. 11cm, dł.1m sztuk 20, 30 zł/szt Białystok. 728-561-148.

SŁUPKI ogrodzeniowe, słupki 2,20cm, 40szt, 25zł/szt, Sokołów Podlaski. 530-147-975.

SZKŁO szklarniowe, hartowane, boki szlifowane, 100x60cm, gr. 4mm, 700szt., 20 zł/szt., gm.Zambrów, 516-959-918.

SZTACHETY olchowe 200szt, 7zł/szt gm.Orla, 500-787-032

WANNA akrylowa L140, umywalka z kranem szer. 40cm i 50cm, biała, 50-170zł, Sokółka, 511-240-244.

ZBIORNIKI retencyjne 6szt, 20 -60m^2, 500zł/m^3 gm.Szumowo 888-965-319

ZLEWOZMYWAK 2-komorowy, z ociekaczem 120/50cm, 160zł Sokółka, 511-240-244.

NIERUCHOMOŚCI

MIESZKANIA

KUPIĘ

BIAŁYSTOK -kupię bezpośrednio od właściciela 2-3-pokojowe mieszkanie do remontu. 501-273-007

BIAŁYSTOK, Piasta -mieszkanie do remontu, w rozsądnej cenie -kupię. 503-391-530

SPRZEDAM

AUGUSTÓW, ul. Osiedlowa, 72m^2, IVp, do remontu, 355.000zł, 600-118-319.

CZYŻEW, ul. Jaśminowa. nowe, 43m^2, Ip, wykończone, 310.000zł, 666-528-681.

MARIANOWO, mieszkanie 54m^2, 3 pokoje, garaż 27m^2, działka 5000m^2, 400.000zł, 515-839-384

ZAMIENIĘ

ZAMBRÓW -zamienię mieszkanie własnościowe, 49m^2 na domek, mały w Zambrowie, okolicy, z dopłatą. 579-383-754

MIESZKANIA/STANCJE

WYNAJMĘ

BIAŁYSTOK, os. Mickiewicza, 35m^2, 1-pokojowe z balkonem, najchętniej 1 osobie, niedrogo 1200zł 797-494-399

BIAŁYSTOK, ul. Mazowiecka, pokój, IIIp, 800zł, 533-627-014

BIAŁYSTOK, ul. Proletariacka, pokój osobie bez nałogów, 800zł +kaucja, 501-454-869

CZYŻEW, ul.Jaśminowa -do wynajęcia 2-pokojowe, Ip., nowe, 1.500 zł/m-c. 797-984-450

SOKÓŁKA, ul. Grodzieńska 2-pokojowe, umeblowane, do zamieszkania, 1100zł+oplaty ok. Sokółki. 515-478-447

DOMY

SPRZEDAM

GRAJEWO Gackie -siedlisko 30ar, dom, budynki gospodarcze, 520.000zł, 574-124-651

WYNAJMĘ

OK.SOKÓŁKI, Kraśniany, budynek gospodarczy do zamieszkania 700zł +opłaty. 515-478-447

DZIAŁKI

SPRZEDAM

BIAŁYSTOK, ul. Pozioma / Pana Tadeusza 3910m^2, 999zł/m^2, 609-903-721

BIAŁYSTOK, ul. Pozioma przedłużenie Pana Tadeusza, 1246/14,16 -1017m^2; 1245/24 -2893m^2 przemysłowo -mieszkaniowe, 1030zł/m^2, 609-903-721

DOBRZYNIEWO Kościelne, budowlana 1374m^2, warunki zabudowy, prąd, światłowód, 5km od granic Białegostoku, 158.000zł, 728-899-302

GM. Czyżew, wieś Dmochy-Glinki -budowlana, 45 arów, media, 175.000zł. 797-984-450

GM. Sokółka, Planteczka, rolno-budowlana, 8.300m^2, prąd, wodociąg, blisko Puszcza Knyszyńska, rzeka, dokumentacja wz, 29zł/m^2. 511-240-244.

GMI.FILIPÓW, budowlana 3000m^2, z widokiem i możliwością dostępu do jezioro 95000zł 691-197-860.

KORYCIN, przy głównej drodze, ok. 850m^2, 85.000zł 577-666-346

ŁAZY Duże, gm.Tykocin, działka 66 ary, przy starorzeczu Narwi, 45.000zł, 515-611-402

OK.GIŻYCKA działka ROD 430m^2 nowy domek, ogrodzona, 22.000zł, 728-899-302

ZALESIANY, k/Białegostoku -budowlana, 900m^2, media, 270.000zł. 797-984-450

ZALESIANY, k/Białegostoku -budowlana, 900m^2, media, 270.000zł. 797-984-450

ZAMBRÓW -działka budowlana, uzbrojona, dobra lokalizacja, 1ha, 200 zł/m^2. 516-959-918.

WYNAJMĘ

BIAŁYSTOK, Bojary, ul.Skorupska -450m^2, sąsiadująca z blokiem, ogrodzona, 1100zł/m-c, 518-424-077.

ZAMBRÓW -plac utwardzony, dobra lokalizacja, 3.000m^2, 2.000zł, 516-959-918.

OKAZJE

RZECZY NOWE

BUTY AIR Jordan1 low nowe, rozmiar 38,5 250zl Białystok Piasta tel 796-640-848

PODARUJĘ

GRUZ, kamienie polne, 20 ton -podaruję, gm. Turośń Kościelna. 502-165-505.

ROLNICTWO - OGRODNICTWO

KUPIĘ

C-330, C-328, C-325, C-360, C-45, Sagan, T-25, Wladimirec, MF255, 3512, 2812, każdy stan -kupię. 665-207-084

KOŁA, opony 750x20: 825x20 lub 900x20, Szepietowo. 507-960-008.

PRZYCZEPĘ D47, D55, wywrotkę i inną, może być uszkodzona -kupię. 607-876-449

SIANO i owies, może być gorszej jakości -kupię gm. Janów. 669-205-467

T25, Wladimirec, Zetor, Case, Renault, Fendt, Deutz, MF, Same, MTZ, Ursus 330, 360 -kupię. 607-876-449

MASZYNY I URZĄDZENIA

SPRZEDAM

AGREGAT gruber 2.5m,13 łap, talerze 7500zł Augustów. 781-457-165

BAŃKA do dojenia, z aparatem udojowym, kompletna, 690zł Szepietowo. 517-715-348.

BECZKA ocynkowana 1000l, stan bardzo dobry 700zł, ok. Suwałk, tel. 504-476-641

BECZKOWÓZ 4,5m, na dużych kolach, uszkodzona beczka, pompa po naprawie 4500zł, gm.Brańsk, tel 510-450-016

BECZKOWÓZ 4500L, 6.500zł, stan bdb, ok. Augustowa. 607-076-241

eprasa.pl 026000b6bd

BECZKOWÓZ tandem 8000L, 29900zł, Grajewo. 692-066-432.

BELARKA carraro stan bdb.16300zł gm.grodzisk tel.798-601-557

BELKA na tył ciągnika 120zł, Sokołów Podlaski. 660-342-360

BIZON Rekord (1989) 28.000zł, sprawny, ok. Olecka tel. 500-073-795

BLOK do C-360, 2.500zł, ok.Zambrowa, 609-227-692.

BLOK silnika C360 po osiowaniu, 3.200zł, Michałowo, tel. 504-905-034

BRONA 5-polowa, zawieszana, zęby 16mm 1200zł, gm.Sejny. 695-266-693.

BRONY 5, 1000zł, Sokołów Podlaski. 660-342-360

BRONY 5-polowe 700zł, ok.Augustowa, 697-365-937.

BRONY 5-polowe Unia 1.400zł, Szepietowo. 517-715-348.

BRONY 5-polowe, pług 2 -3-skibowy 500 -750zł/szt gm.Suchowola, 519-818-173

CIĄGNIK C-355 (1978) zarejestrowany, ubezpieczony, aktualne badania 14.500zł, ok. Sokółki. 515-478-447

CIĄGNIK C-360 3P (1989) po dokładnym remoncie kabiny i silnika, 38.500zł, stan dobry, Mońki. 721-310-822.

CIĄGNIK C355 (1973) stan bdb, 16100zł, ok.Augustowa, 697-365-937.

CIĄGNIK C355 (1973) stan bdb, 16100zł, ok.Augustowa, 697-365-937.

CIĄGNIK C355, bez prawa rejestracji, 10500zł, gm.Suchowola, 519-818-173

CIĄGNIK C360 (1980) z kabiną, .20.000zł, gm.Poświętne. (85)650-14-45.

CIĄGNIK C360 z kabiną (1984) zarejestrowany, ubezpieczony z przeglądem stan bdb, 26.000zł, ok.Augustowa. 693-916-128.

CIĄGNIK Case 1390, tur 2-sekcyjny, 3 przystawki do tura 29.000zł, Biała Piska 516-872-870.

CIĄGNIK Deutz Fahr Agrotron 6, 20T, stan bdb, 66.000zł, 887-842-285

CIĄGNIK Farmer F10244 (2004) 4x4, stan dobry, 55.000zł, gm. Sokółka. 508-753-995

CIĄGNIK Lamborghini 135 formuła z turem, 1998r. 9500mth, stan dobry, 73.000zł, ok.Zambrowa tel. 885-762-195

CIĄGNIK MF-255 stan bdb. 50000 zł, gm.Grodzisk.tel. 798-601-557

CIĄGNIK Perkins C360,3P, (1991) w oryginale, z kabiną, I właściciel, 37.500zł, Wąsosz, 534-611-709.

CIĄGNIK Renault 133, po remoncie 40.000zł, ok.Wasilkowa 530-416-478

CIĄGNIK Ursus 1634, (1995), wszystko sprawne, 72000zł gm.Suwałki, 518-653-384.

CIĄGNIK Ursus 3512, (1996) 45.000zł, gm. Rutki. 500-749-606;

CIĄGNIK ursus 914 z turem, osprzętem, 45.000zł, Chwytak do bel na dwa siłowniki. 400zł, 513-934-483

CIĄGNIK ursus C-330 25.500zł Augustów 796-141-251

CIĄGNIK Ursus C-355 z turem (łyżka, widły, chwytak) zarejestrowany 37000zł, gm.Lipsk. 794-479-868

CIĄGNIK Ursus C330 (1986) 29.000zł gm.Zambrów. 509-392-648.

CIĄGNIK Władimirec stan bdb, 12.000zł, gm.Tykocin. 723-983-608

CIĄGNIK Władimirec T25/2, (1995) w oryginale, 22.000zł, ok.Augustowa. 693-916-128.

CIĄGNIK własnej konstrukcji, silnik ES 320, podnośnik, odpala z akumulatora, brona, 6000zł, pow. białostocki 601-761-552

CIĄGNIK z C330, (1984) z kabiną, ważne przegląd, ubezpieczenie, stan bdb, 26.000zł, ok.Augustowa. 667-638-675

CIĄGNIK z turem 2-sekcyjnym, duże koła przednie 17.000zł, ok.Wasilkowa 530-416-478

CIĄGNIK Zetor 6320 (1996) 2700mth, w oryginale, 66.000zł gm.Zambrów. 509-392-648.

CIĄGNIK Zetor 6718 przebieg 1000km 42.800zł, tel. 513-752-530

CIĄGNIK Zetor 8011 (1979) z turem 3-sekcyjnym, krokodyl, chwytak, 45.000zł pow. białostocki 601-761-552

CIĄGNIK Zetor 8045, stan db, 50.000zł gm. Nowy Dwór. 888-063-640

CYKLOP T214 sprawny 3500zł, gm.Kołaki Kościelne tel; 609-008-196

CZĘŚCI do C-360 tylny most, zwolnice, podnośnik, skrzynia biegów, kolumna kierownicza, koła, 500-2500zł/szt, gm.Suchowola, 519-818-173

CZĘŚCI do Ursusa 28 i 25: przód, zbiornik, filtr, maska, błotniki, silnik, 500-5.000zł, gm.Zambrów. 603-993-679

DMUCHAWA do zboża lub trocin, duża, wydajna, 3.800zł, Mońki. (85)716-47-53, 518-424-077.

DO C36 skrzynia biegów z tylnym mostem i kolumna kierownicy, 2100zł, ok.Augustowa. 693-916-128.

DOJARKA 2-bańkowa na wózku. 2 500zł gm. Czarna Białostocka. 666-328-967, 731-402-226

DOJARKA przewodowa 5500zł gm.Kulesze Kościelne. 517-711-445

DUHY 3szt, 150- 250zł/ szt gm.Turośń Kościelna. 85/650-53-75, 507-893-028.

GIĘTARKA do strzemion 6zł/ kg, gm.Grajewo. 604-358-407.

GŁĘBOSZ 2900zł gm.Grajewo. 604-358-407.

GŁOWICA do Ursusa 1224, 1.500zł, Zambrów. 509-392-648

GRUBER Unia Kos 2,7m, zabezpieczenie sprężynowe (pionowe) 10.000zł, gm.Kołaki Kościelne tel; 609-008-196

KABINA czeska kompletna, do ciągnika C360, stan bdb, 2100zł, ok.Augustowa. 667-638-675

KABINA do C360, 2100zł ok.Zambrowa, 609-227-692.

KABINA do C360, stary typ, kompletna, 500zł ok. Augustowa. 607-076-241

KLATKA 60x180x120cm, 120zł, Sokołów Podlaski. 660-342-360

KOLUMNA kierownicza do C360, 550zł ok.Zambrowa, 609-227-692.

KOŁA 15" do przyczepy, 4szt, 200zł/szt Sokołów Podlaski. 530-147-975.

KOŁA z felgami 2szt 600x16, przednie, do ciągnika, 150zł/szt Augustów. 518-457-738.

KOŁA, opony, do przyczepy, 15szt, 150-400 zł/szt, Szepietowo. 517-715-348.

KOMBAJN Bizon Super Z056, (1989), stan bdb, silnik po rozmrożeniu (naprawiony) 42000zł. gm.Sztabin. (87)641-32-19, 606-714-256

KOMBAJN Bizon ZO56, garażowany, z wózkiem, nowa kabina, gotowy do koszenia 35000zł, gm.Nowe Piekuty, 514-816-162.

KOMBAJN Claas Dominator 76 (1984r) stan bdb, kabina, hyd rura, garażowany, w oryginalnym 50.000zł, tel.504-117-883

KOMBAJN Claas Dominator 80, 6-cylindrowy silnik Mercedesa, 4m, kabina, oryginalny lakier, 52.600 zł, Mońki. 721-310-822.

KOMBAJN Merkator 50, silnik 6-cyl.Perkinsa. 18.000zł, 539684105

KOMBAJN New Holland 8060, stan dobry, 48.000zł, gm. Czarna Białostocka. 666-328-967, 731-402-226

KOMBAJN zbożowy New Holland 1520, sprawny, 22.000zł gm.Sokoły. Tel 781-034-553

KOPACZKA ciągnikowa, stan db, 2.000zł, gm.Łomża. 503-974-093.

KOPACZKA do ziemniaków 1.100zł, gm. Turośń Kościelna. 502-165-505.

KOPACZKA do ziemniaków, stan bdb 2100zł, ok.Augustowa. 693-916-128.

KOPACZKA elewatorowa lemiesz lewy, podstawa lemiesza lewa prawa stary typ 400zł, ok.Augustowa. 693-354-557

KOPACZKA elewatorowa obudowa skrzyni przekładni, wał poprzeczny 350zł i inne części ok.Augustowa. 693-354-557

KOSIARKA czołowa 260cm szer, bębnowa, 4.000zł, gm.Zambrów. 509-392-648.

KOSIARKA dyskowa Fella 280cm, (2017) stan bdb, 20.500zł, Szepietowo. 517-715-348.

KOSIARKA konna 600zł, Kleszczele. 514-625-950.

KOSIARKA Mulczer. 1900zł, gm.Grajewo. 604-358-407.

KOSIARKA rotacyjna 2,10m, 1800zł gm. Bielsk Podlaski. 516-368-101

KOSIARKA rotacyjna czeska, stan bdb 1600zł, ok.Augustowa, 697-365-937.

KOSIARKA rotacyjna polska, 1,65m, szer. 1000zł, gm.Wąsosz. 739-456-072.

KOSIARKA rotacyjna, polska, 2.000zł, Łomża. 503-974-093.

KOSIARKA rotacyjna, Słupsk Samasz, 2500zł, gm. Rutki. 500-749-606;

KULTYWATOR 14, z wałkiem, podwójnym, stan bdb, 1300zł, Kolno. 694-288-955

KULTYWATOR 2,70m, 1000zł, gm.Wąsosz. 739-456-072.

KULTYWATOR Unia zab szeroki 21szt, 2500zł, gm.Kołaki Kościelne tel; 609-008-196

AUTOREKLAMA

Polecamy →

strefa BIZNESU.pl

Know-how w dobrym biznesie

strefabiznesu.pl

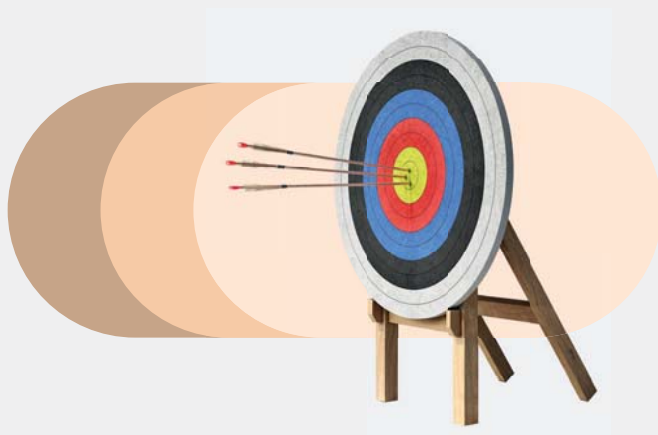

KULTYWATOR, 14, Unia Grudziądz, 600zł, gm. Rutki. 500-749-606;

KULTYWATOR, 14-zębowy, fabryczny, Unia Grudziądz, 900zł, ok. Augustowa. 667-638-675

KULTYWATOR, 14-zębowy, stan bdb, 1.500zł, gm.Sokółka, 781-779-495

LADA (sieczkarnia), 400zł, gm. Rutki. 500-749-606;

LAWETA 2szt, 6 i 7m, 1-osiowe, opony R15 i R19,5, 3.000 -5.000zł, ok.Augustowa. 606-613-369.

ŁADOWACZ 3-sekcyjny, z euroramką bez osprzętu, do Ursusa C385, 912, Jumz Białoruś, 2700zł, ok.Augustowa, 697-365-937.

ŁADOWACZ cyklop 4200zł, gm.Nowe Piekuty, 722-083-905.

ŁADOWARKA JCB łamana w połowie. Do poprawek mechanicznych. Grajewo. 34900zł 692-066-432.

ŁYŻKA do ziemniaków i buraków, cyklop, 1200zł, gm.Krypno. 791-439-140.

MŁYNEK bijakowy silnik 11kW, na jednej stopce, stan bdb, 2800zł, gm.Krypno. 791-439-140.

MŁYNEK do mielenia zboża + silnik 4.5kW produkcja PRL, 900zł, tel. 85/719-47-03, 531-404-534

MŁYNEK do zboża, rozdrabniacz uniwersalny, silnik 11 kW, sprawny, 3000 zł, Skrybicze, 790-722-548

MTZ 82 4x4 (1991), duża kabina, stan db 33.000zł, ok. Białegostoku 695-332-129

NOWA felga do ursusa C-360, 200zł, tel.694-565-782

OBCIĄŻNIKI do C-330, 300zł, gm. Szepietowo. 507-960-008.

OBCIĄŻNIKI do C-360, tylne i przednie 2 kpl, 150-800zł/szt, ok. Augustowa. 607-076-241

OBSYPNIK do ziemniaków, 3-rzędowy, stan bdb 500zł Kolno. 694-288-955

OBSYPNIK do ziemniaków, stan dobry, 500zł, ok.Augustowa. 667-638-675

OBSYPNIK-PIELNIK do ziemniaków 3-rzędowy, stan bdb, 400zł. gm. Suchowola tel. 695-016-791

OPONA 11,22*28 + dętka do T-25, druga gratis 200zł, ok.Augustowa. 693-354-557

OPONY 20/900, i 20/825 100zł/szt, 4szt Sokołów Podlaski. 660-342-360

OPRYSKIWACZ 400L, belka 15m, 2000zł Sokołów Podlaski. 530-147-975.

OPRYSKIWACZ 400L, polski, 700zł, gm.Poświętne. (85)650-14-45.

OPRYSKIWACZ 600L 1600zł gm. Gródek. 512-723-392

OPRYSKIWACZ Promar E152, 400L, 1200zł gm.Jasionówka, 508-415-078, 507-314-381.

OPRYSKIWACZ zawieszany 300l. 600zł, ok. Grajewa 697-487-559

OSIE do lawety/przyczepki. 290zł gm.Grajewo. 604-358-407.

OŚ płaska, przednia do C-360, ze wspornikiem i kołami, 2.600zł, Augustowa. 667-638-675

OŚ z ramą od siewnika kos na kołach 6.00-16 420zł, ok. Suwałk, tel. 504-476-641

OWIJARKA do bel Sipma, 2800zł, gm. Gródek. 512-723-392

OWIJARKA samozaładowcza Metal-Fach Z-577 18.000zł, ok. Grajewa 697-487-559

OWIJARKA samozaładowcza Pronar, stan bdb, 28.000zł, Łomża. 503-974-093.

OWIJARKA stacjonarna MetalFach do bel, stan bdb, 2900zł, gm.Perlejewo, 698-781-247.

OWIJARKA stacjonarna MetalFach, ze stawiaczem bel, (2016) stan bdb, mało używana 3.600zł, gm. Suchowola 504-465-566.

OWIJARKA stacjonarną Metalfach 3500zł, stan bdb, Dąbrowa Białostocka. 511-734-238

PAJĄK do siana 1700zł, gm.Krypno. 791-439-140.

PAJĄK do siana 6-ramienny, stan bdb 650zł ok.Augustowa, 697-365-937.

PLATFORMA 1-osiowa do ciągnika 5.500zł, gm. Zabłudów, 669-524-814.

PŁUG obrotowy Kverlanda 4 skiby zabezpieczenia resorowe, 13000zł, gm.Suwałki, 518-653-384.

PŁUG Staltech U-170 czteroskibowy, jednobelkowy 2010 r., nowe lemiesze, 7.000zł, gm. Brańsk, 692-842-510

PŁUG Unia tur 4+1, 5-skibowy (2010) zabezpieczenia resorowe, odkładnie long, stan bdb, 13.000zł gm.Korycin 512-549-895

PŁUGI 2 i 3-skibowe 500-700zł/szt gm.Poświętne. (85)650-14-45.

PŁUGI 4-skibowe Akpil 3.600zł, gm.Krypno. 791-439-140.

PODNOŚNIK do C360 1700zł, ok.Zambrowa, 609-227-692.

POIDŁA dla bydła 4szt, 50zł/szt, Sokołów Podlaski. 660-342-360

POMPA do szambowozu, nowa, 12.000l, 5.000zł, gm.Zambrów. 603-993-679

PRASA belująca Sipma Classic (2010r.) stan bdb, 23.500zł, gm.Sokółka, 781-779-495

PRASA belująca Sipma z279/1 szeroki podbieracz oryginał 19.000zł, gm.Sokoły, 789-264-105

PRASA belująca Sipma, stan b.dobry, gm. Sidra, 21.000zł, tel. 697-701-990

PRASA belująca Warfama (2008) 8.000zł, Daniłowo Duże 667-214-808.

PRASA belująca Warfama Z-543, 2000 r.,stan bdb., 14000zł, gm. Brańsk, 692-842-510

PRASA belująca, sipma, szeroki podbierak, stan bdb (2000) 18.000zł. 512-278-249.

PRASA kostkująca Ferguson, sprawna w 100%, 4.600zł, ok.Augustowa, 697-365-937.

PRASA kostkująca Z-224, z przeciwwagą, 3.000zł, Sejny. 724-138-551

PRZEDNIE zawieszenie do Ursusa C-330, okrągła oś, stan idealny, 2.500zł, gm.Zambrów. 509-392-648.

PRZEKŁADNIA bezstopniowa jazdy do Bizona 5056 po regeneracji, 530zł, gm.Sokółka, 500-067-949.

PRZEKŁADNIA do belarki welger rp 12 1200zł, gm.Wyszki, 515-443-225

PRZEKŁADNIA do rozbijaka Stoll. 600 zł. Mońki. Trzcianne. 517-955-734

PRZEKŁADNIA ślimakowa 500zł, gm.Szumowo. 692-049-383.

PRZENOŚNIK ślimakowy 4m/140mm, z koszem, wózkiem, 5000zł gm.Nowe Piekuty, 514-816-162.

PRZETRZĄSACZ karuzelowy DeutzFahr 5,5m, nowy model, stan bdb, 14.900zł gm. Szepietowo. 507-960-008.

PRZEWRACARKA karuzelowa, hydraulicznie składana, szerokość 5,2m, 6000zł gm.Suwałki, 518-653-384.

PRZYCZEPA -wywrotka D55, podwójne burty, w oryginale, 28.500zł, gm. Czyżew, 666-528-681.

PRZYCZEPA 1-osiowa do bel, 6.000zł, gm.Sokółka, 781-779-495

PRZYCZEPA 1-osiowa, 3-stronny wywrot, 10.500zł, możliwość transportu, gm.Suchowola, 519-818-173

PRZYCZEPA 1-osiowa, 3x1,9m, ładowność do 5t, koła 20, nowa, 3.300zł, gm.Sokółka, 500-067-949.

PRZYCZEPA autosan D-46, 7500 zł gm.Lipsk. 794-479-868

PRZYCZEPA D47 8500zł Sokołów Podlaski. 530-147-975.

PRZYCZEPA laweta do bel, zarejestrowana, 10.500zł, gm.Kulesze Kościelne. 517-711-445

PRZYCZEPA platformę do bel 5,60x2,10,m koła 20" 3300 zł, gm. Augustów. 514-345-040

PRZYCZEPA samozbierająca t055 wraz z nożami do zbioru traw, 4800 zł, ok. Suwałk, tel. 504-476-641

PRZYCZEPA sztywna 1-osiowa, 2000zł Sokołów Podlaski. 530-147-975.

PRZYCZEPA sztywna, 2-osiowa, 5000zł, Sokołów Podlaski. 660-342-360

PRZYCZEPA wywrotka 1-osiowa, 3x2m, koła r15, nowa, 11.000zł, ok.Augustowa. 606-613-369.

PRZYCZEPA wywrotka 3-stronna D47, zarejestrowana, 10.000zł, gm. Choroszcz. 508-948-032

PRZYCZEPA wywrotka 3-stronny wywrot, 4,5T, D47 z dokumentami, stan bdb, 17.500zł, Bielsk Podlaski 695-332-129

PRZYCZEPA wywrotka D732 w oryginalne, stan idealny 13700zł, Wąsosz, 534-611-709.

PRZYCZEPA wywrotka D732, po remoncie, burty ocynkowane, 11.500zł gm.Suchowola, 519-818-173

PRZYCZEPA wywrotka, 3-stronny wywrot, stan db, nierejestrowana, 11.500zł, Mońki. 721-310-822.

PRZYCZEPKA samochodowa 1-osiowa, stan bdb, zarejestrowana, ubezpieczona, 2500zł, ok.Augustowa, 697-365-937.

PSZENŻYTO 10T, 800zł/T, ok.Sejn. 784-244-382.

ROZBIJACZ pokosów Fela, 4 duże gwiazdy, składany hydraulicznie, sprawny. 5800zł gm.Sokoły. Tel 781-034-553

ROZRUSZNIK R11 do C-360 lub C-330, 550zł, Białystok, 503-826-587.

ROZRZUTNIK Joskin Siroko 4010/9V (2010) stan bardzo dobry, 65.000zł, gm Sokoły 663-677-453

ROZRZUTNIK obornika 2-osiowy, na odbojach, polski, stan bdb, 5.500zł, Bielsk Podlaski 695-332-129

ROZRZUTNIK obornika jednoosiowy 4500zł gm.Lipsk. 794-479-868

ROZRZUTNIK obornika, 6t, 8t, 10t, na tandemie, nowy, z gwarancją, 39.900zł, Szepietowo. 507-960-008.

ROZRZUTNIK obornika, 6-10t, tandem, nowy, gwarancja, 25.000zł, Szepietowo. 517-715-348.

ROZSIEWACZ Amazone 1800kg, z plandeką, bez rdzy, stan bdb, doinwestowany, kompletny 9000zł, gm.Bargłów Kościelny, 694-022-959

ROZSIEWACZ wapna rcw3, w dobrym stanie, (2010) 8000zł gm.Suwałki, 518-653-384.

ROZTRZĄSACZ obornika, 1-osiowy Czarna Białostocka, drugi roztrząsacz na części, 2.100zł, gm.Suchowola, 519-818-173

SADZARKA do ziemniaków, czeska 1400zł, gm.Lipsk. 794-479-868

SADZARKA do ziemniaków, polska, kubełkowa, zielona, stan bdb, 1500zł. gm. Suchowola tel. 695-016-791

SIATKA leśna wys160cm, 150m, 6,00zł/mb. Sokołów Podlaski. 660-342-360

SIECZKARNIA do słomy 500zł, Bielsk Podlaski. 515-792-157.

SIECZKARNIA ręczna 550zł, Kleszczele. 514-625-950.

SIECZKARNIA żeliwna, z lat 60-tych, 600zł Białystok, 691-917-055.

SIEDZENIE do C-4011 150zł, ok.Augustowa. 693-354-557

SIEWNIK nawozowy, 2-talerzowy, 1000zł Sokołów Podlaski. 530-147-975.

SIEWNIK Poznaniak 2,5m, 2500zł gm. Turośń Kościelna. 502-165-505.

SIEWNIK poznaniak 2000zł Sokołów Podlaski. 530-147-975.

SIEWNIK zbożowy poznaniak 1200zł, gmina Wyszki tel. 515-443-225

SILNIK C330, C328, C325 po remoncie, 3szt, 4.000 -5.000zł gm.Zambrów. 509-392-648.

SILNIK do C330 do naprawy, 4000zł, Ciechanowiec. 516-441-763.

SILNIK do C330 do naprawy, 4000zł, Ciechanowiec. 516-441-763.

SILNIK do ursusa C-335, 4.000zł, gm.Zambrów. 603-993-679

SILNIK elektryczny 10kW, 600zł ok. Suwałk, tel. 504-476-641

SILNIK S-320 2500zł gm.Lipsk. 794-479-868

SILOS lejowy na zboże, grubość blachy 5,2mm, 70 ton, 16.000zł, gm. Janów. 669-205-467

SIŁOWNIKI hydrauliczne różnej długości 5szt, 150-500zł/szt ok.Sejn. 784-244-382.

SPAWARKA 220 niemiecka, 200zł, ok.Augustowa. 693-354-557

SPYCHARKA DT-75, z turbo, 100KM, (1990) 12000zł, ok.Augustowa. 606-613-369.

TALERZÓWKA, 20 i 28 talerzy, 2.500- 5.500zł, ok.Augustowa. 606-613-369.

TALERZÓWKA, ciągana na kołach, hydraulicznie składana, opuszczana, w pełni sprawna, szer. 4m, 16.700zł, Mońki. 518-424-077.

eprasa.pl 026000b6bd

TRAKTOR C-355, (1976) ważne opłaty do stycznia, stan dobry, 12.500zł, tel. 795-368-319

URSUS 1224, 4x4 (1986) 61.500zł lub zamienię na kombajn 4m szer. kosa, Mońki. 721-310-822.

URSUS 912, opony 90%, urwany wał, 20.000zł ok.Augustowa. 606-613-369.

URSUS 914DL (1987) 4x4 turbo, eksportowy, oryginalny tur (lub bez) 76.000zł, Mońki. (85)716-47-53, 518-424-077.

URSUS C-330, 1990r., 32.000zł, gm.Zambrów. 603-993-679

URSUS C-360 po kapitalnym remoncie nowa kabina Naglak nowe opony, 37900zł, ok.Augustowa. 693-354-557

WAGA dziesiętna, z odważnikami 250zł Białystok, 691-917-055.

WAGA samochodowa, elektroniczna, bez czujników, nowa, dł. 12x3m, 23.000zł, gm. Janów. 669-205-467

WAŁ posiewny Agro Factory, szer. 6,20m, nowy, 29.000zł, gm. Czyżew. 666-528-681

WAŁKI odbioru mocy różne rodzaje i długości 10szt, 100-600zł, ok. Augustowa. 607-076-241

WIALNIA do czyszczenia zboża, z silnikiem 500zł, ok. Augustowa. 607-076-241

WIALNIA do zboża 700zł gm.Poświętne. (85)650-14-45.

WICHER- zgrabiarka 6 gwiazdowa, 600zł, gm. Rutki. 500-749-606;

WIDŁY do koparko-ładowarki 690zł, gm.Grajewo. 604-358-407.

WÓZ, dopasowany do ciągnika 1000zł gm. Rutki. 500-749-606;

WÓZEK widłowy Bułgar, stan dobry, 10.000zł, gm. Czarna Białostocka. 666-328-967, 731-402-226

WÓZEK widłowy terenowy Manitou. 3 t udźwigu, 19900zł, Grajewo. 692-066-432.

WÓZEK, od młynka bąk, na silnik i koło pasowe, 350 zł/kpl., Ciechanowiec. 516-441-763.

WYCIĄGARKA linowa 2000zł, gm.Poświętne. (85)650-14-45.

WYCINAK do kiszonki Strautmann, 6-piłowy, stan bdb, 3.800zł. 504-465-566.

ZAMOCOWANIE do tura -Zetor Malimex, Fendt, 2.500zł, Zambrów. 509-392-648

ZBIORNIK do mleka 2700L 6500zł, gm.Kulesze Kościelne. 517-711-445

ZBIORNIK do mleka, wannowy, 1200l, odzysk ciepła, do grzania wody, kompletny 5000zł, gm.Bargłów Kościelny, 694-022-959

ZBIORNIK na mleko, 1100l, wannowy, odzysk ciepła, stan bdb, 5.900zł, Szepietowo. 517-715-348.

ZETOR 3320, 2006r., 2.600mth, w oryginale, nie malowany, 74.000zł, gm.Zambrów. 603-993-679

ZETOR 5245, 57.000zł, Łomża. 503-974-093.

ZGRABIARKA 7-gwiazdowa, stan dobry, 1200zł, gm. Czarna Białostocka. 666-328-967, 731-402-226

ZGRABIARKA karuzelowa Fella 426 tandem, 2018r., I właściciel, stan bdb, 21.900zł, Szepietowo. 517-715-348.

ZGRABIARKA Kuhn 4,10m, na tandemie, (2018) oryginał, 27.000zł, gm. Szepietowo. 507-960-008.

ŻARNA na kamienie 350zł gm.Szumowo. 692-049-383.

KUPIĘ

CHŁODZIARKĘ 2 lub 3 - konwiową do mleka. Tel 692-690-157

CIĄGNIK C-330, Zetor 3320 lub 5320 -kupię. 507-960-008.

KOMBAJN zbożowy, na sześciu klawiszach, stan bdb -kupię, 664-424-333

ŁADOWARKĘ Manitou, teleskopową, JCB, Merlo, CAT, John Deere, koparkę, koparko-ładowarkę, także do remontu -kupię. 665-207-084

PRASA belująca krone cararro welger sipma claas metal fach, 510-568-128

PRASĘ belującą Welger, Claas, Cararro, Krone, Sipma, Metal Fach 504-412-147

PRASĘ kostkującą Welger, Claas, Deutz Fahr, JD, Sipma. 504-412-147

PRASĘ kostkującą, polską, w oryginale, stan bdb -kupię, 664-424-333

PRASĘ Sipma, Vicon, Welger, Metal-Fach, Deutz, Warfama lub inną -kupię. 665-207-084

PRZYCZEPA wywrotka, 4,5-12 ton, do remontu -kupię, gm. Janów. 669-205-467

URSUS C-330 ze sprzętem towarzyszącym. 666-528-681

ZBIORNIK do mleka poj. od 120-500L, używany, w rozsądnej cenie -kupię, tel. 601-051-417

PRODUKTY ROLNE

DOBRZYNIEWO Fabryczne, oddam trawę za skoszenie, 0,5ha 600-113-916

JĘCZMIEŃ ozimy 10t 800zł/t ok.Bogut tel.728-198-738

MIESZANKA jara 2 t, 70 zł/q, Bargłów Kościelny, 885-891-493.

MIESZANKA zbożowa 700zł/t, gm. Sokoły. 512-028-589

MIESZANKA zbożowa ok. 10T 800zł/T, ok. Sejn 664-424-333

OBORNIK koński 20T 30zł/T, gm.Orla, 500-787-032.

OWIES 20T 80zł/q, gm Korycin. 85/721-92-44

OWIES 2T, 600zł/T, gm.Sztabin 604-897-915

OWIES 3t bdb. jakość, 850zł/t, gm.Dąbrowa Białostocka, 781-317-684

OWIES 4T, 650zł/T, gm. Korycin tel. 85/721-90-67

OWIES Bingo, oczyszczony, ok. 2,5t. 750zł/t, gm. Brańsk. 794-503-407

OWIES ok. 3 tony - 900 zł/t gm.Tykocin, 601-480-932.

PSZENICA jara 500kg, 100zł/q gm.Turośń Kościelna. 85/650-53-75, 507-893-028.

PSZENICA, 10t, 820zł/t, gm.Brańsk. 513-246-023.

PSZENŻYTO 5T, 80zł/q gm.Turośń Kościelna. 85/650-53-75, 507-893-028.

PSZENŻYTO ok. 4 tony - 800 zł/t gm.Tykocin, 601-480-932.

PSZENŻYTO ozime, 2tony, 65 zł/q, gm.Jasionówka, 508-415-078, 507-314-381.

PSZENŻYTO, 15T, 720zł/t, gm.Brańsk. 513-246-023.

SIANO 10bel, 150zł/szt. gm.Jasionówka, 508-415-078, 507-314-381.

SIANO 20bel, 120zł/szt, ok. Suchowoli, 601-289-594

SIANO I pokos 100szt, 100zł/szt, gm Korycin. 85/721-92-44

SIANO i słoma w belach ok. 30szt, 120-2000zł/szt, ok. Sejn. 664-424-333.

SIANO II pokos 50szt, 120zł/szt, gm Korycin. 85/721-92-44

SIANO w belach, 100szt., 100 zł/szt., gm. Dobrzyniewo Duże. 535-692-442

SIANO w belach, tegoroczne, 100szt, 160 zł/szt., ok.Augustowa. 667-638-675

SIANO w kostkach, 200szt., 10 zł/szt., Turośń Kościelna, 694-918-451

SIANOKISZONKA 120cm, II pokos, 50szt, 130zł/szt Mońki 601-761-552

SIANOKISZONKA polna, 4 warstwy folii, bele 130x130, 300szt, możliwość transportu, 140 zł/szt, Gródek 502-255-050

SŁOMA 20bel, 90zł/szt, ok. Suchowoli, 601-289-594

SŁOMA lub siano na podściółkę, 130x130cm, siatka, suche, 300szt, możliwość transportu, 90 zł/szt, Gródek 502-255-050

SŁOMA pszenżytnia 50szt, 120cm, w folii, spod dachu, 100zł/szt Mońki 601-761-552

SŁOMA pszenżytnia ze stodoły, 70 bel, 120x120, siatka, po prasie pasowej FENDT, 100zł/szt gm.Brańsk. 513-246-023.

REKLAMA 0111242338

Jak zamieścić bezpłatne ogłoszenie drobne w KRAMIKU OGŁOSZENIOWYM

- **Na kuponie drukowanym w Kramiku**
  Jeden kupon może zawierać tylko jedno ogłoszenie, które może być zlecone na maksymalnie **8 kolejnych wydań.**
  Kupony należy przesyłać do Biura Obsługi Klienta pocztą lub dostarczyć osobiście do Biura Obsługi Klienta.
- **Telefonicznie pod numerem tel. (85) 748-74-48**

UWAGA!
Przyjmowanie ogłoszeń telefonicznych wyłącznie w środy i czwartki w godz. 9.00-15.00

- **Drogą internetową wysyłając e-maila na adres: kramik@wspolczesna.pl**

Maksymalnie osiem ogłoszeń.

kramik ogłoszeniowy

KUPON NA OGŁOSZENIE DROBNE
Przeznaczony wyłącznie dla osób prywatnych

Podaj rubrykę: ..... **Powiat:** .....

Treść ogłoszenia (DRUKOWANE LITERY): .....

.....

.....

.....

Podaj cenę: ..... **Telefon:** .....

1. Wypełnionu kupon należy przesłać pod adresem: Biuro Obsługi Klienta, ul. Św. Mikołaja 1, 15-419 Białystok, z dopiskiem KRAMIK.
2. Redakcja zastrzega sobie prawo do zmian treści lub wstrzymania publikacji ogłszenia.
3. Niniejsza forma reklamy przeznaczona jest dla osób nie prowadzących działalności gospodarczej.
4. Jeden kupon może zawierać tylko jedno ogłoszenie

Podane dane osobowe będą przetwarzane przez Polska Press Sp. z o.o. wyłącznie dla potrzeb realizacji zamówienia.

Wpisz ilość emisji
(max. 2)
kramik ogłoszeniowy
(czwartek)
☐

AUTOPROMOCJA 0011242362

kramik ogłoszeniowy

SMSowo KOMFORTowo

ZLEĆ OGŁOSZENIE DROBNE

do Kramiku Ogłoszeniowego

(dotyczy osób fizycznych nieprowadzących działalności gospodarczej)

Jak zlecić ogłoszenie?

- Wpisz w telefonie komórkowym dowolnej sieci SMS-a z treścią ogłoszenia. Zacznij od podania kodu złożonego z wyrazu kramik i po kropce numeru rubryki, w której ma się znaleźć ogłoszenie, np. 01, a dalej - po odstępie (spacji) - jego treść. Całość powinna wyglądać np. tak (prosimy nie używać polskich znaków): **kramik.01 opiekunke do dziecka** tel. 123456

Wyślij SMS-a z treścią ogłoszenia **pod numer: 72355** - cena: 2,46 zł brutto - dwie emisje: jedna w Kramiku i jedna w Kramiku Plus
7355 - cena: 3,69 zł brutto - cztery emisje: dwie w Kramiku i dwie w Kramiku Plus

- Otrzymasz potwierdzenie przyjęcia ogłoszenia z naszego Biura Ogłoszeń, które sprawdzi, czy jest ono zgodne z zasadami określonymi w regulaminie przyjmowania ogłoszeń
- Twoje ogłoszenie znajdzie się w Kramiku i Kramiku Plus w najbliższym możliwym terminie
- Maksymalna długość ogłoszenia (wraz ze spacjami i interpunkcją) to 130 znaków

Ważne informacje:

- Ogłoszenia dotyczące sprzedaży lub wynajmu muszą zawierać CENĘ.
- Do rubryki Praca/Zatrudnię (kod rubryki 01) przyjmowane są tylko ogłoszenia dotyczące zatrudnienia opiekunki do dziecka lub gospodyni domowej
- Ogłoszenia zlecone do rubryki Automoto/Sprzedam muszą zawierać markę oraz model samochodu
- Ogłoszenia zlecone do wszystkich rubryk z branży Nieruchomości muszą zawierać lokalizację (miasto oraz osiedle lub ulicę)
- Ogłoszenia, z treści których wynika, że Ogłoszeniodawca prowadzi działalność gospodarczą, nie zostaną opublikowane
- Regulamin wysyłania i publikowania ogłoszeń przez SMS dostępny jest na stronie internetowej: www.wspolczesna.pl/kramik

Oferta dla osób prowadzących działalność gospodarczą

– Wyślij SMS-a z treścią ogłoszenia **pod numer: 7936** - cena: 11,07 zł brutto
– dwie emisje: jedna w Kramiku i jedna w Kramiku Plus.
Rubryki:
69 Praca/Zatrudnię
70 Biznes
71 Turystyka, Agroturystyka
72 Zdrowie
73 Usługi

Wykaz rubryk - ogłoszeń SMS do Kramiku Ogłoszeniowego

01 Praca/Zatrudnię
02 Praca/Szukam pracy
03 Podaruję
04 Potrzebuję
05 Zamienię
06 Automoto/Kupię
07 Automoto/Sprzedam
08 Automoto/Części/Kupię
09 Automoto/Części/Sprzedam
10 Automoto/Motory/Kupię
11 Automoto/Motory/Sprzedam
12 Automoto/Zamienię
13 Nauka
14 Zdrowie/Zdrowie i uroda
15 Nieruchomości/Kupię
16 Nieruchomości/Sprzedam
17 Nieruchomości/Stancje/Szukam
18 Nieruchomości/Wynajmę
19 Nieruchomości/Zamienię
20 Nieruchomości/Stancje
21 Dla Domu/Meble
22 Dla Domu/Sprzęt AGD
23 Dla Domu/Inne
24 Dla Domu/Kupię
25 Dla Dzieci/Zabawki
26 Dla Dzieci/Akcesoria
27 Dla Dzieci/Odzież
28 RTV/Kupię
29 RTV/Sprzedam
30 RTV/Zamienię
31 Komputery/Kupię
32 Komputery/Sprzedam
33 Hobby/Muzyka
34 Hobby/Sprzęt sportowy
36 Hobby/Zwierzęta/Jeździectwo
38 Hobby/Rośliny
39 Hobby/Foto
40 Hobby/Antyki
41 Hobby/Książki, czasopisma
42 Hobby/Inne
43 Rolnictwo/Kupię
44 Rolnictwo/Maszyny i urządzenia
45 Rolnictwo/Produkty rolne
46 Rolnictwo/Zwierzęta hodowlane
47 Rolnictwo/Materiały do produkcji
48 Rolnictwo/Ziemia rolna
49 Rolnictwo/Zamienię
50 Różne/Kupię
51 Różne /Sprzedam
52 Różne/Inne
53 Handel/Kupię
54 Handel/Sprzedam
55 Maszyny i urządzenia/Kupię
56 Maszyny i urządzenia/Sprzedam
57 Okazje/Sprzedam
58 Okazje/Kupię
59 Okazje/Zamienię
60 Okazje/Rzeczy nowe
61 Okazje/Rzeczy używane
62 Materiały budowlane/Kupię
63 Materiały budowlane/Sprzedam
64 Materiały budowlane/Zamienię
65 Telefony/Sprzedam
66 Telefony/Kupię
67 Telefony/Zamienię
68 Zawiadomienia

Wyślij ogłoszenie SMS-em

SŁOMA w belach, ze stodoły, 70szt., 80 zł/szt., Bielsk Podlaski. 609-244-579

SŁOMA z mieszanki 150bel, 100zł/szt, prasa Ursus, ok.Augustowa. 693-916-128.

ZIEMNIAKI 1T, 150zł/q gm.Jasionówka, 508-415-078, 507-314-381.

ZIEMNIAKI jadalne Queen Anne, 1t, 1,5zł/kg gm.Brańsk. 513-246-023.

ZIEMNIAKI jadalne Queen Anne, 1t, 1,5zł/kg, gm. Boćki. 506-818-516

ŻYTO 3T 60zł/q, gm. Trzcianne 728-045-605

ŻYTO ekologiczne 1T, 600zł/T, Czarna Białostocka, tel. 511-933-709.

ZWIERZĘTA HODOWLANE

BYCZKI od 10 dni do odchowanych -kupię, Sokoły +50 km gm.Sokoły 573-938-755

JAŁÓWKA Hereford 15-miesięczna, 5.500zł gm. Wyszki 514-837-623

JAŁÓWKA wycielona czerwona, bez rogów HF/LM z cielakiem, 9.000zł, gm.Kołaki Kościelne tel; 609-008-196

KLACZ 3-letnia, srokata, bardzo spokojna, 9800zł gm. Wasilków. 697-028-685.

KROWA NCB, 4-letnia, zacielona, 9.500zł, Gmina Suchowola. Tel. 514-226-562

KROWY mleczne -kupię, gm. Janów. 669-205-467

KRÓLIK Srokacz, 12-miesięczny, duży Haven, 120zł, Augustów. 518-457-738.

KRÓLIKI młode barany francuskie, olbrzymy belgijskie, srokacze 22szt, 25zł/szt Augustów. 518-457-738.

KRÓLIKI młode od 6 tyg, 25zł/szt, Białystok 695-332-129

KUPIĘ ogiera do zaprzęgu i prac polowych 500-787-032.

Ogier gniady 12-miesięczny 7000zł, 539-684-105

OWCE wrzosówki, bez licencji, 20szt, 250zł/szt., Sokółka, 510-602-634.

OWCE wrzosówki, bez licencji, 20szt, 250zł/szt., Sokółka, 510-602-634.

SAMICA królika Srokacz, 12-miesięczna, zakocona, 120zł, Augustów. 518-457-738.

ZIEMIA ROLNA

GM. Milejczyce, Grodzisk, Dziadkowice lub Siemiatycze -kupię las lub ziemię rolną. 797-984-450

GM.GRODZISK, Czarna Wielka las sosnowy 4,30ha, 220.000zł/całość, gm. Czyżew, 666-528-681.

GM.TRZCIANNE, Krynice 1ha łąki, 60.000zł. 728-045-605

GOSPODARSTWO rolne, ziemię i budynki -kupię. 510-568-128

GRAJEWO 3 ha łąki, 100.000zł 881-627-985

KUPIĘ las z gruntem lub do wycinki. 573-252-507

KUPIĘ: gm.Hajnówka, Czyże, Bielsk Podlaski, Rutka, Boćki, Milejczyce, orna, łąka, las. 666-528-681.

MILEWO gm. Kalinowo siedlisko z budynkami gospodarczymi, ziemia rolna 1,5ha, przy lesie 520.000zł, 512-768-925.

OK.WASILKOWA, pięknie położona ziemia rolna 3000m^2, cisza, spokój, 35zł/m^2, 530-416-478

SIEKIERKA gm. Sidra, ziemia rolna 5,5ha, 50.000zł/ha 667-190-685

SZUKAM gruntów rolnych do uprawy tel. 667-639-307

WROCEŃ, gm. Goniądz -wydzierżawię łąkę, 1,64ha, 1.640zł. 512-513-784

SPRZEDAM

BRYCZKA konna 3000zł, ok.Augustowa. 694-068-437.

KLATKA dla królików, 4szt, 180x80x70cm, Białystok, 510-049-632.

SADZONKI brzozy 20szy, jarzębiny 20szt, 50zł/szt Jaświły 512-513-784

UPRZĄŻ konna, skórzana, stan bdb, 700zł, ok.Augustowa. 694-068-437.

RÓŻNE

KUPIĘ

Kupię brzozę, olchę, sosnę, świerk, las 696-647-998

SPRZEDAM

DREWNO opałowe brzoza suche, porąbane 5 mp, 300zł/mp Sokółka, 608-720-220

DREWNO opałowe grab suche, porąbane 5 mp, 350zł/mp Sokółka, 608-720-220

DREWNO opałowe mieszane suche, 20mp, 250zł/mp. ok. Brańska, Bielska Podlaskiego, Łap, tel. 798-690-310

DREWNO opałowe sosna suche, porąbane 5 mp, 200zł/mp Sokółka, 608-720-220

DREWNO opałowe, suche, rąbane, 80mp, możliwy transport, iglaste 220 zł/mp, liściaste 300-450 zł/mp, Łapy. 503-197-291.

DRZEWO iglaste, dł.2,5m, do samodzielnego piłowania, 150 zł/mp, możliwy dowóz, Łapy. 503-197-291.

DRZEWO opałowe -sosna, olszyna, brzezina, mokre, 20m^3, 150-200 zł/m^3, gm. Turośń Kościelna. 502-165-505.

DRZEWO opałowe 10m^3, 200zł/mp, , Sokółka 515-478-447

OLSZYNA, brzoza, mokre, do wędzenia, 60mp, 200 zł/mp, możliwość transportu, Łapy. 503-197-291.

SOSNA 1mp, 150zł/mp, Jaświły 512-513-784

RTV

SPRZEDAM

TELEWIZOR LG 24" sprawny, 200zł, Białystok, 605-920-370.

TELEWIZOR Manta 46" sprawny, 300zł, Białystok, 605-920-370.

TELEWIZOR Philips 58", 1850zł Białystok, 503-826-587.

TELEWIZOR Sony Brawia 50", bez zarzutów w odbiorze, 1500zł, Białystok. 797-862-982

USŁUGI

BUDOWA, REMONT

MALOWANIE dachów-solidnie, 15 lat doświadczenia, 605130473

ZDROWIE

ŁÓŻKO rehabilitacyjne na pilot, z materacem przeciwodleżynowym 1500zł, Kleszczele, 519-679-212, 514-625-950

eprasa.pl 026000b6bd