Reklama

EXPRESS OPTYK
www.express-optyk.pl
Tuchola, ul. Pocztowa 4
BADANIE WZROKU
UMÓW SIĘ TELEFONICZNIE
501 713 717

100% POLSKIEGO KAPITAŁU

Tygodnik Tucholski

TYGODNIK LOKALNY

nr 4 (1612) 26 stycznia 2023 ISSN 1234-6314 cena 4,60 zł (w tym 5% VAT)

Fot. Kamil Tajl

Za prąd ponad 3 TYSIĄCE ZŁOTYCH?!

Rodzina walczy z Eneą

Co drugi miesiąc dostają fakturę za prąd na ponad 3 tysiące złotych. Następnie o korekty muszą starać się tygodniami, tracąc czas i pieniądze. Na chwilę jest dobrze, potem sytuacja się powtarza. 4-osobowa rodzina mieszka w około 80-metrowym mieszkaniu. Nie mają pompy ciepła ani innych energochłonnych urządzeń. Żyją jak każdy, a za 30 dni mają płacić rachunki jak za cały rok. Czy problemem jest... pracownik, który nie potrafi spisać licznika? Str. 4

PK w ciągu 7 dni powinno przedstawić obniżoną taryfę za ciepło

Przedsiębiorstwo Komunalne w Tucholi, tak jak i inne ciepłownie w kraju, zostało wezwane przez prezesa Urzędu Regulacji Energetyki do przedstawienia w przeciągu tygodnia nowej, niższej taryfy za ciepło pod groźbą kar finansowych dla członków zarządu. – Do końca obecnego sezonu grzewczego nie widzę zmiany możliwości tej taryfy – informuje Tomasz Stybaniewicz, prezes PK. Str. 6

Mieszkanka gminy Gostycyn kradła w Tucholi Str. 2

Wójtowie całego województwa obradowali w Fojutowie

Co z tym węglem? Czy dochodziło do dantejskich scen w punktach odbioru? Str. 11

Studniówka ZSLiA Str. 12-13

Reklama

P.H.U.P. OLPAS oferuje ZAWSZE NAJTAŃSZE PALIWA W TUCHOLI Zapraszamy do zakupów
P.H.U.P. OLPAS Sp. z o.o.
OLEJE • PALIWA • SMARY
olpas@poczta.onet.pl
Tuchola, ul. Budowlana 2 tel. 52 334 39 95, 52 559 04 03
Gostycyn, ul. Usługowa 2 tel./fax 52 344 27 66, tel. 52 336 55 76

Reklama

W razie wyłączenia prądu będziesz miał własną energię
Bądź niezależny
Kup magazyn energii – zaoszczędzisz pieniądze

SPR Polska Sp. z o.o.
Czersk, ul. Dworcowa 19
+48 52 506 53 61
Twój partner w energii odnawialnej
kontakt@spr-polska.eu
spr-polska.eu

9 771234 631308
indeks 367915

eprasa.pl 027a73ddd1

Mieszkanka gminy Gostycyn kradła w Tucholi

Tucholscy policjanci ustalili personalia i zatrzymali kobietę, która ukradła z drogerii kosmetyki warte około 1500 złotych. Dodatkowo okazało się, że jej łupem padł asortyment ze sklepu z odzieżą.

Mieszkanka gminy Gostycyn ukradła kosmetyki za około 1500 zł.

Jak podaje **Łukasz Tomaszewski**, oficer prasowy Komendy Powiatowej Policji w Tucholi, we wtorek (17 stycznia) mundurowi zostali poinformowani o kradzieży kosmetyków z drogerii znajdującej się na terenie Tucholi.

Policjanci od razu zajęli się tą sprawą, przesłuchali świadków i zabezpieczyli monitoring. Na podstawie analizy zebranego materiału ustalili, że kradzieży mogła dokonać mieszkanka powiatu tucholskiego. Kryminalni pojechali pod wskazany adres – informuje Tomaszewski.

Policjanci udali się do mieszkanki gminy Gostycyn. W jej mieszkaniu znajdowały się skradzione kosmetyki warte około 1500 złotych. Dodatkowo, w trakcie wykonywanych przez funkcjonariuszy czynności, okazało się, że łupem 41-latki padł też asortyment ze sklepu z odzieżą o wartości około 1000 złotych. Skradzione rzeczy odzyskano. Kobieta została zatrzymana i usłyszała 2 zarzuty dotyczące kradzieży. Grozi jej do 5 lat pozbawienia wolności.

Sondaż na temat kradzieży

Serwis agencyjny Monday News podał najnowsze wyniki sondażu przeprowadzonego na reprezentatywnej próbie ponad tysiąca dorosłych Polaków przez Uce Research dla Grupy SkipWish. Z przekazywanych informacji wynika, że 44,1% respondentów uważa, że w związku z rosnącą liczbą kradzieży w sklepach, rządzący powinni zaostrzyć kary wobec osób, które się ich dopuszczają. Z kolei 21,2% badanych jest przeciwnego zdania, uznając, że obecne sankcje są odpowiednie. 16,1% ankietowanych nie potrafi się określić w tej kwestii, a 14,3% twierdzi, że zamiast karać, rząd powinien zastanowić się nad szerszą edukacją. Natomiast 4,3% uczestników sondażu wskazuje, że nie obchodzi ich ten problem.

– Z oficjalnych danych policyjnych wynika, że w pierwszych dziesięciu miesiącach ubiegłego roku odnotowano więcej kradzieży w sklepach niż w analogicznym okresie 2021 roku. Liczba przestępstw wzrosła o blisko 30%, patrząc rok do roku. Z kolei zestawiając ubiegłoroczne dane z tymi z analogicznego okresu 2020 roku, widać już skok o blisko 60%. W przypadku wykroczeń nastąpił wzrost o 18%, porównując 2022 rok z 2021 rokiem. To są oczywiście mocno alarmujące wyniki, ale w obecnych czasach nie zaskakują – komentuje **Maciej Tygielski**, dyrektor zarządzający Grupą SkipWish.

Na koniec zaznaczmy jeszcze, że częściej za zaostrzeniem kar opowiadają się mężczyźni niż kobiety. Zwolennikami tego są głównie osoby w wieku 23-35 lat, z miesięcznymi dochodami netto na poziomie 3000-4999 zł.

Kamil Tajl,
fot. KPP w Tucholi

Pamiętaj o przedłużeniu 500+

Przyjmowanie wniosków wystartuje już niedługo. Ich składanie za pośrednictwem internetu będzie możliwe od 1 lutego 2023 r. Za obsługę 500+ od zeszłego roku odpowiada Zakład Ubezpieczeń Społecznych.

Nie każdy rodzic pamięta, że wniosek o dalsze wypłacanie świadczenia wychowawczego 500+ trzeba powtarzać co roku. Jak informuje **Krystyna Michałek**, regionalna rzeczniczka prasowa Zakładu Ubezpieczeń Społecznych województwa kujawsko-pomorskiego, wnioski na nowy okres świadczeniowy zaczną być przyjmowane nie wcześniej niż od 1 lutego br. Okres ten będzie trwał tym razem od czerwca 2023 r. do maja 2024 r.

– Świadczenie wychowawcze przysługuje na dziecko do dnia ukończenia przez nie 18. roku życia. Wynosi 500 zł miesięcznie, a w przypadku opieki naprzemiennej 250 zł. Beneficjenci 500+, którym ZUS aktualnie wypłaca świadczenie, powinni wstrzymać się w styczniu ze składaniem wniosków na kolejny okres. ZUS rozpocznie przyjmowanie dokumentów od 1 lutego. Jeśli wniosek będzie kompletny, prawidłowo wypełniony i złożony do 30 kwietnia, to ZUS wypłaci świadczenie do 30 czerwca 2023 r. – podaje Krystyna Michałek.

Gdzie składamy?

Wnioski o 500+ można przesyłać do ZUS za pośrednictwem bezpłatnej aplikacji mZUS lub Platformy Usług Elektronicznych (PUE) ZUS. Rodzic lub opiekun dziecka, który ma numer PESEL, będzie mógł także złożyć wniosek przez portal Emp@tia albo swój bank – jeśli ten uruchomił usługę.

– Tylko w 2022 roku ZUS przyznał świadczenie wychowawcze na niemal 8 milionów dzieci i przekazał łączną kwotę rodzicom i opiekunom w wysokości 24 miliardów złotych. W województwie kujawsko-pomorskim wypłacono łącznie ponad 1,1 mld zł na 401,6 tys. dzieci – wylicza rzeczniczka.

Dodajmy, że o świadczenie wychowawcze mogą ubiegać się także obcokrajowcy, którzy mieszkają w Polsce, pod warunkiem, że mają legalny pobyt wraz z dostępem do polskiego rynku pracy. Takie osoby do wniosku o 500+ muszą dołączyć dokumenty, które to potwierdzą np. kartę pobytu z adnotacją „dostęp do rynku pracy".

Opisywane świadczenie przysługuje ponadto obywatelom Ukrainy, którzy przybyli do Polski po 23 lutego 2022 r. i uzyskali legalny pobyt – na podstawie ustawy o pomocy obywatelom Ukrainy w związku z konfliktem zbrojnym na terytorium tego państwa. Wniosek o świadczenie powinni przekazać na formularzu SW-U, przygotowanym w języku ukraińskim.

Kamil Tajl,
fot. nadesłane

Reklama

eprasa.pl 027a73ddd1

Pomyśl o tym w ferie

Bon Turystyczny – płatność tylko do końca marca!

Cały czas dostępne jest 500 zł do wydania na atrakcje turystyczne dla twojego dziecka – pod warunkiem, że urodziło się ono do 31 grudnia 2021 roku.

BON TURYSTYCZNY

Zakład Ubezpieczeń Społecznych przypomina, że Polskim Bonem Turystycznym można płacić jeszcze tylko do końca marca 2023 r. Natomiast z samej usługi zakupionej w ten sposób jest możliwość skorzystania później. PBT przysługuje na każde dziecko urodzone do 31 grudnia 2021 r.

Zbliżające się ferie są dobrym momentem (i jednocześnie jednym z ostatnich) na zrealizowanie bonu.

– Do wydania choćby częściowego w bonach jest jeszcze ponad 757,6 mln zł, w regionie 38,5 mln zł – informuje **Krystyna Michałek**, regionalna rzeczniczka prasowa ZUS województwa kujawsko-pomorskiego.

Na Kujawach i Pomorzu na niemal 225,5 tys. przyznanych bonów aktywowano 88 procent, w kraju na ponad 4,2 mln – 86%.

Przypomnijmy, że po aktywacji na PUE ZUS, na adres e-mail przekazany zostanie kod obsługi płatności. Trzeba go podać, kiedy płaci się bonem za usługę hotelarską lub imprezę turystyczną na terenie Polski. Każda płatność jest potwierdzona jednorazowym kodem autoryzacyjnym wysyłanym SMS-em.

Jak przekazuje Michałek, do tej pory suma płatności zrealizowanych bonami przez rodziców z województwa kujawsko-pomorskiego przekroczyła 150,7 mln zł. W całym kraju transakcje bonami wyniosły 2,8 mld zł. Najwięcej zyskali przedsiębiorcy turystyczni i organizacje pożytku publicznego z terenu województwa małopolskiego i pomorskiego. Rodzice i opiekunowie zostawili tam w formie bonu odpowiednio 620,9 mln zł i 519 mln zł. Do kujawsko-pomorskich podmiotów turystycznych trafiło ponad 66,7 mln zł.

Kamil Tajl, grafika ZUS

Ferie ze strażakami!

Komenda przez najbliższe dwa tygodnie będzie otwarta dla zwiedzających. Strażacy mogą zorganizować pogadankę na temat bezpieczeństwa, a nawet pomóc w przygotowaniu lodowiska! Wystarczy zadzwonić.

Już w poniedziałek (30 stycznia) w powiecie tucholskim i całym województwie kujawsko-pomorskim rozpoczynają się ferie zimowe. Propozycje na spędzenie tego czasu mają nasi strażacy – w ramach kampanii „Bezpieczne ferie zimowe 2023". Od najbliższego poniedziałku do 12 lutego będą trwały Dni Otwarte w Komendzie Powiatowej PSP w Tucholi. Ponadto strażacy zorganizują dla zainteresowanych pogadanki i prelekcje w miejscach zimowego wypoczynku lub półkolonii. Przeprowadzą również kontrole miejsc wypoczynku dzieci i młodzieży – wspólnie z policją i inspekcją sanitarną. Mogą nawet pomóc w przygotowaniu bezpiecznych lodowisk.

Wszyscy zainteresowani tymi działaniami mogą kontaktować się telefonicznie z komendą pod numerem 47-75-14-200 w godzinach od 9:00 do 15:00.

– Niezależnie od tego, czy będziemy wyjeżdżać na zorganizowany wypoczynek, spędzać ferie w domu lub na półkoloniach, ważne jest zachowanie podstawowych zasad i przepisów bezpieczeństwa. Dotyczą one zarówno podróży, jak również różnych form aktywności i odpoczynku – podkreśla **Arkadiusz Kroll**, zastępca komendanta powiatowego PSP w Tucholi.

Wracając do lodowisk, strażacy mogą pomóc w przygotowaniu ślizgawek na terenie: boisk szkolnych, parków, ogródków lub osiedli mieszkaniowych.

Strażacy udzielą wsparcia na pisemną prośbę dyrektora szkoły lub zarządcy terenu. Do prośby należy dołączyć zgodę na pobór wody oraz zgodę właściciela terenu na wylanie lodowiska. Warunkiem udzielenia pomocy strażaków jest właściwe przygotowanie terenu przez zgłaszającego, poprzez wyrównanie nawierzchni, usypanie band z piasku lub śniegu, ewentualnie ustawieniu barierek.

Kamil Tajl, fot. nadesłane

Reklama

eprasa.pl 027a73ddd1

Za prąd ponad 3 TYSIĄCE ZŁOTYCH?!

Rodzina walczy z Eneą

Co drugi miesiąc dostają fakturę za prąd na ponad 3 tysiące złotych. Następnie o korekty muszą starać się tygodniami, tracąc czas i pieniądze. Na chwilę jest dobrze, potem sytuacja się powtarza. 4-osobowa rodzina mieszka w około 80-metrowym mieszkaniu. Nie mają pompy ciepła ani innych energochłonnych urządzeń. Żyją jak każdy, a za 30 dni mają płacić rachunki jak za cały rok. Czy problemem jest... pracownik, który nie potrafi spisać licznika?

Rachunki państwa Musiołów od marca 2022 r.:
22.03.-25.04. – 3266,73 zł, po korekcie 154,48 zł
26.04.-18.05. – 115,94 zł
19.05.-24.06. – 3251,73, po korekcie 153,82 zł
25.06.-13.07. – 97,40 zł
14.07.-29.09. – 3288,78 zł, po korekcie 342,51 zł
30.09.-31.10. – 61,10 zł
1.11.-30.11. – 3380,56 zł, po korekcie 285,22 zł
1.12.-22.12. – 163,23 zł.

Marta Musioł wraz z mężem zdecydowali się rok temu na zmianę taryfy. Wiązało się to z nowym licznikiem. W kwietniu zaczęły się problemy. Pojawiły się rachunki na ponad 3 tysiące złotych...

Walka państwa **Musiołów** z Eneą trwa już prawie rok... W styczniu 2022 roku młode małżeństwo, chcąc zadbać o domowy budżet, postanowiło zmienić taryfę na prąd – na tzw. dzień i noc. Miało być taniej: niższe stawki od 21:00 do 6:00 rano oraz w weekendy i święta.

– Wiązało się to automatycznie ze zmianą licznika. Rozliczenia mieliśmy dostawać co miesiąc. Wszystko było w porządku do kwietnia 2022 r. Wtedy dostaliśmy pierwszą, ogromną fakturę, która zwaliła nas z nóg. Opiewała ona na kwotę ponad 3000 złotych – wyjaśnia **Marta Musioł**.

Wcześniejsze rachunki mieściły się w przedziale mniej więcej 100-150 zł/miesiąc. Na wspomnianej wysokiej fakturze rodzinie wyliczono pobór prądu na poziomie 4625 kWh – za okres od 22 marca do 25 kwietnia 2022 r.! Nasza rozmówczyni zaznacza, że nie zużyła tyle energii przez cały 2021 rok. Przy normalnej taryfie (jeszcze przed zmianą) było to około 3300 kWh/rok.

Zaczęła się batalia, która trwa do dzisiaj. Jak zaznaczają państwo Musiołowie, muszą toczyć boje o normalne rachunki, tracą przy tym czas, nerwy i kolejne pieniądze. Nie mają już na to wszystko sił.

– Za każdym razem musi być moja interwencja. Pierwszy raz nie wiedziałam, co zrobić, więc zgłosiłam się do Powiatowego Rzecznika Konsumentów w Tucholi, pana Marka Wolskiego. Napisaliśmy razem reklamację do Enei. Odpisano nam, że jest ona zasadna, wystawiono korektę rachunku – opisuje Marta Musioł.

Na zmianę: rozliczenie normalne, potem ogromne. I tak przez rok

Opisywana faktura opiewała dokładnie na 3266,73 zł, po korekcie do zapłaty zostało ostatecznie 154,48 zł. Kobieta myślała, że to koniec jej problemów. Ot, jednostkowy błąd, zdarza się. Niestety stało się zupełnie inaczej. Aby zrozumieć, z czym muszą zmagać się bohaterowie artykułu, przeanalizowaliśmy wnikliwie wszystkie ich rachunki z ostatniego roku. Sprawa wygląda wręcz nieprawdopodobnie.

Państwo Musiołowie mieszkają w piętrowym, mającym około 80 m² mieszkaniu w Bruchniewie (gmina Lubiewo), które jest częścią 4-rodzinnego domu. Używają zwykłego pieca opalanego węglem i drewnem, nie mają np. energochłonnej pompy ciepła. Są rodzicami 2 dzieci, więc zużycie prądu wyliczane jest dla 4 osób. W całym budynku tylko oni mają problemy z rozliczeniem.

Po kwietniowym szaleństwie z rachunkiem, w maju 2022 r. faktura była „normalna": za okres 26.04.-18.05. do zapłaty wyszło 115,94 zł. Niestety, już w czerwcu Enea przysłała kolejne trudne do zrozumienia wyliczenia: od 19.05. do 24.06. – 3251,73 zł. Pani Marta nie miała wyjścia, musiała działać. Faktury rzecz jasna nie opłaciła, ale tym razem jej reklamacja przez infolinię została... odrzucona. Były upomnienia, pisemne wezwania, a nawet groźby odłączenia prądu. Ostatecznie po całej serii pism (redagowanych z pomocą rzecznika, ale też prawnika) firma przysłała korektę, z której wynikało, że do uregulowania jest 153,82 zł. Faktura w lipcu (25.06.-13.07.) była w normie – 97,40 zł. Później Enea poinformowała, że w związku z pracami konserwatorskimi wystąpią opóźnienia w rozliczeniach. Tyle że kolejny rachunek – za dłuższy okres 14.07.-29.09. – przyprawił o ból głowy. Wyniósł 3288,78 zł. Wszystko zaczęło się od nowa – już po raz trzeci! Ostatecznie Enea poprawiła fakturę na 342,51 zł. Dalej w okresie 30.09.-31.10. do zapłaty było 61,10 zł, ale następnie 3380,56 zł – od 1.11 do 30.11. (zużycie za miesiąc na niewyobrażalnym poziomie 4800 kWh). Na kolejną już reklamację z 12.12. pani Marta znowu dostała odpowiedź negatywną, ale... 11 stycznia 2023 r. Enea sama przysłała korektę – 285,22 zł. Ostatnia faktura (1.12.-22.12.) opiewała na kwotę 163,23 zł.

Ktoś źle spisuje licznik?

– Przez ostatni rok Enea sugerowała nam różne rzeczy. Sami przyznawali, że jest niemożliwe, żebyśmy mieli tak wysokie rachunki. Sugerowali, że prąd idzie w ścianę albo gdzieś w ziemię. Sprawdzał to zarówno ich pracownik, jak i wynajęty przez nas prywatnie, na własny koszt, elektryk. Specjaliści nic takiego nie znaleźli. Nie ma też opcji, żeby ktoś jeszcze był podłączony pod nasz licznik. Taką kontrolę również przeprowadziliśmy – wylicza Marta Musioł.

Z analizy faktur jasno wynika, że sytuacja powtarza się co drugi okres rozliczeniowy. Prawdopodobnie problemem okazuje się... źle spisywany licznik. Takie tłumaczenia Musiołowie usłyszeli podczas jednej z wizyt w Biurze Obsługi Klienta w Chojnicach.

– Mówiono nam, że zajmuje się tym firma zewnętrzna i Enea nie ma większego wpływu na osoby spisujące liczniki. Pracownik Enei, który przyjechał do nas do Bruchniewa w październiku, żeby zrobić korektę odczytu, napisał nawet skargę na tego, który sczytuje. Wygląda na to, że ktoś nie potrafi spisać kilku cyferek – kontynuuje nasza rozmówczyni.

Licznik mieści się na tyłach domu i Musiołowie najczęściej nie widzą, kiedy przyjeżdża dany pracownik. Inaczej od razu mogliby zwrócić mu uwagę. Przyczyna problemu, który niesie za sobą tak ogromne konsekwencje, wydaje się bardzo błaha i w teorii prosta do naprawienia. Niestety jest zupełnie inaczej.

– Mamy już po prostu dość jeżdżenia, proszenia się o normalne rachunki, tracenia na to wszystko czasu. Ta sytuacja jest chora. Po korekcie mamy miesiąc spokoju, a potem wszystko zaczyna się od nowa – kończy Marta Musioł, której już dawno skończyła się cierpliwość. Dlatego o interwencję poprosiła „Tygodnik".

Długa droga do tłumaczeń

Z informacji, które otrzymaliśmy, Enea nie odpisała na żadne z kilku pism wysłanych przez Powiatowego Rzecznika Konsumentów w Tucholi. A sprawa Musiołów nie jest jedyną tego rodzaju w najbliższej okolicy.

Początkowo skontaktowaliśmy się z **Waldemarem Olterem**, regionalnym rzecznikiem prasowym Enea Operator, oddziału dystrybucji Bydgoszcz. Po wysłuchaniu opisu całej historii skierował nas do **Bereniki Ratajczak** z biura prasowego Enea SA. Wysłaliśmy do niej bardzo szczegółowy opis sprawy, szereg konkretnych pytań i prośbę o ostateczne rozwiązanie problemu państwa Musiołów. Na reakcję rzeczniczki czekaliśmy przez 12 dni, bez skutku (mimo kolejnych wysyłanych zapytań i telefonów). Ostatecznie sprawą zajął się jednak Waldemar Olter. W krótkiej odpowiedzi czytamy:

„[...] informuję, iż podjęliśmy działania, aby nasi klienci otrzymywali prawidłowe faktury. Przyczyną niewłaściwie wystawionych faktur były błędy popełnione przez inkasenta podczas odczytów zużycia energii elektrycznej. Inkasent został pouczony w tej sprawie. Sytuacja nie powinna się już powtórzyć. Za zaistniałą sytuację przepraszamy."

Jak widać, tłumaczenia ze strony Enei nie są szczegółowe. Rodzina Musiołów musi mieć więc nadzieję, że podjęte przez firmę działania były i będą skuteczne. Kiedy zapytaliśmy dostawcę prądu, czy to już pełna odpowiedź na nasze obszerne zawiadomienie, usłyszeliśmy, że podjęte przez Eneę działania i udzielona odpowiedź wyczerpuje podjęty przez nas temat.

Tekst i fot. Kamil Tajl

eprasa.pl 027a73ddd1

Mieszkanka powiatu świeckiego

Zdjęcie ilustracyjne
Fot. KPP Tuchola

122 km/h przez Żalno. Zatrzymano jej prawo jazdy

Poważnymi konsekwencjami zakończył się dla 34-letniej kobiety kierującej autem osobowym zdecydowanie zbyt szybki przejazd przez Żalno.

Na drodze wojewódzkiej nr 240, odcinku Chojnice – Tuchola, z dużą regularnością dochodzi do poważnych wypadków drogowych, niestety również śmiertelnych. Nagminnie ma tutaj miejsce łamanie przepisów drogowych, nie tylko w „najpopularniejszych" pod tym względem okolicach Piastoszyna. Niebezpiecznie bywa w Żalnie, na terenie zabudowanym. Przykładowo pod koniec ubiegłego roku policjantom podczas kontroli trafił się kierowca, który podwójnie przekroczył tam prędkość (jechał minimalnie ponad 100 km/h). Stracił prawko na 3 miesiące. Właśnie także w Żalnie mundurowi z Komendy Powiatowej Policji w Tucholi dbali o porządek na drogach w piątek 20 stycznia.

– W miejscowości Żalno policjanci, podczas pomiaru prędkości, zauważyli jadącego z dużą szybkością forda. Funkcjonariusze zmierzyli prędkość rozpędzonego auta. Urządzenie pomiarowe wskazało, że pojazd pędzi 122 km/h, w miejscu, gdzie obowiązuje ograniczenie do 50 km/h! – relacjonuje oficer prasowy komendy **Łukasz Tomaszewski**. Forda prowadziła kobieta w wieku 34 lat z powiatu świeckiego. Wykroczenie, którego się dopuściła, miało surowe konsekwencje. 34-latka została przez policję ukarana mandatem w wysokości 2500 zł. Otrzymała również 15 punktów karnych i zatrzymano jej prawo jazdy.

– Policjanci apelują o rozwagę i odpowiedzialność na drodze, zwłaszcza przy zimowych, często zmiennych warunkach atmosferycznych – korzysta z okazji i radzi rzecznik tucholskiej komendy.

(pp)

Wyższy ekwiwalent dla strażaków ochotników

Druhowie OSP z terenu gminy Kęsowo za każdą godzinę udziału w działaniu lub akcji ratowniczej otrzymają już nie 13 a 16 zł – tak postanowiła rada gminy podczas ostatniego posiedzenia, jakie odbyło się w 2022 roku.

Za podwyższeniem stawki ekwiwalentu pieniężnego za udział w działaniu lub akcji ratowniczej strażaków ratowników ochotniczej straży pożarnej opowiedział się najpierw zarząd gminny OSP. Naczelnicy i prezesi poszczególnych jednostek przyjęli, że będzie to o 3 zł więcej za godzinę niż do tej pory, czyli 16 zł. Bez zmian pozostawili natomiast ekwiwalent za udział w szkoleniu lub ćwiczeniach organizowanych przez Państwową Straż Pożarną, gminę Kęsowo czy inny uprawniony podmiot. Godzinowa stawka za taką aktywność w dalszym ciągu będzie wynosić 10 zł.

Radnym stawki zaaprobowane przez zarząd na posiedzeniu komisji budżetu przedstawił komendant gminny OSP **Tomasz Połetek**. To z kolei poskutkowało uregulowaniem omawianej kwestii w formie projektu uchwały. W głosowaniu nad nim rajcy opowiedzieli się jednomyślnie za podwyżką ekwiwalentu dla strażackiej braci.

– Dziękujemy radnym za to, że przychylnym okiem patrzą na naszą pracę. Planując budżet na kolejny rok, nigdy nie wiemy, ile czeka nas wyjazdów – mówi komendant gminny OSP.

Nowe przepisy wymagają, aby nad kwestią wysokości ekwiwalentu dla strażaków pochylać się co 2 lata. Poprzednia zmiana nastąpiła w listopadzie 2019 r. i dotyczyła wysokości stawki za udział w szkoleniach bądź ćwiczeniach. Podniesiono ją wtedy z 9 na 10 zł.

Agata Wiśniewska

Przedstawiciele jednostek OSP z gminy Kęsowo podczas zeszłorocznej uroczystości w Żalnie. Fot. (kt)

Reklama

eprasa.pl 027a73ddd1

Fot. (pp)

PK w ciągu 7 dni powinno przedstawić obniżoną taryfę za ciepło

Przedsiębiorstwo Komunalne w Tucholi, tak jak i inne ciepłownie w kraju, zostało wezwane przez prezesa Urzędu Regulacji Energetyki do przedstawienia w ciągu tygodnia nowej, niższej taryfy za ciepło pod groźbą kar finansowych dla członków zarządu. – Do końca obecnego sezonu grzewczego nie widzę zmiany możliwości tej taryfy – informuje Tomasz Stybaniewicz, prezes PK.

Wygląda na to, że temat związany z ogrzewaniem będzie nam towarzyszył w kolejnych zimowych tygodniach. Na łamach ostatniego numeru pisaliśmy o reakcjach mieszkańców Tucholi (wspólnot lub spółdzielni korzystających z ciepła systemowego) na nową taryfę ciepła, która weszła w życie po Nowym Roku. Pomimo zastosowania tzw. „ceny ciepła z rekompensatą" przyniosła podwyżkę wynoszącą aż 60 proc.

– Ta podwyżka jest skutkiem wzrostu cen gazu, energii a także stawki VAT z 5 do 23 procent – wyjaśniał **Tomasz Stybaniewicz**, prezes zarządu Przedsiębiorstwa Komunalnego w Tucholi, w skład którego wchodzi Zakład Energetyki Cieplnej. Przypomnijmy, że Urząd Regulacji Energetyki zatwierdził (pod koniec grudnia ubiegłego roku) dla tucholskiego PK cenę za ciepło produkcyjne na poziomie 137,55 zł za GJ.

– Jest to koszt wytworzenia 1 GJ ciepła bez kosztów przesyłu i mocy zamówionej. Bez rekompensaty po dodaniu tych kosztów odbiorcy płaciliby zgodnie z zatwierdzoną taryfą za 1 GJ ciepła 224,22 zł – dodał Stybaniewicz.

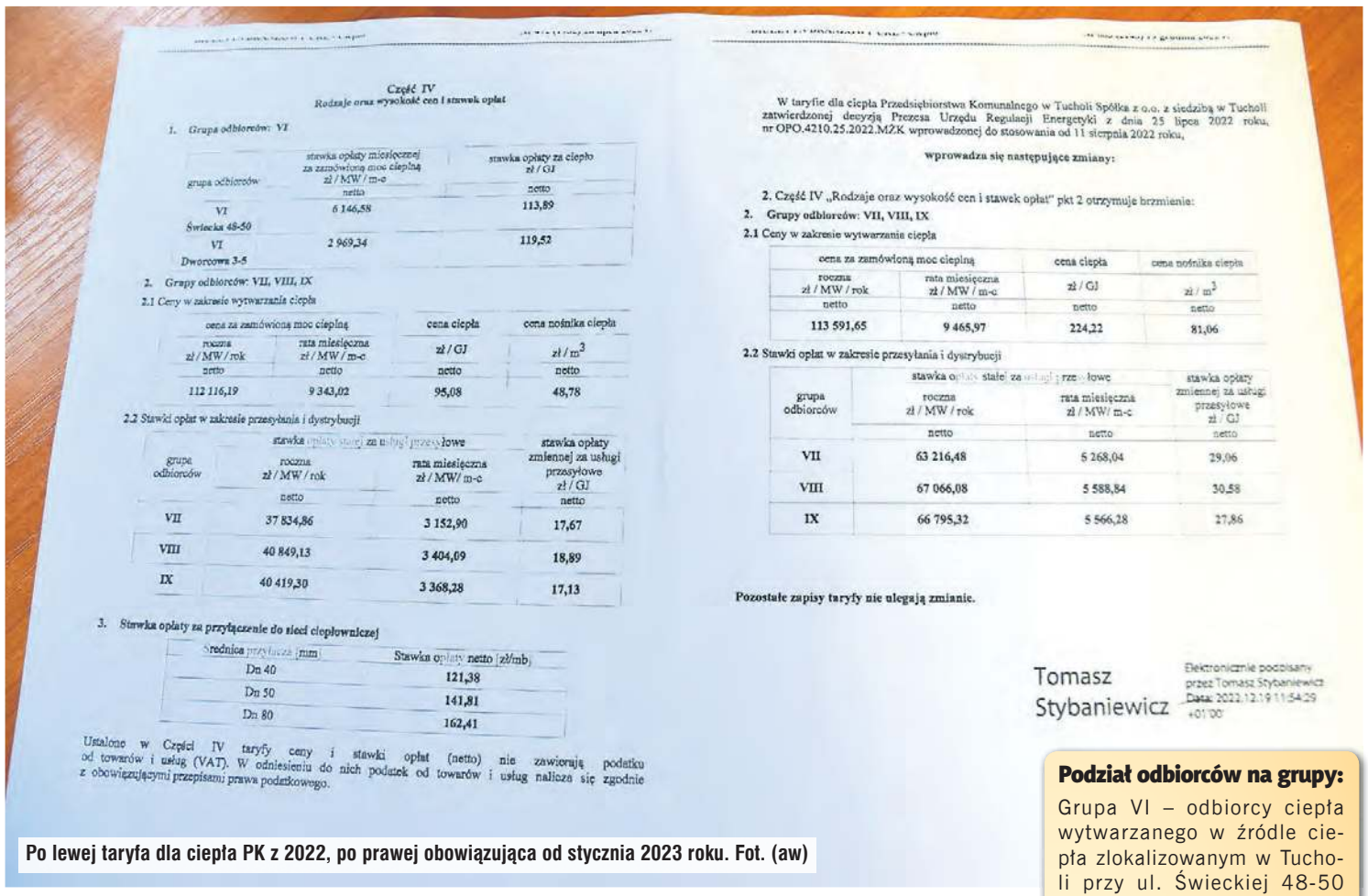

Część IV
Rodzaje oraz wysokość cen i stawek opłat

1. Grupa odbiorców: VI

grupa odbiorców	stawka opłaty miesięcznej za zamówioną moc cieplną zł / MW / m-c netto	stawka opłaty za ciepło zł / GJ netto
VI Świecka 48-50	6 146,58	113,89
VI Dworcowa 3-5	2 969,34	119,52

2. Grupy odbiorców: VII, VIII, IX

2.1 Ceny w zakresie wytwarzania ciepła

cena za zamówioną moc cieplną		cena ciepła	cena nośnika ciepła
roczna zł / MW / rok	rata miesięczna zł / MW / m-c	zł / GJ	zł / m³
netto	netto	netto	netto
112 116,19	9 343,02	95,08	48,78

2.2 Stawki opłat w zakresie przesyłania i dystrybucji

grupa odbiorców	stawka opłaty stałej za usługi przesyłowe roczna zł / MW / rok	rata miesięczna zł / MW/ m-c	stawka opłaty zmiennej za usługi przesyłowe zł / GJ
	netto	netto	netto
VII	37 834,86	3 152,90	17,67
VIII	40 849,13	3 404,09	18,89
IX	40 419,30	3 368,28	17,13

3. Stawka opłaty za przyłączenie do sieci ciepłowniczej

Średnica przyłącza [mm]	Stawka opłaty netto [zł/mb]
Dn 40	121,38
Dn 50	141,81
Dn 80	162,41

Ustalone w Części IV taryfy ceny i stawki opłat (netto) nie zawierają podatku od towarów i usług (VAT). W odniesieniu do nich podatek od towarów i usług nalicza się zgodnie z obowiązującymi przepisami prawa podatkowego.

W taryfie dla ciepła Przedsiębiorstwa Komunalnego w Tucholi Spółka z o.o. z siedzibą w Tucholi zatwierdzonej decyzją Prezesa Urzędu Regulacji Energetyki z dnia 25 lipca 2022 roku, nr OPO.4210.25.2022.MZK wprowadzonej do stosowania od 11 sierpnia 2022 roku,

wprowadza się następujące zmiany:

2. Część IV „Rodzaje oraz wysokość cen i stawek opłat" pkt 2 otrzymuje brzmienie:

2. Grupy odbiorców: VII, VIII, IX

2.1 Ceny w zakresie wytwarzania ciepła

cena za zamówioną moc cieplną		cena ciepła	cena nośnika ciepła
roczna zł / MW / rok	rata miesięczna zł / MW / m-c	zł / GJ	zł / m³
netto	netto	netto	netto
113 591,65	9 465,97	224,22	81,06

2.2 Stawki opłat w zakresie przesyłania i dystrybucji

grupa odbiorców	stawka opłaty stałej za usługi przesyłowe roczna zł / MW / rok	rata miesięczna zł / MW/ m-c	stawka opłaty zmiennej za usługi przesyłowe zł / GJ
	netto	netto	netto
VII	63 216,48	5 268,04	29,06
VIII	67 066,08	5 588,84	30,58
IX	66 795,32	5 566,28	27,86

Pozostałe zapisy taryfy nie ulegają zmianie.

Tomasz Stybaniewicz
Elektronicznie podpisany przez Tomasz Stybaniewicz
Data: 2022.12.19 11:54:29 +01'00'

Po lewej taryfa dla ciepła PK z 2022, po prawej obowiązująca od stycznia 2023 roku. Fot. (aw)

Powinni obniżyć, ale nie mają jak?

Teraz okazuje się, że wzorem innych ciepłowni w kraju, również tucholska została zobligowana przez prezesa URE do przedstawienia w ciągu 7 dni kolejnej taryfy, która miałaby od lutego zastąpić tę obowiązującą zaledwie od kilku tygodni. Ma to bezpośredni związek z pracą rządu nad nowym rozliczaniem rekompensaty za ciepło, które miałoby wejść w życiu z początkiem lutego.

– Będziemy musieli ustalić cenę dla mieszkańców maksymalnie do 40 proc. całkowitej ceny z 30 września 2022 roku, łącznie z przesyłem i ze wszystkimi kosztami stałymi. Na chwilę obecną będziemy odpowiadać URE, że nie mamy możliwości wystąpić z taryfą obniżającą, ponieważ myśmy w tę taryfę włożyli wyłącznie cenę wzrostu gazu i energii elektrycznej od 1 stycznia. Nawet nie wzięliśmy pod uwagę wzrostu najniższego ustawowego wynagrodzenia itd. Gaz na pierwsze półrocze 2023 roku kupiliśmy w listopadzie. Natomiast jesteśmy przekonani, obserwując to, co dzieje się na giełdzie, że na drugie półrocze kupimy go po niższej cenie i wtedy też ta cena dla naszych odbiorców będzie niższa – podnosi prezes.

Tak się składa, że naszą redakcję odwiedziła w tym tygodniu mieszkanka jednego z bloków Spółdzielni Mieszkaniowej Lokatorsko0Własnościowej w Tucholi. Kobieta miała za złe i prezesowi PK, i spółdzielni, że w niedostateczny i mało jasny sposób informują mieszkańców o podwyżce cen ciepła.

– To się wszystko odbywa bez szacunku dla nas. Zamiast konkretnych wyjaśnień umieszcza się na pismach numery rozporządzeń czy ustawy, a przecież spółdzielnia i PK funkcjonują dzięki uiszczanym przez nas opłatom. Nie wierzę, że w tej podwyżce nie są ujęte pensje – stwierdziła nasza czytelniczka. Prezes PK zapewnił, że wszystkie karty są na stole i że przed mieszkańcami nic się nie ukrywa.

Zostają przy gazie

W ubiegłym roku Przedsiębiorstwo Komunalne przymierzało się do przejścia na ogrzewanie olejem, podejrzewając, że będzie to bardziej opłacalne. Czas, a wraz z nim ceny szybko zweryfikowały jednak te plany.

– Jest to ten sam poziom kosztów ciepła, a my nie chcemy się narażać na większą awaryjność kotłów, palników i tak dalej, bo one jednak są głównie przystosowane do palenia gazem. Palenie gazem odbywa się też przy mniejszym zaangażowaniu prądu. Rzeczywiście gdyby różnica w cenie była większa, to ta gra byłaby warta świeczki, ale na tę chwilę tak nie jest. Natomiast dla przeciętnego Kowalskiego to nie ma kompletnego znaczenia, czy palimy gazem, czy olejem, bo dopłata przysługuje mu na takim samym poziomie – przyznał szefujący PK.

Przed wejściem w życie nowej taryfy przez 2 dni PK grzało olejem. Zużyto ponad 10 tys. litrów z zapasów liczących 15 tys. litrów. W ZEC-u olej opałowy nadal będzie pełnił funkcję paliwa alternatywnego.

Agata Wiśniewska

Podział odbiorców na grupy:

Grupa VI – odbiorcy ciepła wytwarzanego w źródle ciepła zlokalizowanym w Tucholi przy ul. Świeckiej 48-50 i ul. Dworcowej 3-5, będącym własnością wspólnot mieszkaniowych, eksploatowanym przez sprzedawcę, opalanym paliwem gazowym, w którym zainstalowani moc cieplna nie przekracza 5 MW, zasilającym bezpośrednio zewnętrzne instalacje odbiorcze.

Grupa VII – odbiorcy ciepła wytwarzanego w źródle ciepła zlokalizowanym w Tucholi przy ul. Witosa 4, dostarczanego wodną siecią ciepłowniczą będącą własnością sprzedawcy i przez z niego eksploatowaną, poprzez węzły cieplne stanowiące własność odbiorców i przez nich eksploatowane.

Grupa VIII – odbiorcy ciepła wytwarzanego w źródle ciepła zlokalizowanym w Tucholi przy ul. Witosa 4, dostarczanego wodną siecią ciepłowniczą przez indywidualne węzły cieplne stanowiące własność sprzedawcy i przez niego eksploatowane.

Grupa IX – odbiorcy ciepła wytwarzanego w źródle ciepła zlokalizowanym w Tucholi przy ul. Witosa 4, dostarczanego wodną siecią ciepłowniczą poprzez grupowe węzły cieplne stanowiące własność sprzedawać i przez niego eksploatowane

Ogłoszenie płatne

Ogłoszenie Wójta Gminy Cekcyn

Na podstawie art. 35 ust 1 ustawy z dnia 21 sierpnia 1997 r. o gospodarce nieruchomościami /Dz.U. z 2021 r. poz. 1899 z późn. zm./ informuję, że dnia 26 stycznia 2023 r. został wywieszony na tablicy ogłoszeń Urzędu Gminy w Cekcynie oraz na stronie BIP Gminy Cekcyn, na okres 21 dni, wykaz z pomieszczeniem garażowym przeznaczonym do najmu.

eprasa.pl 027a73ddd1

Kurier powiatowy

3 PYTANIA DO... Michała Mroza, Starosty Tucholskiego

1. Co udało się osiągnąć w roku 2022?

- Powiat Tucholski konsekwentnie realizuje założenia programu naprawczego. W roku 2022 wywiązaliśmy się z nałożonych na nas zobowiązań finansowych, jak również dokonaliśmy dodatkowej wcześniejszej spłaty, mającej na celu obniżenie kosztów obsługi zadłużenia.
- Staramy się jak najszybciej wyjść z programu naprawczego. Jest to warunek niezbędny, umożliwiający realizację głównych zadań inwestycyjnych, jakie stoją przed Powiatem.
- Przodujemy w województwie w zakresie inwestycji na drogach powiatowych. Na spotkaniu we wrześniu 2022 r. Wojewoda Kujawsko-Pomorski Mikołaj Bogdanowicz poinformował, że Powiat Tucholski, który zrealizował aż 4**6 zadań**, jest na pierwszym miejscu pod względem liczby zadań drogowych zrealizowanych w ciągu ostatnich 6 lat z Rządowego Funduszu Rozwoju Dróg oraz Funduszu Klęskowego.
- Rok 2022 był wyzwaniem, jeżeli chodzi o nabór do szkół prowadzonych przez Powiat. Pomimo kumulacji roczników i ogólnego niedofinansowania ze strony budżetu państwa, zapewniliśmy dostęp do edukacji na poziomie ponadpodstawowym dla wszystkich chętnych uczniów – nie tylko z terenu Powiatu Tucholskiego, ale również z powiatów ościennych.
- W dalszym ciągu utrzymujemy sieć połączeń autobusowych na terenie Powiatu. W sumie w roku 2022 było to 11 linii, a łączna liczba pasażerów wyniosła ponad 100 tys. osób.
- Pomimo skromnego budżetu udało nam się wygospodarować środki na dofinansowanie ważnych z punktu widzenia społecznego zadań realizowanych przez wyłonione w konkursach organizacje pozarządowe.

2. Jakie są najważniejsze wyzwania stojące przed Powiatem?

- Najważniejszym zadaniem jest definitywne zakończenie programu naprawczego.
- Za jedno z ważniejszych zadań w obszarze zdrowia publicznego uważam dokończenie przez spółkę Szpital Tucholski budowy Zakładu Opiekuńczo-Leczniczego. Przypomnę, że Powiat Tucholski jest większościowym udziałowcem tej spółki.
- Planujemy pozyskanie środków na inwestycje poprzez członkostwo w Tucholskim Związku Powiatowo Gminnym – otwiera się możliwość pozyskania przez Związek ponad 40 mln zł. z Urzędu Marszałkowskiego.
- Planowana jest modernizacja dróg powiatowych poprzez realizację 6 zadań drogowych o całkowitej wartości ponad 20 mln.

3. Czy ma Pan jakieś postanowienia noworoczne?

Przede wszystkim postanowiłem bardziej zadbać o zdrowie. W związku z tym zachęcam mieszkańców do tego samego, a przede wszystkim do badań profilaktycznych. Aktualnie Szpital Tucholski realizuje program badań kolonoskopowych, ale w ramach NFZ można skorzystać również z profilaktyki w innych dziedzinach medycyny.

Podsumowanie prac Rady Powiatu Tucholskiego w 2022 roku

Rada Powiatu to wybierane przez mieszkańców gremium, które podejmuje decyzje stanowiące podstawę dla działania Starostwa Powiatowego w Tucholi i wszystkich powiatowych jednostek. Decyzje, które mają formę uchwał, podejmowane są na posiedzeniach, zwanych sesjami.

W 2022 roku Rada odbyła 10 posiedzeń, na których podjęto 62 uchwały. Frekwencja wynosiła 97,64%. Na sesjach, zgodnie z planem pracy, swoje informacje i sprawozdania prezentowali kierownicy jednostek organizacyjnych powiatu, inspekcje i straże.

Pomiędzy posiedzeniami radni powiatowi spotykali się na 37 posiedzeniach Komisji, na których omawiali materiały sesyjne i wypracowywali opinie do projektów uchwał. Komisja Skarg, Wniosków i Petycji rozpatrywała złożone petycje, a Komisja Rewizyjna prowadziła kontrole zgodne z uchwalonym planem kontroli i przygotowywała wniosek absolutoryjny.

Na szczególną uwagę zasługują następujące uchwały:

- Podniesienie minimalnej wysokości wynagrodzenia rodziny zastępczej zawodowej i prowadzącego rodzinny dom dziecka umożliwiło podwyższenie wynagrodzeń rodzin zastępczych,
- Przyjęcie „Strategii rozwiązywania problemów społecznych Powiatu Tucholskiego na lata 2022 – 2028" dało podstawę do prowadzenia działań i pozyskiwania środków przez Powiatowe Centrum Pomocy Rodzinie,
- Udzielenie Powiatowi Bydgoskiemu dotacji celowej na prowadzenie przeprawy promowej na Zalewie Koronowskim zabezpieczyło funkcjonowanie w 2022 roku tej wyjątkowej atrakcji turystycznej,
- Przyjęcie zadań z zakresu administracji rządowej związanych z klasyfikacją wojskową w 2022 roku umożliwiło jej przeprowadzenie w naszym powiecie,
- Decyzja o utworzeniu Tucholskiego Związku Powiatowo–Gminnego pozwoli na pozyskiwanie środków z nowej perspektywy finansowej,
- Przyjęcie „Strategii rozwoju oświaty Powiatu Tucholskiego na lata 2023-2030" zapewni harmonijny rozwój powiatowych szkół,
- Wyrażenie zgody na podpisanie umowy o świadczenie usług w zakresie publicznego transportu zbiorowego na rok 2023 stanowi podstawę do zapewnienia naszym mieszkańcom dostępności transportowej,
- Uchwalenie programu współpracy Powiatu Tucholskiego z organizacjami pozarządowymi umożliwia przyznanie organizacjom dotacji na działania z zakresu pożytku publicznego,
- Ustalenie rozkładu godzin pracy ogólnodostępnych aptek Powiatu Tucholskiego jest niezbędne do zapewnienia dostępności leków – także w nagłych przypadkach, w godzinach nocnych i w weekendy.

Rada przyjmowała też i zmieniała budżet Powiatu i Wieloletnią Prognozę Finansową, dostosowując je do potrzeb i realizowanych zadań. Dbając o pomoc dla jak największej liczby potrzebujących, określała zadania i środki z Państwowego Funduszu Rehabilitacji Osób Niepełnosprawnych przeznaczone na rehabilitację zawodową i społeczną oraz na zatrudnianie osób niepełnosprawnych.

Praca Rady to nie tylko podejmowanie uchwał. Na kwietniowej sesji radni zapoznali się z działalnością Stowarzyszenia Rodziców Dzieci Specjalnej Troski i Warsztatów Terapii Zajęciowej. To już tradycja, że raz w roku jedna z organizacji działających dla dobra mieszkańców ma okazję zaprezentować się publiczne. W czerwcu Rada podziękowała pani Marioli Pawelskiej za długoletnią pracę na rzecz Powiatu na stanowisku Dyrektora Zespołu Szkół w Śliwicach. W grudniu pan Zygmunt Kędzierski – artysta i rzeźbiarz z Przymuszewa – otrzymał Anioła Powiatu Tucholskiego za całokształt działalności. Gratulacje przyjęła również przedstawicielka Koła Gospodyń Wiejskich w Brzeźnie, które promując nasz powiat, otrzymało nagrodę „Perły 2022" w konkursie Nasze Kulinarne Dziedzictwo – Smaki Regionów.

Rok 2023 zapowiada się nie mniej pracowicie niż miniony. W obliczu światowego i krajowego kryzysu rolą Rady Powiatu Tucholskiego jest wskazanie takich kierunków rozwoju, które pozwolą nam, czyli wszystkim mieszkańcom Powiatu Tucholskiego, jak najlepiej funkcjonować w dynamicznie zmieniającej się rzeczywistości.

Dorota Gromowska,
Przewodnicząca Rady Powiatu Tucholskiego

Z ostatniej chwili

Konkurs dotacyjny dla organizacji pozarządowych

Zapraszamy wszystkie organizacje działające na terenie Powiatu Tucholskiego (w tym także Koła Gospodyń Wiejskich) i do składania wniosków w ogłoszonym przez Powiat Tucholski konkursie na działania z zakresu pożytku publicznego. Na działania z zakresu kultury i sztuki, ratownictwa i ochrony ludności, turystyki i krajoznawstwa, jak też pomocy w zabezpieczeniu wkładu własnego do projektów przeznaczonych jest 47 tys. zł, czyli o 7 tys. zł więcej niż w roku 2022. Projekty muszą mieć charakter co najmniej powiatowy, a maksymalna wysokość dotacji może wynieść 4 tys. zł. Pełna dokumentacja konkursowa, w tym formularze, terminy i sposób zgłaszania ofert znajdują się na stronie internetowej www.tucholski.pl, w Biuletynie Informacji Publicznej Powiatu Tucholskiego oraz w gablocie w Starostwie Powiatowym w Tucholi, ul. Pocztowa 7. W razie pytań prosimy o kontakt mailowy pod adresem promocja@tuchola.pl lub telefoniczny pod numerem 52 55 90 738.

Przypominamy, że w ubiegłym roku dofinansowanie w konkursie otrzymało 12 inicjatyw społecznych, takich jak piknik historyczny, festyn poetycki, ćwiczenia z zakresu ratownictwa i ochrony ludności, wspólne śpiewanie, rajd rowerowy, rozwój atrakcji turystycznych itp. Jak więc widać, jest to szerokie spektrum działań, wszystkie one wpisują się jednak w priorytetowe obszary programu współpracy Powiatu Tucholskiego z organizacjami pozarządowymi.

Zarząd Dróg Powiatowych w Tucholi – tel. alarmowy 696 050 438

Rejon Dróg Wojewódzkich w Tucholi – tel. 523 361 220, tel. alarmowy 728 900 930

Starostwo Powiatowe w Tucholi, ul. Pocztowa 7, 89-500 Tuchola,
tel. 52 55 90 700, fax 52 55 90 701
e-mail: starostwo@tuchola.pl www.powiat.tucholski.pl

www.powiat.tucholski.pl

eprasa.pl 027a73ddd1

Gramy z orkiestrą! Licytujemy już teraz, a w niedzielę widzimy się na finale

Przed nami 31. Finał Wielkiej Orkiestry Świątecznej Pomocy. W tym roku hasło przewodnie brzmi: „Chcemy wygrać z sepsą! Gramy dla wszystkich – małych i dużych!”. Przygotowania naszych lokalnych sztabów weszły na ostatnią prostą. Główne imprezy odbędą się w niedzielę (29 stycznia). Ale sporo się będzie działo przez cały weekend. Sprawdź szczegóły!

Gmina Cekcyn

Po krótkim okresie przerwy cekcyńska odsłona Wielkiej Orkiestry Świątecznej Pomocy wraca do hali widowiskowo-sportowej w Cekcynie. To w tym miejscu orkiestrowym licytacjom towarzyszyły wielkie emocje i co najważniejsze kończyły się one znakomitymi wynikami prowadzonej zbiórki. Tradycyjnie sama kwestia będzie trwała najpierw od godzin przedpołudniowych w stałych lokalizacjach. Finał na hali rozpocznie się o godz. 15:15 i potrwa do godz. 20:00. W tym czasie zapowiadanych jest pięć wejść z licytacjami. Te przeplatane będą występami. Najpierw przedstawienie teatralne „Borowa Ciotka” pokażą grupy z cekcyńskiego przedszkola Leśny Zakątek. Później pokaz taneczny zaproponują dzieci z ośrodka kultury, a ok. godz. 18:00 uczniowie ze szkoły podstawowej. Na godz. 18:50 zaplanowano natomiast pokaz kalisteniki, a więc wyjątkowego rodzaju pokazów gimnastycznych. Zapewni je popularna grupa Straight Outta Bar. W międzyczasie czynny będzie sklepik z gadżetami, kawiarenka. Narzekać na nudę podczas finału nie powinni najmłodsi. Przygotowane dla nich atrakcje to: dmuchaniec, kącik malucha, malowanie buziek.

Gmina Gostycyn

Orkiestra gra także w Gostycynie. Już w ubiegły weekend za sprawą licytacji on-line sztabowi 3930 udało się zebrać 15.956 zł. Kolejne w najbliższy piątek i sobotę (27-28.01) w godzinach 18:00-22:00.

– Bijemy nasz rekord sprzed 2 lat, kiedy to z licytacji udało nam się zebrać około 30 tys. zł. W tym roku mamy prawie trzystu sponsorów. Bardzo się cieszymy, że w tak trudnych czasach ludzie nadal chcą się dzielić i pomagać – mówi **Ewelina Olejniczak-Muzioł** z gostycyńskiego sztabu i zarazem Gminnego Ośrodka Kultury w Gostycynie. Licytacje odbywają się na www.facebook.com/wospgostycy, tam też możecie zerknąć, co znajduje się w ofercie.

– Jest w czym wybierać, od worka pszenicy, przez wszelkiego rodzaju vouchery, po plastron z autografem Kamila Stocha – zdradza nasza rozmówczyni. Uwagę licytujących przykuje też na pewno para ptaszników. Darczyńcy określają cenę startową licytacji, a chcący w nich uczestniczyć swoje oferty składają telefonicznie na 1 z 4 podanych numerów, tj.: 692 730 057, 788 326 058, 508 214 410, 512 437 931.

Podczas licytacji on-line sztabu z gminy Gostycyn będzie można nabyć m.in. parę ptaszników.

Finał w Gostycynie przedstawia się następująco. O godzinie 13:00 spod siedziby GOK-u, w trasę po gminie z wolontariuszami wyruszy WOŚPOwóz. Blok dla dzieci z animacjami, goframi i herbatą wystartuje o 17:00 w murach placówki. Dobre dwie godziny później, bo o 19:30 odbędzie się koncert piosenek Sanah, a o godz. 20:00 światełko do nieba.

Oryginalny przedmiot – taki oto piecyk – trafił na licytację w sztabie w Lubiewie.

Gmina Kęsowo

Wiejski Dom Kultury w Kęsowie 23 stycznia rozpoczął licytacje on-line, które potrwają do 28 stycznia (sobota) włącznie. Różnego rodzaju fanty prezentowane są na fanpage'u WDK na FB, a godziny licytacji to 16:00-18:00. Osoby zainteresowane nabyciem wystawianych przedmiotów swoje propozycje cenowe zgłaszają na numer telefonu 661 202 113 bądź 535 363 677.

Z myślą o orkiestrze w trasę wyruszyli kolędnicy. Najpiękniejsze polskie kolędy prezentują dzieci i młodzież oraz instruktorzy z Wiejskiego Domu Kultury w Kęsowie, wspierani przez instruktorów z innych placówek Na ich trasie jeszcze: Kęsowo (25.01, godz. 15.00), Żalno (26.01, godz. 15:30).

Dzień finału będzie przebiegał pod znakiem zbiórki prowadzonej przez wolontariuszy i sportowych zmagań na Hali Sportowej w Kęsowie. Rywalizować będą dzieci i młodzież, w godzinach 14:00-16:00. Zapisy do udziału w konkurencjach do 26 stycznia (czwartek) w WDK, tel. 535 363 677.

Gmina Lubiewo

Tradycyjnie centrum WOŚP-owych wydarzeń będzie Biblioteka – Centrum Kultury i Promocji Gminy Lubiewo. Impreza rozpocznie się o godzinie 14:30 w niedzielę. Lubiewskie granie znane jest przede wszystkim z emocjonujących licytacji na żywo – jak co roku poprowadzi je **Adrian Kowalski**. Między poszczególnymi aukcjami zaplanowano program artystyczny. Wystąpią: Mażoretki Bysławskie, **Kornelia Ziółkowska** i **Lena Barczyńska**, a także **Aurelia** i **Fabian Kierzkowscy**. Zaprezentowany zostanie też taniec w kole w wykonaniu uczennic ze szkoły w Bysławiu i pań uczęszczających na zajęcia fitness, których opiekunką jest **Iwona Skorupa**. Otwarty będzie ponadto bufet z: ciastami, frytkami, goframi itp.

Miejski finał WOŚP w dużej mierze odbywać się będzie w Tucholskim Ośrodku Kultury. Podobnie jak rok temu uświetni go koncertem Postulat.

Z kolei o godzinie 15:00 na plaży w Bysławiu spotkają się Morsy z Borów Tucholskich. Członkowie tego stowarzyszenia również zapraszają na licytacje na rzecz WOŚP. Przez cały dzień na terenie gminy Lubiewo aktywni będą wolontariusze.

Gmina Śliwice

Wolontariusze mają tutaj bardzo szczegółową rozpiskę na niedzielę. Będzie można ich spotkać: od godz. 8:00 do 12:30 i od 17:30 do 18:00 na ulicach Śliwic, 10:00-19:00 przy sklepie Biedronka, od 10:00 na turnieju piłki siatkowej w SP w Śliwicach, 12:45-13:15 w Zaroślach, od 13:00 podczas morsowania w Łobodzie oraz od 16:00 w Gminnym Ośrodku Kultury w Śliwicach.

To właśnie w GOK-u o godzinie 10:00 odbędzie się fitness dla seniorów. Następnie o 12:00 pokaz Solo Latino z **Robertem Belką**, a od 16:00 licytacje i główne atrakcje, m.in.: kawiarenka WOŚP, pokój zabaw dla dzieci czy punkt DKMS. Wystąpią: Zespół Tańca Ludowego „Śliwiczanie”, Społeczne Ognisko Muzyczne oraz Grupa Fitnessu Sportowego. Na 20:00 w amfiteatrze zaplanowano światełko do nieba w formie pokazu fireshow.

Gmina Tuchola

Tradycyjnie Sztab WOŚP Tuchola to połączone siły z terenu 3 gmin: Kęsowo, Lubiewo i właśnie Tuchola. W każdym z tych miejsc przygotowano jednak osobne atrakcje. W mieście jak zawsze sporo będzie się działo pod względem sportowym. Już w piątek minisiatkówka dziewcząt, w sobotę ciąg dalszy siatkówki, halowa piłka nożna mężczyzn i kręgle. Z kolei w niedzielę halówka dziewcząt, ścianka wspinaczkowa i otwarty trening na torze motocyklowym w Plaskoszu. Szczegóły dotyczące tych wydarzeń na stronie 29 w „Sporcie w tygodniu”.

Siedzibą Sztabu po raz kolejny jest Tucholski Ośrodek Kultury i to tam będą miały miejsce niedzielne atrakcje. Wszystko rozpocznie się już o godzinie 14:00. W programie przewidziano: występ artystyczny dzieci z Przedszkola nr 1, WOŚP-owe miasteczko dla najmłodszych, loterię fantową, karaoke z **Tomaszem Kotowskim** i licytacje na żywo. Nie zabraknie tradycyjnych sztabowych „goferów”, a także waty cukrowej i lemoniady. Ustawiony zostanie ponadto symulator dachowania (uzależniony od warunków atmosferycznych). O godzinie 16:00 na scenie pojawi się zespół Postulat! Finał niespodziankę zaplanowano na godzinę 20:00 w parku Zamkowym. Możemy zdradzić tyle, że będzie ogniście.

Warto dodać, że w piątek (27 stycznia) w TOK-u odbędzie się spotkanie organizacyjne dla wolontariuszy (tych nie zabraknie na ulicach miasta!). Start o godzinie 16:00.

Cały czas na Allegro pojawiają się też nowe licytacje. Najłatwiej znaleźć je po nazwie sprzedającego: wosp_tuchola.

(kt), (aw), (pp),
fot: lokalne sztaby WOŚP

eprasa.pl 027a73ddd1

Burmistrz Tucholi zaprasza

na obchody 103. rocznicy powrotu Tucholi do Polski

Już w najbliższy weekend (28 – 29.01) odbędą się obchody kolejnej rocznicy powrotu Tucholi do Macierzy. Tym razem oprócz uroczystości patriotycznych, zaplanowano również wydarzenie teatralne.

W sobotę (28.01) o godz. 18:00 w Tucholskim Ośrodku Kultury zaprezentowany zostanie spektakl muzyczny „Hemar – czyli piosenki 20-lecia międzywojennego".

Kilka słów o wydarzeniu (opis ze strony Chojnickiego Centrum Kultury):

Aktorzy Projektu 41 przeniosą widzów w lata dwudzieste poprzedniego wieku i zaśpiewają przepiękne utwory z repertuaru Mariana Hemara – twórcy, który w tamtych czasach stworzył setki znanych i lubianych kompozycji, takich jak chociażby „Upić się warto". Całość koncertu ubrana jest w zgrabną formę teatralną – będzie to też okazja, żeby przekonać się, czy humor wieku XX jest aktualny w naszych czasach.

Obsada:

Daria Kwiatkowska
Agnieszka Schreiber
Adrianna Starsiak
Kinga Kobus
Beata Czapiewska
Martyna Wacławska
Piotr Czapiewski
Piotr Rutkowski
Piotr Cieśliński
Grzegorz Szlanga
Reżyseria i scenariusz:
Grzegorz Szlanga
Kostiumy: Daria Kwiatkowska
Aranżacje: Janusz Łangowski
Konsultacje wokalne:
Marta Wieczorkiewicz,
Janusz Łangowski
Multimedia: Piotr Cieśliński,
Piotr Czapiewski
Projekt plakatu:
Danuta Wolińska.

Bezpłatne wejściówki do odbioru w sekretariacie Tucholskiego Ośrodka Kultury.

Z kolei następnego dnia, w niedzielę (29.01) odbędą się główne uroczystości rocznicowe. Rozpoczną się od mszy św. w kościele pw. św. Bartłomieja Apostoła o godz. 12:15. Następnie przy pomniku Mauzoleum Pomordowanych w Rudzkim Moście (u zbiegu ulic Świeckiej i Chopina) dalsza część obchodów.

Szczegółowy program:

- godz. 12:00 – zbiórka pocztów sztandarowych przed kościołem pw. św. Bartłomieja Apostoła w Tucholi (ul. W. Witosa 3)
- godz. 12:15 – uroczysta msza św.
- po mszy św. – formowanie kolumny i przemarsz pod pomnik Mauzoleum Pomordowanych w Rudzkim Moście
- wystąpienie burmistrza Tucholi
- składanie wiązanek kwiatów przy pomniku

Uwaga! Dla uczestników uroczystości drobna niespodzianka.

Serdecznie zapraszam do wspólnego świętowania tak ważnej i jednocześnie radosnej dla naszego miasta rocznicy.

Burmistrz Tucholi
Tadeusz Kowalski

eprasa.pl 027a73ddd1

„Oszczędności” – taki powód podaje zarządca czyli starostwo

Muzeum zamknięte, ale nie dla wszystkich

Decyzją zarządu powiatu Muzeum Borów Tucholskich w Tucholi zostało zamknięte na okres trzech miesięcy. Jak wyjaśnia starosta, wyłączenie z użytkowania obiektu w okresie grzewczym ma przełożyć się na konkretne oszczędności, a to z kolei zapewnić realizację wydarzeń ujętych w tegorocznym kalendarzu.

Muzeum Borów Tucholskich zostało zamknięte z początkiem stycznia.

W pierwszym kwartale roku, a więc i okresie obejmującym ferie zimowe, tucholskie muzeum zostało wyłączone z użytkowania. Po szybkim sprawdzeniu okazuje się, że jednak są wyjątki. Muzealne wystawy będą mogły zobaczyć grupy zorganizowane, które już wcześniej zarezerwowały wizytę, a przy tej okazji w murach placówki mogą też gościć hafciarki.

Informacja, jaka pojawiła się na stronie muzeum i drzwiach placówki, jest bardzo ogólnikowa. Nie wynika z niej, kiedy placówka wznowi działalność.

L4 czy ekonomia?

10 stycznia na stronie Muzeum Borów Tucholskich został opublikowany komunikat, że placówka jest nieczynna do odwołania, podobnie jak Punkt Informacji Turystycznej. W sprawach pilnych do kontaktu podano numer telefonu oraz adres e-mail. Mimo to 17 stycznia, czyli już po zamknięcie muzeum, w placówce odbył się III Borowiacki Wieczór.

Starostę **Michała Mroza**, zapytaliśmy o powody zamknięcia placówki podległej powiatowi. Podczas pierwszej rozmowy usłyszeliśmy, że zawieszenie działalności muzeum wymogło zwolnienie lekarskie, na jakim przebywa pracownik Wydziału Rozwoju Lokalnego i Funduszy Europejskich tucholskiego starostwa, oddelegowany do pracy w tej placówce. Tyle że do naszej redakcji dotarły informacje o innej kolejności zdarzeń, tj. zamknięciu muzeum, a dopiero następnie niezdolności pracownika do pracy, czego też nie omieszkaliśmy zasygnalizować w rozmowie ze starostą.

– W tej chwili ten pracownik przebywa na zwolnieniu – zareagował Michał Mróz. Ze względu na „toczące się spotkanie” włodarz rozmowę z nami zmuszony był przerwać, ale obiecał oddzwonić. Przy drugim podniesieniu słuchawki wybrzmiała zgoła inna przyczyna, która miała skłonić zarząd powiatu do podjęcia takiej, a nie innej decyzji odnośnie działalności obiektu. Pojawił się też konkretny termin, w którym kultura z Borów będzie niedostępna dla turystów czy mieszkańców.

9 stycznia w tucholskim muzeum odbyło się spotkanie noworoczne Klubu Haftu Złotych i Bursztynowych Barw. Obecnie hafciarki na potrzeby wspólnych spotkań mogą korzystać z sali obrad starostwa. Fot. Muzeum Borów Tucholskich

– Na chwilę obecną, z uwagi na ograniczone środki finansowe, podjęliśmy decyzję, że w okresie od 1 stycznia do 31 marca, w którym to nie ma aż tylu wydarzeń, żeby muzeum musiało być codziennie otwarte, placówka będzie zamknięta. Staramy się poczynić w ten sposób oszczędności, aby budżet, jaki mamy na działalność muzeum, wystarczył nam na zaplanowane wydarzenia. Poza tym faktem jest, że w tej chwili pracownik muzeum jest na zwolnieniu lekarskim. Nie wiem, jak długo to będzie trwało – oświadczył starosta. Tegoroczny budżet placówki opiewa na 300 tys. zł.

– W zeszłym roku samo ogrzewanie za miesiąc, a to było jeszcze przed podwyżkami, kosztowało nas ponad 10 tys. zł. Wtedy też podjęliśmy decyzję, że oddzielamy się z ogrzewaniem od Tucholskiego Parku Krajobrazowego i wymieniamy piec gazowy. Dzięki temu mamy spadek kwoty za ogrzewanie, ale koszty funkcjonowania muzeum na ten rok i tak szacowane są na poziomie 127 tys. zł i nie ma w tym strony płacowej pracowników. Przychody ze sprzedaży biletów za cały rok ubiegły w tym obiekcie wyniosły niecałe 10 tys. zł. Dlatego też wobec skromniejszego kalendarza wydarzeń w najbliższym czasie, mniejszej liczby uczestników i zwiedzających, podjęliśmy decyzję o zamknięciu placówki. Każdego miesiąca wszystkie koszty wynikające z normalnego funkcjonowaniu muzeum to 10 tys. zł – dodał nasz rozmówca. Jako że Punkt Informacji Turystycznej znajduje się w jednym budynku, jego działalność została także wstrzymana w pierwszym kwartale bieżącego roku. To także jednostka obsługiwana przez ww. wydział starostwa.

Dla wcześniej umówionych otwierają i grzeją

Jeśli chodzi o działalność muzeum starosta przyznał, że nie do końca zostało ono zamknięte na przysłowiowe cztery spusty. Z możliwości zwiedzania mogą korzystać bowiem wcześniej umówione grupy.

– Jest okres feryjny w ościennym województwie. Grupy były zapowiedziane wcześniej, więc otwieramy i grzejemy na dany termin. Wiem, że takie spotkanie grupy młodzieży z powiatu chojnickiego, konkretnie z Czerska, już się odbyło – poinformował starosta. Przy okazji grupowego zwiedzania z obiektu przy ul. Podgórnej 3 mogą skorzystać hafciarki, które zwykły właśnie tutaj się spotykać. Paniom zaoferowano też inną lokalizację na okres najbliższych miesięcy, aby nie musiały uzależniać swojej działalności od zwiedzenia grupowego, to jest salę obrad w starostwie powiatowym.

– Wiem, że już raz hafciarki u nas się spotkały – powiedział włodarz. Michał Mróz zaznaczył, że wdrożone rozwiązania są opcją doraźną, a u ich podstaw stanęły powody ekonomiczne. Obecnie obiekt ogrzewany jest na tyle, aby zapobiegać jego zawilgoceniu i znajdujących się w nim eksponatów.

Muzeum tylko z nazwy? „Nie możemy starać się o dofinansowanie dopóki...”

– Utrzymujemy temperaturę wynoszącą 11-13 st. Celsjusza. To nie jest temperatura, która umożliwiałaby pracę pracownikom – dodał starosta. Nie omieszkał też zauważyć, że samorząd jest objęty ustawą, która obliguje go do zaoszczędzenia 10 proc. kosztów energii w odniesieniu do roku poprzedniego, kiedy to dużo obiektów było zamkniętych z powodu pandemii koronawirusa. A więc niełatwo o taki wynik.

– Taką skutecznością musieliśmy się już wykazać w grudniu, i nie inaczej jest w tym roku. Mimo to staramy się, aby w znacznym stopniu to, co było zaplanowane w muzeum. odbyło się. Najbliższe wydarzenie, które poprowadzi Maria Ollick, odbędzie się 8 lutego. Na muzeum próbujemy wydać jak najmniej środków w miesiącach, w których odwiedziny nie należą do najczęstszych. Muzeum Borów Tucholskich w naszej działalności figuruje jedynie jako budynek. Tę nazwę przyjęliśmy jako obiegową. My nie możemy starać się o dofinansowanie z Unii Europejskiej na jego funkcjonowanie ani też ze środków krajowych, dopóki nie spełnimy wymogów wynikających z ustawy o instytucjach kultury, a na to powiatu nie stać – podsumował włodarz.

W połowie grudnia w ramach II Borowiackiego Wieczoru odbył się wernisaż wystawy „Zimowe inspiracje”. W jej ramach lokalni artyści i rękodzielnicy pokazali łącznie kilkadziesiąt swoich prac. Wystawa miała być dostępna do końca stycznia, ale w związku z zamknięciem muzeum oczy oglądających cieszyła zaledwie przez 2 tygodnie.

Tekst i fot. Agata Wiśniewska

Reklama

KONCESJONOWANA AGENCJA OCHRONY MIENIA I OSÓB „BOS”
Mariusz Łaszewski
POSTAW NA BEZPIECZEŃSTWO
• projektowanie systemów alarmowych
• montaż • centrale telefoniczne
• internet bezprzewodowy
• konwoje • ochrona fizyczna
• monitoring
OCHRONA BOS SECURITY
KORZYSTAJ Z USŁUG PROFESJONALISTÓW Z TUCHOLI!
Tuchola, ul. Przemysłowa 4, biuro@ochronabos.pl tel. 52 334 35 14, kom. 603 504 254, 502 722 217

Reklama

TAXI 24 h
tel. 504 441 778

eprasa.pl 027a73ddd1

Wójtowie całego województwa obradowali w Fojutowie

Co z tym węglem?

Czy dochodziło do dantejskich scen w punktach odbioru?

Co mają zrobić gminy, w których zaczyna zalegać sprowadzony węgiel, bo ostatecznie nie został odebrany przez mieszkańców? Jak nasze województwo wypada pod kątem walki z afrykańskim pomorem świń? Tematów do rozmów mieli dziesiątki, wiele też się dowiedzieli. Wójtowie z gmin wiejskich województwa kujawsko-pomorskiego debatowali w powiecie tucholskim podczas konwentu.

W tle wojewódzki lekarz weterynarii omawiający tematy chorób zakaźnych wśród zwierząt. W pierwszym rzędzie słuchają go wójtowie: Gostycyna, Kęsowa, Cekcyna (w tym zastępczyni wójta).

Z przedstawicielami gminy Śliwice wójt gminy Warlubie Eugeniusz Kłopotek. Podczas konwentu przyznał, że otrzymywał bardzo niepokojące sygnały na temat nerwowych sytuacji w punktach odbioru węgla.

36. Konwent Wójtów Gmin Województwa Kujawsko-Pomorskiego zebrał się w Fojutowie w ubiegłym tygodniu. Wyjaśnijmy w skrócie, że spotkania te, które przyciągają rzeszę wójtów z różnych zakątków naszego województwa, służą wymianie opinii włodarzy w wielu bieżących, najważniejszych tematach najistotniejszych dla funkcjonowania gmin. Wójtowie dowiadują się na nich o czekających ich nowościach, m.in. dzięki zapraszaniu najważniejszych urzędników szczebla wojewódzkiego. Nie inaczej było w czwartek i w piątek w Zajeździe Fojutowo. Co prawda tego pierwszego dnia zabrakło zaproszonego na konwent wojewody, ale wiele do przekazania mieli szefowieb wydziałów urzędu wojewódzkiego.

– Cieszę się, że nasza frekwencja jest tak wysoka – podkreślał na powitanie wójt gminy Cekcyn **Jacek Brygman**, który jednocześnie jest przewodniczącym konwentu. Dawał do zrozumienia, że nie każde wcześniejsze posiedzenie ściągało aż tak wielu włodarzy. I faktycznie, „Tygodnik" zaproszony na konwent miał okazję zamienić kilka słów z wójtami z odleglejszych terenów, co na co dzień się nie zdarza. Na posiedzeniu pojawili się wszyscy włodarze gmin wiejskich powiatu tucholskiego. Gości na terenie swojej gminy witał natomiast tucholski burmistrz **Tadeusz Kowalski**.

– Śledzę państwa spotkania i widzę, że mamy podobny punkt widzenia w wielu najważniejszych sprawach także wśród burmistrzów – podkreślał Kowalski. Przyznał również, że zainteresował go jeden z zapowiadanych wątków, który miał dotyczyć omówienia kwestii działalności żłobków w kontekście samorządów gminnych.

– W przypadku Tucholi prowadzenie żłobków pozostaje w rękach prywatnych, a my jako gmina wspieramy finansowo tę działalność – wytłumaczył Kowalski.

Czy węgiel gminy będą mogły... zwrócić? Ludzie rezygnują, znajdują lepsze opcje

„Tygodnik Tucholski" przysłuchiwał się pierwszym, ale jednocześnie też najważniejszym punktom konwentu. Skupiamy się więc na ciekawostkach, które zostały podkreślone i omówione w tym czasie. Wiele z tych tematów na bieżąco przewija się przez nasze łamy.

Węgiel. Z tym tematem do Fojutowa przyjechał dyrektor Wydziału Bezpieczeństwa i Zarządzania Kryzysowego Kujawsko-Pomorskiego Urzędu Wojewódzkiego **Rafał Rewoliński**. W skali wojewódzkiej polecał wójtom, aby ci korzystali z różnych punktów dostaw węgla. Dosłowniej – aby podpisywali umowy z drugim możliwym dostawcą, aby uniknąć zastoju, gdy ten pierwszy wybór okaże się niewydolny. Tajemnicę poliszynela w sprawie węgla przypomniał wójt gminy Lisewo **Jakub Kochowicz.** Nie brakuje bowiem gmin, które wykazały duże zapotrzebowanie na węgiel i takie też duże jego ilości odebrały. Okazuje się bowiem, że coraz częściej dochodzi do sytuacji, w których mieszkańcy najpierw zgłaszali do gmin chęć zakupu jak największej ilości surowca, a potem nie śpieszyli się z jego zakupem i odbiorem. Nie brakuje ludzi, którzy w międzyczasie z zakupu gminnego węgla po prostu rezygnowali. Powód był prosty. Cena węgla od pewnego momentu systematycznie spadała. W obiegu komercyjnym znów stawała się relatywnie przystępna. Jednocześnie nie brakowało sygnałów, że jakość węgla, który docierał do gmin i który samorządy oferowały mieszkańcom, jest marna. Niejednokrotnie słyszeliśmy, że węgiel ten pali się słabo, przypomina miał węglowy. Efekt końcowy jest taki, że – tak jak w przypadku Lisewa – pozostały spore zapasy.

– Należy pochylić się nad tym problemem. Nie będziemy mieli z tym węglem co zrobić. Czy będzie możliwość jego zwrotu polegająca na odsprzedaniu? – pytał głośno tamtejszy wójt.

Wśród samorządowców w środku wójt gminy Lubiewo Joanna Jastak.

Szef Wojewódzkiego Wydziału Bezpieczeństwa i Zarządzania Kryzysowego szybko jednak taki pomysł zgasił. Stwierdził, że nie widzi w przyszłości takiej możliwości. Tym samym sugerował gminom, by skrupulatnie oceniać owe zapotrzebowanie w samorządach. Dodajmy, że według wykresu przedstawionego przez dyrektora Rewolińskiego nasza część kraju najczęściej odbierała węgiel z dużego punktu w Toruniu, a kolejny na liście jest port Gdańsk (dalej w kolejności jest najbliższy powiatowi tucholskiemu sępoleński Kapost). Wiemy, że Toruń był bardzo oblegany, kolejki po odbiór ustawiały się w nim na długie godziny.

– Czy to prawda, że Toruń się zamknął, a w Gdańsku czeka się 20 godzin i odbywają się dantejskie sceny? – spytał zaniepokojony wójt gminy Warlubie, postać bardzo znana w powiecie tucholskim, **Eugeniusz Kłopotek**. Dyrektor Rewoliński uspokajał, przekonując, że nie dochodzi do żadnych awantur w punktach odbioru węgla. Zapewniał, że napięte sytuację wynikające z długiego oczekiwania to tylko incydenty.

ASF wśród świń – nasze województwo trzyma się

14 ognisk ASF u świń w całym 2022 roku i jak na razie żadnego w roku 2023. To podstawowe dane dotyczące zwierząt hodowlanych w skali całego kraju. Kolejne przypadki stale pojawiają się natomiast wśród dzików. Nasze województwo – w przypadku świń – jako jedno z zaledwie dwóch oparło się rozwojowi tej wirusowej, zaraźliwie, groźnej chorobie. Takimi danymi podczas konwentu dzielił Kujawsko-Pomorski Lekarz Weterynarii **Wojciech Młynarek**. Podkreślał, że wśród rolników rośnie świadomość zagrożenia. Coraz bardziej stawiają oni na działania prewencyjne na swoich dużych gospodarstwach. „Zapobiegaj rozprzestrzenianiu się, wyczyść obuwie, trzymaj świnie w izolacji od dzików, upewnij się, że twoja pasza i świnie pochodzą z wiarygodnych źródeł, zgłaszaj podejrzane przypadku swojemu lekarzowi weterynarii" – przypominał przedstawiciel służb wojewódzkich. Pod tym kątem nie mówił tylko o ASF, ale też o ptasiej grypie. Jednocześnie przypomniał przypadek bardzo dużego zarażenia, który miał miejsce akurat w powiecie tucholskim. Szeroko opisywaliśmy go rok temu, a chodziło o jedno z gospodarstw w gminie Kęsowo.

Od drogiej oświaty po zmiany w Rządowym Funduszu Rozwoju Dróg

Wśród kolejnych, ważnych z lokalnego punktu widzenia, tematów konwentu były m.in. przygotowanie do nowego, konkursowego rozdania kasy z Rządowego Funduszu Rozwoju Dróg. Wójtowie debatowali też, co zrobić, by jak najmniej dopłacać do oświaty, a korzystać z innych możliwości. Dowiadywali się, na czym polegają największe problemy – i błędy samorządów – gospodarki finansowej. Poznawali również plany działań na drogach wojewódzkich. Do tych spraw „Tygodnik" będzie systematycznie wracać w przyszłości.

Tekst i fot. Piotr Paterski

eprasa.pl 027a73ddd1

Studniówka ZSLiA w Tucholi

Ich był ten kawałek podłogi!

Tego dnia absolutnie nikt nie myślał o maturze!

Pamiątkowe foto i można wracać na parkiet!

Tradycji musiało stać się zadość!

Parkiet przez większość czasu był pełen.

Dyrektor ZSLiA Ireneusz Wesołowski oraz wychowawczynie: Edyta Bruska (w środku) i Maria Wojtas.

Znajomości ze szkoły to niekiedy przyjaźnie na całe życie.

Przyszli maturzyści zadbali o podtrzymanie tradycji i studniówkę rozpoczęli od poloneza: każda klasa zaprezentowała swój układ. Choć młodzi zdają sobie sprawę, że egzaminy zbliżają się wielkimi krokami, to na ten jeden wieczór naukę odłożyli na bok. Szalona impreza trwała do 4 rano, a z sali można było słyszeć m.in. chóralne: „Mój jest ten kawałek podłogi! Nie mówcie mi więc, co mam robić!”

Tegoroczny sezon studniówkowy w mieście otworzył Zespół Szkół Licealnych i Agrotechnicznych im. Leona Janty-Połczyńskiego. Bal odbył się w ubiegłą sobotę (21 stycznia) w Panoramie Tucholi, a świętowali uczniowie dwóch klas: 4 AOG (technik organizacji turystyki i technik architektury krajobrazu) oraz 4 AEG (technik ekonomista i technik agrobiznesu). Zanim przyszli maturzyści rozpoczęli część imprezową, zadbali o to, aby tradycji stało się zadość. Każda z klas zatańczyła własną choreografię staropolskiego poloneza. Usłyszeliśmy melodię autorstwa **Wojciecha Kilara** znaną z filmu „Pan Tadeusz”, a także utwór **Bartosza Chajdeckiego** z serialu „Czasu honoru”. Na sali zrobiło się niezwykle klimatycznie! Młodzi zatańczyli z gracją i dostojeństwem, jednocześnie niosąc ze sobą masę pozytywnej energii.

Klasa IV AEG, wychowawczyni Maria Wojtas

Technikum Agrobiznesu:
Tomasz Adrych, Kamil Bannach, Zofia Chylewska, Mateusz Grochowina, Daria Grochowska, Marek Iwicki, Marcin Jaśtak, Wiktor Jóźwiak, Dominik Kożuch, Stanisław Małek, Mateusz Stępień, Sebastian Tetzlaff, Aneta Topolińska, Łukasz Zielazny.

Technikum Ekonomiczne:
Julia Budzich, Julia Drewczyńska, Natalia Drzewicka, Dominika Drzycimska, Dominika Falkowska, Dominika Hansz, Dominika Jawor, Mateusz Junke, Martyna Kacińska, Karol Kawczyński, Magdalena Landowska, Daniel Leszczyński, Agata Łaszewska, Syntia Łyczywek, Dagmara Merkułów, Sandra Pasińska, Karolina Pochójka, Angelika Suchomska, Alina Śpica, Katarzyna Śpica, Zuzanna Welzant, Emilia Zbanuszek.

eprasa.pl 027a73ddd1

Wspólnych szaleństw nie brakowało!

Zdjęcia przy ściance były bardzo popularne.

Klasa IV AEG zatańczyła poloneza do melodii Bartosza Chajdeckiego.

Na salę w pewnym momencie wjechały dwa pociągi, których konduktorkami były wychowawczynie.

Zabawa trwała do 4 nad ranem!

Wspomnienia zasypują przepaści

Oficjalną część studniówki poprowadzili **Agata Łaszewska** i **Bartłomiej Turzyński-Nikolow**.

– Mówi się, że czas płynie nieubłaganie. Jest w tym dużo prawdy, ponieważ zdaje się, że dopiero co przekraczaliśmy pierwszy raz drzwi naszej szkoły, a przed nami już właściwie ostatnia prosta. Celebrujmy napisane egzaminy potwierdzające kwalifikacje zawodowe i zbierajmy siły na kolejne wyzwania. Już tylko symboliczne sto dni dzieli nas od egzaminów maturalnych – zauważała Agata Łaszewska.

Bartłomiej dodawał, że słowo „matura" brzmi przerażająco, ale zarazem ciekawie. Jak mówił, odwaga nie polega na nieodczuwaniu strachu, ale na umiejętności działania mimo tego. Zachęcał zgromadzonych, aby przy okazji balu powspominać najweselsze i najtrudniejsze momenty w szkole: puste zeszyty, momentami puste głowy, hałaśliwą muzykę, głośne rozmowy, nieobecności – zwłaszcza te nieusprawiedliwione, jedynki niechciane i nieuniknione, piątki zapracowane i z przypadku. Wkrótce wszystko to będzie dla maturzystów tylko wspomnieniem.

– To dobrze, bo wspomnienia to przecież miła rzecz. Czasami potrafią zasypać przepaście – dodawała Agata.

Choreografie w obu polonezach były bardzo rozbudowane.

Zabawa do rana!

W pierwszej części balu głos zabrał także dyrektor ZSLiA w Tucholi **Ireneusz Wesołowski**. Życzył zebranym najlepszej zabawy, którą zapamiętają do końca życia. Zaznaczył także, że tegoroczni maturzyści tworzą historię trwającą już ponad 200 lat. Jak to możliwe? Dyrektor przypomniał, że początki studniówki datowane są już na XVIII wiek. Upowszechniła się ona wraz z maturą, która została wprowadzona w Prusach (a potem w pozostałych zaborach) w 1812 roku.

Do swoich wychowanków ciepłe słowa skierowały też: **Maria Wojtas** (przygotowała specjalną rymowankę o każdym uczniu!) i **Edyta Bruska**. Przyszli maturzyści nie pozostali dłużni i przekazali kwiaty wychowawczyniom oraz pozostałym nauczycielom. Podziękowali też firmom – sponsorom studniówki. Na koniec oficjalnej części piosenkę ze słowami wiersza **Wisławy Szymborskiej** „Nic dwa razy" wykonali **Dominika Konkolewska** oraz **Mateusz Junke**.

Później był już czas tylko na wspaniałą zabawę! Jesteśmy pewni, że życzenia dyrektora spełniły się i młodzi zapamiętają studniówkę na zawsze. Na parkiecie czuli się świetnie, a wspólne szaleństwa przynosiły im masę radości. Nie brakowało tańców z licznie przybyłymi na studniówkę nauczycielkami i nauczycielami. Impreza, którą napędzał DJ **Sylwester Skoda**, trwała do białego rana, bo aż do godziny 4:00! Warto podkreślić, że oprócz zabawy na sali popularna była też ścianka, na której tle wykonywano sobie pamiątkowe zdjęcia.

Tekst i fot. Kamil Tajl

więcej zdjęć na
www.tygodnik.pl
filmy na
facebook.com/tygodniktucholski

Klasa IV AOG, wychowawczyni Edyta Bruska

Technikum Organizacji Turystyki:
Patrycja Chwastyniak, Miłosz Galinski, Kinga Góra, Oliwia Grzonkowska, Paulina Jaśniewska, Eliza Jurasińska, Dominika Konkolewska, Karolina Kowalska, Oliwia Lenartowicz, Patrycja Malinowska, Natalia Muzioł, Oliwia Rymacka, Wiktoria Sawicka, Oliwia Skwiercz, Marta Świerczyńska, Bartłomiej Turzyński-Nikolow, Natalia Wilkowska, Oliwia Żak.

Technikum Architektury Krajobrazu:
Natalia Andreasik, Wiktoria Błażejczak, Krzysztof Dziarnowski, Julia Guzelak, Marta Kneblewska, Szymon Kucharski, Magda Pilarska, Dominika Sobczak, Kamila Stanke, Kamila Szamocka, Sara Wiśniewska.

eprasa.pl 027a73ddd1

Echa powstania styczniowego w Borach Tucholskich

Pięćdziesięciu zbiegło, by walczyć. Borowiacy wysyłali broń

Choć powstanie styczniowe było zrywem przeciwko Rosji, to walczących rodaków wspierali też Polacy z zaborów pruskiego i austriackiego. Ruchy narodowościowe w Borach Tucholskich zawsze były bardzo aktywne. Nic więc dziwnego, że mieszkańcy z naszych terenów chcieli walczyć zarówno wcześniej w Wielkopolsce, jak i później w Królestwie Polskim. Ostatecznie na wyzwolenie musieliśmy czekać aż do końca I wojny światowej, a w przypadku Pomorza do 1920 roku. 29 stycznia przypada 103. rocznica powrotu Tucholi do Macierzy. Co działo się 57 lat wcześniej, kiedy już tliły się nadzieje na powrót Polski na mapę Europy? O tym pisze regionalistka Maria Ollick.

Kamil Tajl

160 lat temu – 22 stycznia 1863 r. – wybuchło powstanie styczniowe. Był to najdłuższy zryw niepodległościowy w naszej historii, trwający 16 miesięcy. Poprzedziły go: insurekcja kościuszkowska, powstanie listopadowe i ruchy wolnościowe Wiosny Ludów. Upadek powstania listopadowego (1830-1831) spowodował zaostrzenie kursu antypolskiej polityki zaborcy pruskiego. Ożywienie polityczne ludności polskiej na ziemi tucholskiej nastąpiło około 1846 r., kiedy to emisariusz Towarzystwa Demokratycznego Polskiego **Seweryn Elżanowski** tworzył na Pomorzu siatkę konspiracyjną. W 1848 r. (po zwolnieniu z więzienia w Berlinie) przybył w okolice Tucholi, by zebrać oddziały do powstania wielkopolskiego – wybuchło ono w Wielkopolsce w 1848 roku, jako część ogólnopolskiego planu powstania narodowego w czasie europejskiej Wiosny Ludów.

Na Wiosnę Ludów werbowali myśliwych

Komisarzem siatki został wtedy **Michał Tchórzewski**, oficjalista majątku Wolszlegierów w Nieżychowicach. Werbowanie odbywało się wśród myśliwych z Borów Tucholskich. W tym czasie w Tucholi zawiązał się też Klub Ligi Polskiej, którego działaczami byli między innymi **Józef Janta-Połczyński** i **Franciszek Frydrychowicz**. W związku z wypadkami Wiosny Ludów, wśród polskiej ludności rosły nadzieje na odzyskanie niepodległości. Powołany w listopadzie 1848 r. w Tucholi Związek Katolicki za naczelne zadanie obrał sobie sprawę nauczania w gimnazjum chojnickim języka polskiego (Tuchola w owym czasie administracyjnie należała do powiatu chojnickiego). Liczne petycje spowodowały, że pruskie ministerstwo oświaty wyraziło zgodę na nauczanie języka polskiego i religii w wymiarze 2 godzin tygodniowo.

Szczególną jednak aktywność polityczną wykazała ludność pomorska, w tym mieszkańcy Borów Tucholskich, podczas powstania styczniowego 1863-1864. Było ono kolejnym zrywem Polaków ku niepodległości. Już od początku lat sześćdziesiątych XIX w. sytuacja polityczna w Królestwie Polskim stawała się coraz bardziej napięta. Przysłowiową iskrą wzniecającą powstanie była branka rewolucyjnie nastawionej młodzieży polskiej ogłoszona przez margrabiego **Aleksandra Wielopolskiego**. Wybuch powstania (22 stycznia) zaskoczył nie tylko władze rosyjskie, ale również pozostałych dwóch zaborców – Prusy i Austrię. Choć tereny tych dwóch ostatnich państw zaborczych nie zostały objęte bezpośrednimi działaniami powstańczymi, to na ich terytoriach podejmowano ruchy prewencyjne, skierowane przeciwko zrywowi niepodległościowemu i polskim działaczom patriotycznym. Uwidoczniło się to szczególnie w Prusach. Tamtejsze władze przyjęły wybuch powstania z dużym niepokojem. Już 29 stycznia 1863 r. do Warszawy wysłano misję wojskową, która miała zapoznać się z działaniami antypowstańczymi władz carskich. Dzień później premier Prus **Otto von Bismarck** wysłał do Petersburga gen. **Gustawa Alvenslebena**, który miał zaproponować układ polityczny i wojskowy skierowany przeciwko powstaniu w Królestwie Polskim. 5 lutego gen. Alvensleben spotkał się z carem **Aleksandrem II**. Ten, mimo sprzeciwu ministra, księcia **Aleksandra Gorczakowa** (zwolennika sojuszu z Francją), podpisał układ wojskowy z Prusami 8 lutego 1863 r. o zwalczaniu polskich oddziałów powstańczych po obu stronach granicy prusko-rosyjskiej, z prawem przekraczania granic przez oddziały wojskowe obu państw.

Między innymi Józef Janta-Połczyński (na zdjęciu) i Franciszek Frydrychowicz byli członkami Klubu Ligi Polskiej, który zawiązał się w Tucholi w czasie Wiosny Ludów.

Zbiegli, żeby walczyć dla powstania

Wracając w Bory. Już 6 czerwca 1862 r. powstało w Tucholi polskie Towarzystwo Rolnicze Ziemi Południowopomorskiej. Obejmowało swym zasięgiem powiaty: chojnicki, świecki, człuchowski, złotowski i częściowo wałecki. Trzon towarzystwa stanowili chłopi, ale byli tam również uczestnicy powstania listopadowego i późniejsi działacze powstania styczniowego. Towarzystwo powołało do życia kółka rolnicze w: Tucholi, Wielu, Karsinie i Łęgu. Pod obserwacją władz pruskich znajdowały się nie tylko zgromadzenia towarzystwa, ale też biblioteki Towarzystwa Czytelni Ludowych. Rok 1863 był na ogół spokojny. Działania polegały na gromadzeniu środków finansowych i organizowaniu broni dla powstania. W 1864 r. ludność niemiecką ogarnęła atmosfera strachu z powodu krążących wieści o zbrojnych działaniach powstańczych i werbunkach ochotników do walk w Królestwie Kongresowym. Zaniepokojenie zaborców było uzasadnione.

Telegram patriotyczny z godłem powstania styczniowego, który otrzymali dziadkowie M. Ollick. Zbiory prywatne.

Do powstania zbiegło wówczas około 50 osób z naszych terenów. Były to dwie zorganizowane grupy. Jedną tworzyli powołani do pruskiej armii, drugą uczniowie gimnazjum chojnickiego. W pierwszej znaleźli się zatrudnieni w majątku w Łobodzie koło Śliwic: **Osowski**, **Knut** i **Łącki** z Czerska, **Łącki** z Bladowa, **Osowski** i **Brewka** ze Złego Mięsa koło Łęga, **Górnowicz** z Jeleńcza, **Kurland** z Raciąża i **Lipski** z Klonowa. Drugą grupę stanowili uczniowie chojnickiego gimnazjum, członkowie tajnej organizacji „Mickiewicz", którzy za manifestowanie polskości zostali wydaleni ze szkoły. Byli to: **Antoni Muchowski**, **Franciszek Bonin**, **Kornel Lipiński**, **Franciszek Kurowski**, **Franciszek Studziński** i **Kazimierz Stenzel** – syn nauczyciela z Raciąża oraz kilka osób o nieznanych nazwiskach. W następstwie tych wydarzeń władze pruskie przeprowadziły szereg rewizji w domach polskich właścicieli ziemskich w poszukiwaniu broni i materiałów agitacyjnych. Rewizje takie przeprowadzono między innymi w: Zamartem koło Cekcyna, w Białowieży u **Dembińskich** i u **Wincentego Pawłowskiego** w Zalesiu (żonatego z **Urszulą Janta-Połczyńską**, córką Józefa – działacza Ligi Polskiej). Szczególną uwagę zwróciły władze pruskie na Pawłowskiego, który uważany był za głównego agitatora na rzecz powstania i organizatora transportu broni.

Wolność? Dopiero ponad pół wieku później...

Zryw styczniowy ożywił ruch narodowy na Pomorzu również pośród ludu. Dzięki temu rósł stopień świadomości narodowej ludności polskiej. Po upadku powstania styczniowego, kiedy jasny stał się fakt, iż dążenie do niepodległości na drodze zbrojnej pozbawione jest sensu (osłabienie narodu, wyniszczenie ekonomiczne itd.), to „praca u podstaw" i „praca organiczna" odegrały ważną rolę w długiej drodze do powrotu Polski na mapę Europy. Najważniejszym stało się umacnianie pozycji społeczeństwa dzięki rozwojowi gospodarki, innowacjom technicznym, upowszechnianiu edukacji, szerzeniu kultury oraz wprowadzeniu kultu pracy. Na Polskę na Pomorzu czekać trzeba było jeszcze ponad pół wieku, przechodząc przez szykana Kulturkampfu, germanizację sądownictwa i administracji samorządowej, strajki szkolne, komisję kolonizacyjną i działania I wojny światowej.

Zakończenie działań wojennych w listopadzie 1918 r. ponownie ożywiło nadzieję ludności polskiej na Pomorzu. Po półtorarocznym okresie dwuwładzy, w styczniu 1920 r. mieszkańcy podtucholskich wsi entuzjastycznie witali polskie wojsko. W samej Tucholi stało się to 29 stycznia w godzinach południowych. Miasto było wolne!

Herb rodu Kospot, z którego wywodził się Wincenty Kospot Pawłowski.

Co wiemy o Wincentym Pawłowskim, głównym agitatorze i organizatorze transportu broni dla powstańców?

Wincenty Kospot Pawłowski urodził się 17 lipca 1833 r. w Zalesiu. Rodzicami byli Ignacy Pawłowski (ur. 1737 r. w Trzebieniu) i Barbara Pawłowska z Wysockich urodzona w Zalesiu. Wincenty ożenił się w roku 1860 (1861?) z Urszulą Janta-Połczyńską, urodzoną w 1843 r. w Wielkiej Komorzy, córką Józefa Janty-Połczyńskiego (1811-1890). Urszula zmarła w 1908 r. Jedne źródła podają, że mieli oni dwoje dzieci: Wincentego Józefa i jeszcze jedno dziecko (?). Inne natomiast wymieniają sześcioro: Adama, Wincentego Mieczysława, Artura Tadeusza, Pelagię, Bronisławę i Walerię Teklę. Wincenty zmarł w wieku 40 lat 20 kwietnia 1874 r. w Dąbrówce pod Tucholą. Pochowany został w Raciążu.

Literatura:

Bukowski A.: Pomorze Gdańskie w powstaniu styczniowym, Gdańsk 1964.

Ollick M.: Wybitni. Niepospolici. Zasłużeni. Znani i nieznani (...) przedstawiciele regionu, Tuchola 2005.

Polskie Pomorze, T.II., Przeszłość i kultura, pod red. J. Borowika, Toruń 1931.

Chojnice. Dzieje miasta i powiatu, pod red. S. Gierszewskiego, Wrocław 1971.

Bucholz M., Ollick M.: Przewodnik turystyczny po powiecie tucholskim, Zielonka 2020.

Maria Ollick

eprasa.pl 027a73ddd1

27 stycznia – 2 lutego 2022

Piątek

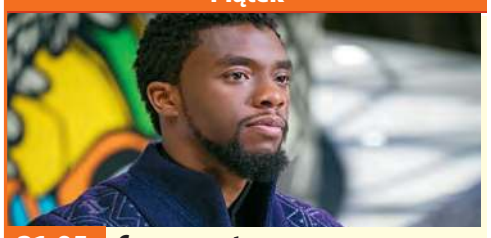

21:05 POLSAT

Czarna pantera

film sensacyjny, Korea Południowa, Australia, USA, 2018

Pięć potężnych plemion walczy o kosmiczny metal, zwany vibranium. Jeden z wojowników zdobywa niezwykły artefakt, stworzony z tego materiału herb. Dzięki jego mocy zyskuje nadludzkie zdolności i zostaje pierwszą Czarną Panterą. Jednoczy także cztery plemiona, tworząc kraj zwany Wakandą. Posłuszeństwa królowi odmawiają tylko członkowie plemienia Jabari, którzy rezygnują z mocy vibranium i tworzą osobne państwo. Mieszkańcy Wakandy rozwijają zaawansowaną, niedostępną w innych częściach świata technologię.

Sobota

21:35 TVP1

Pompeje

film katastroficzny, Kanada, Niemcy, USA, 2014

Brytania, 62 rok n.e. Mały Milo jako jedyny przedstawiciel swojego plemienia przeżywa krwawo stłumioną przez Rzymian rebelię. Chłopiec staje się świadkiem śmierci bliskich, którzy zginęli z rozkazu generała Corvusa. Udaje mu się uciec, ale wpada w ręce handlarzy niewolników. Trafia do szkoły gladiatorów, gdzie ma być szkolony na wojownika. Rok 79 n.e. Rzymskie Pompeje znajdują się w rozkwicie. Są miastem grzechu, do którego zmierzają tłumy spragnione krwawej rozrywki. Milo, niezwyciężony gladiator, ma tu stoczyć walkę.

Niedziela

23:05 TVP2

Polegaj na mnie

dramat przygodowy, Wielka Brytania, 2017

Niepozorny amerykański nastolatek w t-shircie i wytartych jeansach szuka swojego miejsca na świecie. Piętnastoletni Charley (Charlie Plummer) wychowywany przez samotnego ojca, przeprowadza się wraz z nim na przedmieścia Portland w stanie Oregon. Nie wiedzie im się jednak zbyt dobrze. Aby poprawić warunki finansowe, młodzieniec podejmuje wakacyjną pracę przy lokalnym torze wyścigów konnych. Sumienny, kochający zwierzęta nastolatek zaprzyjaźnia się dżokejką Bonnie (Chloë Sevigny) i jej trenerem Delem (Steve Buscemi).

Poniedziałek

00:25 TVN

Zabójcy

film sensacyjny, Francja, USA, 1995

Robert Rath (Sylvester Stallone) jest płatnym mordercą. Dostaje zlecenie zlikwidowania ważnego świadka, który znajduje się pod ochroną FBI. Ku jego zdumieniu ubiega go inny zabójca - Miguel Bain (Antonio Banderas). Ten zbieg okoliczności okazuje się ukartowany przez tajemniczego zleceniodawcę, który wynajął ich obu do tego samego zadania. Rath, w obawie, że Bain chce zająć jego miejsce, przyjmuje kolejne zlecenie, być może ostatnie w jego karierze. Stawką są dwa miliony dolarów, które Rath otrzyma po usunięciu Holendra handlującego oprogramowaniem.

Wtorek

23:40 TVP2

Ach śpij kochanie

film kryminalny, Polska, 2017

Maj 1955 roku, Kraków. Polska jest pogrążona w stalinowskim terrorze. Od kilku lat w mieście i okolicach dochodzi do zaginięć. Łącznie zniknęło aż sześćdziesiąt siedem osób. Młody, oddany systemowi milicjant Karski (Tomasz Schuchardt) stawia hipotezę, że to wynik działalności seryjnego mordercy. Nie zgadzają się z tym jego przełożeni. Wkrótce już tylko jeden człowiek pozostaje podejrzany o dokonanie tych zbrodni. Władysław Mazurkiewicz, zwany Pięknym Władkiem (Andrzej Chyra), jest szanowanym obywatelem, a do tego przystojnym kobieciarzem.

Środa

21:35 TVN

Kult

thriller, Kanada, Niemcy, USA, 2006

Do policjanta Edwarda Malusa (Nicolas Cage) zwraca się o pomoc była kochanka, Willow (Kate Beahan). Prosi go, aby pomógł jej odnaleźć zaginioną córkę. Kobieta mieszka na niewielkiej wyspie na wschodnim Pacyfiku, gdzie matriarchalna społeczność pod przewodnictwem psychodelicznej siostry Summersisle (Ellen Burstyn) żyje zgodnie z naturą i kultywuje pradawne tradycje. Tamtejsze kobiety zajmują się produkcją miodu, a mężczyźni są ich sługami. Najważniejszą uroczystością jest coroczne pogańskie święto śmierci i odrodzenia.

Czwartek

21:05 POLSAT

Miłość na zamówienie

komedia romantyczna, USA, 2006

Trzydziestopięcioletni Tripp (Matthew McConaughey) ma niezłą pracę, ale wciąż nie chce się usamodzielnić. Prowadzi beztroski tryb życia, spędzając noce w klubach ze swoimi przyjaciółmi Ace'em (Justin Bartha) i Demo (Bradley Cooper). Nie musi troszczyć się o domowe obowiązki, bowiem wciąż mieszka ze swoimi rodzicami, Sue (Kathy Bates) i i Alem (Terry Bradshaw). Mama sprząta mu pokój, podaje śniadanie i pierze jego rzeczy. Powoli jednak zarówno ona, jak i jej mąż mają już dość tej sytuacji. Też chcą nacieszyć się życiem.

piątek — 27 stycznia

TVP 1

04:45 Klan - telenowela
05:15 Przysięga - serial obyczajowy
06:00 Wspaniałe stulecie - serial kostiumowy
07:00 Transmisja Mszy Świętej z Sanktuarium Matki Bożej na Jasnej Górze
07:30 Agape - magazyn
08:00 Wiadomości
08:10 Kwadrans polityczny
08:25 Informacje kulturalne
08:30 Pogoda poranna
08:40 Ranczo - serial obyczajowy
09:40 Komisarz Alex - serial kryminalny
10:35 Ojciec Mateusz - serial
11:30 Leśniczówka - serial obyczajowy
12:00 Wiadomości
12:10 Agrobiznes
12:30 Agropogoda - magazyn
12:35 Rok w ogrodzie Extra
12:55 Natura w Jedynce

SERIAL KOSTIUMOWY

14:00 Wspaniałe stulecie - serial kostiumowy
15:00 Wiadomości
15:20 Alarm! - magazyn
15:35 Gra słów. Krzyżówka
16:05 Przysięga - serial
17:00 Teleexpress
17:15 Jaka to melodia?
17:55 Klan - telenowela
18:20 Leśniczówka - serial
19:00 Jeden z dziesięciu
19:30 Wiadomości
20:15 Alarm! - magazyn
20:35 C. K. Dezerterzy - komedia
21:55 Dom pod Dwoma Orłami - serial
22:55 Ślicznotki - film
00:55 Operacja Delta Force - film akcji
02:40 S. W. A. T. - Jednostka specjalna - serial

TVP 2

04:55 Na sygnale - serial fabularyzowany
05:30 M jak miłość - serial
06:20 Anna Dymna - spotkajmy się
06:55 Rodzinka.pl - serial komediowy
07:30 Pytanie na śniadanie
10:35 Panorama
10:40 Pytanie na śniadanie
11:15 Smaki świata - magazyn
11:50 Dla niesłyszących - Barwy szczęścia - serial obyczajowy
12:30 Koło fortuny - teleturniej
13:15 Akacjowa 38 - serial
14:05 Va Banque - teleturniej
14:35 Na sygnale - serial fabularyzowany
15:10 Wydział kryminalny Kitzbühel - serial
16:00 Koło fortuny - teleturniej
16:35 Familiada - teleturniej
17:15 Zakazany owoc
17:55 Panorama
18:20 Va 77 - teleturniej

SERIAL OBYCZAJOWY

18:45 Akacjowa 38 - serial obyczajowy
19:35 Barwy szczęścia - serial obyczajowy
20:50 You Can Dance - Nowa Generacja - widowisko rozrywkowe
22:55 Kabaret. Super Show Dwójki - program kabaretowy
24:00 Kino relaks - Raz się żyje - film fabularny, prod. USA, 2018, reż. Nash Edgerton, wyk. David Oyelowo, Charlize Theron, Joel Edgerton
02:05 Policja - dramat, prod. USA, Niemcy, Wielka Brytania, 2002
04:10 I nie było już nikogo - serial
05:15 Zakończenie

TVN

06:00 Uwaga! - magazyn
06:05 Ukryta prawda - program obyczajowy
07:00 Doradca smaku
07:05 Kuchenne rewolucje - program kulinarno-rozrywkowy
08:00 Dzień Dobry TVN - magazyn
11:30 Kuchenne rewolucje - program kulinarno-rozrywkowy
12:35 Ukryta prawda - program obyczajowy
13:40 Tajemnice miłości
14:40 Ukryta prawda - program obyczajowy
16:50 Kuchenne rewolucje - program kulinarno-rozrywkowy
17:55 Ukryta prawda
19:00 Fakty
19:30 31. Finał Wielkiej Orkiestry Świątecznej Pomocy
19:55 Uwaga! - magazyn

FILM PRZYGODOWY

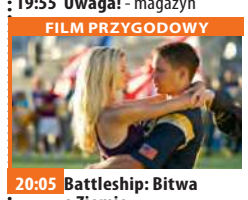

20:05 Battleship: Bitwa o Ziemię - film przygodowy, USA, 2012, reż. Peter Berg, wyk. Taylor Kitsch, Alexander Skarsgard, Rihanna, Brooklyn Decker, Tadanobu Asano, Liam Neeson
23:00 To - film horror, USA, Kanada, 2017, reż. Andy Muschietti, wyk. Jaeden Martell, Jeremy Ray Taylor, Sophia Lillis, Finn Wolfhard, Bill Skarsgard
01:40 Kuba Wojewódzki
02:45 Bates Motel - serial
03:45 Uwaga! - magazyn
04:05 Zamieszkać na plaży
04:35 Recepta na stary dom
05:05 Okazja na dom

POLSAT

06:00 Nowy dzień z Polsat News
08:40 Malanowski i Partnerzy
09:40 Sekrety rodziny
10:40 Dlaczego ja?
11:40 Gliniarze
12:50 Wydarzenia
13:20 Interwencja
13:40 Trudne sprawy
14:40 Dlaczego ja?
15:50 Wydarzenia
16:10 Pogoda
16:15 Interwencja
16:30 Na ratunek 112
17:00 Gliniarze
18:00 Pierwsza miłość
18:50 Wydarzenia
19:25 Gość Wydarzeń
19:45 Sport
19:55 Pogoda
20:00 Farma
21:05 Czarna pantera Forest T'Challa po śmierci ojca wraca do rodzinnego kraju, by objąć tron.

FILM KATASTROFICZNY

00:00 Huragan Nadciąga ekstremalnie silny huragan, który z łatwością porywa samochody, domy a nawet kontenerowce. Tego samego dnia, do skarbca w położonej na wybrzeżu bazie wojskowej trafia olbrzymia kwota 600 milionów dolarów w gotówce. Pod osłoną zrywającego się żywiołu, doskonale zorganizowana grupa bandytów dokonuje napadu na militarną placówkę i próbuje dostać się do zamkniętych w sejfie pieniędzy.
02:30 Kronika
04:15 Kabaretowa Ekstraklasa

TVP Kultura

07:00 Muzyczne poranki
07:15 Informacje kulturalne
07:45 Co dalej? - program publicystyczny
08:20 Ukraińcy - serial dokumentalny
09:20 Ostatnia akcja - komedia sensacyjna, reż. Michał Rogalski, wyk. Jan Machulski
11:00 Blisko, coraz bliżej - serial
12:40 Granatowy Zeszyt - film dokumentalny
14:05 Informacje kulturalne
14:40 Panna Nikt - dramat, reż. Andrzej Wajda, wyk. Anna Wielgucka, Anna - Maria Mucha, Anna Powierza, Stanisława Celińska
16:35 Pod jednym dachem - serial komediowy
17:30 Res Poloniae - O Polsce z oddali - Dalia Grimalauskaite - rozmowa, reż. Piotr Poraj Poleski

KOMEDIA

18:05 Wielki pan - komedia obyczajowa, prod. Francja
20:00 Kino Mistrzów - Absolwent - film obyczajowy, prod. USA, 1967, reż. Mike Nichols, wyk. Dustin Hoffman, Anne Bancroft, Katharine Ross, William Daniels, Elizabeth Wilson, Murray Hamilton, Buck Henry, Brian Avery, Walter Brooke, Norman Fell
21:55 Informacje kulturalne
22:20 Paul Verhoeven, filmowiec prowokator - film dokumentalny
23:30 Teatroteka - Humani - spektakl teatralny
00:50 Teraz animacje! - Córka - film animowany
01:15 Gomorra - serial
03:15 Tanie Dranie

TV Puls

06:00 Kobra - oddział specjalny
08:00 Lombard. Życie pod zastaw - serial obyczajowy
10:00 Prawdziwe motywy - serial kryminalny
11:00 Rodzinny interes - serial obyczajowy
13:00 Lombard. Życie pod zastaw - serial obyczajowy
14:00 Rodzinny interes - serial obyczajowy
15:00 Lombard. Życie pod zastaw - serial obyczajowy
16:00 Prawdziwe motywy - serial kryminalny
17:00 Prawdziwe motywy - serial kryminalny
18:00 Lombard. Życie pod zastaw - serial obyczajowy
20:00 Krwawy sport
21:50 Rocky 5

FILM AKCJI

00:00 Pitbull. Niebezpieczne kobiety Młode policjantki, „Zuza" i „Jadźka" dołączają do Pitbulla. Dziewczyny oprócz zmagań w życiu prywatnym muszą stawić czoła przestępczemu światu.
02:45 Zobacz to! Blok powtórkowy: Z archiwum policji - serial dokumentalny
03:10 Z archiwum policji - serial dokumentalny
04:00 Menu na miarę - program kulinarny
04:35 Z archiwum policji - serial dokumentalny
05:00 Dyżur - serial dokumentalny

TVN 7

04:50 Szkoła - program obyczajowy
06:45 Szpital - program obyczajowy
07:45 Ukryta prawda - program obyczajowy prod. Polska
10:50 Tajemnice miłości
11:50 Rozwód. Walka o wszystko - program obyczajowy
12:50 Szpital - program obyczajowy
13:55 Sąd rodzinny - program sądowy
14:55 Sędzia Anna Maria Wesołowska - program sądowy
15:55 Papiery na szczęście - serial
16:55 Ukryta prawda - program obyczajowy
17:55 Mieszkanie na miarę - program lifestylowy
19:00 Ukryta prawda - program obyczajowy

KOMEDIA

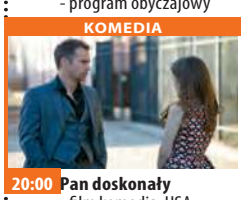

20:00 Pan doskonały - film komedia, USA, 2015, reż. Paco Cabezas, wyk. Sam Rockwell, Anna Kendrick, Tim Roth, James Ransone, Michael Eklund
22:05 Matrix Rewolucje - film S-F, USA, 2003, reż. Lana Wachowski, Andy Wachowski, wyk. Keanu Reeves, Carrie-Anne Moss, Laurence Fishburne, Hugo Weaving, Jada Pinkett Smith, Harold Perrineau Jr., Nathaniel Lees, Clayton Watson, Mary Alice
00:45 American Pie: Zjazd absolwentów - film komedia, USA, 2012, reż. Jon Hurwitz
03:10 Zbrodnia w sąsiedztwie
04:10 Druga strona medalu

TV 4

06:00 Strażnik Teksasu **08:00** Nasz Nowy Dom **09:00** Pierwsza miłość **09:50** Kochane pieniądze **10:50** Hardkorowy lombard **12:55** Strażnik Teksasu **13:55** STOP Drogówka **17:00** Łowcy Skarbów. Kto da więcej **19:00** Policjantki i Policjanci **20:00** Gwiazdy Kabaretu **22:00** Sprawiedliwi - Wydział Kryminalny **00:00** Tropiciel - USA, 2007. Przypominająca skandynawską sagę opowieść zaczyna się w chwili, gdy małemu Wikingowi udaje się ocaleć z zakończonej klęską wyprawy po niewolników. Przestraszonego jasnowłosego chłopca znajduje pewna Indianka i zabiera go do obozu.**02:05** Interwencja **02:25** Top 10 - Lista Przebojów **05:30** Telezakupy TV Okazje

TV Trwam

10:15 Rozmowy niedokończone **11:25** Głos Polski **11:35** Historia krzyża na Tarnicy **12:00** Anioł Pański **12:03** Informacje dnia **12:20** Orędzie na trudne czasy **13:30** Msza święta z Jasnej Góry **14:20** 100 cudownych miejsc na świecie **14:30** Zrozumieć Antycywilizację **14:55** Słowo życia **15:00** Modlitwa w Godzinie Miłosierdzia Koronką do Bożego Miłosierdzia **15:20** Mocni w Wierze **15:50** Ma się rozumieć **16:00** Informacje dnia **16:10** Siódmy Sakrament **16:40** Prosto o gospodarce **17:00** Znaleźć, zobaczyć, pochować **17:30** Geopolityka **17:55** Poczet Wielkich Polaków **18:00** Anioł Pański **18:05** Informacje dnia **18:15** Westerplatte Młodych **19:00** Warto zauważyć...**19:30** Brat Franciszek **20:00** Informacje dnia **20:20** Różaniec **20:50** Myśląc Ojczyzna **21:00** Apel

eprasa.pl 027a73ddd1

sobota 28 stycznia

TVP 1

05:10 **Szatan z siódmej klasy** - serial
06:00 **Magazyn Ekspresu Reporterów**
07:00 **Transmisja Mszy Świętej z Sanktuarium Matki Bożej**
07:40 **Rok w ogrodzie**
08:05 **Rok w ogrodzie Extra** - magazyn
08:20 **Wojsko - polskie.pl**
08:45 **Pełnosprawni** - magazyn dla niepełnosprawnych
09:15 **Sprawa dla reportera**
10:20 **Fascynujący świat** - Cała prawda o nadwadze - film dokumentalny
11:40 **Sanatorium miłości** - reality show
12:40 **Gwiazdy w południe - Pojedynek w Abilene** - film fabularny, prod. USA, 1967, reż. William Hale, wyk. Bobby Darin
14:10 **Z pamięci** - felieton
14:25 **Okrasa łamie przepisy**

TELENOWELA

14:55 **Korona królów. Jagiellonowie** - telenowela
16:20 **Korona królów. Jagiellonowie. Taka historia**
17:00 **Teleexpress**
17:30 **Jaka to melodia?**
18:30 **Kulisy serialu Ojciec Mateusz** - felieton
18:40 **Ojciec Mateusz** - serial kryminalny
19:30 **Wiadomości**
20:15 **Alarm!** - magazyn
20:35 **Komisarz Alex** - serial
21:35 **Hit na sobotę - Pompeje** - film fabularny, prod. Kanada, Niemcy, USA, 2014, reż. Paul W. S. Anderson
23:25 **Projekt Koliber** - film fabularny, prod. Kanada
01:25 **Ślicznotki** - film fabularny, prod. USA
03:25 **Jaka to melodia?**

TVP 2

05:25 **Dla niesłyszących - Barwy szczęścia** - serial obyczajowy
07:00 **Dla niesłyszących** - M jak miłość - serial
07:55 **Pytanie na śniadanie**
11:30 **Rodzinny ekspres** - magazyn
12:10 **You Can Dance** - Nowa Generacja 2 - widowisko rozrywkowe
14:00 **Familiada** - teleturniej
14:35 **Koło fortuny** - teleturniej
15:15 **Szansa na sukces. Opole 2023** - widowisko muzyczne
16:20 **Na dobre i na złe** - serial
17:20 **Pasjonaci** - dokument fabularyzowany
17:45 **Słowo na niedzielę**
18:00 **Panorama**
18:20 **Va Banque** - teleturniej
18:45 **Postaw na milion** - teleturniej
19:35 **Lajk!**
20:00 **The Voice Senior**

FILM FABULARNY

22:25 **Na ringu z rodziną** - film fabularny, prod. Wielka Brytania, USA
00:25 **Tożsamość zdrajcy** - film prod. Szwajcaria, Czechy, Wielka Brytania, USA, 2017, reż. Michael Apted, wyk. Noomi Rapace, Orlando Bloom, Toni Collette
02:15 **Raz się żyje** - film fabularny, prod. USA, 2018, reż. Nash Edgerton, wyk. David Oyelowo
04:10 **Rodzina do wynajęcia** - komedia, prod. Francja, Belgia, 2015, reż. Jean - Pierre Ameris, wyk. Virginie Efira, Benoit Poelvoorde, Francois Morel
05:45 **Zakończenie**

TVN

05:25 **Uwaga!** - magazyn
05:40 **Ukryta prawda** - program obyczajowy
06:30 **Kuchenne rewolucje** - program kulinarno-rozrywkowy
07:20 **Doradca smaku**
07:30 **Na Tropie Dzikich Zwierzat**
08:00 **Dzień Dobry TVN** - magazyn
11:30 **Na Wspólnej**
13:20 **In vitro. Nauka czy cud?**
13:55 **Skoki narciarskie: Puchar Świata, Bad Mitterndorf / Kulm**
16:50 **Totalne remonty Szelągowskiej** - program
17:55 **Kuchenne rewolucje** - program kulinarno-rozrywkowy
19:00 **Fakty**
19:25 **Sport**
19:30 **Kroniki Pucharu Świata w skokach narciarskich**
19:45 **Uwaga!** - magazyn

KOMEDIA

20:00 **Słodko-ostro** - film komedia, USA, 2021, reż. GeetaMalik, wyk. SophiaAli, RishShah, ManishaKoirala
22:15 **Pamiętnik** - film melodramat, USA, 2004, reż. Nick Cassavetes, wyk. Ryan Gosling, Rachel McAdams, James Garner, Gena Rowlands, James Marsden, Sam Shepard, Joan Allen, Kevin Connolly
00:50 **Battleship: Bitwa o Ziemię** - film przygodowy, USA, 2012, reż. Peter Berg, wyk. Taylor Kitsch, Alexander Skarsgard, Rihanna, Brooklyn Decker
03:30 **Uwaga!** - magazyn
03:50 **Zamieszkać na plaży**
04:20 **Recepta na stary dom**

POLSAT

06:00 **Nowy dzień z Polsat News**
08:50 **Garfield 2** Kontynuacja przygód najsłynniejszego kota na świecie, Garfielda bohatera kinowego przeboju z roku 2004. Tym razem Garfield rusza na podbój Wielkiej Brytanii. Wraz ze swym kumplem Odie'em przepływa Atlantyk ku zaskoczeniu swego pana Jona Arbuckle'a, który przebywa w Londynie.
10:40 **Nasz Nowy Dom**
12:40 **Bogaty Dom - Biedny Dom**
13:40 **Kryptonim Szef Polska**
14:40 **Rolnicy. Podlasie**
15:45 **Więzienie**
17:45 **Chłopaki do wzięcia**
18:50 **Wydarzenia**
19:15 **Prezydenci i Premierzy**
19:45 **Sport**
19:55 **Pogoda**

FILM PRZYGODOWY

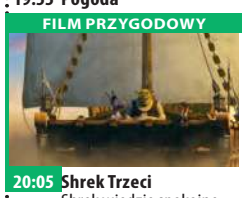

20:05 **Shrek Trzeci** Shrek wiedzie spokojne i szczęśliwe życie u boku Fiony. Tymczasem król Zasiedmiogórogrodu, Harold, przeczuwając zbliżającą się śmierć, zamierza przekazać mu królewskie obowiązki. Ogr, któremu nie przypada do gustu rola władcy, postanawia znaleźć kogoś na swoje miejsce. Najlepszym kandydatem wydaje się zbuntowany kuzyn Fiony, tchórzliwy książę Arcio.
22:05 **Nigdy w życiu**
00:35 **Czarna pantera**
03:25 **Świat według Kiepskich**
04:05 **Suknie Marzeń Izabeli Janachowskiej**
04:40 **Disco Gramy**

TVP Kultura

07:00 **Czesław Niemen** - Sopot ,80
07:25 **14 Międzynarodowy Festiwal Piosenki Sopot ,74. Czesław Niemen** - „Aerolit" - recital
08:00 **Informacje kulturalne** - informator kulturalny
08:25 **Wydarzenie aktualne**
08:45 **Tamte lata, tamte dni** - Agnieszka Duczmal - magazyn
09:25 **Claudia, La Misteriosa** - film dokumentalny, prod. Francja, 2018, reż. Marie - Dominique Montel, Christopher Jones
10:25 **Serialowa nostalgia** - Przygody pana Michała - serial historyczno-przygodowy
11:45 **Wniebowzięci** - film TVP, reż. Andrzej Kondratiuk
12:45 **Scena taneczna**
13:25 **Kultura na żywo** - Michał Pepol/Bartłomiej Wąsik

KOMEDIA

14:35 **Wielki pan** - komedia obyczajowa, prod. Francja, 1965, reż. Georges Lautne, Gilles Grangier
16:30 **Legendy Rocka** - Abbey Road Bands
17:00 **Legendy Rocka** - Sun Records Years
17:35 **Tanie Dranie** - Moroz i Kłopotowski komentują świat - talk-show
18:20 **Retro kino - Zakazane zabawy** - dramat, prod. Francja, 1952
20:00 **Bilet do kina - Pełnia życia** - film obyczajowy, prod. Wielka Brytania
22:05 **Informacje kulturalne**
22:25 **Metro. 30 lat później**, reż. Janusz Józefowicz
00:25 **Mocne Kino** - Labirynt - film akcji

TV Puls

06:00 **Castle** - serial kryminalny Poszukujący inspiracji pisarz otrzymuje pozwolenie na przyłączenie się do jednego zespołu z wydziału zabójstw nowojorskiej policji.
07:00 **Taki jest świat** - program informacyjny
08:00 **Lombard. Życie pod zastaw** - serial obyczajowy prod. Polska Prowadzenie lombardu to zajęcie ciekawe, momentami ekscytujące, ale często i niebezpieczne. Bohaterami serialu są: właściciel Kazimierz Barski, jego rodzina, pracownicy oraz klienci, którzy pojawiają się w lombardzie z powodu różnych życiowych zawirowań.

FILM AKCJI

20:00 **Mocne sobotnie kino: Rocky Balboa** Pięćdziesięcioletni Rocky wznawia treningi, by stoczyć pokazową walkę z aktualnym mistrzem świata w boksie.
22:05 **Bez twarzy**
01:00 **Wściekłe psy** Po nieudanym napadzie na sklep jubilerski kilku złodziei zdaje sobie sprawę, że jest wśród nich zdrajca, który powiedział policji o ich planie.
03:05 **Zobacz to! Blok powtórkowy: Na jedwabnym szlaku**
03:45 **Taki jest świat** - program informacyjny
04:20 **Menu na miarę** - program kulinarny

TVN 7

05:05 **Szkoła** - program obyczajowy
06:05 **Wiza na miłość**
07:00 **Tom i Jerry Show** - animacja animowany
07:35 **Mój biegun** - film obyczajowy, Polska, 2013, reż. Marcin Głowacki, wyk. Bartłomiej Topa, Magdalena Walach, Maciej Musiał, Anna Pacho
09:25 **Perfect Picture**
10:30 **Mieszkanie na miarę** - program lifestylowy
11:30 **Ukryta prawda** - program obyczajowy
15:30 **Gremliny II** - film S-F, USA, 1990, reż. Joe Dante, wyk. Zach Galligan, Phoebe Cates, John Glover, Robert Prosky, Robert Picardo, Christopher Lee
17:45 **Wielki mur** - film przygodowy, USA, Chiny, Australia, Kanada, 2016, reż. Zhang Yimou

FILM SENSACYJNY

20:00 **Śmiertelna głębia** - film sensacyjny, USA, Wielka Brytania, RPA, Niemcy, Francja, 2012, reż. John Stockwell, wyk. Halle Berry
22:35 **Kosmiczni kowboje** - film S-F, USA, 2000, reż. Clint Eastwood, wyk. Clint Eastwood, Tommy Lee Jones, Donald Sutherland, James Garner, James Cromwell, Marcia Gay Harden, William Devane
01:10 **Stan gry** - film sensacyjny, Wielka Brytania, USA, Francja, 2009, reż. Kevin Macdonald, wyk. Russell Crowe, Ben Affleck, Rachel McAdams, Helen Mirren, Robin Wright
03:50 **Zbrodnia w sąsiedztwie**

TV 4

06:00 Galileo **11:00** I kto to mówi 3 - USA, 1993**13:00** Wielka Ucieczka **15:00** STOP Drogówka **17:00** Policjantki i Policjanci **22:00** Sprawiedliwi - Wydział Kryminalny
00:00 Jarhead: Prawo do powrotu - Izrael, USA, 2019 Major Ronan Jackson, znakomity pilot izraelskiego myśliwca i syn senatora USA, zostaje zestrzelony podczas lotu przez syryjską przestrzeń powietrzną. Cudem udaje mu się przeżyć, ale bojownicy Hezbollahu biorą go do niewoli. Żołnierze z elitarnego oddziału dowodzonego przez sierżanta Dave'a Floresa ryzykują własnym życiem, próbując ocalić nieznaego sojusznika.
02:10 Jaś Fasola radzi **02:25** Disco Polo Life **03:25** Top 10 - Lista Przebojów **05:30** Telezakupy TV Okazje

TV Trwam

12:00 Anioł Pański **12:03** Informacje dnia **12:20** Warto zauważyć... **12:50** Siódmy Sakrament **13:20** Ocalić od zapomnienia **13:30** Msza święta z Jasnej Góry **14:20** 100 cudownych miejsc na świecie
14:30 Przegląd Katolickiego Tygodnika „Niedziela" **14:35** Natura Obiektywnie **15:00** Regał **15:30** Wierzę w Boga **15:50** Muzyczne chwile **16:00** Informacje dnia **16:10** Historia PL **17:00** Z Parlamentu Europejskiego
17:25 Święty na każdy dzień **17:30** Nowa Ewangelizacja **17:55** Poczet Wielkich Polaków **18:00** Anioł Pański **18:05** Informacje dnia **18:15** Rozmowy niedokończone **19:25** Święty na każdy dzień **19:30** Manna z Nieba **19:45** Modlitwa z telefonicznym udziałem dzieci **20:00** Informacje dnia **20:20** Różaniec **20:50** Myśląc Ojczyzna **21:00** Apel

niedziela 29 stycznia

TVP 1

05:05 **Sprawa dla reportera**
06:00 **Słownik polsko@polski** - talk - show
06:25 **Wojsko - polskie.pl**
06:50 **Słowo na niedzielę**
07:00 **Transmisja Mszy Świętej z Sanktuarium Bożego Miłosierdzia**
08:00 **Tydzień**
08:35 **Markiza Angelika** - film przygodowy
10:40 **Nad Niemnem** - serial
11:55 **Między ziemią a niebem**
12:00 **Anioł Pański**
12:15 **Między ziemią a niebem**
12:50 **Misja Zambia** - Chłopcy z ulicy - cykl reportaży
13:15 **BBC w Jedynce** - Chiny: starodawne królestwo przyrody - Środkowe Chiny czyli ekwilibrystyka
14:15 **Z pamięci** - felieton
14:25 **Kariera Nikodema Dyzmy** - serial

KOMEDIA

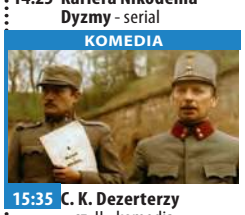

15:35 **C. K. Dezerterzy** - cz. II - komedia
17:00 **Teleexpress**
17:20 **Pogoda**
17:30 **Jaka to melodia?**
18:40 **Komisarz Alex** - serial kryminalny
19:30 **Wiadomości**
20:20 **Dom pod Dwoma Orłami** - serial
21:20 **Sanatorium miłości** - reality show
22:10 **Sanatorium miłości. Kulisy programu**
22:25 **Zakochana Jedynka - Moje wielkie greckie wesele 2** - komedia
00:05 **Pompeje** - film fabularny
02:00 **Na rozstaju uczuć** - film obyczajowy, prod. USA
03:45 **Jaka to melodia?** - teleturniej muzyczny

TVP 2

05:50 **Dla niesłyszących - Barwy szczęścia** - serial obyczajowy
07:00 **Dla niesłyszących** - M jak miłość - serial
07:55 **Pytanie na śniadanie**
11:35 **The Voice Senior** - Przesłuchania w ciemno - widowisko muzyczne
14:00 **Familiada** - teleturniej
14:35 **Koło fortuny** - teleturniej
15:15 **Szansa na sukces. Opole 2023** - widowisko muzyczne
16:15 **Tak to leciało!** - teleturniej muzyczny
17:15 **Na sygnale** - serial fabularyzowany
18:00 **Panorama**
18:20 **Va Banque** - teleturniej
18:55 **Na sygnale** - serial fabularyzowany
20:00 **Postaw na milion** - teleturniej
21:05 **Contratiempo. Niewidzialny gość**

FILM OBYCZAJOWY

23:05 **Kino bez granic - Polegaj na mnie** - film obyczajowy, prod. Wielka Brytania, 2017, reż. Andrew Haigh, wyk. Charlie Plummer, Amy Seimetz, Travis Fimmel, Steve Buscemi
01:15 **Zabić Sekala** - dramat obyczajowy, prod. Polska, Czechy, Francja, Słowacja, 1998, reż. Vladimir Michalek, wyk. Bogusław Linda, Olaf Lubaszenko, Agnieszka Sitekl
03:20 **Na ringu z rodziną** - film fabularny, prod. Wielka Brytania, USA, 2019, reż. Stephen Merchant, wyk. Dwayne Johnson, Vince Vaughn
05:15 **Zakończenie**

TVN

07:00 **Doradca smaku**
07:05 **Kuchenne rewolucje**
08:00 **Dzień Dobry TVN**
11:30 **Co za tydzień** - magazyn
12:15 **31. Finał Wielkiej Orkiestry Świątecznej Pomocy**
12:40 **Na Tropie Dzikich Zwierzat**
13:15 **31. Finał Wielkiej Orkiestry Świątecznej Pomocy**
13:40 **Skoki narciarskie: Puchar Świata, Bad Mitterndorf / Kulm**
16:45 **In vitro. Nauka czy cud?**
17:15 **31. Finał WOŚP**
17:40 **Kuchenne rewolucje**
18:40 **31. Finał Wielkiej Orkiestry Świątecznej Pomocy**
19:00 **Fakty**
19:30 **Kroniki Pucharu Świata w skokach narciarskich**
19:45 **31. Finał WOŚP**

FILM SENSACYJNY

20:15 **Londyn w ogniu** - film sensacyjny, USA, Wielka Brytania, Bułgaria, 2016, reż. Babak Najafi, wyk. Gerard Butler, Aaron Eckhart, Morgan Freeman, Radha Mitchell, Angela Bassett, Alon Aboutboul, Melissa Leo
22:30 **31. Finał Wielkiej Orkiestry Świątecznej Pomocy**
00:05 **MasterChef**
01:40 **Grzesznica** - serial, USA
02:35 **Największe polskie katastrofy**
03:35 **Kuchenne rewolucje**
04:35 **Zamieszkać na plaży**
05:05 **Recepta na stary dom**
05:30 **Okazja na dom**

POLSAT

06:00 **Nowy dzień z Polsat News**
08:00 **Potwory kontra Obcy** Susan Murphy to nowoczesna dziewczyna z Kalifornii, która podczas swojego wymarzonego ślubu zostaje uderzona przez... meteor, co powoduje że rośnie do niewiarygodnych rozmiarów 49 stóp. Susan trafia do tajnej rządowej placówki, w której spotyka inne dziwne stwory odkryte na przestrzeni lat.
10:00 **Piotruś Królik** Złośliwy, niepokorny i ciekawski Piotruś Królik to postać wyjątkowa - na jego zuchwałych przygodach wychowują się kolejne pokolenia dzieci na całym świecie.
12:15 **Kung Fu Panda**

FILM PRZYGODOWY

14:15 **Shrek Trzeci** Shrek wiedzie spokojne i szczęśliwe życie u boku Fiony. Tymczasem król Zasiedmiogórogrodu, Harold, przeczuwając zbliżającą się śmierć, zamierza przekazać mu królewskie obowiązki.
16:10 **Indiana Jones i królestwo kryształowej czaszki**
18:50 **Wydarzenia**
19:30 **Państwo w Państwie**
20:00 **Kabaret na żywo. Nowy skłAD**
22:05 **Cynicy i praktycy**
00:20 **Gabriel**
02:50 **Shopping Queens. Królowe Zakupów**
04:40 **Disco Gramy**
05:25 **Telezakupy TV Okazje**

TVP Kultura

07:00 **Niektóre piosenki z Kabaretu Starszych Panów** - widowisko
07:35 **Piosenki z programu „Wieczorny gość"** - Barbara Krafftówna
08:00 **Nabożeństwo z Kościoła ewangelicko** - reformowanego w Łodzi
09:05 **Od ucha do ucha** - Wschodzące gwiazdy baletu - serial
10:05 **Angielskie śniadanie** - Robin z Sherwood - serial
11:15 **Trzeci punkt widzenia** - program publicystyczny
11:50 **Bilet do kina - Pełnia życia** - film obyczajowy, prod. Wielka Brytania, 2017, reż. Andy Serkis, wyk. Andrew Garfield, Claire Foy, Tom Hollander
14:00 **Wędrowiec Polski**
14:35 **Scena muzyczna** - JP Collective - koncert
15:30 **Serialowa nostalgia**

SERIAL HISTORYCZNY

16:10 **Przygody pana Michała** - serial historyczno-przygodowy
16:50 **Zaginione - odnalezione** - magazyn
17:15 **Niedziela z... rolami Ireny Kwiatkowskiej**
18:05 **Niedziela z... rolami Ireny Kwiatkowskiej** - Kabaret Starszych Panów - Nieznani sprawcy
19:20 **Niedziela z... rolami Ireny Kwiatkowskiej** - Kobieta pracująca radzi
20:00 **Czarny mercedes** - film sensacyjny
22:10 **Informacje kulturalne**
22:35 **Trzeci punkt widzenia**
23:10 **Teodor Currentzis. Lux Aeterna/ Koncert w Sainte** - Chapelle - koncert
00:35 **Ajka** - dramat

TV Puls

05:50 **Prawdziwe motywy**
08:45 **Legalna blondynka** Porzucona Elle postanawia odzyskać utraconą miłość, udowadniając byłemu chłopakowi, że jest równie błyskotliwa jak on. W tym celu rozpoczyna studia prawnicze.
10:40 **Goście, goście 2**
13:00 **Robinson Crusoe**
15:00 **Śnieżne psy**
17:00 **Cast Away: Poza światem** W wyniku katastrofy lotniczej inżynier firmy kurierskiej trafia na bezludną wyspę, gdzie musi przeżyć.
20:00 **Superniedziela z gwiazdami: Transporter 3** Transporter Frank dostaje kolejne zadanie; musi przewieźć córkę urzędnika z Marsylii do Odessy.

FILM AKCJI

22:00 **Helikopter w ogniu** Oparty na faktach film opowiada o nieudanej akcji amerykańskiego oddziału 120 Delta, który miał za zadanie porwać dwóch poruczników zbuntowanych wojsk Somalii.
01:05 **Czas zabijania** Grupa adwokatów, broniąc w sądzie czarnoskórego mężczyznę, który zabił gwałcicieli swojej córki, ściąga na siebie poważne niebezpieczeństwo.
04:05 **Zobacz to! Blok powtórkowy: Taki jest świat** - program informacyjny
05:00 **Rodzinny interes** - serial obyczajowy

TVN 7

05:05 **Szkoła** - program obyczajowy
06:05 **Wiza na miłość**
07:00 **Tom i Jerry Show** - animacja animowany
07:35 **Kochany urwis** - film komedia, USA, 1990, reż. Dennis Dugan, wyk. John Ritter, Jack Warden, Michael Oliver, Gilbert Gottfried, Amy Yasbeck, Michael Richards
09:10 **Perfect Picture**
10:15 **Ukryta prawda** - program obyczajowy
15:30 **Ja, ty i on** - film komedia, USA, 2006, reż. Anthony Russo, Joe Russo, wyk. Owen Wilson, Kate Hudson, Matt Dillon, Michael Douglas, Seth Rogen
17:50 **Lego Ninjago** - film przygodowy, USA, Dania, Australia, 2017

FILM SENSACYJNY

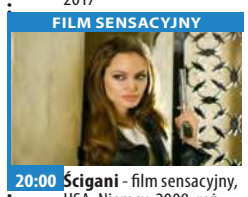

20:00 **Ścigani** - film sensacyjny, USA, Niemcy, 2008, reż. Timur Bekmambetow
22:25 **Żołnierz przyszłości** - film S-F, USA, 1998, reż. Paul Anderson, wyk. Kurt Russell, Jason Scott Lee, Jason Isaacs, Connie Nielsen, Sean Pertwee, Gary Busey
00:25 **Piekielna głębia** - film sensacyjny, USA, 1999, reż. Renny Harlin, wyk. Saffron Burrows, Thomas Jane, LL Cool J, Samuel L. Jackson, Michael Rapaport, Stellan Skarsgard
02:40 **Zbrodnia w sąsiedztwie**
03:45 **Druga strona medalu** - talk show

TV 4

06:00 Wspaniali ludzie **06:30** Ukryte miasta **07:35** Jezus i jego życie **08:35** Galileo **10:40** Bibliotekarz II: Tajemnice kopalni króla Salomona
12:45 Bibliotekarz: Tajemnica włóczni. Biblioteka okazuje się miejscem niezwykłym. Poza niezliczoną ilością książek w jej podziemiach zgromadzone są okazałe i uznane za zaginione.
14:45 Czasy ostateczne: Pozostawieni **17:00** Łowcy Skarbów. Kto da więcej **20:00** Coś **22:05** Brudny szmal - USA, 2014, reż. Michaël R. Roskam, wyk. Elizabeth Rodriguez, James Gandolfini, John Ortiz, Noomi Rapace, Schoenaerts Matthias, Tom Hardy Znakomity dramat kryminalny z gwiazdorską obsadą. **00:25** Nowe wierzenia i stare sekty **01:25** Liczę, więc jestem

TV Trwam

09:30 Msza święta z Jasnej Góry **10:35** Przegląd Katolickiego Tygodnika „Niedziela" **10:40** Próba wiary **11:30** Żywa nić tradycji **12:00** Anioł Pański z Ojcem Świętym Franciszkiem **12:15** Papież Polak do Rodaków **12:55** Yohan - wędrówki dzieci **15:00** Wieś - to też Polska **16:00** Informacje dnia **16:10** Koncert życzeń
16:45 Święty na każdy dzień **16:50** Filmowe życiorysy. Pan Zygmunt najstarszy ministrant w Polsce **17:30** Sól Ziemi **17:55** Poczet Wielkich Polaków **18:00** Anioł Pański
18:05 Informacje dnia **18:15** Rozmowy niedokończone **19:25** Święty na każdy dzień **19:30** Moja katolicka rodzina **20:00** Informacje dnia **20:20** Różaniec **20:50** Myśląc Ojczyzna **21:00** Apel Jasnogórski **21:20** Informacje dnia **21:40** Retrospekcja **21:45** Stan Bezpieczeństwa Państwa

eprasa.pl 027a73ddd1

poniedziałek 30 stycznia

TVP 1
04:45 **Klan** - telenowela
05:15 **Przysięga** - serial obyczajowy
06:05 **Wspaniałe stulecie** - serial kostiumowy
07:00 **Transmisja Mszy Świętej z Sanktuarium Matki Bożej**
07:30 **Studio Raban** - magazyn
08:00 **Wiadomości**
08:10 **Kwadrans polityczny**
08:25 **Informacje kulturalne**
08:30 **Pogoda poranna**
08:40 **Ranczo** - serial
09:40 **Komisarz Alex** - serial kryminalny
10:35 **Ojciec Mateusz** - serial kryminalny
11:30 **Leśniczówka**- serial
12:00 **Wiadomości**
12:10 **Agrobiznes**
12:30 **Agropogoda** - magazyn
12:40 **Rok w ogrodzie Extra**
12:55 **BBC w Jedynce** - Chiny: starodawne królestwo przyrody

SERIAL KOSTIUMOWY

14:00 **Wspaniałe stulecie** - serial kostiumowy
15:00 **Wiadomości**
15:20 **Alarm!** - magazyn
15:35 **Gra słów. Krzyżówka**
16:05 **Przysięga** - serial
17:00 **Teleexpress**
17:15 **Jaka to melodia?** - teleturniej muzyczny
17:55 **Klan** - telenowela
18:20 **Leśniczówka** - serial
18:55 **Jeden z dziesięciu**
19:30 **Wiadomości**
20:15 **Alarm!** - magazyn
20:30 **Korona królów. Jagiellonowie** - telenowela
21:05 **Teatr Telewizji** - Teatr Telewizji - Intryga i miłość - dramat
22:35 **Powołany** - dokument
00:15 **Trzy dni Kondora** - film fabularny

TVP 2
05:30 **M jak miłość** - serial
06:20 **Klasztorne smaki według Remigiusza Rączki** - magazyn kulinarny
06:55 **Rodzinka.pl** - serial komediowy
07:30 **Pytanie na śniadanie**
10:00 **Pogoda Flesz**
10:00 **Pytanie na śniadanie**
10:30 **Panorama**
10:35 **Pytanie na śniadanie**
11:10 **Okrasa łamie przepisy** - W tatarskim kociołku - magazyn kulinarny
11:50 **Dla niesłyszących - Barwy szczęścia** - serial obyczajowy
12:30 **Koło fortuny** - teleturniej
13:15 **Akacjowa 38** - serial
14:05 **Va Banque** - teleturniej
14:35 **Na sygnale** - serial fabularyzowany
15:00 **Koło Fortuny** - extra - teleturniej
15:10 **Wydział kryminalny Kitzbühel** - serial

TELETURNIEJ

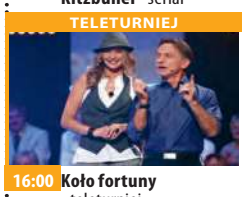

16:00 **Koło fortuny** - teleturniej
16:35 **Familiada** - teleturniej
17:15 **Zakazany owoc**
18:00 **Panorama**
18:20 **Va Banque** - teleturniej
18:45 **Akacjowa 38** - serial
19:35 **Barwy szczęścia** - serial obyczajowy
20:05 **Mini audycja**
20:10 **Barwy szczęścia** - serial
20:45 **Kulisy serialu „M jak miłość"**
20:50 **You can dance - Nowa generacja!**
20:55 **M jak miłość** - serial
21:55 **Na sygnale** - serial
22:30 **Mini audycja**
22:35 **Izabela, królowa Hiszpanii** - serial kostiumowy
23:40 **Szron** - dramat,
01:50 **O mnie się nie martw**

TVN
05:50 **Uwaga!** - magazyn
06:05 **Ukryta prawda** - program obyczajowy
07:00 **Doradca smaku**
07:05 **Kuchenne rewolucje** - program kulinarno-rozrywkowy
08:00 **Dzień Dobry TVN** - magazyn
11:30 **Kuchenne rewolucje** - program kulinarno-rozrywkowy
12:35 **Ukryta prawda** - program obyczajowy
13:40 **Tajemnice miłości**
14:40 **Ukryta prawda** - program obyczajowy
16:50 **Kuchenne rewolucje** - program kulinarno-rozrywkowy
17:55 **Ukryta prawda** - program obyczajowy
19:00 **Fakty**
19:55 **Uwaga!** - magazyn
20:10 **Doradca smaku**

SERIAL OBYCZAJOWY

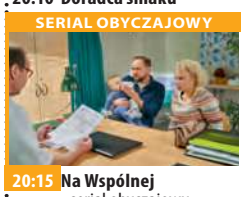

20:15 **Na Wspólnej** - serial obyczajowy
20:55 **Milionerzy**
21:35 **Niezłomny** - film wojenny, USA, 2014, reż. Angelina Jolie, wyk. Jack O'Connell, Domhnall Gleeson, Garrett Hedlund, Miyavi, Finn Wittrock
00:25 **Zabójcy** - film sensacyjny, USA, Francja, 1995, reż. Richard Donner, wyk. Sylvester Stallone, Antonio Banderas, Julianne Moore, Anatoly Davydov, Muse Watson
03:05 **Co za tydzień** - magazyn
03:50 **Bates Motel** - serial, USA
04:45 **Uwaga!** - magazyn
05:05 **Zamieszkać na plaży**
05:30 **Recepta na stary dom**

POLSAT
06:00 **Nowy dzień z Polsat News**
08:40 **Malanowski i Partnerzy**
09:40 **Sekrety rodziny**
10:40 **Dlaczego ja?**
11:40 **Gliniarze**
12:50 **Wydarzenia**
13:20 **Interwencja** - magazyn prod. Polska
13:40 **Trudne sprawy**
14:40 **Dlaczego ja?**
15:50 **Wydarzenia**
16:10 **Pogoda**
16:15 **Interwencja**
16:30 **Na ratunek 112**
17:00 **Gliniarze**
18:00 **Pierwsza miłość** - serial obyczajowy prod. Polska
18:50 **Wydarzenia**
19:25 **Gość Wydarzeń**
19:45 **Sport**
19:55 **Pogoda**
20:00 **Farma**

FILM S-F

21:05 **MEGA HIT - Alita: Battle Angel** Alita budzi się bez pamięci w świecie przyszłości, którego nie poznaje. Opiekę nad nią roztacza Ido, sympatyczny doktor, który uświadamia sobie, że w ciele porzuconego cyborga kryje się serce i dusza młodej kobiety o niezwykłej przeszłości. Alita uczy się nowego życia na ulicach zdradliwego Miasta Złomu.
23:45 **Kolekcjoner kości**
02:25 **Z podniesionym czołem 3: W imię sprawiedliwości**
04:40 **Disco Gramy** - program rozrywkowy
05:25 **Telezakupy TV Okazje**

TVP Kultura
07:00 **Muzyczne poranki**
07:40 **Informacje kulturalne**
08:10 **Co dalej?** - O tym mówi świat - program publicystyczny
08:55 **Wydarzenie aktualne**
09:20 **Zakazane zabawy** - dramat, prod. Francja, 1952, reż. René Clément, wyk. Philippe de Cherisey, Suzanne Courtal, Georges Poujouly, Laurence Badie
11:00 **Blisko, coraz bliżej** - serial
12:20 **Reżyserzy** - Elia Kazan - cykl dokumentalny
13:15 **Mleko** - dramat, reż. Urszula Morga, wyk. Agnieszka Warchulska, Mateusz Więcławek, Magdalena Maścianica
13:45 **Informacje kulturalne**
14:10 **Cwał** - komediodramat, reż. Krzysztof Zanussi, wyk. Bartosz Obuchowicz

SERIAL KOMEDIOWY

16:05 **Pod jednym dachem** - serial komediowy
17:05 **Trzeci punkt widzenia** - program publicystyczny
17:50 **Złoto dezerterów** - komedia, reż. Janusz Majewski, wyk. Marek Kondrat, Bogusław Linda, Wiktor Zborowski, Katarzyna Figura, Piotr Gąsowski, Jan Englert
20:00 **Kino Mocnych Wrażeń** - Włóczęga - film fabularny, prod. USA
21:55 **Informacje kulturalne**
22:20 **Panorama kina polskiego** - Szpital przemienienia - dramat
00:05 **Scena muzyczna** - JP Collective
01:00 **Czarny mercedes** - film sensacyjny

TV Puls
06:00 **Kobra - oddział specjalny**
08:00 **Lombard. Życie pod zastaw** - serial obyczajowy prod. Polska
10:00 **Prawdziwe motywy** - serial kryminalny
11:00 **Rodzinny interes** - serial obyczajowy
13:00 **Lombard. Życie pod zastaw** - serial obyczajowy prod. Polska
14:00 **Rodzinny interes** - serial obyczajowy
15:00 **Lombard. Życie pod zastaw** - serial obyczajowy
16:00 **Prawdziwe motywy** - serial kryminalny
18:00 **Lombard. Życie pod zastaw** - serial obyczajowy
20:00 **Śmiertelna rozgrywka**

FILM AKCJI

21:55 **Krwawy sport** Frank Dux dezerteruje z armii, aby wziąć udział w nielegalnym turnieju kumite rozgrywanym w Hongkongu.
23:55 **Najlepsi z najlepszych**
02:00 **Zobacz to! Blok powtórkowy: Taki jest świat** - program informacyjny
03:00 **Lombard. Życie pod zastaw** - serial
04:00 **Menu na miarę** - program kulinarny
05:00 **Rodzinny interes** - serial obyczajowy Serial opowiadający o dwójce przyjaciół z dzieciństwa Wojtku i Ryszardzie.

TVN 7
04:50 **Szkoła** - program obyczajowy
06:45 **Szpital** - program obyczajowy
07:45 **Ukryta prawda** - program obyczajowy prod. Polska
10:50 **Tajemnice miłości**
11:50 **Rozwód. Walka o wszystko** - program obyczajowy
12:50 **Szpital** - program obyczajowy
13:55 **Sąd rodzinny** - program sądowy
14:55 **Sędzia Anna Maria Wesołowska** - program sądowy
15:55 **SOS Ekipy w akcji**
16:55 **Ten moment**
17:30 **Perfect Picture**
18:30 **Papiery na szczęście** - serial, Polska
19:00 **Ukryta prawda**

SERIAL KRYMINALNY

20:00 **Skazana** - serial kryminalny
22:05 **Klucz do koszmaru** - film horror, USA, 2005, reż. Iain Softley, wyk. Kate Hudson, Gena Rowlands, John Hurt, Peter Sarsgaard, Joy Bryant
00:15 **Kosmiczni kowboje** - film S-F, USA, 2000, reż. Clint Eastwood, wyk. Clint Eastwood, Tommy Lee Jones, Donald Sutherland, James Garner, James Cromwell, Marcia Gay Harden, William Devane, Loren Dean, Courtney B. Vance, Rade Serbedzija
03:00 **Zbrodnia w sąsiedztwie**
04:05 **Druga strona medalu 3** - talk show

TV 4
06:00 Strażnik Teksasu **08:00** Nasz Nowy Dom **09:00** Pierwsza miłość **09:50** Kochane pieniądze **10:50** Hardkorowy lombard **12:55** Strażnik Teksasu **13:55** STOP Drogówka **16:00** Policjantki i Policjanci **17:00** Łowcy Skarbów. Kto da więcej
19:00 Policjantki i Policjanci **20:00** Sprawiedliwi - Wydział Kryminalny **21:00** Krwawe igrzyska - Hongkong, 2016, reż. Nahon Chris, wyk. Hofmann Muriel, Johnston Amy, Wu Jenny. Jane jest piękną młodą kobietą i typem niespokojnego ducha.
23:05 Szkoła wyrzutków **01:30** Zbrodnie, które wstrząsnęły Polską **02:30** Interwencja **02:50** SuperLudzie **03:50** Trans World Sport 2023 **04:55** SuperLudzie **05:30** Telezakupy TV Okazje

TV Trwam
11:20 Stan Bezpieczeństwa Państwa **11:30** Tam Ktoś jest! **12:00** Anioł Pański **12:03** Informacje dnia **12:20** Przygody pana Michała **12:50** Powrót i Odnowa **13:30** Msza święta z Jasnej Góry **14:20** 100 cudownych miejsc na świecie **14:30** Święty Piotr Julian Eymard
15:25 Prawda znalazła swój dom **15:50** Ma się rozumieć **16:00** Informacje dnia **16:10** Sanktuaria polskie **16:30** Porady Medyczne Bonifratrów **17:00** Świadkowie **17:30** Zwycięskie Powstanie Wielkopolskie **17:45** Muzyczne chwile **17:55** Poczet Wielkich Polaków **18:00** Anioł Pański
18:05 Informacje dnia **18:15** Rozmowy niedokończone **19:25** Święty na każdy dzień **19:30** Opowieści Theo **19:45** Modlitwa z telefonicznym udziałem dzieci **20:00** Informacje dnia **20:20** Różaniec **20:50** Myśląc Ojczyzna **21:00** Apel Jasnogórski

wtorek 31 stycznia

TVP 1
05:15 **Przysięga** - serial obyczajowy
06:05 **Wspaniałe stulecie** - serial kostiumowy
07:00 **Transmisja Mszy Świętej z Sanktuarium Matki Bożej na Jasnej Górze**
07:30 **Kościół z bliska**
08:00 **Wiadomości**
08:10 **Kwadrans polityczny**
08:25 **Informacje kulturalne**
08:30 **Pogoda poranna**
08:40 **Ranczo** - serial obyczajowy
09:40 **Komisarz Alex** - serial kryminalny
10:35 **Ojciec Mateusz** - serial kryminalny
11:30 **Leśniczówka** - serial obyczajowy
12:00 **Wiadomości**
12:10 **Agrobiznes**
12:30 **Agropogoda** - magazyn
12:35 **Rok w ogrodzie Extra**
12:50 **Natura w Jedynce**

SERIAL KOSTIUMOWY

14:00 **Wspaniałe stulecie** - serial kostiumowy
15:00 **Wiadomości**
15:20 **Alarm!** - magazyn
15:35 **Gra słów. Krzyżówka**
16:05 **Przysięga** - serial
17:00 **Teleexpress**
17:15 **Jaka to melodia?**
17:55 **Klan** - telenowela
18:20 **Leśniczówka** - serial
19:00 **Jeden z dziesięciu**
19:30 **Wiadomości**
20:15 **Alarm!** - magazyn
20:25 **Magazyn Ekspresu Reporterów**
20:30 **Korona królów**
21:00 **Magazyn Ekspresu Reporterów**
21:05 **Portrety Wojenne**
21:40 **Magazyn Ekspresu Reporterów**
22:45 **Ocaleni** - reality show

TVP 2
05:05 **Na sygnale** - serial fabularyzowany
05:35 **M jak miłość** - serial
06:25 **Powrót do korzeni nauczania** - film dokumentalny
06:55 **Rodzinka.pl** - serial komediowy
07:20 **Pytanie na śniadanie**
07:50 **Pogoda Flesz**
07:55 **Pytanie na śniadanie**
08:45 **Panorama Flesz**
08:50 **Pytanie na śniadanie**
09:20 **Pogoda Flesz**
09:25 **Pytanie na śniadanie**
09:55 **Pogoda Flesz**
10:00 **Pytanie na śniadanie**
10:30 **Panorama**
10:35 **Pytanie na śniadanie**
11:05 **You can dance** - Nowa generacja!
11:15 **Przyrodnik na tropie**
11:50 **Dla niesłyszących - Barwy szczęścia**
12:30 **Koło fortuny** - teleturniej
13:15 **Akacjowa 38** - serial

TELETURNIEJ

14:05 **Va Banque** - teleturniej
14:35 **Na sygnale** - serial
15:05 **Koło Fortuny**
15:10 **Wydział kryminalny Kitzbühel** - serial
16:00 **Koło fortuny** - teleturniej
16:35 **Familiada** - teleturniej
17:15 **Zakazany owoc**
18:00 **Panorama**
18:20 **Va Banque** - teleturniej
18:45 **Akacjowa 38** - serial
19:35 **Barwy szczęścia** - serial
20:05 **You can dance**
20:10 **Barwy szczęścia** - serial
20:50 **Mini audycja**
20:55 **M jak miłość** - serial
21:55 **Na sygnale** - serial
22:30 **Mini audycja**
22:35 **Izabela, królowa Hiszpanii** - serial kostiumowy
23:40 **Ach śpij kochanie** - film

TVN
05:50 **Uwaga!** - magazyn
06:05 **Ukryta prawda** - program obyczajowy
07:00 **Doradca smaku**
07:05 **Kuchenne rewolucje** - program kulinarno-rozrywkowy
08:00 **Dzień Dobry TVN** - magazyn
11:30 **Kuchenne rewolucje** - program kulinarno-rozrywkowy
12:35 **Ukryta prawda** - program obyczajowy
13:40 **Tajemnice miłości**
14:40 **Ukryta prawda** - program obyczajowy
16:50 **Kuchenne rewolucje** - program kulinarno-rozrywkowy
17:55 **Ukryta prawda** - program obyczajowy
19:00 **Fakty**
19:55 **Uwaga!** - magazyn
20:10 **Doradca smaku**
20:15 **Na Wspólnej** - serial

PROGRAM ROZRYWKOWY

20:55 **Milionerzy** - program rozrywkowy
21:35 **Włamanie** - film sensacyjny, USA, Japonia, 2018, reż. James Mc Teigue, wyk. Gabrielle Union, Billy Burke, Richard Cabral, Ajiona Alexus
23:25 **Kuba Wojewódzki**
00:30 **Grzesznica** - serial, USA
01:30 **MasterChef**
03:05 **Szpital** - program obyczajowy
04:05 **Uwaga!** - magazyn
04:25 **Zamieszkać na plaży**
04:55 **Recepta na stary dom**
05:20 **Okazja na dom**

POLSAT
06:00 **Nowy dzień z Polsat News**
08:40 **Malanowski i Partnerzy** - serial obyczajowy prod. Polska
09:40 **Sekrety rodziny**
10:40 **Dlaczego ja?**
11:40 **Gliniarze**
12:50 **Wydarzenia**
13:20 **Interwencja**
13:40 **Trudne sprawy**
14:40 **Dlaczego ja?**
15:50 **Wydarzenia**
16:10 **Pogoda**
16:15 **Interwencja**
16:30 **Na ratunek 112**
17:00 **Gliniarze**
18:00 **Pierwsza miłość** - serial obyczajowy prod. Polska
18:50 **Wydarzenia**
19:25 **Gość Wydarzeń**
19:45 **Sport**
19:55 **Pogoda**
20:00 **Farma**

FILM PRZYGODOWY

21:05 **Piraci z Karaibów. Klątwa Czarnej Perły** Kapitan Barbossa kradnie legendarną „Czarną perłę", piracki statek Jacka Sparrowa, a następnie atakuje miasto Port Royal i porywa córkę gubernatora Elizabeth Swann . Will Turner, przyjaciel Elizabeth z dzieciństwa zawiera sojusz ze Sparrowem. Wspólnie wyruszają w pościg za Barbossą na pokładzie najszybszego okrętu brytyjskiej floty. Docierają na tajemniczą wyspę Isla de Muerte, gdzie dojdzie do ostatecznej rozgrywki.
00:10 **Jak zostałem gangsterem. Historia prawdziwa**

TVP Kultura
07:00 **Co się dzieje**
07:30 **Informacje kulturalne**
08:00 **Księga Przestrzeni**
08:50 **Złoto dezerterów** - komedia, reż. Janusz Majewski, wyk. Marek Kondrat, Bogusław Linda, Wiktor Zborowski, Katarzyna Figura, Piotr Gąsowski, Jan Englert, Piotr Machalica, Leonard Pietraszak, Paweł Delag, Artur Żmijewski
11:00 **Blisko, coraz bliżej**
12:20 **Kaseta: dokumentalna składanka** - film dokumentalny, prod. Niemcy, USA, 2016, reż. Zack Taylor, wyk. Damien Jurado, Ian MacKaye, Thurston Moore, Lou Ottens
14:00 **Informacje kulturalne** - informator kulturalny
14:35 **Grający z talerza** - film obyczajowy, prod. Polska, Francja, 1995

SERIAL KOMEDIOWY

16:35 **Pod jednym dachem** - serial komediowy
17:45 **Co dalej?** - Liberalizm kontra konserwatyzm - czyj koniec jest bliższy?
18:15 **Zmruż oczy** - film obyczajowy, reż. Andrzej Jakimowski, wyk. Zbigniew Zamachowski, Ola Prószyńska, Małgorzata Foremniak, Andrzej Chyra, Andrzej Mastalerz, Rafał Guźniczak, Jerzy Rogalski
20:00 **Lekkie obyczaje** - Staniczek - komediodramat, prod. Niemcy, 2018
21:40 **Informacje kulturalne**
22:05 **Podróż zimowa**
23:55 **Młoda Polska** - Dog Days
00:25 **Kino Mocnych Wrażeń** - Włóczęga - film
02:20 **Fellinopolis** - film

TV Puls
06:00 **Kobra - oddział specjalny**
08:00 **Lombard. Życie pod zastaw** - serial obyczajowy
10:00 **Prawdziwe motywy** - serial kryminalny
11:00 **Rodzinny interes** - serial obyczajowy
13:00 **Lombard. Życie pod zastaw** - serial obyczajowy
14:00 **Rodzinny interes** - serial obyczajowy
15:00 **Lombard. Życie pod zastaw** - serial obyczajowy
16:00 **Prawdziwe motywy** - serial kryminalny
18:00 **Lombard. Życie pod zastaw** - serial obyczajowy
20:00 **Poza zasięgiem**
21:50 **Mechanik: Czas zemsty**

FILM SENSACYJNY

23:50 **Belfer 2** Do Brooklynu na pogrzeb swojego brata przybywa były komandos Karl Thomasson. Tam od bratanicy dowiaduje się, że brat został zastrzelony przez tzw. Bractwo - gang młodzieżowy trzęsący miejscową szkołą. Pragnąc rozwikłać dlaczego i przez kogo został zabity, Karl podaje się za nauczyciela historii i zaczyna żmudne śledztwo.
01:30 **Lombard. Życie pod zastaw** - serial obyczajowy
02:30 **Zobacz to! Blok powtórkowy: Na jedwabnym szlaku**
03:10 **Na jedwabnym szlaku**

TVN 7
04:50 **Szkoła** - program obyczajowy
06:45 **Szpital** - program obyczajowy
07:45 **Ukryta prawda** - program obyczajowy prod. Polska
10:50 **Tajemnice miłości**
11:50 **Rozwód. Walka o wszystko** - program obyczajowy
12:50 **Szpital** - program obyczajowy
13:55 **Sąd rodzinny** - program sądowy
14:55 **Sędzia Anna Maria Wesołowska** - program sądowy
15:55 **SOS Ekipy w akcji**
16:55 **Ten moment** - program obyczajowy
17:30 **Perfect Picture**
18:30 **Papiery na szczęście** - serial, Polska
19:00 **Ukryta prawda**

FILM SENSACYJNY

20:00 **Szukając sprawiedliwości** - film sensacyjny, USA, 1991, reż. John Flynn, wyk. Steven Seagal, William Forsythe, Jerry Orbach, Jo Champa, Shareen Mitchell, Gina Gershon
22:05 **Ścigani** - film sensacyjny, USA, Niemcy, 2008, reż. Timur Bekmambetow, wyk. James McAvoy, Angelina Jolie, Morgan Freeman
00:25 **Śmiertelna głębia** - film sensacyjny, USA, Wielka Brytania, RPA, Niemcy, Francja, 2012, reż. John Stockwell, wyk. Halle Berry, Olivier Martinez, Ralph Brown, Mark Elderkin
02:40 **Zbrodnia w sąsiedztwie**
03:45 **Druga strona medalu**

TV 4
06:00 Strażnik Teksasu **08:00** Nasz Nowy Dom **09:00** Pierwsza miłość **09:50** Kochane pieniądze **10:50** Hardkorowy lombard **12:55** Strażnik Teksasu **13:55** STOP Drogówka **16:00** Policjantki i Policjanci **17:00** Łowcy Skarbów. Kto da więcej **19:00** Policjantki i Policjanci
20:00 Sprawiedliwi - Wydział Kryminalny **21:05** Modliszka - Australia, 2006, reż. Turner Ann, wyk. Blunt Emily, Neill Sam, Sarandon Susan Sophie jest cenioną ilustratorką, szczęśliwą żoną i matką dwóch córeczek, ale po śmierci matki przeżywa trudne chwile.
23:10 Shutter - Widmo - Tajlandia, 2004 **01:20** Food Factory **01:50** Zbrodnie, które wstrząsnęły Polską **02:50** Trans World Sport 2023 **03:55** Super Ludzie

TV Trwam
11:05 Mocni w Wierze **11:35** Święty na każdy dzień **11:40** Ma się rozumieć **11:50** Słowo życia **12:00** Anioł Pański **12:03** Informacje dnia **12:20** Polska Norwida **13:15** Muzyczne chwile **13:30** Msza święta z Jasnej Góry
14:20 100 cudownych miejsc na świecie **14:30** Prosto o gospodarce **14:50** Warkocz królewny Wisły **15:00** Podróż Apostolska Ojca Świętego Franciszka **15:35** Przyroda w Obiektywie **15:50** Ma się rozumieć **16:00** Informacje dnia **16:10** Jestem mamą
16:25 Muzyczne chwile **16:30** Podróż Apostolska Ojca Świętego Franciszka **18:00** Anioł Pański **18:05** Informacje dnia **18:15** Ze szkolnej ławki **19:25** Święty na każdy dzień **19:30** Każdy maluch to potrafi **19:45** Modlitwa **20:00** Informacje dnia **20:20** Różaniec **20:50** Myśląc Ojczyzna **21:00** Apel

eprasa.pl 027a73ddd1

środa 1 lutego

TVP 1

04:45 Klan - telenowela
05:10 Przysięga - serial obyczajowy
06:05 Wspaniałe stulecie - serial kostiumowy
07:00 Transmisja Mszy Świętej z Sanktuarium Matki Bożej na Jasnej Górze
07:30 Rodzinny ekspres - magazyn
08:00 Wiadomości
08:10 Kwadrans polityczny
08:25 Informacje kulturalne
08:30 Pogoda poranna
08:40 Ranczo - serial obyczajowy
09:40 Komisarz Alex - serial kryminalny
10:35 Ojciec Mateusz - serial
11:30 Leśniczówka- serial
12:00 Wiadomości
12:10 Agrobiznes
12:30 Agropogoda - magazyn
12:35 Rok w ogrodzie Extra
12:50 Natura w Jedynce

SERIAL KOSTIUMOWY

14:00 Wspaniałe stulecie - serial kostiumowy
15:00 Wiadomości
15:10 Pogoda
15:20 Alarm! - magazyn
15:35 Gra słów. Krzyżówka teleturniej
16:05 Przysięga - serial obyczajowy
17:00 Teleexpress
17:15 Jaka to melodia?
17:55 Klan - telenowela
18:20 Leśniczówka - serial obyczajowy
19:00 Jeden z dziesięciu
19:30 Wiadomości
20:15 Alarm! - magazyn
20:30 Korona królów. Jagiellonowie - telenowela
21:05 Film fabularny
23:00 Ina Benita - dwa życia
00:25 Wyspa cieni - film

TVP 2

05:00 Na sygnale - serial fabularyzowany
05:30 M jak miłość - serial
06:25 Pożyteczni.pl
06:55 Rodzinka.pl - serial komediowy
07:30 Pytanie na śniadanie
10:30 Panorama
10:40 Pytanie na śniadanie
11:15 Zakochaj się w Polsce
11:50 Dla niesłyszących - Barwy szczęścia - serial obyczajowy
12:30 Koło fortuny - teleturniej
13:15 Akacjowa 38 - serial
14:05 Va Banque - teleturniej
14:35 Na sygnale - serial fabularyzowany
15:10 Wydział kryminalny Kitzbühel - serial
16:00 Koło fortuny - teleturniej
16:35 Familiada - teleturniej
17:15 Zakazany owoc
18:00 Panorama
18:20 Va Banque - teleturniej
18:45 Akacjowa 38 - serial

SERIAL OBYCZAJOWY

19:30 Barwy szczęścia - serial obyczajowy
20:45 Kulisy seriali Na dobre i na złe i Na sygnale - felieton
20:55 Na dobre i na złe - serial
21:55 Na sygnale - serial fabularyzowany
22:35 Izabela, królowa Hiszpanii - serial kostiumowy
23:40 Razem czy osobno? - komedia, prod. USA, 2014, reż. Rob Reiner
01:25 Świadek oskarżenia - serial kryminalny
02:25 Chińskie dziewczyny do wzięcia - film dokumentalny, prod. Izrael, 2019, reż. Shosh Shlam, Hilla Medalia
04:05 Za marzenia - serial
04:50 Zakończenie

TVN

05:50 Uwaga! - magazyn
06:05 Ukryta prawda - program obyczajowy
07:00 Doradca smaku
07:05 Kuchenne rewolucje - program kulinarno-rozrywkowy
08:00 Dzień Dobry TVN - magazyn
11:30 Kuchenne rewolucje - program kulinarno-rozrywkowy
12:35 Ukryta prawda - program obyczajowy
13:40 Tajemnice miłości
14:40 Ukryta prawda - program obyczajowy
16:50 Kuchenne rewolucje - program kulinarno-rozrywkowy
17:55 Ukryta prawda - program obyczajowy
19:00 Fakty
19:55 Uwaga! - magazyn
20:10 Doradca smaku

SERIAL OBYCZAJOWY

20:15 Na Wspólnej - serial obyczajowy
20:55 Milionerzy
21:35 Kult - film horror, USA, Meksyk, Kanada, Niemcy, 2006, reż. Neil La Bute, wyk. Nicolas Cage, Ellen Burstyn, Kate Beahan, Frances Conroy
23:40 Londyn w ogniu - film sensacyjny, USA, Wielka Brytania, Bułgaria, 2016, reż. Babak Najafi, wyk. Gerard Butler, Aaron Eckhart, Morgan Freeman, Radha Mitchell, Angela Bassett, Alon Aboutboul, Melissa Leo
01:50 Bates Motel - serial
02:50 Szpital - program obyczajowy
03:50 Uwaga! - magazyn

POLSAT

06:00 Nowy dzień z Polsat News
08:40 Malanowski i Partnerzy
09:40 Sekrety rodziny
10:40 Dlaczego ja?
11:40 Gliniarze
12:50 Wydarzenia
13:20 Interwencja
13:40 Trudne sprawy
14:40 Dlaczego ja?
15:50 Wydarzenia
16:10 Pogoda
16:15 Interwencja
16:30 Na ratunek 112
17:00 Gliniarze
18:00 Pierwsza miłość
18:50 Wydarzenia
19:25 Gość Wydarzeń
19:45 Sport
19:55 Pogoda
20:00 Farma
21:05 Jestem taka piękna! Bennett każdego dnia boleśnie doświadcza, jak to jest być przeciętniaczką w Nowym Jorku.

FILM AKCJI

23:25 Witajcie w dżungli W brutalnej miejskiej dżungli Los Angeles można spotkać takich ludzi jak Beck ... no, nie zupełnie takich jak on. Beck, bowiem używa wszelkich środków, jakie są konieczne do tego, aby odzyskać to, za odzyskanie czego mu zapłacono.
01:55 Piraci z Karaibów. Klątwa Czarnej Perły Kapitan Barbossa kradnie legendarną „Czarną perłę", piracki statek Jacka Sparrowa, a następnie atakuje miasto Port Royal i porywa córkę gubernatora Elizabeth Swann.
04:45 Disco Gramy
05:25 Telezakupy TV Okazje

TVP Kultura

07:00 Muzyczne poranki
07:40 Informacje kulturalne - informator kulturalny
08:10 Co dalej? - program publicystyczny
08:40 Res Poloniae - O Polsce z oddali - Dalia Grimalauskaite - rozmowa
09:20 Zmruż oczy - film obyczajowy, reż. Andrzej Jakimowski, wyk. Zbigniew Zamachowski, Ola Prószyńska, Małgorzata Foremniak, Andrzej Chyra, Andrzej Mastalerz, Rafał Guźniczak, Jerzy Rogalski, Krzysztof Ławniczak, Ryszard Orlik, Rafał Walentowicz
11:00 Blisko, coraz bliżej - serial
12:25 OUR QUEEN - Nasza Królowa Elżbieta - serial dokumentalny
13:55 Informacje kulturalne - informator kulturalny

SERIAL KOSTIUMOWY

14:25 Młyn i krzyż - film kostiumowy, prod. Polska, Szwecja, 2010, reż. Lech Majewski, wyk. Rutger Hauer, Michael York, Charlotte Rampling, Joanna Litwin, Dorota Lis
16:15 Pod jednym dachem - serial komediowy
17:05 Księga Przestrzeni
17:40 Którędy po sztukę - Aleksander Gierymski
17:55 Panny z Wilka - film obyczajowy
20:00 Na wschód od Hollywood - Havel - film fabularny
21:55 Informacje kulturalne
22:20 Tanie Dranie
23:00 Więcej niż fikcja - Pożegnania i powroty
00:45 Leszek Możdżer & Holland Baroque

TV Puls

06:00 Kobra - oddział specjalny Serial o niemieckich policjantach, którzy patrolują autostradę wiodącą ze wschodu na zachód Europy. W swojej pracy spotykają przemytników, handlarzy narkotyków i wiele innych podejrzanych osób.
08:00 Lombard. Życie pod zastaw - serial obyczajowy
10:00 Prawdziwe motywy - serial kryminalny
11:00 Rodzinny interes - serial obyczajowy
13:00 Lombard. Życie pod zastaw - serial obyczajowy
14:00 Rodzinny interes - serial obyczajowy
15:00 Lombard. Życie pod zastaw - serial obyczajowy

SERIAL KRYMINALNY

16:00 Prawdziwe motywy - serial kryminalny
18:00 Lombard. Życie pod zastaw - serial obyczajowy
20:00 Igrzyska śmierci: Kosogłos Katniss Everdeen niechętnie staje się symbolem buntu ludności przeciwko władzy autokratycznego Kapitolu.
22:25 Vice: Korporacja zbrodni
00:25 Underworld
02:55 Lombard. Życie pod zastaw - serial obyczajowy
03:55 Zobacz to! Blok powtórkowy: Taki jest świat - program informacyjny
05:00 Rodzinny interes - serial obyczajowy

TVN 7

04:50 Szkoła - program obyczajowy
06:45 Szpital - program obyczajowy
07:45 Ukryta prawda - program obyczajowy
10:50 Tajemnice miłości
11:50 Rozwód. Walka o wszystko - program obyczajowy
12:50 Szpital - program obyczajowy
13:55 Sąd rodzinny - program sądowy
14:55 Sędzia Anna Maria Wesołowska - program sądowy
15:55 SOS Ekipy w akcji
16:55 Ukryta prawda - program obyczajowy
17:55 Ugotowani - program kulinarno-rozrywkowy
19:00 Ukryta prawda - program obyczajowy

FILM SENSACYJNY

20:00 Stan gry - film sensacyjny, Wielka Brytania, USA, Francja, 2009, reż. Kevin Macdonald, wyk. Russell Crowe, Ben Affleck, Rachel McAdams, Helen Mirren, Robin Wright, Jason Bateman, Jeff Daniels
22:45 Pierwszy śnieg - film sensacyjny, Szwecja, USA, Wielka Brytania, Japonia, Chiny, 2017, reż. Tomas Alfredson, wyk. Michael Fassbender, Rebecca Ferguson, Charlotte Gainsbourg, Jonas Karlsson
01:25 Licencja na miłość - film komedia, USA, Australia, 2007, reż. Ken Kwapis, wyk. Robin Williams
03:10 Zbrodnia w sąsiedztwie
04:10 Druga strona medalu

TV 4

06:00 Strażnik Teksasu **08:00** Nasz Nowy Dom **09:00** Pierwsza miłość **09:50** Kochane pieniądze **10:50** Hardkorowy lombard **12:55** Strażnik Teksasu **13:55** STOP Drogówka **16:00** Policjantki i Policjanci **17:00** Łowcy Skarbów. Kto da więcej **19:00** Policjantki i Policjanci **20:00** Sprawiedliwi - Wydział Kryminalny **21:00** Braven - Kanada, 2016, reż. Oeding Lin, wyk. Lang Stephen, McClarnon Zahn, Momoa Jason Film akcji. Joe Braven to prosty drwal mieszkający w małym domku w górach na granicy amerykańsko-kanadyjskiej. **23:00** Brudny szmal - USA, 2014, reż. Michaël R. Roskam, wyk. Elizabeth Rodriguez **01:15** Śmierć na 1000 sposobów **02:05** Interwencja **02:25** Disco Polo Life

TV Trwam

12:00 Anioł Pański **12:03** Informacje dnia **12:20** Sanktuaria polskie **12:40** Święty na każdy dzień **12:45** Granica **13:30** Msza święta z Jasnej Góry **14:20** 100 cudownych miejsc na świecie **14:30** Otto Schimek wierny sumieniu **15:40** Muzyczne chwile **15:50** Ma się rozumieć **16:00** Informacje dnia **16:10** Na zdrowie **16:30** Podróż Apostolska Ojca Świętego Franciszka **18:00** Anioł Pański **18:05** Informacje dnia **18:15** Muzyczne chwile **18:30** Podróż Apostolska Ojca Świętego Franciszka **19:30** Opowieści z Księgi Cnót **20:00** Informacje dnia **20:20** Różaniec **20:50** Myśląc Ojczyzna **21:00** Apel Jasnogórski **21:20** Informacje dnia **21:40** Polski Punkt Widzenia **22:00** Biblia w obrazach **23:05** Ty idź pierwszy! **00:00** Słowo życia **00:05** Świat w obrazach

czwartek 2 lutego

TVP 1

04:45 Klan - telenowela
05:15 Przysięga - serial obyczajowy
06:05 Wspaniałe stulecie - serial kostiumowy
07:00 Transmisja Mszy Świętej z Sanktuarium Matki Bożej
07:30 Program katolicki
08:00 Wiadomości
08:10 Kwadrans polityczny
08:25 Informacje kulturalne
08:30 Pogoda poranna
08:40 Ranczo - serial obyczajowy
09:40 Komisarz Alex - serial kryminalny
10:35 Ojciec Mateusz - serial kryminalny
11:30 Leśniczówka - serial
12:00 Wiadomości
12:10 Agrobiznes
12:30 Agropogoda - magazyn
12:35 Program rolny
12:55 Natura w Jedynce

SERIAL KOSTIUMOWY

14:00 Wspaniałe stulecie - serial kostiumowy
15:00 Wiadomości
15:20 Alarm! - magazyn
15:35 Gra słów. Krzyżówka
16:05 Przysięga - serial
17:00 Teleexpress
17:15 Jaka to melodia?
17:55 Klan - telenowela
18:20 Leśniczówka - serial
19:00 Jeden z dziesięciu
19:30 Wiadomości
20:15 Alarm! - magazyn
20:35 Ojciec Mateusz - serial
21:30 Sprawa dla reportera
22:30 Magazyn śledczy Anity Gargas - magazyn
23:10 Magazyn kryminalny 997 - magazyn
24:00 Magazyn Ekspresu Reporterów
01:05 Tanie Dranie - talk-show

TVP 2

05:00 Na sygnale - serial fabularyzowany
05:30 M jak miłość - serial
06:20 Smaki świata - magazyn
06:55 Rodzinka.pl - serial komediowy
07:30 Pytanie na śniadanie
10:30 Panorama
10:40 Pytanie na śniadanie
11:15 Cykl publicystyczny
11:50 Dla niesłyszących - Barwy szczęścia - serial obyczajowy
12:30 Koło fortuny - teleturniej
13:15 Akacjowa 38 - serial
14:05 Va Banque - teleturniej
14:35 Na sygnale - serial fabularyzowany
15:10 Wydział kryminalny Kitzbühel - serial
16:00 Koło fortuny - teleturniej
16:35 Familiada - teleturniej
17:15 Zakazany owoc
18:00 Panorama
18:20 Va Banque - teleturniej
18:45 Akacjowa 38 - serial

SERIAL OBYCZAJOWY

19:30 Barwy szczęścia - serial obyczajowy
20:50 Druga twarz - film fabularny, prod. USA, 2011, reż. Michael Brandt, wyk. Richard Gere
22:35 Izabela, królowa Hiszpanii - serial kostiumowy
23:35 Terrorysta - film fabularny, prod. Wielka Brytania, 2012, reż. Hadi Hajaig, wyk. Sean Bean, Abhin Galeya, Charlotte Rampling
01:35 Gunman: Odkupienie - film akcji, prod. Wielka Brytania, USA, 2015, reż. Pierre Morel, wyk. Sean Penn, Javier Bardem, Idris Elba
03:40 Gomorra - serial
04:35 Zakończenie

TVN

05:50 Uwaga! - magazyn
06:05 Ukryta prawda - program obyczajowy
07:00 Doradca smaku
07:05 Kuchenne rewolucje - program kulinarno-rozrywkowy
08:00 Dzień Dobry TVN - magazyn
11:30 Kuchenne rewolucje - program kulinarno-rozrywkowy
12:35 Ukryta prawda - program obyczajowy
13:40 Tajemnice miłości
14:40 Ukryta prawda - program obyczajowy
16:50 Kuchenne rewolucje - program kulinarno-rozrywkowy
17:55 Ukryta prawda
19:00 Fakty
19:55 Uwaga! - magazyn
20:10 Doradca smaku

SERIAL OBYCZAJOWY

20:15 Na Wspólnej - serial obyczajowy
20:55 Milionerzy
21:35 Kuchenne rewolucje - program kulinarno-rozrywkowy
22:40 Jak to robią single - film komedia, USA, 2016, reż. Christian Ditter, wyk. Dakota Johnson, Rebel Wilson, Leslie Mann, Damon Wayans Jr., Anders Holm, Alison Brie
00:50 To - film horror, USA, Kanada, 2017, reż. Andy Muschietti, wyk. Jaeden Martell, Jeremy Ray Taylor, Sophia Lillis, Finn Wolfhard, Bill Skarsgard
03:40 Uwaga! - magazyn
04:00 Zamieszkać na plaży
04:30 Recepta na stary dom

POLSAT

06:00 Nowy dzień z Polsat News
08:40 Malanowski i Partnerzy
09:40 Sekrety rodziny
10:40 Dlaczego ja?
11:40 Gliniarze - serial obyczajowy prod. Polska
12:50 Wydarzenia
13:20 Interwencja - magazyn
13:40 Trudne sprawy
14:40 Dlaczego ja?
15:50 Wydarzenia
16:10 Pogoda
16:15 Interwencja
16:30 Na ratunek 112
17:00 Gliniarze
18:00 Pierwsza miłość - serial obyczajowy prod. Polska
18:50 Wydarzenia
19:25 Gość Wydarzeń
19:45 Sport
19:55 Pogoda
20:00 Farma

FILM OBYCZAJOWY

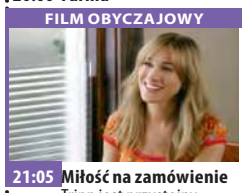

21:05 Miłość na zamówienie Tripp jest przystojny, wysportowany, ma dobrą pracę i pieniądze. Jest z nim tylko jeden problem: ma 35 lat, ale ani myśli wyprowadzać się z domu rodziców. Nic zresztą dziwnego- mamusia sprząta mu, podaje śniadanie i pierze jego rzeczy. To jak wieczny pobyt na wakacjach.
23:15 Wszystko albo nic Linda i Vanda przyjaźnią się od lat i wspólnie prowadzą małą księgarnię. Linda jest odpowiedzialna i praktyczna, po rozwodzie samotnie wychowuje córkę.
01:50 Gra o wszystko

TVP Kultura

07:00 Muzyczne poranki
07:10 Informacje kulturalne
07:35 Zaginione - odnalezione - magazyn
08:00 Niedziela z... rolami Ireny Kwiatkowskiej
08:55 Panny z Wilka - film obyczajowy, reż. Andrzej Wajda, wyk. Daniel Olbrychski, Anna Seniuk, Maja Komorowska, Stanisława Celińska, Krystyna Zachwatowicz, Christine Pascal, Zofia Jaroszewska, Tadeusz Białoszyński, Zbigniew Zapasiewicz
11:00 Blisko, coraz bliżej - serial
12:40 Our Queen - Nasza Królowa Elżbieta
13:45 Informacje kulturalne
14:20 Jeszcze nie wieczór - film obyczajowy
16:15 Pod jednym dachem
17:15 Co dalej?

DRAMAT

17:50 Wenecja - dramat, reż. Jan Jakub Kolski, wyk. Magadlena Cielecka, Agnieszka Grochowska, Julia Kijowska, Grażyna Błęcka - Kolska, Marcin Walewski, Julia Chatys, Hanna Kuźmińska
20:00 Cartouche - zbójca - film fabularny, prod. Francja, Włochy, 1962, reż. Philippe de Broca, wyk. Jean Paul Belmondo
22:05 Informacje kulturalne
22:30 Nie odchodź. 12 wspomnień o Kalinie Jędrusik - film
23:40 Na wschód od Hollywood - Havel - film fabularny
01:35 Exodus - film baletowy
02:25 Idą Powstańcy
03:45 Co dalej?

TV Puls

06:00 Kobra - oddział specjalny Każdy kolejny odcinek to odrębna tematyka. W każdym z nich nie brakuje „zabójczej prędkości", efektów specjalnych, napięcia, niebezpiecznych pościgów i komizmu, przedstawianego przez bohaterów. Chcą, aby zawsze na pierwszym miejscu stała sprawiedliwość.
08:00 Lombard. Życie pod zastaw - serial obyczajowy
10:00 Prawdziwe motywy - serial kryminalny
11:00 Rodzinny interes - serial obyczajowy
13:00 Lombard. Życie pod zastaw - serial obyczajowy
14:00 Rodzinny interes - serial obyczajowy

SERIAL OBYCZAJOWY

15:00 Lombard. Życie pod zastaw - serial obyczajowy
16:00 Prawdziwe motywy - serial kryminalny
18:00 Lombard. Życie pod zastaw - serial obyczajowy
20:00 Złap mnie, jeśli potrafisz
22:55 Starsky i Hutch
01:00 Operacja Samum
03:00 Lombard. Życie pod zastaw - serial obyczajowy prod. Polska
04:00 Zobacz to! Blok powtórkowy: Taki jest świat - program informacyjny
05:00 Rodzinny interes - serial obyczajowy

TVN 7

04:50 Szkoła - program obyczajowy
06:45 Szpital - program obyczajowy
07:45 Ukryta prawda - program obyczajowy
10:50 Tajemnice miłości
11:50 Rozwód. Walka o wszystko - program obyczajowy
12:50 Szpital - program obyczajowy
13:55 Sąd rodzinny - program sądowy
14:55 Sędzia Anna Maria Wesołowska - program sądowy
15:55 SOS Ekipy w akcji
16:55 Ukryta prawda - program obyczajowy
17:55 Ugotowani - program kulinarno-rozrywkowy
19:00 Ukryta prawda - program obyczajowy

KOMEDIA

20:00 Ja, ty i on - film komedia, USA, 2006
22:30 Widmo - film horror
00:05 Żołnierz przyszłości - film S-F, USA, 1998, reż. Paul Anderson
02:15 Zbrodnia w sąsiedztwie
04:15 Druga strona medalu - talk show

TV 4

09:00 Pierwsza miłość **09:50** Kochane pieniądze **10:50** Hardkorowy lombard **12:55** Strażnik Teksasu **13:55** STOP Drogówka **16:00** Policjantki i Policjanci **17:00** Łowcy Skarbów. Kto da więce **19:00** Policjantki i Policjanci **20:00** Sprawiedliwi - Wydział Kryminalny **21:00** Walkiria **23:40** Szkoła wyrzutków. Cali, wielki boss narkotykowego kartelu z Kolumbii, odsiaduje wyrok w amerykańskim więzieniu. Jego syn by wymusić zwolnienie ojca z więzienia, opanowuje internat dla chłopców z bogatych i wpływowych domów. Jeden z uczniów Billy Tepper wraz z kolegami ze szkoły przygotowuje plan uwolnienia zakładników. **01:55** Śmierć na 1000 sposobów **02:25** Disco Polo Life

TV Trwam

12:00 Anioł Pański **12:03** Informacje dnia **12:20** Bł. Maria Teresa Ledóchowska **13:15** Święty na każdy dzień **13:30** Msza święta **14:20** 100 cudownych miejsc **14:30** Jan Paweł II w Ziemi Świętej **15:25** Zew natury **15:50** Ma się rozumieć **16:00** Informacje dnia **16:10** Z wędką nad wodę w Polskę i Świat **16:30** Podróż Apostolska Ojca Świętego Franciszka **17:00** Modlitwa w Sanktuarium św. Józefa w Kaliszu **19:25** Akademia pro-life

Treść programu i foto dzięki uprzejmości: Prasowej Agencji Telewizyjnej, Polsatu, TVP1, TVP2, TVN, TV4, TVN7, TV Puls, TV Trwam, TVP Kultura
INFORMUJEMY, ŻE REDAKCJA NIE PONOSI ODPOWIEDZIALNOŚCI ZA ZMIANY W PROGRAMACH TV
Ogłoszenia i reklamy są materiałem zleconym, za ich treść odpowiedzialność ponosi ich nadawca, a nie redakcja lub wydawca gazety.
dodatek
Wydawca: Dodatek sp. z o.o., 85-115 Bydgoszcz, ul. Wiatrakowa 11/3, tel. 516-018-821, e-mail: iwona@magraf.pl
Redaktor naczelny: Sławomir Grzmiel
ISSN 1643-2460
Skład komputerowy: www.klan.net.pl

eprasa.pl 027a73ddd1

horoskop

przygotowała **Wiedźma Agata**

Baran
Twój upór nie pomoże Ci w rozwiązywaniu nawet trochę skomplikowanych spraw. Spróbuj być elastyczny, a przede wszystkim cierpliwie wysłuchaj drugiej strony. Pójście w zaparte może zaszkodzić głównie Tobie. Powstrzymaj emocje i nie działaj na oślep. Zachowując spokój, wiele zyskasz.

Byk
Przypływ energii sprawi, że będziesz góry przenosił. Dlatego wprawisz w ruch lawinę zdarzeń, w których zanurzysz się po uszy. W tym wirze poczujesz się jak rybka w wodzie. Każda zamknięta sprawa wprawi Cię w doskonały humor i przyniesie chęć dzielenia się efektami z najbliższymi, a będzie czym.

Bliźnięta
Będziesz miał rzadką szansę zatrzymania się i naprawienia błędów. Bliska Ci osoba czeka na dobre słowa od Ciebie, ze słowem przepraszam włącznie. Mur milczenia oddala Cię od innych. Pora otworzyć się i wyjaśnić nieporozumienie, które Was poróżniło. A gdy jeszcze na Twojej twarzy pojawi się uśmiech, świat wypięknieje.

Rak
Jakieś wydarzenie w rodzinie postawi Cię w stan czuwania. Zorientujesz się, czego od Ciebie oczekuje rodzina i chętnie pozytywnie odpowiesz na ich wezwanie. Poczujesz się doceniony przez rangę spraw Tobie powierzonych. A wszystko dlatego, że Twój zmysł organizacyjny podpowie Ci najlepsze rozwiązania w nawet najtrudniejszych sprawach.

Lew
Koniecznie rozejrzyj się za kolejnymi zadaniami, którymi mógłbyś teraz się zająć. Najmniejsza nawet chwila w bezruchu może wywoływać niepokój, że coś Cię omija lub, że nie robisz czegoś, co powinieneś. Praca rozwieje wszelkie wątpliwości, a drobne osiągnięcia sprawią radość. Ważne sprawy, na które teraz nie masz wpływu, ułożą się pomyślnie.

Panna
Z niepokojem będziesz czekał na ważną dla Ciebie decyzję. Może ona zakończyć okres zawirowań i zamętu, a następnie zapoczątkować logiczny zarys życiowej układanki. Zanim jednak wyjdziesz z życiowego chaosu, powinieneś odpowiedzieć sobie na kilka ważnych pytań. Pomocna może się okazać rozmowa z kimś, komu ufasz.

Waga
Przed Tobą ważne zadania i terminy. Jeśli dobrze to wszystko sobie poukładasz, możesz spokojnie zdążyć na czas. Staraj się nie rozmieniać na drobiazgi i nie oddawaj się chwilowo rozrywkom. Na to przyjdzie czas nieco później. Zwłaszcza, że spłyną do Ciebie bardzo dobre wiadomości. Właśnie to sobie wypracowujesz.

Skorpion
Zanim podejmiesz ważną, życiową decyzję, połóż na szalach jej plusy i minusy. Wybór powinien być przemyślany, bo konsekwencje mogą zabrać Ci kilka lat i dotyczyć też bliskich osób. Uporządkujesz swoje sprawy, jeśli będziesz się kierować dobrem bliźnich. I tak właśnie będziesz myślał, chcąc dedykować to, co robisz, szczególnie bliskiej osobie.

Strzelec
Przekonasz się, że nie pomyliłeś się w decyzjach związanych z pracą. Ktoś to będzie weryfikował, strasząc Cię konsekwencjami pomyłki. Obronisz się dzięki fachowej wiedzy i umiejętności sprawdzenia samego siebie. Ta sprawa przyniesie Ci nie tylko satysfakcję, ale też wynagrodzenie i radość rodziny.

Koziorożec
Nie trzymaj się kurczowo tego, co było. Ostatnie trzy lata sporo zmieniły wokół nas i pojawiło się dużo nowinek. Nowe przepisy, prawa, możliwości są do wykorzystania, trzeba tylko zapoznać się z nimi i nie zarzucać kłamstwa osobom, które mówią, jak jest teraz. Swoim giętkim umysłem szybko ogarniesz zmiany i to Ty będziesz mógł oświecać innych.

Wodnik
Trzeba będzie na nowo przeliczyć zasoby oszczędnościowe czy kredytowe. Wcześniejsze wyliczenia mogą nie zgadzać się z rzeczywistością. Choć może Ci być żal, to jednak trzeba będzie z niektórych punktów planu zrezygnować. Nie martw się tym: co się odwlecze, to nie uciecze. W lepszych czasach zrobisz wszystko z większym rozmachem.

Ryby
Pora zabrać się za sprawy wciąż odkładane, z przeróżnych względów, na później. Tym razem nie powinno być żadnych przeszkód. Będzie się dużo działo, ale Twoja energia i zdolności organizacyjne pozwolą Ci nad wszystkim zapanować. Poczujesz się jak ryba w wodzie, więc efekty powinny być imponujące.

kółko fortuny nr 4

W naszym kółku fortuny wystarczy odgadnąć podane hasło (ujawnione litery nie powtarzają się w haśle) i zadzwonić do redakcji w poniedziałek **o godz. 12.30** pod numer **52 334 88 88**. Numer konkursowy NIE JEST numerem premium. Opłata za połączenie zgodna z cennikiem operatora. Wygrywa pierwsza osoba, która dodzwoni się z prawidłową odpowiedzią. Rozwiązań pasujących do łamigłówki może być kilka. W takim przypadku trzeba liczyć na szczęście i trafić w hasło, które wymyśliliśmy w redakcji.

kółko **fortuny**

Kategoria: **imię męskie**

	E			K	

Wyrażam zgodę na przetwarzanie moich danych osobowych, tj. imienia i nazwiska oraz adresu przez Jo! Media spółka z ograniczoną odpowiedzialnością z siedzibą w Tucholi 89-500, ul. dra Karasiewicza 3 w celu uczestnictwa w konkursie o nazwie „Kółko fortuny". Zgodę wyrażam dobrowolnie. Wiem, że w każdej chwili będę mógł/mogła odwołać zgodę przez pisemne oświadczenie dostarczone do redakcji „Tygodnika Tucholskiego".

Rozwiązanie kółka nr 3 „Pan Zabawka" (tytuł).

Nikt się nie dodzwonił.

krzyżówka nr 4

przygotowała **Bożena Olszewska**

Nagrodę – 50 zł ufundował sklep motoryzacyjny
CZĘŚCI
do SAMOCHODÓW, SKUTERÓW, KOPAREK
Tuchola, ul. Nowodworskiego 7
tel./fax 52 33 429 20, tel. kom. 602 468 562

POZIOMO:
3) zaburzenie dotychczasowego stanu rzeczy
9) drobna cebulka
10) energia, zapał
11) rodzaj cegły
12) zalesione partie gór
13) drobny deszcz
14) partia towaru stanowiąca część większej całości
18) ciastko z kremem
21) uczestnik przyjęcia
23) uwodziciel
24) nietykalna świętość
25) pielgrzym
26) wstążka zastępująca order lub odznakę
27) skupienie myśli
28) drzewo liściaste
31) zajęcie dla kreta

PIONOWO:
1) porażenie
2) Edward Rydz, Naczelny Wódz Polskich Sił Zbrojnych w 1939 roku
3) figura w kartach
4) zjawisko atmosferyczne
5) utrzymywanie śmigłowca w powietrzu w jednym miejscu
6) płynność w mówieniu i pisaniu
7) dzielnica Warszawy
8) pszczółka z bajki dla dzieci
15) rejon
16) atak z powietrza
17) wzniesienie ze śniegu
19) zbieg okoliczności
20) zawarcie związku małżeńskiego
21) pieniądze
22) część mięśnia łącząca go z kością
28) komisja sędziowska
29) powonienie
30) inaczej: mord

Litery z pól ponumerowanych od 1 do 23 utworzą rozwiązanie – przysłowie ludowe.

Z rozwiązaniem krzyżówki trzeba zadzwonić do redakcji w poniedziałek **o godz. 12.00** pod numer **52 334 88 88**. Numer konkursowy NIE JEST numerem premium. Opłata za połączenie zgodna z cennikiem operatora. Wygrywa pierwsza osoba, która dodzwoni się z prawidłową odpowiedzią.

Wyrażam zgodę na przetwarzanie moich danych osobowych, tj. imienia i nazwiska oraz adresu przez Jo! Media spółka z ograniczoną odpowiedzialnością z siedzibą w Tucholi 89-500, ul. dra Karasiewicza 3 w celu uczestnictwa w konkursie o nazwie „Krzyżówka". Zgodę wyrażam dobrowolnie. Wiem, że w każdej chwili będę mógł/mogła odwołać zgodę przez pisemne oświadczenie dostarczone do redakcji „Tygodnika Tucholskiego".

Rozwiązanie krzyżówki nr 3 „Jak robić, to obydwoma rękami".

nagrodę wygrywa:

Oliwia Pilsner z Wysokiej Wsi – kubek i długopis ufundowane przez „Tygodnik Tucholski"

Nagroda do odebrania w redakcji.

Uwaga! NOWA ZASADA W KONKURSACH. 20 października 2022 r. wprowadziliśmy zapis regulaminowy do konkursów: krzyżówki i kółka fortuny. Nowa koncepcja ma na celu urozmaicić obie zabawy i dać szansę na wygraną większej liczbie chętnych uczestników. Zasada brzmi: Zwyciężczyni/zwycięzca jednego z konkursów (krzyżówki lub kółka fortuny) przez okres dwóch tygodni nie może wziąć udziału w konkursach (i w krzyżówce, i w kółku). Ponowny udział w konkursach jest możliwy w trzecim tygodniu/numerze „TT" przypadającym od momentu zwycięstwa. Przestrzeganie tej reguły będzie weryfikowane przez redakcję zarówno w momencie trwania telefonicznego przyjmowania odpowiedzi konkursowych, jak i podczas odbioru nagrody przez zwyciężczynię/zwycięzcę.

Piotr Paterski

eprasa.pl 027a73ddd1

Cennik ogłoszeń drobnych ważny od 1.12.2022 r.

Ceny ogłoszeń drobnych: zwykłe: do 20 słów – **10 zł**, do 30 słów – **20 zł**, do 40 słów – **30 zł**; **pogrubione**: do 20 słów – **20 zł**, do 30 słów – **40 zł**, do 40 słów – **60 zł**.

Użycie na początku ogłoszenia znaku, litery, przedrostka lub słowa niezwiązanego merytorycznie z ogłoszeniem i mającego na celu zmianę alfabetycznej pozycji ogłoszenia w danej rubryce skutkuje **potrojeniem** ceny ogłoszenia. Ostateczną decyzję, czy takie użycie ma miejsce, podejmuje redakcja.

Osoba, która składa zlecenie na reklamę lub ogłoszenie drobne w „Tygodniku Tucholskim" zobowiązuje się do przestrzegania Regulaminu przyjmowania reklam i ogłoszeń w „Tygodniku Tucholskim". Treść regulaminu dostępna w redakcji.

Ogłoszenia drobne do bieżącego numeru przyjmujemy **do wtorku do godziny 16.00**. Można też je dostarczyć do jednego z naszych punktów przyjmowania ogłoszeń drobnych. Termin przyjmowania ogłoszeń do bieżącego numeru w poszczególnych punktach (poza redakcją gazety) może się różnić (zwykle ogłoszenie trzeba dostarczyć do wtorku do godziny 12.00). ***Redakcja zastrzega sobie możliwość odmowy przyjęcia ogłoszenia bez podania przyczyny.***

Punkty przyjmowania ogłoszeń drobnych:

Tuchola: Redakcja „Tygodnika Tucholskiego", ul. Karasiewicza 3; **Gostycyn**: GS „SCh" sklep nr 7, Carrefour Express, ul. Bydgoska 17; **Śliwice**: sklep wielobranżowy „Sabina", ul. Dworcowa 4; **Bysław**: sklep p. Krzyżelewskiego, ul. Główna 61; **Kęsowo**: sklep „Farmer", ul. Główna 17; **Żalno**: sklep „Farmer", ul. Starowiejska 8; **Legbąd:** sklep p. Wolińskiego, ul. ks. Chudzińskiego 5a.

Praca

Dam pracę

- **Zatrudnię kierowcę ciągnika, praca w lesie, wynagrodzenie od 25 do 30 zł/godz., więcej informacji pod numerem 608-463-732**

Szukam pracy

- Oferuję usługi cięcia, rąbania i układania drewna. Koszenie trawników oraz ogólne sprzątanie posesji, np. po budowie, zapraszam do kontaktu, 783-617-260

Nieruchomości Lokale

Sprzedam

- Działka budowlana pośrodku lasów w Suchej, 3649 m², 129.000 zł, tel. 720-223-322
- Działka budowlana w Bysławiu, 1250 m², blisko jeziora, wydane warunki zabudowy, prąd, woda w drodze, 506-186-640, sms, telefon po 17.00
- Działka w centrum Kęsowa, około 1270 m², z warunkami zabudowy, 61 arów lasu olszynowego, tel. 888-990-405
- Działki budowlane 1050-1250 m², uzbrojone, woda, prąd, wydane warunki zabudowy, Bory Tucholskie, Wielki Mędromierz, 888-498-024
- Działki budowlane, Piastoszyn, 668-082-465

Kupię

- Ziemię rolną kupię, może być z budynkami, powiat tucholski, tel. 888-047-905
- Ziemię w rozsądnej cenie przy jeziorze w okolicy Cekcyna, Huty, Kniei, Kruszki kupię. Kontakt 507-340-942

Oddam w najem

- Dom, 3-pokojowy, Biała, 66 m², tel. 515-101-989
- Mieszkanie 30 m², kuchnia, pokój, przedpokój i łazienka. Kuchnia i pokój częściowo umeblowane, parter, tel. 502-378-285
- Mieszkanie w rynku w Tucholi, 3 pokoje, kuchnia, łazienka, 56 m², wiadomość tel. 697-273-722
- Mieszkanie w Tucholi, Przy Szosie Sępoleńskiej, 37 m², 2 pokoje, 880 zł plus opłaty, tel. 720-223-322
- Mieszkanie w Tucholi, Przy Szosie Sępoleńskiej, kawalerka, 21 m², 580 zł plus opłaty, tel. 720-223-322
- Na pokój umeblowany osobę pracującą przyjmę, Tuchola, 781-546-139
- Pokój do wynajęcia, osiedle Mickiewicza, Tuchola, tel. 606-373-826

Poszukuję do wynajęcia

- Wezmę w dzierżawę grunty orne, tel. 724-751-690
- Wezmę w dzierżawę grunty rolne w gminie Cekcyn oraz Lubiewo, tel. 783-240-704

Kupno

- Knury, maciory kupię, odbiór z gospodarstwa, 725-804-742
- **Medale i odznaczenia wstążkowe, cywilne i wojskowe kupię, 511-425-288**
- Skup bydła rzeźnego Agros. Preferencyjne ceny krów – eksport. Skup odsadków MM i MBO. Gotówka lub szybki przelew. Sprawdź ceny. Zapraszamy do współpracy. Dział skupu 889-186-749, biuro 794-463-596
- Skupujemy bydło: byk do 13,50 zł/kg, jałówka do 12,50 zł/kg, krowa do 10,00 zł/kg, (52) 332-30-88, 606-167-635
- Traktor C340, C355, C360, T25 lub inne, 667-147-460
- Tuczniki, maciory i knury kupię, odbiór z gospodarstwa, waga, tel. 888-302-750

Różne

- Biuro Matrymonialno-Partnerskie Serduszka Dwa, fotooferty osób od 24 do 80 lat, zapraszamy. Biuro czynne 10.00-18.00. tel. 883-783-782
- Biuro Tłumaczeń – wszystkie języki europejskie + inne (44), Sępólno Kraj., Nowy Rynek 8 (8-16.30), (52) 388-37-38, 602-739-670, grametwm@wp.pl
- Zwrot podatku + zasiłki: Austria, Anglia, Belgia, Dania, Irlandia, Holandia, Niemcy. Sępólno Kraj., Nowy Rynek 8, 602-739-670, grametwm@wp.pl

Usługi

- Adaptacja, aranżacja, budowlano-remontowe usługi, dekarstwo, docieplanie, elewacje, gładzie, poddasza, podwieszane sufity, ścianki działowe, płoty, papa termozgrzewalna, od A-Z, 725-530-485
- Brukarstwo, kamień, polbruk, ścieżki, chodniki, place, płoty, ogrodzenia, prace różne, 606-957-271
- Cięcie, łupanie drewna, transport i przeprowadzki, tel. 601-329-688
- **Clean-fast – specjalistyczne czyszczenie dachów, elewacji, kostki brukowej, kamienia, malowanie dachów, elewacji, pranie dywanów, tapicerki meblowej i samochodowej, 785-531-020, www.clean-fast.tuchola.pl**
- Czyszczenie, pranie dywanów, wykładzin, tapicerki meblowej, ozonowanie pojazdu, dojazd do klienta, możliwa płatność kartą, Tuchola i okolice, 604-418-859
- Dachy, ciesielstwo-dekarstwo, kompleksowe wykonawstwo, remonty dachów, sprzedaż pokryć dachowych – usługa na 8% VAT (budynki mieszkalne), utylizacja azbestu, www.dachmaster.az.pl, 661-969-866
- Elektryk, 602-338-356
- Malowanie odświeżanie ścian i sufitów, domów, mieszkań, klatek schodowych, szpachlowanie, malowanie, tapetowanie, panele, płytki, montaż okien, drzwi, parapetów, przeróbki, ścianki działowe, regipsy, łazienki, biały montaż, przeróbki elektryczne, hydrauliczne, poddasza, 725-530-487
- Naprawa maszyn do szycia, overlocków, sprzedam, zamienię maszyny metalowe z moją gwarancją. Kupię części, maszyny, Giłka, Tuchola, Grunwaldzka 4, 697-877-769
- Tynki agregatem, gipsowe – cementowo-wapienne, 531-126-085
- Tynki maszynowe, cementowo-wapienne, 539-719-919
- Usługi brukarskie, tel. 693-319-010
- Zagram profesjonalnie osiemnastkę, wesele, poprawiny, jubileusz, urodziny. Prezentuję muzykę z płyt dla każdego. Przystępne ceny. DJ Mirek Cherek, 888-803-543
- Zapraszam na naukę pierwszego tańca weselnego – wystarczą 4 lekcje, by olśnić gości weselnych. Studio Tańca Mirosław Cherek, 888-803-543

Motoryzacja

Sprzedam

- Alufelgi + opony jednosezonowe 215/70 R16, 5x70 mm, do hondy CR-V, tel. 601-247-208
- Chrysler grand voyager 3.3 B/G (1998), 6-osobowy, mechanicznie sprawny, do napraw blacharskich, ważny przegląd i ubezpieczenie, 3100 zł, tel. 880-507-401
- Opel astra kombi 1.4 B (2013), 80.000 km, szary metalik, 140 KM, klimatyzacja, elektryka, stan idealny, sprowadzony, opłacony, Tuchola, 500-862-466
- Skoda superB (grudzień 2009), polski salon, tel. 602-122-118

Kupię

- Absolutnie auta dostawcze, osobowe, całe lub uszkodzone, skorodowane, stan i rok bez znaczenia, 516-955-473
- Absolutnie auta kupię osobowe oraz dostawcze, całe lub rozbite, na złom, z wyrejestrowaniem, 507-233-461
- Absolutnie kupię każde auto osobowe, dostawcze i ciężarowe, dobre ceny, 667-147-460
- Auta całe, uszkodzone i takie nadające sie tylko na złom kupię, tel. 662-157-014
- Auta i motocykle, motorowery z czasów PRL typu: fiat 126p, 125p, trabant, nysa, żuk, komar, WSK, motorynka, WFM, tel. 662-157-014
- Auto skup aut: astra, vectra, passat, polo, octavia, sharan, alhambra, corsa, punto i inne, w każdym stanie, tel. 798-132-548
- Busa, auto dostawcze oraz przyczepę kempingową kupię, tel. 662-157-014
- Ciągnik ursus C325, C328, C330, C355, C360, przyczepa ciągnikowa, wywrotka lub sztywna, w każdym stanie, tel. 798-132-548
- Każdego mercedesa kupię, 667-147-460
- Kemping z dokumentami lub bez, może być do małego remontu, jeśli ktoś ma lub wie, kto ma, zapraszam, 787-190-838
- Mercedesy osobowe i dostawcze masz na sprzedaż? Dzwoń lub pisz, tel. 798-132-548
- Motocykle i motorowery, również części, WSK, WFM, SHL, komar, żuk, romet, motorynka i inne, tel. 662-157-014
- Przyczepa kempingowa z dokumentami lub bez, może być do małego remontu, jeśli ktoś ma lub wie, kto ma, zapraszam, 787-190-838

Reklama

KOMINY

501-671-531
502-671-531
691-644-441

- frezowanie i usuwanie sadzy szklistej
- powiększanie średnicy komina
- montaż rur kwasożaroodpornych
- montaż rozdmuchiwanych wkładów kominowych dla systemów powietrzno-spalinowych
- renowacja kominów metodą szlamowania

- Przyczepę kempingową niewiadów N126 i inne kupię, tel. 798-132-548
- WSK, romet i inne, tel. 509-959-707

Sprzedaż

- Brony polowe, rozkładane częściowo hydraulicznie, 9 m szerokości, palce 20 mm, 17.000 zł, tel. 783-240-704
- Byczek, jałóweczka, mieszańce, 600-743-094
- Byczki i jałóweczki u Irenki, kolorowe, czarno-białe, 2-, 3-tyg., polskie, 691-117-925, 886-793-508
- Ciśnieniomierz lekarski, części do kotła na ekogroszek, zestaw kawowy, kamera sony, aparat fuji, fotoobrazy, żyrandol, kinkiet, lampka nocna, lampy, 787-870-913
- Cyklop, ładowacz, pszenica zimowa, pszenżyto zimowe, rozrzutnik do kukurydzy, owijarka ze stawiaczem do bel, Pamiętowo, tel. 607-624-087
- Deszczownia pierrot, 350 m węża w szpuli z działkiem, sterowanie mechaniczne, 20.000 zł, tel. 783-240-704
- Drewno bukowe, odpady ze stolarni, suche, możliwy transport, tel. 604-560-593
- Drewno opałowe, brzoza, dąb, sosna, świerk oraz kominkowe, możliwy transport, tel. 509-959-707
- Drewno opałowe, deski od traka obrzyny oraz wałki sosna i brzoza, tel. 507-927-991
- Drewno opałowe, pocięte, połupane, sosna, 250 zł/mp, możliwość transportu do klienta po zamówieniu, tel. 695-684-175
- Facelia, 12 zł/kg, tel. 513-165-680, 515-952-648
- Glebogryzarka, lodówka whirlpool, chłodziarka, zamrażarka, wózek typu japonka, felgi stalowe 15" do fiata ducato, wiatrówka z lunetą podświetlaną, 602-692-761
- Kłody olchy + jesion, na razie nie są ścięte, tel. 601-247-208
- Kozy wykocone i na wykoceniu, tel. 516-719-067
- Krowa polska, czerwona, z papierami do dopłaty, 669-043-561
- Kukurydza sucha, ziarno, pszenica, możliwość dowozu, tel. 608-615-448
- Kurczęta brojlery 4-tygodniowe, żywe, waga ok. 1 kg, cena 13 zł/szt., dowóz darmowy, sprzedaż 14-15.02., Bagienica, (52) 334-67-15
- Kurczęta brojlery 6-tygodniowe, żywe, waga powyżej 2 kg, cena 10 zł/kg, dowóz darmowy, sprzedaż 1-3.03, Bagienica, (52) 334-67-15
- Kurki odchowane, zamawiać na 25 lutego – 19-tygodniowe, 11 marca – 20- i 14-tygodniowe, Lubiewo, Hallera, tel. 601-304-239
- Opona 16.9 R28, silnik elektryczny, zgrabiarka, pompa od dojarki, 606-224-952
- Opryskiwacz pilmet na kołach, pług 4-skibowy unia grudziądz, agregat uprawowy 3,5 m, pług 3-skibowy unia grudziądz, tel. 531-113-345
- Opryskiwacz pilmet, na kołach, pług 4-skibowy, unia grudziądz, agregat uprawowy, 3,5 m, pług 3-skibowy, unia grudziądz, tel. 531-113-345
- Owies romulus, rok po centrali, bardzo plenny, na słabe stanowiska, wyczyszczony, Kęsowo, tel. 787-129-492
- Owies, 1400 zł/t, tel. 726-597-368
- **Pellet, około 20 t, tel. 505-036-562**
- Piasek (pospółka) oraz czarnoziem do ogrodu, rozbiórka domów, tel. 534-665-535
- Pług kuhn huard, 6-skibowy, obracalny, 20.000, stan bdb., tel. 783-240-704
- Pralka samsung, używana rok, łóżko ikea, do lat 10, białe, tel. 602-122-118
- Pszenżyto jare mamut, jęczmień jary paustian, owies bingo, ziemniaki jadalne denar, sortowane lub niesortowane, tel. 887-606-301
- Pszenżyto, Zamarte, gmina Cekcyn, tel. 600-576-190
- Silnik S301, opony 1200x20, stół do rzepaku do bizona, tel. 667-255-043
- Słonecznik, rzepak, nasiona, pakowane na życzenie klienta, tel. 783-240-704
- Zboże paszowe, przenżyto, jęczmień, tel. 606-957-271

informator medyczny

Lek. dermatolog
Jadwiga Barczyk
tel. kom. **606 28 66 33**
przyjmuje w Gostycynie, ul. Pilska 22.
Wskazana rejestracja telefoniczna

GABINET PRYWATNY
dr n. med. Łukasz Pokrywka
SPECJALISTA UROLOG
poniedziałek, czwartek 15.00-18.00
Tuchola, ul. Piastowska 5/11
rejestracja tel. **660 217 848**
pon.-pt. w godz. 12.00-15.00

SONUS-MED ***Mariola Gwizdała***
Aparaty słuchowe, badanie słuchu
- dobór i sprzedaż aparatów słuchowych
- badanie słuchu • wizyty domowe
- ABR, otoemisja, terapia szumów usznych
- baterie • refundacja NFZ, PCPR, PFRON

piątek 9.00-17.00 **tel. 504 298 407**
TUCHOLA, ul. Świecka 53/2

auris med
BADANIA SŁUCHU
APARATY SŁUCHOWE
refundacja z NFZ
poniedziałek, wtorek, czwartek 9.00-17.00
Tuchola, ul. Świecka 40
tel. 506-130-566

Osoby związane ze służbą zdrowia, które chcą zareklamować swoje usługi i zaistnieć w naszym powiatowym „Informatorze medycznym" prosimy o kontakt z redakcją – tel. 52 33 630 50.

UROLOG
dr n. med. Bartosz Brzoszczyk
specjalista urolog, androlog
Miejskie Centrum Lekarskie
ul. Świecka 27, Tuchola
przyjmuje **poniedziałek** 17.00-20.00
tel. **52 33 433 44**

eprasa.pl 027a73ddd1

III Wieczór Borowiacki

Wspólne kolędowanie po tucholsku

Pomysł był prosty: spotkać się i kolędować razem, w miłej atmosferze. W muzeum szybko zrobiło się jak w domu. Znalazł się czas na wspominki i rozmowy o historii wykonywanych utworów.

Sala wystawowa szczelnie wypełniła się rozśpiewanymi gośćmi.

Muzeum Borów Tucholskich, dzięki przeróżnym inicjatywom kulturotwórczym, od lat jest miejscem spotkań mieszkańców miasta i okolic. Najnowszym pomysłem są Wieczory Borowiackie, które cieszą się dużym zainteresowaniem. III edycja wydarzenia odbyła się we wtorek (17 stycznia). Tym razem spotkanie zatytułowano „Hej kolęda, kolęda!"

Jak relacjonuje **Maria Ollick** z Borowiackiego Towarzystwa Kultury (jedna ze współorganizatorek) pomysł na wspólne spędzenie czasu z kolędą narodził się podczas poprzedniego Wieczoru Borowiackiego. Pomysłodawcami byli **Elżbieta** i **Stanisław Łangowscy**. Regionalistka podkreśla, że śpiewanie kolęd w gronie rodziny i przyjaciół stwarza zawsze niezwykły, świąteczny nastrój, magiczną atmosferę i poczucie wspólnoty. Przynosi radość i mnóstwo pozytywnej emocji. Nie inaczej było w Muzeum Borów Tucholskich.

Dla każdego do dyspozycji były śpiewniki.

Podczas III Wieczoru Borowiackiego sala wystawowa wypełniła się rozśpiewanymi gośćmi. Tradycyjnie przywitała ich szefowa muzeum **Wioletta Chabowska**, natomiast Maria Ollick w kilku słowach wprowadziła zebranych w temat wieczoru, a także opowiedziała pokrótce historię każdej wykonywanej wspólnie kolędy. O akustyczny komfort zadbał **Jarosław Iwicki**. Były: śpiewniki, białe obrusy na stołach, bufet, wspólny i solowy śpiew przy akompaniamencie pana Stanisława. Znalazł się również czas na wspominki. Ollick relacjonuje, że wtorkowe spotkanie przebiegło w iście domowej atmosferze, która przyniosła uczestnikom radość, a nawet chwile wzruszeń. Wieczór zakończył się wyśpiewaną w kolędzie prośbą: „Podnieś rękę, Boże Dziecię! Błogosław Ojczyznę miłą! W dobrych radach, w dobrym bycie wspieraj jej siłę swą siłą. Dom nasz i majętność całą, i wszystkie wioski z miastami! A Słowo ciałem się stało i mieszkało między nami".

– Pozostaje teraz już tylko czekać na kolejne spotkanie. Przecież niedługo Zapusty! – kończy Maria Ollick.

Zapusty, czyli ostatnie dni karnawału. To również zabawy i zwyczaje ludowe związane z tymi dniami, podczas których Borowiacy zawsze hucznie się bawili.

oprac. Kamil Tajl,
fot. Jarosław Iwicki

Wioletta Chabowska wręczyła podziękowanie Elżbiecie Łangowskiej. Wraz z mężem Stanisławem byli pomysłodawcami wspólnego kolędowania.

Akompaniował Stanisław Łangowski.

Wtorkowe spotkanie przebiegło w iście domowej atmosferze.

Reklama, ogłoszenie płatne

Zatrudnimy pracowników do pracy w Niemczech w przetwórstwie rybnym i ogrodnictwie.
Nie wymagamy znajomości j. niemieckiego.
Kontakt telefoniczny od poniedziałku do piątku w godz. od 9:00 do 13:00 663-626-877

KOPALNIA KRUSZYWA
Drew-Kos Tuchola
ul. Chojnicka 74
tel. 534 665 535
52 334 38 38
Oferujemy:
• piasek, glinę,
• ziemię z wykopów (do wyrównywania terenu),
• ziemię ogrodową,
• kamień polny,
• kruszywo drogowe.

SKŁAD OPAŁU
poleca
• PELLET – PROMOCJA
• WĘGIEL
• DREWNO OPAŁOWE
• MATERIAŁY BUDOWLANE
• POKRYCIA DACHOWE
• MIESZALNIA TYNKÓW I FARB
• CEMENT EKSPERT
Bysław, ul. Przemysłowa 9
tel. 608 67 10 25, 602 52 16 69
DOWÓZ W CENIE

eprasa.pl 027a73ddd1

Spontan, który ściągnął ok. 450 osób

Zaledwie 3 tygodnie przygotowań...

Sposób na promocję działalności, która – w tak kompleksowy i szeroki sposób – jest w Tucholi nowością. Jednocześnie otwarta, bezpłatna impreza w publicznym miejscu, która zaciekawiła setki ludzi nie tylko z miasta, ale całego powiatu i spoza jego granic. Wspólnie obejrzeliśmy „taneczno-sportowe show”.

Tommy zatańczył z dzieciakami w stylu hip-hop.

Nie tylko dzieci. Tańczyły również panie.

Nieczęsto zdarza się, aby prywatna firma organizowała w Tucholi tak duże, w pełni otwarte i bezpłatne wydarzenie, choć w ostatnim czasie tendencja ta zaczyna przybierać na sile. Krótko przed świętami uczestniczyliśmy i relacjonowaliśmy przedsięwzięcie regionalnej firmy F1. Głośnym echem w tucholskiej społeczności odbił się wtedy jarmark świąteczny zainicjowany przez jej pracowników. Teraz należy zakładać, że wiele wrażeń mają ze sobą uczestnicy wydarzenia, które w Tucholi odbyło się w niedzielę 15 stycznia. Zwłaszcza, że największa sala Tucholskiego Ośrodka Kultury nieczęsto bywa aż tak zapełniona. Zazwyczaj widownię wypełniają po brzegi eventy skierowane dla całych rodzin. Tak właśnie jak ten w niedzielę.

Debiut 3-latków przed wielką publicznością

„Taneczno-sportowe show”. W taki sposób wydarzenie promowali organizatorzy. To Studio Rozwoju SENS – prywatny podmiot przedstawiający siebie jako centrum edukacyjno-sportowe. SENS działa w Tucholi od niedawna, na jego czele stoi Sandra Góral, która nie tylko zarządza, ale jest też jednym z instruktorów. W niedzielę w TOK-u otwierała show, uczestniczyła w wielu pokazach. Prowadził je, dbając o szereg szczegółów – od podkładów muzycznych, przez oświetlenie, a nawet... śpiew – Tomasz Kotowski, popularny i ceniony przedstawiciel tucholskiego środowiska muzycznego. Jak już konkretna nazwa imprezy wskazuje, mogliśmy obserwować liczne pokazy taneczne niekiedy przeplatające się z elementami treningu sportowego, a nawet momentami zahaczającymi o minispektakl teatralny – przedstawioną przez dzieci bajkę z choreografią opartą o elementy jogi dla najmłodszych.

W kulminacyjnym momencie show na scenę zostały zaproszone dzieci z widowni. Bawiły się w towarzystwie Misia Krysia.

Młodzieżowa grupa ćwiczyła i prezentowała się pod okiem Tommy'ego – uczestnika jednej z edycji popularnego programu „You can dance”.

Pierwsze wrażenie: ogromna wręcz, łączna liczba dzieci w różnym wieku podzielona na grupy, które z dyscypliną i sprawną organizacją zajmowały scenę. A następnie dzieci wymienione na osoby dorosłe – panie prezentujące elementy współczesnego, skoordynowanego treningu. Sandra Góral tłumaczy nam, że łącznie na scenie TOK-u pojawiło się ok. 100 dzieci i 50 kobiet! Nie są to wszystkie osoby, które aktualnie stanowią podopiecznych prowadzonego przez nią studia. W show nie brały udziału chociażby maluchy, które korzystają z zajęć edukacyjnych. Warto zwrócić uwagę, że najmłodsi, to właściwie... „brzdące”, jak przedstawiono je ze sceny. Niektóre z nich mają dopiero 3-4 lata. Był więc to dla nich debiut przed potężną wręcz tucholską (choć nie tylko) publicznością. Sandra Góral zwraca uwagę, iż dzieci w praktyce ćwiczą u niej dopiero dwa miesiące. I nie ukrywa dumy, że w krótkim czasie zrobiły już duże postępy.

Instruktorzy ze swoimi grupami na scenie i... przed sceną

Właścicielka centrum podkreśla, że to zasługa zarówno ciężkiej pracy samych dzieci, ale też instruktorów. Ci w niedzielę towarzyszyli podopiecznym na scenie, a niekiedy występowali indywidualnie. Wśród nich byli Paulina Rewolińska, która zaopiekowała się cheerleaderkami i „tańczącymi brzdącami”, Tomasz (Tommy) Węglewski – starszy instruktor tańca hip-hop mający na koncie udział w popularnym telewizyjnym programie „You can dance”, specjalizujący się nawet w wyjątkowo współczesnych odmianach tańca jak tik-tok dance (nawiązujący do szału na media społecznościowe – Tik Toka), Julia Wiśniewska prowadząca zumbę dla kobiet i dla dzieci oraz Magdalena Spichalska, która zajęła miejsce... pod sceną. Tam, akurat na potrzeby wydarzenia, prowadziła kącik różnego rodzaju zajęć, przede wszystkim sensorycznych i sensoplastycznych. Na co dzień działa w wielu innych dyscyplinach edukacyjnych, z których korzystać mogą właśnie dzieci. Błyskawicznie skupiła uwagę wielu najmłodszych widzów imprezy. Rolę instruktorki w kilku elementach show spełniała także Sandra Góral, prezentując m.in. możliwości żywiołowych zajęć sportowych na trampolinach

Paulina Rewolińska i najmłodsza występująca grupa.

Julia Wiśniewska ze swoją grupą wprowadziła widzów w świat zumby.

eprasa.pl 027a73ddd1

Sala pękała w szwach

Sporą część publiczności stanowili najbliżsi dzieci, które pojawiły się na scenie.

Sandra Góral założyła w Tucholi Studio Rozwoju SENS. Postanowiła zorganizować otwarte, bezpłatne wydarzenie dla wszystkich chętnych.

Część grupy dziewczynek, które przedstawiły bajkę opartą o choreografię z elementami dziecięcej jogi.

więcej zdjęć na
www.tygodnik.pl
filmy na
facebook.com/tygodniktucholski

Grupa cheerleaderek otworzyła niedzielne wydarzenie studia SENS.

(tzw. „jumping kids"), prowadząc na podstawie swojego scenariusza bajkę z elementami jogi dla dzieci. Jednocześnie nadmienia, że w swoim studiu prowadzi sama całą paletę zajęć: od taneczno-sportowych do edukacyjnych, które – jak tłumaczy – mają wspomagać rozwój dziecka, także w innowacyjny sposób. Jak tłumaczy, zaawansowanie kształci się w zakresie edukacji dzieci. Aktualnie jest doktorantką pedagogiki, oligofrenopedagożką, absolwentką studiów dziennikarskich i aktorskich, dietetyczką.

Spontan, który ściągnął ok. 450 osób

– Do samego wydarzenia przygotowywaliśmy się tylko 3 tygodnie, spotykając się na zajęciach raz lub dwa razy w ciągu 7 dni. A wcześniej nawet nie zakładaliśmy, że zorganizujemy takie show. To był istny spontan – tak ze sceny mówiła do zebranych Sandra Góral. A – jak już wspomnieliśmy – miała do kogo się odezwać. Łącznie, według jej wyliczeń, w imprezie w TOK-u wzięło udział ok. 450 osób. W dużej mierze byli to bliscy samych, najaktywniejszych uczestników: rodzice jak i dziadkowie. Akurat tego dnia przypadał Dzień Dziadka, więc dla osób w wieku senioralnym udział w imprezie i kibicowanie wnuczętom były nie lada uciechą. Organizatorka zapowiada, że to nie koniec wydarzeń otwartych, które zaproponuje tucholanom razem z całym studiem SENS. I ma apetyt na organizację ich w miejscu, które pomieści nawet większą widownię.

Tekst i fot. Piotr Paterski

Frekwencja bezdyskusyjnie robiła wrażenie. Pełna, największa sala ośrodka kultury.

eprasa.pl 027a73ddd1

Wnuczki i wnuki razem z cekcyńskim GOK-iem przygotowały najbliższym święto

Słowa trafiły do serc babć i dziadków

Natomiast w rękach seniorów znalazły się upominki wręczone z uściskiem, przytuleniem się i wyraźnym wzruszeniem. Dla najstarszego pokolenia nie ma większej radości, niż udany wnuk – to mówiono powszechnie podczas miłej uroczystości w Cekcynie.

Było kogo tulić i komu składać życzenia.

Dwa pokolenia przy stolikach z przewagą seniorów, na scenie również dwie generacje, ale z przewagą najmłodszych. Wnuczki odgrywały jasełka w święto swoich dziadków. Nie tylko taką atrakcję zapewniło kierownictwo Gminnego Ośrodka Kultury w Cekcynie z jego dyrektorką **Izabelą Złotowską** i prowadzącą wydarzenie **Justyną Barwik**. Poza samymi dziećmi przed widownią zaprezentowali się wokalnie „Cisowianie" z wiązanką przebojów biesiadnych.

Sala widowiskowa była ustawiona tak, by każdy siedzący przy jednym z trzech stołów miał idealny widok na scenę. Tam, w barwnym oświetleniu odbył się spektakl, w którym walczyły ze sobą siły dobra i zła. Jak można przewidzieć, pierwsza wartość ostatecznie odniosła zwycięstwo, choć szatański śmiech rozchodził się ze sceny gromko. Przedstawienie pt. „Diabły kontra anioły" wprowadziło świąteczny, bożonarodzeniowy klimat miesiąc po Wigilii. Kolęda „Cicha noc" zabrzmiała tak, jakby na kalendarzu była data 24 grudnia starego roku. Sceniczne oświetlenie i stroje aktorów stojących po obu stronach barykady – diabłów i aniołów – były tak adekwatne do tematyki spektaklu, że widownia złożona z dziadków, babć i ich dzieci oglądała ze wzruszeniem i w ciszy najmłodszych. W jasełkach główną problematyką były działanie sił nieczystych i wielka moc narodzonego Dzieciątka, co nie spodobało się diabłom. Te jednak ponoszą klęskę, a motywem integrującym białe istoty z nieba i czarno-czerwone z piekła rodem była wspólna piosenka na koniec. Przekazywała prostą prawdę – dobro zawsze wraca i zwycięża. Gdy zakończył się teatrzyk, była chwila dla publiczności, by skorzystała ze słodkiego posiłku i ciepłych napojów, jak też dla samych aktorów, którzy zrzucili z siebie w garderobie sceniczne stroje i zasiedli na kolanach dziadków i rodziców, by towarzyszyć im do końca spotkania.

W spektaklu wystąpili:
Aleksandra Kamińska, Olga Duraj, Helena Zakrzewska, Zofia Wydrych, Kinga Załoga, Zofia Kamecka, Michalina Zakrzewska, Michał Pałkowski, Olaf Babiński, Ksawery Gornowicz, Marcel Walenty, Kacper Kosz, Antoni Block, Dagmara Rissmann.

Nawet anioł bywa zmęczony. Czeka go wkrótce sporo pracy.

Gdy anioły śpią, diabły harcują. Planują pokrzyżować boskie plany.

Serduszka w rękach. Takie chwile zapadają w pamięć.

Mieć taką babcię, mieć takie wnuczki – pełnia szczęścia!

Dziadkowie dla dziadków

W drugiej części zebrani usłyszano ze sceny znane i mniej znane piosenki wykonywane przez zespół Cisowianie. Seniorzy prezentujący wiązankę przebojów biesiadnych sami mają wnuki, dlatego też podczas zapowiedzi padły słowa, że dziadkowie zaśpiewają dla dziadków, bo przecież ci cały czas byli obecni na widowni. Damsko-męski chór z akompaniamentem klawiszowym zachęcił do nucenia i poruszania się w rytm skocznych utworów. W jednej z piosenek był zawarty cały sens występu Cisowian. Słowa „Nie ma jak pogodnym być" to oczywista prawidłowość, która zapewni sympatię ludzi i pozwoli to samo wyrażać w drugą stronę.

Klamrą zamykającą i spinającą całą uroczystość było wręczenie wszystkim babciom i dziadkom laurek w kształcie serduszek i czekolad. Milusińscy serduszka z tekstami przygotowali własnoręcznie pod opieką **Beaty Walenty**. Luźne rozmowy, wspólne zdjęcia trzech pokoleń wypełniły resztę wieczoru. Uściski i inne gesty wzajemnej miłości były tego dnia, poza siłą słowa i prezencją sceniczną, najpiękniejszym upominkiem w tegorocznym, cekcyńskim święcie babć i dziadków.

Tekst i fot.
Jarosław Kania

„Cicha noc" zabrzmiała miesiąc po świętach.

eprasa.pl 027a73ddd1

Anielskie zgromadzenie – zapowiedź cudów w wigilijną noc.

Diabły, mimo że z groźnymi atrybutami, wzbudzały sympatię.

Cisowianie na scenie. Wyrazili radość życia i bycia razem.

Panie na scenie nie szczędziły głosu.

Radosne czekanie na występ najmłodszych.

Najmłodsi podają serce nie tylko na dłoni.

Ogłoszenie płatne

OGŁOSZENIE BURMISTRZA TUCHOLI

o wyłożeniu do publicznego wglądu projektu miejscowego planu zagospodarowania przestrzennego dla terenu położonego w rejonie ulic: Przemysłowej, Usługowej i Budowlanej w Tucholi wraz z prognozą oddziaływania na środowisko

Na podstawie art. 17 pkt 9 ustawy z dnia 27 marca 2003 r. o planowaniu i zagospodarowaniu przestrzennym (t.j. Dz.U. z 2022 r. poz. 503 ze zm.) oraz podjętej przez Radę Miejską Uchwały nr XXXIV/245/21 z dnia 28 maja 2021 r. w sprawie przystąpienia do sporządzenia miejscowego planu zagospodarowania przestrzennego dla terenu położonego w rejonie ulic: Przemysłowej, Usługowej i Budowlanej w Tucholi,

zawiadamiam o wyłożeniu do publicznego wglądu projektu miejscowego planu zagospodarowania przestrzennego dla terenu położonego w rejonie ulic: Przemysłowej, Usługowej i Budowlanej w Tucholi wraz z prognozą oddziaływania na środowisko w dniach od 6 lutego 2023 r. do 8 marca 2023 r.

w siedzibie Urzędu Miejskiego w Tucholi plac Zamkowy 1, 89-500 Tuchola, w godzinach pracy Urzędu, tj. poniedziałek, środa i czwartek 7.30-15.30, wtorek 7.30-17.00, piątek 7.30-14.00, pokój nr 208.

Jednocześnie informuję, iż projekt miejscowego planu zagospodarowania przestrzennego oraz prognoza oddziaływania na środowisko dostępne będą również w ww. terminie w wersji elektronicznej na stronie BIP Urzędu Miejskiego w Tucholi.

Zgodnie z art. 18 ust. 1 ww. ustawy o planowaniu i zagospodarowaniu przestrzennym, każdy, kto kwestionuje ustalenia przyjęte w projekcie planu miejscowego, może wnieść uwagi.

Uwagi należy składać pisemnie do Burmistrza Tucholi w nieprzekraczalnym terminie **do dnia 23 marca 2023 r.**:

1) za pomocą poczty na adres Urzędu Miejskiego w Tucholi, plac Zamkowy 1, 89-500 Tuchola,
2) w punkcie obsługi klientów – parter budynku Urzędu Miejskiego w Tucholi,
3) zgodnie z art. 8c ustawy o planowaniu i zagospodarowaniu przestrzennym (Dz.U. z 2022 r. poz. 503 ze zm.) uwagi do zmiany studium mogą być wnoszone również w formie elektronicznej, w tym za pomocą środków komunikacji elektronicznej, w szczególności poczty elektronicznej na adres: info@tuchola.pl.

Wnoszący uwagi zobowiązany jest do podania swojego imienia i nazwiska lub nazwy jednostki organizacyjnej oraz adresu zamieszkania lub nazwy oraz adresu siedziby oraz oznaczenia nieruchomości, której uwaga dotyczy.

Dyskusja publiczna nad przyjętymi w projekcie planu miejscowego rozwiązaniami odbędzie się w dniu **13 lutego 2023 r.** w Urzędzie Miejskim w Tucholi plac Zamkowy 1, 89-500 Tuchola, sala nr 203 i rozpocznie się o godz. 10:00.

Jednocześnie informuję, że zgodnie z art. 21 ustawy z dnia 3 października 2008 r. o udostępnianiu informacji o środowisku i jego ochronie, udziale społeczeństwa w ochronie środowiska oraz o ocenach oddziaływania na środowisko (Dz.U. z 2022 r. poz. 1029 ze zm.) zwanej dalej "ustawą" – w publicznie dostępnym wykazie danych o dokumentach zawierających informacje o środowisku i jego ochronie, zamieszczono informacje o projekcie miejscowego planu zagospodarowania przestrzennego dla terenu położonego w rejonie ulic: Przemysłowej, Usługowej i Budowlanej w Tucholi oraz prognozie oddziaływania na środowisko ww. planu miejscowego.

Zgodnie z art. 46 ust. 1 pkt 1 oraz art. 54 ust. 2 ustawy, projekt miejscowego planu zagospodarowania przestrzennego wymieniony wyżej podlega strategicznej ocenie oddziaływania na środowisko, w tym z zapewnieniem możliwości udziału społeczeństwa w okresie wyłożenia do publicznego wglądu, o którym mowa wcześniej.

Wnioski i uwagi w postępowaniu w sprawie strategicznej oceny oddziaływania na środowisko – stosownie do przepisu art. 54 ust. 3 ustawy – należy wnosić na ww. zasadach określonych w art. 11 ust. 8 przywoływanej na wstępie ustawy o planowaniu i zagospodarowaniu przestrzennym, **w nieprzekraczalnym terminie do dnia 23 marca 2023 r.** do Burmistrza Tucholi.

Zgodnie z Rozporządzeniem Parlamentu Europejskiego i Rady (UE) 2016/679 z dnia 27 kwietnia 2016 r. w sprawie ochrony osób fizycznych w związku z przetwarzaniem danych osobowych i w sprawie swobodnego przepływu takich danych oraz uchylenia dyrektywy 95/46/WE (ogólne rozporządzenie o ochronie danych) informuję, iż administratorem danych osobowych zawartych w projekcie miejscowego planu zagospodarowania przestrzennego jest Gmina Tuchola, plac Zamkowy 1, 89-500 Tuchola – reprezentowana przez Burmistrza Tucholi. Dane osobowe przetwarzane będą w celu sporządzania aktów planistycznych (m.in. projektu miejscowego planu zagospodarowania przestrzennego) oraz na potrzeby związanego z tym celem postępowania, na podstawie art. 6 ust. 1 lit. c – ogólnego rozporządzenia o ochronie danych osobowych z dnia 27 kwietnia 2016 r.

Dane szczegółowe dot. przetwarzania danych osobowych w związku z realizacją ww. ustawy znajdują się na BIP Gminy Tuchola.

Burmistrz Tucholi Tadeusz Kowalski

eprasa.pl 027a73ddd1

Witamy na świecie

W ciągu kilku ostatnich dni przyszli na świat: Fot. (nk)

Liliana Liszewska, 17.01., 3380 g, 53 cm, Zamarte

Kochani Rodzice!

„Tygodnikowi" nie udało się osobiście zrobić zdjęcia twojego nowo narodzonego dziecka w tucholskim szpitalu? Chcesz, by mimo to fotografia ukazała się na naszych łamach? Przyślij nam zdjęcie z podstawowymi danymi dziecka na adres e-mail biuro@tygodnik.pl

Tygodnik Tucholski

Henryk Janta-Lipiński, 17.01., 3230 g, 54 cm, Człuchów

Dominik Józef Kobus, 17.01., 3420 g, 55 cm, Nowa Cerkiew

Bruno Erdmann, 18.01., 3720 g, 58 cm, Chojnice

Alan Józef Wacławek, 19.01., 3830 g, 57 cm, Sławęcin

Marcelina Trochowska, 22.01., 4100 g, 58 cm, Śliwice

Wanda Stanisława Główczewska, 23.01., 3900 g, 56 cm, Piece

Gratulujemy rodzicom Tygodnik Tucholski

informator borowiacki

■ pogotowie

telefon alarmowy 999

Tuchola, ul. Nowodworskiego 14–18,

■ szpital

Tuchola, ul. Nowodworskiego 14–18, tel. centrala: 52 33 605 00, fax 52 33 605 04

■ przychodnie gminne

Cekcyn, ul. Dworcowa 6, tel. 52 33 475 10

Gostycyn, ul. Bydgoska 14, tel. 52 33 460 24

Kęsowo, ul. Łąkowa 1, tel. 52 33 440 13

Lubiewo, ul. Wojska Polskiego 41, tel. 52 33 493 79

Śliwice, ul. Szkolna 7, tel. 52 33 400 19

Tuchola, MCL, ul. Świecka 27:

Poradnia Dziecięca tel. 52 33 657 60;

Poradnia Ogólna tel. 52 33 433 44;

■ policja

telefon alarmowy 997, 112

Cekcyn, ul. Szkolna 2, tel. 47 75 23 515

Gostycyn, ul. Bydgoska 6/3, tel. 47 75 23 611

Śliwice, ul. ks. Sychowskiego 30, tel. 47 75 23 812

Tuchola, ul. Dworcowa 17a, tel. 47 75 23 200, 47 75 23 221, 514 970 549

■ straż pożarna

telefon alarmowy 998

Tuchola, ul. Sępoleńska 20, tel. 47 751 42 00

■ pogotowie gazowe

tel. alarmowy 992

■ posterunek energetyczny

tel. alarmowy 991 (Chojnice)

■ wodociągi

Tuchola, ul. Warszawska 7, tel. 52 33 450 58, 727 686 700 (telefony czynne całą dobę)

Tuchola, ul. Budowlana 2, „Tuchwod", tel. 52 33 433 08 (czynny całą dobę) tel. 509 227 526 (po godz. 15.00)

■ ciepłownia

Tuchola, ul. Witosa 4, tel. 52 55 90 297

■ starostwo

Tuchola, ul. Pocztowa 7, tel. 52 559 07 00, 52 559 07 30

■ urzędy gmin

Cekcyn, ul. Szkolna 2, tel. 52 33 475 50

Gostycyn, ul. Bydgoska 8, tel. 52 33 673 10

Kęsowo, ul. Główna 11, tel. 52 33 440 91

Lubiewo, ul. Hallera 9, tel. 52 33 493 10

Śliwice, ul. ks. Sychowskiego 30, tel. 52 33 407 10

Tuchola, pl. Zamkowy 1, tel. 52 56 425 00

■ urząd skarbowy

Tuchola, pl. Zamkowy 4, tel. 52 33 63 300 – do 328

■ Zarząd Dróg Powiatowych

całodobowy numer alarmowy tel. 696 050 438

■ urzędy pocztowe

Bysław, ul. Główna 61, tel. 885 900 508

Cekcyn, ul. Wczasowa 3, tel. 52 33 472 00

Lubiewo, ul. Wojska Polskiego 43, tel. 885 920 802

Kęsowo, ul. Główna 32a, tel. 885 900 238

Gostycyn, ul. Bydgoska 6, tel. 52 33 460 60

Tuchola, ul. Świecka 25, tel. 52 33 486 01, 52 33 486 02, 52 33 486 10

Tuchola, al. LOP 9, tel. 885 952 166

Śliwice, ul. Dworcowa 37, tel. 52 33 400 77

■ informacja turystyczna

Tuchola, ul. Podgórna 3, tel. 52 33 421 89

■ informacja PKS

tel. 52 39 740 34 – Chojnice

■ ośrodki kultury

Cekcyn, ul. Szkolna 4, tel. 52 33 475 76

Gostycyn, ul. Główna 35, tel. 52 33 461 53, 513 141 122

Kęsowo, ul. Główna 7, tel. 52 33 440 92

Lubiewo, tel. 512 864 195

Śliwice, ul. Dworcowa 39, tel. 52 33 400 71, 579 470 156

Tuchola, pl. Zamkowy 8, tel. 52 33 433 88

■ muzea i wystawy

Tuchola, Muzeum Borów Tucholskich, ul. Podgórna 3, tel. 52 33 421 89

Wielki Mędromierz nr 20, Izba Tradycji (pojazdy i sprzęty zabytkowe), tel. 608 846 245, tel. 509 170 157, wstęp bezpłatny, muzeum udostępnione także dla osób niepełnosprawnych

■ biblioteki

Tuchola, Miejska Biblioteka Publiczna, ul. Pocztowa 7a, tel. 52 33 450 38, 518 336 164.

Bysław, biblioteka publiczna, filia, tel. 52 33 498 81

Cekcyn, ul. Szkolna 2, tel. 52 33 475 68

Gostycyn, Biblioteka Publiczna, ul. Sępoleńska 12a, tel. 52 33 462 51

Lubiewo, Biblioteka – Centrum Kultury i Promocji Gminy Lubiewo, ul. Wincentego Witosa 1, tel. 663 884 662

Śliwice, Gminna Biblioteka Publiczna, ul. Dworcowa 11, tel. 52 33 40 152

■ msze święte

Tuchola, Parafia pw. Bożego Ciała, ul. Świecka 24, godziny: 7^{30}, 9^{00}, 10^{30}, 12^{00}, 18^{00}, msza niedzielna w sobotę o 18^{00}.

• Parafia pw. Opatrzności Bożej, ul. Jana Pawła II 1, godziny: 8^{00}, 10^{00}, 11^{30}.

• Parafia pw. św Jakuba Apostoła, ul. Chojnicka 28, godziny: 8^{30}, 10^{00}, 12^{00}, 17^{00}, msze niedzielne, Kiełpin, godz. 11^{00}, Białowieża, godz.16^{00}.

• Parafia pw. św. Bartłomieja, godziny: 8^{00}, 9^{30}, 11^{00}, 12^{15}, 16^{00} msze niedzielne.

■ rzecznik konsumentów

Tuchola, Powiatowy Rzecznik Konsumentów, ul. Pocztowa 7, tel. 52 559 07 33

■ pomoc dla rodzin

Tuchola, pl. Zamkowy 1 – Gminny Ośrodek Wsparcia dla Rodzin; bezpłatna pomoc: psycholog: wtorek 13.00-17.00, radca prawny: z powodu pandemii Covid-19 porady prawne zawieszone do odwołania

Tuchola, ul. Nowodworskiego 14-18, szpital, poradnia uzależnień – AL-ANON, Grupa Samopomocowa Krewnych i Przyjaciół Alkoholików; spotkania w poniedziałki o godz. 18.00; tel. 888 586 777

Prosimy o informowanie redakcji o zmianach (tel. 52 33 630 50)

eprasa.pl 027a73ddd1

Chór z Raciąża zaśpiewał w Wielkiej Kloni

22 stycznia w murach kościoła pw. NNMP w Wielkiej Kloni można było wysłuchać kolęd i pastorałek w wykonaniu chóru z Raciąża.

Chór im. św. Józefa z Raciąża pod batutą **Marcina Kiedrowskiego** uświetnił niedzielną sumę w parafii w Wielkiej Kloni. W trakcie mszy św. formacja zaprezentowała bożonarodzeniowy repertuar, wśród którego nie zabrakło popularnych kolęd, jak i współczesnych piosenek świątecznych.

– To był niezwykle melodyjny koncert, który wprowadził uczestników w atmosferę wzruszenia i refleksji. Publiczność, która wypełniła kościół po brzegi, nagrodziła wykonawców gromkimi brawami – relacjonuje **Katarzyna Henszczyk**, sołtyska Wielkiej Kloni.

Po występie członkowie chóru i inni zaproszeni goście udali się do pobliskiego domu kultury. Poza poczęstunkiem czekały tam na nich podziękowania, które w imieniu mieszkańców i władz gminy złożyły ww. sołtyska i sekretarz gminy **Dorota Gromowska**.

– Czekamy z niecierpliwością na kolejny występ – dodaje nasza rozmówczyni.

oprac. aw, fot. Katrzyna Henszczyk

Reklama, ogłoszenie płatne

Z wielkim smutkiem przyjęliśmy wiadomość o śmierci naszego Kolegi

śp. Krzysztofa Szamockiego

Rodzinie

przekazujemy wyrazy szczerego współczucia.

Koleżanki i koledzy ze szkoły podstawowej

Z głębokim żalem i smutkiem żegnamy naszego Kolegę

Janusza Salę

w drodze do krainy wiecznych łowów.

Wyrazy żalu i współczucia

Rodzinie i Bliskim

składają

Zarząd i Myśliwi

Koła Łowieckiego nr 100 „Kicz" w Tucholi.

Niech Mu knieja wiecznie szumi.

zmarli

- † Urszula Jagła, l. 93 – Gostycyn
- † Anna Theus, l. 95 – Pruszcz
- † Edmund Dończyk, l. 69 – Rosochatka
- † Kazimierz Glazer, l. 83 – Barłogi
- † Sławomir Józef Brucki, l. 45 – Tuchola
- † Piotr Łoński, l. 70 – Bladowo
- † Franciszek Biesek, l. 59 – Barłogi

G.

Reklama

ZAKŁAD POGRZEBOWY BOLIŃSCY

Pomożemy godnie pożegnać bliską Ci osobę...

* Kompleksowa organizacja i obsługa uroczystości pogrzebowych
* Własna chłodnia i kaplica - Dom Pogrzebowy "Bolińscy"
* Przewóz zmarłych w kraju i za granicą
* Wypłata zasiłku pogrzebowego przed pogrzebem

tel. 500 206 206 – czynny całodobowo

Tuchola, ul. Starodworcowa 1 (przy bocznej bramie cmentarza)

eprasa.pl 027a73ddd1

Kręgle

Wielkie emocje i coraz wyższy poziom. A to przecież nie koniec!

Speedway Team, czyli sportowcy spod znaku żużla i jednocześnie nawiązujący do legendarnego tucholskiego baru zdominowali klasyfikację indywidualną ligi gminnej. Pierwszy raz sklasyfikowano oficjalnie i na podium panie, wśród których nastąpiła ciekawa sytuacja w podsumowaniu startów.

Marek Gierszewski tego dnia był niepokonany – zdobył 390 pkt.

Jeśli ktoś myśli, że to koniec lokalnej, świetnej przygody sportowej, tkwi w dużym błędzie, mimo że zakończenie klasyfikacji indywidualnej wyglądało jak finał rozgrywek. W minioną niedzielę podsumowano starty pojedynczych zawodników i zawodniczek, a teraz liga wchodzi w nowy etap, gdy będą liczyły się tylko wyniki w drużynie, bo tych indywidualnych nikt oficjalnie nie będzie liczył. Rozgrywki play-off dotyczą wyłącznie startów drużynowych, a trzeba wiedzieć, że po dziewięciu kolejkach do fazy zasadniczej przechodzi sześć najlepszych drużyn.

Niedzielna rywalizacja, czyli ostatnia kolejka, miała trzy oblicza: jak zwykle wypatrywano najlepszego zawodnika (zawodniczki) tego dnia, ponadto w ostatnią niedzielę rozstrzygała się walka o prowadzenie i zwycięstwo w klasyfikacji indywidualnej; trzeci aspekt polegał na śledzeniu współzawodnictwa zespołowego zwłaszcza w środkowej części tabeli, bo czołowe zespoły były pewne awansu do dalszej części rozgrywek.

Zanim ustawiono podium, a wcześniej dokonano skrupulatnych rozliczeń, kolejny raz uczestnicy ligi – sportowcy, jak też kibice potwierdzili klasę. Przypomnijmy, że wśród startujących byli ci, którzy w lidze ustanawiali swoje tegoroczne rekordy ligowe. Wspaniały finisz zanotował **Marek Gierszewski**, który zdobył 390 punktów. Tym samym zaostrzył smak zgromadzonych

Najlepszych sześciu mężczyzn w lidze. Z prawej Jan Główczewski, który w niedzielę obchodził urodziny.

Jedni „żużlowcy", podwójny skład. Oba zespoły przeszły lekko do kolejnej fazy rozgrywek.

Dekoracja kobiet. Gdyby nie one, liga miałaby dużo mniej uroku.

eprasa.pl 027a73ddd1

Aspekt – drużyna samych pań. Dobre nastroje przed dekoracją.

Klasyfikacja końcowa mężczyzn

1. Karol Lipinski (Speedway Team I) – 2604 pkt.
2. Marek Gierszewski (Speedway Team I) – 2589 pkt.
3. Adam Hennik (JK Bysław) – 2577 pkt.
4. Jarosław Przytarski (Pomorskie Pralinki) – 2553 pkt.
5. Andrzej Schmidt (Pomorskie Pralinki) – 2552 pkt.
6. Jan Główczewski (Speedway Team II) – 2545 pkt.

Klasyfikacja końcowa kobiet

1. Katarzyna Wegner (Pomorskie Pralinki) – 2491 pkt.
2. Natalia Ostrowska (Borex) – 2491 pkt.
3. Marzena Krueger (Aspekt) – 2359 pkt.
4. Elżbieta Ćwikła (Aspekt) – 2344 pkt.
5. Justyna Wegner (Pomorskie Pralinki) – 2327 pkt.
6. Katarzyna Weilandt (Aspekt) – 2205 pkt.

Klasyfikacja zespołowa

1. Speedway Team I – 7673 pkt.
2. Pomorskie Pralinki – 7545 pkt.
3. JK Bysław – 7505 pkt.
4. Borex – 7430 pkt.
5. Speedway Team II – 7368 pkt.
6. Hydromat I – 7338 pkt.

na wielkie niespodzianki tego dnia, bo po wspomnianym Gierszewskim startował **Karol Lipinski**, który musiał wejść na wyżyny skupienia i umiejętności, opanowania nerwów, by utrzymać prowadzenie w obliczu takiego wyczynu gracza, który kolejkę przed zakończeniem plasował się bardzo blisko lidera. Ostatecznie przy oszałamiającym dopingu dla jednego i drugiego zawodnika to Karol Lipinski został tegorocznym mistrzem ligi. Swój sukces też osiągnął **Adam Hennik**, który stanął na najniższym stopniu podium. Ciekawostka: jeden kręgiel przedzielił dwóch sportowców w czubie tabeli; **Jarosław Przytarski** zajął czwartą lokatę i właśnie o jedno trafienie pokonał **Andrzeja Schmidta**.

– Marek podniósł poprzeczkę w tej kolejce – zwraca uwagę mistrz ligi. – Nie ukrywam, że wszedłem na tor z dość dużym obciążeniem, że muszę stanąć na wysokości zadania, choć będzie to trudne. Nie wyglądało moje kulanie świetnie na samym początku, nawet w serii

Tomasz Ćwikła – tucholski zawodnik z Nakła nad Notecią.

próbnej było słabo. Potem się rozkręciłem, umiałem się jednak wyłączyć i zrobiłem swoje. Jest to mój pierwszy tytuł. Dziękuję wszystkim za piękną rywalizację.

Identyczne wyniki wśród najlepszych pań

Po raz pierwszy całe podium było na koniec zarezerwowane wyłącznie dla kobiet. Nigdy chyba wcześniej w lidze gminnej nie startowało więcej pań, choć to i tak zdecydowana mniejszość w męskim gronie. Po niedzielnym kulaniu zgodnie z regulaminem każdemu odrzucano dwa najsłabsze starty. Nastąpiła niezwykła sytuacja – zarówno **Katarzyna Wegner**, jak i **Natalia Ostrowska** miały taki sam wynik co do kręgla po dziewięciu kolejkach. W tym przypadku decydujące jest zdanie z regulaminu, który wyżej stawia gracza mającego lepszy wynik w jednym z turniejów indywidualnych. Okazało się, że w jednej z dziewięciu kolejek najlepszy rezultat Katarzyny Wegner to 372 kręgle, zaś Natalii Ostrowskiej – 370. Tak więc pierwsza z wymienionych zdobyła tytuł mistrzyni ligi. Na trzecim miejscu uplasowała się **Marzena Krueger**, zdecydowanie najbardziej radosna i energiczna osoba biorąca aktywny udział w rozgrywkach.

Przed nami przerwa w cotygodniowych zmaganiach, czas na oddech i zaplanowanie strategii przez sześć najlepszych teamów. Wkrótce rozpoczną się nowe emocje, gdzie pod uwagę będzie brana jakość wyłącznie zespołowa.

Tekst i fot. Jarosław Kania

Tenis stołowy

Wygrana raz, przegrana dwa

Skład ekipy V-ligowego Myśliwca Gostycyn.

W miniony weekend dwie ekipy gostycyńskiego tenisa rozgrywały swoje spotkania. Jedna z nich zwyciężyła, druga zaś poległa.

Myśliwiec II Gostycyn – UKS TOP III Solec Kujawski 8:5

Myśliwiec:

Szostak (3,5 pkt), Cilulko, Szpaczyński, Zaremba (1,5 pkt)

Zespół z VI ligi na wyjeździe podejmował bardzo mocną drużynę z Solca Kujawskiego. Jednak przyjezdni zagrali fantastyczne spotkanie. Szczególnie w tym aspekcie brylował **Piotr Szostak**, który zdobył komplet 3,5 punktu w spotkaniu.

Myśliwiec Gostycyn – LUKS Serock/GOKSIR Pruszcz 6:8

Myśliwiec:

Wajnert (3 pkt), Bloch (2,5 pkt), Karwasz (0,5 pkt), Nowicki

Gostycynianie na własnych stołach podejmowali wicelidera rozgrywek – LUKS Serock/GOKSIR Pruszcz. Niestety po bardzo zaciętej walce polegli rezultatem 6:8. Miejscowi wykazali się nie lada umiejętnościami oraz ambicją, niemal doprowadzając do zwycięstwa. Niestety ostatecznie to faworyci na papierze okazali się lepsi. Porażka tym bardziej bolesna, że Myśliwiec znajduje się w tabeli niedaleko przyjezdnych. Myśliwiec póki co uzupełnia podium ligowej stawki.

(mb), fot. nadesłane

Brydż – Turnieje Piątkowe

Gramy dalej, ale jest nas mniej

Drugi turniej w tym roku zaczyna ustawiać zawodników wedle zasług z talią kart w ręku. Zebrani w salce OSiR-u wspomnieli i uczcili swojego wieloletniego, zmarłego niedawno kolegę.

Sportowy aspekt piątkowych zmagań stał pod znakiem przewagi **Mariana Górnowicza**, który wygrał rywalizację i stał się liderem. Już ma sporą przewagę dziesięciu punktów nad resztą stawki, która dość gromadnie zebrała się na podium. Aż trzech sportowców tłoczy się na drugiej lokacie z tym samym, jeszcze skromnym dorobkiem punktowym. W trakcie piątkowych, kolejnych gier ten tłok będzie zanikał.

Podczas spotkania brydżyści oficjalnie uczcili pamięć zmarłego w ubiegłym roku **Janusza Nurczyńskiego**. Snuto smutne z tej perspektywy wspomnienia, przywoływano anegdoty, doceniono sportową i zwykłą, ludzką wartość człowieka, którego w Turniejach Piątkowych już po prostu nie będzie. **Stefan Gierszewski**, wieloletni sekretarz zawodów, wspomniał śp. Janusza Nurczyńskiego jako spokojnego, zdystansowanego kolegę, z którym można było o wszystkim porozmawiać. Jak rzekł prowadzący dokumentację zawodów, zmarły przyjaciel rozgrywa swoją wieczną partię brydża z dala od dotychczasowych kolegów, pozostaje jednak wciąż blisko nich – w pamięci, wspomnieniu, dobrym słowie.

Jarosław Kania

Piątek (20 stycznia)

1. Marian Górnowicz.
2. Jan Latzke.
3. Kazimierz Trawczyński.

Klasyfikacja generalna

1. Marian Górnowicz – 22 pkt.
2. Adam Chełchowski, Jan Latzke, Wiesław Wruck (ex aequo) – 12 pkt.
3. Kazimierz Trawczyński – 9 pkt.

Sport w tygodniu

Piłka nożna

28 stycznia (sobota)
9:00 XXII Turniej Piłki Nożnej o Puchar 31. Finału WOŚP (sala sportowa ZSLiT, ul. Świecka 89a)

29 stycznia (niedziela)
9:00 XV Halowy Turniej Piłki Nożnej Dziewcząt o Puchar 31. Finału WOŚP (hala sportowa OSiR-u w Tucholi, ul. Warszawska 17)
12:00 Turniej Halowej Piłki Nożnej z okazji 31. Finału WOŚP (hala sportowa CS-R w Gostycynie)
16:00 Mecz Piłki Nożnej Oldbojów Gostycyn – Tuchola z okazji 31. Finału WOŚP (hala sportowa CS-R w Gostycynie)

wielka orkiestra świątecznej pomocy

Rekreacja

29 stycznia (niedziela)
15:00 Morsujemy dla WOŚP (plaża nad jeziorem w Bysławiu)

Sporty motorowe

29 stycznia (niedziela)
11:00 Trening otwarty Cross Akademii (tor motocrossowy w Plaskoszu)

Siatkówka

27 stycznia (piątek) – 28 stycznia (sobota)
16:00 (piątek), 9:00 (sobota) Turniej Minisiatkówki Dziewcząt „Gramy z WOŚP" (dwójki i trójki, hala sportowa OSiR-u w Tucholi, ul. Warszawska 17)

28 stycznia (sobota)
11:00 Turniej Siatkówki z okazji 31. Finału WOŚP (hala sportowa CS-R w Gostycynie)

Kręgle

28 stycznia (sobota)
12:00 Turniej Kręglarski „Gramy z WOŚP" (kręgielnia OSiR-u w Tucholi, ul. Pocztowa 7c)

Tenis stołowy

29 stycznia (niedziela)
9:30 Turniej Tenisa Stołowego z okazji 31. Finału WOŚP (hala sportowa CS-R w Gostycynie)

(jk)

eprasa.pl 027a73ddd1

Siatkówka

Trzeba przegrywać 0:2, by podnieść się i wygrać 3:2. Piękny dreszczowiec!

MLKS Tucholanka Europrojekt Tuchola – MUKS Spartakus Lniano 3:2 (21:25, 22:25, 25:15, 25:12, 15:13)

Ten typ tak ma – tak określił grę swoich podopiecznych trener **Dariusz Wnękowicz**, gdy Borowiaczki po pięciu setach walki zeszły z parkietu jako zwyciężczynie. A musiały mieć nóż na gardle, by odbić się od dna i triumfować w trzech setach z rzędu.

Udana akcja Marty Lenartowicz. Trzeba przybić piątkę.

Juniorki pierwszego seta zaczęły perfekcyjnie. Rewelacyjna postawa w obronie i prawidłowe ustawienie na boisku sprawiły, że na dzień dobry było już 5:0. Przyjezdne siatkarki grały na tyle mało dokładnie, że to tucholanki dyktowały warunki w tym czasie. Dziewczęta nie zdobyły jeszcze dziesiątego punktu, a szkoleniowiec gości dwa razy zgłaszał potrzebę wzięcia czasu. Kiwki **Marty Lenartowicz** i ataki **Nikoli Szamockiej** pozwoliły tucholankom wyjść na spore prowadzenie. Jednak w połowie seta zaczęła się psuć gra gospodyń. Rozprężenie, brak skupienia sprawiły, że na tablicy był remis 15:15. Od tego momentu Borowiaczki musiały zejść na ziemię, by w bólach walczyć o każde oczko. Sytuacja się zupełnie odwróciła i to tucholanki po pierwszym secie już musiały nadrabiać straty.

Drugi set był wyrównany od pierwszej akcji. Przewagę jednak zyskały dziewczęta z Lniana i dopiero dwa asy Marty Lenartowicz pozwoliły zbliżyć się do remisu. Tucholanki w ciągu całego drugiego seta musiały gonić wynik. Ostatecznie tego nie uczyniły. Zbyt dużo było błędów na parkiecie, niezrozumienia. Dziewczęta ganiały się po swojej stronie siatki, próbując odbić piłkę i niczego dobrego to nie przynosiło. Miejscowe sportsmenki ambitnie i do ostatniego punktu walczyły, jednak trzema punktami przegrały drugiego seta i aby myśleć o zwycięstwie, musiały teraz tylko odnosić zwycięstwa.

Tucholanki przebywające na parkiecie zawsze mogą liczyć na wsparcie koleżanek.

Odbiły się od dna

Wysokie na początku prowadzenie tucholanek, jak w pierwszej odsłonie cieszyło, ale gdzieś w środku można było się obawiać, by nie powtórzyła się sytuacja z pierwszego seta. Tym razem jednak najkrótszą drogą do zwycięstwa były mocne zagrywki i skuteczna gra w ataku.

Z prawej Agata Jasionowicz, raciążanka grająca w Spartakusie.

W zasadzie był to set bez wielkiej historii, w którym tucholanki rządziły i dzieliły. Demolowały przeciwniczki serwisem, a te nie były w stanie przeprowadzać bombowych ataków. Mimo korzystnego wyniku był to najsłabszy set pod względem poziomu sportowego. Podobnie przebiegł czwarty set, gdy tucholanki były na fali.

Lena Piotrowska kierowała mocne serwisy w stronę przeciwniczek.

Tucholanka:
Zuzanna Jaszkowska, Aleksandra Figiel, Paulina Budzich, Nikola Szamocka, Klaudia Rolbiecka, Kaja Orłowska, Julia Iwicka, Dominika Atras, Lena Piotrowska, Marta Lenartowicz, Katarzyna Lubińska, Maja Jastrzembska, Wiktoria Żygowska

Udane zmiany na parkiecie dały pozytywne efekty i Spartakus nie miał sposobu na rewelacyjnie grające tucholanki, którym wychodziło wszystko. Siła ataku była potężna – tu miejscowe sportsmenki zazwyczaj się nie myliły, szczególnie **Dominika Atras**. Set w zasadzie przestał porywać przy stanie 19:7. Tucholanki czekały na tie-break.

Ostatnia część tego trwającego ponad dwie godziny meczu zaczęła się ostrożnie z obu stron. Długie akcje i przebijanie piłki na drugą stronę były przedsmakiem dalszej, porywającej gry. Dwa proste błędy Borowiaczek sprawiły, że Spartakus wyszedł na prowadzenie. Wówczas gospodynie wzięły się w garść. Wyrównały stan seta i zachowały więcej zimnej krwi, a goście zaczęli atakować w auty. Atak Nikoli Szamockiej zakończył mecz, w którym sprawdziło się porzekadło, że kto wygrywając 2:0, nie wygrywa meczu 3:0, przegrywa 2:3.

Tekst i fot. Jarosław Kania

Zgrana drużyna ze swoim trenerem. Pięć setów zapewniło wiele emocji.

eprasa.pl 027a73ddd1

Piłka nożna

Dumni z chłopców z Cekcyna i okolic

Młodzieżowa drużyna z Cekcyna niezwykle aktywnie uczestniczy w rozgrywkach, które trudno wymienić jednym tchem. Równie długi oddech trzeba wziąć, gdy chce się mówić o sukcesach młodych Borowiaków. Gryf wciąż planuje piąć się wyżej.

Gryf w nowych strojach piłkarskich ufundowanych przez Urząd Gminy w Cekcynie.

W młodzieżowym klubie z Cekcyna trenuje około pięćdziesięciu młodych piłkarzy. Istniejący od 2016 roku KS Gryf Cekcyn ma swoje znaczące osiągnięcia, ale przede wszystkim na uwagę zasługuje wielka aktywność zespołów z różnych roczników we wszelkiego rodzaju ligach – tych z ramienia KPZPN-u i niezależnych od tego organu, a mających na celu szkolenie młodzieży. Nie bez znaczenia jest także uczestnictwo w wielu turniejach – pod chmurką i pod dachem.

Trener Tomasz Scheffs podczas zajęć z piłkarzami młodszego rocznika.

– Finansuje nas gmina Cekcyn i jedna z dużych firm ubezpieczeniowych – podkreśla **Marek Januszewski**. – Działamy też dzięki składkom rodzicielskim. W pracy trenerskiej wspomaga mnie Tomasz Scheffs. Pracujemy z piłkarzami urodzonymi między latami 2011-2015 z pominięciem rocznika 2013.

Gryf grał w III lidze okręgowej D2, brał także udział w PZPN-owskich rozgrywkach o nazwie „Od pasji do futbolu". Dotyczy to orlika starszego i żaka (odpowiednio roczniki 2012 i 2014-2015). Młodzicy młodsi (rocznik 2011) toczyli boje w lidze wojewódzkiej futsalu (podobnie roczniki 2011 i 2012). Efektem tych zmagań były sukcesy ligowe piłkarzy z Cekcyna. Gra w III lidze nastąpiła po awansie, ponadto chłopcy urodzeni w 2012 roku zajęli trzecią lokatę w lidze futsalowej. Ci sami piłkarze zdobyli komplet zwycięstw we wspomnianych piłkarskich potyczkach „Od pasji do futbolu". Najstarsi (2011 i 2012) awansowali do finału wojewódzkiego rozgrywek „Z podwórka na stadion o Puchar Tymbarku".

Poza zmaganiami pochodzącymi ze związku młody Gryf brał udział w lidze halowej organizowanej przez MLKS Krajna Sępólno Krajeńskie. Zanotowano tam same wygrane. Łączona drużyna roczników 2011 i 2012 wygrała turniej piłkarski Pruszcz Cup 2022, ponadto zespół z rocznika 2015 był drugi w turnieju Brda Rytel Cup 2022.

Cekcyński klub miał również zaszczyt uczestniczyć dwa razy w turniejach pokazowych Akademii Mobilnych Orłów. Zadecydowali o tym działacze z PZPN-u. Jedno z takich wydarzeń na cekcyńskim orliku prowadził przy obserwatorach związkowych Marek Januszewski. Co ważne, było to połączone z przeprowadzeniem szkoleń dla rodziców na temat zjawisk patologicznych i dyskryminacji dzieci w młodzieżowych drużynach piłkarskich.

– Jestem zawsze dumny z naszych chłopców – nie kryje radości prezes Gryfa. – Czterech naszych chłopców zostało powołanych na konsultacje do kadry wojewódzkiej rocznika 2011. Są to: Maksymilian Sala, Igor Suchomski, Bartosz Gromowski i Adam Dzwonkowski. Zawsze przywiązujemy dużą wagę do Turnieju o Puchar Tymbarku, bo jestem koordynatorem powiatowym tego przedsięwzięcia sportowego we wszystkich sześciu kategoriach wiekowych. Nie ustajemy w treningach i czekamy na piłkarską wiosnę, bo wyróżnienie zobowiązuje nas do tego, by sportowo podziękować wszystkim sympatykom klubu. Zainteresowanych grą w naszym klubie zapraszamy do odwiedzenia nas na Facebooku – wystarczy w wyszukiwarkę wpisać „KS Gryf Cekcyn".

Jarosław Kania,
fot. nadesłane

Tygodnik Tucholski

Piotr Paterski (redaktor naczelny), tel. wew. 62, tel. kom. 505 166 687 (e-mail: piotr@tygodnik.pl)
Kamil Tajl, tel. wew. 66, tel. kom. 781 770 703 (e-mail: kamil@tygodnik.pl)
Agata Wiśniewska, tel. wew. 63, tel. kom. 781 770 702 (e-mail: agata@czas.tygodnik.pl)
Elżbieta Doniecka

Redakcja: 89-500 Tuchola, ul. dra Karasiewicza 3, telefony: 52 336 30 50, 52 336 30 51, 52 334 88 88, fax 52 336 30 50.
Biuro czynne od 8:00 do 16:00 (w soboty nieczynne), e-mail: listy@tygodnik.pl, **www.tygodnik.pl**
Sport: Jarosław Kania (e-mail: sport@tygodnik.pl), Michał Bełdzikowski;
współpracują: Halina Gut, Hanna Szulwic; rubryki stałe: Aniela Czyżyk, Bożena Olszewska;
sekretariat: Natalia Korytowska (e-mail: biuro@tygodnik.pl);
skład komputerowy i łamanie: Krzysztof Janikowski (e-mail: krzysztof@tygodnik.pl); korekta: Halina Gut;
wydawca: Jo! Media spółka z ograniczoną odpowiedzialnością, 89-500 Tuchola, ul. dra Karasiewicza 3;
druk: Polska Press Sp. z o.o. Drukarnia w Bydgoszczy, ul. Grunwaldzka 229, tel. 52 584 86 60.
Redakcja zastrzega sobie prawo skracania i adiustacji oraz zmiany tytułów dostarczanych tekstów.
Redakcja nie odpowiada za treść reklam, ogłoszeń, życzeń oraz listów od czytelników.
Anonimów nie publikujemy. Tekstów niezamówionych nie zwracamy. Teksty artykułów, zdjęcia i wzory reklam są chronione prawem autorskim. Nakład: 3625 egz.

Stowarzyszenie Gazet Lokalnych

DZIAŁ REKLAMY:
przedstawiciel na powiat tucholski: Leszek Kuligowski, tel. wew. 61, tel. kom. 503 140 734, (e-mail: reklama@tygodnik.pl)
redakcja: Natalia Korytowska, tel. wew. 60, tel. kom. 515 149 391, (e-mail: biuro@tygodnik.pl)
Ogłoszenia drobne do bieżącego numeru przyjmujemy do wtorku do godz. 16.00, a **reklamy i ogłoszenia ramkowe** do wtorku do godz. 12.00.

KLAUZULA INFORMACYJNA

Biorąc udział w dowolnym konkursie/plebiscycie i dostarczając do redakcji zdjęcie albo rozwiązanie konkursu/plebiscytu na kuponie, mailem, telefonicznie, za pomocą SMS-a czy w dowolny inny sposób, wyrażacie Państwo zgodę na przetwarzanie swoich danych osobowych wyłącznie w celu realizacji tego konkursu/plebiscytu oraz zgodę na publikację swego imienia i nazwiska oraz dostarczonego zdjęcia na łamach Tygodnika Tucholskiego.
Zgodnie z art. 13 ust. 1 i ust. 2 ogólnego rozporządzenia o ochronie danych osobowych z dnia 27 kwietnia 2016 r. informuję, iż:

- administratorem Pana/Pani danych osobowych jest Jo! Media spółka z ograniczoną odpowiedzialnością z siedzibą w Tucholi 89-500, ul. dra Karasiewicza 3.
- Pana/Pani dane osobowe będą przetwarzane tylko i wyłącznie w celu realizacji konkursu/plebiscytu, w którym Pan/Pani uczestniczy, na podstawie art. 6 ust. 1 pkt a wyżej wymienionego rozporządzenia
- Pana/Pani dane osobowe mogą zostać przekazane firmom Home.pl, ul. Zbożowa 4, Szczecin, Fibero Sp z o.o., ul. Wojska Polskiego 65, Bydgoszcz oraz Bild Presse Polska Sp. z o.o., ul. Żwirki 17, 90-539 Łódź w celu zapewnienia prawidłowego przebiegu konkursu.
- Pana/Pani dane osobowe będą przechowywane do czasu zakończenia konkursu, a dane zwycięzców przez okres wymagany prawem oraz przez okres przedawnienia roszczeń przysługujących administratorowi danych i w stosunku do niego.
- posiada Pan/Pani prawo dostępu do treści swoich danych oraz prawo ich sprostowania, usunięcia, ograniczenia przetwarzania, prawo wniesienia sprzeciwu, prawo do cofnięcia zgody w dowolnym momencie bez wpływu na zgodność z prawem przetwarzania, którego dokonano na podstawie zgody uzyskanej przed jej cofnięciem;
- ma Pan/Pani prawo wniesienia skargi do Prezesa UODO gdy uzna Pan/Pani, iż przetwarzanie Pana/Pani danych osobowych narusza przepisy ogólnego rozporządzenia o ochronie danych osobowych z dnia 27 kwietnia 2016 r.;
- podanie przez Pana/Panią danych osobowych jest dobrowolne. Jednak konsekwencją niepodania danych osobowych będzie brak możliwości uczestnictwa w konkursie/plebiscycie.
- Pana/Pani dane nie będą przetwarzane w sposób zautomatyzowany ani nie będą podlegały profilowaniu.

eprasa.pl 027a73ddd1

Upadek 12-letniego chłopca, kolizje, samochód w ogniu

kronika policyjna

- W czwartek 19.01 o godz. 13:30 w Łyskowie na drodze wojewódzkiej kierująca skodą nie zachowała bezpiecznej odległości i uderzyła w tył poprzedzającej ją mazdy. 20-latka z gm. Tuchola przyjęła mandat. Poszkodowaną jest 37-latka z gm. Kęsowo. Jak słyszymy w straży, skodą fabią i mazdą podróżowały 3 kobiety. W chwili przybycia strażaków znajdowały się poza pojazdami, pod opieką ZRM. Miejsce prowadzenia działań zabezpieczono. Rozbite pojazdy znajdowały się poza drogą, na poboczach. Działania straży polegały na zabezpieczeniu miejsca zdarzenia oraz odłączeniu akumulatorów w uszkodzonych pojazdach. Ruch odbywał się wahadłowo.
- Tego samego dnia o godz. 17:00 w Wielkim Gacnie na drodze powiatowej na prostym odcinku drogi kierujący audi i BMW zderzyli się w czasie wymijania. 32-latka z gm. Śliwice i 27-latek gm. Tuchola zostali uznani współwinnymi tego zdarzenia. W obu pojazdach uszkodzeniu uległy lusterka, a w BMW dodatkowo szyba w lewych drzwiach.
- W sobotę 21.01 o godz. 16:30 w Cekcynie na ul. Szkolnej kierujący ciągnikiem rolniczym podczas odśnieżania chodnika uderzył w skrzynkę energetyczną. 61-latek z gm. Cekcyn został ukarany mandatem.
- Około godz. 19:00 na terenie gm. Gostycyn policjanci zatrzymali 58-letniego mieszkańca powiatu tucholskiego poszukiwanego przez Sąd Rejonowy w Tucholi celem odbycia kary pozbawienia wolności. Mężczyzna trafił do policyjnego aresztu, a następnie został przewieziony do Zakładu Karnego w Chojnicach.
- W poniedziałek 23.01 o godz. 10:40 w Gostycynie na ul. Dzieci Drzewa Życia kierujący oplem nie dostosował prędkości do warunków ruchu i uderzył w tył mazdy. Sprawcą okazał się 81-latek z Gostycyn, którego pouczono. Poszkodowana to 55-latka z Tucholi.

G.

Zdjęcia z akcji przy pożarze samochodu osobowego udostępniła na swoim profilu na Facebooku OSP Raciąż.

kronika strażacka

- W czwartek 19.01 o godz. 14:35 w Tucholi na ul. Sępoleńskiej upadł rowerzysta. W chwili przybycia straży 12-letni chłopiec znajdował się na chodniku, ułożony w pozycji bezpiecznej. Na jego głowie widoczna była rana tłuczona. Dziecko było przytomne, komunikatywne. Chłopiec uskarżał się na ból głowy, lewej ręki i nogi. Założono mu kołnierz ortopedyczny i przełożono go na nosze typu deska oraz zapewniono komfort cieplny. Poszkodowany pamiętał zdarzenie. Jako przyczynę upadku wskazał usterkę roweru. ZRM przejęło pacjenta. Trafił do bydgoskiego szpitala.
- O godz. 13:46 wezwano strażaków do izolowanego zdarzenia medycznego. Miało ono miejsce w Kiełpinie. Dziecko doznało ataku drgawek. W chwili przybycia pomocy chłopiec był w pozycji bezpiecznej, pod opieką nauczyciela w sali dydaktycznej. Przytomny, ale w utrudnionym kontakcie. Po zabezpieczeniu miejsca działań dokonano pomiaru temperatury ciała, zastosowano okłady i obserwację do chwili przybycia ZRM.
- W piątek 20.01 w Białowieży zapalił się opel astra. Do zdarzenia doszło na skrzyżowaniu w pobliżu drogi powiatowej. Miejsce prowadzonych działań zabezpieczono. Pojazdem podróżowały 2 osoby, które znajdowały się poza samochodem. Zastosowano pianę ciężką na palący się pojazd. W czasie trwania działań droga powiatowa był zablokowana. Odłączono akumulator w spalonym pojeździe. Schłodzono samochód jednym prądem gaśniczym wody oraz przemieszczono poza obręb skrzyżowania. Akcję prowadziły OSP Raciąż i JRG Tuchola.

G.

Autopromocja

Pożar w Zielonce – spłonęły dwa auta

Dwa samochody osobowe spłonęły w pożarze, do którego doszło w Zielonce (gmina Cekcyn). Na szczęście ludzkie zdrowie nie ucierpiało.

Szczegółowe informacje o akcji strażaków uzyskujemy na stanowisku kierowania Komendy Powiatowej Państwowej Straży Pożarnej w Tucholi. Według oficjalnej relacji w środę (18 stycznia) o godz. 14:00 w Zielonce miał miejsce pożar garażu oraz drewnianej wiaty, gdzie znajdowały się samochody renault espace i renault kangoo. Jak tłumaczą strażacy, miejsce akcji zabezpieczono, odłączono dopływ energii elektrycznej do garażu, a następnie podano 3 prądy gaśnicze w natarciu: 1 na drewnianą konstrukcję murowanego garażu, 1 na drewnianą wiatę i 1 na palące się pojazdy. Nie stwierdzono obecności osób poszkodowanych, nie było też zagrożenia dla budynku mieszkalnego. Do wnętrza garażu zadysponowano rotę gaśniczą w aparatach ochrony układu oddechowego w celu zlokalizowania źródła pożaru i ugaszenia go. Za przypuszczalną przyczynę powstania ognia uznano zwarcie w instalacji elektrycznej jednego z pojazdów. Część wyposażenia wyniesiono na zewnątrz garażu i przelano wodą, by dogasić wszelkie zarzewia. Pojazdy uległy całkowitemu spaleniu. Zniszczeniu uległo wyposażenie murowanego garażu. Po zakończeniu działań miejsce przekazano właścicielowi. W akcji uczestniczyły JRG Tuchola, OSP Cekcyn, Małe Gacno, Zielonka oraz Zdroje.

G.

ISSN 1234-6314
04

eprasa.pl 027a73ddd1