www.kuriergmin.pl Nr 13 (1456), Rok XXX

# KURIER GMIN

TYGODNIK POWIATU WOŁOWSKIEGO

Czwartek, 28 marca 2019 ISSN 1426 - 1057 Cena 3,20 zł (w tym 5% VAT)

# PREZYDENT ANDRZEJ DUDA
## dziękuje mieszkańcom za pamięć o Kresach

Fot. Grzegorz Jakubowski /KPRP

Głowa państwa z wizytą w powiecie wołowskim

**WIŃSKO**

**Mieszkańcy Wińska: Nie dla kłótni was wybraliśmy** str.5

**BRZEG DOLNY**

**Nauczyciele boją się o dzieci. Radni z burmistrzem łączą placówki.** str.6

**BRZEG DOLNY**

**Wybierają władzę. Wybory sołeckie rozpoczęte.** str.2

**POWIAT**

**Czy nasze szkoły protestują? Ogólnopolski strajk nauczycieli.** str.6

**BRZEG DOLNY**

**Młodzi wręczyli władzy list. Zebrali pod nim 400 podpisów.** str.18

**WOŁÓW**

**Gala boksu. Rozstrzygnął „Dawid”** str.19

# STRZELANINA
## w jednym z mieszkań

eprasa.pl 02be7d418

FELIETON

# Temat „non grata”

Obietnice wyborcze Prawa i Sprawiedliwości są imponujące. „Piątka Kaczyńskiego” skromniej nazywana „Piątką PiS” przyciąga wielu wyborców. Trzynastka dla emerytów, 500+ na pierwsze dziecko, wolne od podatków wynagrodzenie dla uczniów i studentów, itp., itd., itp. Imponujące.

Koalicja Europejska wtóruje planom PiS.

- My to wszystko utrzymamy a nawet damy więcej -mówią działacze tej formacji.

To typowy plan dla wyborów do Sejmu i Senatu a nie dla wyborów do Parlamentu Europejskiego. Oznacza to, że jesienna kampania wyborcza już ruszyła pełną parą.

Telewizja Polska zwana, przepraszam za określenie, publiczną, codziennie w wiadomościach poświęca mnóstwo czasu na propagowanie tych rządowych planów. Płacimy za tę jednostronną propagandę z naszych podatków.

Telewizje utrzymujące się z reklam więcej czasu poświęcają propozycjom Koalicji Europejskiej. Za tę propagandę nie płacimy.

Wszystkie jednak ugrupowania polityczne unikają jednego z najważniejszych tematów. Służby zdrowia. Z tą natomiast jest coraz gorzej, żeby nie powiedzieć, że dalej jest w zapaści.

Emeryci dostaną trzynastkę, ale nie zmniejszy się kolejka do lekarzy i na zabiegi. Nadal trzeba na specjalistów i takież usługi medyczne czekać miesiące a nawet lata.

Emeryci z trzynastką w kieszeni prowadzić nadal będą życie towarzyskie w przychodniach lub dogorywać na SOR.

Matki z 500+ nadal będą czekać na specjalistów miesiącami i patrzeć, jak u ich dzieci powoli postępuje zdradziecka choroba.

Zadłużenie szpitali rośnie a minister zdrowia, gorliwy, jak podkreśla, katolik, okłamuje społeczeństwo mówiąc o tym horrorze: jest lepiej.

Nie jest lepiej Pani Ministrze, nie jest.

Na terenie powiatu wołowskiego działa Powiatowe Centrum Medyczne. Utrzymuje je nie tylko z własnego budżetu powiat, ale i gminy. Tyle, że pieniędzy trzeba coraz więcej a i tak jest to kropla w morzu potrzeb.

Starosta Dziarski nie ukrywa, że sprawy PCM najbardziej leżą mu na sercu. Uważa to nawet za priorytet. Drogi pozostawił swojemu zastępcy.

Niewiele jednak zrobi bez kompleksowego rozwiązania jakie powinno wypracować państwo. A państwo może złagodzić problem przez zwiększenie składki zdrowotnej. A to będzie niepopularne, bo obciąży kieszeń podatników. Więc w czasie wyborów mówić o tym nie wypada.

Jeszcze nie tak dawno politycy zastanawiali się nad tak zwanym koszykiem. Czyli określeniem świadczeń bezpłatnych. Za inne Polacy mieliby płacić. Niepopularne, więc nikt tego śmierdzącego jajka nie chciał spożyć.

Resort mówi o zwiększeniu liczby kontraktów, ale nadal jest ich za mało. Lekarze, którzy zostali w Polsce ciągną nadgodziny, dyżury, żeby więcej zarobić, bo państwowa służba zdrowia nie za wiele płaci. Nie wspomnę o ratownikach medycznych, bo tutaj sytuacja jest beznadziejna.

Dobrze dzieje się jedynie na rynku usług stomatologicznych. Ale dlatego, że pacjenci sami płacą za te usługi.

- Dobrze jest też w weterynarii – szczeknął Pies Marley. – Mam wspaniałą opiekę weterynaryjną... Doktor Chmielewski o mnie dba...

Za tę opiekę oczywiście płaci marleyowe państwo, czyli ja.

Gorzej z badaniem jakości mięsa... Ale to zupełnie inna historia, która jednak dotyczy nas, konsumentów, czyli ludzi.

A brzmi to dumnie.

**Wojciech Romanowski**

# Gmina Brzeg Dolny wybiera władzę na wsi

## Wybory sołeckie rozpoczęte

Gmina Brzeg Dolny liczy 13 sołectw. Wybory sołtysów i rad sołeckich rozpoczęły się w poniedziałek 25 marca zebraniem wsi Pysząca i Pogalewo Małe zakończą się 3 kwietnia w Jodłowicach i Starym Dworze. Nowym sołtysem Pyszącej ponownie został Jacek Księżnik. Rada sołecka: Ewa Pękalska, Elżbieta Broniewicz, Krzysztof Leja, Krystian Matwiejko. 26 marca do wyborów przystąpił Żerkówek i Naborów. W Żerkówku wygrała Maria Wierzbowska. Skład rady: Anna Grabiec, Marcin, Grabiec, Patryk Zawistowski, Małgorzata Kołodzińska.

Pogalewo Małe wybrało sołtysa Dominika Michalika

***

W Pogalewie Małym sołtysem został Dominik Michalik (16 głosów), który wygrał z Izabellą Rycek (7 głosów). Dominik Michalik znany jest w sołectwie z aktywności, pomagał przez ostatnie dwie kadencje, nie tylko radzie sołeckiej przy realizacji funduszu sołeckiego, organizacji festynów i innych inicjatyw, ale także przy realizacji projektów „Działaj Lokalnie”, które wygrywał dla sołectwa poprzedni sołtys Paweł Uran aż dwukrotnie. Dominik Michalik od kilku lat jest również członkiem grupy „Odnowy Wsi Pogalewo Małe”. Do Rady Sołeckiej weszli: Alfred Uran, Aleksandra Poch, Renata Poch, MałgorzatA Matwiejko.

Wybory- Pysząca

Naborów- wybory

***

Naborów zgromadził na wtorkowych wyborach 81 osób, z czego 50 oddało swój głos na Piotra Kułagę, 31 osób zagłosowało na Pawła Iskrę. - Jestem zaszczycony państwa decyzją i będę pracował dla dobra wsi - zadeklarował nowo wybrany sołtys. W dalszej części wybrano też Radę Sołecką: Krzysztof Dedła (58 głosów), Agnieszka Poniszewska (52 głosy), Paweł Iskra (60 głosów), Bernadetta Łaniewska (45 głosów).

**iis**

Biuro Rady Powiatu Dolnośląskiej Izby Rolniczej, znajduje się na ul. Piłsudskiego 17 a pok. 3 czynne w poniedziałki i środy od godz. 10-12
REKLAMA

TERPOL
Producent rolet, żaluzji, moskitier
Wińsko, Rolna 10
tel. 071 389 83 03, 602 893 328
biuro@terpol.eu
www.terpol.eu
REKLAMA

KAMIENIARSTWO
FIRMA „MAREK”
• nagrobki • stopnie
• parapety • blaty
tel. 509 725 033
Zapraszamy codziennie od 8.00 do 17.00
WĘGIEL, NAWOZY, ŚRODKI OCHRONY ROŚLIN
tel. 600 293 643
Żmigród, ul. Rzemieślnicza 27 tel. 71 385 32 98, 509 725 033
Filia Wołów, ul. Gajowa 6 tel. kom. 504 012 783
Filia Wińsko, ul. 8-maja 2 tel.: 71 389 86 86, 509 725 033
REKLAMA

GLORIAN
Dom Pogrzebowy
Kompleksowe Usługi Pogrzebowe
Darmowa chłodnia i kaplica
Telefony całodobowe
71 389 13 13 lub 519 058 119
www.glorian.pl
Wołów, ul. Panieńska 1
(vis a vis Straży Pożarnej)
REKLAMA

# Widziałeś tych mężczyzn? Dzwoń na policję!

## Zobacz twarze złodziei

**Policjanci z Brzegu Dolnym szukają sprawców kradzieży w jednym ze sklepów na terenie miasta. Zwracają się z prośbą do wszystkich mieszkańców powiatu, którzy mogą mieć jakiekolwiek informacje na temat osób ze zdjęć.**

Do kradzieży z udziałem poszukiwanych doszło 23 lutego 2019 roku w Brzegu Dolnym. Mężczyźni ukradli elektronarzędzia w jednym z dolnobrzeskich sklepów. Mieli pecha, bo ich twarze zostały nagrane na kamerę z monitoringu. Policja publikuje ich wizerunki i prosi osoby mające jakiekolwiek informację na temat przebiegu zdarzenia lub znających tożsamość tych mężczyzn o kontakt osobisty lub telefoniczny pod numerem telefonu 71 380 82 20 albo numerem alarmowym Policji – 997.

**dz**

Fot.KPP Wołów

Zdjęcie z zapisu monitoringu. Sprawca kradzieży, młody mężczyzna, włosy koloru blond, krótkie, okulary w czarnych oprawkach, ubrany w czarną bluzę, spodnie - dżinsy koloru niebieskiego oraz beżowe buty typu trapery.

Fot.KPP Wołów

Zdjęcie z zapisu monitoringu. Mężczyzna, szczupły, młody, okulary oraz jasna czapka materiałowa, ubrany w kurtkę koloru moro, pod spodem szara bluza z kapturem, spodnie - dżinsy koloru niebieskiego, buty sportowe czarne z białym znakiem.

## Sprostowanie

Dnia 28 lutego 2019 roku w 9 wydaniu Kuriera Gmin w artykule „Zmienili zarządce nieruchomości" pojawił się błąd. Nowym zarządcą wspólnoty mieszkaniowej na ul. Wawrzyńskiej 7 w Brzegu Dolnym jest firma Promena z Wrocławia.

# Strzelanina w jednym z mieszkań

## Podczas kłótni mężczyzna chwycił za broń

Fot.KPP Wołów

Z tej broni padły strzały w kierunku mieszkańca powiatu wołowskiego.

**W Wołowie doszło do ostrej kłótni w jednym z mieszkań. 28 -latek krzyczał i groził innemu mężczyźnie, a gdy zabrakło mu argumentów wyciągnął pistolet i zaczął strzelać.**

Policjanci z Wołowa dostali informacje, że w jednym z mieszkań podczas kłótni doszło do strzelaniny. Kiedy przyjechali na miejsce ich obawy potwierdziły się. Jak się okazało pomiędzy dwoma mężczyznami doszło do ostrej sprzeczki. 28-letni mieszkaniec Wołowa krzyczał, wpadł w amok, zaczął grozić, a w konsekwencji oddał kilka strzałów z wiatrówki. - Na szczęście w wyniku zdarzenia nikt nie odniósł poważnych obrażeń. Funkcjonariusze zatrzymali 28-latka - mówi st. sierż. Marzena Pawlik KPP w Wołowie. Policjanci odnaleźli również wiatrówkę, z której oddano strzały. Prokurator zastosował wobec mężczyzny środek zapobiegawczy w postaci dozoru policyjnego oraz zakazu zbliżania się do pokrzywdzonych. Za swoje czyny 28-latek odpowie teraz przed sądem. Grozić mu może kara nawet do 2 lat pozbawienia wolności

**dz**

OFERTA PRACY

Miejsce pracy: Wszemirów 100, 55-110 Prusice

ZPB KaczmareK®

POSZUKUJEMY DO PRACY NA STANOWISKO:

BRYGADZISTA PRODUKCJI
(prefabrykacja elementów żelbetowych)

PRACOWNIK PRODUKCYJNY
(prefabrykacja elementów żelbetowych)

OPERATOR WÓZKA WIDŁOWEGO
(pracownik magazynu wyrobów gotowych)

DORADCA ds. TECHNICZNO-HANDLOWYCH

OFERUJEMY:
- Umowę o pracę na czas nieokreślony
- Stabilność zatrudnienia w firmie o ugruntowanej pozycji na rynku
- Motywacyjny system wynagrodzenia
- Możliwość zdobycia doświadczenia zawodowego i podnoszenia kwalifikacji
- Odpowiednie narzędzia pracy

Osoby zainteresowane prosimy o przesłanie CV na adres e-mailowy: prusice@zdpkaczmarek.pl z nazwą stanowiska w tytule wiadomości lub bezpośrednio do siedziby firmy ZPB Kaczmarek Wszemirów 100, 55-110 Prusice.

www.zpbkaczmarek.pl

REKLAMA

cprasa.pl 02bc7d5185

# Nowe otwarcie: mapa dobrych dróg i relacji

## Rozmowa z Michałem Gołębiem, wicestarostą powiatu wołowskiego

**- Chce Pan robić mapę remontów dróg powiatowych, natomiast wójt Jolanta Krysowata twierdzi, że takiej mapy robić nie trzeba, że taka mapa już istnieje, że jest nią mapa dróg powiatowych.**

- Taki dokument jest konieczny. Ma być podstawą opracowania 5 - letniego planu remontów, tak, żeby z góry było wiadomo, którą drogę i kiedy powiat wspólnie z gminami będzie remontował. Rozmawiamy z mieszkańcami naszego powiatu, by wspólnie wypracować pewne rozwiązania. Oczywiście w powiecie wołowskim jest wiele odcinków dróg, które wymagają remontów, ale sporo jest też dróg, które są dowodem na to, że wiele można osiągnąć wspólnymi siłami. Najważniejsza jest współpraca i sprawne pozyskiwanie zewnętrznych funduszy. Dobrym przykładem takiego działania są remonty dróg w Głębowicach, czy w Dąbiu, które udało się zrobić jeszcze w okresie gdy byłem przewodniczącym Rady Gminy Wińsko.

**- Czy spotkania z mieszkańcami w terenie dają lepszy obraz stanu dróg?**

- Spotkanie z mieszkańcami, którzy są najważniejszymi użytkownikami naszych dróg są niezwykle istotne. To z nimi uzgadniamy kolejne etapy remontów i wspólnie tworzymy mapę remontów dróg powiatowych. Spotkania z mieszkańcami powiatu rozpocząłem już ponad dwa miesiące temu, czyli na początku tej kadencji. Tym razem spotkania zorganizowała wójt Gminy Wińsko Jolanta Krysowata, za co serdecznie jej dziękuję.

**- Czy te słowa oznaczają nowe otwarcie na linii Gmina Wińsko - Powiat Wołowski?**

- Uważam, że wzajemnie się potrzebujemy, to znaczy Powiat Wołowski potrzebuje Gminy Wińsko, natomiast Gmina Wińsko potrzebuje Powiatu Wołowskiego. Starostwo Powiatowe w Wołowie w ostatnich latach przeznaczyło 6,8 miliona złotych na remonty dróg w gminie Wińsko. Wińsko posiada przepiękne tereny rekreacyjne ale również dobre tereny pod inwestycje, których wszyscy tak potrzebujemy.

**-A relacje na linii Michał Gołąb - Jolanta Krysowata?**

- Jestem przekonany, że dla dobra mieszkańców Gminy Wińsko wraz z Panią Wójt znajdziemy wiele rozwiązań, które przyczynią się nie tylko do poprawy jakości dróg w gminie, ale także wspólnie zaangażujemy się w kolejne projekty.

**- Ma Pan na myśli ostatnią Pana inicjatywę, a mianowicie wystąpienie do Rady Powiatu Wołowskiego o zabezpieczenie kwoty 150 tys. zł na remont drogi w Węgrzcach?**

- Również i to. Cieszę się, że podczas spotkania z mieszkańcami Węgrzc wraz z panią wójt Jolantą Krysowatą uzgodniliśmy wspólne działanie, tak potrzebne mieszkańcom tej miejscowości. Już w ten czwartek podczas sesji Rady Powiatu złożę wniosek o zabezpieczenie 150 tys. zł na ten cel. Pani wójt obiecała, że wystąpi do Rady Gminy Wińsko również o zabezpieczenie takiej samej kwoty.

**- Czy taka kwota nie jest zbyt mała na remont całego tego odcinka?**

- Wraz z Panią Wójt i mieszkańcami, którzy byli obecni na spotkaniu uzgodniliśmy, że wystarczający będzie remont cząstkowy drogi, a mianowicie położenie nowej nawierzchni. Pani Wójt zapewnia, że 300 tysięcy złotych będzie wystarczającą kwotą.

**- Czy działania, które podejmuje Pan jako przedstawiciel Powiatu Wołowskiego mają na celu zatrzymanie Gminy Wińsko w Powiecie Wołowskim?**

- W pewnym sensie można tak powiedzieć, choć są to zwykłe działania wynikające zarówno z moich obowiązków radnego Powiatu Wołowskiego, który uzyskał mandat głosami mieszkańców Gminy Wińsko, ale także mojej pracy jako wicestarosty. Powiat Wołowski w latach 2015-2018 w Gminie Wińsko zrealizował inwestycje za ponad 6,8 mln zł, co stanowiło 30% tego rodzaju wydatków powiatu. Chciałbym przypomnieć, że w Powiecie Wołowskim jest 228 km dróg powiatowych, w Gminie Wińsko mamy 84 kilometry dróg powiatowych, w Gminie Wołów 112 kilometrów, a w Gminie Brzeg Dolny 33 kilometry.

**- Wielokrotnie powtarzał Pan, że w Gminie Wińsko powinno odbyć się referendum, w który mieszkańcy mogliby wypowiedzieć się na temat odłączenia od powiatu. Czemu uważa Pan, że jest to lepsze rozwiązanie niż konsultacje zapowiedziane przez wójt Krysowatą?**

- Referendum, które gwarantuje konstytucją, jest najbardziej transparentną i powszechną forma głosowania. Jest najważniejszym narzędziem każdego demokratycznego państwa. Decyzja, którą mają podjąć mieszkańcy Gminy Wińsko jest na tyle ważna, że nie powinna być załatwiona przy użyciu półśrodków.

Ponadto, mieszkańcy naszej gminy muszą zostać dobrze poinformowani o konsekwencjach tej zmiany.

**- Mówi pan o najnowszych informacjach dotyczących złego stanu finansów powiatu lubińskiego?**

- Niestety, ostatnio Regionalna Izba Obrachunkowa zakwestionowała dokumenty finansowe powiatu lubińskiego. Dlatego powtórzę to raz jeszcze, musimy głośno mówić o wszystkich konsekwencjach tej decyzji.

**- Jaką wobec tego mieszkańcy Gminy Wińsko mają alternatywę?**

- Wspólnie z wójtami, burmistrzami, prezydentami oraz starostami innych powiatów rozmawiamy na temat utworzenia Wrocławskiego Związku Metropolitalnego. Wrocław jest stolicą regionu, jednym z szybciej rozwijających się miast w Europie. Władze Wrocławia pokazały, że świetnie potrafią przyciągać inwestorów. Ale Wrocław to nie tylko miasto wielkich inwestycji, to także miejsce, w którym odbywają się wydarzenia kulturalne, które doceniają mieszkańcy naszego powiatu. Uważam, że wspólnie z włodarzami Wrocławia możemy realizować wiele dobrych dla naszego powiatu projektów. Przed nami kolej aglomeracyjna z prawdziwego zdarzenia, duże projekty infrastrukturalne. Tylko z Wrocławiem będziemy w stanie to osiągnąć.

**Marta Ringart-Orłowska**


# Zmiana banku? To proste!

**Całe życie z jednym rachunkiem bankowym? To przeszłość. Coraz więcej osób przenosi swoje konta do Credit Agricole. To proste jak zmiana operatora telefonicznego czy dostawcy prądu.**

Czasy, gdy przez całe życie przywiązani byliśmy do jednej firmy od telefonów, jednego dostawcy gazu i prądu to już przeszłość. Coraz więcej osób decyduje się pożegnać z dotychczasowymi usługodawcami i wybiera nowych. Dotyczy to również dostawców usług bankowych.

- W 2018 roku decyzję o zmianie rachunku podjęło ponad 25 tys. osób. Spośród wszystkich przeniesionych rachunków ponad 85 proc. trafiło do naszego banku – informuje Tomasz Rożek, dyrektor oddziału Credit Agricole w Wołowie.

Powody zmiany banku mogą być różne: niektórzy są niezadowoleni z jakości obsługi, innym nie podoba się oferta. Są też klienci, którzy przeprowadzają się i szukają banku, który ma najbliżej oddział. Każdy powód jest dobry.

Tym, co przyciąga klientów do Credit Agricole, jest Konto dla Ciebie – pakiet bezpłatnych usług związanych z prowadzeniem rachunku osobistego, w tym: karta bankomatowa, którą można od razu płacić w kilku walutach, Indywidualna Linia Kredytowa oraz pakiet ubezpieczeń assistance obejmujący m.in. ochronę wyświetlacza telefonu. Posiadacze Konta dla Ciebie mogą także korzystać z największego w Polsce Klubu Rabatowego i kupować ze zniżkami nawet do 55% w 10 tys. sklepów i punktów usługowych. Podobnie jak w zeszłym roku nowe konta reklamuje Dawid Podsiadło.

A przeniesienie rachunku jest banalnie proste. Wystarczy odwiedzić placówkę banku Credit Agricole, wypełnić krótki wniosek i podpisać upoważnienie dotyczące przeniesienia usług. Doradca załatwi wszystkie formalności: zamknie konto w dotychczasowym banku, przeniesie stałe zlecenia i pełnomocnictwa, a także przekaże informację o dokonanej zmianie urzędowi skarbowemu czy pracodawcy. Cały proces zajmuje najwyżej kilka dni.

Klient, który do 14 lipca założy w Credit Agricole nowe Konto dla Ciebie, będzie mógł wybrać jeden z trzech promocyjnych bonusów: do 300 zł premii za przeniesienie konta z wynagrodzeniem, do 300 zł zwrotu kosztów rachunków opłacanych z nowego konta lub 50-procentowy bonus do środków uzbieranych dzięki usłudze CAsaver (maksymalnie do 300 zł).

**AGATA KRACZEK**

**Tomasz Rożek, dyrektor oddziału Credit Agricole w Wołowie**

**Bardzo się cieszę, że osoby, które decydują się zmienić swój dotychczasowy bank, wybierają właśnie nas. To duże wyróżnienie i motywacja do ciężkiej pracy, aby nowi klienci byli z nas zadowoleni i chętnie polecali nas swoim bliskim.**

**Nasz bank wyróżnia wyjątkowe podejście do klientów: bardzo uważnie ich słuchamy i proponujemy dokładnie takie rozwiązania, jakich potrzebują. Mam nadzieję, że mieszkańcy gminy Wołów, którzy jeszcze nas nie znają, zechcą się o tym przekonać. Zapraszam do mojej placówki przy ul. Rynek 27-28.**

CRÉDIT AGRICOLE

REKLAMA


eprasa.pl 02be7d5185

# „Nie dla kłótni was wybraliśmy”

## Takiego „najazdu” samorządowców na Wińsko jeszcze nie było

Fot.mr

W Gryżycach starostowie przeszli się po drodze, która jeszcze jeździły niemieckie oddziały.

Fot.mr

W Rudawie wójt Krysowata deklarowała, że do października zawiesza działania związane z brexitem gminy Wińsko do powiatu lubińskiego. To co już jej się udało, to zwrócić uwagę wszystkich na tę małą gminę. Takiego najazdu samorządowców i zainteresowania mediami, Wińsko nie widziało nigdy.

**Większość dróg powiatowych przebiega przez gminę Wińsko. Najdłuższe odcinki znajdują się w tej gminie. Dlatego wójt Jolanta Krysowata-Zielnica w otwartym liście – opublikowała go na facebook-u – zaprosiła starostę Janusza Dziarskiego w kilka newralgicznych miejsc w gminie, gdzie drogi powiatowe mają się najgorzej.**

Fot.mr

W Stryjnie samorządowcy usłyszeli, żeby wzięli się do pracy i przestali się kłócić.

Pierwsze spotkanie odbyło się przy kapliczce w Rudawie. Starosta przyjechał, przyjechał też wicestarosta Michał Gołąb oraz Artur Fojt, radny w powiecie i urzędnik w Urzędzie Gminy w Wińsku.

Wójt w barwnych słowach opisała działania, a właściwie brak działań ze strony władz powiatu. Pokazywała zniszczoną drogę w Rudawie, podobna jest w Brzózce i zarzucała zarządowi powiatu brak jakichkolwiek działań, by drogę tę, łączącą wschodnią część gminy z Wołowem wyremontować...

Twierdziła, że starostwo zasłaniało się brakiem dokumentacji, przez lata jej nie zrobiono, a w końcu do remontu drogi pozwolenia na budowę nie potrzeba.

Wójt przypomniała, że mija za chwilę termin składania wniosków do programu dróg lokalnych premiera Morawieckiego, a nawet w planach powiatu nie żadnych wniosków w sprawie dróg w gminie Wińsko.

Starosta zasłaniał się przede wszystkim czasem. Od wyborów październikowych ubiegłego roku nie minęło go tak wiele, a spraw związanych z porządkowaniem budżetu powiatu jest sporo. Zadeklarował chęć spotkania się w najbliższym czasie z przedstawicielami gminy, by omówić, już konkretnie plan działa. Taką mapę drogową dla gminy.

### Drugie spotkanie odbyło się w Stryjnie

Też na drodze powiatowej Wińsko – Żmigród. Wójt powoływała się na swoje pismo i burmistrza Żmigrodu w sprawie remontu tej drogi przybliżającej Wińsko i wsie po drodze do ekspresowej drogi S-5. Zarzuty były podobne jak w Rudawie. Wicestarosta Michał Gołąb stwierdził, że zgodnie z przepisami trzeba poszerzyć pas, pobocza, wreszcie rowy, co wymaga projektu. Wójt stwierdziła jednak, że projektu nie trzeba, bo to jest tylko remont drogi.

Odpowiedziała też na zastrzeżenia władz powiatu dotyczące inwestycji w gminie Wińsko w związku z zamiarem przeniesienia gminy do powiatu lubińskiego.

-Jak przejdziemy, to powiat lubiński wykupi od Was te drogowe inwestycje.

Spotkanie w Stryjnie było również burzliwe, ale tutaj mieszkańcy nie słuchali wypowiedzi Jolanty Krysowatej-Zielnica bezkrytycznie. Padały zarzuty do obydwu stron.

Dyskusję podsumował mieszkaniec Stryjna Jędrek Kowal (takie podali mi mieszkańcy: nasz Jędrek!). Powiedział on, że w wyborach mieszkańcy Stryjna i całej gminy wybierali swoich przedstawicieli, żeby zgodnie załatwiali problemy mieszkańców gminy i powiatu.

- Wybraliśmy was po to, żebyście sprawę załatwili. Nie interesują nas wasze kłótnie i spory.

Generalnie wójt gminy Wińsko stwierdziła, że sfinansuje w stosunku 50 do 50 remonty tych odcinków dróg powiatowych w gminie Wińsko, które przebiegają przez tereny każdej z wsi. W odcinki między wsiami, dokładniej jak to powiedziała wójt „w polu” dokładać się nie będzie.

I tak doszło do wstępnego porozumienia we wsi Węgrzce. Tutaj wicestarosta Michał Gołąb zaoferował sfinansowanie tego odcinka w kwocie 150 tys. Drugie 150 tys. wyłoży z budżetu gminy wójt.

I tylko tutaj osiągnięto porozumienie.

### KOMENTARZ OD AUTORA

O drodze Wińsko-Żmigród pisałem już od momentu powołania nowych władz. W kontekście drogi S-5 i otwarcia najciekawszego zabytku w tej gminie, jakim jest Obserwatorium w Białkowie. Efekty działania powiatu są, jak na razie -mizerne, żeby nie powiedzieć – żadne...

Jestem mieszkańcem gminy Wińsko, a więc i powiatu wołowskiego. Jeżdżę drogą z Morzyny, przez Brzózkę, Rudawę, Smogorzów Wielki i Smogorzówek prawie codziennie. Współczuję tym, którzy jeżdżą na co dzień. Próba odebrania mi możliwości zadania pytania staroście oraz wypowiedzenia się w tej sprawie przez wójta jest pozbawieniem mnie praw mieszkańca tej gminy. Chciałbym to JK-Z przypomnieć z lichą nadzieją, że zrozumie.

**Wojciech Romanowski**

Röben

Obecnie do swoich zakładów w Środzie Śląskiej poszukujemy kandydatów na stanowisko:

OPERATOR URZĄDZEŃ PRZEMYSŁU CERAMICZNEGO /PRODUKCJA/
nr ref. OUPC/02/19

Opis zadań na stanowisku pracy:
- obsługa maszyn i urządzeń znajdujących się na stanowisku pracy
- kontrolowanie zgodności parametrów z kartą technologiczną i instrukcjami kontrolnymi
- kontrolowanie jakości wyprodukowanego wyrobu
- dbałość o utrzymanie maszyn i urządzeń w dobrym stanie technicznym i czystości
- przestrzeganie zasad bezpieczeństwa pracy na stanowisku

Wymagania:
- minimum roczny staż pracy w zakładach produkcyjnych
- mile widziana umiejętność obsługi maszyn i urządzeń przemysłowych
- wykształcenie zawodowe lub średnie techniczne
- gotowość do pracy 3-zmianowej w systemie IV-brygadowym
- mile widziane uprawnienia SEP 2, uprawnienia na suwnice i urządzenia transportu bliskiego
- kandydata powinna cechować sumienność, chęć zdobywania nowych umiejętności, otwartość, komunikatywność oraz umiejętność pracy zespołowej

Oferujemy:
- ciekawą pracę w międzynarodowej firmie produkcyjnej
- atrakcyjne wynagrodzenie ok. 2.700 zł netto w okresie próbnym, dodatek za dojazd
- bogaty i zróżnicowany pakiet świadczeń socjalnych

Oferty zawierające cv oraz list motywacyjny, wraz z numerem referencyjnym w temacie e-maila, prosimy przesyłać na adres:

e-mail: rekrutacja@roben.pl tel. 71-39 78 112
Röben Polska Sp. z o.o. i Wspólnicy Sp. K. ul. Ceramiczna 2, 55-300 Środa Śląska

www.roben.pl

Prosimy o załączenie do aplikacji następującej klauzuli: „Wyrażam zgodę na przetwarzanie moich danych osobowych zawartych w przekazanych przeze mnie dokumentach aplikacyjnych dla potrzeb procesu rekrutacyjnego na stanowisko Operator Urządzeń Przemysłu Ceramicznego prowadzonego przez Röben Polska Sp z o.o. i Wspólnicy Sp. K. z siedzibą w Środzie Śląskiej przy ul. Ceramicznej 2.”

REKLAMA

4f1e1ff02be7d5185

KURIER GMIN
TYGODNIK POWIATU WOŁOWSKIEGO
www.kuriergmin.pl

# Nauczyciele boją się o dzieci.

## Radni z burmistrzem łączą szkołę z przedszkolem

**Bez niespodzianek w radzie miejskiej. Radni po raz kolejny milcząco przyjęli ważną uchwałę - połączenie Przedszkola nr 2 ze Szkołą Podstawowa nr 1 w Brzegu Dolnym. Pytanie miał tylko jeden z nich. Rodzice nie mieli złudzeń - już dawno wiedzieli, że tak się stanie i ich protest niczego nie zmieni - dziś rozkładają ręce nad tym, co zafundowali im urzędnicy i rajcy.**

Naczelnik oświaty została rzucona na głęboką wodę - reformuje oświatę?

Radni zagłosowali za utworzeniem Zespołu Szkolno- Przedszkolnego nr 2 w Brzegu Dolnym.

Po wykupieniu od starostwa budynku liceum przy ul. Wilczej w Brzegu Dolnym przyszedł czas na kolejną zmianę. Tym razem oszczędnościową. Pisaliśmy o sprawie tydzień temu. Chodzi o połączenie Przedszkola nr 2 ze Szkołą Podstawową nr 2 - taką decyzję na wniosek burmistrza podjęli uchwałą radni. Na 14 obecnych na sali (nieobecna Ewa Fura) wszyscy głosowali za przyjęciem uchwały. W dyskusji przed głosowaniem głos zabrał Piotr Kozdrowicki, który chciał wiedzieć jak rada pedagogiczna przedszkola uzasadniła swoją negatywną opinię odnośnie połączenia placówek. W odczytanej przez przewodniczącego rady gminy Andrzeja Lecha opinii zawarte były argumenty o chęci pozostania jednostką autonomiczną i samodzielną, nauczyciele obawiają się także tego, że połączenie placówek nie będzie sprzyjało współpracy z rodzicami, pogorszy to jakość sprawowania nadzoru pedagogicznego, co może skutkować obniżeniem wyników nauczania i nasileniem problemów wychowawczych. Zwrócili także uwagę na brak poczucia bezpieczeństwa dzieci, szczególnie przedszkolnych.

Głos zabrał burmistrz. Warunki pracy nauczycieli, warunki pracy uczniów absolutnie się nie zmienią. Te same klasy, te same pomoce dydaktyczne, ci sami wychowawcy. Zmieni się forma administracyjna - mówił do radnych.

### Autonomiczny dyrektor, ale wice już tylko za aprobatą „organu prowadzącego"

Pracownicy Przedszkola Samorządowego nr 2 nie chcą także stracić swojej dyrektorki, Renaty Ilnickiej. Nie wierzą w nowy konkurs, boją się tzw. „ustawki". - Kto przedstawi lepszą ofertę, lepiej się zaprezentuje ten uzyska przychylność komisji konkursowej i burmistrz wtedy będzie musiał powierzyć funkcję tej osobie - mówił na sesji Paweł Pirek. I dodał (cytujemy wiernie): „Dyrektor sam dobiera sobie kadrę. On jest dyrektorem placówki, zatrudnia, zwalnia nauczycieli, autonomicznie daje im dodatki, jakieś obowiązki i również autonomicznie dobiera sobie swojego zastępcę, aczkolwiek wicedyrektor, a w tej sytuacji w świetle tego, co tam państwo przed chwilą zagłosowali, o tych dodatkach, to w przypadku tego Zespołu Szkolno-Przedszkolnego, tam będzie się należało stanowisko wicedyrektora, no więc dyrektor sam sobie wybiera swojego współpracownika, ale po pozytywnym zaopiniowaniu przez organ prowadzący". Pirek stwierdził też, że nie jest prawdą, że dyrektorzy pójdą na bruk, jak piszą niektóre media (czytaj: Kurier Gmin), dostaną propozycje pracy na stanowisku nauczycieli. Gdzie, w jakich placówkach i na jakich stanowiskach? O tym dowiedzą się po przegranym konkursie.

**iis**

### Komentarz:Organ pani naczelnik oświaty, czyli co ona ma do ukrycia?

W poniedziałek Małgorzata Bołdyn, szefowa wydziału oświaty dolnobrzeskiego magistratu, jeszcze raz spotkała się z nauczycielami i dyrekcją przedszkola nr 1, którzy zaprosili także Kurier Gmin. Bołdyn jednak zagroziła, że jeśli prasa zostanie, to ona wychodzi. Salę dla dobra sprawy opuścił więc dziennikarz. Nauczyciele zdębieli. Nie widzieli powodu, aby coś ukrywać przed opinią publiczną. Co ma zatem do ukrycia naczelnik oświaty? Być może poziom swojej wiedzy, którym nie błyszczała podczas ostatniego spotkania. Słowo „organ", które powtarzała wielokrotnie przez dwie godziny było powodem wielu żartów, chociaż do śmiechu nikomu nie było. W poniedziałek kadra pedagogiczna dowiedziała się od pani naczelnik, że radni przyjęli uchwałę o połączeniu placówek, teraz ją zaopiniuje kolejny „organ", czyli kuratorium, a kolejny „organ", czyli gmina rozpisze konkurs na dyrektora nowego zespołu szkół. Wyjaśniła, że sama nie została wybrana w konkursie, że sam powołał ją burmistrz, bo takie miał przecież prawo. I tyle na ten temat, szanowni Czytelnicy. Po raz kolejny okazuje się, że jeśli ktoś zdobył do czegoś prawo, to wydaje mu się, że może robić wszystko i nikogo nie słuchać. Ale jego uważnie słuchają wyborcy.

***Marta Ringart-Orłowska***

# Czy nasze szkoły strajkują?

## Ogólnopolski strajk nauczycieli ma rozpocząć się 8 kwietnia

**W poniedziałek mamy się dowiedzieć, jaki będzie finał negocjacji nauczycieli z rządem. Nie wszędzie trwa jednak, jakby chciał Związek Nauczycielstwa Polskiego – pogotowie strajkowe.**

W rozmowie z dyrektor Zespołu Szkół Zawodowych w Brzegu Dolnym Małgorzatą Staniszewską dowiedzieliśmy się, że w tej placówce wyniki referendum jednoznacznie wskazują poparcie dla strajku. - Nauczyciele są „za". Jednakże musimy wstrzymać się do 1 kwietnia, do kolejnych rozmów związku z rządem. Być może, za co wszyscy trzymamy kciuki, nasze postulaty zostaną spełnione i strajk nie będzie musiał w ogóle się rozpocząć - mówi dyrektor szkoły.

Za protestem opowiada się także dolnobrzeskie Samorządowe Przedszkole nr 2. - Jesteśmy gotowi, aby wziąć udział w strajku jeśli taki zostanie ogłoszony- mówi dyrektor placówki Renata Ilnicka. - W momencie, gdy do niego dojdzie, rodzice mają prawo skorzystać z zasiłku opiekuńczego, który przysługuje z powodu konieczności osobistego sprawowania opieki nad dzieckiem do lat 8.

### W ZSP w Wińsku nie wiadomo

W Zespole Szkół Publicznych w Wińsku nie ma wyraźnych zwolenników czy przeciwników strajku wśród grona pedagogicznego. W miniony poniedziałek odbyło się w ZSP w Wińsku zebranie Rady Rodziców tej placówki. Rodzice chcieliby, żeby uczniowie ZSP przestąpili do egzaminów i z niepokojem czekają na, omen nomen, 1 kwietnia.

Jak twierdzi przewodnicząca rady rodziców Magdalena Łopuszańska – rodzice są zaniepokojeni, ale nie chcą wypowiadać się na temat ewentualnego strajku.

Grono jest jednak podzielone, a atmosferze w szkole nie sprzyja brak dyrektora placówki. Wieloletni dyrektor, który wraz z gronem pedagogicznym i uczniami był autorem osiągnięć zespołu szkół, został zmuszony do ustąpienia i lada chwila odejdzie z placówki.

**iis, wr**

*Z głębokim żalem i smutkiem przyjęliśmy wiadomość o śmierci*

*Barbary Łuczkiewicz*

*Przewodniczącej Powiatowej Rady Seniorów w Wołowie, naszej Koleżanki*

*Zapamiętamy ją jako wspaniałą, uśmiechniętą, pełną optymizmu aktywną, gotową służyć społeczeństwu. Pogrążonej w smutku rodzinie składamy najszczersze kondolencje*

*Basiu na zawsze pozostaniesz w naszej pamięci!*

*Powiatowa Rada Seniorów wraz z Opiekunem*

PIRAMIDA MEBLE
od 2005 r. w Wołowie
www.meble-wolow.pl
kuchnie nowoczesne
kuchnie klasyczne
salony i jadalnie
łazienki
meble nietypowe
biura, szafy, wnęki
ul. Polna 5
56-100, Wołów
tel. 602 641 297
tel. 71 389 40 06
REKLAMA

UWAGA CO CZWARTEK
Kurier Gmin w twoim kiosku i na www.kuriergmin.pl
30 lat na rynku stabilizacja i doświadczenie

eprasa.pl 02be7d5185

Już 267 tys. osób odbudowało swoje stawy i pozbyło się bólu w zaledwie 36 dni

Prof. James D. Reinolds z Uniwersytetu w Chicago

# Odkryto bezoperacyjny sposób na odbudowę zniszczonych stawów!

## Przełomowe odkrycie naukowców z Chicago College of Rheumatology: osoby cierpiące na zwyrodnienia stawów oraz uciążliwy, rwący ból mogą wreszcie powrócić do normalnego życia.

Dzięki nowo odkrytej metodzie każdy ma szansę pokonać dokuczliwe bóle stawów i odzyskać dawną sprawność fizyczną. **„Koniec z ciągłym bólem i niemożnością poruszania się”** – mówi prof. James D. Reinolds z Uniwersytetu w Chicago. „Nieważne, czy bolą kolana, biodra, nadgarstki czy kręgosłup. Nieważne, czy schorzenie ma podłoże genetyczne, jest wynikiem przeciążenia stawów czy otyłości.

Ból i zwyrodnienie można zwalczyć! **Dlatego zawsze byłem przeciwny przepisywaniu pacjentom aż tylu środków przeciwbólowych, bo każdą dolegliwość można zniszczyć u źródła”** – dodaje profesor entuzjastycznie.

„Znaleźliśmy sposób, który usuwa stany zapalne, odżywiając jednocześnie komórki chrzęstne i regenerując maź stawową. Wystarczy spojrzeć na zdjęcia tomograficzne stawu wykonane przed kuracją i po niej” **[patrz fotografia przed i po kuracji]**

**„Wstąpiło we mnie nowe życie!”**

„Ciężko żyć z tym bólem. Ktokolwiek ma artretyzm, wie, co to za męka. Nie można rano wstać, chodzić, każdy ruch sprawia ból. Żeby w ogóle jakoś funkcjonować, brałam końskie dawki kortyzonu. Ale puchłam po tych lekach okropnie, dodatkowo lekarz mówił, że one uzależniają. Jak brałam mniej, ból był nie do zniesienia, i tak w kółko. Ale moja wnuczka, która mieszka w Stanach, przysłała mi ten preparat. Już po tygodniu obrzęk mi zszedł, bóle minęły. Mogę znów chodzić, ruszać się. Wstąpiło we mnie nowe życie!”

**Bożena** (lat 65) *z Tarnowa*

**„Kręgosłup znowu działa jak należy”**

„Bóle kręgosłupa po prostu nie dawały mi normalnie żyć. Przez wiele lat pracowałem fizycznie, no i się doigrałem. Musiałem przejść na rentę, bo problemem było dla mnie nawet zwykłe schylenie się czy wstanie z łóżka, a co tu mówić o ciężkiej pracy. Chodziłem od lekarza do lekarza, ale nikt nie potrafił mi pomóc. Uratowała mnie siostrzenica Marta, która mieszka w Chicago od 13 lat. Przysłała mi ten preparat Reinoldsa i... 36 dni i jestem jak nowo narodzony. Nic nie boli, nic nie strzyka. Jestem sprawny tak, jak było to w młodości, kiedy przenosiłem raz po raz worki z cementem. Nigdy nie zapomnę tego Martusi!”

**Krzysztof** (lat 59) *z Mielca*

### Ortopedzi byli w szoku

„Gdy pokazaliśmy reumatologom i ortopedom zdjęcia z efektami kuracji, byli w szoku. Nie mogli uwierzyć, że zmiany zwyrodnieniowe w obrębie stawów mogą się ot tak po prostu cofnąć. Starta tkanka chrzęstna się odbudowała, a płyn maziowy odzyskał swoją dawną poślizgowość. U wszystkich osób, które brały udział w testach, bóle stawów minęły, a stan zapalny ustąpił. Natura chce, żeby Twoje ciało funkcjonowało perfekcyjnie, a organizm dążył do samonaprawy. Wystarczy, że podamy mu substancję o odpowiednich właściwościach bioinformacyjnych, a wszystko zacznie wracać do normy. To nie żadna magia – to czysta biologia. Doskonałym przykładem tego jest penicylina powstała ze zwykłego grzyba (znanej wszystkim pleśni), która zmniejszyła umieralność z powodu zakażeń bakteryjnych o przeszło 90%! Podobnie jest ze zwyrodnieniem stawów: człowiek nie wymyśli sposobu na artrozę, ale może go poszukać w naturze. I tym tropem poszedł mój zespół.

**Po miesiącach testów odkryliśmy formułę, która przestawia organizm w tryb walki ze zwyrodnieniem stawów.** Nie tylko usuwa przyczyny stanu zapalnego, lecz także odżywia chondrocyty i inicjuje proces samoregeneracji chrząstki stawowej. Dzięki temu niszczy artrozę tak samo skutecznie, jak penicylina bakterie! Teraz wiem, że to najpotężniejsza broń przeciw bólom stawów, jaką wymyśliła matka natura.

### Ból mija bezpowrotnie

**Aby zlikwidować ból, wystarczy przyjmować 2 kapsułki dziennie. Już na drugi dzień kuracji można oczekiwać, że ból zacznie słabnąć. Po kilku dniach zniknie bolesność, obrzęk i drętwienie, które nie daje w nocy spać.** Ale to nie koniec! Po skończonej kuracji Twoje życie będzie wyglądało dokładnie tak, jak przed pierwszym atakiem artrozy. Uwolnisz się od bólu i odzyskasz pełną sprawność ruchową.”

Preparat prof. Reinoldsa regenerujący stawy jest popularny nie tylko w USA. Stosują go także osoby walczące z bólem stawów w Europie. W tym roku udało się wprowadzić produkt również do Polski. W naszym kraju kuracja jest dostępna za udział w Klubie Seniora! Promocja dotyczy wyłącznie pierwszych 150 osób, które złożą zamówienie do 4 kwietnia 2019 roku. **Ilość zestawów promocyjnych ograniczona – decyduje kolejność zgłoszeń!**

**PRZED kuracją:** **PO kuracji:**

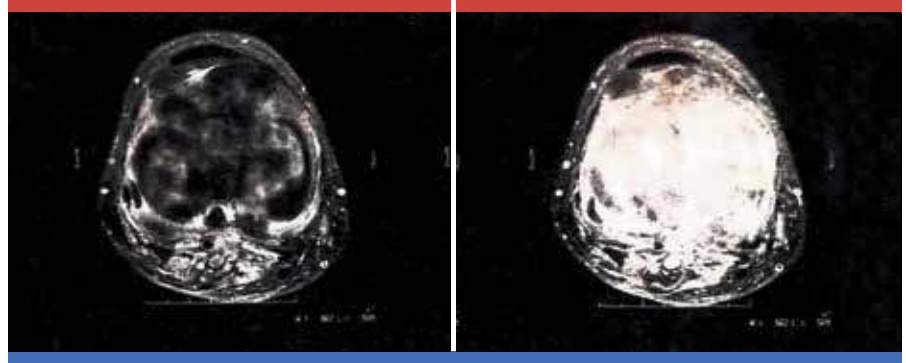

Na zdjęciu po lewej widać puste przestrzenie w obrębie torebki stawowej powstałe na skutek zbytniego uwodnienia tkanki. Po kuracji struktura mazi stawowej się odbudowała (zdjęcie po prawej), odzyskała lepko-sprężystą konsystencję i właściwości poślizgowe. Kości są odpowiednio „naoliwione”, dzięki czemu nie trą o siebie, ponieważ funkcje amortyzujące stawu zostały przywrócone.

## 70% DOFINANSOWANIE DLA PIERWSZYCH 150 OSÓB!

Pierwszym 150 osobom, które zadzwonią do 4 kwietnia 2019 r., przysługuje **70% dofinansowanie.** Dostaniesz wówczas preparat prof. Reinoldsa za udział w Klubie Seniora zamiast za ~~317~~ tylko za **97 zł** (przesyłka GRATIS!)

**Zadzwoń: 81 300 32 98**

Od poniedziałku do niedzieli: 8:00–20:00 (Zwykłe połączenie lokalne bez dodatkowych opłat)

REKLAMA

eprasa.pl 02be7d5185

KURIER GMIN
TYGODNIK POWIATU WOŁOWSKIEGO
www.kuriergmin.pl

# Prezydent dziękuje mieszkańcom Wołowa za pamięć o Kresach

Fot. Grzegorz Jakubowski /KPRP

Fot. Grzegorz Jakubowski /KPRP

Prezydent Andrzej Duda wielokrotnie podkreślał, jak pięknym miastem jest Wołów

**Zwolennicy prezydenta Andrzeja Dudy, potomkowie Żołnierzy Armii Krajowej, Wolność i Niezawisłość, Narodowych Sił Zbrojnych i sympatycy PiS, oraz Ci którzy głosowali na Andrzeja Dudę przyszli na spotkanie z głową państwa. Prezydent najwięcej czasu w swoim przemówieniu poświęcił akcjom pomocy Polakom na Kresach. Dostał za to wielkie brawa.**

Kilkaset osób przyszło na spotkanie z prezydentem Andrzejem Dudą w hali wołowskiego Ośrodka Sportu i Rekreacji. Było patriotycznie. Prezydent Duda podziękował mieszkańcom Wołowa za dbanie o historię Kresów. Mówił o pomocy Rodakom na Wschodzie, którzy zostali tam po zmianach granic lub ich przodkowie zostali zesłani na Syberię. - Dziękuję wam za to, że pamiętacie o naszych Polakach na Kresach. Dziękuję, że uczestniczycie w akcjach pomocy humanitarnej dla naszych Rodaków. Dziękuję za to, że jesteście dumni z waszej historii - powiedział prezydent. Prezydent mówił o programach PiS- u jak 500+, i potrzebie obecności Polski w UE, ale z naszymi - polskimi wartościami. Było też o podwyżkach dla nauczycieli i o sądach. Tych dobrych i złych. Reasumując, wszystkie grupy potrzebują głębokich reform, aby być bliżej problemów ludzi. Przemówienia wygłosili starosta Janusz Dziarski i burmistrz Dariusz Chmura. Starosta nawiązał do historii i tradycji powiatu, a burmistrz Chmura mówił o aktualnych sprawach miasta, prosił prezydenta o wsparcie budowy Niezwykłej Krainy, ośrodka dla niepełnosprawnych. Wspomniał, że Wołów nie rozwijałby się tak prężnie, gdyby nie współpraca z sejmikiem dolnośląskim, marszałkiem Cezarym Przybylskim i wojewodą Pawłem Hreniakiem. Za co im wszystkim podziękował. Prezydent wielokrotnie podkreślał, że Wołów to piękne miasto, że widać tu gospodarza. Podczas wizyty towarzyszyła mu między innymi Beata Kempa, szefowa kancelarii Prezesa Rady Ministrów oraz Paweł Hreniak, wojewoda dolnośląski. Spotkanie prowadził radny Łukasz Ciołek. Dalej nastąpiła część rozmów prezydenta z mieszkańcami. Czesław Grzywa z Wołowa powiedział prezydentowi, że jego przodkowie bronili Warszawy w 1939r. przed Niemcami. - Tak było, że moi przodkowie walczyli o Warszawę i teraz też będziemy bronić stolicy i Ojczyzny - mówi pan Czesław, który jest dumny, że z jego rodziny płk.Aleksander Pragłowski uczestniczył z gen. Tadeuszem Kutrzebą w ostatnim akordzie obrony stolicy.- Cieszę się, że doczekałem takiej chwili, że do Wołowa przyjechał wreszcie Prezydent Duda, a nie jakiś postkomunista czy inny aparatczyk partyjny - mówił Marek Karpiak z Wołowa. - Nasi przodkowie walczyli o Polskę i dziadek powiedział prezydentowi Dudzie, żeby o tym pamiętał - dodaje Przemysław Serwatyński. Jolanta Kaleta przyjechała z Brzegu Dolnego, aby wręczyć prezydentowi swoją książkę „Pętla"o układzie urzędników, którzy zniszczyli jej życie. Oprawę muzyczną uroczystości przygotowali „Warzęgowianie" z Eugeniuszem Opydem i Aleksandrem Tkaczykiem.

Wizytę zabezpieczało 50 policjantów z komendy powiatowej z Wołowa i komendy wojewódzkiej. W akcji brała udział straż leśna, straż pożarna, organizacja Cichociemni.

**Marta Ringart-Orłowska**

Fot. Grzegorz Jakubowski /KPRP

Warzęgowianie witali prezydenta śpiewając mu 100 lat

Dariusz Chmura, burmistrz Wołowa, Janusz Dziarski, starosta, Beata Kempa szefowa kancelarii Prezesa Rady Ministrów i Paweł Hreniak, wojewoda.

Fot. Grzegorz Jakubowski /KPRP

Czesław Grzywa przyszedł, aby powiedzieć prezydentowi o swojej rodzinnej historii.

Strażacy otrzymali od prezydenta zestawy ratownicze PSP R1

eprasa.pl 02be7d5183

# Wizyta Prezydenta Andrzeja Dudy w Wołowie

Powiat Wołowski

Szanowny Pan
Andrzej Duda
Prezydent Rzeczypospolitej Polskiej

Szanowny Panie Prezydencie

W związku z rozpoczęciem VI kadencji Rady Powiatu Wołowskiego, serdecznie zapraszamy Pana Prezydenta do odwiedzenia Powiatu Wołowskiego.

Powiat Wołowski jest niezwykłym miejscem na mapie Polski ze względu na swoje położenie oraz bogate walory historyczne i przyrodnicze.

Powiat Wołowski od innych Powiatów wyróżniają również jego mieszkańcy, dla których obecność Pana Prezydenta byłaby szczególna.

Wierząc, że zaszczyci nas Pan swoją obecnością pozostajemy z wyrazami szacunku.

Janusz Tadeusz Dziarski
Starosta Wołowski

Janusz Kawalec
Przewodniczący Rady
Powiatu Wołowskiego

Wołów, 5 grudnia 2018 r.

W imieniu własnym oraz całego Zarządu Powiatu Wołowskiego pragniemy podziękować Panu Prezydentowi Andrzejowi Dudzie za przyjęcie naszego zaproszenia i wizytę w Wołowie. Spotkanie z mieszkańcami Powiatu Wołowskiego jest spełnieniem obietnicy, którą na początku swojej kadencji złożył Pan Prezydent.

Dziękujemy mieszkańcom Powiatu Wołowskiego za liczne przybycie i wspaniałe przyjęcie Pana Prezydenta. Jesteśmy przekonani, że wizyta ta na długo pozostanie zarówno w pamięci Pana Prezydenta Andrzeja Dudy jak i w pamięci nas wszystkich.

Dziękujemy wszystkim pracownikom Starostwa Powiatowego w Wołowie, Urzędu Miejskiego w Wołowie oraz pracownikom instytucji obu jednostek za godne przyjęcie Głowy Państwa.

Janusz Tadeusz Dziarski
Starosta Wołowski

Janusz Kawalec
Przewodniczący Rady
Powiatu Wołowskiego

# Dzień Świętego Patryka

Pierwszego dnia kalendarzowej wiosny, w Centrum Kształcenia Zawodowego i Ustawicznego w Wołowie obchodzony był Dzień Świętego Partyka - Saint Patrick's Day.

Uczniowie i nauczyciele przyszli ubrani w zielone stroje ozdobione irlandzkimi emblematami. Tematyczny wystrój sali gimnastycznej oraz odpowiednio dobrana muzyka doskonale oddały klimat tego święta. Impreza rozpoczęła się od wysłuchania relacji i obejrzenia zdjęć z praktyki zawodowej uczniów klasy III TIE, którzy zaledwie kilka dni wcześniej wrócili z Irlandii i mogli na gorąco podzielić się wrażeniami oraz niezapomnianymi przeżyciami z tego wyjazdu.

W trakcie trwania obchodów przeprowadzone zostały liczne konkursy oraz quizy wiedzy dotyczące Irlandii, a także samego Świętego Patryka. Oprócz strawy intelektualnej i artystycznej wszyscy uczestnicy mogli skosztować również specjalnie przygotowanych potraw. Zielone specjały wyglądały imponująco i smakowały wyśmienicie!

Konkursy oceniane były przez grono pedagogiczne, w którym zasiadały m.in.: wicedyrektor centrum Bogumiła Połeć, wicedyrektor WKD Magdalena Kuska. Po ostatecznym podsumowaniu zdobytych przez poszczególne klasy punktów, zwycięzcą została klasa II TES. Drugie miejsce przypadło klasie III TIE, a trzecie klasie I TIO.

*Dzięki obchodom takich świąt jak Dzień Świętego Partyka uczniowie nie tylko kreatywnie spędzają czas, integrują się, ale także poszerzają swoją wiedzę i dowiadują się wielu ciekawych rzeczy o tradycjach, obyczajach i kulturze innych narodów* – mówi Wicestarosta Powiatu Wołowskiego Michał Gołąb.

# Wyjazdowe posiedzenie Komisji Edukacji, Kultury i Sportu

W piątek 22 marca br. odbyło się wyjazdowe posiedzenie Komisja Edukacji, Kultury i Sportu w trakcie którego radni powiatu wołowskiego zapoznali się z ofertą edukacyjną Zespołu Szkół Zawodowych w Brzegu Dolnym. W wyjazdowych pracach komisji uczestniczył Starosta Powiatu Wołowskiego Janusz Dziarski.

Członkowie komisji nie tylko dokonali przeglądu oferty edukacyjnej, ale także zapoznali się ze skalą inwestycji, które w ostatnich miesiącach zostały wykonane w dolnobrzeskiej placówce. Od kilku lat szkoła adaptuje kolejne pomieszczenia w budynku, co pozwala uczniom i nauczycielom korzystać z nowoczesnych pracowni i sal dydaktycznych. Budynek szkoły został dostosowany do potrzeb osób z niepełnosprawnościami.

Przypomnijmy, że szkoła od lat realizuje również projekty zagraniczne, dzięki którym uczniowie mają najlepsze warunki do nauki języków obcych oraz możliwość odbycia praktyk w krajach Unii Europejskiej.

W trakcie wyjazdowej Komisji Edukacji, Kultury i Sportu wyróżnieni zostali uczniowie „ZETKI" którzy w ramach projektów unijnych zrealizowali różne kursy oraz nabyli nowe kwalifikacje zawodowe potwierdzone certyfikatem uznawanym w całej Unii Europejskiej. Certyfikaty wręczył starosta i jednocześnie członek komisji Janusz Dziarski oraz dyrektor szkoły Małgorzata Staniszewska.

KURIER GMIN
TYGODNIK POWIATU WOŁOWSKIEGO
www.kuriergmin.pl

*Najpopularniejsi gminy Wołów wybrani głosami Czytelników*

# Tysiące głosów oddanych

5018 głosów! Tyle oddano na kandydatów nominowanych w Plebiscycie Kuriera Gmin na najpopularniejszego sportowca, trenera i nadzieję gminy Wołów. W tym roku po raz pierwszy nagrodzono sekcję. Zobacz kto wygrał!

## Plebiscyt Sportowy Kuriera Gmin -

**WYNIKI**

**W kategorii Sportowiec**

1 miejsce: Magdalena Stec-Wiatr Wołów-608
2. miejsce: Edward Machowski-Stowarzyszenie Wołów Biega-514
3. miejsce: Nikola Skawińska-Wolavia Wołów-215

**W kategorii trener**

1. Miejsce: Adam Zdobylak- Odra Lubiąż-360
2. miejsce: Michał Walencki-Wolavia Wołów-110

**W kategorii Nadzieja**

1. miejsce: Jessica i Kevin Pabisiak-UKS Erka Kunice-1125
2. miejsce: Magdalena Siedy-Wiatr Wołów-744
3. miejsce: Miłosz Kowaluk-MKP Wołów-392

**Wyróżnienia:**

Sekcja: Wolavia Wołów-Tenis Stołowy-178

1. Dawid Szczerba- Odra Lubiąż- 1
2. Agnieszka Sielicka-Wołowski klub Karate Kyokushinkai-124
3. Paulina Hołodniuk Wolavia Wołów- 79
4. Nikola Skawińska-Wolavia Wołów-215
5. Szymon Sinkowski-Rokita Brzeg Dolny-28
6. Milena Pietryszyn-Klub Karate Goju Ryu Wołów-16
7. Kacper Wróbel-AP Gool Wołów-0
8. Anna Ulatowska-Wolavia Wołów-339
9. Adrian Łysuniec-Wołowski klub Karate Kyokushinkai-21
10. Julia Rycerz-Klub Karate Goju Ryu Wołów-7
11. Szymon Nowak-OSP Krzydlina Mała-38
12. Jakub Stelmarczyk-Wolavia Wołów/ MKP Wołów-32
13. Damian Gacek-TreeClimbing-37
14. Alicja Oksanowicz-Wolavia Wołów-2
15. Michał Kijaczek-Odra Lubiąż-40
16. Miriam Muńko-Studio Balans-8

Rozstrzygnięcie plebiscytu sportowego Gminy Wołów, było okazją do spotkania się środowiska sportowego. Tym, którzy go wygrali burmistrz Dariusz Chmura, Bartosz Granat, dyrektor OSiR, Rafał Borzyński, radny gminy Wołów i Robert Sadowski, dyrektor WOK wręczyli nagrody, dyplomy i wyróżnienia. Najpopularniejszym sportowcem została Magdalena Stec (Wiatr Wołów), trenerem Adam Zdobylak, Odra Lubiąż, a nadzieją Jessica i Kevin Pabisiak UKS Erka Kunice. W tym roku po raz pierwszy nagrodzono sekcję -Wolavia Wołów - tenis stołowy.

Plebiscyt był okazją do spotkania się w jednym miejsce ludzi związany z różną dyscypliną sportu, wymiana poglądów, opinii i składaniem deklaracji. Burmistrz obiecał, że od przyszłego roku gmina będzie wypłacać zdolnym sportowcom stypendia.

Wieczór umilała Nicola Pęgowska, młoda wokalistka z Wołowa. Kurier Gmin z kolei wyróżnił za wieloletnią pomoc i zaangażowanie w organizację Plebiscytu sportowego i promowanie lokalnego sportu, burmistrza Dariusza Chmurę, Rafała Borzyńskiego, radnego gminy Wołów i Rafała Zająca, obecnego kierownika wydziału komunikacji społecznej i promocji. Wszystkim gratulujemy, dziękujemy i do zobaczenia za rok. - Plebiscyt sportowy jest bardzo dobrą formą pokazania dorobku, posumowania rocznej pracy - mówili trenerzy i rodzice sesji Wolavia Wołów. - Rodzice przychodzili i pytali kiedy będzie i czy już można głosować.

Galę poprowadzili: Marta Ringart-Orłowska, redaktor naczelna Kuriera Gmin oraz Rafał Zając, kierownik wydziału komunikacji i promocji społecznej. Organizatorami byli: Gmina Wołów, OSiR, Kurier Gmin.

**mr**

Kuriera Gmin

# na sportowców

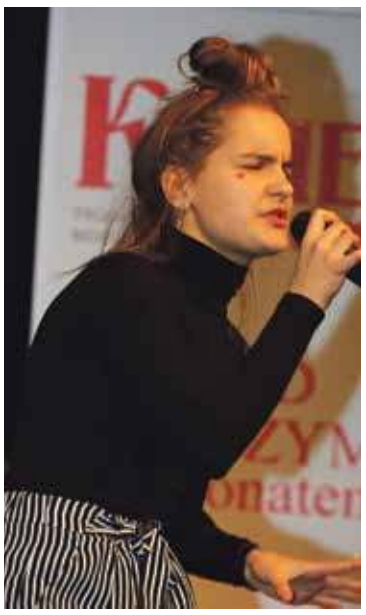

eprasa.pl 02be7d5185

# „Odpał", który zaufał Jezusowi

## To były niezapomniane rekolekcje

**Pytam go: co ty brałeś? On: Ducha Świętego. Ja na to: Bądź moim dilerem. W Wołowskim Ośrodku Kultury gościł Michał „PAX" Bukowski. Raper i profilaktyk opowiedział o tym, jak Bóg wyciągnął go z życiowego dołka. Raper odwiedził wołowską młodzież. Spotkanie rozpoczęli modlitwą ks. kanonik Stanisław Małysa i ks. Wojciech Buźniak.**

- Przez 13 lat mieszkałem z rodzicami i siostrą w kamienicy w Krakowie na 15 metrach kwadratowych. Warunki były ciężkie. Jak chciałem sobie zrobić zupę grzybową, to mogłem podjeść do ściany zdrapać grzyba, zalać wodą i miałby zupę instant - rozpoczął świadectwo Michał Bukowski.

Jak przyznaje, nie miał dobrej relacji z rodzicami i siostrą. Stosunki były napięte, a on sam borykał się z niską samooceną. - Jak się pojawiałem na osiedlu, to wołali: „Sie ma tłusty, gdzie twój czwartek". Jako młody chłopiec próbowałem zasługiwać na szacunek kumpli okradając sklepy. Robiłem to, by rosnąć w oczach otoczenia. Byłem najmniejszy i najgrubszy, ale chodziłem dumny jak paw - stwierdził PAX.

Pamięta, jak babcia, stała czytelniczka tabloidu „Fakt", opowiadała mu, że księża i siostry zakonne to mafia, a klasztory to patologia. - Byłem stale karmiony takimi informacjami - oświadczył.

Kościół postrzegał jako skostniałą i nudną instytucję. Kiedy poszedł do gimnazjum, poznał katechetę, który wywarł na nim duży wpływ. - Wszedł do sali i powiedział do mnie: „Jezus cię kocha". A ja na niego patrzyłem i myślałem: „I co z tego. Co to zmienia?". Później trafiłem na spotkania do bierzmowania, prowadził je w nietypowy sposób - wspomina Bukowski. Wkrótce pojechał na wyjazd rekolekcyjny poza Kraków zimą. Tam zobaczył, że chrześcijanie to „zajawkowi" ludzie.

- Zrozumiałem, że nie chodzi o to, by iść na kolanach do Częstochowy i biczować się. Zobaczyłem ludzi, którzy tańczą hip-hop, grają na bongosach, żonglują i robią piękne rzeczy. Pytam jednego z nich: skąd to masz? A on odpowiada: od Ducha Świętego. I widzę, że on jest szczęśliwy, że ma to od Boga - opowiadał PAX.

Wkrótce trafił do wspólnoty, do której przychodził długo tylko po to, aby się najeść. Między chipsem, a batonikiem słyszał o Jezusie. Budował swój kręgosłup moralny.- Dalej jednak byłem uzależniony, popijałem alkohol, paliłem, ale w międzyczasie siedziałem w pierwszych ławkach na rekolekcjach i śpiewałem: „Alleluja". Takie wyjazdy rekolekcyjne, czytanie Pisma Świętego, świadectwa ludzi pozwoliły mi zrozumieć, że jest ktoś taki, kto już oddał za mnie życie. Stworzył mnie z miłości i do miłości. Ciężko mi było to ogarnąć - stwierdził raper.

W liceum poznał piękną dziewczynę. Po pół roku związku doszedł do wniosku, że tak bardzo ją kocha, iż chciałby z nią przeżyć swój pierwszy stosunek seksualny. W wieku 16 lat myślał, że związał się z kobietą do końca życia. Chciał się jej oświadczyć.

**red**

# Piosenka przedszkolaka w Lubiążu

W Domu Kultury miała miejsce VII Edycja Gminnego Konkursu Wokalnego „Piosenka Przedszkolaka", organizowanego z Zespołem Szkół Publicznych w Lubiążu. Swoje utwory zaprezentowało 18 dzieci w dwóch kategoriach wiekowych: 3-4 latki i 5-6 latki. Występy młodych artystów oceniała komisja; Grzegorz Kucharczyk, Anna Stelmarczyk- Matraj, Tomasz Zielonka. W kategorii 3-4 latków I miejsce zajął Oskar Szumniak - Przedszkole nr 3 Niezapominajka, II miejsce Gabriela Jóźwik- Przedszkole nr 2 Słoneczko, III miejsce Natalia Janusz - Przedszkole nr 1 Chatka Puchatka. W kategorii 5-6 latków I miejsce zajęła ex aequo Emilia Sikorska i Julia Janusz - Przedszkole nr1 Chatka Puchatka, II miejsce Zuzanna Ognik -Przedszkole nr 2 Słoneczko oraz III miejsce Wojciech Wieczorek - Przedszkole nr. 3 Niezapominajka. Wszyscy uczestnicy otrzymali pamiątkowe dyplomy oraz nagrody rzeczowe.

**Anita Augustynowicz**
**Kierownik filii DK w Lubiążu**
**Wołowski Ośrodek Kultury Dom Kultury w Lubiążu**

Fot.red

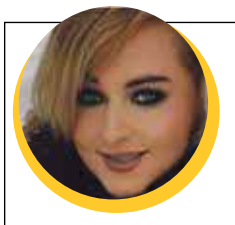

## Kącik KULINARNY Marzeny

### WIOSENNA GOTOWANIE Z MARZENĄ

*Kochani 4 kwietnia miną 3 lata jak prowadzę swój dział w Kurierze Gmin. Dziękuję wszystkim moim czytelnikom że jesteście*

**Składniki:**
- pomidory 40 dkg
- ogórki 30 dkg
- cebula 2 szt
- pieczarki marynowane 1 słoiczek ok. 700 g
- rzodkiewka 1 pęczek
- majonez
- pieprz, sól

**Przygotowanie:**

Pomidory kroimy w duże kawałki, tak samo ogórki i pieczarki. Cebulę w drobną kosteczkę, rzodkiewkę w półplasterki. Warzywa łączymy z majonezem i doprawiamy do smaku.

Polecam!

**in**

Firma Usługowa MOTOR-OLEJ
WYMIANA OLEJU
KLIMATYZACJA
Władysław Tryszczyła
Wołów, ul. Ścinawska 41
tel. 071 389 32 46
tel. kom. 0 600 738 260
REKLAMA

AUTO NAPRAWA Kuriata
DIAGNOSTYKA KOMPUTEROWA
OBSŁUGA KLIMATYZACJI
Brzeg Dolny
ul. Czartoryskiego 1
(na przeciwko Ośrodka Zdrowia)
tel. 319 98 44 lub 603 428 002
REKLAMA

SZYBY
SAMOCHODOWE
wymiana i przyciemnianie
Wołów, ul. Kościuszki 27
(Zespół Szkół Rolniczych)
71 389 51 58,
510 190 930
REKLAMA

OKRĘGOWA STACJA KONTROLI POJAZDÓW W BRZEGU DOLNYM
ZAPRASZA NA
PRZEGLĄDY REJESTRACYJNE WSZYSTKICH POJAZDÓW
Brzeg Dolny, ul. Sienkiewicza 27,
tel. 71 319 55 15
www.okregowastacjakontroli.pl
razem od 27 lat
GODZINY OTWARCIA:
pon.–pt.: 8.00 – 17.00
sob.: 8.00 – 14.00
REKLAMA

SKLEP MOTORYZACYJNY
Zdzisław Kołacki
ul. Żeromskiego 10,
56-100 Wołów
tel. 71 380 23 63
REKLAMA

Co czwartek w Twoim kiosku
KURIER GMIN

SKLEP MOTORYZACYJNY
Sylwia Klimczak
AUTO MAX
ul. Wyspiańskiego 19, Brzeg Dolny
tel./fax: 71 319 92 89, 504 404 088
e-mail: sylwiaklimczak@wp.pl
REKLAMA

29 marca - 4 kwietnia 2019

## Piątek

**22:40 Wstrząs**
TVP1
dramat obyczajowy, Australia, USA, 2015

Neuropatolog Bennet Omalu urodził się i wychował w Nigerii. Do Stanów Zjednoczonych przyleciał na staż. Obecnie pracuje jako koroner w Pittsburghu. Pewnego dnia przeprowadza sekcję zwłok byłego zawodowego futbolisty Mike'a Webstera, który zmarł na zawał serca. Przed śmiercią mężczyzna miewał ataki agresji, zdradzał również objawy paranoi. Na podstawie przeprowadzonych badań lekarz odkrywa zaskakującą zależność pomiędzy urazami mózgu, a skłonnością do stanów depresyjnych.

## Sobota

**20:30 Herkules**
TVP1
film przygodowy, USA, 2014

Ziemia 14 tysięcy lat temu. Nękany demonami przeszłości Herkules błąka się po świecie. Syn potężnego Zeusa i śmiertelniczki w życiu doświadczył tylko cierpienia. Krążą o nim legendy. Po wykonaniu dwunastu prac przyjmuje krwawe zlecenia, które przynoszą mu ukojenie. Stał się najemnikiem opłacanym złotem i musi dbać o swoją reputację. Piewcą jego nieziemskich wyczynów jest Jolaos. Herosowi towarzyszą inni straceńcy, których łączy zamiłowanie do wojny oraz stąpania na krawędzi życia i śmierci.

## Niedziela

**23:55 Mustang**
TVP2
dramat obyczajowy, Katar, Francja, Niemcy, 2015

Nadmorskie miasteczko w północnej Turcji. Zbliża się lato. Wracając ze szkoły, nastoletnia Lale (Güneş Şensoy) i jej cztery siostry bawią się z kolegami. Postronni obserwatorzy uznają ich zachowanie za zbyt swobodne. Wybucha skandal i niczemu niewinne dziewczynki zostają uwięzione w swoim domu. Kiedy ich opiekunowie postanawiają jak najszybciej wydać je za mąż, siostry rozpoczynają desperacką walkę o swoją niezależność. W niespotykany dotąd sposób film opowiada o walce tradycji z nowoczesnością.

## Poniedziałek

**20:10 2012**
POLSAT
film katastroficzny, Kanada, USA, 2009

Naukowcy odkrywają niepokojące zjawiska na Słońcu. W konsultacjach badaczy bierze udział miedzy innymi geolog Adrian Helmsley, który przewiduje, że wybuchy te będą mieć katastrofalne skutki dla przyszłości Ziemi. Swoimi prognozami dzieli się z prezydentem USA. Najbardziej wpływowi ludzie różnych części globu zaczynają wdrażać plan ratunkowy na wypadek zagłady. Jednocześnie zatajają prawdę przed zwykłymi śmiertelnikami, którzy nie mają pojęcia, że czeka ich nieuchronna śmierć.

## Wtorek

**00:15 Ośmiorniczka**
TVP1
film sensacyjny, Wielka Brytania, USA, 1983

Tuż przed swoją śmiercią agent 009 dostarcza do brytyjskiej ambasady bezcenny klejnot, pochodzące z carskiej kolekcji diamentowe jajko. Okazuje się, że jest to jedynie dobrze wykonana imitacja. Przełożeni zlecają Jamesowi Bondowi (Roger Moore) zbadanie sprawy. Okazuje się, że prawdziwy eksponat ma zostać wystawiony na sprzedaż w londyńskim domu aukcyjnym Sotheby. Agentowi udaje się ustalić, że na jego kupnie bardzo zależy niejakiemu Kamalowi Khanowi (Louis Jourdan).

## Środa

**23:15 44 minuty**
POLSAT
dramat sensacyjny, USA, 2003

W lutym 1997 roku doszło do wielkiej strzelaniny między policją a przestępcami w Los Angeles. Film odtwarza te wydarzenia. Bohaterami są trzej funkcjonariusze, którzy brali udział w tej akcji. Są to: Frank McGregor, policjant z wydziału zabójstw, Donnie Anderson, oficer oddziałów specjalnych S.W.A.T. oraz Henry Jones (Mario Van Peebles). Dwóch uzbrojonych przestępców, Larry (Andrew Bryniarski) i Emil (Oleg Taktarov), zamierza właśnie dokonać napadu na furgonetkę przewożącą pieniądze z banku.

## Czwartek

**22:30 Wkręceni**
TVN
komedia, Polska, 2014

Śląsk. W wyniku zwolnień grupowych Franek Szpak traci pracę w fabryce samochodów. Ma wyjątkowego pecha, ponieważ w tym samym czasie odchodzi od niego dziewczyna. Grono bezrobotnych zasilają także dwaj przyjaciele Franka - sympatyczny kucharz Tomek Zarówny i porywczy monter Zenobiusz Kozioł. Szpak, który dostał najwyższą odprawę, proponuje kolegom pożegnalny wypad do Warszawy. Panowie liczą na szaloną zabawę, skoro od tej chwili w ich życiu będzie już tylko gorzej.

# piątek 29 marca

## TVP 1

05:15 **Jeden z dziesięciu**
05:50 **Jaka to melodia?**
06:15 **Wieczna miłość** - serial
07:05 **Elif** - serial, prod. Turcja
08:00 **Wiadomości**
08:10 **Pogoda poranna**
08:15 **Kwadrans polityczny**
08:40 **Blondynka** - serial TVP
09:40 **Komisarz Alex** - serial kryminalny TVP
10:35 **Ojciec Mateusz** - serial kryminalny TVP
11:30 **Korona królów**
12:00 **Wiadomości**
12:15 **Agrobiznes**
12:30 **Agropogoda** - magazyn
12:35 **Bo ja wybieram zdrowie** - magazyn
12:50 **Natura w Jedynce** - Nurkowanie wśród rekinów - film
14:00 **Elif** - serial, prod. Turcja
15:00 **Wiadomości**
15:15 **Alarm!** - magazyn
15:35 **Magazyn śledczy Anity Gargas** - magazyn

SERIAL OBYCZAJOWY

16:05 **Wieczna miłość** - serial, prod. Turcja, 2015
17:00 **Teleexpress**
17:15 **Pogoda**
17:25 **Jaka to melodia?** - teleturniej muzyczny
18:00 **Klan** - telenowela TVP
18:30 **Korona królów** - taka historia... - telenowela
18:55 **Jeden z dziesięciu**
19:30 **Wiadomości**
20:10 **Alarm!** - magazyn
20:35 **To był rok!**
21:40 **The Wall. Wygraj marzenia** - teleturniej
22:40 **Wstrząs** - dramat, prod. USA, 2015
00:50 **El Principe - dzielnica zła** - serial
02:40 **Magazyn kryminalny 997** - magazyn

## TVP 2

06:00 **Egzamin z życia** - serial
06:55 **Nabożeństwo Kościoła Chrześcijan Baptystów w Chełmie** - relacja
07:45 **Przepis dnia**
07:55 **Pytanie na śniadanie**
11:00 **Panorama**
11:05 **Pogoda Flesz**
11:10 **Pytanie na śniadanie Extra**
11:25 **Rodzinka.pl** - serial komediowy TVP
11:55 **Barwy szczęścia** - serial obyczajowy TVP
12:30 **Koło fortuny** - teleturniej
13:15 **Miłosne potyczki** - serial obyczajowy
14:00 **Coś dla Ciebie**
14:35 **Operacja Zdrowie! Neurochirurgia**
15:10 **Doktor z alpejskiej wioski** - nowy rozdział - Wyczerpanie - serial
16:00 **Koło fortuny**
16:35 **Familiada** - teleturniej

SERIAL OBYCZAJOWY

17:10 **Więzień miłości** - serial prod. Turcja, 2016
18:00 **Panorama**
18:25 **Pogoda**
18:30 **Sport Telegram**
18:40 **Rodzinka.pl** - serial komediowy TVP
19:05 **Przepis dnia**
19:15 **Muzeum Polskiej Piosenki**
19:35 **Barwy szczęścia** - serial obyczajowy TVP
20:45 **O mnie się nie martw** - serial komediowy TVP
21:45 **Rodzinka.pl** - serial
22:15 **La La Poland**
22:50 **Żyć nie umierać** - dramat
00:25 **Teoria chaosu** - komedia, prod. USA, 2008
02:05 **Legend** - dramat

## TVN

05:10 **Uwaga!** - magazyn
05:35 **Mango** - telezakupy
06:50 **Kuchenne rewolucje** - program kulinarno-rozrywkowy
07:50 **Doradca smaku** - Trecki burek ze szpinakiem
08:00 **Dzień Dobry TVN** - magazyn
11:00 **Ukryta prawda**
12:00 **Szpital**
13:00 **Szkoła**
14:00 **19 +**
14:30 **Kuchenne rewolucje** - program kulinarno-rozrywkowy
15:30 **Szkoła**
16:30 **19 +**
17:00 **Szpital**
18:00 **Ukryta prawda**
19:00 **Fakty**
19:49 **Raport smogowy** - poznaj kolory powietrza
19:50 **Uwaga!** - magazyn

FILM SENSACYJNY

20:00 **Szybcy i wściekli VI** - film sensacyjny Grupa świetnie wyszkolonych kierowców porywa transport wojskowej broni. W zamian za całkowitą abolicję Dom z przyjaciółmi zgadzają się pomóc agentowi Hobbsowi przy powstrzymaniu najemników.
22:40 **Wzgórze krwi**
01:05 **Kuba Wojewódzki** - talk show prod. Polska
02:10 **Uwaga!** - magazyn prod. Polska
02:30 **Moc Magii** - program ezoteryczny prod. Polska

## POLSAT

06:00 **Nowy dzień z Polsat News**
09:00 **SuperPies**
09:30 **Malanowski i Partnerzy** - serial kryminalny
10:00 **Dzień, który zmienił moje życie** - serial obyczajowy, prod. Polska
11:00 **Dlaczego ja?**
12:00 **Gliniarze**
13:00 **Trudne sprawy**
14:00 **Pierwsza miłość** - serial obyczajowy, prod. Polska
14:45 **Dlaczego ja?**
15:50 **Wydarzenia**
16:10 **Pogoda**
16:15 **Interwencja** - magazyn
16:30 **Na ratunek 112**
17:00 **Gliniarze**
18:00 **Pierwsza miłość** - serial obyczajowy, prod. Polska
18:50 **Wydarzenia**
19:20 **Sport**
19:25 **Pogoda**
19:30 **Świat według Kiepskich**
20:05 **Taniec z Gwiazdami**

KOMEDIA

22:05 **U Pana Boga w ogródku** Chociaż od czasu pierwszego filmu minęło już niemal 10 lat, w małej mieścinie Królowy Most, gdzie życie płynie leniwie i spokojnie, niewiele się zmieniło: czas płynie spokojnie, a bieg wydarzeń kontrolują wspólnie proboszcz i komendant policji. Nowinki z wielkiego świata docierają tu rzadko i zazwyczaj w nietypowej postaci.
00:45 **Cienka czerwona linia**
04:30 **Kabaretowa Ekstraklasa**
04:55 **Disco Gramy**
05:40 **Telezakupy TV Okazje**

## TVP Kultura

07:00 **Teledyski**
08:00 **Informacje kulturalne**
08:15 **Studio Kultura**
08:30 **Fernando i humaniści** - film TVP, reż. Stanisław Kokesz, wyk. Zygmunt Zintel, Aleksander Fogiel
09:05 **Wielki bieg** - dramat, prod. Polska, 1987, reż. Jerzy Domaradzki, wyk. Tadeusz Bradecki, Jarosław Kopaczewski, Leon Niemczyk, Krzysztof Pieczyński, Tadeusz Chudecki, Tomasz Dedek, Cezary Harasimowicz, Ryszard Jabłoński, Edward Żentara, Piotr Dejmek
11:00 **Noce i dnie** - serial TVP
13:10 **Studio Kultura**
13:25 **Koncert Seong** - Jin Cho zwycięzcy XVII Międzynarodowego Konkursu Pianistycznego im. Fryderyka Chopina
14:20 **Wenecja** - dramat

DRAMAT

16:30 **Klucznik** - dramat, prod. Polska, 1979, reż. Wojciech Marczewski, wyk. Tadeusz Łomnicki, Wirgiliusz Gryń
18:00 **Świat w dokumencie** - Kiedy będę ptakiem - film dokumentalny
18:40 **Teledyski**
19:20 **Koło pióra 4** - magazyn
20:00 **Informacje kulturalne**
20:20 **Wieczór kinomana** - Wstęp do filmu - Długie
20:25 **Wieczór kinomana** - Długie pożegnanie - dramat, prod. USA, 1973
22:25 **Amerykański epos** - Sesje - film
00:30 **Tygodnik Kulturalny**
01:15 **Teraz animacje!** - Papierowa torba - film

## TV Puls

06:00 **Słodka miłość**
07:00 **Zbuntowany anioł**
08:00 **Lombard. Życie pod zastaw** - serial obyczajowy
09:00 **Rodzinny interes**
10:00 **Zaklinaczka duchów**
11:00 **Kobra - oddział specjalny** - fabularny
13:00 **Agenci NCIS: Los Angeles** - fabularny Agenci biura NCIS w Los Angeles działają pod przykrywką, by rozwiązywać trudne i często szokujące sprawy.
14:00 **Lombard. Życie pod zastaw** - serial obyczajowy
15:00 **Zaklinaczka duchów**
16:00 **Rodzinny interes**
18:00 **Lombard. Życie pod zastaw** - serial obyczajowy
20:00 **Człowiek w ogniu**

THRILLER

22:55 **Cena powrotu** - thriller Córka teksańskiego biznesmena zostaje porwana przez gangsterów. Na ratunek rusza doświadczony ochroniarz.
00:50 **Bez Litości**
02:15 **JAG - Wojskowe Biuro Śledcze**
03:05 **Biesiada na cztery pory roku** - serial obyczajowy
03:30 **Na jedwabnym szlaku** - serial dokumentalny
03:55 **Menu na miarę** - fabularny
04:15 **Z archiwum policji** - fabularny
04:40 **Dyżur**
05:35 **Niesamowite!**

## TVN 7

04:45 **Gotowe na wszystko** - serial, USA
05:45 **Ukryta prawda**
06:45 **Sąd rodzinny** - program sądowy
07:45 **Szpital**
08:45 **Big Brother**
09:40 **Doradca smaku** - Spaghetti z krewetkami i chorizo
09:50 **Big Brother Pobudka**
09:55 **Zakochani po uszy**
10:30 **Mango Telezakupy**
12:05 **19 +**
12:35 **Ukryta prawda**
13:35 **Big Brother Popołudnie**
13:40 **Sąd rodzinny** - program sądowy
14:40 **Sędzia Anna Maria Wesołowska** - program sądowy
15:40 **Szpital**
16:40 **Big Brother Podwieczorek**

SERIAL OBYCZAJOWY

16:45 **Gotowe na wszystko** - serial, USA
17:40 **Przyjaciele** - serial komediowy, prod. USA Losy szóstki przyjaciół, którzy mieszkają i pracują w Nowym Jorku.
18:10 **Singielka** - serial, Polska
19:20 **Numerek z Dorotą**
19:30 **Program rozrywkowy**
20:00 **Big Brother**
21:00 **Naga broń**
22:45 **Niezgodna**
01:35 **Moc Magii** - program ezoteryczny
03:45 **Druga strona medalu** - talk show

## TV 4

06:00 **Buffy, postrach wampirów**
07:05 **Przygody Kota w butach**
07:55 **Nasz Nowy Dom**
08:55 **Septagon**
10:00 **Hell's Kitchen - Piekielna Kuchnia**
11:25 **Anatomia głupoty**
11:55 **Mecenas Lena Barska**
13:00 **Detektywi w akcji** - serial kryminalny, prod. Polska
14:00 **STOP Drogówka**
15:00 **Policjantki i Policjanci** - serial obyczajowy
16:00 **Gliniarz i prokurator**
17:00 **Joker**
18:00 **Septagon**
19:00 **Policjantki i Policjanci** - serial obyczajowy, prod. Polska
20:00 **Gwiazdy Kabaretu**
21:00 **Sprawiedliwi - Wydział Kryminalny**

HORROR

23:00 **Klątwa laleczki Chucky** Niepełnosprawna Nica dostaje paczkę, w której znajduje się charakterystyczna lalka. Następnego dnia okazuje się, że matka dziewczyny nie żyje. Przyczyny śmierci nie są do końca jasne, ale jako najbardziej prawdopodobne przyjmuje się samobójstwo. Kiedy do Niki przyjeżdża siostra z rodziną w okolicy dochodzi do kolejnych zagadkowych śmierci.
01:05 **Zagadkowe zgony**
02:05 **Interwencja**
02:40 **Disco Polo Life** - program rozrywkowy
03:40 **Top 10 lista przebojów**



eprasa.pl 02be7d5185

KURIER GMIN
TYGODNIK POWIATU WOŁOWSKIEGO
www.kuriergmin.pl

# sobota 30 marca

## TVP 1

05:10 **Klan** - telenowela TVP
06:25 **Sprawa dla reportera**
07:20 **Rok w ogrodzie**
07:45 **Rok w ogrodzie Extra**
08:00 **Pełnosprawni**
08:20 **To był rok** - kulisy
08:30 **Wojsko - polskie.pl**
08:55 **Studio Raban**
09:25 **Rodzinny ekspres**
09:55 **Korona królów** - taka historia... - telenowela
10:25 **Korona królów** - telenowela historyczna TVP
12:35 **Fascynujący świat** - Niewidzialne miasta starożytności 3 - film
13:35 **Z pamięci** - Leopold Tyrmand - felieton
13:45 **Okrasa łamie przepisy**
14:20 **Mistrzowie** - Władysław Kozakiewicz
14:55 **Wiktoria** - serial
16:00 **Skoki Narciarskie**
17:00 **Teleexpress**
17:20 **Pogoda**
17:30 **Jaka to melodia?**

SERIAL OBYCZAJOWY

18:30 **Stulecie Winnych** - serial TVP
19:25 **Sport**
19:30 **Wiadomości**
20:05 **Pogoda**
20:10 **Alarm!** - magazyn
20:30 **Hit na sobotę - Herkules** - film fantasy, prod. USA, 2014, reż. Brett Ratner, wyk. Dwayne Johnson
22:20 **Echo serca** - serial TVP
23:20 **W przebraniu mordercy** - thriller, prod. USA, 1980
01:05 **Jaka to melodia?** - teleturniej muzyczny
01:55 **Wstrząs** - dramat, prod. USA, 2017, reż. Peter Landesman
05:00 **Z pamięci**
05:05 **Zakończenie dnia**

## TVP 2

05:20 **Koło fortuny**
05:55 **Barwy szczęścia** - serial
07:00 **M jak miłość** - serial TVP
07:55 **Pytanie na śniadanie**
11:20 **Pogoda Flesz sobota**
11:25 **Pytanie na śniadanie Extra**
11:55 **To je Borowicz. Podróże ze smakiem**
12:30 **Bake off** - Ale ciacho!
13:25 **Na sygnale** - serial
14:00 **Familiada** - teleturniej
14:35 **Koło fortuny**
15:20 **O mnie się nie martw** - serial komediowy TVP
16:15 **Rodzinka.pl** - serial
16:40 **Dla niesłyszących** - Słowo na niedzielę
16:55 **Zmiennicy** - Safari
18:00 **Panorama**
18:20 **Pogoda**
18:25 **Sport Telegram**
18:35 **Postaw na milion**
19:35 **Lajk!**
20:05 **Dance Dance Dance**
22:15 **Sierocki na sobotę**

DRAMAT

23:15 **Legend** - dramat, prod. USA, Wielka Brytania, Francja, 2015, wyk. Tom Hardy, Emily Browning, David Thewlis, Christopher Eccleston, Chazz Palminteri
01:30 **Bestia** - film akcji, prod. Kanada, Hongkong, Wielka Brytania, 2003, reż. Ching Siu Tung, wyk. Steven Seagal, Sarah Malakul Lane, Tom Wu
04:10 **The Good Doctor** - serial obyczajowy, prod. USA, 2017
04:55 **Zakończenie dnia**

## TVN

05:20 **Uwaga!** - magazyn
05:45 **Mango** - telezakupy
08:00 **Dzień Dobry TVN** - magazyn
11:00 **Na Wspólnej** - serial obyczajowy, Polska
12:50 **MasterChef Junior**
14:25 **Agent** - Gwiazdy
15:25 **Efekt Domina**
16:00 **Kuchenne rewolucje** - program kulinarno-rozrywkowy
17:00 **Dorota inspiruje**
18:00 **36,6**
19:00 **Fakty**
19:25 **Sport**
19:35 **Pogoda**
19:44 **Raport smogowy** - poznaj kolory powietrza
19:45 **Uwaga!** - magazyn
20:00 **Chyłka-Zaginięcie**
21:00 **Raj dla par**

FILM SENSACYJNY

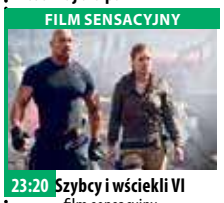

23:20 **Szybcy i wściekli VI** - film sensacyjny Agent Hobbs jest na tropie działającej w 12 krajach organizacji przestępczej. Jedyny sposób na powstrzymanie gangsterów to pokonanie ich w ulicznych wyścigach. Hobbs zwraca się z propozycją do Doma.
01:55 **Kuchenne rewolucje** - program kulinarno-rozrywkowy, prod. Polska
03:00 **Uwaga!** - magazyn prod. Polska
03:20 **Moc Magii** - program ezoteryczny prod. Polska

## POLSAT

06:00 **Nowy dzień z Polsat News**
08:45 **Piotruś Pan: Wielki powrót**
10:15 **Ewa gotuje**
10:45 **Sekrety rodziny**
13:45 **Świat według Kiepskich** - serial komediowy
15:45 **Kabaret na żywo**
17:45 **SuperPies**
18:15 **Chłopaki do wzięcia**
18:50 **Wydarzenia**
19:20 **Sport**
19:25 **Pogoda**
19:30 **Świat według Kiepskich** - serial komediowy
20:10 **Smerfy: Poszukiwacze zaginionej wioski** Smerfetka wraz z kilkoma innym smerfami wyrusza na wyprawę aby dowiedzieć się, czemu jest jedyną dziewczyną w wiosce.

PROGRAM ROZRYWKOWY

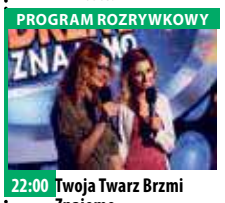

22:00 **Twoja Twarz Brzmi Znajomo** - program rozrywkowy
00:05 **Gliniarze z Brooklynu** - thriller kryminalny Zgorzkniały i zmęczony służbą Eddie ma przed sobą zaledwie kilka dni do emerytury. Tango wypełnia śmiertelnie niebezpieczną misję - rozpracowuje gang narkotykowy, któremu przewodzi Caz . Marzy o powrocie do standardowej służby, ale szefowie pozostają głusi na jego prośby.
03:05 **Tajemnice losu**
04:55 **Disco Gramy** - program rozrywkowy
05:40 **Telezakupy TV Okazje**

## TVP Kultura

07:00 **Teledyski**
07:20 **Informacje kulturalne**
07:35 **21. Międzynarodowy Festiwal Piosenki Sopot 84** - koncert
08:30 **Serialowa nostalgia** - Klub profesora Tutki - Profesor Tutka był dziennikarzem - serial TVP
08:55 **Serialowa nostalgia** - Klub profesora Tutki - Okno - serial TVP
09:15 **Serialowa nostalgia** - Klub profesora Tutki - Profesor Tutka wśród melomanów - serial TVP
09:35 **Tygodnik Kulturalny**
10:30 **Dokument tygodnia** - Obcy w raju - film dokumentalny, prod. Holandia, 2016
11:40 **wydarzenie aktualne**
12:20 **Ogłoszenie matrymonialne** - film obyczajowy

FILM OBYCZAJOWY

13:25 **Portret podwójny** - film obyczajowy, prod. Polska, 2000, reż. Mariusz Front, wyk. Maciej Adamczyk, Elżbieta Piekacz
15:20 **One. Kobiety kultury** - magazyn kulturalny
15:55 **Czterysta batów** - film fabularny, prod. Francja, 1959, reż. Franois Truffaut
17:45 **Dranie w kinie**
18:30 **20 000 dni na Ziemi** - film dokumentalny, prod. Wielka Brytania
20:20 **Bilet do kina** - Wyprawa Kon - Tiki - film fabularny
22:25 **Chris Rea**
00:05 **Seans kultowy** - Opętanie - film fabularny
02:15 **Performance** - Konteksty 2018

## TV Puls

06:00 **Pan wzywał, Milordzie?**
07:00 **Taki jest świat** - program informacyjny prod. Polska
07:50 **Tajemnice medyczne** - film akcji
08:50 **13 Posterunek 2** - serial komediowy prod. Polska Losy grupy policjantów, którzy pełnią służbę na trzynastym posterunku.
10:10 **Lombard. Życie pod zastaw** - serial obyczajowy
15:00 **Rodzinny interes**
20:00 **Rambo: Pierwsza krew** John Rambo, były komandos, weteran wojny w Wietnamie, naraża się policjantom z pewnego miasteczka. Ci nie wiedzą, jak groźnym przeciwnikiem jest ten włóczęga.

FILM SENSACYJNY

21:50 **Człowiek w ogniu** - film sensacyjny Amerykanin po przejściach podejmuje się w Meksyku ochrony kilkuletniej córki bogatego biznesmena.
00:35 **Asy bez kasy** Ekipa nieobliczalnych amatorów kradnie 17 mln dolarów z pancernego skarbca. Czy "geniusze zbrodni" zdołają wymknąć się policyjnej obławie?
03:05 **Taki jest świat** - program informacyjny
03:55 **Z archiwum policji** - fabularny
04:40 **Dyżur**
05:35 **Niesamowite!** - program rozrywkowy

## TVN 7

05:50 **Ukryta prawda** - program obyczajowy
06:50 **Mango** - telezakupy
08:55 **Dziewczyny z Hollywood 3** - Demi Moore
09:20 **Big Brother**
12:30 **Ukryta prawda**
13:30 **Ukryta prawda**
14:35 **Inspektor Gadżet**
16:05 **Naga broń 1/2**
17:55 **Zaplątani** - film animowany, USA, 2010, reż. Nathan Greno, Byron Howard, wyk. Mandy Moore, Zachary Levi, Donna Murphy, Ron Perlman Żyjąca na odludziu Roszpunka, której włosy mają magiczną moc, marzy, by poznać świat. Jej przepustką do wolności jest czarujący łotrzyk Flynn.
20:00 **Big Brother Raport**

FILM PRZYGODOWY

20:35 **Powrót Batmana** Gotham zagraża obłąkany Pingwin, który łączy siły z potentatem przemysłowym Maxem Shreckiem oraz Kobietą-Kotem. Jedynie Batman może ich powstrzymać.
23:10 **Big Brother Nocą +**
23:45 **Pierwsza piątka** Chris Rock jest scenarzystą, reżyserem i gwiazdą "Pierwszej piątki" opowiadając historię Andre Allena, nowojorskiego komika, który stał się filmową gwiazdą.
01:55 **Moc Magii**
04:05 **Druga strona medalu** - talk show

## TV 4

06:00 **Jeźdźcy smoków na końcu świata** - serial przygodowy
08:05 **Flintstonowie**
09:15 **Tom i Jerry: Magiczna fasola**
10:20 **Policjantki i Policjanci** - serial obyczajowy
13:20 **STOP Drogówka**
14:30 **Uciekająca panna młoda** Graham jest nowojorskim felietonistą. W poszukiwaniu weny twórczej wybiera się do pobliskiego baru. Tam słyszy historię dziewczyny, która uwielbia stan narzeczeński, ale boi się ślubu. Ike pisze o niej felieton. Maggie wściekła na autora planuje odwet. Jednak nie wie jak to się dla niej zakończy...
16:50 **Krótkie spięcie** - komedia
19:00 **Galileo**

SERIAL OBYCZAJOWY

20:00 **Policjantki i Policjanci** - serial obyczajowy prod. Polska
22:00 **Sprawiedliwi - Wydział Kryminalny**
00:00 **BloodRayne** Piękna Rayne jest pół człowiekiem, pół wampirem . Kiedy ucieka z obwoźnego cyrku, dowiaduje się od wróżki, że jest córką zwykłej śmiertelniczki i króla wampirów, Kagana, który zgwałcił, a później zamordował jej matkę.
03:10 **Interwencja**
03:25 **Graffiti**
03:40 **Top 10 lista przebojów** - program rozrywkowy
05:45 **Telezakupy TV Okazje**



# niedziela 31 marca

## TVP 1

06:05 **Słownik polsko@polski** - talk - show
06:35 **Wojsko - polskie.pl** - reportaż
07:00 **Transmisja Mszy Świętej z Sanktuarium Bożego Miłosierdzia w Łagiewnikach**
08:00 **Tydzień**
08:30 **Zakochaj się w Polsce** - Kielce - magazyn
09:05 **Ziarno**
09:35 **Weterynarze z sercem**
10:15 **Kowboj** - western
11:55 **Między ziemią a niebem** - magazyn
12:00 **Anioł Pański**
12:15 **Między ziemią a niebem** - magazyn
12:40 **Misja w Afryce**
13:00 **Z pamięci**
13:10 **Gala wręczenia nagród im. Jana Rodowicza "Anody"**
14:10 **Natura w Jedynce**
14:45 **To był rok!**

TELETURNIEJ

16:00 **The Wall. Wygraj marzenia** - teleturniej
17:00 **Teleexpress**
17:20 **Pogoda**
17:30 **Ojciec Mateusz** - serial kryminalny TVP
18:30 **Jaka to melodia?** - teleturniej muzyczny
19:30 **Wiadomości**
20:15 **Stulecie Winnych** - serial TVP
21:15 **Sanatorium miłości**
22:15 **Zakochana Jedynka - Każdy chce być Włochem** - komedia
00:05 **Herkules** - film fantasy, prod. USA, 2014
01:55 **Jaka to melodia?**
02:50 **W przebraniu mordercy** - thriller
04:35 **Z pamięci**

## TVP 2

05:15 **Dla niesłyszących** - Słowo na niedzielę - Synowie manotrwani
05:25 **Barwy szczęścia** - serial obyczajowy TVP
06:55 **M jak miłość** - serial TVP
07:55 **Pytanie na śniadanie**
11:00 **Rodzinne oglądanie** - Wydry i ich sekrety - film dokumentalny, prod. Wielka Brytania, 2017
12:10 **Gwiazdy w południe** - Szlachetna rasa - western, prod. USA, 1966, reż. Ric Hardman, wyk. James Stewart, David Brian
14:00 **Familiada** - teleturniej
14:35 **Koło fortuny**
15:15 **Rodzinka.pl** - serial komediowy TVP
15:45 **Dance Dance Dance**
17:55 **Zainwestuj w marzenia** - serial TVP
18:00 **Panorama**
18:20 **Pogoda**
18:30 **Sport Telegram**

SERIAL OBYCZAJOWY

18:35 **Na dobre i na złe** - serial TVP
19:30 **Rodzinka.pl** - serial komediowy TVP
20:05 **Poltergeist** - thriller, prod. USA, 2015, reż. Gil Kenan, wyk. Sam Rockwell, Rosemarie DeWitt
21:45 **Kino bez granic - Kincsem. Miłość i hazard** - film przygodowy, prod. Węgry, 2017, reż. Gabor Herendi, Buda Gulyas, wyk. Ervin Nagy
23:55 **Mustang** - dramat, prod. Francja, Niemcy, Turcja, Katar, 2015, reż. Deniz Gamze Ergüven
01:45 **Poltergeist** - thriller
03:20 **Zakończenie dnia**

## TVN

05:20 **Uwaga!** - magazyn
05:45 **Mango** - telezakupy
08:00 **Dzień Dobry TVN** - magazyn
11:00 **Efekt Domina**
11:30 **Co za tydzień** - magazyn
12:00 **Diagnoza** - serial, Polska
13:00 **Lotnisko**
14:00 **Agencie, podaj łapę**
16:00 **Odlot** - film komedia, USA, 2009, reż. Peter Docter, Bob Peterson, wyk. Edward Asner, Christopher Plummer, Jordan Nagai, Bob Peterson, Delroy Lindo
18:00 **Big Brother Tydzień**
19:00 **Fakty**
19:25 **Sport**
19:35 **Pogoda**
19:44 **Raport smogowy** - poznaj kolory powietrza
19:45 **Uwaga!** - magazyn
20:00 **MasterChef Junior**
21:30 **Szóstka** - serial, Polska

THRILLER

22:30 **Tożsamość** - thriller Doktor Martin Harris budzi się po wypadku samochodowym w Berlinie i odkrywa, że żona go nie rozpoznaje, a jego tożsamość przyjął inny mężczyzna.
00:55 **Big Brother Tydzień**
01:55 **Amok** - film sensacyjny, Polska, 2017, reż. Katarzyna Adamik, wyk. Mateusz Kościukiewicz, Łukasz Simlat, Zofia Wichłacz, Zbigniew Stryj, Mirosław Haniszewski
04:00 **Uwaga!** - magazyn
04:20 **Moc Magii**

## POLSAT

06:00 **Nowy dzień z Polsat News**
08:50 **Jeźdźcy smoków na końcu świata**
09:20 **Asterix i Obelix: W służbie Jej Królewskiej Mości** 50 r. p.n.e. Cezar zmierza w stronę Brytanii, zdobywając po drodze wszystkie napotkane wioski. Przerażona królowa Brytów prosi o pomoc Galów pojących się magiczną mikstura.
11:45 **Samoloty**
13:45 **Smerfy: Poszukiwacze zaginionej wioski**
15:45 **Twoja Twarz Brzmi Znajomo**
17:45 **Nasz Nowy Dom**
18:50 **Wydarzenia**
19:20 **Sport, Pogoda**
19:30 **Państwo w Państwie**
20:00 **W rytmie serca**
21:05 **Kabaret na żywo**

FILM SENSACYJNY

23:05 **Ladykillers, czyli zabójczy kwintet** Południe Stanów Zjednoczonych. Podający się za profesora, a w rzeczywistości oszust i włamywacz, Goldhwait H. Dorr, planuje „skok stulecia" na kasyno. W tym celu kompletuje gang rzekomych zawodowców. Wynajmują piwnicę w domu naprzeciwko banku i zaczynają drążyć tunel.
01:20 **2012**
04:40 **Kabaretowa Ekstraklasa**
04:55 **Disco Gramy** - program rozrywkowy prod. Polska
05:40 **Telezakupy TV Okazje**

## TVP Kultura

07:00 **Teledyski**
07:35 **Którędy po sztukę** - Joanna Rajkowska - magazyn
07:45 **Dranie w kinie** - magazyn
08:30 **Angielskie śniadanie** - Wszystkie stworzenia duże i małe - Wola życia
09:35 **Od ucha do ucha Niezapomniany Leonard Bernstein** - Spotkania z muzyką - Co to jest koncert? - cykl dokumentalny, prod. USA
10:45 **Od ucha do ucha**
12:05 **Trzeci punkt widzenia** - program publicystyczny
12:40 **Niespotykanie spokojny człowiek** - film TVP, prod. Polska, 1975, reż. Stanisław Bareja
13:50 **Chuligan Literacki**
14:25 **Faworyta** - opera
17:15 **Niedziela z... kostiumem**

DRAMAT

18:05 **Niedziela z... - Danton** - dramat historyczny, prod. Polska, Francja, 1983, reż. Andrzej Wajda, wyk. Gerard Depardieu, Wojciech Pszoniak, Bogusław Linda, Anne Alvaro, Emmanuelle Debever, Krzysztof Globisz
20:35 **Chartum** - dramat, prod. Wielka Brytania, 1966, reż. Basil Dearden
22:50 **Scena alternatywna**
23:20 **Trzeci punkt widzenia**
23:55 **Nocny dokument** - Oskarowe kostiumy Barbary Ptak - film
00:55 **Bilet do kina** - Wyprawa Kon - Tiki - film fabularny
03:00 **Teraz animacje!** - Papierowa torba

## TV Puls

07:55 **Przygody Merlina** Młody czarodziej przybywa do Camelotu i ukrywa swoje zdolności, gdyż bezwzględny król, Uther Pendragon, tępi wszelką magię.
10:45 **Bibliotekarze**
11:30 **Żandarm na emeryturze**
13:30 **Góra Czarownic** Taksówkarz pomaga dwójce pasażerów obdarzonych paranormalnymi zdolnościami w odkryciu sekretu tajemniczej góry.
15:30 **Najpiękniejsze baśnie: Kraina obfitości**
16:40 **Syn prezydenta**
18:40 **Sezon na misia 3** Niedźwiedź Boguś wyrusza samotnie na wyprawę samców. Podczas podróży spotyka cyrk, w którym poznaje piękną niedźwiedzicę, Ursę.

DRAMAT

20:00 **Furia** - dramat
22:20 **Akt odwagi**
00:25 **Skorpion** - fabularny
01:20 **Dyżur**
02:20 **Biesiada na cztery pory roku** - serial obyczajowy
02:45 **Taki jest świat** - program informacyjny
03:25 **Biesiada na cztery pory roku** - serial obyczajowy
04:00 **Menu na miarę** - fabularny
04:25 **Z archiwum policji** - fabularny
05:10 **Dyżur**
05:35 **Niesamowite!** - program rozrywkowy

## TVN 7

05:30 **Ukryta prawda**
06:30 **Mango** - telezakupy
08:35 **Big Brother**
10:25 **Zakochani po uszy**
12:30 **Zaplątani** - film animowany, USA, 2010, reż. Nathan Greno, Byron Howard, wyk. Mandy Moore, Zachary Levi, Donna Murphy, Ron Perlman
14:35 **Powrót Batmana** Gotham zagraża obłąkany Pingwin, który łączy siły z potentatem przemysłowym Maxem Shreckiem oraz Kobietą-Kotem. Jedynie Batman może ich powstrzymać.
17:10 **Niezgodna** Przyszłość, w której społeczność składa się z pięciu frakcji na podstawie cech charakteru.
20:00 **Big Brother Arena** - program rozrywkowy

FILM FANTASY

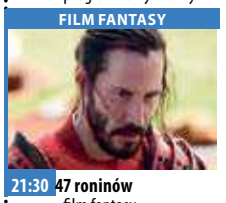

21:30 **47 roninów** - film fantasy Grupa samurajów występuje przeciw okrutnemu wysłannikowi szoguna. Wojownicy za wszelką cenę chcą pomścić śmierć swojego mistrza.
23:55 **Mr. Brooks** - thriller Po jednym z zabójstw dokonanych za namową mrocznego alter ego szanowany biznesmen, Earl Brooks, zaczyna być szantażowany przez człowieka, który sfotografował jego zbrodnię
02:30 **Moc Magii** - program ezoteryczny prod. Polska

## TV 4

06:00 **Jeźdźcy smoków na końcu świata** - serial przygodowy
08:05 **Flintstonowie**
09:15 **Tom i Jerry i Sherlock Holmes** Wybitny detektyw łączy tę sprawę z serią kradzieży brylantów. Holmes, Doktor Watson oraz Tom i Jerry muszą znaleźć winnego, co nie jest prostym zadaniem, szczególnie gdy Tom i Jerry nie potrafią się powstrzymać od swoich zwariowanych harców.
10:05 **Dzielna Mysz**
10:35 **Galileo**
12:40 **Gliniarz w przedszkolu 2** Gburowaty twardziel, agent Reed z FBI, by odzyskać skradzione dane musi działać pod przykrywką, jako nauczyciel w przedszkolu.

FILM AKCJI

14:50 **Quest** Nowy Jork, lata 20. ubiegłego wieku. Historia Chrisa Dubois, młodego chłopaka, który uciekając przed gangsterami dostaje się na statek płynący do Hong Kongu.
16:50 **Ja Cię Kręcę**
19:00 **Galileo**
20:00 **Obcy - decydujące starcie** - horror sci-fi
22:55 **Klątwa laleczki Chucky** Niepełnosprawna Nica dostaje paczkę, w której znajduje się charakterystyczna lalka.
00:55 **Ameryka pod ostrzałem**
03:15 **Zagadkowe zgony**
03:40 **Top 10 lista przebojów**



eprasa.pl 02be7d5185

# poniedziałek 1 kwietnia

## TVP 1

05:05 **Jeden z dziesięciu** - teleturniej
05:35 **Jaka to melodia?** - teleturniej muzyczny
06:15 **Wieczna miłość** - serial, prod. Turcja, 2015
07:05 **Elif** - serial, prod. Turcja
08:00 **Wiadomości**
08:10 **Pogoda poranna**
08:15 **Kwadrans polityczny**
08:40 **Blondynka** - serial TVP
09:35 **Komisarz Alex** - serial kryminalny TVP
10:35 **Ojciec Mateusz** - serial kryminalny TVP
11:30 **Korona królów** - taka historia... - telenowela historyczna TVP
12:00 **Wiadomości**
12:15 **Agrobiznes**
12:35 **Agropogoda** - magazyn
12:40 **Magazyn Rolniczy** - Europejskie Forum Rolnicze
13:00 **Natura w Jedynce** - Las Bawarski - rozległy, mroczny, czarodziejski

SERIAL OBYCZAJOWY

14:00 **Elif** - serial, prod. Turcja, 2014
15:00 **Wiadomości**
15:10 **Pogoda**
15:15 **Alarm!** - magazyn
15:35 **Okrasa łamie przepisy**
16:05 **Wieczna miłość** - serial
17:00 **Teleexpress**
17:25 **Jaka to melodia?**
18:00 **Klan** - telenowela TVP
18:30 **Korona królów**
18:55 **Jeden z dziesięciu**
19:30 **Wiadomości**
20:10 **Alarm!** - magazyn
20:30 **Leśniczówka**
21:00 **Teatr Telewizji** - Znaki
22:10 **Ekstradycja** - serial kryminalny TVP
23:20 **Indie** - Nowi maharadżowie
00:25 **Sanatorium miłości**

## TVP 2

05:20 **Koło fortuny** - teleturniej
05:55 **O mnie się nie martw** - serial komediowy TVP
06:50 **Coś dla Ciebie**
07:15 **Na sygnale** - serial fabularyzowany TVP
07:45 **Przepis dnia**
07:55 **Pytanie na śniadanie**
11:00 **Panorama**
11:05 **Pogoda Flesz**
11:10 **Pytanie na śniadanie Extra**
11:25 **Rodzinka.pl** - serial komediowy TVP
11:55 **Barwy szczęścia** - serial obyczajowy TVP
12:30 **Koło fortuny** - teleturniej
13:15 **Miłosne potyczki** - serial obyczajowy
14:10 **O mnie się nie martw** - serial komediowy TVP
15:05 **Doktor z alpejskiej wioski** - nowy rozdział - Walka o dzieci - serial, prod. Niemcy, 2008

SERIAL OBYCZAJOWY

15:50 **Zainwestuj w marzenia** - serial TVP
16:00 **Koło fortuny**
16:35 **Familiada** - teleturniej
17:10 **Więzień miłości**
18:00 **Panorama**
18:30 **Sport Telegram**
18:40 **Rodzinka.pl** - serial
19:05 **Przepis dnia**
19:15 **Muzeum Polskiej Piosenki**
19:35 **Barwy szczęścia** - serial
20:55 **M jak miłość** - serial TVP
21:55 **Za marzenia serial TVP**
22:50 **Zainwestuj w marzenia** - serial TVP
22:55 **Terror w podziemiach**
23:55 **Fałszerze. Powrót sfory** - serial sensacyjny
00:55 **Kincsem. Miłość i hazard** - przygodowy

## TVN

05:50 **Uwaga!** - magazyn
06:20 **Mango** - telezakupy
07:25 **Nowa Maja w ogrodzie**
07:55 **Akademia ogrodnika**
08:00 **Dzień Dobry TVN** - magazyn
11:00 **Ukryta prawda**
12:00 **Szpital**
13:00 **Szkoła**
14:00 **19 +**
14:30 **Kuchenne rewolucje** - program kulinarno-rozrywkowy
15:30 **Szkoła**
16:30 **19 +**
17:00 **Szpital**
18:00 **Ukryta prawda**
19:00 **Fakty**
19:35 **Sport**
19:45 **Pogoda**
19:50 **Uwaga!** - magazyn
20:10 **Doradca smaku**
20:15 **Na Wspólnej** - serial

PROGRAM ROZRYWKOWY

20:55 **Milionerzy** - program rozrywkowy prod. Polska
21:30 **Odwróceni. Ojcowie i córki** Blacha i Sikora nie utrzymują już ze sobą kontaktu. "Pruszkowscy" gangsterzy są na wolności, odsiedzieli swoje wyroki i stali się legalni. Stary "Pruszków" nie istnieje. Ten, który go zlikwidował - komisarz Paweł Sikora - jest emerytowanym policjantem.
22:30 **Chyłka-Zaginięcie**
23:30 **Ostrza chwały**
01:25 **Co za tydzień**
02:05 **Uwaga!** - magazyn
02:25 **Moc Magii**

## POLSAT

06:00 **Nowy dzień z Polsat News**
09:00 **Malanowski i Partnerzy** - serial kryminalny
10:00 **Dzień, który zmienił moje życie** - serial obyczajowy, prod. Polska
11:00 **Dlaczego ja?**
12:00 **Gliniarze**
13:00 **Trudne sprawy**
14:00 **Pierwsza miłość** - serial obyczajowy, prod. Polska
14:45 **Dlaczego ja?**
15:50 **Wydarzenia**
16:10 **Pogoda**
16:15 **Interwencja** - magazyn reporterów
16:30 **Na ratunek 112**
17:00 **Gliniarze**
18:00 **Pierwsza miłość** - serial obyczajowy, prod. Polska
18:50 **Wydarzenia**
19:20 **Sport**
19:25 **Pogoda**
19:30 **Świat według Kiepskich** - serial

FILM AKCJI

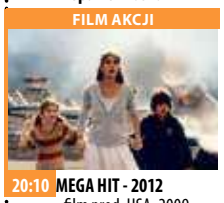

20:10 **MEGA HIT - 2012** - film prod. USA, 2009, reż. Roland Emmerich, wyk. John Cusack, Ejiofor Chiwetel, Newton Thandie, Peet Amanda, Platt Oliver, Woody Harrelson
23:35 **Ślad**
00:45 **Uprowadzona 3** Były agent służb specjalnych od lat oczyszcza świat z najbardziej zwyrodniałych szumowin. Przestępcy już kilka razy próbowali go za to ukarać i za każdym razem przypłacali to życiem. Tym razem zaatakują wyjątkowo boleśnie.
03:05 **Tajemnice losu**
04:55 **Disco Gramy**

## TVP Kultura

07:00 **Teledyski**
07:40 **Rzecz Polska** - Meble dla Ignacego Mościckiego
08:00 **Studio Kultura**
08:20 **Kamizelka** - film TVP, prod. Polska, 1971
09:20 **Klucznik** - dramat, prod. Polska, 1979, reż. Wojciech Marczewski
11:00 **Noce i dnie** - serial TVP
13:05 **Pies na środku drogi** - film krótkometrażowy TVP, prod. Polska, 1986
13:55 **Studio Kultura**
14:20 **Niezapomniany Leonard Bernstein** - Spotkania z muzyką - Co to jest koncert?
15:25 **Nos** - film TVP, prod. Polska, 1971, reż. Stanisław Lenartowicz, wyk. Zdzisław Maklakiewicz, Elżbieta Góralczyk, Kalina Jędrusik, Ryszard Kotys, Ferdynand Matysiak, Paweł Galia, Igor Przegrodzki

DRAMAT

16:05 **Weiser** - dramat psychologiczny, prod. Polska, Niemcy, Dania
18:00 **Legendy polskiego teatru** - Omnia mea... omnia mea mecum porto - wszystko moje niosę z sobą...
19:05 **Teledyski**
19:30 **Którędy po sztukę**
19:40 **Marina Abramović**
20:00 **Informacje kulturalne**
20:20 **Nocny recepcjonista**
21:15 **Panorama kina polskiego** - Warsaw By Night - film obyczajowy
23:05 **Kronos** - magazyn
23:40 **Żelazna klasyka - M - Morderca** - dramat
01:40 **Informacje kulturalne**
02:00 **Kino nocne** - Wirus

## TV Puls

06:00 **Słodka miłość**
07:00 **Zbuntowany anioł**
08:00 **Lombard. Życie pod zastaw** - serial obyczajowy
09:00 **Rodzinny interes**
10:00 **Zaklinaczka duchów**
11:00 **Kobra - oddział specjalny** - fabularny
13:00 **Agenci NCIS: Los Angeles** - fabularny
14:00 **Lombard. Życie pod zastaw** - serial obyczajowy
15:00 **Zaklinaczka duchów**
16:00 **Rodzinny interes**
18:00 **Lombard. Życie pod zastaw** - serial obyczajowy
20:00 **Dziedzictwo krwi**
21:45 **Rambo: Pierwsza krew**
23:40 **Krwawa rozgrywka**
01:50 **Taki jest świat**

FILM SENSACYJNY

02:30 **JAG - Wojskowe Biuro Śledcze** - film sensacyjny Harmon Rabb, były pilot marynarki wojennej Stanów Zjednoczonych, zostaje przeniesiony do JAG, gdzie prowadzi kolejne sprawy jako adwokat.
03:30 **Na jedwabnym szlaku** - serial dokumentalny
04:40 **Z archiwum policji** - fabularny
05:00 **Dyżur** - program obyczajowy
05:25 **Niesamowite!** - program rozrywkowy prod. Polska

## TVN 7

04:45 **Gotowe na wszystko** - serial, USA
05:45 **Ukryta prawda**
06:45 **Sąd rodzinny** - program sądowy
07:45 **Szpital**
08:45 **Big Brother Tydzień**
09:50 **Big Brother Pobudka**
09:55 **Program rozrywkowy**
10:30 **Mango Telezakupy**
12:05 **19 +**
12:35 **Ukryta prawda**
13:35 **Big Brother Popołudnie**
13:40 **Sąd rodzinny** - program sądowy
14:40 **Sędzia Anna Maria Wesołowska** - program sądowy
15:40 **Szpital**
16:40 **Big Brother Podwieczorek**
16:45 **Gotowe na wszystko** - serial, USA
17:40 **Przyjaciele** - serial komediowy

SERIAL OBYCZAJOWY

18:15 **Singielka** - serial, Polska
19:20 **Doradca smaku** - Chiccken butter z chlebkami naan
19:30 **Zakochani po uszy** - serial obyczajowy
20:00 **Big Brother**
21:00 **Kochaj i tańcz** - film komedia, prod. Polska, 2009, reż. Bruce Parramore, wyk. Izabella Miko, Mateusz Damięcki, Rafał Królikowski, Katarzyna Figura, Krzysztof Globisz
23:35 **Big Brother Nocą** - program rozrywkowy prod. Polska
00:05 **Sygnał**
02:10 **Moc Magii**

## TV 4

06:00 **Buffy, postrach wampirów**
07:05 **Przygody Kota w butach**
07:35 **Dragon Ball Super**
08:00 **Nasz Nowy Dom**
09:00 **Septagon**
10:00 **Hell's Kitchen - Piekielna Kuchnia**
11:25 **Anatomia głupoty**
11:55 **Galileo**
13:00 **Detektywi w akcji** - serial kryminalny
14:00 **STOP Drogówka**
15:00 **Policjantki i Policjanci** - serial obyczajowy
16:00 **Gliniarz i prokurator**
17:00 **Joker**
18:00 **Nokaut**
19:00 **Policjantki i Policjanci** - serial obyczajowy, prod. Polska
20:00 **Sprawiedliwi - Wydział Kryminalny**
21:00 **Gwiazdy Kabaretu**
22:00 **Galileo**

FILM AKCJI

23:00 **Tylko jeden** Gabriel Yulaw, agent MVA przemierzył 123 wszechświaty, wyłapując i zabijając swoje alternatywne istnienia. Likwidując je, przejmował ich moce, zyskując nadludzkie możliwości. Teraz, aby zostać tytułowym „Tylko jednym", musi jeszcze wyeliminować swoje ostatnie wcielenie. Nie spodziewa się jednak, że trafi na tak niebezpiecznego przeciwnika...
00:50 **STOP Drogówka** - magazyn
01:50 **Interwencja**
02:35 **Cafe Futbol**
04:05 **Magazyn Atleci**
04:40 **Trans World Sport**



# wtorek 2 kwietnia

## TVP 1

05:05 **Jeden z dziesięciu** - teleturniej
05:40 **Jaka to melodia?** - teleturniej muzyczny
06:15 **Wieczna miłość** - serial, prod. Turcja, 2015
07:05 **Elif** - serial, prod. Turcja
08:00 **Wiadomości**
08:10 **Pogoda poranna**
08:15 **Kwadrans polityczny**
08:40 **Blondynka** - serial TVP
09:40 **Komisarz Alex** - serial kryminalny TVP
10:35 **Ojciec Mateusz** - serial kryminalny TVP
11:30 **Korona królów** - telenowela historyczna TVP
12:00 **Wiadomości**
12:15 **Agrobiznes**
12:35 **Agropogoda** - magazyn
12:40 **Magazyn Rolniczy** - Sięgnij po wołowinę
12:55 **Natura w Jedynce** - Najmłodsi mieszkańcy lasów - serial dokumentalny, prod. Wielka Brytania

SERIAL OBYCZAJOWY

14:00 **Elif** - serial, prod. Turcja, 2014
15:00 **Wiadomości**
15:15 **Alarm!** - magazyn
15:35 **Leśniczówka**
16:05 **Wieczna miłość** - serial
17:00 **Teleexpress**
17:15 **Pogoda**
17:25 **Jaka to melodia?**
18:00 **Klan** - telenowela TVP
18:30 **Korona królów**
18:55 **Jeden z dziesięciu**
19:30 **Wiadomości**
20:10 **Alarm!** - magazyn
20:30 **Leśniczówka**
21:00 **Głębia ostrości**
21:40 **Echo serca** - serial TVP
22:30 **To był rok!** - teledysk
22:35 **Kompania X** - serial
23:30 **Miasto Gniewu** - serial
00:15 **Ośmiorniczka** - film

## TVP 2

05:20 **Koło fortuny** - teleturniej
06:00 **M jak miłość** - serial TVP
06:50 **Prawosławni Grecy w Polsce** - reportaż
07:20 **Na sygnale** - serial fabularyzowany TVP
07:45 **Przepis dnia**
07:55 **Pytanie na śniadanie**
11:00 **Panorama**
11:05 **Pogoda Flesz**
11:10 **Pytanie na śniadanie Extra**
11:25 **Rodzinka.pl** - serial komediowy TVP
11:55 **Barwy szczęścia** - serial obyczajowy TVP
12:30 **Koło fortuny** - teleturniej
13:15 **Miłosne potyczki** - serial obyczajowy
14:10 **Dla niesłyszących** - M jak miłość - serial TVP
15:10 **Doktor z alpejskiej wioski**
16:00 **Koło fortuny**

TELETURNIEJ

16:35 **Familiada** - teleturniej
17:10 **Więzień miłości**
18:00 **Panorama**
18:25 **Pogoda**
18:30 **Sport Telegram**
18:40 **Rodzinka.pl** - serial
19:05 **Przepis dnia**
19:15 **Muzeum Polskiej Piosenki**
19:35 **Barwy szczęścia** - serial obyczajowy TVP
20:55 **M jak miłość** - serial TVP
21:55 **Magazyn Ekspresu Reporterów**
23:00 **Nieznane życie Jana Pawła II** - film
23:50 **Za marzenia serial TVP**
00:40 **Rodzinka.pl** - serial
01:20 **Terror w podziemiach** - serial, prod. Dania

## TVN

05:10 **Uwaga!** - magazyn
05:35 **Mango** - telezakupy
06:50 **Kuchenne rewolucje** - program kulinarno-rozrywkowy
07:50 **Doradca smaku**
08:00 **Dzień Dobry TVN** - magazyn
11:00 **Ukryta prawda**
12:00 **Szpital**
13:00 **Szkoła**
14:00 **19 +**
14:30 **Kuchenne rewolucje** - program kulinarno-rozrywkowy
15:30 **Szkoła**
16:30 **19 +**
17:00 **Szpital**
18:00 **Ukryta prawda**
19:00 **Fakty**
19:35 **Sport**
19:45 **Pogoda**
19:50 **Uwaga!** - magazyn
20:10 **Doradca smaku**

SERIAL OBYCZAJOWY

20:15 **Na Wspólnej** - serial obyczajowy, Polska Losy siedmiu byłych wychowanków domu dziecka oraz ich najbliższych.
20:55 **Milionerzy**
21:30 **Diagnoza** - serial, Polska Annę Nowak, główną bohaterkę serialu (Maja Ostaszewska), poznamy na katowickim lotnisku.
22:30 **Kuba Wojewódzki** - talk show
23:30 **Superwizjer** - magazyn
00:05 **36, 6**
01:05 **Strzelec**
02:00 **Uwaga!** - magazyn
02:20 **Moc Magii**

## POLSAT

06:00 **Nowy dzień z Polsat News**
09:00 **Malanowski i Partnerzy** - serial kryminalny
10:00 **Dzień, który zmienił moje życie** - serial obyczajowy, prod. Polska
11:00 **Dlaczego ja?**
12:00 **Gliniarze**
13:00 **Trudne sprawy**
14:00 **Pierwsza miłość** - serial obyczajowy, prod. Polska
14:45 **Dlaczego ja?**
15:50 **Wydarzenia**
16:10 **Pogoda**
16:15 **Interwencja** - magazyn reporterów
16:30 **Na ratunek 112**
17:00 **Gliniarze**
18:00 **Pierwsza miłość** - serial obyczajowy, prod. Polska
18:50 **Wydarzenia**
19:20 **Sport**
19:25 **Pogoda**
19:30 **Świat według Kiepskich** - serial

FILM SENSACYJNY

20:10 **Uprowadzona 3** - film sensacyjny
22:30 **Ślad**
23:40 **Skazany na piekło** Kyle LeBlanc to Amerykanin pracujący na kontrakcie w Rosji. Jego żona Grey nie jest co prawda zadowolona z przeprowadzki, ale ma nadzieję, że wszystko wynagrodzi jej fakt, że jest razem z mężem. Sprawy przybierają jednak tragiczny obrót. Gdy Kyle'a nie ma w domu, wdziera się do niego przestępca.
01:50 **Tajemnice losu**
04:55 **Disco Gramy** - program rozrywkowy prod. Polska
05:40 **Telezakupy TV Okazje**

## TVP Kultura

07:00 **Teledyski** - muzyka klasyczna
08:00 **Informacje kulturalne** - informator kulturalny
08:15 **Studio Kultura** - rozmowy
08:35 **Muszla** - film animowany, prod. Polska, 1975, reż. Jerzy Kalina
08:45 **Polska Kronika Non** - Camerowa nr 4 - film animowany
09:05 **Weiser** - dramat psychologiczny, prod. Polska, Niemcy, Dania, 2000, reż. Wojciech Marczewski, wyk. Marek Kondrat, Krystyna Janda, Juliane Kohler
11:00 **Noce i dnie** - serial TVP
13:10 **Otello z M** - film TVP
13:40 **Studio Kultura**
13:55 **Niedziela z... kostiumem**
14:50 **Wędrujący cień** - film TVP, prod. Polska, 1979

DRAMAT

16:10 **Wróżby kumaka** - dramat, prod. Polska, Niemcy, 2005
18:00 **Fabryka Hitów: Rytm 4/4** - cykl dokumentalny
19:05 **Teledysk**
19:20 **Kronos** - magazyn kulturalno-społeczny
20:00 **Informacje kulturalne**
20:20 **Wstęp do spektaklu "Jednocześnie"**
20:30 **Jednocześnie** - spektakl teatralny
21:35 **Lekkie obyczaje - Wszystko co kocham** - film obyczajowy
23:15 **One. Kobiety kultury**
23:50 **Młoda Polska** - Kulturysta
00:20 **Nocny dokument** - One man show - film

## TV Puls

06:00 **Słodka miłość**
07:00 **Zbuntowany anioł**
08:00 **Lombard. Życie pod zastaw** - serial obyczajowy prod. Polska
09:00 **Rodzinny interes** Podstarzały złodziej, jego syn i wnuk planują skok, dzięki któremu zarobią milion dolarów.
10:00 **Zaklinaczka duchów**
11:00 **Kobra - oddział specjalny** - fabularny
13:00 **Agenci NCIS: Los Angeles** - fabularny
14:00 **Lombard. Życie pod zastaw** - serial obyczajowy
15:00 **Zaklinaczka duchów**
16:00 **Rodzinny interes**
18:00 **Lombard. Życie pod zastaw** - serial obyczajowy
20:00 **W pogoni za zemstą**

FILM AKCJI

22:00 **Likwidator** - film akcji Narkotykowy boss ucieka z konwoju i zmierza wprost ku granicy Meksyku. Jednak na drodze do upragnionej wolności staje szeryf oraz grupa jego niedoświadczonych zastępców.
00:10 **Nikomu ani słowa**
02:20 **JAG - Wojskowe Biuro Śledcze**
03:20 **Na jedwabnym szlaku** - serial dokumentalny
04:00 **Biesiada na cztery pory roku** - serial obyczajowy
04:40 **Z archiwum policji**
05:00 **Dyżur**
05:25 **Niesamowite!**

## TVN 7

04:45 **Gotowe na wszystko** - serial, USA
05:45 **Ukryta prawda**
06:45 **Sąd rodzinny** - program sądowy
07:45 **Szpital**
08:45 **Big Brother**
09:40 **Doradca smaku** - Chiccken butter z chlebkami naan
09:50 **Big Brother Pobudka**
09:55 **Zakochani po uszy**
10:30 **Mango Telezakupy**
12:05 **19 +**
12:35 **Ukryta prawda**
13:35 **Big Brother Popołudnie**
13:40 **Sąd rodzinny** - program sądowy
14:40 **Sędzia Anna Maria Wesołowska** - program sądowy
15:40 **Szpital**
16:40 **Big Brother Podwieczorek**

SERIAL OBYCZAJOWY

16:45 **Gotowe na wszystko** - serial, USA Na przedmieściach Fairview każda z gospodyń domowych coś ukrywa. Gdy jedna z nich popełni samobójstwo, na jaw zaczną wychodzić mroczne sekrety mieszkańców ulicy Wisteria Lane.
17:40 **Przyjaciele** - serial komediowy, prod. USA
18:15 **Singielka** - serial, Polska
19:20 **Doradca smaku**
19:30 **Zakochani po uszy**
20:00 **Big Brother**
21:00 **Wykidajło**
23:25 **Big Brother Nocą**
23:55 **47 roninów**
02:30 **Moc Magii**

## TV 4

06:00 **Buffy, postrach wampirów**
07:05 **Przygody Kota w butach**
07:35 **Dragon Ball Super**
08:00 **Nasz Nowy Dom**
09:00 **Nokaut**
10:00 **Hell's Kitchen - Piekielna Kuchnia**
11:25 **Anatomia głupoty**
11:55 **Galileo**
13:00 **Detektywi w akcji** - serial kryminalny, prod. Polska
14:00 **STOP Drogówka**
15:00 **Policjantki i Policjanci** - serial obyczajowy
16:00 **Gliniarz i prokurator**
17:00 **Joker**
18:00 **Septagon**
19:00 **Policjantki i Policjanci** - serial obyczajowy, prod. Polska
20:00 **Sprawiedliwi - Wydział Kryminalny**

FILM SENSACYJNY

21:00 **Wściekły pies** Indochiny, rok 1959. W mieście, opanowanym przez wietnamskich watażków i zbrodniarzy wojennych z Europy króluje bezprawie, przemoc i okrucieństwo. W miejscowym więzieniu były mistrz bokserski Martin Tillman walczy w turniejach, obstawianych na wysokie stawki przez bogatych przestępców.
23:00 **Obcy - decydujące starcie**
01:55 **STOP Drogówka** - magazyn prod. Polska
02:55 **Interwencja**
03:40 **Trans World Sport**
04:35 **SuperLudzie**



eprasa.pl 02be7d5185

KURIER GMIN
TYGODNIK POWIATU WOŁOWSKIEGO
www.kuriergmin.pl

# środa 3 kwietnia

## TVP 1

05:05 **Jeden z dziesięciu** - teleturniej
05:35 **Jaka to melodia?** - teleturniej muzyczny
06:15 **Wieczna miłość** - serial, prod. Turcja, 2015
07:05 **Elif** - serial, prod. Turcja
08:00 **Wiadomości**
08:10 **Pogoda poranna**
08:15 **Kwadrans polityczny**
08:40 **Blondynka** - serial TVP
09:40 **Komisarz Alex** - serial kryminalny TVP
10:35 **Ojciec Mateusz** - serial kryminalny TVP
11:30 **Korona królów** - telenowela historyczna TVP
12:00 **Wiadomości**
12:15 **Agrobiznes**
12:35 **Agropogoda** - magazyn
12:40 **Rok w ogrodzie Extra** - magazyn
12:55 **Natura w Jedynce** - Najmłodsi mieszkańcy plaży - serial dokumentalny, prod. Wielka Brytania

SERIAL OBYCZAJOWY

14:00 **Elif** - serial, prod. Turcja, 2014
15:00 **Wiadomości**
15:10 **Pogoda**
15:15 **Alarm!** - magazyn
15:35 **Leśniczówka**
16:05 **Wieczna miłość** - serial
17:00 **Teleexpress**
17:25 **Jaka to melodia?** - teleturniej muzyczny
18:00 **Klan** - telenowela TVP
18:30 **Korona królów** - telenowela historyczna TVP
18:55 **Jeden z dziesięciu**
19:30 **Wiadomości**
20:10 **Alarm!** - magazyn
20:30 **Leśniczówka**
21:00 **Film fabularny**
22:25 **Na własne oczy** - Mała Zagłada - film
23:40 **Bez tożsamości** - serial
00:30 **Warto rozmawiać**

## TVP 2

05:15 **Koło fortuny** - teleturniej
05:55 **M jak miłość** - serial TVP
06:50 **Pożyteczni.pl** - magazyn
07:20 **Na sygnale** - serial fabularyzowany TVP
07:45 **Przepis dnia**
07:55 **Pytanie na śniadanie**
11:00 **Panorama**
11:05 **Pogoda Flesz**
11:10 **Pytanie na śniadanie Extra**
11:25 **Rodzinka.pl** - serial komediowy TVP
11:55 **Barwy szczęścia** - serial obyczajowy TVP
12:30 **Koło fortuny**
13:15 **Miłosne potyczki** - serial obyczajowy
14:10 **Dla niesłyszących** - M jak miłość - serial TVP
15:10 **Doktor z alpejskiej wioski** - Pożegnanie z marzeniami
16:00 **Koło fortuny**
16:35 **Familiada** - teleturniej

SERIAL OBYCZAJOWY

17:10 **Więzień miłości** - serial prod. Turcja, 2016
18:00 **Panorama**
18:25 **Pogoda**
18:30 **Sport Telegram**
18:40 **Rodzinka.pl** - serial
19:05 **Przepis dnia**
19:15 **Muzeum Polskiej Piosenki**
19:35 **Barwy szczęścia** - serial obyczajowy TVP
20:55 **Na dobre i na złe** - serial TVP
21:55 **Na sygnale** - serial fabularyzowany TVP
22:35 **Kino relaks** - Uziemieni - komedia
00:15 **O mnie się nie martw** - serial komediowy TVP
01:10 **Świat bez tajemnic**
02:10 **Codzienna 2 m. 3**

## TVN

05:10 **Uwaga!** - magazyn
05:35 **Mango** - telezakupy
06:50 **Kuchenne rewolucje** - program kulinarno-rozrywkowy
07:50 **Doradca smaku**
08:00 **Dzień Dobry TVN** - magazyn
11:00 **Ukryta prawda**
12:00 **Szpital**
13:00 **Szkoła**
14:00 **19 +**
14:30 **Kuchenne rewolucje** - program kulinarno-rozrywkowy
15:30 **Szkoła**
16:30 **19 +**
17:00 **Szpital**
18:00 **Ukryta prawda**
19:00 **Fakty**
19:35 **Sport**
19:45 **Pogoda**
19:50 **Uwaga!** - magazyn
20:10 **Doradca smaku**

SERIAL OBYCZAJOWY

20:15 **Na Wspólnej** - serial obyczajowy, Polska
20:55 **Milionerzy**
21:30 **Agent - Gwiazdy**
22:30 **Dziewczyna z tatuażem**
01:40 **American Horror Story I: Murder House** - dramat
Harmonowie postanawiają przeprowadzić się, nie mając pojęcia o tym, co miało miejsce w nowym domu. Po czasie odkrywają krwawą i mroczną historię rezydencji.
02:40 **Uwaga!** - magazyn prod. Polska
03:00 **Moc Magii**

## POLSAT

06:00 **Nowy dzień z Polsat News**
09:00 **Malanowski i Partnerzy**
10:00 **Dzień, który zmienił moje życie** - serial obyczajowy, prod. Polska
11:00 **Dlaczego ja?**
12:00 **Gliniarze**
13:00 **Trudne sprawy**
14:00 **Pierwsza miłość** - serial obyczajowy, prod. Polska
14:45 **Dlaczego ja?**
15:50 **Wydarzenia**
16:10 **Pogoda**
16:15 **Interwencja** - magazyn
16:30 **Na ratunek 112**
17:00 **Gliniarze**
18:00 **Pierwsza miłość** - serial obyczajowy, prod. Polska
18:50 **Wydarzenia**
19:20 **Sport**
19:25 **Pogoda**
19:30 **Świat według Kiepskich** - serial
20:30 **Śpiewajmy razem**
22:05 **Ślad**

FILM AKCJI

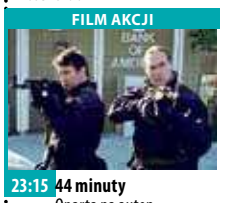

23:15 **44 minuty**
Oparta na autentycznych wydarzeniach historia napadu na bank w Hollywood, którego 28 lutego 1997 roku dokonali dwaj uzbrojeni po zęby mężczyźni. Doszło wówczas do najbardziej gwałtownej, trwającej 44 minuty, wymiany ognia pomiędzy przestępcami, a oddziałami policji w Los Angeles wspomaganymi przez jednostki specjalne S.W.A.T. i służby ochrony.
01:00 **Tajemnice losu** - program ezoteryczny
04:55 **Disco Gramy** - program rozrywkowy prod. Polska
05:40 **Telezakupy TV Okazje**

## TVP Kultura

07:00 **Teledyski** - muzyka klasyczna
08:00 **Informacje kulturalne** - informator kulturalny
08:15 **Studio Kultura** - rozmowy
08:30 **Zdarzenie** - film animowany, prod. Polska, 1987, reż. Hieronim Neumann
08:45 **Polska Kronika Non** - Camerowa nr 2 - film animowany
09:10 **Wróżby kumaka** - dramat, prod. Polska, Niemcy, 2005, reż. Robert Gliński, wyk. Krystyna Janda, Matthias Habich, Dorothea Walda, Bhasker Patel, Udo Samel
11:00 **Noce i dnie** - serial TVP
13:10 **Studio Kultura**
13:25 **Konie narowiste** - piosenki Włodzimierza Wysockiego - koncert
14:30 **Przypadki Piotra S.**

DRAMAT

16:15 **W sumie rodzina** - dramat, prod. Meksyk, 2013
18:00 **Portrety** - Ziggy Dust - film dokumentalny
18:55 **Teledyski**
19:25 **Chuligan Literacki**
20:00 **Informacje kulturalne**
20:20 **Na wschód od Hollywood** - Park - film
22:10 **Pegaz**
22:45 **Ziemia, planeta ludzi** - Pod opieką wiecznego słońca - dokumentalny
00:45 **Litania** - muzyka Krzysztofa Komedy - koncert
01:40 **Lekkie obyczaje** - Wszystko co kocham
03:20 **Informacje kulturalne**
03:40 **Kino nocne - Bez wstydu** - dramat

## TV Puls

06:00 **Słodka miłość**
07:00 **Zbuntowany anioł**
08:00 **Lombard. Życie pod zastaw** - serial obyczajowy
09:00 **Rodzinny interes**
10:00 **Zaklinaczka duchów**
11:00 **Kobra - oddział specjalny** - fabularny
13:00 **Agenci NCIS: Los Angeles** - fabularny
14:00 **Lombard. Życie pod zastaw** - serial obyczajowy
15:00 **Zaklinaczka duchów**
Dzięki swojemu darowi Melinda Gordon potrafi komunikować się z zagubionymi duszami zmarłych ludzi i pomaga im przejść na drugą stronę.
16:00 **Rodzinny interes**
18:00 **Lombard. Życie pod zastaw** - serial

FILM SENSACYJNY

20:00 **Nikomu ani słowa**
Bandyci porywają córkę psychiatry, aby wydobyć miejsce ukrycia zrabowanego łupu od jego pacjentki.
22:15 **Akt odwagi**
00:20 **Code Black: Stan krytyczny**
01:15 **Flash**
02:10 **JAG - Wojskowe Biuro Śledcze**
03:05 **Taki jest świat** - program informacyjny
04:00 **Biesiada na cztery pory roku** - serial obyczajowy
04:40 **Z archiwum policji** - fabularny
05:00 **Dyżur**
05:25 **Niesamowite!**

## TVN 7

04:45 **Gotowe na wszystko** - serial, USA
05:45 **Ukryta prawda**
06:45 **Sąd rodzinny**
07:45 **Szpital**
08:45 **Big Brother**
09:40 **Doradca smaku** - Risotto z portobello i parmezanem
09:50 **Big Brother Pobudka**
09:55 **Zakochani po uszy**
10:30 **Mango Telezakupy**
12:05 **19 +**
12:35 **Ukryta prawda**
13:35 **Big Brother Popołudnie**
13:40 **Sąd rodzinny** - program sądowy
14:40 **Sędzia Anna Maria Wesołowska** - program sądowy
15:40 **Szpital**
16:40 **Big Brother Podwieczorek**

SERIAL OBYCZAJOWY

16:45 **Gotowe na wszystko** - serial, USA
17:40 **Przyjaciele** - serial komediowy, prod. USA
18:15 **Singielka** - serial, Polska
19:20 **Doradca smaku**
19:30 **Zakochani po uszy**
20:00 **Big Brother**
21:00 **Uczciwa gra** - film obyczajowy, USA, Zjednoczone Emiraty Arabskie, 2010, reż. Doug Liman, wyk. Naomi Watts, Sean Penn, Sam Shepard, Noah Emmerich
23:15 **Big Brother Nocą** - program rozrywkowy
23:50 **Wpadka**
02:30 **Moc Magii**

## TV 4

06:00 **Buffy, postrach wampirów**
07:05 **Przygody Kota w butach**
07:35 **Dragon Ball Super**
08:00 **Nasz Nowy Dom** - magazyn
09:00 **Septagon**
10:00 **Hell's Kitchen - Piekielna Kuchnia**
11:25 **Anatomia głupoty**
11:55 **Galileo**
13:00 **Detektywi w akcji** - serial kryminalny, prod. Polska
14:00 **STOP Drogówka**
15:00 **Policjantki i Policjanci** - serial obyczajowy
16:00 **Gliniarz i prokurator**
17:00 **Joker**
18:00 **Septagon**
19:00 **Policjantki i Policjanci** - serial obyczajowy, prod. Polska
20:00 **Sprawiedliwi - Wydział Kryminalny**

FILM AKCJI

21:00 **Uciekający pociąg**
Alaska, Stoneheaven - więzienie o zaostrzonym rygorze. Skazany na dożywocie Manny i jego młodszy kolega z celi Buck dokonują brawurowej ucieczki. Ich śladem rusza naczelnik więzienia . Uciekinierom udaje się dotrzeć do stacji kolejowej, gdzie ukrywają się w jednym z pociągów. Pociąg rusza, wioząc ich ku wolności...
23:15 **Traffik**
01:25 **Żona dla milionera**
02:25 **Interwencja** - magazyn
02:40 **Disco Polo Life**
03:40 **Top 10 lista przebojów** - program rozrywkowy prod. Polska



# czwartek 4 kwietnia

## TVP 1

05:00 **Jeden z dziesięciu**
05:35 **Jaka to melodia?**
06:15 **Wieczna miłość** - serial
07:05 **Elif** - serial, prod. Turcja
08:00 **Wiadomości**
08:10 **Pogoda poranna**
08:15 **Kwadrans polityczny**
08:40 **Blondynka** - serial TVP
09:40 **Komisarz Alex** - serial kryminalny TVP
10:35 **Ojciec Mateusz** - serial
11:30 **Korona królów**
12:00 **Wiadomości**
12:15 **Agrobiznes**
12:35 **Agropogoda** - magazyn
12:40 **To się opłaca** - magazyn
12:55 **Natura w Jedynce** - Najmłodsi mieszkańcy afrykańskiej sawanny
14:00 **Elif** - serial, prod. Turcja
15:00 **Wiadomości**
15:10 **Pogoda**
15:15 **Alarm!** - magazyn
15:35 **Leśniczówka**
16:05 **Wieczna miłość** - serial
17:00 **Teleexpress**

TELETURNIEJ

17:25 **Jaka to melodia?** - teleturniej muzyczny
18:00 **Klan** - telenowela TVP
18:30 **Korona królów** - telenowela historyczna TVP
18:55 **Jeden z dziesięciu**
19:30 **Wiadomości**
20:10 **Alarm!** - magazyn
20:35 **Ojciec Mateusz** - serial
21:30 **Sprawa dla reportera**
22:20 **Magazyn śledczy Anity Gargas** - magazyn
23:00 **Magazyn kryminalny 997** - magazyn
23:50 **Ocaleni** - reality show
00:55 **Tanie Dranie**
01:40 **Bez tożsamości** - serial
02:30 **Kompania X** - serial
03:25 **Sprawa dla reportera**
04:25 **Magazyn śledczy Anity Gargas** - magazyn

## TVP 2

05:10 **Koło fortuny**
05:50 **Na dobre i na złe** - serial TVP
06:45 **Operacja Zdrowie! Geriatria** - magazyn medyczny
07:20 **Na sygnale** - serial fabularyzowany TVP
07:45 **Przepis dnia**
07:55 **Pytanie na śniadanie**
11:00 **Panorama**
11:05 **Pogoda Flesz**
11:10 **Pytanie na śniadanie Extra**
11:25 **Rodzinka.pl** - serial komediowy TVP
11:55 **Barwy szczęścia** - serial obyczajowy TVP
12:30 **Koło fortuny**
13:15 **Miłosne potyczki** - serial obyczajowy, prod. Turcja, 2016
14:10 **Na dobre i na złe** - serial TVP
15:10 **Doktor z alpejskiej wioski**

TELETURNIEJ

16:00 **Koło fortuny** - teleturniej
16:35 **Familiada** - teleturniej
17:15 **Więzień miłości**
18:00 **Panorama**
18:25 **Pogoda**
18:30 **Sport Telegram**
18:40 **Rodzinka.pl** - serial komediowy TVP
19:05 **Przepis dnia**
19:15 **Muzeum Polskiej Piosenki**
19:35 **Barwy szczęścia** - serial
20:45 **The Good Doctor**
21:40 **Duff ta brzydka i gruba**
23:25 **Na sygnale** - serial
23:55 **Uziemieni** - komedia
01:35 **La La Poland**
02:15 **Riviera** - serial
03:10 **Art Noc**

## TVN

05:10 **Uwaga!** - magazyn
05:35 **Mango** - telezakupy
06:50 **Kuchenne rewolucje** - program kulinarno-rozrywkowy
07:50 **Doradca smaku**
08:00 **Dzień Dobry TVN** - magazyn
11:00 **Ukryta prawda**
12:00 **Szpital**
13:00 **Szkoła**
14:00 **19 +**
14:30 **Kuchenne rewolucje** - program kulinarno-rozrywkowy
15:30 **Szkoła**
16:30 **19 +**
17:00 **Szpital**
18:00 **Ukryta prawda**
19:00 **Fakty**
19:35 **Sport**
19:45 **Pogoda**
19:50 **Uwaga!** - magazyn
20:10 **Doradca smaku**

SERIAL OBYCZAJOWY

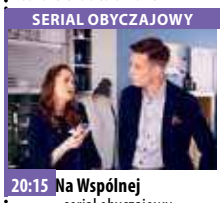

20:15 **Na Wspólnej** - serial obyczajowy, Polska
20:55 **Milionerzy**
21:30 **Kuchenne rewolucje** - program kulinarno-rozrywkowy
22:30 **Wkręceni** - film komedia, Polska, 2014, reż. Piotr Wereśniak, wyk. Piotr Adamczyk, Bartosz Opania, Paweł Domagała, Krzysztof Stelmaszyk, Dominika Kluźniak, Kamilla Baar
00:30 **Odwróceni. Ojcowie i córki**
01:40 **Uwaga!** - magazyn prod. Polska
02:00 **Moc Magii**

## POLSAT

06:00 **Nowy dzień z Polsat News**
09:00 **Malanowski i Partnerzy** - serial kryminalny
10:00 **Dzień, który zmienił moje życie** - serial
11:00 **Dlaczego ja?**
12:00 **Gliniarze**
13:00 **Trudne sprawy**
14:00 **Pierwsza miłość** - serial obyczajowy, prod. Polska
14:45 **Dlaczego ja?**
15:50 **Wydarzenia**
16:10 **Pogoda**
16:15 **Interwencja** - magazyn
16:30 **Na ratunek 112**
17:00 **Gliniarze**
18:00 **Pierwsza miłość** - serial
18:50 **Wydarzenia**
19:20 **Sport**
19:25 **Pogoda**
19:30 **Świat według Kiepskich** - serial
20:05 **Nasz Nowy Dom**
21:10 **Przyjaciółki**
22:15 **Ślad**

KOMEDIA

23:20 **Mój chłopak się żeni** - komedia romantyczna Julianne Potter i Michael O'Neal byli kilka lat temu parą. Ich związek nie był udany, mimo to jednak pozostali najlepszymi przyjaciółmi. Obiecali sobie, że jeżeli do 28 urodzin nie znajdą sobie partnera, pobiorą się. Na krótko przed wyznaczonym terminem Michael dzwoni do Julianne i informuje ją, iż za kilka dni się żeni.
01:40 **Chirurdzy** - serial obyczajowy
03:40 **Tajemnice losu**
04:55 **Disco Gramy** - program rozrywkowy
05:40 **Telezakupy TV Okazje** - program rozrywkowy

## TVP Kultura

07:00 **Teledyski** - muzyka klasyczna
08:00 **Informacje kulturalne** - informator kulturalny
08:15 **Studio Kultura** - Rozmowy
08:40 **Listy naszych czytelników** - film TVP, prod. Polska, 1974, reż. Stanisław Latałło, wyk. Tadeusz Łomnicki, Stanisław Jaroszyński, Andrzej Jurczak, Jan Orse, Grzegorz Dudek
09:15 **W sumie rodzina** - dramat, prod. Meksyk, 2013, reż. Claudia Sainte - Luce, wyk. Ximena Ayala, Lisa Owen, Sonia Franco
11:00 **Noce i dnie** - serial TVP
13:10 **Studio Kultura** - Rozmowy - Lechosław Lameński
13:25 **Taśmy Kultury** - Kobiece inspiracje - widowisko
13:35 **Taśmy Kultury**

FILM OBYCZAJOWY

14:00 **Kontrakt** - film obyczajowy, prod. Polska, 1980
16:05 **Nadzieja** - dramat
18:00 **Mały lalkarz** - film dokumentalny
19:00 **Teledyski**
19:20 **Pegaz**
20:00 **Informacje kulturalne**
20:20 **Czwartkowy klub filmowy** - Wstęp do filmu - Sprawa Moranta
20:25 **Czwartkowy klub filmowy** - Sprawa Moranta - film fabularny, prod. Australia, 1980
22:20 **Koło pióra 5** - magazyn
22:50 **Więcej niż fikcja** - Świątynie kultury
23:30 **Scena Klasyczna**
00:25 **Na wschód od Hollywood** - Park

## TV Puls

06:00 **Słodka miłość**
07:05 **Zbuntowany anioł**
Osierocona Milagros rozpoczyna pracę jako pokojówka rodziny DiCarlo i zakochuje się w synu pana domu.
08:00 **Lombard. Życie pod zastaw** - serial obyczajowy
09:00 **Rodzinny interes**
10:00 **Zaklinaczka duchów**
11:00 **Kobra - oddział specjalny** - fabularny
13:00 **Agenci NCIS: Los Angeles** - fabularny
14:00 **Lombard. Życie pod zastaw** - serial obyczajowy
15:00 **Zaklinaczka duchów**
16:00 **Rodzinny interes**
18:00 **Lombard. Życie pod zastaw** - serial obyczajowy
20:00 **Gorąca laska**

KOMEDIA

22:05 **Twarda laska** - komedia
Dwóch kumpli planuje powstrzymać swojego przyjaciela przed poślubieniem niewłaściwej kobiety.
00:05 **American Pie: Księga miłości**
Dziesięć lat po ukazaniu się pierwszej części serii "American Pie" trzech nieszczęśliwych prawiczków znajduje księgę, zwaną biblią miłości, w szkolnej bibliotece East Great Falls High.
02:00 **Chłopcy pani Brown**
04:35 **JAG - Wojskowe Biuro Śledcze** - serial kryminalny
05:25 **Dyżur**

## TVN 7

04:45 **Gotowe na wszystko** - serial, USA
05:45 **Ukryta prawda**
06:45 **Sąd rodzinny** - program sądowy
07:45 **Szpital**
08:45 **Big Brother**
09:40 **Doradca smaku** - Trecki burek ze szpinakiem
09:50 **Big Brother Pobudka**
09:55 **Zakochani po uszy**
10:30 **Mango Telezakupy**
12:05 **19 +**
12:35 **Ukryta prawda**
13:35 **Big Brother Popołudnie**
13:40 **Sąd rodzinny** - program sądowy
14:40 **Sędzia Anna Maria Wesołowska** - program sądowy
15:40 **Szpital**
16:40 **Big Brother Podwieczorek**
16:45 **Gotowe na wszystko** - serial, USA

SERIAL KOMEDIOWY

17:40 **Przyjaciele** - serial komediowy, prod. USA
18:15 **Singielka** - serial, Polska
19:20 **Doradca smaku - Ciasto kokosowe z orzechami** - program rozrywkowy prod. Polska
19:30 **Zakochani po uszy** - program rozrywkowy prod. Polska
20:00 **Big Brother**
21:00 **Failure to Launch**
23:05 **Big Brother Nocą** - program rozrywkowy
23:40 **Wyrolowani**
01:45 **Moc Magii**
03:55 **Druga strona medalu** - talk show

## TV 4

06:00 **Buffy, postrach wampirów**
07:05 **Przygody Kota w butach**
07:35 **Dragon Ball Super**
08:00 **Nasz Nowy Dom**
09:00 **Septagon**
10:00 **Hell's Kitchen - Piekielna Kuchnia**
11:25 **Anatomia głupoty**
11:55 **Mecenas Lena Barska**
13:00 **Detektywi w akcji** - serial kryminalny, prod. Polska
14:00 **STOP Drogówka**
15:00 **Policjantki i Policjanci** - serial obyczajowy, prod. Polska
16:00 **Gliniarz i prokurator**
17:00 **Joker**
18:00 **Septagon**
19:00 **Policjantki i Policjanci** - serial obyczajowy
20:00 **Sprawiedliwi - Wydział Kryminalny**

KOMEDIA

21:00 **Nasza niania jest agentem** - komedia
Chan w pełnym przygód, humoru i popisów kaskaderskich filmie akcji. Bob Ho, szpieg CIA, pracując pod przykrywką nad ujęciem niebezpiecznego terrorysty, zakochuje się w mieszkającej w okolicy Gillian, samotnej matce trójki dzieci. Po wypełnieniu misji odchodzi ze służby i pragnie się związać z ukochaną, choć jej pociechy nie wydają się tym zachwycone.
23:00 **Ameryka pod ostrzałem**
01:10 **Żona dla milionera** - program rozrywkowy
02:15 **Zagadkowe zgony**



eprasa.pl 02be7d5185

# Festiwal talentów wszelakich w Koperniku

Odwiedzili nas znakomici goście: dyrektorzy, nauczyciele i uczniowie szkół podstawowych i gimnazjów, nasi znani społeczności lokalnej absolwenci: burmistrz Dariusz Chmura, starosta Janusz Dziarski, dyrektor OSiR Bartosz Granat. Nasi uczniowie zabawili się w kabaret. Przygotowali cztery zabawne skecze, wspaniale odegrane, ze świetnymi kostiumami i charakteryzacją. Podczas realizacji swoich działań, dali prawdziwy popis talentów wszelakich: organizatorskich, pisarskich, aktorskich, wokalnych i innych artystycznych. Pokazali, jak dobrze radzą sobie ze „stresem scenicznym", czyli tremą. Gratulacje za popisy wokalne dla naszych rozśpiewanych dziewczyn: Klaudii Kuśnierzwskiej, Władysławy Chekaliny i Agnieszki Likus. Respect! dla Moniki Kozak za popis karate girl, dzięki dla Denisa I Norberta za prowadzenie Kopernikady. Naszym Gościom dziękujemy za liczne przybycie, ciszę podczas występów, zaangażowanie i gromkie brawa. Mamy nadzieje, że się dobrze bawiliście, a ciasta Wam smakowały.Wszyscy uczniowie - nasi i ci, którzy nas odwiedzili, stworzyliście dzisiaj fajną atmosferę w naszej szkolnej auli. Dziękujemy za to-.Wielkie dzięki dla pani Dyrektor Haliny Łosiewicz i nauczycieli zaangażowanych w przygotowanie dzisiejszego świętowania: pani Doroty Kadej, Katarzyny Łuczak, Magdy Nawój, Marty Ferenc, Darii Brody, Agnieszki Michnowskiej i wszystkim, którzy upiekli pyszne ciasta i dołożyli swoją cegiełkę do wspólnego działania.

**LO**

Fot.red

# Strażacki konkurs rozstrzygnięty

Zakończył się Turniej Wiedzy Pożarniczej na szczeblu powiatowym. Nagrody wygranym wręczył starosta Janusz Dziarski, komendant PSP Wojciech Maciejewski, prezes OSP Brzeg Dolny Monika Charłampowicz.

## OTO WYNIKI:

**Szkoła podstawowa kl. 1-6**

1. Aleksandra Czyżowicz- SP Stary Wołów, pkt. 23
2. Agata Gębik- ZSP nr 1 Brzeg Dolny, pkt. 16
3. Nina Żak- SP nr 2 Wołów, pkt. 15

**Szkoła podst. kl. 7-8, 3 kl gimnazjum**

1. Julia Kołacz ZSP nr 1 Brzeg Dolny pkt. 25
2. Martyna Kucharzów ZSP nr 1 Brzeg Dolny pkt. 22
3. Jakub Mastela SP Krzydlina Wielka pkt. 18

**Szkoły ponadgimnazjalne**

1. Eryk Wołczyk CKZiU Wołów, pkt. 16
2. Adam Myślicki ZSZ Wołów pkt. 15
3. Alicja Łużna- CKZiU Wołów pkt12

**Klasyfikacja szkół ponadgimnazjalnych**

1. CKZiU Wołów
2. ZSZ Wołów
3. ZSS Wołów

**red**

## CIEKAWOSTKI

# Najstarszy hydrant

Gdzie znajduje się najstarszy hydrant w Wołowie? Takie hydranty, zwykle żeliwne, często padają łupem złomiarzy. Ale to nie wszystko. Każdy hydrant jest przede wszystkim urządzeniem gaśniczym i musi spełniać wszystkie współczesne normy bezpieczeństwa. Ma być sprawny, a nie służyć za ozdobę. Dlatego z ulic znikają stare obiekty i są zastępowane nowymi, niejednokrotnie bardzo ładnymi i stylizowanymi na wiekowe. Nowy hydrant kosztuje ponad 7 tys. zł. Hydrant jest naprawdę miły dla oka. Nawet po renowacji trzyma styl.- Bardzo ciekawe wykonanie, elementy ozdobne się doskonale zachowały i wciąż jest sprawny- mówi st. kpt. Paweł Gibek z wołowskiej Straży Pożarnej.

**red**

# Plan, rada społeczna i obligacje

Wczoraj odbyła się kolejna sesja Rady Gminy Wińsko. Podczas obrad radni mieli się zastanowić nad wieloma uchwałami. Najistotniejsze w nich to podjęcie uchwały w sprawie przygotowania studiom uwarunkowań i kierunków planu zagospodarowania przestrzennego gminy oraz uchwała o podjęciu przez gminę emisji obligacji. Ta ostatnia z pewnością oznaczać będzie dalsze zadłużanie się gminy, bo obligacje trzeba będzie wykupić.

Ale to przyszłość, o którą niech martwią się następni.

Ważne też będzie ustalenie wysokości bonifikaty w opłacie za przekształcenia wieczystej dzierżawy we własność.

Niepokojące wydają się projekty uchwał po raz kolejny zmieniające budżet a przede wszystkim perspektywę budżetową gminy.

Powołana też zostanie rada społeczna przy Samodzielnym Zakładzie Publicznej Służby Zdrowia, a także będą zmiany w odpłatności za wywóz śmieci i gospodarkę odpadami.

Sesja rady odbywa już po zamknięciu materiałów do druku, dlatego szerzej napiszemy o tym wydarzeniu z tydzień.

**Wr**

eprasa.pl 03be7d5185

KURIER GMIN
TYGODNIK POWIATU WOŁOWSKIEGO
www.kuriergmin.pl

# Młodzi wręczyli władzy list. Zebrali pod nim 400 podpisów

## Wzięli sprawy w swoje ręce

Mateusz Kruk i Jakub Krajewski, mieszkańcy Brzegu Dolnego wręczyli list otwarty burmistrzowi i radnym. Czy radni, którym nie podoba się inicjatywa „zatrzymają" młodych?

List zawiera punkty, które ukazują fakty dotyczące naszego miasta. I są to fakty nieprzyjemne, ukazujące słabe strony Brzegu Dolnego. Młodzi ludzie widząc nagminne, negatywne sytuacje chcą zmian, nagłośnili swoją akcję na portalu społecznościowym. Zbierali pod listem podpisy mieszkańców . W momencie zamykania numeru Kuriera Gmin podpisów popierających inicjatywę było około 400, co pokazuje, że inicjatywa ta jest jak najbardziej potrzebna.

### Rozmowa z Mateuszem Krukiem

**- Skąd pomysł na list otwarty do władz gminy?**

- Można powiedzieć, że ten list otwarty jest naturalną konsekwencją naszych obserwacji co do poziomu bezpieczeństwa w gminie oraz opinii wielu innych mieszkańców, które stale do nas docierają. Chcemy zrobić coś dobrego dla całej społeczności lokalnej i zadbać o to, by wszystkie zastrzeżenia dolnobrzeżan zostały wysłuchane i przedyskutowane.

**- Który z sześciu postulatów/punktów ma największą szansę na realizację?**

- Taką kwestią jest z całą pewnością propozycja intensyfikacji prac nad monitoringiem miejskim. Już w ubiegłych latach wiele na ten temat zostało powiedziane i uważamy, że w końcu przyszedł czas na podjęcie jednoznacznych decyzji w tym zakresie. Nikt nie skorzysta na dalszym trwaniu przy obecnym stanie rzeczy.

**- Jakie wrażenia po sesji? Czy takiej reakcji Rady spodziewaliście się?**

- Nasze oczekiwania co do reakcji Rady Miejskiej pokryły się po części z rzeczywistością. Zarówno radni jaki i burmistrz zobowiązali się pochylić nad podnoszonymi przez nas postulatami. Ze smutkiem musimy jednak stwierdzić, że ziściły się również nasze obawy, co do negatywnego odbioru intencji naszego listu przez pewnych konkretnych radnych.

**- List otwarty wystosowany, podpisy poparcia mieszkańców zebrane. Czy zakładacie jeszcze jakieś działania?**

- Na pewno będziemy pojawiać się na najbliższych posiedzeniach gminnej Komisji Porządku i Bezpieczeństwa, starając się wpływać na przełożenie naszych postulatów w wymierne i korzystne dla wszystkich działania. Równie ważne jest dla nas jednak dalsze wsłuchiwanie się w głos mieszkańców i zbieranie nowych spostrzeżeń odnośnie podnoszonych przez nas postulatów.

**iis**

Fot.iis

Inicjatorzy akcji- Mateusz Kruk i Jakub Krajewski

**Szanowni Państwo,**

pisząc ten list pragniemy wyrazić nasze obawy co do poziomu bezpieczeństwa i porządku publicznego w Brzegu Dolnym oraz braku wymiernych działań samorządu dążących do rzeczywistej jego poprawy.

Nasze miasto pięknieje dzięki rewitalizacji obiektów publicznych, takich jak na przykład park miejski oraz budynek obecnego urzędu miejskiego wraz z jego otoczeniem. Powstają obiekty na miarę XXI wieku w postaci nowego budynku biblioteki miejskiej oraz planowanego basenu otwartego, a dzięki rosnącej atrakcyjności naszej gminy do miasta przeprowadzają się coraz liczniej osoby pracujące we Wrocławiu, co dodatkowo zyskuje na sile dzięki nowo powstałej obwodnicy.

Wzrost walorów estetycznych i dalsze uatrakcyjnianie naszego miasta nie jest jednak współmierne ze wzrostem poziomu bezpieczeństwa, co wydaje się kluczową kwestią zarówno dla obecnych, jak i przyszłych mieszkańców Brzegu Dolnego. Wieloletnie zaniedbania na tym polu doprowadziły do sytuacji, w której samotny spacer po zmroku w niektórych rejonach miasta bardzo często może doprowadzić do różnych nieprzyjemnych konsekwencji. Mieszkańcy nie mogą dłużej czuć się bezpiecznie, ponieważ narażeni są na zaczepki i agresywne zachowania ze strony osób, które z łamania prawa uczyniły swój sposób na życie. Rejon targowiska na osiedlu Fabrycznym, fontanny na osiedlu Fabrycznym oraz na Warzyniu i otaczające je skwery, obszar wokół tzw. Czerwoniaka na osiedlu Warzyń, a także obszar parku pomiędzy boiskiem Orlik a Kościołem pw. NMP Królowej Polski na osiedlu Fabrycznym to tylko nieliczne przykłady miejsc w Brzegu Dolnym, które po zmroku zaczynają żyć własnym życiem, co do tej pory zdawało się być czymś w pewnym stopniu niedostrzegalnym przez nasz samorząd. Większość tych zjawisk umyka również polu widzenia dolnobrzeskiej policji, ponieważ duża część codziennych niepożądanych i nieprzyjemnych zjawisk na terenie miasta z różnych powodów nie jest później zgłaszana jej organom przez poszkodowanych mieszkańców.

W związku z powyższym wychodzimy z inicjatywą wprowadzenia następujących zmian w dolnobrzeskim życiu społecznym:

1. Postulujemy zwiększenie ilości patroli policyjnych w godzinach wieczorno-nocnych na terenie całego miasta ze szczególnym uwzględnieniem miejsc wyjątkowo niebezpiecznych. Obecna sytuacja, w której na całe miasto przypada czasami tylko jeden patrolujący je radiowóz, nie jest w stanie nikomu zagwarantować bezpieczeństwa. Wiele miejsc cechujących się wysoką przestępczością jest odwiedzana przez policję zdecydowanie rzadziej niż raz na godzinę, co sprawia, że wizja możliwości spotkania patrolu nie działa odstraszająco na osoby zagrażające porządkowi publicznemu. Zwiększenie ilości nocnych patroli o przynajmniej jeden dodatkowy to obecnie absolutnie niezbędne minimum.

2. Wiele do życzenia pozostawia oświetlenie ulic. Niektóre latarnie od szeregu miesięcy są uszkodzone i działają z przerwami jak na przykład niektóre spośród ulokowanych za kompleksem hotelowo-sportowym oraz kilka z tych stojących przy ulicy Janusza Korczaka. Poza tym wiele miejsc w Brzegu Dolnym jest po prostu niedostatecznie oświetlonych, gdzie za przykład może posłużyć chociażby ulica Janusza Korczaka na wysokości ogródków działkowych po stronie targu, a także ta sama ulica na wysokości budowanego obecnie nowego budynku biblioteki miejskiej, a także obszar pawilonu handlowego przy ulicy Zwycięstwa w jego niżej usytuowanej części i skwer koło Ossolińczyka na rogu ulicy Wilczej i Ossolińskiego. To tylko nieliczne przykłady zarysowujące sytuację, która wymaga dokładnej i kompleksowej analizy na terenie całego miasta. Nie jest tajemnicą, że to właśnie obszary niedostatecznie oświetlone przyciągają najwięcej niebezpieczeństw, a taki stan rzeczy, kiedy w niektórych przypadkach sąsiadują one z placówkami oświaty, jak ma to konkretnie miejsce ze skwerem przy powracającym do życia Ossolińczykiem, zasługuje na szczególne potępienie — naprawa i rozwój oświetlenia ulic jest jednym z kluczowych działań na drodze do poprawy bezpieczeństwa.

3. Fundamentalne znaczenie dla rozwoju naszego miasta w najbliższych latach będzie miała zdolność samorządu lub jej brak do zapewnienia poczucia bezpieczeństwa osobom prowadzącym swój biznes na obszarze Brzegu Dolnego, co dotyczy zwłaszcza osiedla Fabrycznego. Wiele osób narzeka na dysproporcję pod względem ilości punktów handlowo-usługowych na osiedlu Fabrycznym względem osiedla Warzyń i choć czasami źródłem takiej sytuacji są kwestie ekonomiczno-demograficzne, to bardzo często jednak okazuje się, że to nieprzyjazne otoczenie odstrasza potencjalnych przedsiębiorców przed rozpoczęciem swojej działalności na osiedlu Fabrycznym. Najbardziej dobitnym przykładem tej sytuacji jest obecny stan pawilonu handlowego przy ulicy Zwycięstwa, gdzie chronicznie puste lokale do wynajęcia na pewno nie zostaną wykorzystane, jeżeli pawilon handlowy w dalszym ciągu pozostanie jednym z najniebezpieczniejszych miejsc w Brzegu Dolnym nocą. Grupy agresywnych osób spożywających alkohol, ciągle powstające nowe graffiti i inne akty mającego tam miejsce wandalizmu skutecznie odstraszają i realnie obniżają potencjał gospodarczy miasta. Kompleksowa poprawa bezpieczeństwa w okolicy pawilonu handlowego oraz innych miejsc skupiających handel jest niezbędna w celu naprawienia już zaistniałych szkód w tym obszarze.

4. W wielu przypadkach czynnikiem decydującym o myśli przestępczej są substancje odurzające, a w szczególności alkohol. Agresja, którą wykazują upojeni alkoholem ludzie, jest nie tylko bezpośrednia niebezpieczna dla osób postronnych, ale również daje ona zły przykład młodzieży. Kolejne pokolenia dorastają w kulcie agresji i pijaństwa, które to przez brak poprawnej kontroli w punktach sprzedaży alkoholu, zaczyna się nawet przed osiągnięciem przez nie pełnoletności. Zaniedbania w tych samych sklepach, restauracjach i stacjach paliw sprawiają również, że wbrew ustawie o wychowaniu w trzeźwości i przeciwdziałaniu alkoholizmowi sprzedaje się tam alkohol osobom już nietrzeźwym, co tylko zwiększa ryzyko spowodowania przez nie szkód na mieniu publicznym lub prywatnym, a także na zdrowiu i życiu innych osób. W związku z tym postulujemy ponowne rozpatrzenie koncesji na sprzedaż alkoholu niektórym lokalom na terenie Brzegu Dolnego pod kątem wyżej wymienionych problemów.

5. Od maja zeszłego roku w Brzegu Dolnym obowiązuje uchwała, która wyznacza konkretne miejsca w przestrzeni publicznej na każdym z osiedli, gdzie spożywanie alkoholu nie jest traktowane jako wykroczenie. Choć cel uchwały nie został jasno nakreślony przez Radę Miejską, to z racji specyfiki wymienionych w niej działek, a mianowicie biorąc pod uwagę ich odseparowanie od terenów zamieszkania, można wnioskować, że jednym z jej celów było odizolowanie od skupisk ludności nierzadko głośnych libacji alkoholowych. Jednak niekonsekwentność w egzekwowaniu kar dla osób, które pomimo specjalnie wyznaczonych do tego miejsc nadal spożywają alkohol w miejscach do tego nie przeznaczonych, a przy tym nierzadko śmiecą oraz zakłócają ciszę nocną, mija się z wyżej zarysowanym celem. Należy uczulić organy policji na ten problem, a poprzez odpowiednie karanie osób niedostosowujących się do stosownych przepisów doprowadzić do zepchnięcia procederu spożywania alkoholu w miejscach publicznych wyłącznie do specjalnie wyznaczonych w tym celu stref. Dodatkowym działaniem mogącym ułatwić to wyzwanie byłoby usunięcie tych spośród ławek w Brzegu Dolnym, które praktycznie wcale nie są użytkowane na co dzień przez mieszkańców, a stanowią jedynie wygodny punkt spotkań dla osób spożywających napoje alkoholowe.

6. Wszelkie działania związane z kwestią rozwoju monitoringu miejskiego powinny ulec znacznemu przyśpieszeniu. Nawet postulowane zwiększenie ilości patroli policyjnych mimo swojej kluczowej dla poprawy bezpieczeństwa wagi nie pozwoli uchronić nas przed wszystkimi zagrożeniami, ale już rozbudowany monitoring to zdecydowany krok w odpowiednim kierunku. Ostatnie miesiące w Brzegu Dolnym przyniosły nam wręcz wysyp nowych graffiti i różnego rodzaju innych aktów wandalizmu. Rozbudowana sieć oznakowanego monitoringu na terenie miasta pozwoli ograniczyć szkody wynikłe z tego typu działania tak dla miasta, jak i dla właścicieli wielu poszkodowanych nieruchomości, a ponadto odstraszy także osoby skłonne do innych rodzajów przestępczości.

Liczymy na poważne potraktowanie naszej inicjatywy przez organy władzy samorządowej i zachęcamy społeczność Brzegu Dolnego do wzięcia udziału w debacie publicznej na temat braków na polu bezpieczeństwa w naszym mieście. Tylko konkretne i zdecydowane działania mają szansę na istotną poprawę obecnej sytuacji, a jakakolwiek długoterminowa działalność edukacyjna nie będzie miała sensu tak długo, jak nie wprowadzi się najpierw fundamentalnych zmian w kierunku poprawy bezpieczeństwa na polu organizacyjnym oraz infrastrukturalnym.

***Z wyrazami szacunku,***
***Mateusz Kruk***
***Jakub Krajewski***

eprasa.pl 02be7d5185

GALA BOKSU OLIMPIJSKIEGO - Wołów, 23 marca 2019r.

# ROZSTRZYGNĄŁ „DAWID"

Boks, jako jeden ze sportów wa lki, ma liczną grupę swoich sympatyków, ale również sporo osób uważa, że ta dyscyplina ze szlachetną rywalizacją ma niewiele wspólnego. To, co czasami dzieje się w ringu, trudno nazwać współzawodnictwem i jest raczej dążeniem do fizycznego *wykończenia* przeciwnika. Nie zmienia to jednak faktu, że dyscyplina ta ma bogatą tradycję, a historie poszczególnych pięściarzy są naprawdę pasjonujące i trudno się dziwić, aby zmagania współczesnych gladiatorów ringu nie budziły emocji. Z całą pewnością dużym atutem tego sportu jest czytelność zasad i dość wąski margines sędziowskich pomyłek, choć i takie się zdarzają. Okazję do poznania *na żywo* plusów i minusów bokserskiej rywalizacji mieli w miniony sobotni wieczór nasi powiatowi kibice, gdyż pod dachem wołowskiej hali odbyła się Gala Boksu Olimpijskiego, której głównym daniem był pięściarski mecz Polska - Niemcy.

Zanim jednak w ringu pojawili się nasi reprezentanci i ich rywale zza Odry, pomiędzy liny weszli zawodnicy, którzy swoje sportowe pasje realizują w Wołowskim Klubie Bokserskim *Champion*, który od niedawna działa w naszym mieście. Choć historia sekcji nie jest długa, to po umiejętnościach, jakie wołowianie zaprezentowali w ringu, można jej wróżyć ciekawą przyszłość.

Przed wypełnionymi niczym usta sióstr Godlewskich trybunami jako pierwszy swoje umiejętności zaprezentował **Martin Nowak** (69kg), który spotkał się pomiędzy linami z rywalem ze Zgorzelca. Obaj zawodnicy stworzyli ciekawe widowisko, a niesiony dopingiem wołowianin punktował nieco skuteczniej, dzięki czemu po ostatnim gongu i decyzji arbitrów, sędzia ringowy uniósł w górę jego rękę. Później na bokserskiej arenie pojawił się **Jakub Smerykanycz** (52), który tajniki pięściarskiego rzemiosła zgłębia dopiero od paru miesięcy, ale wrodzony talent i ambicja pozwoliły mu po zaciętej i widowiskowej rywalizacji pokonać polkowiczanina **Kasjana Kubackiego**. Kiedy sędziowie ponownie ogłosili ring wolnym, do pięściarskiej rywalizacji przystąpili *nasz* **Kacper Samborski** (78) oraz lubinianin Leszek Kicuła. Obaj pięściarze nie rozczarowali kibiców, którzy mogli oklaskiwać udane akcje obu zawodników, ale celnych ciosów nieco więcej zadał wołowianin, dzięki czemu po zakończeniu rywalizacji mógł cieszyć się ze zwycięstwa. Do czerwoności wołowskie trybuny rozgrzał pojedynek **Jana Sztymera** (64), który po kilkudziesięciu sekundach tak mocno trafił rywala z Polkowic, że ringowy sędzia zdecydował się na przerwanie walki, gdyż jego zdaniem **Nikolas Szczypecki** nie nadawał się już do kontynuowania walki. Jak się okazało kilka chwil później w tej spektakularnej akcji *uszczerbku* doznał także reprezentant naszego klubu, gdyż w wyniku wyprowadzonego, celnego ciosu doznał złamania ręki. Wydawało się, że zwycięską passę gospodarzy kontynuował będzie **Oskar Moliński** (75), który przez pierwsze rundy konfrontacji z lubinianinem **Robertem Szczepańskim** był zawodnikiem dyktującym warunki pojedynku, chcąc się zrewanżować rywalowi za porażkę z ich ostatniego ringowego *spotkania*. Niestety, narzuconego przez siebie tempa wołowianin nie utrzymał do końcowego gongu i na finiszu starcia nieco lepszy okazał się przeciwnik, który i tym razem przechylił szalę zwycięstwa na swoją korzyść. Jako ostatni z gospodarzy swoje umiejętności między linami zaprezentował **Bartłomiej Grzybalski** (55), który do ringu wyszedł również z silnym postanowieniem wzięcia rewanżu na **Jakubie Okasie** z Lubina, z którym przegrał przed kilkoma tygodniami. Tamten pojedynek był niezwykle zaciętym widowiskiem i podobnie było w sobotę, ale tym razem werdykt sędziów był korzystny dla wołowianina, który w pełni usatysfakcjonowany po końcowym gongu mógł zejść do szatni.

*- Obawiałem się, że własna publiczność sparaliżuje nieco naszych zawodników, ale okazało się, że przychylność trybun i żywiołowy doping kibiców nie tylko dodatkowo zmobilizował zawodników, ale także dodał im siły* - podsumował występy swoich podopiecznych trener **Leszek Kołtun**. - *Wszyscy walczyli z niesamowitym zaangażowaniem oraz wolą zwycięstwa i przyznam, że jak nigdy realizowali taktyczne zalecenia z narożnika*.

Kiedy wszyscy zawodnicy wołowskiego klubu odpoczywali już w szatni po stoczonych pojedynkach, na dłuższą chwilę wytchnienia czasu nie mieli kibice, gdyż w ringu pojawili się główni aktorzy sobotniego widowiska, czyli pięściarskie olimpijskie nadzieje z Polski i Niemiec.

Jako pierwszy do biało-czerwonego narożnika wyszedł **Oskar Jędrysiak** (48) z Dzierżoniowa, który udanie *otworzył* mecz zwyciężając pojedynek z **Justinem Kuznezowem**. Później do głosu doszli jednak goście i w rezultacie ich *kampanii marcowej* pokonani z ringu schodzili **Piotr Motyka** (60), **Ireneusz Wojtasiński** (69) oraz **Marek Szymański** (75). *Kontaktowy* punkt nasi reprezentanci otrzymali za darmo, gdyż pomiędzy linami nie stawił się rywal dla **Kamila Bednarka** (81) i jak się okazało kilka chwil później, ten swoisty walkower odmienił losy meczu, choć nad zwycięstwem nasz zespół musiał się mocno napocić. Stan pojedynku wyrównał **Maciej Habe** (85), ale wołowskie trybuny eksplodowały, kiedy w ringu pojawili się **Paweł Sajda** (100) oraz czarnoskóry **Cyril Kanka**. Samo spojrzenie na niemieckiego pięściarza budziło respekt, gdyż ponad 2-metrowy *kloc* z niesamowitym zasięgiem ramion wydawał się zdecydowanym faworytem starcia. Wołowscy kibice żywiołowym dopingiem dodali jednak sił reprezentantowi Polski, który w pojedynku z Goliatem wykazał się *dawidowym* sprytem i szybkością, dzięki czemu po ostatnim gongu mógł świętować swój indywidualny sukces, a potem wspólnie z kolegami z zespołu triumf w całym meczu.

Po kilku latach przerwy boks ponownie więc zagościł w naszym mieście i była to wizyta ze wszech miar udana. Kibice mogli bowiem świętować sukcesy adeptów wołowskiej szkoły pięściarskiej, a później dopingować biało-czerwonych reprezentantów w ich udanym starciu z Niemcami. Sportowo wyszło więc na plus, ale także pod względem organizacyjnym, oprawy artystycznej oraz reakcji trybun zaproszeni goście z bokserskiego związku nie kryli zachwytu. Impreza na tyle przypadła do ich gustu, iż Wołów znalazł się w gronie miast, które w najbliższym okresie będzie mogło również współuczestniczyć w kolejnym bokserskim wydarzeniu międzynarodowej rangi.

prasa.pl 02be7d5185

PIŁKA NOŻNA - 4.LIGA

# CZERWONA LAMPKA

Nie tak miał wyglądać początek piłkarskiej wiosny w wykonaniu futbolistów wołowskiego MKP. Na starcie rundy rewanżowej nasi futboliści potykali się z rankingowymi „dołami" i można było mieć nadzieję, że już na starcie sesji rewanżowej podopieczni trenera Piotra Bolkowskiego zrobią kilka ważnych kroków do zapewnienia sobie utrzymania.
Tymczasem jeszcze jesienią nasza ekipa zgubiła punkty w Kłodzku, przed ponad tygodniem wołowianie „polegli" w Łozinie, a w minioną niedzielę również na tarczy wracali z Żarowa. Po tych wynikach dół tabeli mocno się „spłaszczył", a nasza drużyna znalazła się niebezpiecznie blisko spadkowej strefy, mając w najbliższej perspektywie trudny mecz w Prusicach.

**Zjednoczeni Żarów**
**- MKP WOŁÓW 1-0(1-0)**
**Żółte kartki:** K. Żbik, S. Czyżowicz, D. Szaciło;
**Czerwona kartka:** S. Kościuk;
**MKP:** P. Harwat – D. Kamiński, S. Czyżowicz, M. Sikorski, K. Moskwa (70' A. Judziński), K. Włodarczyk (65' P. Hryszkiewicz), K. Tabak, D. Szaciło, J. Kazanecki (83' K. Jasiński), K. Żbik, P. Janus.

Jesienią sympatycy MKP mogli cieszyć się najskuteczniejszym w historii występów ich pupili w 4.lidze *otwarciem* rozgrywek, gdyż w kolejnych trzech pojedynkach wołowianie zainkasowali komplet punktów i trzymali się mocno blisko rankingowego top'u. Był to jednak czas, kiedy zespół miał mocne skrzydła, a na pozycji snajpera robotę robił **Daniel Wałęga**. Później przyszły porażki i kontuzje i nasza ekipa obsuwała się wraz z ligowym *notowaniem* po kolejnych seriach spotkań, ale do *czerwonej* strefy spadku odległość wydawała się bezpieczna. Na starcie rewanżowej rundy pojedynków wołowian ponownie czekały starcia z ligowymi *outsiderami*, ale tym razem piłkarze MKP w konfrontacjach tych szału nie zrobili. Ostatnim rywalem z tego *mini-cyklu* byli żarowscy Zjednoczeni i podobnie jak tydzień wcześniej, kibiców MKP czekało rozczarowanie.

Specyficzne boisko nie było wymarzonym dla zespołu, który zamierzał zaatakować, aby zainkasować komplet punktów. Dlatego przez pierwszy kwadrans nasi piłkarze bardziej badali teren rywalizacji, niż przeciwnika. Kiedy jednak przyszedł czas wyciągnięcia wniosków, na błotnistej, ciężkiej murawie zarysowała się przewaga przyjezdnych. Nasi zawodnicy nieco lepiej radzili sobie z rozgrywaniem piłki w środku pola, gdzie jednak gospodarze pozostawiali im sporo swobody, szyki obronne zacieśniając dopiero w bezpośrednim sąsiedztwie swojej bramki. Z defensywnymi zasiekami wołowianie nie radzili sobie najlepiej i sytuacje, w których mocniej zabiły serca żarowskich

kibiców, można policzyć na palcach jednej ręki. Zagrożeniem dla bramki Zjednoczonych były głównie stałe fragmenty gry, choć przy każdym z nich do pełni szczęścia gościom czegoś zabrakło. Przed szansą na otwarcie rezultatu stanął **Jakub Kazanecki**, który przejął futbolówkę w polu karnym rywala, ale zbyt długo zwlekał ze strzałem i kiedy wreszcie zdecydował się uderzyć, z interwencją zdążył żarowski defensor. W chwilę później ten sam zawodnik starł się w *szesnastce* z obrońcą przeciwnika, a sytuacja ta wywołała sporą kontrowersję, ale bez konsultacji z systemem VAR arbiter nakazał kontynuację gry. W pierwszej części gry bliżej prowadzenia byli więc wołowianie, ale wydawało się, że przyjezdni na swoją bramkę będą musieli poczekać do drugiej odsłony. Tymczasem w doliczonym czasie gry miejscowi egzekwowali jeden z nielicznych rzutów rożnych. Po dośrodkowaniu futbolówkę wybił jeden z naszych defensorów, a poza polem karnym dopadł do nie zawodnik Zjednoczonych, który instynktownie *łupnął* z dystansu na tyle celnie, że *zbił szybę* w okienku bramki **Przemysława Harwata** i po krótkiej chwili w znacznie lepszych humorach do szatni schodzili żarowianie.

Druga odsłona niedzielnego meczu miała tyleż jednostronny, co monotonny przebieg. Usatysfakcjonowani prowadzeniem gospodarze schowali się za podwójną gardą i całą swą aktywność na murawie ograniczali do rozbijania ataków wołowian, nie cofając się często nawet przed brutalną grą faul, za co *zapłacili* żółtymi kartonikami. Z drugiej strony ataki zawodników MKP przypominały przysłowiowe walenie głową w mur, gdyż wprawdzie naszym zawodnikom nie zabrakło zaangażowania i determinacji, ale zdecydowanie brakowało pomysłu i tempa. Frustracja gości rosła więc z każdą minutą, im bliżej końca pojawiała się coraz większa nerwowość i bezsilność, a wynik ciągle nie ulegał zmianie. Zaangażowanie w grę ofensywną stale rosło, ale kiedy *tyły* przyjezdnych stały się swoistą strefą otwartą, rywale nie kwapili się z wyprowadzeniem kontrataku, który definitywnie *zamknąłby* spotkanie. Jak się okazało, nie było to jednak potrzebne do zwycięstwa, gdyż gościom ostatecznie nie udało się wyrównać i po końcowym gwizdku arbitra piłkarze Zjednoczonych mogli cieszyć się z trzeciego ligowego zwycięstwa.

*- Oczywiście jesteśmy takim rezultatem bardzo rozczarowani* - powiedział po niedzielnej konfrontacji trener **Piotr Bolkowski**. *- Żadnemu z zawodników nie mogę odmówić zaangażowania i woli walki. Po raz kolejny zabrakło jednak skuteczności, gdyż potrafiliśmy stworzyć sobie kilka sytuacji i gdyby w jednym, czy drugim przypadku nasz zawodnik zachował się nieco lepiej, to pewnie to my cieszylibyśmy się z prowadzenia. Ten element futbolowego rzemiosła musimy szybko poprawić, gdyż nasza rankingowa sytuacja robi się bardzo nieciekawa.*

Po porażce w Żarowie nasz zespół zaczyna niebezpiecznie balansować na granicy strefy spadkowej, a mając w perspektywie mecze w Prusicach i Wałbrzychu oraz domowe starcia z marcinowickim Sokołem oraz świdnicką Polonią-Stal, to trudno się spodziewać, aby rankingowych punktów zaczęło przybywać. Czerwień alarmowej lampki bije więc po oczach.

**Pozostałe wyniki:** Śląsk II - Orzeł P. **3-0**; Bielawianka - Górnik **1-1**; Sokół W.L. - Polonia-Stal **0-1**, Unia - Sokół M. **1-0**; Orzeł Z. - Polonia **1-0**; Mirków/Długołęka - Nysa **4-1**; Piast N. R. - Piast Ż. **1-2**.

**4. LIGA - gr. 1**

| | | | | |
|---|---|---|---|---|
| 1. | Śląsk II Wrocław | 18 | 51 | 66-9 |
| 2. | Górnik Wałbrzych | 18 | 46 | 44-13 |
| 3. | Polonia-Stal Świdnica | 18 | 36 | 34-19 |
| 4. | Orzeł Prusice | 18 | 35 | 42-25 |
| 5. | Polonia Trzebnica | 18 | 30 | 32-29 |
| 6. | Bielawianka Bielawa | 18 | 27 | 30-31 |
| 7. | Sokół Marcinkowice | 18 | 27 | 42-27 |
| 8. | Sokół Wielka Lipa | 18 | 26 | 39-28 |
| 9. | Piast Żerniki | 18 | 25 | 32-27 |
| 10. | Orzeł Ząbkowice Śl. | 18 | 21 | 29-36 |
| 11. | MKP WOŁÓW | 18 | 19 | 28-39 |
| 12. | Unia Bardo | 18 | 18 | 25-42 |
| 13. | GKS Mirków/Długołęka | 18 | 16 | 30-63 |
| 14. | Piast Nowa Ruda | 18 | 15 | 20-41 |
| 15. | Nysa Kłodzko | 18 | 13 | 31-48 |
| 16. | Zjednoczeni Żarów | 18 | 10 | 19-66 |

**19.kolejka** (30 marca)**:** Orzeł Prusice - **MKP** (g.16.00); Polonia-Stal - Bielawianka; Piast N.R. - Nysa; Sokół M. - Śląsk II; Zjednoczeni - Mirków/Długołęka; Unia - Górnik; Polonia - Sokół W.L.; Piast Ż. - Orzeł Z.

Pierwsze wiosenne boje na zielonych murawach stoczyli już także młodzi adepci futbolu, którzy swoje umiejętności szlifują pod banderami naszych klubów. Walkę o ligowe punkty jako pierwsi rozpoczęli trampkarze oraz młodzicy. Pierwsze starcia mają za sobą również młodsi juniorzy, a w najbliższą sobotę na boisku w Brzegu Dolnym zobaczymy w akcji juniorów, którzy rundę jesienną rozpoczną powiatowym derby miejscowego KP z wołowskim MKP.

## ROZGRYWKI MŁODZIEŻOWE

W rozgrywkach 2.ligi wojewódzkiej w swoją pierwszą wiosenną podróż po rankingowe punkty udali się zawodnicy dolnobrzeskiej AP, a ich celem była Świdnica. Niestety, w starciu z tamtejszą Polonią-Stal nie było im dane poczuć smaku zwycięstwa, ale już w kolejnej serii gier *Akademicy* w pełni wykorzystali atut własnego boiska i w efektownym stylu ograli rówieśników z Wałbrzycha.

Od zwycięstwa wiosenne zmagania na poziomie okręgowym rozpoczęli trampkarze MKP Wołów, zaś spośród dwójki reprezentantów naszego powiatu w zmaganiach jeszcze niższego szczebla powodów do zadowolenie nie mają zawodnicy z Lubiąża, którzy zaliczyli dwa *puste* wyjazdy, w drugim z nich wysoko przegrywając w powiatowym derby z krzelowską Kometą.

### TRAMPKARZE
### 2.LIGA WOJEWÓDZKA - gr. 1

**1.kolejka:**
**Polonia-Stal Świdnica**
**- AP BRZEG DOLNY 3-0 (0-0)**
**Żółta kartka:** M. Zalewski;
**AP:** W. Paszek – I. Kordzikowski, Ł. Tkaczyk, B. Pajęcki, B. Ciejek, G. Mikołajczyk, H. Kozik, D. Nowak, B. Jabłonka, M. Grocholski, M. Zalewski – T. Woźniak, F. Urbanek, M. Świątek, B. Sadowski, M. Prządka, P. Łoziński, O. Jakubczyk.

**2.kolejka:**
**AP BRZEG DOLNY**
**- Górnik NM Wałbrzych 4-1 (1-0)**
**Bramki:** D. Nowak (18'), M. Zalewski (60'), P. Łoziński (65'), E. Toda (76');
**AP:** W. Paszek – T. Woźniak, Ł. Tkaczyk, B. Pajęcki, G. Mikołajczyk, B. Ciejek, O. Jakubczyk, D. Nowak, B. Jabłonka, E. Toda, M. Zalewski - M. Świątek, B. Sadowski, M. Prządka, P. Łoziński.

**TABELA**

| | | | | |
|---|---|---|---|---|
| 1. | Forza Wrocław | 2 | 6 | 10-0 |
| 2. | Polonia-Stal Świdnica | 2 | 6 | 5-0 |
| 3. | Parasol Wrocław | 2 | 3 | 5-1 |
| 4. | AP BRZEG DOLNY | 2 | 3 | 4-4 |
| 5. | Piast Nowa Ruda | 2 | 3 | 2-3 |
| 6. | Górnik NM Wałbrzych | 2 | 1 | 2-5 |
| 7. | Górnik Wałbrzych | 2 | 1 | 1-10 |
| 8. | AP Oleśnica | 2 | 0 | 1-7 |

**3.kolejka** (30 marca, g.15.30)**:** Piast Nowa Ruda - **AP**.

### 3.LIGA OKRĘGOWA

**MKP WOŁÓW**
**- Quick Mix Strzelin 2-0 (0-0)**
**Bramki:** D. Bogacz (62'), J. Rzeźnik (68');
**MKP:** D. Maciaszek – K. Sarnecki, P. Stróżyński, K. Rodak, M. Kowaluk, M. Jackowski, J. Jaguś, F. Poprawski, J. Rzeźnik, M. Oleszkiewicz, D. Bogacz – O. Bednarz, W. Bilski, O. Ignaszewski, F. Nowak, M. Warpas.

**TABELA**

| | | | | |
|---|---|---|---|---|
| 1. | Śląsk III Wrocław | 2 | 6 | 6-2 |
| 2. | Pogoń Oleśnica | 1 | 3 | 3-0 |
| 3. | MKP WOŁÓW | 1 | 3 | 2-0 |
| 4. | Olympic II Wrocław | 1 | 3 | 5-4 |
| 5. | Sokół Smolec | 1 | 0 | 2-3 |
| 6. | Quick Mix Strzelin | 2 | 0 | 4-7 |
| 7. | Lider Borów | 2 | 0 | 0-6 |

**4.kolejka** (6 kwietnia, g.11.00)**: MKP** - Pogoń Oleśnica.

### LIGA TERENOWA - gr. 2

**1.kolejka:**
**MKS Kostomłoty**
**- ODRA LUBIĄŻ 4-2 (2-2)**
**Bramki:** A. Kijaczek (11'), J. Niewiadomski (20');
**ODRA:** A. Wierdak – S. Bratkiewicz, J. Niewiadomski, S. Rewak, K. Mydłowski, A. Niewiadomski, F. Kreczmer, K. Połetek, M. Główka, K. Romanowicz, M. Sylwestrzak – M. Kijaczek, A. Kijaczek, B. Bańkowski, K. Bronowicki.

**2.kolejka:**
**KOMETA KRZELÓW**
**- ODRA LUBIĄŻ 7-1 (3-0)**

**TABELA**

| | | | | |
|---|---|---|---|---|
| 1. | Forza Wrocław | 2 | 6 | 13-2 |
| 2. | MKS Kostomłoty | 2 | 6 | 7-3 |
| 3. | Olympic I Wrocław | 2 | 3 | 6-6 |
| 4. | KOMETA KRZELÓW | 1 | 3 | 7-1 |
| 5. | Parasol Wrocław | 2 | 3 | 13-4 |
| 6. | ODRA LUBIĄŻ | 2 | 0 | 3-11 |
| 7. | Odra Wrocław | 1 | 0 | 0-8 |
| 8. | AP „11" Kąty Wr. | 2 | 0 | 1-15 |

**3.kolejka** (30 marca, g.11.00)**:** MKS Kostomłoty - **KOMETA**; **ODRA** - Forza Wrocław.

### MŁODZIKI
### 1.LIGA OKRĘGOWA

Wiosenne otwarcie nie udało się *Akademickim* młodzikom, którzy w dwóch marcowych starciach doznali dość wyraźnych porażek, ale gra młodych dolnobrzeżan była o wiele lepsza od wyników, więc uzbrojeni w cierpliwość możemy spokojnie czekać na ich zwycięstwa. Zwycięstwo - i to w znaczących rozmiarach, mają już natomiast na koncie gracze MKP Wołów, którzy w minioną sobotę rozgromili na własnej murawie rówieśników z Milicza, a ponieważ w 1.serii pojedynków przywieźli *oczko* z Kiełczowa, więc na starcie 4.ligi są znaczącą siłą w rankingu.

**1.kolejka:**
**Śląsk II Wrocław**
**- AP BRZEG DOLNY 4-0 (1-0)**
**AP:** B. Chyziński – M. Kucharzów, A. Paszek, B. Pawłowski, J. Sworniowski, A. Wyrzykowski, M. Simlat, M. Kidoń, O. Kaczmarek – D. Kaczmarek, S. Kosiński, J. Kutzmann, B. Sopliński.

**2.kolejka:**
**AP BRZEG DOLNY**
**- Moto-Jelcz Oława 1-5 (1-3)**
**Bramka:** A. Wyrzykowski (34');
**AP:** B. Chyziński – B. Pawłowski, A. Paszek, O. Kaczmarek, S. Kosiński, A. Gruchała, A. Wyrzykowski, D. Kaczmarek, M. Kidoń – B. Sopliński, J. Sworniowski, M. Simlat, M. Kucharzów.

**TABELA**

| | | | | |
|---|---|---|---|---|
| 1. | AP Oleśnica | 2 | 6 | 7-1 |
| 2. | Olympic II Wrocław | 2 | 6 | 7-2 |
| 3. | Śląsk II Wrocław | 1 | 3 | 4-0 |
| 4. | Moto-Jelcz Oława | 2 | 3 | 6-6 |
| 5. | Polonia Trzebnica | 1 | 0 | 1-2 |
| 6. | Academy II Wrocław | 1 | 0 | 1-2 |
| 7. | Parasol II Wrocław | 1 | 0 | 0-5 |
| 8. | AP BRZEG DOLNY | 2 | 0 | 1-9 |

**3.kolejka** (30 marca, g.10.00)**:** Polonia Trzebnica - **AP**.

### 4.LIGA OKRĘGOWA

**1.kolejka:**
**Academy Kiełczów**
**- MKP WOŁÓW 1-1 (1-1)**
**Bramka:** M. Warpas (30');
**MKP:** H. Łukaszewski – M. Dziubiński, M. Kowaluk, I. Partyka, M. Płonka, M. Wiąckiewicz, M. Warpas, F. Nowak, D. Maciaszek – K. Agieńczuk, A. Barciński, O. Bednarz, J. Łoziński, R. Storbuczyński, M. Szerszeń.

**2.kolejka:**
**MKP WOŁÓW**
**- SP Milicz 9-0 (6-0)**
**Bramki:** T. Rozwadowski (5'-samobójcza), M. Warpas (6', 14', 17'), M. Kowaluk (18'), M. Szerszeń (25'), F. Nowak (38'), M. Wiąckiewicz (50'), A. Barciński (59');
**MKP:** O. Bednarz – M. Dziubiński, M. Kowaluk, M. Płonka, R. Storbuczyński, J. Łoziński, F. Nowak, M. Wiąckiewicz, M. Warpas – K .Agieńczuk, A. Barciński, B. Kudyba, H. Łukaszewski, D. Maciaszek, I. Partyka, M. Szerszeń.

**TABELA**

| | | | | |
|---|---|---|---|---|
| 1. | Parasol III Wrocław | 2 | 6 | 15-0 |
| 2. | MKP WOŁÓW | 2 | 4 | 10-1 |
| 3. | Academy Kiełczów | 2 | 4 | 5-3 |
| 4. | AP III Oleśnica | 1 | 3 | 9-1 |
| 5. | Sokół Smolec | 2 | 3 | 4-2 |
| 6. | Śląsk III Wrocław | 1 | 0 | 2-4 |
| 7. | Sokół Marcinkowice | 2 | 0 | 1-13 |
| 8. | SP Milicz | 2 | 0 | 0-22 |

**3.kolejka** (30 marca, g.13.00)**:** Sokół Smolec - **MKP**.

### JUNIORZY
### 1.LIGA OKRĘGOWA

W najstarszej grupie wciąż brakuje pierwszych wiosennych rozstrzygnięć, ale nasze zespoły rewanżową rundę rozpoczną od derbowego hitu, gdyż w sobotę (30 marca, g.11.00) gracze dolnobrzeskiego KP podejmą na własnej murawie rywali z Wołowa. Emocji i twardej futbolowej rywalizacji z całą pewnością nie zabraknie.

**TABELA**

| | | | | |
|---|---|---|---|---|
| 1. | Piast Żmigród | 8 | 24 | 41-5 |
| 2. | Śląsk Wrocław | 8 | 19 | 23-9 |
| 3. | MKP WOŁÓW | 8 | 13 | 16-18 |
| 4. | Polonia Trzebnica | 8 | 13 | 26-19 |
| 5. | Wiwa Goszcz | 8 | 10 | 21-17 |
| 6. | Lotnik Twardogóra | 8 | 9 | 8-22 |
| 7. | KP BRZEG DOLNY | 8 | 8 | 10-17 |
| 8. | Barycz Sułów | 8 | 6 | 13-43 |
| 9. | KS Łozina | 8 | 2 | 6-14 |

Po ostatnim weekendzie można stwierdzić, że piłkarska wiosna trwa już *pełną gębą*. W połowie marca na futbolową murawę powrócili już wprawdzie gracze wołowskiego MKP, ale dopiero w tydzień później dołączyli do nich zawodnicy, walczący o rankingowe punkty na poziomach klasy **A** i **B**. Na razie gęba ta ma jednak nieco wymuszony uśmiech, gdyż nie wszystkim naszym ekipom udała się wiosenna inauguracja. Z 11 bowiem rozegranych przez nasze drużyny spotkań - wliczając drużynę z Wołowa, nasi reprezentanci zwyciężyli zaledwie w 4, nie zanotowali remisu, a 8 powiatowych zespołów musiało przełknąć gorzką pigułkę porażki. W 10 rozegranych meczach (nie uwzględniając powiatowych derby w Godzięcinie) nasi reprezentanci zdobyli 13 goli, tracąc przy tym aż 25 bramek. Inauguracja wypadła więc co najwyżej średnio.

W zmaganiach klasy **A** z atutu własnego boiska skorzystali jedynie dolnobrzeżanie, choć ich zwycięstwo w pojedynku z LZS Brzeźno rodziło się w bólach, a jego *akuszerem* ostatecznie okazał się jeden z zawodników gości. Na wiosenne punkty poczekać natomiast muszą jeszcze kibice w Orzeszkowie i Lubiążu, a obu ekipom w najbliższy weekend nie będzie łatwo, gdyż zawodnicy Victorii pojadą do Malczyc, zaś zawodnicy Odry podejmą próbę zatrzymania obornickiego lidera, który na inaugurację rewanżowej rundy spotkań efektownie *zestrzelił* bukowskiego Orła, potwierdzając *okręgowe* aspiracje.

Na Sokoła dla odmiany *zapolował* krzelowski lider rozgrywek klasy **B** i chociaż piłkarze Komety nie byli tak skuteczni, to jednak zdobyte przez nich punkty są o tyle cenniejsze, gdyż ich pierwszym wiosennym łupem padł wicelider z Wielkiej Lipy. Emocjonujące i zacięte widowisko, w którym nie brakował walki w *czystej* - żółto-czerwonej postaci, nie brakowało w Godzięcinie, gdzie tamtejsza Olimpia ostatecznie pokonała miłczańskich Spartan. W Urazie udanie *sforsowali* Odrę futboliści warzęgowskiego Ruchu, a ich wyjazdowe zwycięstwo w zasadzie wyczerpuje listę sukcesów naszych reprezentantów odniesionych na inaugurację rundy wiosennej - kibice pozostałych ekip na triumfy swoich pupili muszą poczekać jeszcze co najmniej parę dni.

## KLASA A

**KP BRZEG DOLNY**
**- LZS Brzeźno 2-1(0-0)**
**Bramki:** M. Pomiećko (70'), Ł. Michalski (85'-samobójcza);
**Żółta kartka:** K. Zaguła;
**KP:** J. Kołodziejczyk – M. Kowalski, P. Biernacki (55' T. Woś), M. Racki, D. Bąkowicz, R. Konieczny, J. Mazur (65' P. Wielowski), K. Karbowski (55' K. Zaguła), R. Kalisz, M. Pomiećko, J. Rosa (55' P. Bobkiewicz).

**VICTORIA ORZESZKÓW**
**- Orla Korzeńsko 2-3 (1-3)**
**Bramki:** K. Kuliński (27'), M. Czochara (84');
**Żółte kartki:** R. Pawlik, M. Walkowiak;
**VICTORIA:** Z. Paciorek – M. Czochara, M. Walkowiak, K. Strzemski, A. Ulmaniec (60' R. Pawlik), M. Kaniecki, D. Adamczak, A. Buzdygan, K. Kuliński, D. Sareło (46' Ł. Bagiński), K. Miłkowski.

**ODRA LUBIĄŻ**
**- Odra Malczyce 1-2(0-0)**
**Bramka:** K. Sawko (90');
**Żółte kartki:** A. Główka, K. Sołowski, K. Kupiec, D. Szczerba, Ł. Piskorski;
**Czerwona kartka:** A. Główka (76');
**LUBIĄŻ:** D. Posacki – J. Szuszfalak, M. Rewak, K. Rutowicz (16' P. Ryba), K. Sawko, P. Wanias (85' P. Płaszczyński), Ł. Piskorski, K. Kupiec, K. Sołowski (85' B. Kozłowski), G. Gryzan (60' D. Szczerba), A. Główka.

**Pozostałe wyniki:** Czarni - Mechanik II **3-2**; Zjednoczeni - Zorza **0-0**; Bór - Orzeł **6-1**; Dolpasz - Pogoń **3-1**.

| Klasa A - WROCŁAW - gr. 1 | | | |
|---|---|---|---|
| 1. Bór Oborniki Śl. | 14 | 39 | 59-13 |
| 2. KP BRZEG DOLNY | 14 | 30 | 35-16 |
| 3. Odra Malczyce | 14 | 29 | 35-20 |
| 4. VICTORIA ORZESZKÓW | 14 | 26 | 42-30 |
| 5. Orla Korzeńsko | 14 | 25 | 42-32 |
| 6. ODRA LUBIĄŻ | 14 | 24 | 21-16 |
| 7. Pogoń Miękinia | 14 | 24 | 28-32 |
| 8. Zjednoczeni Szczepanów | 14 | 20 | 33-25 |
| 9. Zorza Pęgów | 14 | 16 | 17-29 |
| 10. LZS Brzeźno | 14 | 13 | 13-31 |
| 11. Czarni Białków | 14 | 12 | 24-41 |
| 12. Dolpasz Skokowa | 14 | 10 | 19-45 |
| 13. Mechanik II Brzezina | 14 | 7 | 16-27 |
| 14. Orzeł Bukówek | 14 | 7 | 19-46 |

**15.kolejka** (30-31 marca): Odra Malczyce - **VICTORIA** (sobota, g.15.00); Mechanik II Brzezina - **KP** (niedziela, g.11.00); Bór Oborniki Śl. - **ODRA** (niedziela, g.14.00); Orla - Zjednoczeni; Pogoń - Czarni; Brzeźno - Orzeł; Zorza - Dolpasz.

## KLASA B

**KOMETA KRZELÓW**
**- Sokół II Wielka Lipa 2-1(0-0)**
**Bramki:** M. Maślejak (46'), D. Chylak (55');
**KOMETA:** M. Łukowicz – P. Ryśkiewicz, P. Szymański, A. Marcinkowski, T. Daniel (70' A. Chylak), G. Szewczyk, M. Białek, R. Sawa, M. Maślejak (80' P. Białek), Ł. Derda, D. Chylak.

**OLIMPIA GODZIĘCIN**
**- SPARTA MIŁCZ 2-1 (1-0)**
**Bramki:** Paweł Smoliński (11'), P. Hawrylczak (90') oraz M. Urbaniak (84');
**Żółte kartki:** R. Żak - 2, S. Skrzek, K. Dmytrów, M. Igierski oraz K. Heluszka - 2, G. Socha, K. Stefanowski;
**Czerwone kartki:** R. Żak (68') oraz K. Heluszka (59');
**OLIMPIA:** P. Szumiał – M. Faron, M. Igierski, R. Żak, S. Skrzek, N. Narmatov, Paweł Smoliński (22' M. Kopacz), Piotr Smoliński (50' T. Borowski), K. Dmytrów (+90' J. Drężek), P. Jurków (75' A. Drabik), K. Lipa (87' P. Hawrylczak);
**SPARTA:** D. Ziemlicki – K. Heluszka, S. Pęcherski, D. Stróżyński, M. Hańczyk (85' P. Matusiewicz), K. Stefanowski, K. Jelec (60' G. Socha), D. Grablewski (46' M. Urbaniak), M. Socha (60' R. Pietras), P. Kozak, P. Pisula.

**KS Piotrkowice**
**- ZRYW GŁĘBOWICE 5-0(2-0)**
**Żółta kartka:** Ł. Maślejak;
**ZRYW:** M. Krajka – Ł. Grynienko, T. Szadej, J. Kowal (80' K. Teślak), D. Uść, K. Oczek, K. Łańczak, Ł. Chachlowski (64' M. Gajewski), G. Bronik, Ł. Maślejak, P. Łoziński (77' D. Gajewski).

**Odra Uraz**
**- RUCH WARZĘGOWO 0-3(0-1)**
**Bramki:** M. Grzywacz (35'), S. Ziółkowski (47', +90');
**Żółta kartka:** P. Michułka;
**RUCH:** A. Gwiazdowski – S. Uść (46' M. Kubiak), T. Pogwizd, P. Michułka, M. Grzywacz (80' M. Żuchora), P. Miłuch, J. Kozak, D. Małecki, M. Michułka (78' M. Dłużniewski), R. Sobotka, S. Ziółkowski.

**Orkan Borzęcin**
**- ORKAN MOJĘCICE 4-2(1-1)**
**Bramki:** M. Wróbel (22'), J. Ziółkowski (68');
**MOJĘCICE:** S. Raczak – P. Szymański (30' A. Pietrzyk), P. Punda, M. Wróbel, K. Winiarczyk (55' K. Punda), W. Malanowski (46' K. Sadowski), K. Lickiewicz (85' J. Sobierajski), A. Sadowski (89' D. Przybylski), H. Sieradzki, K. Kopczyński (87' Ł. Małecki), J. Ziółkowski.

**Dąb Kuraszków**
**- OSP KRZYDLINA MŁ. 7-1(1-1)**
**Bramka:** D. Sieradzki (21');
**Żółte kartki:** D. Sieradzki, P. Szewc, M. Prażuch, M. Andronyk;
**OSP:** M. Gazduła – P. Podgórny, P. Szewc, K. Wałęski, H. Walichnowski (75' T. Grudkowski), I. Zadarnowski (46' P. Wiącek), D. Żołądziejewski, D. Sieradzki (65' T. Czernek), G. Kozak, M. Prażuch, M. Andronyk.

**Lech Barkowo**
**- HEROSI STARY WOŁÓW 2-0(1-0)**
**HEROSI:** M. Jaguś – M. Dziubiński, J. Kornaj, B. Goch (60' K. Dziubiński), Daniel Kasprzyk (75' M. Idczak), P. Ignasiak, P. Olszewski (60' M. Dudek), M. Malinowski (60' Dawid Kasprzyk), D. Krakowiak, I. Pawłowski, E. Uść.

| Klasa B - WROCŁAW - gr. 1 | | | |
|---|---|---|---|
| 1. KOMETA KRZELÓW | 14 | 37 | 56-17 |
| 2. Sokół II Wielka Lipa | 14 | 29 | 41-21 |
| 3. Orkan Borzęcin | 14 | 28 | 51-30 |
| 4. OLIMPIA GODZIĘCIN | 14 | 26 | 43-28 |
| 5. Lech Barkowo | 14 | 24 | 45-29 |
| 6. Odra Uraz | 14 | 23 | 21-27 |
| 7. Dąb Kuraszków | 14 | 22 | 44-25 |
| 8. SPARTA MIŁCZ | 14 | 21 | 45-31 |
| 9. KS Piotrkowice | 14 | 19 | 38-22 |
| 10. RUCH WARZĘGOWO | 14 | 16 | 33-51 |
| 11. ZRYW GŁĘBOWICE | 14 | 13 | 33-52 |
| 12. ORKAN MOJĘCICE | 14 | 10 | 20-61 |
| 13. OSP KRZYDLINA MŁ. | 14 | 6 | 19-67 |
| 14. HEROSI STARY WOŁÓW | 14 | 6 | 30-58 |

**15.kolejka** (31 marca): **ZRYW** - **KOMETA** (g.15.00); **MOJĘCICE** - **OLIMPIA** (g.14.00); **SPARTA** - Odra (g.14.00); **RUCH** - Lech (g.14.00); Sokół II - **OSP** (g.11.00); **HEROSI** - Piotrkowice (g.11.00); Borzęcin - Dąb.

PIŁKA NOŻNA - Bór CUP '2019

# KRÓLOWA KAROLINA

Po Prusicach kolejnym miejscem, w którym piłkarskich doświadczeń szukali młodzi adepci futbolu z wołowskiej Akademii Gool były Oborniki Śl. Na obiekcie tamtejszego Boru przez całą sobotę trwała piłkarska zabawa, w której udział wzięły oprócz gospodarzy i naszego zespołu ekipy Polonii Trzebnica oraz Zorzy Pęgów. W rywalizacji futbolowej młodzieży rezultaty nie są sprawą najistotniejszą, ale dobrymi wynikami zawsze warto się pochwalić, gdyż nasze orliki, które na obornickim obiekcie zagrały w składzie: **Maciej Adamczyk**, **Stanisław Czarny**, **Norbert Jurczak**, **Hubert Jurczak**, **Eryk Lepucki**, **Patryk Płaskoń**, **Jakub Szydełko**, **Kacper Wróbel**, **Karolina Zalewska** oraz **David Żuchowicz** były jedną z ekip, które wyznaczały poziom rywalizacji.

Wprawdzie na początku wołowianie przegrali konfrontację z 1.drużyną gospodarzy (**3-4**), ale w kolejnym spotkaniu okazali się już znacznie lepsi od rówieśników z Trzebnicy (**6-0**). Dużo więcej emocji towarzyszyło konfrontacji z Zorzą Pęgów, ale i ten mecz zakończył się dla naszej drużyny *happy end'em* (**5-3**). Pierwszą serię meczy *Gooleadorzy* zakończyli pewnym zwycięstwem z rezerwami Boru (**7-0**), a na początku rundy rewanżowej *odwinęli się* gospodarzom (**4-0**) i ostatecznie z dwumeczu z *podstawowym* Borem nasz zespół wyszedł zwycięską… nogą. W kolejnych pojedynkach wołowianie nie tylko zanotowali komplet futbolowych sukcesów, ale nie dali rywalom nawet zdobyć gola.

Na zakończenie tego sportowego spotkania wszyscy jego uczestnicy uhonorowani zostali pamiątkowymi medalami i gratulacjami za wspaniałą zabawę, gdyż równie wesoło i pożytecznie sobotni czas spędzili ci, którzy wygrywali, jak i ci nieco rzadziej sięgający po zwycięstwa. Marcowe wyjazdy na długo zapamięta K. Zalewska, która w koronie królowej strzelców wracała przed tygodniem z Prusic, a teraz najskuteczniejsza okazała się także na obornickiej murawie.

BIEGI - 12.PANAS Półmaraton Ślężański

# W KENIJSKIM TEMPIE

Od 12 lat amatorzy biegania z wielu zakątków nie tylko naszego kraju mają w swoich notesach zarezerwowany termin wizyty w Sobótce, by u podnóża Ślęży spotkać się w licznym gronie i podjąć sportową próbę wspinaczki na najwyższy szczyt Przedgórza Sudeckiego. W tym roku na trasę 12.PANAS Półmaratonu Ślężańskiego ruszył barwny peleton liczący ponad 4.000 zawodniczek i zawodników. Aura okazała się łaskawa dla uczestników, choć biorąc pod uwagę fakt, że na trasie było kilka zasłabnięć i pojawiły się kłopoty z plastikowymi kubkami, to do mety dotarło 4.058 uczestników rywalizacji, a wśród nich liczna grupa biegaczy z naszego powiatu.

| | | |
|---|---|---|
| Piotr Serafin | Wołów | 1:31:01s. |
| Witold Gidel | Brzeg D. | 1:37:26s. |
| Krzysztof Małek | Wołów | 1:37:32s. |
| Łukasz Rakowski | Brzeg D. | 1:37:51s. |
| Tadeusz Żygadło | Wołów | 1:38:28s. |
| Krzysztof Polański | Brzeg D. | 1:38:57s. |
| Zbigniew Posacki | Lubiąż | 1:39:41s. |
| Ewa Godlewska | Wołów | 1:39:48s. |
| Sylwiusz Syguła | Wołów | 1:40:31s. |
| Daniel Stróżyński | Wołów | 1:42:09s. |
| Jacek Drozdowski | Wołów | 1:44:56s. |
| Ireneusz Olbert | Brzeg D. | 1:44:57s. |
| A. Iskrowicz | Brzeg D. | 1:45:06s. |
| Stanisław Bekacz | Wińsko | 1:45:55s. |
| Tomasz Lechki | Wołów | 1:47:50s. |
| Kamil Zarzycki | Brzeg D. | 1:47:53s. |
| P. Stefaniuk | Brzeg D. | 1:48:21s. |
| Andrzej Woźniak | Brzeg D. | 1:48:32s. |
| Rafał Woźniak | Brzeg D. | 1:51:47s. |
| Krzysztof Smolara | Wińsko | 1:51:57s. |
| Paweł Hruszowiec | Wołów | 1:51:59s. |
| M. Puchała-Pietruszka | Brzeg D. | 1:52:43s. |
| Michał Bazylak | Brzeg D. | 1:53:36s. |
| Adrian Wańkowicz | Brzeg D. | 1:54:53s. |
| Wiesław Ostrowski | Wołów | 1:56:42s. |
| Ryszard Plesner | Wołów | 1:59:36s. |
| Edward Machowski | Wołów | 2:03:42s. |
| W. Półchłopek | Brzeg D. | 2:04:27s. |
| Arkadiusz Parysek | Brzeg D. | 2:04:48s. |
| Wojciech Jarocki | Wołów | 2:05:03s. |
| K. Fesz-Chlebowska | Wołów | 2:05:24s. |
| Dominika Łozińska | Wołów | 2:05:26s. |
| Grzegorz Charuk | Wołów | 2:06:07s. |
| Piotr Hajtko | Wołów | 2:08:36s. |
| Stefan Giziński | Wołów | 2:11:29s. |
| Wojciech Tomczuk | Wołów | 2:11:58s. |
| Dorota Przytocka | Wołów | 2:14:49s. |
| Grzegorz Jóźwik | Wołów | 2:18:38s. |
| Monika Kryś | Wołów | 2:18:43s. |
| Joanna Jeziorna | Brzeg D. | 2:19:08s. |
| Daniel Misa | Brzeg D. | 2:19:46s. |
| Anna Jaruga | Wołów | 2:20:22s. |
| Joanna Malarska | Brzeg D. | 2:21:19s. |
| Edward Stefanowski | Brzeg D. | 2:22:25s. |
| Wojciech Paluch | Wołów | 2:23:09s. |
| Justyna Targowska | Wołów | 2:32:03s. |
| Joanna Kuczyńska | Wołów | 2:35:22s. |
| Kacper Stefaniuk | Brzeg D. | 2:35:35s. |
| Piotr Lech | Brzeg D. | 2:37:06s. |
| Tomasz Rybotycki | Brzeg D. | 2:39:26s. |
| W. Włodarczyk | Brzeg D. | 2:39:27s. |
| Adam Steinhoff | Brzeg D. | 2:39:31s. |
| Sylwester Żuchora | Brzeg D. | 2:39:31s. |
| Halina Gidel | Brzeg D. | 2:46:00s. |

Bardzo dobry występ zapisała na swoim koncie wołowianka **Ewa Godlewska**, która wśród kobiet w swojej kategorii wiekowej (*K-40*) uplasowała się na wysokiej 5.pozycji. Miejsce w czołówce swojej grupy wiekowej wywalczył także dolnobrzeżanin **Witold Gidel**, finiszując z 7.lokatą wśród zawodników *M-55*. Tempo rywalizacji na trasie dyktowali jednak Kenijczycy, którzy w kategorii *OPEN* obsadzili całe podium, a najszybszy z nich był **Elijah Mutuku Wambua**, meldując się na mecie z rezultatem 1:07:38s.

# POST NA FINISZU

**TENIS STOŁOWY - 2.LIGA MĘŻCZYZN**

Kolejny sezon w 2.lidze przeszedł do historii. Mimo *zadyszki* na jego finiszu tenisiści wołowskiej Wolavii mogą zaliczyć go do udanych, choć obraz ten zszarzał nieco w ostatnich tygodniach, w których nasi gracze mocno spuścili z tonu i mając praktycznie zapewniony ligowy byt, na zbyt wiele pozwalali rywalom, a po raz ostatni słodycz zwycięstwa przyszło im - oraz ich sympatykom, zasmakować na początku lutego, kiedy to przy własnych stołach pokonali rywali z Bukowic (**8-2**). Ostatnią okazją do sięgnięcia po ligowe zwycięstwo była sobotnia konfrontacja z KTS Wolbromek, ale i tym razem wołowskim kibicom przyszło *pościć*.

Już pierwsze singlowe starcia zapowiadały, że o zwycięstwo nie będzie łatwo. Goście postanowili bowiem udowodnić, że ich 5.pozycja w ligowym rankingu nie jest wynikiem spadku formy wołowian, lecz raczej wysokich umiejętności wolbromskich tenisistów. Większego oporu rywalowi nie postawił **Bartosz Kasperek**, ale meczowe *otwarcie* uratował kapitan naszej drużyny **Michał Walencki**, który po 5-setowej rywalizacji zapisał na koncie gospodarzy cenny punkt. W drugiej serii gier pojedynczych nawet seta nie ugrali **Józef Janus** i **Piotr Mielko**, więc ten etap pojedynku w lepszych humorach kończyli goście (**1-3**).

*Kontakt* z konkurencją tenisiści Wolavii odzyskali po udanym występie debla M. Walencki/J. Janus, ale przy stole nr 2 deficyt sportowego szczęścia spotkał duet B. Kasperek/P. Mielko, którzy swój pojedynek przegrali po *tie-break'u*, mimo dwukrotnego prowadzenia w meczu. Na tym etapie spotkania goście byli więc już o krok od korzystnego rezultatu i uczynili go najszybciej, jak tylko mogli.

Po kolejnych grach singlowych bowiem jako pokonani od stołów odchodzili M. Walencki i B. Kasperek, a niekorzystnego przebiegu spotkania nie udało się również odwrócić ani J. Janusowi, ani P. Mielce, którzy do swoich gier przystępowali w chwili, kiedy losy pojedynku były już rozstrzygnięte.

**WOLAVIA WOŁÓW**
**- KTS Wolbromek 2-8**
**Wolavia:** M. Walencki (1,5pkt.), J. Janus (0,5), B. Kasperek, P. Mielko.

**2.LIGA MĘŻCZYZN**

| | | | | |
|---|---|---|---|---|
| **Podgrupa A** | | | | |
| 1. | ZKS III Zielona G. | 17 | 29 | +64 |
| 2. | ZKS IV Zielona G. | 17 | 28 | +62 |
| 3. | AZS Uniw. Zielona G. | 17 | 18 | +2 |
| 4. | LZS Raszówka | 17 | 18 | -4 |
| **Podgrupa B** | | | | |
| 5. | KTS Wolbromek | 18 | 27 | +64 |
| 6. | WOLAVIA WOŁÓW | 18 | 21 | +26 |
| 7. | Marten Ciechów | 18 | 21 | +22 |
| 8. | AZS UE Wrocław | 18 | 19 | +4 |
| 9. | TS Zaręba | 18 | 11 | -26 |
| 10. | Warta II Kostrzyn n/O | 18 | 9 | -54 |
| 11. | Orion Bukowice | 18 | 8 | -74 |
| 12. | Odra II Głoska | 18 | 3 | -84 |

**KOSZYKÓWKA - WRO-Basket**

# „MAŁE" ZWYCIĘSTWO

Nie najlepiej układa się 38.sezon wrocławskich rozgrywek WRO-Basket dla koszykarzy Berendsena Brzeg Dolny. Za naszą drużyną już czwarty mecz, ale po konfrontacji z TAKO na ich koncie pozostaje tylko jedno zwycięstwo, zaś ich niedzielni rywale po efektownym sukcesie objęli przodownictwo w tabeli Ekstraligi.

Już pierwsze minuty pokazały, że tego dnia zawodnicy TAKO są w bardzo dobrej dyspozycji strzeleckiej, gdyż dość łatwo znajdywali w ofensywie rozwiązania, które przynosiły im punkty i kiedy pierwsze trafienie na koncie dolnobrzeżan zapisał **Tomasz Sałapata**, oni mieli już na koncie 10 *oczek*. W kolejnych minutach ich przewaga rosła (2:23), więc ani skuteczna akcja **Jacka Iłowskiego**, ani celny rzut z dystansu **Dawida Madeji** nie zmieniły zbytnio bilansu 1.kwarty tym bardziej, że w jej kolejnej fazie rywale wciąż byli *morderczo* skuteczni (9:33).

Na początku 2.części ciągle trwał festiwal graczy TAKO (11:42), ale potem o swoich dystansowych umiejętnościach przypomniał **Rafał Jastrzębski**, który w tym fragmencie meczu 3 razy trafił zza linii 6,75m, a poza nim dystansową zdobycz na swoich kontach zapisali jeszcze J. Iłowski oraz **Maciej Szumilas**. Mimo znaczącej poprawy skuteczności w ofensywie, co wyraźnie wyrównało obraz gry, w 2.kwarcie odrobinę lepsi w tym elemencie koszykarskiego rzemiosła byli rywale, dzięki czemu powiększyli nawet i tak bardzo wyraźną przewagę (31:59).

Po zmianie stron zawodnicy TAKO zwolnili nieco tempo gry, ale przez cały czas trzymali rękę na pulsie wydarzeń na parkiecie i nieznacznie powiększali przewagę. Na chwilę, po kolejnym dystansowym trafieniu R. Jastrzębskiego, spadła ona poniżej 30 *oczek* (37:66), ale potem do kolejnego ataku ruszyli rywale i chociaż 3.kwartę zakończył celny rzut **Karola Kozińskiego**, to i tak również ta część meczu należała do ekipy nowego lidera, którego przewaga przed ostatnią odsłoną pojedynku była przygniatająca (43:81).

Sytuacja była więc już wyjaśniona i ostatnie 10 minut niedzielnego spektaklu nie mogło odwrócić losów konfrontacji. Obie drużyny zagrały więc luźniej w defensywie, dzięki czemu mogliśmy obejrzeć kilka efektownych ataku, a pod względem skuteczności odrobinę lepsi okazali się dolnobrzeżanie i to można potraktować, jako ich małe zwycięstwo. Szkoda, że nie miało ono praktycznie żadnego znaczenia.

**BERENDSEN BRZEG D.**
**- TAKO 70-106**
(9:33; 22:26; 12:22; 27:25)
**Berendsen:** R. Jastrzębski (25pkt.-3zb.-1as.), J. Iłowski (11-3-3), T. Sałapata (10-10-0), D. Madeja (9-4-0), M. Szumilas (8-5-10), Marcin Obolewicz (4-4-1), K. Koziński (3-1-0), Dawid Szumilas (0-1-1).

**TENIS STOŁOWY**
**DM Dolnego Śląska**

Przy stołach w Brzegu Dolnym po raz kolejny gościliśmy najzdolniejszych adeptów celuloidowego sportu, którzy tym razem przystąpili do walki o mistrzowskie tytuły w drużynowej rywalizacji w kategoriach młodzików, kadetów i juniorów. Nasze kluby przystępowały do marcowych gier z dużymi nadziejami i z całą pewnością nie zostały one zawiedzione.

Do rywalizacji młodziczek przystąpiło 13 zespołów, ale 7 z nich reprezentowało barwy gospodarzy oraz wołowskiego klubu. Przez *sito* 1.rundy skutecznie przeszły 4 z nich, a w grach półfinałowych nasz powiat miał 3 reprezentantów. W bezpośredniej grze o finał spotkały się *rokickie* składy I (**Liliana Przybył**, **Wiktoria Riwoń**, **Martna Draczyńska**) i II (**Magdalena Bojanowska**, **Anżelika Sowa**, **Zuzanna Bazylewska**), a rywalizacja zakończyła się zwycięstwem pierwszych wymienionych (**3-1**). W drugim półfinale walkę z zawodniczkami wrocławskiego AZS UE podjęły wołowianki (**Paulina Hołodniuk**, **Anna Ulatowska**, **Nikola Skawińska**), ale tym razem wiecej powodów do zadowolenia miały rywalki (**3-1**). Finał nie był więc wewnętrzną sprawą naszych powiatowych ekip, ale ostatecznie mistrzowski tytuł w tej grupie wiekowej pozostał w Brzegu Dolnym, gdyż w rywalizacji tej lepsze okazały się *Diablice* (**3-2**).

| | |
|---|---|
| **MŁODZICZKI** | |
| 1. | ROKITA I BRZEG DOLNY |
| 2. | AZS UE Wrocław |
| 3. | WOLAVIA I WOŁÓW |
| 4. | ROKITA II BRZEG DOLNY |
| 5-8. | WOLAVIA II WOŁÓW |
| *Alicja Kaczan, Liwia Skawińska* | |
| 9-13. | WOLAVIA III Wołów |
| *Małgorzata Kubera, Julia Księżak* | |
| 9-13. | ROKITA III BRZEG DOLNY |
| *Marika Chrachol, Maja Wojtyla* | |
| 9-13. | ROKITA IV BRZEG DOLNY |
| *Lena Riwoń, Lena Smolarek* | |

W grupie 17 zespołów, które podjęły rywalizację wśród młodzików, nasz powiat miał skromniejszą reprezentację, ale i zespół chłopaków zasłużył na wyróżnienie, gdyż dotarł aż do finału. Tenisiści Wolavii (**Karol Kalisz**, **Wiktor Ulatowski**) rozpoczęli od gładkiego zwycięstwa z rówieśnikami z Głoski, potem nie oddali nawet punktu zawodnikom Sokoła Jerzmanowa, a miejsce w finale zapewnili sobie zwycięstwem nad polkowickimi Górnikami (**3-1**). W finałowej rywalizacji musieli jednak uznać wyższość wrocławskiej konkurencji i ostatecznie stanęli na 2.stopniu dolnobrzeskiego podium.

| | |
|---|---|
| **MŁODZICY** | |
| 1. | AZS UE Wrocław |
| 2. | WOLAVIA WOŁÓW |
| 3. | Górnik Polkowice |
| 4. | Granit Strzelin |
| 9-16. | ROKITA BRZEG DOLNY |
| *S. Sowa, A. Prośniewski, O. Szymkowiak* | |

Zmagania w grupie kadetów powiatowi kibice oglądali bez specjalnych emocji, gdyż do walki o regionalne tytuły w tej kategorii nie przystąpił żaden reprezentant naszego powiatu, ale serca sympatyków *ping-ponga* ponownie mocniej zabiły w trakcie *skromnej* (tylko 3 zespoły w stawce) rywalizacji juniorek, w której zobaczyliśmy nasze *Diablice* (**Elżbieta Kwiatkowska**, **Milena Chrabąszcz**). W grze półfinałowej dolnobrzeżanki pokonały konkurentki z Gierałtowca (**3-0**), ale na drodze do regionalnego tytułu skutecznie stanęły im wrocławskie *Akademiczki* i ostatecznie na szyjach tenisistek Rokity zawisły srebrne krążki.

**TAEKWON-DO - Grand Prix Polski juniorów i seniorów**

# NAUKA NIE IDZIE W LAS

Po dolnobrzeskich regionalnych mistrzostwach kolejną próbą umiejętności i charakteru dla amatorów koreańskiej sztuki walki taekwon-do, którzy nad swoim sportowym warsztatem pracują pod egidą klubu Avasatare była rywalizacja juniorów i seniorów w Grand Prix Polski, które w miniony weekend rozegrano na matach w Głubczycach. Zawody były nie tylko prestiżowym spotkaniem najlepszych *wojowników* naszego kraju, ale ich wyniki miały bardzo duży wpływ na kadrową selekcję, mającą na celu wyłonienie narodowej kadry na kwietniowe Mistrzostwa Świata. W imprezie udział więc wzięło ponad 700 najlepszych zawodniczek i zawodników, z których każdy miał nadzieję na co najmniej solidny występ. W gronie tym znalazła się także dolnobrzeżanka **Gabriela Kaznowska**, będąca wprawdzie poza reprezentacyjną selekcją (do kadry wybierane były jedynie osoby ze stopniami mistrzowskimi), ale dla niej był to ważny sprawdzian formy oraz możliwość gromadzenia kolejnych sportowych doświadczeń, które zaowocować mogą już w najbliższych tygodniach, gdyż niebawem na matach w Lutyni rozegrane zostaną eliminacje do Mistrzostw Polski, a sama rywalizacja o krajowe tytuły juniorskie rozegra się w maju w Białej Podlaskiej. Poziom głubczyckich zawodów był więc bardzo wysoki, ale w otoczeniu krajowej elity nasza zawodniczka radziła sobie bez najmniejszych kompleksów.

Dolnobrzeżanka startowała w konkurencji układów stopni uczniowskich oraz w walkach (-55kg) w grupie mistrzowskiej (1cup-Dan). W pierwszej z wymienionych do zmagań o zwycięstwo przystąpiło aż 57 zawodniczek, reprezentujących barwy 26 klubów. Nasza zawodniczka zaprezentowała naprawdę wysoki poziom, ale były rywalki, które potrafiły wejść na wyższy szczebel dyspozycji i ostatecznie Gabriela uplasowała się na 17.pozycji.

Doborową obsadę miała także konkurencja walk, o czym zawodniczka klubu Avasatare przekonała się już po losowaniu, w którym w 1.rundzie rywalizacji los skojarzył ją z lubartowianką, mającą już za sobą ciekawe przygody w biało-czerwonej kadrze. Klasa i *CV* rywalki nie sparaliżowały jednak dolnobrzeżanki, która w 1.starciu okazała się lepsza od konkurentki, ale później do głosu doszło doświadczenie i ostatecznie końcowy sukces i awans do kolejnego etapu rywalizacji przypadł w udziale kadrowiczce. Po nieznacznej porażce przyszedł czas na repasaże, które *Gaba* rozpoczęła od zwycięstwa, ale później ponownie przyszło jej przełknąć gorzką pigułkę porażki i ostatecznie głubczyckie zawody zakończyła z 5.lokatą.

Każdy sportowiec - bez względu na klasę przeciwnika, zawsze walczy o zwycięstwo. Dolnobrzeżanka w marcowym GP nie należała nawet do szerszego grona faworytek, ale podjęła walkę i chociaż w konfrontacjach z wyżej notowanymi rywalkami musiała uznać ich wyższość, to jednak pokazała nie tylko kawał sportowego charakteru, ale i duże umiejętności. Każda porażka uczy i z całą pewnością sama zawodniczka, jak i jej trener wyciągną odpowiednie wnioski z tych marcowych niepowodzeń, a to może zaowocować już niedługo - podczas majowych Mistrzostw Polski juniorów, które są dla Gabrieli najważniejszą imprezą roku.

eprasa.pl 02be7d5185

# PRZETARGI * OGŁOSZENIA * INFORMACJE

## BURMISTRZ GMINY WOŁÓW

**informuje, że na stronach internetowych Urzędu Miejskiego w Wołowie www.wolow.pl, oraz www.bip.wolow.pl zamieszczono Wykazy nieruchomości przeznaczonych do sprzedaży:**

| Miejscowość | Opis nieruchomości | Tryb zbycia | Termin na składanie wniosków przez osoby mające pierwszeństwo w nabyciu do |
|---|---|---|---|
| Wołów | lokal mieszkalny położony przy Al. Obrońców Lwowa 11/5 | bezprzetargowo na rzecz najemcy | 13.05.2019 r. |
| Miłcz | Działka niezabudowana nr 202/4 Am1 o pow. 900m2, tereny zabudowy zagrodowej i mieszkaniowej jednorodzinnej | przetargowy | 10.05.2019 r. |
| Miłcz | Działka niezabudowana nr 202/5 Am1 o pow. 900m2, tereny zabudowy zagrodowej i mieszkaniowej jednorodzinnej | przetargowy | 10.05.2019 r. |
| Miłcz | Działka niezabudowana nr 202/6 Am1 o pow. 975m2, tereny zabudowy zagrodowej i mieszkaniowej jednorodzinnej | przetargowy | 10.05.2019 r. |
| Uskorz Wielki | Działka niezabudowana nr 268/5 Am2 o pow. 0,2958 ha, tereny zabudowy zagrodowej i mieszkaniowej jednorodzinnej | przetargowy | 10.05.2019 r. |

Wykazy zostały również wywieszone na okres 21 dni na tablicach ogłoszeń Urzędu Miejskiego w Wołowie (Rynek 34) w przybudówce B Ratusza. Szczegółowe informacje można uzyskać w Wydziale Geodezji i Gospodarki Nieruchomościami – pokój nr 14, tel. 71/319 13 14.

## BURMISTRZ GMINY WOŁÓW

**informuje, że na stronach internetowych Urzędu Miejskiego w Wołowie www.wolow.pl, oraz www.bip.wolow.pl zamieszczono ogłoszenia o przetargach na sprzedaż nieruchomości:**

| Położenie | Opis/ nr działki, przeznaczenie w MPZP | Data przetargu | Termin wpływu wadium | Cena wywoławcza |
|---|---|---|---|---|
| **Boraszyn** | Działka niezabudowana nr 53/3 Am1 o pow. 0,2207 ha- tereny zabudowy zagrodowej i mieszkaniowej jednorodzinnej. | 9.05.2019r. | 2.05.2019r. | 39.525,00 zł. + VAT 23% |
| **Boraszyn** | Działka niezabudowana nr 53/4 Am1 o pow. 0,2100 ha - tereny zabudowy zagrodowej i mieszkaniowej jednorodzinnej. | 9.05.2019r. | 2.05.2019r. | 37.400,00 zł. + VAT 23% |
| **Golina** | Działka niezabudowana nr 112/5 Am1 o pow. 0,1900 ha - tereny zabudowy zagrodowej i mieszkaniowej jednorodzinnej. | 14.05.2019 | 8.05.2019 | 38.950,00 zł. + VAT 23% |
| **Siodłkowice** | Działka niezabudowana nr 127/4 Am1 o pow. 798m2 - tereny zabudowy zagrodowej i mieszkaniowej jednorodzinnej | 14.05.2019 | 8.05.2019 | 9.800,00 zł + VAT 23% |

Z ogłoszeniami można zapoznać się na tablicach ogłoszeń Urzędu Miejskiego w Wołowie (Rynek 34) w przybudówce B Ratusza oraz w budynku głównym, w Wydziale Geodezji i Gospodarki Nieruchomościami – pokój nr 14 oraz na stronach www.bip.wolow.pl., www.wolow.pl. Informacje można również uzyskać telefonicznie pod numerem 71/319 13 24, 71/ 319 13 15.

## BURMISTRZ GMINY WOŁÓW

podaje do publicznej wiadomości

**Wyciąg z ogłoszenia o II ustnym przetargu nieograniczonym na sprzedaż nieruchomości położonej w Boraszynie**

Przedmiotem przetargu jest sprzedaż działki niezabudowanej nr **53/4 Am1 w Boraszynie** o pow. 0,2100 ha.
Księga Wieczysta nr KW WR1L/00029352/2.
W Miejscowym Planie Zagospodarowania Przestrzennego działki oznaczone są symbolem **MNR/12** – tereny zabudowy zagrodowej i mieszkaniowej jednorodzinnej, w obszarze zalewu powodzi z 1997r.
Forma zbycia – przeniesienie prawa własności.
**Cena wywoławcza – 37.400,00 zł.**
Do ceny wylicytowanej w przetargu zostanie doliczony podatek VAT wg stawki 23%.
Wadium – 3.800,00 zł.
Przetarg na sprzedaż ww. nieruchomości odbędzie się w dniu **9.05.2019r. o godz. 11.00** w siedzibie Urzędu Miejskiego w Wołowie (Rynek 34, sala sesyjna). Ogłoszenie o przetargu zostało wywieszone na tablicach ogłoszeń Urzędu Miejskiego w Wołowie w przybudówce B Ratusza i w budynku głównym, a także opublikowane na stronach internetowych Urzędu Miejskiego www.bip.wolow.pl oraz www.wolow.pl.

REKLAMA

## WOŁOWSKA SPÓŁDZIELNIA MIESZKANIOWA

z siedzibą przy ul. T. Kościuszki 17e, 56-100 Wołów

### OGŁASZA PRZETARG USTNY W FORMIE LICYTACJI

Na ustanowienie prawa odrębnej własności i przeniesienie własności lokalu mieszkalnego przy ul. Komuny Paryskiej 15E/10, o powierzchni użytkowej 35,73 m² składającego się z pokoju, kuchni, przedpokoju, łazienki wraz z wc, do lokalu przynależy piwnica o powierzchni 2,3 m². Księgi wieczystej brak.

**Przetarg odbędzie się w dniu 11.04.2019 r. w siedzibie Spółdzielni przy ul. Kościuszki 17 e w Wołowie o godz. $9^{30}$.**

**Cena wywoławcza lokalu do przetargu wynosi: 76 200,00 zł** (słownie: siedemdziesiąt sześć tysięcy dwieście zł).

Warunkiem przystąpienia do przetargu jest wniesienie **wadium w wysokości 10%** ceny wywoławczej na konto Wołowskiej Spółdzielni Mieszkaniowej w PKO BP S.A. nr 13 1020 5242 0000 2902 0016 9151, do dnia 10.04.2019 r. Za datę wniesienia wadium uważa się datę wpływu środków pieniężnych na powyższy rachunek bankowy.
Oświadczenie o zapoznaniu się i przyjęciu szczegółowych warunków przetargu i zapoznaniu się z przedmiotem przetargu należy złożyć do dnia 11.04.2019 r. do godz. $8^{30}$

**Minimalny krok postąpienia wynosi 1 000,00 zł.**

Z Regulaminem sprzedaży nieruchomości WSM należy zapoznać się w siedzibie Wołowskiej Spółdzielni Mieszkaniowej w godzinach jej pracy tj. w godz. $8^{00}$ -$14^{00}$ po wcześniejszym uzgodnieniu terminu, lub na stronie internetowej **www.wsm-wolow.pl**
Mieszkanie można oglądać po wcześniejszym uzgodnieniu terminu telefonicznie z Panem Andrzejem Ciumanem tel. 71 389 14 05/606 386 257
Wadium wniesione przez oferentów, których oferty nie zostaną przyjęte, zostanie zwrócone niezwłocznie po zatwierdzeniu wyników przetargu przez Zarząd Spółdzielni, nie później niż w ciągu 7 dni.
Wadium wniesione przez oferenta, którego oferta zostanie przyjęta, będzie zaliczone na poczet ceny lokalu.
Oferent powinien posiadać na przetargu dokumenty potwierdzające jego tożsamość, a w przypadku reprezentowania osoby trzeciej dokumenty stwierdzające uprawnienie do reprezentowania tej osoby.
Oferent, którego oferta zostanie przyjęta traci prawa wynikające z przybicia, a wpłacone przez niego wadium przepada na rzecz Spółdzielni w przypadku, gdy oferent ten nie zapłaci całej ceny sprzedaży we wskazanym terminie lub uchyli się od zawarcia umowy.
Koszty dokumentacji niezbędnej do zawarcia umowy sprzedaży oraz koszty jej zawarcia w całości pokrywa nabywca.
Osobą uprawnioną do kontaktu z oferentami jest **Pan Jacek Bejnar tel. 71 389 24 06**
Spółdzielnia zastrzega sobie prawo unieważnienia przetargu lub jego odwołania bez podania przyczyny.

## BURMISTRZ GMINY WOŁÓW

podaje do publicznej wiadomości

**Wyciąg z ogłoszenia o II ustnym przetargu nieograniczonym na sprzedaż nieruchomości położonej w Golinie**

Przedmiotem przetargu jest sprzedaż działki niezabudowanej nr **112/5 Am1 w Golinie** o pow. 0,1900 ha.
Księga Wieczysta nr KW WR1L/00029351/5.
W Miejscowym Planie Zagospodarowania Przestrzennego działki oznaczone są symbolem **MNR/5** – tereny zabudowy zagrodowej i mieszkaniowej jednorodzinnej.
Forma zbycia – przeniesienie prawa własności.
**Cena wywoławcza – 38.950,00 zł.**
Do ceny wylicytowanej w przetargu zostanie doliczony podatek VAT wg stawki 23%.
Wadium – 3.900,00 zł.
Przetarg na sprzedaż ww. nieruchomości odbędzie się w dniu **14.05.2019r. o godz. 11.00** w siedzibie Urzędu Miejskiego w Wołowie (Rynek 34, sala sesyjna).
Ogłoszenie o przetargu zostało wywieszone na tablicach ogłoszeń Urzędu Miejskiego w Wołowie w przybudówce B Ratusza i w budynku głównym, a także opublikowane na stronach internetowych Urzędu Miejskiego www.bip.wolow.pl oraz www.wolow.pl.

## BURMISTRZ GMINY WOŁÓW

podaje do publicznej wiadomości

**Wyciąg z ogłoszenia o II ustnym przetargu nieograniczonym na sprzedaż nieruchomości położonej w Boraszynie**

Przedmiotem przetargu jest sprzedaż działki niezabudowanej nr **53/3 Am1 w Boraszynie** o pow. 0,2207 ha.
Księga Wieczysta nr KW WR1L/00029352/2.
W Miejscowym Planie Zagospodarowania Przestrzennego działki oznaczone są symbolem **MNR/12** – tereny zabudowy zagrodowej i mieszkaniowej jednorodzinnej, w obszarze zalewu powodzi z 1997r. .
Forma zbycia – przeniesienie prawa własności.
**Cena wywoławcza – 39.525,00 zł.**
Do ceny wylicytowanej w przetargu zostanie doliczony podatek VAT wg stawki 23%.
Wadium – 4.000,00 zł.
Przetarg na sprzedaż ww. nieruchomości odbędzie się w dniu **9.05.2019r. o godz. 11.15** w siedzibie Urzędu Miejskiego w Wołowie (Rynek 34, sala sesyjna).
Ogłoszenie o przetargu zostało wywieszone na tablicach ogłoszeń Urzędu Miejskiego w Wołowie w przybudówce B Ratusza i w budynku głównym, a także opublikowane na stronach internetowych Urzędu Miejskiego www.bip.wolow.pl oraz www.wolow.pl.

epraca.pl 02bc7d5185

# OGŁOSZENIA DROBNE

## JAK ZAMÓWIĆ OGŁOSZENIA:

na stronie www.kuriergmin.pl/ogłoszenia-drobne/

| POCZTĄ | WYŚLIJ sms-em | e-mailem |
|---|---|---|
| „Kurier Gmin"<br>56-100 Wołów<br>ul. Zwycięstwa 15 | pod numer 76567<br>zaznaczając od OKG (spacja)<br>treść ogłoszenia<br>(6 zł + VAT, do 160 znaków) | sekretariat@kuriergmin.pl<br>lub przyjź osobiście<br>**tel. 71 319 79 18** |

**Numer konta: Bank MBANK 83 1140 2004 0000 3902 4474 9895**

## USŁUGI

- Videofilmowanie, 602879746, 515276337.
- **Garaże blaszane, od 1.450 zł, bramy, tanie ogrodzenia metalowe, RATY! TRANSPORT GRATIS! www.dobrygaraż.pl, 627338830, 607680103.**
- **Cyklinowanie bezpyłowe, układanie parkietów, montaż listew przypodłogowych oraz paneli, 662302526.**
- Pranie dywanów i kanap aut. Usługi ogrodnicze. 535-679-346
- POŻYCZKA NA DOWÓD. Bez zaświadczeń, minimum formalności. Zadzwoń! 717276214
- **Usługi ogólnobudowalne. 696153943**
- Tapicer Dokładnie 604300278
- **Toczenie, spawanie dorabianie części , ogrodzenia kute balkony balustrady. Solidnie Tanio. 603290545 lub 607529263**
- Malowanie. tapetowanie, panele 605747987
- Usługi transportowe (duży bus) Krzelów 663180223
- Prace remontowe, płytki, malowanie, regipsy. Dodatkowo prace stolarskie, budowanie drewutni i wiat garażowych 506114003
- Profesjonalne pranie dywanów, wypoczynków, tapicerki samochodowej. Karcher 510608843
- Malowanie , odświeżanie mieszkań 785 239349

## NIERUCHOMOŚCI

### SPRZEDAM

- Dom piętrowy, nie wymagający remontu 140m kw.., 6 pokoii , woda, kanalizacja, ogrzewanie gazowe, kominek i piec C.o. Działka ogrodzona 22 ary w tym 18 arów sadu, 12km od Wołowa. 693221502
- Działkę budowlaną ul Objazdowa, 20arów 725668543
- Sprzedam działki budowlane na Wałach, teren nie powodziowy, cena 40zł za mkw 601467367
- Mieszkanie w Konarach, 69 m kw., z piwnicą, słoneczne, atrakcyjna cena, 79 tys. 516973983.
- Dom w Proszkowie 516316992
- Sprzedam działkę budowlaną w Ratajach 60arów,możliwość podziału. 723420655
- Sprzedam dom lub zamienię na kawalerkę z dopłatą. 695393928

### KUPIĘ

- Kawalerkę w Wołowie lub w Lubiążu z centralnym ogrzewaniem. 723420655

## MOTORYZACJA

### SPRZEDAM

- Audi A4 kombi 2003r. 245 tyś przejechane, 2,5D-185PS. Sprowadzona z Niemiec. Cena 10800zł + opłaty 510520033
- Sprzedam samochód renault scenic grand rok 2003 w dobrym stanie technicznym, ważne opłaty. 603106971

### KUPIĘ

- Kupię auto do 800 zł, 604317276.
- Skup aut, najwyższe ceny, dojazd do klienta 693466561
- **skup aut do 1000zł. Najwyższe ceny. 722312807**

## RÓŻNE

### SPRZEDAM

- **Drewno opałowe, kominkowe, 602718279.**
- Szkółka drzew i Krzewów ozdobnych Lipnica 661349383
- Drewno opałowe łupane, suche, leżakowało 2 lata: brzoza, sosna, olcha. 606587176
- Sprzedam drewno opałowe akacja pociętę w klocki. Przyczepka 140zł 601467367
- Sprzedam prosiaki 607322446
- **Sprzedam kroczek karpia i amura 502251647**
- Ziarno kukurydzy 697156452

### Kupię

- Kupię ciągniki, przyczepy i maszyny rolnicze 602 811 423
- Kupię monety, zegarki, srebro-antyki. 725332771
- Kupię monety, zegarki, srebro-antyki. 725332771
- WSK SHL motorynka wfm komar romet simson inne dzwoń, a się dogadamy oraz różne części koła, ramy itp. 723 602 742

### ODDAM

- Psa wilczura, 3letni 695393928
- **Oddam 4 zużyte fotele biurowe. Odbiór na ul. Zwycięstwa 15 w Wołowie. Więcej informacji pod numerem telefonu 71 319 79 18**

## PRACA

### Dam pracę

- Zatrudnimy ślusarza i pomocnika ślusarza. Praca w Obornikach 71 310 23 26 Email: firma@ant.biz.pl www.ant.biz.pl
- Praca. Opiekun osób starszych. Niemcy - Tel. 774428338

## TOWARZYSKIE

- Masaż dla panów 18-55 lat. Gwarantuje miłe doznania z cudownym finałem. SMS lub MMS 882623692

## KOREPETYCJE

- Korepetycje z matematyki (zaliczenia, matury) 608518085

## POMOC

- Grupa Anonimowych Alkoholików, Wołów pl. Szkolny 2, wtorek godz. 17.00, niedziela godz. 17:00.
- Pomoc weterynaryjna, tel. 071 319 03 78; 0606 46 97 97.
- Punkt Wspierania Rodzin, Rynek 18, Brzeg Dolny, GOSP. p. nr 2, wtorek 17.00–19.00, tel. 071 319 56 62, w. 19.
- Psycholog, Rynek 18, Brzeg Dolny, GOSP. p. nr 2, poniedziałek – piątek 16.00–20.00, tel. 071 319 56 62, w. 19.
- Poradnia Problemów Uzależnień, pon., wt. 7.30–13.30, śr., czw. 7.30–17.30, tel. 071 319 56 62.
- Gminna Komisja Rozwiązywania Problemów Alkoholowych w Wołowie, Centrum Profilaktyki Uzależnień, 56-100 Wołów, pl. Szkolny 2, tel. 071 389 14 95, e-mail: gkrpawolow@op.pl - inicjuje działania związane z profilaktyką i rozwiązywaniem problemów alkoholowych, - podejmuje czynności zmierzające do orzeczenia o zastosowaniu wobec osoby uzależnionej od alkoholu obowiązku poddania się leczeniu w zakładzie lecznictwa odwykowego, - opiniuje wnioski o wydanie zezwolenia na sprzedaż napojów alkoholowych. W Punkcie Konsultacyjnym Komisji dyżury pełnią: Pełnomocnik Burmistrza ds. Realizacji GPP i RPA – poniedziałki, wtorki, środy i piątki w godz. 9.30-12.30. Psycholog – poniedziałki od godz. 16.00-19.00., czwartki od godz. 15.00- 18.00. Konsultant ds. uzależnień – środy od godz.16.00-19.00. Odbywają się spotkania: - Grupy terapeutycznej dla osób uzależnionych – w poniedziałki od godz. 17.00. - Grup AA – we wtorki i w niedziele od godz. 17.00. - Grupy Al–Anon w piątki w godz. 17.00-19.00.
- Poradnia Psychologiczno-Pedagogiczna w Brzegu Dolnym, ul. 1 Maja 1A, I piętro (dawny internat ZSZ), tel. 071 319 99 94, proponuje dzieciom, młodzieży, rodzicom i nauczycielom szeroką ofertę psychologiczną, pedagogiczną i logopedyczną, m.in. w zakresie: diagnozy, terapii, profilaktyki, poradnictwa, planowania kariery zawodowej.

URZĘDOWA KASACJA POJAZDÓW
P.P.H.U."LECH-MET"
ul. Kościuszki 9
55-140 Żmigród
Telefon całodobowy: 600 403 082
- wydajemy zaświadczenia kasacji pojazdów do wydziału komunikacji i firm ubezpieczeniowych
- bezpłatny transport ( laweta)
- wszystkie czynności załatwiamy na miejscu
REKLAMA

ZŁOMOWANIE POJAZDÓW
Zapewniamy:
-transport
-zaświadczenie
-zwrot ważnego ubezpieczenia
-atrakcyjne ceny
tel.: 669-012-886, 603-886-997
REKLAMA

AUTO – CZĘŚCI
RONDO
godz. otwarcia:
pon.-pt. 8.00-17.00
sob. 8.00-14.00
Wołów, ul. Trzebnicka 20
tel. 71 319 78 39
kom. 603 624 545
REKLAMA

ZŁOMOWANIE POJAZDÓW
OSOBOWYCH, BUSÓW, CIĘŻAROWYCH ORAZ SPRZĘTU ROLNICZEGO
ZAŚWIADCZENIA DO WYREJESTROWANIA
WŁASNY TRANSPORT AUTOLAWETĄ
MACII
Stacja demontażu pojazdów
Czarkowo 19
64-125 Poniec
tel. 695 061 826
REKLAMA

Gabinet Weterynaryjny
„EUROVET"
www.eurovet.com.pl
Oferujemy:
- badanie laboratoryjne krwi i moczu (na miejscu),
- lecznictwo i profilaktyka,
- chirurgia,
- okulistyka i stomatologia,
- USG,
- zwierzęta egzotyczne i ptaki,
- czipowanie i paszporty,
- strzyżenie i zabiegi kosmetyczne.
Wojciech Poral specjalista chirurg 696 302 170
Krzysztof Franas 696 027 476
Wołów, ul. Poznańska 2
pon. - pt. 8:00-18:00
sob. 9:00-14:00
tel. 71/389 42 64
REKLAMA

SEZAM
POŻYCZKI GOTÓWKOWE
W 48 GODZIN
OD 500 ZŁ DO 5000 ZŁ
MINIMUM FORMALNOŚCI
Wołów 515 276 337 602 879 746
REKLAMA

TAXI 8 WOŁÓW
PRZEWÓZ OSÓB NA LOTNISKO
Dowóz cosik na rożno
tel. 509 299 858
REKLAMA

JESTEŚMY W WOŁOWIE
Salon Play
Rynek 25
tel. 730 733 700
PLAY
REKLAMA

eprasa.pl 02be7d5185

NACZELNIK URZĘDU SKARBOWEGO W WOŁOWIE

# OBWIESZCZENIE
## O PUBLICZNEJ LICYTACJI NIERUCHOMOŚCI

Naczelnik Urzędu Skarbowego w Wołowie, na podstawie art. 110w § 3 ustawy z dnia 17 czerwca 1966 r. o postępowaniu egzekucyjnym w administracji (Dz.U. z 2018 r. poz. 1314 z póź. zm.), podaje do publicznej wiadomości, że

**w dniu 10 maja 2019 r. o godz. 12.00**

**w siedzibie Urzędu Skarbowego w Wołowie, przy ul. Kościuszki 17, w sali nr 407 odbędzie się licytacja nieruchomości położonej w Krzydlinie Małej 78, dla której Sąd Rejonowy w Wołowie prowadzi księgę wieczystą o nr WR1L/00038230/7.**

● Nieruchomość gruntowa w skład której wchodzi działka oznaczona geodezyjnym nr 438 o łącznej powierzchni 1178 m2 położona jest w miejscowości Krzydlina Mała gmina Wołów powiat wołowski działka zabudowana budynkiem mieszkalnym i budynkiem gospodarczym, działka gruntu własność Skarbu Państwa w użytkowaniu wieczystym do dnia 2099-10-27 ,oraz budynki stanowiące odrębną od gruntu przedmiot własności.

Oszacowana wartość nieruchomości wynosi łącznie **215.067,00 zł.**
(słownie: dwieście piętnaście tysięcy sześćdziesiąt siedem złotych)

**Cena wywoławcza wynosi 75% sumy oszacowania, tj. 161.300,00 zł.**

Przystępujący do licytacji powinien złożyć wadium w wysokości 1/10 sumy oszacowania, to jest 21.507,00 zł. Wadium może być złożone w gotówce albo w postaci czeku potwierdzonego wystawionego na Naczelnika Urzędu Skarbowego w Wołowie lub wpłacone na rachunek bankowy Naczelnika Urzędu Skarbowego w Wołowie. Skuteczna wpłata następuje w dniu uznania rachunku. Celem prawidłowej identyfikacji przelewu, w tytule proszę wskazać nr obwieszczenia o publicznej licytacji nieruchomości tj. 0223-SEE.711.386.2019.

Wadium składa przystępujący do licytacji. W przypadku zapłaty przelewem na rachunek organu egzekucyjnego, środki na rachunek depozytowy organu egzekucyjnego muszą wpłynąć przed rozpoczęciem licytacji.

Rachunek bankowy Naczelnika Urzędu Skarbowego w Wołowie

**57 1010 1674 0057 3113 9120 0000**

W licytacji mogą również uczestniczyć osoby, które przedłożą pełnomocnictwo do udziału w licytacji stwierdzone dokumentem z podpisem urzędowo lub notarialnie potwierdzonym.

W okresie 14 dni przed dniem licytacji, w dni robocze w godzinach 8-15, można oglądać nieruchomość, a także przeglądać w Urzędzie Skarbowym w Wołowie (pok. 404) akta postępowania egzekucyjnego.

Prawa osób trzecich nie będą przeszkodą do licytacji i przyznania nabywcy ww. praw dotyczących nieruchomości bez zastrzeżeń, jeżeli osoby te nie wystąpiły wcześniej o wyłączenie nieruchomości lub jej przynależności spod egzekucji.

Użytkowanie, służebności i prawa dożywotnika, jeżeli nie są ujawnione w księdze wieczystej i nie zostaną zgłoszone najpóźniej na 3 dni przed rozpoczęciem licytacji, nie będą uwzględnione w dalszym toku egzekucji i wygasną z chwilą, w której postanowienie o przyznaniu ww. praw stanie się ostateczne.

Na czynności organu egzekucyjnego dotyczące obwieszczenia o licytacji przysługuje skarga w terminie 14 dni od dnia ogłoszenia o licytacji.

Wizyty BEZPŁATNE. Czynne od poniedziałku do piątku w godz. 8.00–15.00.

- Powiatowa Stacja Sanitarno-Epidemiologiczna w Wołowie, kontakt 071 389 28 56, po godzinach urzędowania oraz w dni wolne od pracy, telefon dyżurny – 0604 208 816.
- Grupa Anonimowych Narkomanów Grupa „Warriors", spotkania w niedzielę od 16:00 do 18:00 w 2. niedzielę miesiąca, miting otwarty, Brzeg Dolny, ul. Zwycięstwa 5 (wejście po prawej stronie) tel. kontaktowy 790491700.

WIADOMOŚCI
REKLAMA
KULTURA
KURIER GMIN
SPORT

BONY ZNIŻKOWE
dla Czytelników Kuriera!
Wytnij i kupuj taniej!

AGFA Image Center
KUPON NA ODBITKI
10x15 - 100 sztuk
~~100 zł~~ - 61 % = 39 zł
do wykorzystania w salonie Agfa
ul. Zwycięstwa 20, 56-100 Wołów

Voucher zniżkowy
tylko dla nowych klubowiczów
o wartości 50 zł
na zajęcia TAEKWON-DO w Wołowie i Brzegu Dolnym
www.avasatare.com.pl
Wytnij voucher i skorzystaj z promocji!

Herbaciany Zakątek w Wołowie
- 10% NA ZAKUP PORCELANY
Wytnij kupon i pokaż przy zakupie
Herbaciany Zakątek Wołów ul. Piastów śląskich 2

SKLEP ZIELARSKO-MEDYCZNY
NAGIETEK

- 10% na CAŁY ASORTYMENT
Wytnij kupon i pokaż przy zakupie
Nagietek Wołów ul. Wojska Polskiego 48

SZKOŁA JĘZYKOWA
MLS WOŁÓW
ZAPISY NA KURSY JĘZYKOWE DLA DZIECI I MŁODZIEŻY
-10% OPŁATA CAŁEGO KURSU
-50% OPŁATĘ JEDNEJ RATY MIESIĘCZNEJ
tel. 662 557 886
facebook: @mlswolow

Nadaj temat dziennikarzom
Tel. 785 701 777 KURIER GMIN

KURIER GMIN
TYGODNIK • WYDAJE „Agencja Reklamowo-Medialna ART" Marta Ringart Orłowska, redakcja: Marta Ringart-Orłowska (redaktor naczelna), Grzegorz Kuliński (skład), Dominika Iskierka (reklama i marketing), Katarzyna Dolata (administracja, reklama, marketing), Dariusz Judziński (dziennikarz sportowy), Wojciech Romanowski (dziennikarz), stali współpracownicy: Marek Czwartyński. Redakcja i biuro ogłoszeń: Wołów, ul. Zwycięstwa 15 – czynne od poniedziałku do piątku 8.00-16.00, tel. 071/ 319 79 18; • Skład własny • Druk: Agora-Poligrafia Sp. z oo • Redakcja nie odpowiada za treść ogłoszeń, reklam i życzeń. Zastrzega sobie prawo zmiany tytułów, skracania i adiustacji tekstów • Wzory reklam chronione są prawem autorskim • Materiałów niezamówionych nie zwracamy • Nasz adres poczty elektronicznej: sekretariat@kuriergmin.pl; reklama@kuriergmin.pl; internet: www.kurier-gmin.pl

KURIER GMIN
TYGODNIK POWIATU WOŁOWSKIEGO

# Na zdrowie!

## NASZE OTOCZENIE jest ważne !

Warunki w miastach nie sprzyjają rozwojowi roślinności. Można nawet stwierdzić, że do niedawna stawały się one dla roślin coraz bardziej niekorzystne. Roślinność zielona w mieście spełnia bardzo wiele funkcji. Podstawową funkcja jest usuwanie dwutlenku węgla i produkcja tlenu. Jedno drzewo wytwarza w ciągu letniej doby, taką ilość tlenu, która wystarcza kilku osobom! Badania wykazały, że 10 metrowe drzewo (typowe liściaste miejskie drzewo alejowe) produkuje średnio 118 kg tlenu/rok. Oczywiście ilość ta jest wynikiem bilansu, czyli uwzględnia zarówno wytwarzanie tlenu, jak i jego wykorzystywanie podczas oddychania drzew.

Pojedynczy człowiek zużywa około 176 kg tlenu rocznie. Zieleń miejska pochłania zanieczyszczenia powietrza nie tylko zawieszone w atmosferze i dobrze widoczne, ale również nieprzyjemne zapachy, zastępując je przyjemniejszymi. Zdolność oczyszczania powietrza mają popularne rośliny doniczkowe, ale również drzewa, które oczyszczają miejskie powietrze głównie z amoniaku, dwumetylobenzenu i formaldehydu.

Zieleń przyczynia się do chłodzenia. Duże, alejowe drzewo w czasie lata wyparowuje do 450 litrów wody dziennie! Efektem jest ochłodzenie powietrza oraz jego nawilżenie, co w warunkach miejskich jest istotne. Z drugiej strony drzewa redukują prędkość wiatrów, przyczyniając się zimą do znanego powszechnie ograniczenia strat ciepła w miastach.

Drzewa i krzewy zatrzymują pyły znajdujące się w powietrzu, działają jak samoodnawiający się biologiczny filtr, czyszczony przez opady deszczu. Zieleń miejska wpływa na klimat. Wybetonowane i wyasfaltowane powierzchnie łatwo i szybko nagrzewają się nie zatrzymując wilgoci. Powietrze w mieście jest bardziej suche i cieplejsze niż gdzie indziej (średniorocznie o ok. 2° C). Stwierdzono, że już nad zwykłym trawnikiem przeciętna temperatura jest niższa w południe o około 10° C niż nad powierzchnią asfaltowaną. Nawet pojedyncze drzewo wytwarza swój niezastąpiony niczym mikroklimat, podnosząc w najbliższym otoczeniu wilgotność powietrza, obniżając temperaturę czy po prostu dając cień.

Drzewa wydzielają pewne substancje, zwane fitoncydami, które wpływają na nasze samopoczucie, a nawet zdrowie. Wiadomo, że dobrze odpoczywać „pod lipą" czy wśród innej zieleni. Drzewa iglaste wydzielają liczne olejki eteryczne, ułatwiające oddychanie i mające działania bakteriostatyczne czy nawet bakteriobójcze.

Zieleń miejska świetnie wpływa na samopoczucie mieszkańców, ma nie tylko walory estetyczne, upiększając życiową przestrzeń, ale także stanowi „zielone płuca" filtrując powietrze. Rośliny akumulują zanieczyszczenia na liściach i łodygach, lub wewnątrz tkanek, przechwytują, zatrzymują i przetwarzają toksyny. Przyczyniają się w ten sposób do neutralizowania zagrożenia i stanowią tak zwaną „zieloną wątrobę" miasta. Największe zdolności do walki z zanieczyszczonym powietrzem miast mają rośliny liściaste, szczególnie te, wyposażone we włoski i woski. Drzewa iglaste bardzo dobrze absorbują zanieczyszczenia, ale niestety nie są tak odporne na ich działanie i szybciej obumierają. Wyjątkiem jest cis, który stanowi bardzo dobrą barierę ochronną. Przeprowadzone badania dowiodły, iż najlepsze zdolności akumulacji mikropyłów o średnicy 2,5– 10 µm wykazuje brzoza, natomiast lipa drobnolistna, oraz trawnik porośnięty życicą i kostrzewą są bezkonkurencyjne w akumulacji mikropyłów o średnicy 10–100 µm.

Podobną formą ograniczania w obszarach miejskich Niskiej Emisji są strefy ograniczonego ruchu LEZ (Low Emission Zone), zwane także czasem Strefami Ekologicznymi. Są to obszary miasta bądź regionu, gdzie obowiązuje całkowity zakaz ruchu samochodowego lub mogą wjeżdżać tylko takie pojazdy, które spełniają określone normy dotyczące emisji spalin. Takie strefy to skuteczny sposób na poprawę jakości powietrza w mieście i zmniejszanie negatywnego wpływu ruchu kołowego. Zanieczyszczenia, które są ograniczane poprzez wprowadzenie stref to głównie drobne cząstki pyłów PM10, PM2,5, dwutlenek azotu oraz pośrednio ozon. W Europie pierwsze strefy powstały już w latach 90-tych, a ich prekursorem, w 1996 roku był Sztokholm. W 2008 roku do grona eko miast dołączyły miejscowości niemieckie, w tym Berlin, Hanower czy Kolonia. Strefy LEZ są skuteczne. Jak wskazują badania, dzięki wprowadzeniu strefy małej emisji w Berlinie zawartość sadzy w powietrzu spadła o połowę i nastąpiła redukcja tlenków azotu o proc.

„Program działań edukacyjnych, wspierających walkę ze smogiem i niską emisją" prowadzony jest przez Gminę Wołów a dofinansowywany jest przez Wojewódzki Fundusz Ochrony Środowiska i Gospodarki Wodnej we Wrocławiu."

**Zespół opieki domowej**

**Punkt Konsultacyjny w Rejonowej Przychodni w Wołowie, ul. Piłsudskiego 34, 56-100 Wołów, czynny we wtorek i piątek, godz. 9.00-14.00, pokój nr 207, II piętro, telefon: 728 228 192.**

**W ramach kontraktu z Narodowym Funduszem Zdrowia obejmujemy opieką paliatywno - hospicyjną pacjentów z następującymi schorzeniami:**
- choroby nowotworowe,
- owrzodzenia odleżynowe,
- niewydolność oddechowa niesklasyfikowana gdzie indziej.

**Zapewniamy bezpłatną:**
- opiekę lekarską i pielęgniarską w domu chorego,
- leczenie bólu według najnowszych standardów i innych objawów towarzyszących chorobie nowotworowej,
- leczenie odleżyn,
- rehabilitację,
- wsparcie psychologiczne,
- żywienie dojelitowe dietą przemysłową,
- nieodpłatne wypożyczanie sprzętu medycznego.

REKLAMA

Gemini-med
Przychodnia rodzinna NFZ
www.geminimed.pl
**Lekarze specjaliści w przychodni rodzinnej**

Paweł Ożóg LEK. MED.
Adrian Droś LEK. MED.
Anita Wandyszewska LEK. MED.
Artur Kulesz GINEKOLOG
Andrzej Kapłon GINEKOLOG
Grzegorz Winkiel GINEKOLOG
Maria Rybicka PEDIATRA
Beata Kosyk PEDIATRA
Brygida Jabłońska PEDIATRA
Lucyna Wiktor PEDIATRA
Mohamed Mizanur Rahman PEDIATRA
Justyna Korczewicz LEK. RODZINNY
Krystian Truszkiewicz RADIOLOG
Artur Wieraszko CHIRURG NACZYNIOWY
Jarosław Strzemecki CHIRURG
Jacek Redko ORTOPEDA
Piotr Kołodyński LARYNGOLOG
Aleksandra Szczepańska NEUROLOG
Dariusz Konopczak CHIRURG ONKOLOG
Tomasz Bańkowski KARDIOLOG
Feras Bayyodalqasrawi LEK. MED.

Szeroki zakres badań USG w tym USG serca
Rejestrator ciśnienia
Rejestrator holterowski EKG/RR
Aplikacja DOZ.pl
pobierz z Google Play lub App Store
Zlecenia transportu prosimy zgłaszać pod nr tel.: 664 190 185 w godz. 8.00 -16.00 lub pod nr tel.: 71 389 79 90 do godz. 18.00 oraz całodobowo pod nr tel. 513 105 951
transport medyczny
Możesz zamówić przez komórkę i odebrać w aptece
DOZ APTEKA
Czynna: pon.-pt. 8.00-18.00 sob. 9.00-14.00 tel. 71 319 78 80
Wołów, ul. Trzebnicka 20/4 tel. 71 389 79 90
Czynna: poniedziałek - piątek 8.00 - 18.00
REKLAMA

**NZOZ CENTRUM STOMATOLOGII ADA-dent**
**Wołów ul. Więzienna 6**
Nowoczesne leczenie endodontyczne i zachowawcze, protezy, korony, mosty, implanty, zabiegi stomatologiczne w znieczuleniu ogólnym.
6 dni w tygodniu
RTG panoramiczne i punktowe
Poradnia stomatologii ogólnej tel. 606 819 714
Poradnia chirurgii stomatologicznej tel. 663 133 873
rejestracja od poniedziałku do soboty w godz. 9.00-18.00
REKLAMA

**KONSULTACJE UROLOGICZNE**
**dr nauk med. Patrik Forszt**
**Specjalista urolog, FEBU**
Choroby nerek, pęcherza, prostaty, zaburzenia potencji, USG NA MIEJSCU
**Przyjęcia w Wołowie i Brzegu Dolny co wtorek od godz. 15:30**
Brzeg Dolny DSCM
M. Iwaszkiewicz
ul. Wilcza 6
rejestracja 71 3190766
www.forszt.pl
Wołów
Manamedica
ul. Inwalidów Wojennych 13
rejestracja 71 3895360
REKLAMA

**Dr nauk med. Mariusz Krawczyk**
**specjalista chirurg-onkolog**
**USG:**
- **piersi**
- **tarczycy**
- **ślinianek**
- **węzłów chłonnych**
- **dermatoskopia - badanie znamion barwnikowych**

Czwartki 16.00-18.00 **tel. 606 456 454**
Wołów, ul. Inwalidów Wojennych 19 (bud. KRUS)
REKLAMA

**Prywatny Gabinet Ginekologiczny**
***dr n.med. Krzysztof Ćwiklicki***
Specjalista ginekolog-położnik
- USG,
- KTG,
- KONIZACJA,
- CYTOLOGIA.

Przyjmuje: wt.- czw. 16:00 - 18.00
**Brzeg Dolny, ul. Kętrzyńskiego 1**
(naprzeciwko Przychodni w budynku Apteki Dolnobrzeskiej)
tel. 696 485 738
REKLAMA

**DERMATOLOG**

• **Elżbieta Marcinkowska,**
prywatny gabinet czynny w piątki od 17.00 do 18.00. Brzeg Dolny, ul. Kętrzyńskiego 1, budynek Apteki Dolnobrzeskiej, **tel. 513 137 548.** (bud. Restauracji Bajka).

**DIETETYK:**

• **Poradnia Dietetyczna FitoBello**
**mgr inż. Justyna Izydorczak**
dietetyk, psychodietetyk, technolog żywności
przychodnia MANAMEDICA
Wołów, ul.Inwalidów Wojennych 13
rej. 605 650 804, www.fitobello.pl

**FIZYKOTERAPIA:**

**Monika Kryś -masażystka.**
Masaż leczniczy kręgosłupa i inych narządów ruchu
- relaksacyjny,
- drenaż limfatyczny i anty-celulitowy
- bańka chińska

Wizyty z dojazdem do klienta
781471014

**SPECJALISTYCZNE KONSULTACJE**

**SPECJALISTYCZNE KONSULTACJE PULMONOLOGICZNE**
JOANNA ZIEMIANOWICZ-WITKOWSKA - SPECJALISTA CHORÓB PŁUC I UKŁADU ODDECHOWEGO
CENTRUM MEDYCZNE DSCM,
Wilcza 6 Brzeg Dolny
Tel. 319 70 07, 319 00 67 lub rejestracja@dscm.com.pl mailto:rejestracja@dscm.com.pl

**USG SERCA**
**USG BRZUCHA**
kardiolog, specjalista chorób wewnętrznych
lek. med. Paweł Rehan
wtorki i czwartki
16.00–17.00
ul. Inw. Wojennych 19
Wołów (bud. KRUS)
**tel. 604 523 262**
REKLAMA

**Wojciech Ugorski**
specjalista radiolog
**USG**
wt.15–18, pt. 16–18
ul. Piłsudskiego 34
Przych. Rejon., gab. 115
**600 069 413**
REKLAMA

**lekarz dentysta**
**Piotr Laska**
**Gabinet w szkole podstawowej nr2**
realizuje bezpłatne świadczenia dla dzieci do lat 18
**w ramach kontraktu z NFZ**
**Dowolne terminy wizyt**
**ul. Robotnicza 9, 56-100 Wołów**
**rejestracja telefoniczna 071/389 13 31**
REKLAMA

eprasa.pl/0206765185

**SPECJALISTYCZNE KONSULTACJE DERMATOLOGICZNE**
KATARZYNA NOWOGRODZKA - SPECJALISTA DERMATOLOG
CENTRUM MEDYCZNE DSCM,
Wilcza 6 Brzeg Dolny
Tel. 319 70 07, 319 00 67 lub
rejestracja@dscm.com.pl mailto-:rejestracja@dscm.com.pl

**SPECJALISTYCZNE KONSULTACJE DIABETOLOGICZNE**
MARTA NAŁĘCZ-WĄSOWSKA - SPECJALISTA DIABETOLOG
CENTRUM MEDYCZNE DSCM,
Wilcza 6 Brzeg Dolny
Tel. 319 70 07, 319 00 67 lub
rejestracja@dscm.com.pl mailto-:rejestracja@dscm.com.pl

**NEUROLOG**

• Elżbieta Buczkowska,
specjalista neurolog,przyjmuje w prywatnym gabinecie w Obornikach Śl., ul. Dworcowa 36C.Poniedziałek w godz. 15.30-16.30**tel. 603 999 676**

**PSYCHIATRA**

• Katarzyna Leszczyńska,
specjalista psychiatra.
Prywatny gabinet,
Brzeg Dolny, ul. Zwycięstwa 9/2,
wizyty domowe. Nerwice, depresje, zaburzenia psychiczne,
**tel. 606 286 236.**

• Prywatny Gabinet Psychiatryczny, Magdalena Krakowska-Kociołek,
**specjalista psychiatra**
ul. Inwalidów Wojennych 19, Wołów (budynek KRUS), pon. 15.00–18.00.
Po wcześniejszejrejestracji:
**604 433 803.Wizyty domowe.**

**STOMATOLOG**

• GALLUS stomatologia
Świadczymy pełen zakres usług stomatologicznych. Zapraszamy od pon. do pt. od 9.00 - 20.00
Wołów ul. Trzebnicka 20/4
(Przychodnia Gemini-med)
www.gallus-stomatologia.pl
Rejestracja: 730 444 646

• **Stomatologia dla Rodziny**
Kompleksowe leczenie stomatologiczne, nowoczesne materiały, radiowizjografia, RTG, chirurgia, protetyka.
Oborniki Śl., ul. Łokietka 22
**Rejestracja: 71 310 26 12**

**UROLOG**

• Aleksander Biały
Chirurg Specjalista Urolog
Prywatny Gabinet Urologiczny, USG,
Wołów ul. Piłsudskiego pok.115
(przychodnia rejonowa)
Środa 15:00-18:00
**tel. 601206357, (71) 389 26 62**

**ORTOPEDA**

• Waldemar Olszowiec,
specjalista ortopeda, specjalista chirurgii urazowej. NZOZ, ul. Zwycięstwa 9/2, Brzeg Dolny. Przyjmuje: poniedziałek: 15.00–18.00. Leczenie zachowawcze i operacyjne schorzeń narządu ruchu,
**tel. 71 319 07 66.**

# Witamy na świecie

**Marcin** urodził się 20 marca o godzinie 17.03. Ważył 3530g i mierzył 55cm. Szczęśliwymi rodzicami maluszka są Paulina i Mariusz Gacek z Krępic (gm. Miękinia).

**Oskar** urodził się 22 marca o godzinie 8.57. Ważył 2770g i mierzył 55cm. Oskar to synek Oleksandry i Marcina z Borowiec Wróblewice (gm. Miękinia). W domu na braciszka czeka 4-letnia Laura.

**Ania** urodziła się 22 marca o godzinie 9.40. Ważyła 3320g i mierzyła 56cm. Ania to pociecha Kingi i Piotra z Wołowa. W domu na siostrzyczkę czekają 13-letni Eryk i 5-letnia Hania.

**Julia** urodziła się 21 marca o godzinie 9.27. Ważyła 4200g i mierzyła 58cm. Szczęśliwymi rodzicami malutkiej Julii są Paula i Marcin z Wołowa.

**Michalina** urodziła się 18 marca o godzinie 16.57. Ważyła 3660g i mierzyła 58cm. Michalina to córeczka Kamili i Krystiana Szałabskich z Czeladzi Wielkiej (gm. Wąsosz).

**Bibiana** urodziła się 21 marca o godzinie 8.37. Ważyła 3430g i mierzyła 57cm. Rodzicami malutkiej Bibiany są Katarzyna i Jacek Żelaźni z Wołowa. W domu na siostrzyczkę czeka 2-letni Antoś.

**Oliwia** urodziła się 25 marca o godzinie 15.40. Ważyła 3150g i mierzyła 52cm. Szczęśliwymi rodzicami maleństwa są Martyna i Jakub z Brzegu Dolnego.

**Zuzia** urodziła się 26 marca o godzinie 12.33. Ważyła 3010g i mierzyła 53cm. Malutka Zuzia to pociecha Sandry i Michała z Wołowa.

# Gdzie rozliczyć PIT – który urząd skarbowy jest właściwy?

Urzędem właściwym do rozliczenia PIT przez podatników będących osobami fizycznymi jest urząd przypisany miejscu zamieszkania podatnika na ostatni dzień roku podatkowego. Przedsiębiorców prowadzących pozarolniczą działalność gospodarczą jako osoby fizyczne obowiązują te same zasady. Właściwym do rozliczenia PIT będzie urząd właściwy miejscu zamieszkania na 31 grudnia roku podatkowego. Wspólnicy spółek cywilnych również rozliczają się w US właściwym dla ich adresu zamieszkania, niezależnie od siedziby lub miejsca prowadzenia działalności gospodarczej przez spółkę. Rozliczenie PIT po zmianie adresu Bywają sytuacje, że podatnik w ciągu roku podatkowego zmieni miejsce zamieszkania, trwale lub tymczasowo. W takim przypadku nawet jeśli przez większą część roku zamieszkiwał w jednym miejscu, a do drugiego przeprowadził się pod koniec roku, złoży swoje zeznanie PIT w urzędzie skarbowym właściwym według adresu zamieszkania w dniu 31 grudnia danego roku podatkowego. Zasada ta dotyczy również sytuacji, gdy podatnik przeprowadza się po zakończeniu roku podatkowego, ale jeszcze przed złożeniem zeznania rocznego PIT. Wtedy także należy pamiętać o zasadzie miejsca zamieszkania właściwym na dzień 31 grudnia. Przykład: Jan Kowalski na dzień 31 grudnia 2018 roku mieszkał w Brzegu Dolnym, dla którego właściwym urzędem skarbowym jest US w Wołowie. W marcu 2019 roku przeprowadził się do Wrocławia na ul. Traugutta. W kwietniu 2019 roku Pan Kowalski składa/wysyła zeznanie podatkowe, w którym, jako właściwy, wskazuje Urząd Skarbowy w Wołowie (zgodnie z adresem zamieszkania na 31 grudnia`18) i podaje aktualny adres zamieszkania - wrocławski. Jeżeli do 31 grudnia 2019 roku adres zamieszkania nie zmieni się, to za rok 2019 zeznanie zostanie wysłane do Urzędu Skarbowego Wrocław – Krzyki. Podając aktualny adres zamieszkania w zeznaniu podatkowym podatnik nie musi już składać formularza ZAP-3, który służy do aktualizowania adresu zamieszkania, danych kontaktowych oraz numeru rachunku bankowego. Inna jest zasada zgłaszania zmiany adresów zamieszkania przez przedsiębiorców, którzy wszelkie zmiany zgłaszają na druku CEIDG-1 najpóźniej w ciągu 7 dni od zaistnienia zmiany w Urzędzie Gminy. Wspólny PIT małżonków a wybór urzędu skarbowego Jeśli małżonkowie pozostawali w formalnym związku małżeńskim przez cały rok podatkowy, posiadają wspólny majątek i każde z nich rozlicza się według zasad ogólnych, mają prawo do wspólnego rozliczenia PIT. Zdarza się jednak, że ich adresy się różnią, ponieważ jeden z małżonków wyjeżdża na przykład do innego miasta w celach zarobkowych. Wtedy właśnie mają dowolność wyboru urzędu skarbowego, w którym złożą wspólny PIT: albo właściwy miejscu zamieszkania żony, albo męża. Jeśli para rozlicza się osobno, każde z nich składa swój formularz PIT do odpowiedniej swojemu adresowi placówki US. Właściwy urząd skarbowy dla PIT od przychodów z zagranicy Osoby podejmujące pracę za granicą będące polskimi rezydentami mają obowiązek rozliczyć się ze swoich przychodów z rodzimym fiskusem (właściwym według adresu zamieszkania na dzień 31. grudnia). Dzieje się tak niezależnie od obowiązującej między Polską a krajem zarobkowania umowy międzynarodowej. Nawet jeśli cały podatek od przychodów płacony jest za granicą, PIT należy złożyć w „swoim" urzędzie skarbowym, wykazując w nim dochody uzyskane za granicą. Rozliczenie PIT obcokrajowców i nierezydentów: W każdym województwie wyznaczony jest naczelnik urzędu skarbowego, który zajmuje się rozliczeniami PIT nierezydentów i obcokrajowców, a więc to do niego powinien zostać wysłany formularz zeznania rocznego PIT. W województwie dolnośląskim jest to Urząd Skarbowy Wrocław - Psie Pole. Jeśli obcokrajowiec albo nierezydent prowadzi działalność gospodarczą w więcej niż jednym województwie, rozliczy się w Trzecim Urzędzie Skarbowym Warszawa-Śródmieście.

**Przygotowała: Agnieszka Tomczak, starszy kontroler skarbowy Urząd Skarbowy w Wołowie**

eprasa.pl 02be7d5185

# Wesoło i kolorowo witamy wiosnę!

Tradycyjnie, 21 marca dzieci wyszły na ulicę z kolorowymi kwiatami witać wiosnę. Wesołe śpiewy było słychać już od rana, małe przedszkolaki z kwiatami większymi od siebie dzielnie maszerowały przez ulicę Wołowa. W pozostałych miejscowościach powiatu było równie wiosennie na ulicach. Z takim przywitaniem wiosna powinna przyjść do nas jak najszybciej!

**di**

Fot. Facebook Słoneczko

Dzieci z przedszkola Słoneczko

Fot. Słoneczko Facebook

Przedszkolaki ze Słoneczka

## Pierwszy dzień wiosny

Dzieci ze szkoły w Krzydlinie Wielkiej

Witanie wiosny w Krzydlinie Wielkiej

Fot. Facebook Słoneczko

Przedszkole Słoneczko świętuje pierwszy dzień wiosny