www.kuriergmin.pl

KURIER GMIN

TYGODNIK POWIATU WOŁOWSKIEGO

Nr 23 (1727)
Rok XXXV

Środa,
6 czerwca 2024

ISSN 1426 - 1057

Cena 4,50zł
(w tym 5% VAT)

REKLAMA

Wybory do europarlamentu: gdzie, co i jak? str. 8

PANORAMA BRZEGU DOLNEGO WŚRÓD „PODEJRZANYCH”

JEST WNIOSEK O KONTROLĘ DO NIK

Propaganda była tak silna, że radna Maria Wabińska do tej pory wierzy, że DIS dostał 70 proc. poparcia mieszkańców. O czym poinformowała na ostatniej sesji. W rzeczywistości poparło ich 37 proc. mieszkańców.

str. 3

Nowy sejmik, nowy zarząd z Natalią Gołąb z Wołowa wie czym będzie się zajmował: obwodnice, szpital, drogi, kolej... str. 2

Jednych docenili, drugich ukarali. Tyle zarobią nasi włodarze str. 5

Wołowski Dom Spotkań z Historią str. 10

CIR – tu poprawisz zdrowie i naładujesz baterie str. 7

Nie każdy radny w Wińsku zarobi tyle samo str. 6

REKLAMA

Ulewa nie przeszkodziła im w grze - młodzi piłkarze na Festiwalu Piłki Nożnej w Wołowie str. 16

eprasa.pl 02e27f126f

KURIER GMIN
TYGODNIK POWIATU WOŁOWSKIEGO
www.kuriergmin.pl

Nowy sejmik, nowy zarząd z Natalią Gołąb z Wołowa wie czym będzie się zajmował: obwodnice, szpital, drogi, kolej...

Rozmowa z Natalią Gołąb z Wołowa, wybraną przez radnych sejmiku do zarządu województwa dolnośląskiego.

- Może Pani zdradzić kulisy powołania Pani do zarządu województwa dolnośląskiego? Nowa koalicja długo rozmawiała ze sobą. Co Panią przekonało, żeby do niej wejść?

- Pierwsza sesja odbyła się 7 maja, ale na wybór Marszałka i Zarządu Województwa musieliśmy poczekać aż do 21 maja. Jako Polska 2050 podpisaliśmy porozumienie z KO, że poprzemy kandydata wskazanego przez Koalicję Obywatelską. Jako pierwszy wskazany został Michał Jaros, na którego oddałam swój głos. Ostatecznie uzyskał jedynie 12 głosów (na 35 obecnych radnych), co oznacza, że nie otrzymał poparcia własnego klubu. Kolejnym kandydatem wskazanym przez KO był Paweł Gancarz - pod jego kandydaturą podpisało się aż 12 radnych tego klubu. To on, był zatem kolejnym wspólnym kandydatem przedstawicieli Koalicji 15 października. Zyskał szerokie poparcie radnych sejmiku - 28 głosów za i tym samym otrzymał mocny mandat, do objęcia tej kluczowej, dla naszego regionu, funkcji.

Paweł Gancarz to sprawdzony samorządowiec, z doświadczeniem rządowym. Jestem przekonana, że świetnie się sprawdzi jako Marszałek Województwa Dolnośląskiego.

Marszałek Gancarz od początku mówił, że chce stworzyć zarząd złożony z partii Koalicji 15 października. Dzięki tej deklaracji, w zarządzie jest i Koalicja Obywatelska i Polska2050. Cieszę się, że nowo powołany Marszałek zarekomendował mnie do Zarządu Województwa, tym bardziej, że dzięki tej decyzji, w zarządzie jest kobieta. Jestem przekonana, że otrzymałam tę rekomendację, dlatego, że mam odpowiednie kompetencje, poparte długoletnim doświadczeniem w pracy w samorządzie. Pracowałam w Urzędzie Marszałkowskim Województwa Dolnośląskiego oraz w Urzędzie Miejskim Wrocławia, w takich Departamentach jak - Departament Funduszy Europejskich, Zrównoważonego Rozwoju czy Strategii Miasta.

- Czy podpisano jakieś porozumienie co do realizacji konkretnych zadań, założeń ważnych dla Dolnego Śląska?

- Tuż przed sesją 28 maja, klub Trzeciej Drogi PSL oraz klub Koalicji Obywatelskiej, podpisały porozumienie obejmujące 10 punktów. Ma ono na celu przede wszystkim poprawę jakości życia mieszkańców Dolnego Śląska, uwzględniając potrzeby wszystkich grup społecznych. Obejmuje ono m.in. rozwój infrastruktury kolejowej i walkę z wykluczeniem komunikacyjnym, w tym utworzenie kolei aglomeracyjnej na Dolnym Śląsku, oraz co bardzo istotne - przywrócenie możliwości podróży koleją oraz komunikacją miejską w obrębie aglomeracji wrocławskiej na jednym bilecie aglomeracyjnym. Kolejne istotne punkty to: budowa Nowego Szpitala Onkologicznego we Wrocławiu, wsparcie szpitali powiatowych z wykorzystaniem funduszy KPO, system stałego monitoringu czystości rzek, szczególnie Odry. Jeżeli chodzi o kwestie drogowe, to przede wszystkim położony zostanie nacisk na remonty i modernizacje istniejącej sieci dróg wojewódzkich oraz budowę obwodnic miast powiatowych. W ramach działań środowiskowych, planujemy inwestycje w odnawialne źródła energii, szczególnie na obszarach wiejskich. Uruchomimy też Dolnośląski Fundusz Rozwoju Bazy Sportowo-Rekreacyjnej. Planujemy też rozwój i szeroką promocję projektu Dolnośląski Budżet Obywatelski.

- Widzi Pani pole do działania na terenie powiatu wołowskiego? Może już któryś z włodarzy odezwał się do Pani z listą zadań do realizacji? Np. gmina Wołów z budową obwodnicy?

- Burmistrz Dariusz Chmura pogratulował mi objęcia nowej funkcji. Po raz pierwszy w Sejmiku i to od razu w Zarządzie Województwa jest mieszkanka Wołowa. Czuję tą odpowiedzialność i to oczywiste, że liczę na partnerską współpracę z samorządowcami z naszego terenu. Chcę tylko przypomnieć, że jako Polska 2050, jeszcze w poprzedniej kadencji, zawnioskowaliśmy skutecznie, o zabezpieczenie pierwszego miliona złotych na zaprojektowanie obwodnicy Wołowa. Z pewnością chciałabym rozwijać ten projekt, tak jak i utrzymanie nowoczesnego taboru Kolei Dolnośląskich na trasie Wołów - Wrocław, czy szereg innych inwestycji drogowych, takich jak np. budowa ścieżki pieszo - rowerowej wzdłuż drogi wojewódzkiej między Wołowem a Starym Wołowem.

- Będzie zapewne podział kompetencji w zarządzie. Czym Pani chciałaby się zajmować?

- Kompetencje w Zarządzie Województwa Dolnośląskiego zostały właśnie podzielone. Jako Członkini Zarządu będę odpowiadać za obszary wiejskie i zasoby naturalne. Paweł Gancarz - Marszałek Województwa Dolnośląskiego będzie nadzorował fundusze unijne i ochronę środowiska. Wicemarszałek Wojciech Bochnak będzie odpowiedzialny za sport, turystykę i aglomerację wrocławską. Wicemarszałek Michał Rado - za gospodarkę, infrastrukturę i promocję. Członek Zarządu Jarosław Rabczenko - za służbę zdrowia, sprawy społeczne i kulturę.

W ramach swoich kompetencji w Zarządzie, będę zabiegać o zwiększenie puli środków na programy wsparcia obszarów wiejskich, takie jak Odnowa Wsi Dolnośląskiej. Wiem jak ważna jest też pomoc w utrzymaniu urządzeń melioracji wodnych i dróg dojazdowych. W bieżącej kadencji będę dążyć do uruchomienia programu budowy nowoczesnych targowisk. Zadbam też o Dolnośląski Fundusz Sołecki oraz o upowszechnianie tradycji dolnośląskich wsi, różnorodności kulturowej i promocję produktów regionalnych.

- Jest Pani jedyną kobietą w zarządzie. Cieszę się, bo jak pisałam po wyborach parlamentarnych, będziemy wspierać, ale i przyglądać się pracy Pań w polityce czy wykorzystują swój potencjał. A jak Pani widzi możliwości wykorzystania swojego, w kontekście nowej funkcji?

- Jestem jedyną kobietą w Zarządzie, to duży krok naprzód, ponieważ w poprzedniej kadencji w Zarządzie byli sami mężczyźni. Mogę zagwarantować, że zgodnie z podpisanym porozumieniem, w Sejmiku powstanie Komisja doraźna ds. równego traktowania kobiet i mężczyzn, w obszarach: aktywność kobiet we wszystkich sferach życia publicznego - społecznego, ekonomicznego i politycznego Dolnego Śląska, w obszarze przemocy domowej, dyskryminacji na rynku pracy, dostępności opieki zdrowotnej czy w ramach wsparcia dla matek samotnie wychowujących dzieci lub opiekunek seniorów. Do zagospodarowania na Dolnym Śląsku jest cały obszar związany z politykami równościowymi i równouprawnieniem kobiet. W swoich działaniach będę zabiegać o stworzenie systemu wsparcia mieszkanek wsi oraz przeciwdziałania przemocy w stosunku do kobiet. W tym zakresie potrzebna jest skuteczna i systemowa polityka.

- Dziękuję za rozmowę i życzę powodzenia.

Marta Ringart-Orłowska

epresa.pl 02e27f426f

Panorama Brzegu Dolnego wśród „podejrzanych”. Jest wniosek o kontrolę do NIK

Stowarzyszenie Gazet Lokalnych - SGL złożyło wniosek do NIK o przeprowadzenie kontroli czterech wybranych samorządów województwa dolnośląskiego w sprawie gazet samorządowych - informuje Andrzej Andrysiak, prezes SGL. - Wśród nich jest Panorama Brzegu Dolnego. Przypomnijmy, koszt jej wydawania w 2023 rok, to prawie pół miliona złotych.

Wniosek o przeprowadzenie kontroli dotyczy:
1. zasadności wydatkowania środków publicznych
2. realizacji zadań wykraczających poza zadania przypisane Jednostkom Samorządu Terytorialnego
3. prowadzenie nieuczciwej konkurencji
4. wykorzystanie środków publicznych do realizacji własnych celów politycznych

przez Jednostki Samorządu Terytorialnego województwa dolnośląskiego
1. gmina Brzeg Dolny
2. gmina Trzebnica
3. miasto Wrocław
4. miasto Świdnica

i bezpośrednie naruszenie w ten sposób Ustawy o samorządzie gminnym oraz Konstytucji RP

Jak uzasadniamy?

- Media samorządowe, zwane też mediami władzy (określenie za: Sieć Obywatelska Watchdog Polska) wydawane są przez wiele samorządów w Polsce. W formie gazet, portali internetowych, telewizji, rozgłośni radiowych. Nie pełnią funkcji informacyjnych a propagandowe na rzecz władz lokalnych. Nie pełnią funkcji kontrolnych, nie opisują rzeczywistości, a jedynie jej fragment, z perspektywy atrakcyjnej dla władzy - czytamy w uzasadnieniu do NIK. - Wydawane są bezpośrednio przez urzędy, jednostki podległe bądź spółki gminne i miejskie. Ta praktyka dewastuje rynek mediów lokalnych, podważa zaufanie obywateli do władzy, narusza standardy demokratyczne i jest wprost zamachem na niezależne media regionalne i lokalne.

Wśród gazet wytypowanych do kontroli przez SGL, jest Panorama Brzegu Dolnego. Jej działalności przyglądano się od dłuższego czasu przez różne kontrolujące życie publiczne organizacje, szczególnie podczas wyborów samorządowych. Koszt wydawania oraz forma przekazywania treści wzbudziła zastrzeżenia, stąd Panorama Brzegu Dolnego znalazła się we wniosku do NIK.

Propaganda była tak silna, że radna Maria Wabińska do tej pory wierzy, że DIS dostał 70 proc. poparcia mieszkańców. O czym poinformowała na ostatniej sesji. W rzeczywistości poparło ich 37 proc. mieszkańców.

- Czy relacja z sesji robiona przez gazetę samorządową to już propaganda? - Moim zdaniem tak - mówi Marta Ringart-Orłowska, wydawca Kuriera Gmin, prywatnej gazety, członek zarządu Rady Wydawców SGL. - W radzie zasiadają osoby należące do partii politycznych, kandydowały w wyborach pod ich lub ukrytymi szyldami. W gazecie samorządowej mają darmową propagandę na polu jakby nie było politycznym za publiczne pieniądze. W Radzie Miejskiej, na szczeblu lokalnym od dawna jest polityka i kreowanie w samorządówkach „swoich”. Dodatkowo, w Radzie Miejskiej powołane są kluby. Kto ma im zapewnić wiarygodność? Urzędnik nazywający się redaktorem naczelnym, który jest uzależniony od burmistrza, bo ten daje mu pracę? Takich przykładów można mnożyć. W Brzegu Dolnym doszedł też nepotyzmu. Urzędniczka - redaktor naczelna, korzysta z usług przy składzie gazety z firmy swojego brata. Stawki, płacone za skład przez DOK (ten jest wydawcą) odbiegają od tych rynkowych.

Panorama, jest też jedną z nielicznych na terenie kraju samorządówek, która emituje płatne reklamy prywatnych firm. Te nie raz wygrywały później w gminie przetargi czy dostawały pozwolenia na inwestycje. Takich działań zabraniała RIO już w 2014 roku. Oto fragment stanowiska RIO: Kolegium RIO we Wrocławiu w stanowisku WK.60/431/K-28/14 zastrzegało,

SAMORZĄDOWA PROPAGANDA NISZCZY DEMOKRACJĘ

że „z orzecznictwa Europejskiego Trybunału Praw Człowieka wynika zaś, że wolność prasy nie ma charakteru absolutnego, lecz musi się mieścić w granicach wytyczonych przez prawo. Wolność prasy gminnej może więc istnieć tylko w granicach tej treści, która zaspokaja zbiorowe potrzeby mieszkańców. Warunek ten spełniają przede wszystkim informacje o działaniach i zamierzeniach organów gminy i jej jednostek organizacyjnych, w tym o aktach prawa miejscowego, organizowanych akcjach, imprezach itp. Nie spełniają go natomiast publikacje o charakterze politycznym, tym bardziej jednostronne. (...) Publikowanie płatnych reklam i ogłoszeń przez gazetę gminną nie stanowi realizacji zadania publicznego. Nie jest też zgodne z zasadą subsydiarności. Na rynku lokalnym istnieje prasa prywatna, która z powodzeniem wykonuje to zadanie i dla której prasa gminna stanowi konkurencję - jeszcze większą, gdy jest bezpłatna.”

Marta Ringart-Orłowska

Więcej na www.kuriergmin.pl

GLORIAN
Dom Pogrzebowy
Darmowa chłodnia i kaplica
Telefon całodobowy:
71 389 13 13
56-100 Wołów, ul. Panieńska I
Usługi Kamieniarskie i Cmentarne
REKLAMA

USŁUGI ZŁOTNICZE
Marcin Maniszewski
SKUP ZŁOTA
GRAWER
tel. 507 079 239
Wołów, ul. Poznańska 14/1
REKLAMA

TERPOL
Producent
rolet,
żaluzji,
moskitier
Wińsko, Rolna 10
tel. 071 389 83 03,
602 893 328
biuro@terpol.eu
www.terpol.eu
REKLAMA

REKLAMA

epresa.pl 02e27f426f

KURIER GMIN
TYGODNIK POWIATU WOŁOWSKIEGO
www.kuriergmin.pl

Poseł Michał Dworczyk: Nie możemy pozwolić, aby o kształcie i zasadach funkcjonowania Unii Europejskiej decydowały wyłącznie największe państwa, a nasz głos był pomijany

Rozmowa z posłem, kandydatem do europarlamentu Michałem Dworczykiem

- Panie Pośle, dlaczego zdecydował się Pan na kandydowanie do Parlamentu Europejskiego?

- Ostatnia kadencja Parlamentu Europejskiego przyniosła wiele projektów i propozycji, które będą miały negatywne konsekwencje dla obywateli naszego kraju. Zielony Ład czy pakt migracyjny to najbardziej jaskrawe - choć nie jedyne - przykłady tego, że administracja europejska nie liczy się ze zdaniem Polaków i mieszkańców wielu innych europejskich krajów. Rolą europosłów jest skuteczne blokowanie podobnych, szkodliwych pomysłów. Szczególną aktywność w tym zakresie powinni przejawiać polscy europosłowie - nie możemy pozwolić, aby o kształcie i zasadach funkcjonowania Unii Europejskiej decydowały wyłącznie największe państwa, a nasz głos był pomijany.

- Jednym z najgorętszych tematów ostatnich tygodni jest Zielony Ład. Dlaczego ten program według polityków prawicy – w tym również Pana zdaniem – jest niekorzystny dla mieszkańców naszego kraju?

- Wszyscy chcemy żyć w kraju, w którym jest czyste powietrze i zdrowe środowisko, ale nie może się to odbywać kosztem obywateli. Politycy i urzędnicy powinni szukać rozwiązań, które umożliwią nam funkcjonowanie w czystym, przyjaznym środowisku, ale z drugiej strony – takie rozwiązania nie mogą być nadmiernym obciążeniem dla polskiej gospodarki. Rolnicze protesty, zmieniające się nastroje w badaniach opinii społecznej i ogólny odbiór Zielonego Ładu udowadniają, że Unia Europejska w zakresie ochrony środowiska podąża w bardzo złym kierunku – na przekór własnym obywatelom. Korzystać na tym mają wąskie branże, czasami wręcz konkretne przedsiębiorstwa – najczęściej duże, zachodnie koncerny. Osobiście bardzo mocno się temu sprzeciwiam i zrobię wszystko, aby takie praktyki obnażać i blokować.

fot. archiwum prywatne

- W czasach rządów Prawa i Sprawiedliwości pełnił pan wysokie funkcje w administracji rządowej – między innymi w Ministerstwie Obrony Narodowej i Kancelarii Premiera. Czy zdobyte przy tej pracy doświadczenie można skutecznie wykorzystywać pełniąc funkcję europosła?

- Wśród przedstawicieli Polski w Parlamencie Europejskim w moim przekonaniu brakuje osób, których uwaga poświęcona jest przede wszystkim kwestiom obronności i chciałbym tę lukę wypełnić. Jako wiceminister obrony narodowej współtworzyłem Wojska Obrony Terytorialnej, zainicjowałem programy klas mundurowych czy dobrowolnego szkolenia studentów „Legia Akademicka". Sukcesywnie wprowadzaliśmy polski sprzęt wojskowy na potrzeby polskiej armii. Po objęciu funkcji szefa Kancelarii Premiera Mateusza Morawieckiego wielokrotnie w sytuacjach kryzysowych Premier powierzał mi zadania związane z polityką międzynarodową. W pierwszych tygodniach ataku Rosji na Ukrainę koordynowałem działania administracji w zakresie wsparcia militarnego oraz humanitarnego. Byłem odpowiedzialny m.in. za dostarczanie (poza zasobami wojska) transportów uzbrojenia na Ukrainę, zabezpieczenie logistyczne pierwszych rozmów dot. zawieszenia broni, które odbywały się na terenie Białorusi, organizację pierwszych transportów pomocy humanitarnej. Znajdujemy się w takim momencie historii, w którym nasz głos – głos Polski – musi być głośny i słyszalny. Udowodniliśmy, że może tak być w lutym 2022 roku tuż po rosyjskiej inwazji na Ukrainę, kiedy to mocny głos polskiego rządu przekonał inne europejskie kraje do natychmiastowego działania – co wówczas nie było tak oczywiste.

- A co Pan jako kandydat do Parlamentu Europejskiego może zaproponować mieszkańcom naszego regionu? Okręg wyborczy obejmuje Dolny Śląsk i Opolszczyznę – to duży obszar odpowiedzialności.

- Moim priorytetem w zakresie wsparcia obu województw wchodzących w skład okręgu wyborczego do Europarlamentu jest pozyskiwanie funduszy europejskich – przypomnę, że dzięki ciężkiej pracy udało nam się pozyskać największe fundusze europejskie w historii Dolnego Śląska w ramach negocjacji obecnej perspektywy budżetowej. To była ciężka praca, która polegała na odbywaniu niezliczonych rozmów i przekonywaniu urzędników w Brukseli i Warszawie do tego, że nasza część Polski potrzebuje szerokiego strumienia środków, choćby dlatego, że nadal istnieją obszary, które statystycznie odbiegają w rozwoju gospodarczym od dużych ośrodków miejskich. Deklaruję mieszkańcom Dolnego Śląska i Opolszczyzny, że jeśli zostanę Posłem do Parlamentu Europejskiego to zadbam o to, aby środki do naszych gmin i powiatów płynęły w jak największej wysokości.

- Maraton wyborczy – trzy kampanie w przeciągu kilku miesięcy, wcześniej intensywna praca w rządzie – to wszystko wymaga dużego zaangażowania i poświęcenia. Czy polityk funkcjonujący w takim intensywnym tempie jest w stanie pogodzić służbę publiczną z życiem osobistym?

- To na pewno nie jest proste, jednak moja rodzina obdarza mnie na co dzień niesamowitym wsparciem, za które jestem im wdzięczny. Są momenty, kiedy kampania wyborcza schodzi całkowicie na drugi plan – tak było między innymi kilka tygodni temu, kiedy moja córka zdawała maturę i tym razem to ona potrzebowała naszego wsparcia. Mojej działalności publicznej przyświeca jeden cel – zagwarantowanie wszystkim polskim rodzinom – w tym także moim dzieciom – możliwości życia w normalnym, rozwijającym się i pamiętającym o swoich korzeniach kraju. To samo dotyczy całej Unii Europejskiej – normalność to coś, co dzisiaj paradoksalnie nie jest oczywiste, a czego zwykli obywatele państw unijnych bardzo oczekują. **ik**

Wakacje z wojskiem. Żołnierze zapraszają młodych

Wojsko Polskie zaprasza młodych ochotników do spędzenia części swoich wakacji na dobrowolnym, darmowym i ochotniczym szkoleniu wojskowym. Za 27 dni szkolenia każdy otrzyma do 6 tys. zł. Można wybrać odpowiednią dla siebie jednostkę wojskową – czy to pod kątem odległości, terminu czy charakteru służby.

Projekt jest skierowany przede wszystkim do osób pełnoletnich w wieku 18-35 lat – szczególnie do tegorocznych maturzystów, studentów, osób w przerwie wakacyjnej oraz tych szukających pracy i zajęcia wakacyjnego. Służba w tym wypadku może stanowić alternatywę dla zwykłej pracy sezonowej.

Poniżej zamieszczone są terminy turnusów :

· 10.06.2024 – 6.07.2024

· 15.07.2024 – 10.08.2024

· 19.08.2024 – 14.09.2024

Do kontaktów roboczych w przedmiotowej sprawie wyznaczony został Szef Sekcji Promocji Wojskowego Centrum Rekrutacji w Głogowie por. Bartosz Maliński (tel. 261-678-173, tel. kom. 605-130-323). **kk**

epraso.pl 503227 7 2.01

Jednych docenili, drugich ukarali. Tyle zarobią nasi włodarze

Radni Wińska i Wołowa docenili pracę swoich włodarzy. Radni Brzegu Dolnego ukarali swojego burmistrza i zmniejszyli mu pensję. Za co? Bo ich zdaniem nic do tej pory nie zrobił. 8 lat na stanowisku kierownika wydziału inwestycyjnego w Środzie Śląskiej ich zdaniem nie liczy się. Bo pracował dla innej gminy? Zobacz ile zarobią nasi włodarze.

Ireneusz Fura, burmistrz Brzegu Dolnego

Dariusz Chmura, burmistrz Wołowa

Jolanta Krysowata-Zielnica, wójt Wińska

Radni gminy Wińsko jednogłośnie przyjęli uchwałę określającą wysokość wynagrodzenia dla wójt. Przyjęto najwyższe możliwe stawki obowiązujące dla wójtów w gminach do 15 tys. mieszkańców. Miesięczne zasadnicze wynagrodzenie Jolanty Krysowatej-Zielnicy wyniesie więc 10 250,00 złotych. Dodatek funkcji określono w wysokości 3 150,00 zł. Dodatek specjalny w wysokości 30 proc. łącznej kwoty wynagrodzenia zasadniczego i dodatku funkcyjnego, czyli 4 020,00 zł. W sumie dostanie co miesiąc 17 420 zł brutto. Poza tym wójt, jak każdemu włodarzowi, przysługują: nagrody jubileuszowe i dodatkowe wynagrodzenie roczne tzw. „13".

Również jednogłośnie przyjęto wynagrodzenie burmistrza gminy Wołów, które będzie nieco wyższe niż wójt Wińska. Burmistrzowi Dariuszowi Chmurze przysługuje więc według uchwały Rady Miejskiej w Wołowie wynagrodzenie zasadnicze w wysokości 10 430,00 złotych, dodatek funkcyjny 3 450,00 zł i dodatek specjalny 4 164,00 zł. Maksymalne miesięczne wynagrodzenie burmistrza, na podstawie obowiązujących przepisów, nie może przekroczyć 20 041,50 zł brutto, a pensja wołowskiego burmistrza mieści się w tej kwocie.

Najmniej zarobi obecny burmistrz Brzegu Dolnego Ireneusz Fura. Jemu radni obniżyli i dali maksymalnie najniższą stawę. Jego pensja zasadnicza to 8 344 zł tys. zł, dodatek funkcyjny 2760 zł, i dodatek specjalny 30 proc. wynagrodzenia zasadniczego i dodatku funkcyjnego, czyli 3331,20. W sumie 14 435,20 brutto. Radni uznali, że musi zapracować sobie na wyższą pensję. Zdaniem radnych DIS nic jeszcze nie osiągnął dla gminy Brzeg Dolny. Według nich był tylko sołtysem, a to za mało.

Podczas głosowania uchwała uzyskała 10 głosów za, 3 przeciw a jeden radny wstrzymał się. Warto zaznaczyć, że stawki te są na najniższym możliwym poziomie. Radni podejmując uchwałę „zamrozili" je na najbliższy rok. Burmistrz Brzegu Dolnego będzie musiał udowodnić radnym, że jest zaangażowany i spełnia obietnice wyborcze. W przyszłości, będzie mógł starać się o podwyżkę.

Burmistrz to praca 24h na dobę i ogromna odpowiedzialność za mieszkańców, finanse, milionowe budżety i inwestycje. To także spotkania z inwestorami, przedsiębiorcami. Stąd stawki powinny być takie, aby nie tylko godnie żyć, ale i godnie reprezentować mieszkańców. Skoro ustawodawca ustalił maksymalne stawki, to są one dopuszczalne. Komu się należą? O tym decydują radni. W przypadku Brzegu Dolnego zdecydowały raczej słabe pobudki radnych - chęć zemsty za przegraną w wyborach samorządowych. Doświadczenia samorządowego I. Furze nie można odebrać. Pracował 8 lat na stanowisku kierownika wydziału inwestycji w Środzie Śląskiej, gdzie zajmował się milionowymi inwestycjami, wcześniej kilka lat pracował w ZGM w Brzegu Dolnym, gdzie był prokurentem.

DZ, mr

eprasa.pl 02e27f426f

Nie każdy radny w Wińsku zarobi tyle samo

Radni gminy Wińsko podczas swoich obrad, m.in. wybrali składy komisji, które będą pracować w kadencji 2024-2029 oraz ustalili wysokości swoich diet. Te wahają się od tysiąca do ponad dwóch tysięcy złotych miesięcznie.

Fot.Wińsko/posiedzenia.pl

Radni wiedzą już jak i za ile będą pracować dla gminy

Uchwałą Rady Gminy Wińsko ustalono miesięczne, ryczałtowe, diety radnych. Nie każdy radny zarobi tyle samo. Dieta przyznawana jest na podstawie zaangażowania i pozycji w radzie oraz komisjach. Dla przewodniczącego rady (w tej kadencji jest to ponownie Regina Hukiewicz) będzie to 2 100 zł, wiceprzewodniczący rady (Małgorzata Wincenciak-Podbucka) i przewodniczący komisji (Wanda Biegalska, Agnieszka Bulanda, Zdzisław Miłuch, Julianna Wdowiak, Krzysztof Rudnicki, Lech Pawłowski) dostaną po 1 700 zł, wiceprzewodniczący komisji (Agnieszka Kaczan, Piotr Bober, Ewa Wilk, Paweł Niemiec, Wiesław Paraniuk) - 1 600 zł, radni pracujący w co najmniej dwóch komisjach dostaną 1 500 zł, a pozostali radni po 1 000 zł.

Za każdą nieobecność na posiedzeniu, do których radny jest zobowiązany czyli na sesji, oraz posiedzeniach komisji, potrącane będzie 10 procent ustalonej diety należnej na dany miesiąc.

Składy komisji:

Komisja Rewizyjna: Wanda Biegalska (przewodnicząca), Ewa Wilk, Agnieszka Beśka, Julianna Wdowiak, Agnieszka Bulanda, Agnieszka Kaczan, Piotr Bober.

Komisja Budżetu, Finansów, Handlu, Usług, Planowania i Inicjatyw Gospodarczych: Agnieszka Bulanda (przewodnicząca), Agnieszka Kaczan (wiceprzewodnicząca), Lech Pawłowski, Eugeniusz Bober, Wiesław Paraniuk, Ewa Wilk, Agnieszka Beśka, Julianna Wdowiak, Wanda Biegalska, Zdzisław Miłuch, Krzysztof Rudnicki, Paweł Niemiec.

Komisja Mienia Komunalnego, Gospodarki Mieszkaniowej, Ochrony Przeciwpożarowej i Porządku Publicznego: Zdzisław Miłuch (przewodniczący), Piotr Bober (wiceprzewodniczący), Lech Pawłowski, Wiesław Paraniuk, Ewa Wilk, Agnieszka Beśka, Julianna Wdowiak, Wanda Biegalska, Agnieszka Bulanda, Regina Hukiewicz, Agnieszka Karasińska, Małgorzata Wincenciak-Podbucka, Krzysztof Rudnicki, Agnieszka Kaczan, Paweł Niemiec.

Komisja Oświaty, Kultury, Zdrowia, Pomocy Społecznej i Sportu: Julianna Wdowiak (przewodnicząca), Ewa Wilk (wiceprzewodnicząca), Agnieszka Beśka, Wanda Biegalska, Agnieszka Bulanda, Regina Hukiewicz, Agnieszka Karasińska, Małorzata Wincenciak-Podbucka, Krzysztof Rudnicki, Agnieszka Kaczan, Paweł Niemiec, Piotr Bober.

Komisja Rolnictwa, Gospodarki Gruntami i Ochrony Środowiska: Krzysztof Rudnicki (przewodniczący), Paweł Niemiec (wiceprzewodniczący), Piotr Bober, Wiesław Paraniuk, Ewa Wilk, Agnieszka Beśka, Julianna Wdowiak, Wanda Biegalska, Agnieszka Bulanda, Agnieszka Karasińska, Małgorzata Wincenciak-Podbucka, Zdzisław Miłuch, Agnieszka Kaczan.

Komisja Skarg, Wniosków i Petycji: Lech Pawłowski (przewodniczący), Wiesław Paraniuk (wiceprzewodniczący), Ewa Wilk, Agnieszka Beśka, Zdzisław Miłuch, Agnieszka Kaczan, Piotr Bober. **DZ**

REKLAMA

REKLAMA

Będą remonty wołowskich kościołów

Burmistrz Dariusz Chmura wraz z księdzem proboszczem Zbigniewem Bielewiczem oraz księdzem proboszczem Krzysztofem Kantonem podpisali umowy dotacyjne w zakresie dofinansowania realizacji robót przy zabytkach w ramach programu Polski Ład- Zabytki.

W ramach programu zostanie wyremontowane pokrycie wieży kościoła parafialnego pw. św. Mikołaja i Wniebowzięcia NMP w Stobnie oraz wykonana zostanie renowacja witraży w kościele p.w. św. Karola Boromeusza w Wołowie - etap 3.

Fot.UM Wołów

Remont pokrycia wieży kościoła parafialnego pw. św. Mikołaja i Wniebowzięcia NMP w Stobnie: kwota promesy: 240.184,40 zł. Wartość zadania: 271 211,68 zł.

Renowacja witraży w kościele p.w. św. Karola Boromeusza w Wołowie - etap 3. Kwota promesy: 213.047,21 zł. Wartość zadania: 217.395,11 zł. **kk**

REKLAMA

epraasa.pl/02e27f426f

CIR – tu poprawisz zdrowie i naładujesz baterie

Zmagasz się ze skutkami urazu? Masz problem neurologiczny? Ból kręgosłupa utrudnia Ci funkcjonowanie? A może ktoś z Twoich bliskich potrzebuje zabiegów rehabilitacyjnych i kilku dni wytchnienia? Jeśli tak, to poznaj Centrum Intensywnej Rehabilitacji w Brzegu Dolnym.

Myślisz o wypoczynku w spokojnym miejscu. Ale jeszcze bardziej potrzebujesz dobrze dobranej i skutecznej rehabilitacji. Zmagasz się ze skutkami urazu kręgosłupa i wiesz, że ból nie przejdzie sam. Obawiasz się, że musisz wybierać: wypoczynek albo leczenie? Niekoniecznie, wystarczy wybrać miejsce, gdzie można połączyć naprawianie zdrowia z relaksem. Gdzie możesz połączyć leczenie i wytchnienie? Blisko Wrocławia – w Brzegu Dolnym.

CIR, czyli Centrum Intensywnej Rehabilitacji to ośrodek prowadzony przez Creator – dobrze znaną we Wrocławiu i Łodzi firmę zajmującą się specjalistyczną rehabilitacją. Wykwalifikowana kadra lekarzy i fizjoterapeutów, nowoczesny sprzęt, lata doświadczenia, a przede wszystkim tysiące zadowolonych pacjentów, którzy w placówkach Creatora znaleźli pomoc, gwarantują usługi na najwyższym poziomie.

Kiedy wybrać CIR? Zawsze wtedy, gdy potrzebujesz indywidualnie dobranej, kompleksowej i skutecznej rehabilitacji. A więc gdy zmagasz się z chorobami układu ruchu, zwyrodnieniami, zespołami bólowymi, po urazach tkanek, kości stawów, po operacjach kręgosłupa lub stawu biodrowego. Albo gdy jesteś po udarze, chorujesz na stwardnienie rozsiane, zespół Parkinsona, rwę kulszową, udową lub ramienną, bądź cierpisz z powodu innego schorzenia neurologicznego lub reumatologicznego. Ale także wtedy, gdy sam potrzebujesz wytchnienia, chcesz odpocząć lub też zapewnić opiekę połączoną z rehabilitacją swojemu bliskiemu seniorowi czy innej osobie potrzebującej wsparcia. CIR – kameralny ośrodek na 20 miejsc, położony na uboczu miasta przy parku – jest do tego miejscem idealnym.

Pokoje 1- lub 2-osobowe, z łazienkami, przystosowane są do potrzeb osób z niepełnosprawnościami, także tych, które chcą przyjechać z opiekunem. Wyposażone m.in. w WiFi, TV i klimatyzację, która może chłodzić lub ogrzewać pomieszczenie. W ośrodku są: biblioteka, filmoteka, sala klubowa. CIR to miejsce, w którym dba się też o smaczną kuchnię, a całodobowe wyżywienie może być dostosowane do indywidualnych wymagań dietetycznych pacjenta.

CIR to jednak przede wszystkim centrum oferujące szerokie spektrum form rehabilitacji, takich jak: terapia manualna, kinezyterapia indywidualna, krioterapia miejscowa i ogólnoustrojowa, hydroterapia, elektrolecznictwo, światłolecznictwo, ciepłolecznictwo, magnetoterapia, laseroterapia, ultradźwięki czy masaż leczniczy. Proces usprawniania pacjentów jest prowadzony w sposób skoordynowany i kompleksowy, co pomaga wracać do zdrowia i normalnego funkcjonowania.

Dodajmy, że w CIR nie ma kolejek, a ceny nie są wygórowane. Zależą od długości pobytu i rodzaju zabiegów. Jednak jeśli masz orzeczenie o znacznym stopniu niepełnosprawności i pilne skierowanie na rehabilitację (w tym w tzw. warunkach domowych), możesz skorzystać z niej bezpłatnie, w ramach NFZ. Koszty pobytu obejmą wtedy tylko zakwaterowanie i wyżywienie, w tym także z dodatkową zniżką dla osoby opiekuna pacjenta.

Jeśli chcesz uzyskać więcej informacji o terminach, kosztach, warunkach pobytu lub masz jakiekolwiek inne pytania, zadzwoń do CIR pod jeden z tych numerów: 71 319 53 35 lub 534 719 283. Zajrzyj też na stronę internetową.

A.G.

www.cir.creator.wroc.pl
Aleje Jerozolimskie 26b 56-120,
Brzeg Dolny 71 319 53 35
cir-brzegdolny@creator.wroc.pl

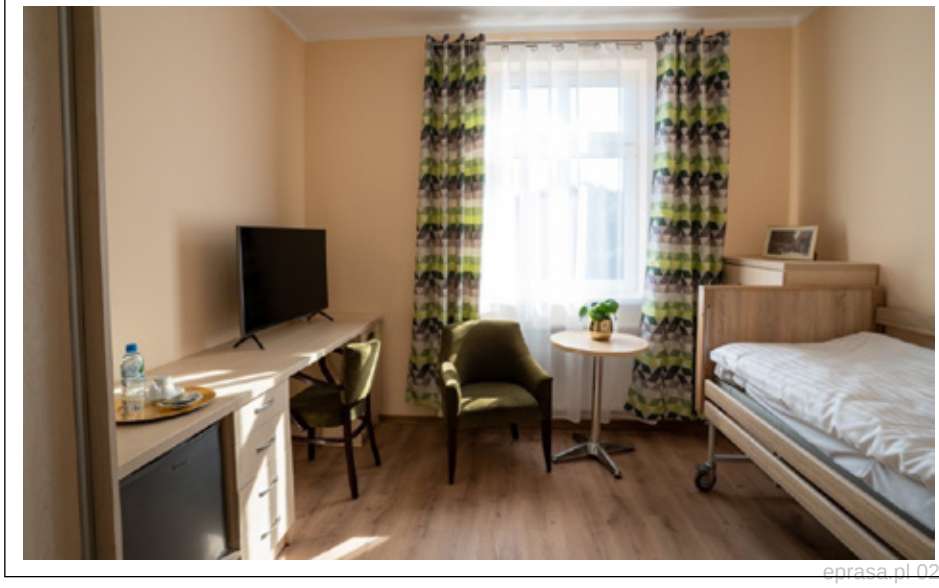

REKLAMA

eprasa.pl 02e27f426f

KURIER GMIN
TYGODNIK POWIATU WOŁOWSKIEGO
www.kuriergmin.pl

Wybory do europarlamentu: gdzie, co i jak?

Już 9 czerwca, w najbliższą niedzielę, odbędą się wybory do Parlamentu Europejskiego. Na kogo głosujemy w naszym okręgu i kiedy?

Banery „opanowały" lokalne płoty.

Bogdan Zdrojewski, kandydat na europarlamentarzystę odwiedził gminę Wołów i jeden z zakładów.

Nie zdążyły na dobre zniknąć plakaty samorządowców, a już na zdążyły pojawić się nowe twarze rozwieszane w miastach. W niedzielę, 9 czerwca będziemy znowu mogli iść głosować w kolejnych wyborach. Tym razem będą to wybory do europarlamentu. Kampania wyborcza potrwa jeszcze 2 dni i skończy się wraz z weekendem.

Powiat wołowski należy do okręgu nr 12, który obejmuje województwo dolnośląskie oraz opolskie. Z naszego okręgu startuje aż 70 kandydatów z 7 różnych list. Oto na kogo możemy zagłosować w najbliższych wyborach. Komisje wyborcze otwarte są od godziny 7:00 do 21:00.

Lista nr 1 KW Trzecia Droga Polska 2050-PSL
Róża Graefin von Thun und Hohenstein, Paweł Gancarz, Ryszard Petru, Marcin Oszańca, Magdalena Ziubrak, Joanna Bronowicka, Arkadiusz Rojewski, Edyta Pawłowska, Piotr Fitowski, Karolina Hołownia-Twardowska.

Lista nr 2 KW Konfederacja Wolność i Niepodległość
Stanisław Tyszka, Marta Czech, Maciej Piotrowski, Grzegorz Płaczek, Aleksandra Kiepura, Ryszard Wilk, Paulina Klimek, Ryszard Skawiński, Dorota Węgrzyn, Robert Grzechnik.

Lista nr 3 KWW Bezpartyjni Samorządowcy-Normalna Polska w Normalnej Europie
Oskar Kida, Justyna Walker, Mateusz Kasprzak, Damian Chałoń, Sergiusz Bukowski, Sylwia Zakrzewska, Marzena Tomaszczak, Krzysztof Kasperek, Alicja Drobisz, Katarzyna Zajdel.

Lista nr 4 KW POLEXIT
Norbert Czarnek, Roksana Surmiak, Krzysztof Kucharski, Magdalena Telesiewicz, Dariusz Skóra, Lidia Gil-Sobczyk, Mariusz Grudzień, Jolanta Majchrowska, Mariola Szatan, Rafał Błoński.

Lista nr 5 KW Koalicja Obywatelska
Bogdan Zdrojewski, Andrzej Buła, Sylwia Bielawska, Danuta Jazłowiecka, Jarosław Duda, Emilian Bera, Piotr Drzewiecki, Edyta Owczarek-Pręda, Urszula Osipińska, Anna Żabska.

Lista nr 6 KW Lewica
Krzysztof Śmiszek, Anna Kołodziej, Marta Stożek, Małgorzata Sekuła-Szmajdzińska, Paweł Kampa, Beata Moskal-Słaniewska, Robert Maślak, Dorota Pawnuk, Katarzyna Lubiniecka-Różyło, Arkadiusz Sikora.

Lista nr 7 KW Prawo i Sprawiedliwość
Anna Zalewska, Beata Kempa, Michał Dworczyk, Kamil Bortniczuk, Agnieszka Soin, Szymon Pogoda, Grzegorz Peczkis, Krzysztof Mróz, Krzysztof Domagała, Iwona Porowska.

gz

Mieszkaniec powiatu wołowskiego stracił 400 tys. zł. Chciał zainwestować w kryptowaluty

Ponad 400 tysięcy złotych stracił 46-latek, który postanowił zainwestować w kryptowalutę. Mężczyzna przekonany przez oszustów, rozpoczął współpracę z fałszywym analitykiem giełdowym. W efekcie wykonał kilkadziesiąt przelewów na wirtualny „koszyk" kryptowalut, po czym nie mógł w żaden sposób dokonać wypłaty pieniędzy. Wówczas zrozumiał że padł ofiarą oszustów i sprawę zgłosił na Policję.

Do wołowskiej komendy zgłosił się 46-letni mężczyzna, który padł ofiarą oszustów. Z relacji pokrzywdzonego wynikało, że na jednym z portali została mu przedstawiona propozycja do inwestycji na giełdzie kryptowalut. Niestety pokrzywdzony dał się przekonać i kilka dni później rozpoczął współpracę z nieznajomym.

- Fałszywy analityk pomógł założyć mężczyźnie konto oraz przelać środki na „portfel kryptowalutowy". Przez cały czas 46-letni mieszkaniec powiatu wołowskiego miał możliwość obserwowania na stronie jak wzrastają jego zyski. Wykonywał też kolejne przelewy na wskazane konto - przekazuje mł. asp. Janusz Rosa, oficer prasowy KPP w Wołowie. - W pewnym momencie po wykonaniu kolejnego przelewu, mężczyzna zrozumiał, że został oszukany, gdyż nie mógł wybrać pieniędzy z utworzonego wcześniej konta. W wyniku działalności oszustów stracił pieniądze w kwocie ponad 400 tysięcy zł.

Apelujemy o szczególną ostrożność w kontaktach telefonicznych z osobami proponującymi świadczenie usług finansowych. Wszelkie portale, giełdy służące do inwestowania należy dokładnie zweryfikować. Tylko zachowując czujność, możemy uchronić się przed utratą swoich oszczędności. **kk**

eprasa.pl 02e27f426f

WOJEWÓDZTWO DOLNOŚLĄSKIE

Wiadomości z regionu

DOLNY ŚLĄSK

PARTNER STRONY: URZĄD MARSZAŁKOWSKI WOJEWÓDZTWA DOLNOŚLĄSKIEGO

Blisko 250 milionów złotych na termomodernizację na Dolnym Śląsku

W naborze do projektu realizowanego ze środków Funduszu Sprawiedliwej Transformacji oraz Budżetu Państwa uczestniczyły gminy, instytucje publiczne i organizacje pozarządowe, a dofinansowanie trafi do wszystkich 29 wnioskodawców. Łącznie będzie to 169 milionów złotych. Wspomniany nabór ogłoszony był w ramach działania 9.5 „Termomodernizacja budynków użyteczności publicznej". Dodatkowo, w ramach innego projektu, realizowanego ze środków Europejskiego Funduszu Rozwoju Regionalnego dofinansowanie otrzymają łącznie 32 projekty na kwotę ponad 76 milionów złotych.

O wynikach naborów opowiedzieli marszałek Paweł Gancarz i wicemarszałek Wojciech Bochnak

- Cieszę się, że wszystkie złożone projekty zostały ocenione pozytywnie. To oznacza, że wnioskodawcy solidnie przygotowali się do ogłoszonego przez nas naboru. Pieniądze z dofinansowań pozwolą na modernizację budynków oświatowych, obiektów kultury, infrastruktury sportowej oraz administracji - mówi **Paweł Gancarz, Marszałek Województwa Dolnośląskiego.**

Dodatkowo, Zarząd Województwa Dolnośląskiego podjął decyzję o przeznaczeniu kolejnych 20 milionów złotych na dofinansowanie projektów w ramach działania 2.1 - finansowanych z Europejskiego Funduszu Rozwoju Regionalnego, które spełniły wymagane kryteria, ale nie dostały dotacji ze względu na wyczerpanie puli środków na nabór. Dzięki temu dofinansowanie otrzymają łącznie 32 projekty na kwotę ponad 76 milionów złotych.

- Zarząd województwa zadecydował o przekazaniu dodatkowych środków dla projektów, na które poprzednio zabrakło pieniędzy. To wsparcie pomoże zmodernizować budynki użyteczności publicznej m.in. urzędy, szkoły czy szpitale - dodaje **Wojciech Bochnak, Wicemarszałek Województwa Dolnośląskiego.**

Realizacja programów dotyczących gospodarki niskoemisyjnej jest bardzo ważna, ponieważ ponad 50 procent Dolnoślązaków wciąż oddycha zanieczyszczonym powietrzem. Zgodnie z badaniami prowadzonymi przez Państwowy Monitoring Środowiska więcej niż połowa mieszkańców regionu żyje na obszarach, gdzie poziom szkodliwego benzo(a)pirenu przekracza przyjętą normę. To substancja powstająca w wyniku niepełnego spalania związków organicznych, w tym paliw stałych, drewna, odpadów, tworzyw sztucznych czy paliw samochodowych. Benzo(a)piren kumuluje się w organizmie, jest toksyczny i rakotwórczy.

Kolejnym szkodliwym zanieczyszczeniem powietrza, jakie występuje na znacznej części województwa, są pyły zawieszone PM10, czyli niezwykle małe cząstki m.in. kurzu, popiołu, a także startych opon czy tarcz i klocków hamulcowych. Często osiadają na nich także inne substancje np. metale ciężkie. Pyły te bardzo łatwo przenikają do płuc i mogą być toksyczne. Powodują kaszel, trudności w oddychaniu i zaostrzenie alergii.

W walce z zanieczyszczeniem powietrza konieczne są zdecydowane działania. Dlatego Samorząd Województwa Dolnośląskiego już w 2017 roku przyjął uchwały antysmogowe. To trzy dokumenty skonstruowane dla Wrocławia, uzdrowisk oraz pozostałej części województwa. Wprowadzają one ograniczenia w zakresie stosowania paliw stałych niskiej jakości oraz klasy instalacji wykorzystywanych do ogrzewania. Od lipca br. zakazują one używania pieców niespełniających zasad emisyjności.

TS

Realizacja projektów związanych z poprawą jakości powietrza na Dolnym Śląsku jest bardzo ważna, gdyż nadal zanieczyszczenia występują na znacznej części regionu

eprasa.pl 02e27f426f

POD NASZYM PATRONATEM

Wołowski Dom Spotkań z Historią

Gmina Wołów powinna mieć lokalne muzeum lub regionalną izbę pamięci. Tak jest w Trzebnicy, Środzie Śląskiej, Kątach Wrocławskich czy Brzegu Dolnym.

Chodzi o miejsce, w którym pokarzemy unikalność naszej lokalnej społeczności i historii. Miejsce, które po krótkiej wizycie pomorze zrozumieć młodzieży czy turystom historię miasta zapisaną w architekturze oraz następujące po sobie zmiany społeczne na przestrzeni ostatnich dziesięcioleci. W końcu chodzi o miejsce, które pozwoli zdefiniować „wołowskość". - Ponad trzydzieści lat temu przestało istnieć Muzeum Ziemi Wołowskiej i najwyższa pora rozpocząć prace nad jego przywróceniem w najlepszej możliwej formule organizacyjnej. Nieocenionym wsparciem w realizacji tego przedsięwzięcia jest burmistrz gminy Wołów Dariusz Chmura, który wspiera ideę i udostępnił już przestrzeń w budynku wołowskiej stacji kolejowej - mówi Rafał Zając, dyrektor Miejskiej i Gminnej Biblioteki w Wołowie.

Miejska i Gminna Biblioteka Publiczna w Wołowie rozpoczyna realizację projektu Wołowski Dom Spotkań z Historią, którego celem jest przeprowadzenie akcji promującej utworzenie Regionalnej Izby Pamięci. - W ramach zaplanowanych działań zorganizowany zostanie cykl spotkań informacyjnych oraz popularyzacja akcji pozyskiwania zbiorów o znaczeniu historycznym, także przedmiotów codziennego użytku. W wielu przypadkach stare narzędzia lub inne przedmioty leżą od wielu lat na strychu czy w piwnicy i niszczeją, a mogą posłużyć do utworzenia ekspozycji tematycznej, pozwalającej lepiej zrozumieć minioną codzienność. Przedmiotem naszych zainteresowań jest nie tylko odległa historia, lecz także okres po II wojnie światowej, czyli namacalna przeszłość naszych rodzin. Proces pozyskiwania zbiorów będzie związany z podpisaniem umów o przekazaniu lub użyczeniu przedmiotów, które następnie będą wpisane do rejestru. W ten sposób chcemy zadbać o formalne ramy przedsięwzięcia - dodaje dyrektor R. Zając.

-Pierwszą wystawę posiadanych przez nas zbiorów oraz zbiorów pozyskanych w trakcie realizacji projektu „Wołowski Dom Spotkań z Historią" planujemy zrealizować na przełomie sierpnia i września w budynku stacji kolejowej. Będzie to jednocześnie początek kształtowania Regionalnej Izby Pamięci i tworzenia ostatecznego scenariusza tworzonej wystawy.

Nie da się stworzyć Regionalnej Izby Pamięci bez zaangażowania mieszkańców. Właśnie dlatego proszę o wsparcie i przekazanie nam zbiorów, które wzbogacą wystawę i pozwolą możliwie najdokładniej przedstawić przeszłość. Zbiory będzie można przekazać do Miejskiej i Gminnej Biblioteki Publicznej w Wołowie lub do jednej z naszych filii (Lubiąż, Mojęcice, Stary Wołów, Pełczyn). W uzasadnionych przypadkach wystarczy nam zgłosić chęć przekazania przedmiotów, a my postaramy się odebrać je ze wskazanego miejsca.

- Ciszę się, że partnerem projektu „Wołowski Dom Spotkań z Historią" jest Tygodnik Powiatowy Kurier Gmin, który sam w sobie jest kopalnią wiedzy nt. historii naszej społeczność. Przed nami wiele artykułów o historii i teraźniejszości - z różnych perspektyw. Zachęcam wszystkich do czytania, bo będzie ciekawie! - dodaje dyrektor Rafał Zając.

Partnerem projektu „Wołowski Dom Spotkań z Historią" i inicjatywy utworzenia Regionalnej Izby Pamięci jest także Wołowska Grupa Badawczo Historyczna, która bardzo aktywnie działa na polu popularyzacji lokalnej historii, a jej zbiory już od dłuższego czasu można oglądać w wołowskiej bibliotece. Jestem przekonany, że razem stworzymy wyjątkową przestrzeń historyczną.

Projekt jest dofinansowany ze środków Ministerstwa Kultury i Dziedzictwa Narodowego pochodzących z budżetu państwa w ramach programu własnego Narodowego Instytutu Muzeów „Izby Pamięci".

in

KURIER GMIN
TYGODNIK • WYDAJE „Agencja Reklamowo-Medialna ART" Marta Ringart Orłowska, redakcja: Marta Ringart-Orłowska (redaktor naczelna), Katarzyna Dolata (administracja, reklama, marketing), Dariusz Judziński (dziennikarz sportowy), Dagmara Zielińska (dziennikarz), Adrianna Orłowska (dziennikarz), Katarzyna Kijakowska, Kalina Tabor. Redakcja i biuro ogłoszeń: Wołów, ul. Zwycięstwa 15 – czynne od poniedziałku do piątku 8.00-16.00, tel. 071/ 319 79 18; • Skład własny • Druk: Agora-Poligrafia Sp. z oo • Redakcja nie odpowiada za treść ogłoszeń, reklam i życzeń. Zastrzega sobie prawo zmiany tytułów, skracania i adiustacji tekstów • Wzory reklam chronione są prawem autorskim • Materiałów niezamówionych nie zwracamy • Nasz adres poczty elektronicznej: sekretariat@kuriergmin.pl; reklama@kuriergmin.pl; internet: www.kurier-gmin.pl. Nakład 3000-4000 tys. sztuk.
epraca.pl 02e27f426f

Fot.Fb ZSZ

Fot.ZSZ Fb

Wielki Jubileusz 75-lecia „Zetki”

Zespół Szkół Zawodowych w Brzegu Dolnym świętował jubileusz wraz z absolwentami.

75-lecie istnienia szkoły to wielkie wydarzenie. Udział w nim wzięli obecni nauczyciele, pracownicy i uczniowie, a także absolwenci, emerytowana kadra nauczycielska i sympatycy. Dopisali także zaproszeni goście.

Jubileusz rozpoczął się od pożegnania tegorocznych maturzystów- nie brakowało łez wzruszenia. Podczas uroczystego przemówienia, Małgorzata Staniszewska, dyrektor szkoły wypowiedziała bardzo ważne słowa: „Niech więc duch tego miejsca nie umiera nigdy, a wszystko co najlepsze zdołała szkoła wypracować w ciągu 75 lat swojego istnienia, niech trwa w kolejnych pokoleniach”.

Po pożegnaniu do szkoły weszli absolwenci i byli pracownicy, którzy mogli zajrzeć we wszystkie szkolne kąty i sprawdzić, jak zmieniła się szkoła, klasy na przestrzeni lat. Przywołało to falę wspomnień i historii, rozmów. Było mnóstwo nostalgii ale też radości.

Ciekawie przygotowana została wystawa dotycząca historii szkoły- fotografie, kroniki- tu właśnie absolwenci stali najdłużej.

Jubileusz zakończył się piknikiem na stadionie miejskim.

KaTa

Fot.Fb

Fot.Fb ZSZ

Fot.Fb ZSZ

Fot.Fb ZSZ

Sukcesy młodych tancerek z Brzegu Dolnego

Zespół Rytmy Planety z Dolnobrzeskiego Ośrodka Kultury zdobywa kolejne nagrody.

W konkursie tanecznym Hronovskie Jabłuszko Rytmy Planety zdobyły: I miejsce w układzie Cygańskim z muzyką „w duszy gra” w kategorii wolny taniec oraz II miejsce Małe pomocnice w kategorii małe dzieci. Serdecznie gratulujemy!

kk

KURIER GMIN
TYGODNIK POWIATU WOŁOWSKIEGO
www.kuriergmin.pl

Udana akcja krwiodawstwa. Dziękujemy!

W ofiarowaniu siebie najpiękniejsze jest to, że to,
co do nas wraca jest zawsze lepsze od tego, co dajemy.
Otrzymujemy odpowiedź o wiele bardziej hojną niż nasze działanie.
- Orison Swett Marden

Dziękujemy Wam drodzy dawcy, że kolejny raz mogliśmy tak licznie witać Was na akcji u Kościuszkowców!

Dziękujemy za zaufanie, którym niezmiennie od lat nas obdarzacie i właśnie tu decydujecie się przekazać dar krwi potrzebującym.

Podczas akcji zorganizowanej we współpracy z Regionalnym Centrum Krwiodawstwa i Krwiolecznictwa we Wrocławiu w dniu 27 maja 2024r zostało zarejestrowanych 48 osób, a 37 osób spełniło warunki donacji.

Zebraliśmy ponad 16 litrów krwi! Bądźcie z siebie dumni! My jesteśmy i dziękujemy Wam bardzo za ten piękny gest dla drugiego człowieka.

Do zobaczenia na kolejnej akcji już w nowym roku szkolnym.

Będziemy czekać.

Dziękujemy Pani pedagog Annie Chmurze i wolontariuszom: Nikoli Danek, Oli Strzelczak, Marcelinie Brzózce i Kacprowi Markowskiemu, którzy czuwali nad sprawnym przeprowadzeniem akcji.

Izabela Michońska,
Szkolny koordynator akcji krwiodawstwa

eprasa.pl 02e2714261

Wszystkie dzieci nasze są...

1 czerwca to ulubiony dzień dla wszystkich dzieciaków. Na naszym terenie można było go świętować na różne sposoby.

W gminie Wińsko przygotowano wiele atrakcji: występ grup White Diamonds, Blach Fire i Dragons, a także bezpłatne dmuchańce, watę cukrową, popcorn, gofry czy malowanie twarzy. Co prawda, pogoda chciała zepsuć plany, ale impreza przeniosła się do Gminnego Ośrodka Kultury w Wińsku. Sąsiednie sołectwa także nie próżnowały- w Kozowie, Wrzeszowie, Łazach i Rogowie Wołowskim również obchodzono Dzień Dziecka i wszędzie było widać roześmiane buzie najmłodszych mieszkańców gminy.

W Brzegu Dolnym z okazji Dnia Dziecka uczniowie pierwszych klas szkół podstawowych spotkali się w ogrodach pałacowych z Ireneuszem Furą burmistrzem gminy oraz Kamilem Jeżyną, jego zastępcą. Po przybiciu „piątki" z włodarzami, uczniowie wzięli udział w seansie filmowym, a następnie bawili się wesoło dzięki atrakcjom zorganizowanym przez Ochotniczą Straż Pożarną.

Gmina Wołów z powodu deszczowej aury przełożyła zabawę na placu Ruskim, ale w niedzielę, 2 czerwca na wołowskich Glinankach po raz kolejny odbył się

„Dziecięcy Turniej Wędkarski". W rywalizacji udział wzięło ponad 80 dzieci z terenu gminy Wołów. Zwycięzcy turnieju: kategoria - dziewczynki: 1 miejsce - Maja Kot, 2 miejsce - Hanna Filarowska, 3 miejsce - Karolina Sychla, kategoria - chłopcy do 10 lat: 1 miejsce - Hubert Radke, 2 miejsce - Fabian Gruda, 3 miejsce - Dominik Wróblewski, kategoria - chłopcy powyżej 10 lat: 1 miejsce - Franciszek Suchan, 2 miejsce - Dominik Jurków, 3 miejsce - Kacper Gawda. **KaTa**

Fot.Fb
Dzień Dziecka w gminie Wińsko

Fot.Fb
Włodarze gminy Brzeg Dolny przywitali gości

Fot.Fb
TWOJE LODY- z miłości do pyszności

Fot.Fb
Młodzi mieszkańcy gminy Brzeg Dolny w ogrodach pałacowych

Fot.Fb
Turniej wędkarski w Wołowie

Fot.Fb
Wędkarstwo to pasja także dla młodych

Fot.Fb
Piana party w Wrzeszowie

Fot.fb
Gmina Wińsko- tak świętowali najmłodsi mieszkańcy

Fot.Fb
OSP w Brzegu Dolnym zorganizowało zabawę dla pierwszoklasistów.

Fot.Fb
Dzieci z gminy Wińsko świętowały swój dzień

eprasa.pl 02e27f426f

KURIER GMIN
TYGODNIK POWIATU WOŁOWSKIEGO
www.kuriergmin.pl

Zbudują 10-metrową tratwę na Odrze

Po raz pierwszy w historii flisu, start rozpocznie się w Brzegu Dolny, na 285 kilometrze rzeki Odry. Powstanie tu też tratwa o długości 60 metrów!

Zbliża się Flis Odrzański 2024. W tym roku, po raz pierwszy w historii flisu, start rozpocznie się u nas w Brzegu Dolny, na 285 kilometrze rzeki Odry. To właśnie tu, przy dawnej przeprawie promowej, będzie binduga, czyli miejsce gdzie będzie powstawała tradycyjna flisacka tratwa! Jej budowa rozpocznie się już 6 czerwca. Do niedzieli 10 czerwca powstanie tratwa o długości 60 metrów. Załogę stanowić będą wykwalifikowani flisacy i retmani posiadający zawodowe uprawnienia do spławu tratew.

Tegoroczne święto flisaków zakończy się w miejscowości Gozdowice na 645 kilometrze rzeki Odry. Po drodze flisacy odwiedzą 17 portów i przystani, gdzie spotkają się z okolicznymi mieszkańcami i pokażą flisackie tradycje.

- Wszystkich mieszkańców gminy Brzeg Dolny zapraszamy do odwiedzania bindugi i poznawania tradycji flisu oraz sięgającej średniowiecza sztuki budowania i spławiania tratw flisackich - zachęca portal gminy Brzeg Dolny.

Po wielu latach starań flisactwo zostało uznane Niematerialnym Dziedzictwem Kulturowym Ludzkości UNESCO, co daje ogromną szansę, aby uchronić i rozpowszechnić tradycję przekazywaną z pokolenia na pokolenie praktyki, wiedzę, idee, wartości, umiejętności wiążące się ze spławem drewna, tratwą flisacką oraz kulturą flisacką. **inf**

Piknik przy wołowskiej jedynce

Uczniowie i ich bliscy bawili się na festynie rodzinnym, który odbył się w minionym tygodniu w Szkole Podstawowej nr 1 w Wołowie. Organizatorzy zadbali o szereg atrakcji. Był pokaz mody ekologicznej, pokazy strażackie, występy szkolnego chóru. Przygotowano loterię fantową, konkurencje sprawnościowe i kiermasz ciast. Zabawa była wspaniała. **kk**

Fot.SP 1 Wołów/FB

Fot.SP 1 Wołów/FB

Fot.SP 1 Wołów/FB

Urzędnicy z Wołowa zapraszają do udziału w ankiecie

Urząd Miejski w Wołowie zaprosił mieszkańców do udziału w ankiecie dotyczącej zmian w organizacji ruchu oraz miejsc postojowych.

Ankieta ma pozwolić na poznanie oczekiwań mieszkańców w zakresie organizacji ruchu oraz miejsc postojowych na terenie miasta. - Chcemy dowiedzieć się, co jest dla Ciebie ważne i co możemy zrobić, aby zmiany odpowiadały potrzebom naszych mieszkańców - piszą urzędnicy.

Ankieta jest anonimowa. Udział nie wymaga logowania. Można ją wypełnić przez Internet lub w Punkcie Obsługi Klienta Urzędu Miejskiego w Wołowie. **kk**

eprasa.pl 02e27f426f

Miniaturowy Wołów

Takie cuda tylko w Klubie Modelarskim „Skorpion", który działa w Wołowskim Ośrodku Kultury. Autorka wołowskich miniatur to podopieczna klubu - Pani Grażyna.

Wołowski Ośrodek Kultury pochwalił się pracami wykonanymi przez Panią Grażynę w mediach społecznościowych. Podopieczna Klubu Modelarskiego „Skorpion" wykonała m.in. zabytkowe mury z wołami i Skwerem Sybiraków oraz Kaplicę Cmentarną, którą wybudowano w 1928 roku. Pani Grażyna tworzy swoje budowle przy wsparciu męża - Pana Maćka. W planach i w budowie są już kolejne obiekty z naszego miasta. - Wielkie gratulacje dla Pani Grażyny. Jesteśmy pod ogromnym wrażeniem, ponieważ ta praca wymaga doskonałej precyzji, cierpliwości i kreatywności - cieszą się pracownicy WOK. Budowle powstały w ramach realizowanego przez Klub Modelarski „Skorpion" programu: „Kościoły Polskie i Europejskie - Budowle Historyczne".

Do klubu można ciągle dołączyć. Zajęcia odbywają się w każdy wtorek, środę, czwartek, piątek – od 15:30 do 18:30 w budynku Hali OSiR w Wołowie. Prowadzącym zajęcia jest Piotr Hodun.

ziela

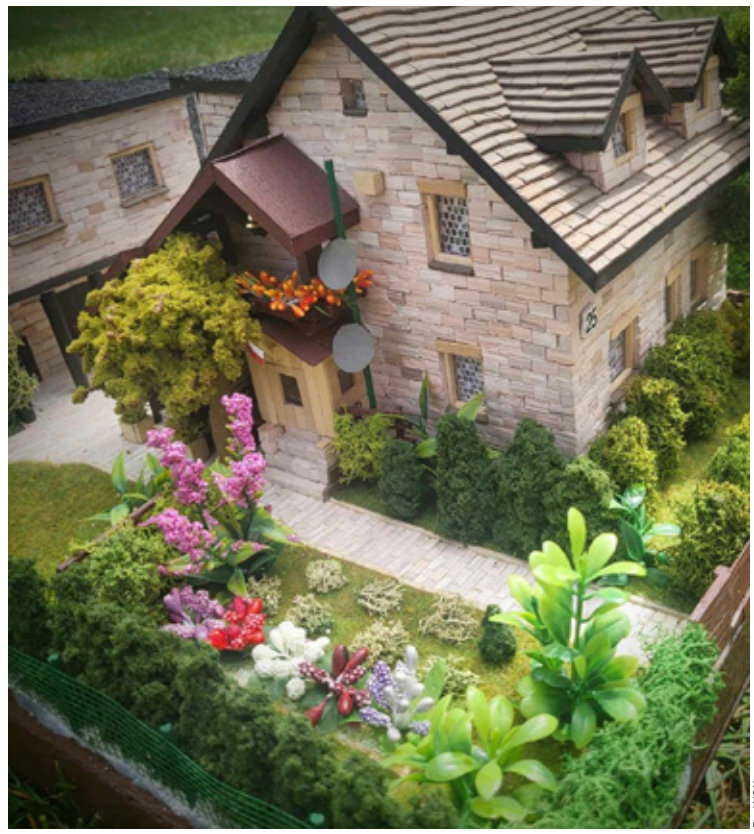
Fot.WOK

Fot.WOK

Fot.WOK

Fot.WOK

Fot.WOK

ZAPROSZENIE

Dla wszystkich kochających książki, dla których czytanie to pasja

Już niebawem, w dniach od 15 do 16 czerwca w Brzegu Dolnym odbędą się I Nadodrzańskie Targi Książki. Event zorganizowany przez Miejską i Gminną Bibliotekę TAMA w Brzegu Dolnym będzie obfitował w szereg atrakcji.

To wydarzenie będzie organizowane w ramach projektu „Ambasadorzy na start!". Zakłada obecność wielu wydawców, autorów, przedstawicieli bibliotek łęgowych, partnerów projektu, wszystkich kochających książki, dla których czytanie to pasja.

Przez dwa dni, na bulwarze spacerowym nad Odrą, czyli po prostu na terenie za DOK-iem będą funkcjonowały stoiska łęgowych bibliotek i dolnośląskich wydawnictw. W sobotę odbędzie się debata bibliotekarzy pt. „Rola lokalnych partnerstw w propagowaniu czytelnictwa", oraz debata młodzieży „biblioTEKA możliwości- miejsce spotkań". Prawdziwym rarytasem będzie spotkanie autorskie z Mieczysławem Gorzką, wspaniałym twórcą kryminałów, których akcja toczy się na terenie Dolnego Śląska. W niedzielę będziemy mieli możliwość wziąć udział w spotkaniu z Żywymi Książkami, a najmłodsi skorzystają ze spotkań autorskich dla dzieci. Koniec wydarzenia to mini koncert przy dźwiękoławce.

Patronatem honorowym eventu jest burmistrz Brzegu Dolnego oraz dyrektor Dolnośląskiej Biblioteki Publicznej we Wrocławiu.

KaTa

eprasa.pl 02e27f426f

KURIER GMIN
TYGODNIK POWIATU WOŁOWSKIEGO
www.kuriergmin.pl

Ulewa nie przeszkodziła im w grze - młodzi piłkarze na Festiwalu Piłki Nożnej w Wołowie

W poprzednią sobotę w Dniu Dziecka odbył się Festiwal Piłki Nożnej na wołowskim stadionie miejskim. Rywalizowali ze sobą piłkarze z kategorii orlik (rocznik 2013/14). Pomimo złej pogody młodzi zawodnicy grali do końca.

Piłkarze MKP pod wodzą trenera Krzysztofa Tabaka

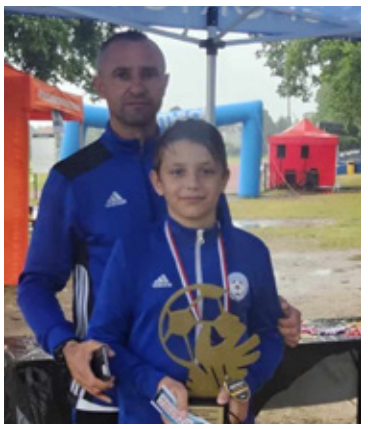
Najlepszy bramkarz - Nataniel Karbowiczak

AP Bumerang Wrocław

Dolnośląskie Centrum Rozwoju, które było organizatorem tych zawodów, to stowarzyszenie które wspiera kulturę sportową i służy jej rozwojowi. Mają za sobą organizacje wielu zawodów i turniejów m.in. Festiwal Piłki Nożnej w Wińsku w kategorii żak i Festiwal Biegów Przełajowych w Głębowicach. W ubiegłą sobotę pod ich szyldem odbył się Festiwal Piłki Nożnej w Wołowie. Wydarzenie współfinansowane było ze środków gminy Wołów, a współorganizatorem turnieju był Miejski Klub Piłkarski w Wołowie oraz OSiR Wołów.

AP Brzeg Dolny z pucharem

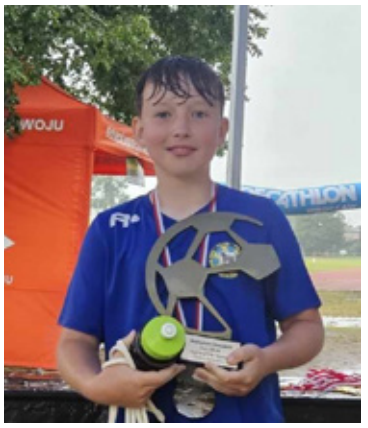
Najlepszy zawodnik - Arkadiusz Walaś z MKP III

Niesprzyjające warunki nie przeszkadzają najmłodszym

Na festiwalu pojawiło się ostatecznie 5 drużyn, zamiast planowanych 8. Na wołowskim stadionie zmierzyły się ze sobą trzy drużyny orlików MKP Wołów, Akademia Piłkarska Brzeg Dolny i Akademia Piłkarska Bumerang Wrocław. Zanim jednak drużyny rozpoczęły swoje mecze, młodzi piłkarze mieli szansę oglądać na żywo pokaz umiejętności Piotra Kielara - mistrza świata U-18 w freestyle footballu. Po pokazie umiejętności Piotr Kielar przeprowadził warsztaty piłkarskie w dziedzinie freestylu dla uczestników turnieju. Oprócz tego, na wydarzeniu obecne były również stoiska gastronomiczne, stoiska animatorskie, oraz wóz strażacki OSP Krzydlina Wielka wraz z radiowozem KPP Wołów, gdzie chętni mogli uczestniczyć w warsztatach profilaktyczno-edukacyjnych. Pomimo słabej pogody wiele osób korzystało nawet z grilla.

Gdy zakończyły się wszystkie atrakcje przewidziane na start festiwalu, w końcu nadszedł czas głównej części programu - mecze piłkarskie. Niestety wraz z początkiem pierwszych rozgrywek, na horyzoncie pojawiło się widmo czarnych chmur zwiastujących ulewę. Zła pogoda w tym dniu postanowiła zawitać również do Wołowa i już po chwili nad wołowskim boiskiem lało jak z cebra. Kibice pochowali się na trybunach pod dachem, a inni pod namiotami. Na szczęście nikomu to nie przeszkodziło aby się dobrze bawić. Wszyscy piłkarze rozegrali swoje mecze do końca i nie przeszkadzało im błoto na boisku. Kibice również pozostali do końca wydarzenia korzystając z atrakcji przygotowanych przez organizatorów.

Pokaz prowadzony przez Piotra Kielara

Trener Krzysztof Jaworski ze swoim synem Antonimem - królem strzelców festiwalu

Warsztaty freestylowe

L.p.	Nazwa zespołu	Mecze	Punkty	Bramki
1	AP Brzeg Dolny	4	12	20-4
2	MKP Wołów III	4	9	19-7
3	MKP Wołów I	4	6	13-13
4	MKP Wołów II	4	3	8-17
5	AP Bumerang Wrocław	4	0	5-24

eprasa.pl/02e27f426f

AP Brzeg Dolny mistrzami festiwalu!

Mecze trwające 18 minut rozgrywane były w systemie ligowym i każda drużyna mogła rywalizować ze wszystkimi uczestnikami zawodów. Zespołem, który we wszystkich 4 meczach nie przegrał była Akademia Piłkarska Brzeg Dolny, która wygrała wszystkie swoje mecze. Zdobyli 20 bramek tracąc przy tym zaledwie 4. Przez dłuższy czas po piętach deptała im jedna z drużyn MKP, dopóki w bezpośrednim pojedynku, młodzi dolnobrzescy piłkarze pokonali rywali z Wołowa 1-2. Przy tak dobrej grze w defensywie oczywistym faktem było to, że najlepszym bramkarzem turnieju zostanie wybrany Nataniel Karbowiczak, bramkarz dolnobrzeskiej ekipy. Najlepszym strzelcem festiwalu został również gracz AP Brzeg Dolny - Antonim Jaworski, który strzelił 10 bramek. Najlepszym piłkarzem turnieju został wybrany Arkadiusz Walaś z MKP Wołów III. Wszystkie drużyny otrzymały pamiątkowe medale, a najlepsza trójka zgarnęła puchary i inne nagrody.

gz

Nagrody

Zajęcia animatorskie prowadzone przez Decathlon Polska

MISTRZOWSKA LEKCJA

MISTRZOSTWA POLSKI ŻAKÓW

Okazję do konfrontacji własnych umiejętności w międzynarodowym towarzystwie parę dni temu miała zawodniczka wołowskiej Wolavii **Zofia Hołodniuk**. Utalentowana tenisistka przy stołach w Cetniewie zaprezentowała się bardzo przyzwoicie, a chociaż nie należała do turniejowej czołówki, to jednak potwierdziła swój sportowy potencjał. Wnioski z majowych niepowodzeń trzeba było jednak wyciągnąć bardzo szybko, gdyż już w miniony weekend tenisistka Wolavii stanęła w Rzeszowie do walki o tytuł Mistrzyni Polski w kategorii żaków. Na tej bardzo prestiżowej imprezie *nadzieja* wołowskiego klubu była jego jedyną reprezentantką, a w gronie **64** potencjalnych kandydatek do *korony* trudno było zaliczyć Zosię do grona głównych faworytek do zwycięstwa,

gdyż wołowianka w turnieju rozstawiona była z nr **42**.

Inaczej niż w turniejach z cyklu Grand Prix - sportowa rywalizacja w IMP od początku nie wybaczała żadnych słabości i już po 1.rundzie połowa pretendentek do tytułu znalazła się za turniejową *burtą*. Nasza reprezentantka na tym etapie musiała zmierzyć się z notowaną znacznie wyżej (23.pozycja) **Aleksandrą Michaś** (ULKS Moszczenica - woj. łódzkie). Pojedynek jednak z większym animuszem i determinacją rozpoczęła wołowianka, ale po zwycięskim 1.secie później nieco więcej pewności w swoich zagrywkach miał konkurentka i po kolejnych bardzo wyrównanych partiach to ona odchodziła od stołu zwycięska, dzięki czemu zameldowała się w kolejnej fazie, zaś Zosi przyszło grać o dalsze pozycje. W swoim kolejnym rzeszowskim występie nasza reprezentantka wyraźnie ograła już rówieśniczkę z Rawy Mazowieckiej (**3-1**) i ostatecznie zakończyła mistrzowską imprezę w grupie zawodniczek, które dumnie mogą pochwalić się 33.lokatą w kraju. Bez wątpienia pozycja ta nie jest spełnieniem sportowych marzeń ambitnej tenisistki, ale w gronie tak wymagających konkurentek wołowianka potrafiła dotrzymać *kroku* rywalkom, a chociaż tym razem trwało to trochę za krótko - czas bez wątpienia będzie sprzyjał utalentowanej zawodniczce Wolavii.

TENIS STOŁOWY

OSTATNI SPRAWDZIAN

Już dzisiaj (6 czerwca) przy tenisowych stołach w Oleśnicy weterani *celuloidowej* rywalizacji staną w szranki zawodów, których stawką będą tytuły Mistrzów Polski. Dla szerokiej grupy ciągle aktywnych amatorów tego sportu jest to najważniejsza impreza roku, więc każdy z uczestników z całą pewnością należycie się do niej przygotował. Wśród pretendentów do tytułu w kategorii M-80 bez wątpienia wymienić trzeba dolnobrzeżanina **Ryszarda Banaszkiewicza**, dla którego ostatnim sprawdzianem formy przed oleśnickim *championatem* były Mistrzostwa Dolnego Śląska, które w minioną niedzielę rozegrano w Lubaniu.

Wydawać by się mogło, że skoro zawodnik UKS 5 jest jednym z faworytów krajowych zawodów, to na regionalnym *polu* powinien poradzić sobie bez większych problemów, ale przy lubańskich stołach nasz reprezentant wystąpił w kategorii M-70, więc musiał walczyć z konkurentami znacznie młodszymi i to w wyścigu o dolnośląskie mistrzostwo okazało się decydujące. W swojej inauguracyjnej eliminacyjnej grze dolnobrzeżanin wprawdzie nie oddał rywalowi seta, ale już w 2.pojedynku uległ konkurentowi w *tie-break'u*, co wprawdzie nie pozbawiło go awansu do fazy pucharowej ale sprawiło, że już w 1.rundzie musiał się mierzyć z bardzo wymagającym przeciwnikiem. Młodszy o 10 lat jeleniogórzanin okazał się ostatecznie lepszy i tenisista dolnobrzeskiego UKS 5 z turniejem pożegnał się już na etapie ćwierćfinału i ostatecznie zakończył turniej singlowy na 5.pozycji.

Na lubańskim podium R. Banaszkiewicz stanął jednak w grach deblowych, w których w sportowym *tandemie* z **Franciszkiem Kedrą** z Lubina dotarł do finału. Wprawdzie meczu o tytuł nie udało się już wygrać, ale srebrną zdobycz można uznać za pozytywny prognostyk przed rozpoczynającymi się dziś mistrzostwami.

BIEGI

Weekendowy przegląd biegowych szlaków rozpoczynamy w Szklarskiej Porębie - choć właściwie w Świeradowie-Zdroju, gdzie w minioną sobotę amatorzy tego typu sportowej aktywności stanęli do rywalizacji w łączącym dwa górskie hotele w wymienionych wyżej miastach 8.Interferie RUN. Uczestniczący w imprezie - w sumie około **130** zawodniczek i zawodników, mogli rywalizować na dystansach 21- lub 10km, a nieznaczna większość wybrała bieg półmaratoński. W gronie tym na trasę ruszył dolnobrzeżanin **Paweł Kwiatkowski** (na zdjęciu/nr 151), który znakomicie poradził sobie na karkonoskim szlaku i z rezultatem 1:45:39s. dotarł do mety na 8.pozycji, a w swojej grupie wiekowej mógł cieszyć się ze srebrnej *zdobyczy*. Dłuższą chwilę po nim (2:17:03s.) na linii mety pojawił się **Dariusz Janas** z Wołowa, i obaj nasi zawodnicy mogli pogratulować rezultatu zwycięzcy - wałbrzyszaninowi **Pawłowi Pawlikowi**, kończącemu półmaratoński bieg z czasem 1:30:09s.

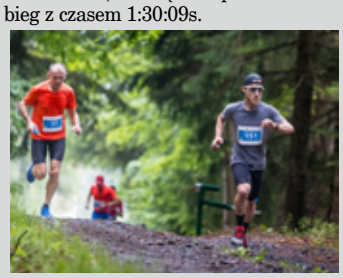

Ze Szklarskiej Poręby ruszać się nie musieli uczestnicy biegu na 10km, gdyż cały dystans tego sportowego *testu* wyznaczony był w okolicach Hotelu Bornit, którego jednymi z największych zalet są bliskość górskich szlaków i piękne widoki. W gronie biegnących nie było jednak żadnego naszego reprezentanta, a ze zwycięstwa mógł cieszyć się **Maciej Krajewski** ze Świeradowa-Zdroju (43:12s.).

Amatorzy biegania w niedzielę spotkali się natomiast w Jaworze, na którego ulicach niemal od 3 dekad rozgrywany jest Półmaraton Jaworski. W tym roku uczestnicy tej imprezy pobiegli po raz 29., a w gronie ponad 100 zawodniczek i zawodników z konkurencją o jak najlepszy rezultat walczyła wołowianka **Izabela Michońska**. Nasza reprezentantka dystans 21km z małym *ogonkiem* pokonała w czasie 1:54:52s., co wprawdzie nie dało jej czołowej pozycji, ale w swojej grupie mogła cieszyć się ze srebrnego krążka. W tegorocznej edycji jaworskiej imprezy najlepszy okazał się natomiast legniczanin **Artur Gułaj**, który na mecie zameldował się z rezultatem 1:15:55s.

TRIATHLON

Samo bieganie nie dla wszystkich jest już wyzwaniem, a wielu amatorów sprawdzania możliwości własnego organizmu na sportowej *niwie* szuka choćby w triathlonie, a jedną z takich imprez rozegrano w Dniu Dziecka w Opolu. Na starcie *ćwiartki* IRONMANA (950m pływania - 45km wyścigu kolarskiego - 10,5km biegu) stanęło prawie 180 entuzjastów silnych sportowych wrażeń, wśród których nie zabrakło naszych reprezentantów. Ze swojego sobotniego występu najbardziej zadowolony może być lubiążanin **Zbigniew Posacki**, który na tym dystansie pobiegł w *stolicy polskiej piosenki* po swój życiowy rekord i teraz może pochwalić się wynikiem 2:18:57s. Po nim linię mety przekroczyli wołowianie **Daniel Stróżyński** (2:24:30s.) oraz **Tadeusz Żygadło** (2:58:56s.), zaś najwięcej gratulacji na finiszu zebrał Maciej Chmura, któremu rezultat 1:59:11s. dał w Opolu zwycięstwo.

eprasa.pl 02e27f426f

PIŁKA MŁODZIEŻOWA

Od ligowych emocji odpoczywali juniorzy z Brzegu Dolnego, zaś ich rówieśnicy z Wołowa zeszłotygodniowymi zwycięstwami zapewnili sobie zwycięstwo w *okręgowych* rozgrywkach i w kolejnym sezonie podopiecznych trenera **Krzysztofa Tabaka** zobaczymy również na wojewódzkim *szczeblu*. Szczególny pokaz futbolowej mocy młodzi wołowianie dali w Sobótce, aplikując tamtejszej Ślęży aż **10** goli. Sporo postrzelali sobie także trampkarze dolnobrzeskiej Akademii, którzy najpierw ustrzelili **8** goli w - *nomen omen* - Strzelinie, zaś później **9**-tką *poczęstowali* wrocławskich Unionistów. Prawdziwe wyzwanie naszych młodych piłkarzy czeka jednak w nadchodzącą niedzielę, gdyż zagrają oni na boisku lidera w Kątach Wr., a rywale do tej pory mogą pochwalić się kompletem zwycięstw, a w każdym swoim występie zdobywali średnio po **8,7** gola.

JUNIORZY

1.LIGA WOJEWODZKA

TABELA

1.	Miedź Legnica	28	72	202-26
2.	Chrobry Głogów	28	68	106-27
3.	Parasol Wrocław	28	60	71-30
4.	WKS Śląsk Wrocław	28	58	90-34
5.	FC Wrocław Academy	27	56	84-33
6.	Polonia-Stal Świdnica	28	45	56-71
7.	Karkonosze Jelenia G.	29	45	56-66
8.	Śląsk Wrocław	30	42	88-55
9.	Górnik Polkowice	28	41	76-63
10.	Ślęza Wrocław	30	40	83-59
11.	Moto-Jelcz Oława	27	30	43-60
12.	Górnik Wałbrzych	28	27	47-88
13.	Bobrzanie Bolesławiec	28	24	43-118
14.	AP BRZEG DOLNY	28	18	29-124
15.	Bielawianka Bielawa	28	16	27-126
16.	Piast Nowa Ruda	27	10	14-141

29.kolejka (8 czerwca, 14.30)**: AP** - Bielawianka Bielawa.

2.LIGA OKRĘGOWA

30.kolejka (30 maja):

MKP WOŁÓW
- Korona Osiek 7-1 (4-0)

Bramki: D. Kurantowicz (11', 18'), J. Łoziński (31', +45'), N. Michułka (49'), M. Wiąckiewicz (54', +90'); **Żółta kartka:** M. Wiąckiewicz.

31.kolejka (2 czerwca):

Ślęża Sobótka
- MKP WOŁÓW 0-10 (0-7)

Bramki: J. Łoziński (11', 27', 30'), D. Kurantowicz (15', 29', 47'), M. Warpas (25'), M. Wiąckiewicz (38'), M. Ochap (60'), M. Piątek (62').

TABELA

1.	MKP WOŁÓW	27	75	120-19
2.	Sokół Marcinkowice	28	65	94-32
3.	Silesia-Gaj Wrocław	27	64	173-38
4.	Polonia Środa Śl.	27	63	129-48
5.	Barycz Sułów	29	55	76-58
6.	Polonia Wrocław	26	49	106-78
7.	WKS Śląsk II Wrocław	30	46	101-92
8.	Orzeł Prusice	27	43	60-54
9.	Strzelinianka Strzelin	26	43	93-70
10.	Unia Wrocław	27	35	81-77
11.	FMS Strzelin	27	31	53-71
12.	Academy Kiełczów	30	21	43-86
13.	Plon Gądkowice	27	18	46-194
14.	Rapid Domaniów	27	14	46-142
15.	Ślęża Sobótka	28	13	40-143
16.	Korona Osiek	29	13	47-106

33.kolejka (8 czerwca, 10.00)**:** Polonia Wrocław - **MKP**.

TRAMPKARZE

4.LIGA OKRĘGOWA

10.kolejka (30 maja):

Strzelinianka Strzelin
- AP BRZEG DOLNY 4-8 (2-2)

Bramki: F. Bęben - **3**, P. Bęben - **2**, G. Awdziewicz - **2**, samobójcza..

11.kolejka (3 czerwca):

AP BRZEG DOLNY
- Unia Wrocław 9-4 (4-0)

Bramki: A. Kaczmarek (10'), A. Stec (18', 23', 54'), T. Jaworski (38'), F. Bęben (47'), P. Bęben (51'), M. jabłoński (64', 77').

TABELA

1.	Jedenastka Kąty Wr.	11	33	96-11
2.	AP BRZEG DOLNY	11	28	57-31
3.	Unia Wrocław	11	23	53-34
4.	Barycz Sułów	10	19	37-19
5.	Barycz Milicz	10	16	31-22
6.	Parasol III Wrocław	11	16	34-33
7.	Forza Wrocław	10	15	32-33
8.	Strzelinianka Strzelin	11	12	29-48
9.	Sokół Smolec	11	12	19-43
10.	AS Kiełczów	10	11	16-25
11.	WKS Śląsk II Wrocław	11	10	39-37
12.	Orzeł Jelcz-Lask.	11	9	17-40
13.	Piast Żerniki	11	9	30-70
14.	Zenit Międzybórz	11	6	24-68

10.kolejka (9 czerwca, 13.00)**:** Jedenastka Kąty Wr. - **AP**.

5.LIGA OKRĘGOWA

10.kolejka (30 maja):

MKP WOŁÓW
- WKS Wierzbice 4-3 (2-1)

Bramki: M. Żak (12'), M. Chmielewski (14', +80'), F. Cepok (68').

11.kolejka (1 czerwca):

Pogoń Oleśnica
- MKP WOŁÓW 12-3 (6-1)

Bramki: K. Nowicki (+40', 74'), D. Moskal (63').

TABELA

1.	Prestige Football Academy	11	28	53-11
2.	Pogoń Oleśnica	11	27	87-35
3.	Wratislavia Wrocław	11	23	27-14
4.	WKS Wierzbice	10	22	50-25
5.	Sokół Marcinkowice	10	20	44-24
6.	MKS II Siechnice	11	20	57-41
7.	UKS Gminy Miękinia	11	18	60-40
8.	MKP WOŁÓW	10	18	33-26
9.	Parasol IV Wrocław	11	12	22-51
10.	Błyskawica Gać	11	10	30-28
11.	FC Wrocław Academy	10	10	24-44
12.	Talent Trzebnica	10	4	14-70
13.	Sporting Wrocław	10	2	22-75
14.	GOKiS Kąty Wrocławskie	11	1	13-52

12.kolejka (8 czerwca, 11.00)**: MKP** - Błyskawica Gać.

MŁODZIKI

4.LIGA OKRĘGOWA

AS Kiełczów
- AP BRZEG DOLNY 5-1 (2-0)

Bramka: W. Rola (55').

TABELA

1.	Bumerang Wrocław	11	28	78-18
2.	Jedenastka Kąty Wr.	11	27	50-31
3.	UKS Gminy Miękinia	10	25	42-18
4.	Strzelinianka Strzelin	11	21	58-41
5.	Parasol III Wrocław	10	20	44-17
6.	Sokół Smolec	10	17	43-30
7.	Piast Żerniki	11	16	45-33
8.	Unia Wrocław	11	15	40-53
9.	Piast Żmigród	11	13	32-33
10.	AS Kiełczów	11	12	18-37
11.	Polonia Środa Śl.	10	9	20-44
12.	Talent Trzebnica	10	6	24-81
13.	AP BRZEG DOLNY	10	5	25-55
14.	Ślęza Wrocław	9	0	11-39

12.kolejka (8 czerwca, 10.00)**: AP** - Jedenastka Kąty Wr.; **10.kolejka** (12 czerwca, 17.30)**: AP** - Ślęza Wrocław.

5.LIGA OKRĘGOWA

Olympic III Junior Wrocław
- MKP WOŁÓW 3-10 (1-6)

Bramki: O. Okruszko (9'), W. Figiel (13'), J. Kowalke (22'), H. Czyżowicz (27'), I. Jarmuszczak (31'), K. Pachołek (37'), K. Pawłowski (44'), A. Gacek (54'), M. Kurantowicz (60'), P. Purcha (65').

TABELA

1.	Athletic Wrocław FC	11	33	77-16
2.	AP Profi Sport Duda	11	30	56-11
3.	AP Syców	11	28	68-19
4.	Zenit Międzybórz	10	21	59-32
5.	MKP WOŁÓW	10	20	54-28
6.	Orzeł Jelcz-Laskowice	11	18	29-37
7.	AP Oleśnica	11	16	40-39
8.	Barycz Sułów	10	13	44-48
9.	Olympic III Junior	11	12	18-53
10.	SP Milicz	11	10	32-41
11.	AS Milicz	10	9	33-55
12.	Sporting Wrocław	11	9	23-48
13.	Prestige Football Academy	11	3	32-60
14.	Ślęza Wrocław	11	0	2-80

12.kolejka (8 czerwca, 10.00)**: MKP** - Orzeł Jelcz-Laskowice.

KURIER GMIN
TYGODNIK POWIATU WOŁOWSKIEGO
www.kuriergmin.pl

WYMIANA CIOSÓW

MKP WOŁÓW

GKS Mirków/Długołęka - MKP WOŁÓW 2-3 (2-2)
Bramki: K. Głowieńkowski (10', 73'), K. Moskwa (+45');
Żółta kartka: M. Gacek, J. Kazanecki, N. Walczak, S. Supranionek;
MKP: K. Dziwer – O. Kur, S. Supranionek, Ł. Szmajda, B. Gałecki (73' K. Osiecki), M. Gacek (60' D. Kuboń), G. Wiktorowski (60' J. Kazanecki), P. Możdrzech (82' K. Rodak), K. Moskwa, N. Walczak (77' J. Faustyniak), K. Głowieńkowski.

Sobotnie starcie z GKS Mirków/Długołęka mogło sprawić, że kończący się sezon jeszcze przed rozegraniem rundy wiosennej do końca, można będzie w klubie z Wołowa uznać za udany. Podopieczni trenera **Krystiana Januszewskiego** potrzebowali bowiem punktu, aby zapewnić sobie *okręgowe* wicemistrzostwo i udział w barażu, którego stawką jest możliwość gry w **4**.lidze.

Piłkarski spektakl, jaki zgromadzonej publiczności zafundowały oba zespoły z całą pewnością nie rozczarował. Świadome stawki konfrontacji ekipy od samego początku bowiem rzuciły na *szale* wszystkie swoje umiejętności i od pierwszego gwizdka arbitra na murawie trwała twarda i szybka futbolowa walka. Żaden z zawodników nie odstawiał nogi, ale mogło się wydawać, że szybko - nieznaczną wprawdzie, ale optyczną przewagę zyskują gospodarze. Wystarczył jednak moment nieuwagi, a podanie z głębi pola w sąsiedztwie bramki mirkowian przejął **Kacper Głowieńkowski**, doskonale ocenił sytuację i precyzyjnym strzałem pokonał golkipera GKS. Z prowadzenia goście nie cieszyli się jednak długo, gdyż rywale w chwilę później pokazali, że również potrafią rozegrać szybką akcję. Po wymianie piłki na przedpolu bramki wołowian, jeden z miejscowych znalazł się w polu karnym, gdzie według arbitra został nieprzepisowo powstrzymany. Mimo protestów defensorów MKP sędzia pewnie wskazał na *wapno*, które chwilę później przyniosło gospodarzom wyrównanie. Już pierwszy kwadrans zatem należycie rozgrzał publiczność, a przecież był to dopiero początek konfrontacji, w której żadna ze stron nie zamierzała zwalniać tempa. Kolejne minuty również obfitowały w efektowne zagrania i podbramkowe sytuacje, ale na swoich posterunkach znakomicie spisywali się obaj bramkarze, więc na kolejne trafienie musieliśmy poczekać do końcowych minut 1.odsłony. Wówczas strzał z dystansu rywali zdołał sparować **Krzysztof Dziwer**, ale po jego *książkowej* wręcz interwencji piłkę w narożniku boiska przejął zawodnik GKS, dośrodkował w pole karne, a tam najwyżej wyskoczył do niej jego kolega i precyzyjnym uderzeniem pokonał golkipera MKP. Chwilę później po szybkim rozegraniu futbolówki i minięciu obrońcy na czystą pozycję wychodził **Norbert Walczak**, ale został powstrzymany przez defensora gospodarzy. Zawodnik GKS miał już na swoim koncie żółty kartonik, a za popełnione przewinienie zobaczył kolejne dwie kartki i musiał opuścić boisko. Miejscowi szybko ponieśli konsekwencje tego wydarzenia, gdyż po dłuższej chwili *oblężenia* ich bramki po dośrodkowaniu z rzutu rożnego na czystej pozycji znalazł się **Kamil Moskwa** i sytuacji nie zmarnował, dzięki czemu nasz zespół jeszcze przed przerwą odrobił stratę, a w perspektywie miał całą 2.połowę z grą w przewadze.

Strata jednego z graczy zmusiła gospodarzy do skorygowania taktycznego planu, więc po zmianie stron nieznaczną optyczną przewagę zyskali wołowianie, ale nadal nie grało im się łatwo. Rywale bowiem walczyli z dużą determinacją i ciągle mieli nadzieję na zwycięstwo, choć coraz więcej argumentów wydawało się być po stronie MKP. Jednym z nich był K. Głowieńkowski, który w 73.min. technicznym strzałem zakończył kontratak drużyny i goście ponownie mogli cieszyć się z prowadzenie. W tym momencie mogło się wydawać, że losy meczu zostały rozstrzygnięte, gdyż chociaż miejscowi nie rezygnowali z walki o *poprawienie* wyniku, to jednak to nasi gracze mieli parę sytuacji, aby definitywnie *zamknąć* spotkanie, a ponieważ nie zdołali ich wykorzystać, w doliczonym czasie gry zwycięstwo stanęło pod znakiem zapytania, gdyż po zdecydowanej interwencji **Sebastiana Supranionka** arbiter po raz kolejny wskazał na *wapno*. Tym razem jednak więcej szczęścia od egzekutora miał K. Dziwer, a chociaż nasz golkiper nie wyczuł intencji strzelca, to od utraty gola zespół MKP uratowała poprzeczka.

- *Cieszymy się z tego zwycięstwa i niezwykle ważnych punktów, ale do końca nie zamierzamy rezygnować z walki o bezpośredni awans* - komentował po końcowym gwizdku arbitra trener K. Januszewski. - *Po meczu z GKS cała drużyna zasłużyła na słowa uznania. Każdy z zawodników walczył z dużą determinacją i poświęceniem, zostawiając na murawie sporo wysiłku i jeszcze więcej serca, za co wszystkim serdecznie dziękuję i gratuluję postawy oraz zwycięstwa. Samo widowisko z pewnością nie rozczarowało, gdyż było w nim dużo walki, sporo okazji strzeleckich i jeszcze więcej emocji. Cieszymy się, że z tego wyrównanego pojedynku wyszliśmy zwycięsko, ale na tę radość wszyscy gracze bardzo ciężko zapracowali.*

Teoretycznie drużyna MKP ma jeszcze oczywiście szanse na zajęcie 1.pozycji, ale trudno przypuszczać, aby rywale z Gaci przegrali oba ostatnie mecze. Warto więc spojrzeć, jak na finiszu rozgrywek przedstawia się sytuacja w 4.lidze i jakich potencjalnych rywali nasz zespół może mieć w barażu.

TABELA 4.LIGI

1.	Miedź II Legnica	32	79	121-16
2.	Słowianin Wolibórz	32	79	87-31
3.	Barycz Sułów	32	74	100-25
4.	Moto-Jelcz Olawa	32	70	83-34
5.	Piast Żmigród	32	63	69-34
6.	Łużyce Lubań	32	50	66-47
7.	Lechia Dzierżoniów	32	47	74-62
8.	Chrobry II Głogów	32	46	64-60
9.	Górnik Złotoryja	32	44	56-56
10.	Prochowiczanka	32	43	53-66
11.	Piast Nowa Ruda	32	42	42-54
12.	Polonia-Stal Świdnica	32	39	53-56
13.	Polonia Środa Śl.	32	38	45-44
14.	Zenit Międzybórz	32	36	47-59
15.	Iskra Księginice	32	35	49-79
16.	Górnik NM Wałbrzych	32	15	30-118
17.	KS Łomnica	32	11	21-140
18.	Bobrzanie Bolesławiec	32	10	25-104

Na **2** kolejki przed zakończeniem rozgrywek można stwierdzić, że strefy barażowej (bądź bezpośredniej degradacji) nie unikną zespoły z Księginic i Międzyborza. W zmagania o uniknięcie tej przykrej konieczności ciągle *zamieszanych* jest **9** drużyn, a większość z nich to znane regionalne futbolowe firmy, więc *okręgowe* wicemistrzostwo w takiej perspektywie nie wydaje się nawet połową drogi na wyższy szczebel piłkarskiej rywalizacji w sezonie 2024/2025.

Klasa OKRĘGOWA
29.kolejka (8 czerwca, g.17.00):
MKP WOŁÓW - Polonia Trzebnica

Jesienią w Trzebnicy zawodnicy tamtejszej Polonii zakończyli serię **13** spotkań bez porażki (w tym **10** zwycięstw) wołowskiej drużyny (**1-3**) i była to jedyna porażka naszej ekipy w 1.rundzie rozgrywek. Trzebniczanie w swoich dotychczasowych występach pokazali, że potrafią walczyć z wyżej notowanymi konkurentami, gdyż na zespołach z rankingowego podium *ugrali* dotychczas **12** punktów (skuteczność **80**%), 2-krotnie w pokonanym polu zostawiając lidera z Gaci (**5-2** i **3-2**) i mocno *obijając* GKS Mirków/Długołęka (**7-3**). Na początku wiosennych zmagań w meczach wyjazdowych trochę *kuleli* - porażki w Brzegu Dolnym (**1-2**) i Marszowicach (**0-2**), ale w kolejnych tygodniach z **3** futbolowych delegacji przywozili komplety, sięgając po zwycięstwo m.in. na trudnym terenie w Wierzbicach (**3-0**). Wprawdzie w swoim ostatnim występie nieco rozczarowali przeciwko *Galaktycznym*, ale podopiecznych trenera **Krystiana Januszewskiego** bez wątpienia czeka w sobotę kolejne trudne zadania. Na szczęście, na piłkarzach MKP nie ciąży już presja utraty zajmowanej pozycji, więc ani klasa rywala, ani stawka spotkania nie *spęta* nóg naszych zawodników, więc kibice mogą spodziewać się ciekawego piłkarskiego spektaklu.

Polonia Bielany Wrocławskie - **ROKITA BRZEG DOLNY**

Do końca sezonu ze spokojem mogą grać także futboliści dolnobrzeskiego Rokity, którzy jeszcze przed *derby* praktycznie zapewnili sobie ligowy byt. Nasze *Diabły* miały w rozgrywkach kilka ciężkich chwil, a jedna z nich przypadła na listopadową konfrontację z konkurentem z Bielan (**0-2**). Wówczas nasz zespół nie wykorzystał atutu własnego boiska, a w sobotę debiutujący w roli szkoleniowca **Piotr Stadnik** poprowadzi ekipę na terenie rywala, ale wiosną na własnym boisku zespół Polonii nie czuje się najpewniej (skuteczność **67**%), a zwycięstwo z Bielan wywiózł nie tylko wierzbicki WKS (**1-2**) ale i mocno przeciętna drużyna z Pawłowic (**1-3**). Bez wątpienia gospodarze w meczu z Rokitą będą chcieli jednak przerwać serię **2** kolejnych niepowodzeń, a ponieważ obie ekipy sąsiadują w tabeli - będzie to również pojedynek o odrobinę wyższą pozycję na finiszu rozgrywek.

Pozostałe wyniki 28.kolejki: Wiwa - Foto-Higiena **0-4**; Burza - Bresna **2-0**; Orzeł M. - Orzeł P. **3-0**; Błysk - Polonia B. **5-1**; Polonia T. - Galakticos **3-3**; Wierzbice - Plon *vs.* **3-0**.

TABELA

1.	Foto-Higiena Gać	28	72	113-27
2.	**MKP WOŁÓW**	28	68	68-30
3.	GKS Mirków/Długołęka	28	58	90-50
4.	WKS Wierzbice	28	54	87-47
5.	Polonia Trzebnica	28	53	95-47
6.	**ROKITA BRZEG D.**	28	42	60-50
7.	Polonia Bielany Wr.	28	41	65-55
8.	Wratislavia Wrocław	28	39	58-60
9.	Błysk Kuźniczysko	28	39	61-67
10.	Orzeł Marszowice	28	38	42-42
11.	Orzeł Pawłowice	28	38	40-55
12.	Galakticos Solna	28	30	55-60
13.	Wiwa Goszcz	28	26	55-103
14.	Burza Bystrzyca	28	23	42-76
15.	Plon Gądkowice	28	12	33-130
16.	Bresna Brzeźno	28	11	42-106

eprasa.pl 02e27f426f

ROKITA BRZEG DOLNY

REMIS BEZ STERNIKA

ROKITA BRZEG DOLNY - Wratislavia Wrocław 3-3 (3-1)
Bramki: M. Żebrowski (19'), D. Chylak (41'), K. Wojtyło (43');
Żółte kartki: M. Żebrowski, G. Hernandez; **ROKITA:** G. Hernandez – E. Pietrzyk, M. Szczur, M. Wróbel, W. Wypych, K. Wojtyło (88' J. Mazur), M. Kokociński (80' Patryk Bobkiewicz), A. Woś (60' M. Józefowicz), M. Żebrowski (75' A. Judziński), J. Pelwecki, D. Chylak.

Wysoka porażka - bez względu na klasę rywala, zawsze powoduje sportową frustrację i spadek morale w szatni przegranego zespołu, a w zgodnej opinii fachowców najlepszym na to *remedium* jest kolejny udany występ, którym można udowodnić zarówno sobie, jak i kibicom, że jednak ich drużyna w piłkę grać potrafi. W sobotę taki plan po porażce w Gaci (**0-6**) zamierzali zrealizować biało-niebiescy, lecz początek konfrontacji z Wratislavią również nie ułożył się dla nich najlepiej.

Wprawdzie już pierwsze zagrania pokazały w dolnobrzeskich szeregach pewność własnych umiejętności, na których piłkarze Rokity zaczęli *budować* dominację, lecz nieznaczna niedokładność w rozegraniu piłki w środkowej strefie sprawiła, że rywalom udało się rozprowadzić szybki i składny kontratak, po którym futbolówka ugrzęzła w siatce bramki **Gregorio Hernandeza**. Na szczęście prowadzenie wrocławian nie zdążyło na dobre *okrzepnąć*, gdyż w polu karnym gości przytomnie zachował się **Marcin Żebrowski** i precyzyjnym uderzeniem wyrównał rezultat pojedynku. Od tego momentu dominacja miejscowych nie podlegała dyskusji. Nasi gracze składnie rozgrywali piłkę w środku pola, ich akcje miały należytą dynamikę oraz polot i nie brakowało w nich precyzji, więc kolejne gole wydawały się jedynie kwestią czasu. Wrocławska defensywa długo wytrzymywał jednak napór *diabelskiej* futbolowej nawałnicy, ale w końcówce pierwszej połowy ich obronne *zasieki* udało się przełamać **Dominikowi Chylakowi**, a w chwilę później wynik *poprawił* jeszcze **Karol Wojtyło**. Po 1.odsłonie losy meczu powinny w zasadzie być rozstrzygnięte, dlatego ledwie 2-bramkowa *zaliczka* mogła być pewnym rozczarowaniem, ale trudno było przypuszczać, aby po zmianie stron odmieniło się również *oblicze* spotkania.

Po przerwie dolnobrzescy kibice oczekiwali więc kolejnych trafień i początkowo przebieg rywalizacji mógł potwierdzać ich oczekiwania, gdyż nadal pełną kontrolę nad wydarzeniami na murawie mieli gospodarze i mieli jeszcze parę dogodnych okazji, aby ostatecznie *zamknąć* wynik. Nasi piłkarze zbyt szybko uznali jednak, że w pojedynku z Wratislavią już nic złego ich nie może spotkać i pewni swego zaczęli zwalniać tempo gry, koncentrując się mocniej na obronie własnego przedpola, coraz mniej futbolowych środków angażując w ofensywę. Wrocławianie początkowo dość nieśmiało i bez większej wiary sięgnęli po nieznaczną inicjatywę, ale szybko nabrali rozpędu i już po nieco ponad kwadransie 2.połowy mogli cieszyć się z *kontaktowego* trafienia, które dodało im jeszcze animuszu. Wróciła wiara w korzystny rezultat, ich akcje nabrały dynamiki i w końcówce meczu doczekali się nagrody, kiedy to hiszpański golkiper dolnobrzeżan po raz trzeci musiał wyciągnąć piłkę z siatki i ostatecznie pojedynek zakończył się podziałem punktów.

Rezultat sobotniego meczu jest więc kolejnym rozczarowaniem, gdyż przez większość spotkania zawodnicy Rokity sprawiali lepsze wrażenie, ale w końcówce *przegrali* zwycięstwo. Być może wpływ na to miał fakt, że na ławce naszej ekipy zabrakło *sternika*, gdyż po meczu w Gaci z drużyną pożegnał się trener **Krystian Sawko** (o czym poniżej). Jego następcą na stanowisku szkoleniowca został **Piotr Stadnik**, który jednak w sobotnim meczu dzierżył jeszcze *ster* obornickiego Boru, więc ciężar poprowadzenia zespołu spadł na barki co bardziej doświadczonych zawodników. Udało się tylko połowicznie, ale na wrocławskie Bielany drużyna pojedzie już w komplecie i miejmy nadzieję, że pozytywnie odbije się to na wyniku konfrontacji z Polonią.

Bez wątpienia jedną z ważniejszych postaci przy *reaktywacji* dolnobrzeskiego Rokity był **Krystian Sawko**, który jako pierwszy podjął się prowadzenia zespołu. Początki nigdy nie są łatwe, choć przyznać trzeba, że pomysł powrotu na futbolową mapę regionu tak zasłużonego w pamięci kibiców klubu od samego początku zdobył uznanie i przychylność wielu sympatyków piłki nożnej, którzy również zaangażowali się w dzieło odbudowy piłkarskich tradycji w Brzegu Dolnym. Żaden z nich nie wziął jednak na swoje barki konsekwencji ewentualnego niepowodzenia, a chociaż zapał i zainteresowanie były spore, to jednak takie ryzyko przecież istniało.

W oficjalnym meczu w roli szkoleniowca na *diabelskiej* ławce K. Sawko zadebiutował 11 sierpnia 2021r. w pucharowym starciu ze Zjednoczonymi Łowęcice (**5-1**), a chociaż jeszcze przed startem rozgrywek ligowych na poziomie klasy **B** dolnobrzeżanie pożegnali się już z pucharowymi zmaganiami (**2-2**; 4-5 po rzutach karnych *vs.* WKS Wierzbice - wówczas 4.liga), to w całym sezonie Rokita ani razu nie zszedł z murawy pokonany.

Goryczy porażki dolnobrzeżanie zaznali po raz pierwszy 10 sierpnia 2022r., kiedy to w pucharowym starciu w Obornikach Śl. lepsi okazali się gracze tamtejszego Boru (**1-2**), zaś 3 dni później na starcie **A**-klasowych zmagań beniaminek uległ na własnym boisku smoleckiemu Sokołowi (**1-2**). Ligowe zmagania zespół Rokity zakończył jednak z zaledwie **2** przegranymi meczami, a to wystarczyło, aby w czerwcu cieszyć się z kolejnego awansu.

Na szczeblu klasy okręgowej dolnobrzeżanie zadebiutowali zaskakującym zwycięstwem nad WKS Wierzbice (**1-0**) i po kolejnych udanych występach przez jakiś czas mogli cieszyć się nawet pozycją wicelidera. Później przyszły na drużynę ciężkie chwile i po serii **10** spotkań bez zwycięstwa poważnym stało się zagrożenie degradacją. Zespół jednak *obudził* się na czas i kolejnych **5** pojedynków zakończył zwycięstwami, które definitywnie *uspokoiły* rankingową sytuację. Mecz w Gaci był **86**.*występem* trenera K. Sawko na trenerskiej ławce Rokity i jak się okazało - na ten moment ostatnim, a jego niemal 3-letni dorobek w *liczbach* przedstawia się następująco:

SEZON 2021/2022					
LIGA (kl. B)	24	23	1	0	149-15
PUCHAR	2	1	1	0	7-3
SEZON 2022/2023					
LIGA (kl. A)	30	26	2	2	129-19
PUCHAR	1	0	0	1	1-2
SEZON 2023/2024					
LIGA (kl. O)	27	13	2	12	57-47
PUCHAR	2	1	0	1	5-6
RAZEM:	86	64	6	16	348-92

w tabeli: *rozgrywki, ilość rozegranych spotkań, zwycięstwa, remisy, porażki, bilans bramek.*

Pod wodzą tego szkoleniowca zespół Rokity zdobywał średnio **2,35** rankingowego *oczka* w ligowym meczu i mógł pochwalić się średnią **4,13** gola w meczu.

klasa A

Na przełomie miesięcy wiele działo się na powiatowych boiskach, gdyż kibice ekip z klasy **A** i **B** dostali podwójną dawkę futbolowych emocji. Na tym etapie rozgrywek wiele kwestii jest już jednak rozstrzygniętych i choćby spotkania zespołu z Lubiąża można oglądać *chłodnym* okiem, gdyż piłkarzom Odry nie grozi już awans na wyższą pozycję, ani nie muszą obawiać się konkurentów za *plecami*. Taka sytuacja często bywa mocno demotywująca i pewnie dlatego nasza drużyna tak długo męczyła się w czwartek z co najwyżej przeciętnym rywalem z Łowęcic, a zwycięstwo gospodarzom zapewniło dopiero trafienie **Marcina Kaczmarka** w doliczonym czasie gry.

Dużo skuteczniejsi lubiążanie okazali się na boisku w Białkowie, gdzie efektownie uporali się z Czarnymi, choć na *otwierające* wynik trafienie musieliśmy czekać blisko pół godziny. Kiedy wreszcie na listę strzelców wpisał się **Paweł Leśniewski**, to niemal od razu uczynił to *dubeltowo*, a po przerwie było już z *górki*.

Ale nie tylko na murawie zespół Odry wzbogacił się o rankingowe punkty, gdyż władze ligi zweryfikowały na korzyść lubiążan rezultat ich majowego starcia z przeciwnikiem ze Środy Śl. (na boisku: **0-1**), więc w pojedynku z ligowym outsiderem z Piotrowic nasza drużyna powalczy o **4** z rzędu zwycięstwo.

26.kolejka (30 maja):

ODRA LUBIĄŻ
- Zjednoczeni Łowęcice 2-1 (1-1)

Bramki: P. Leśniewski (8'), M. Kaczmarek (+90');
Żółte kartki: M. Mostipan, A. Główka;
ODRA: D. Posacki – J. Niewiadomski, Ł. Piskorski (60' G. Gryzan), M. Wojtyło, K. Sołowski (60' J. Szuszfalak), M. Mostipan, A. Główka, P. Leśniewski, M. Kaczmarek, P. Wanias, D. Szczerba (60' R. Juchno).

Pozostały wynik: Polonia II B. - Zorza **0-5**; Piast L. - Sokół **2-0**; Pogoń - Czarni **2-1**; Piast Ż. - Zieloni **9-1**; Ślęża - Polonia II Śr.Śl. **2-2**; Tarant - Porcelana **4-2**; Galakticos II - Piotrowice **11-0**.

27.kolejka (2 czerwca):

Czarni Białków
- ODRA LUBIĄŻ 0-6 (0-2)

Bramki: P. Leśniewski (25', 34'), D. Szczerba (52', 72', 80'), A. Główka (60');
Żółte kartki: P. Wanias, D. Szczerba;
ODRA: D. Posacki – J. Niewiadomski, Ł. Piskorski (62' M. Vyhovskyi), M. Wojtyło (46' J. Szuszfalak), K. Sołowski, P. Leśniewski (80' D. Soroko), A. Główka, M. Kaczmarek (73' P. Główka), P. Wanias (62' R. Juchno), K. Romanowicz (46' G. Gryzan), D. Szczerba.

Pozostały wynik: Zieloni - Galakticos II **2-0**; Polonia II B. - Ślęża **2-3**; Zorza - Piast Ż. **2-9**; Sokół - Tarant **3-3**; Zjednoczeni - Polonia II Śr.Śl. **3-2**; Porcelana - Pogoń **5-1**; Piotrowice - Piast L. **0-9**.

TABELA

1.	Piast Lutynia	27	**70**	104-22
2.	Piast Żerniki	27	**69**	143-34
3.	Zorza Wilkszyn	27	**68**	95-45
4.	**ODRA LUBIĄŻ**	27	**58**	96-37
5.	Zieloni Rakoszyce	27	**45**	61-53
6.	Polonia II Środa Śl.	27	**41**	63-54
7.	Polonia II Bielany Wr.	27	**39**	71-60
8.	Ślęża Sobótka	27	**37**	58-59
9.	Galakticos II Solna	27	**32**	59-79
10.	Zjednoczeni Łowęcice	27	**30**	56-74
11.	Tarant Krzyżowice	27	**28**	40-75
12.	Sokół Smolec	27	**28**	65-71
13.	Porcelana Ciechów	27	**27**	49-76
14.	Czarni Białków	27	**24**	53-96
15.	Pogoń Miękinia	27	**22**	37-91
16.	KS Piotrowice	27	**3**	26-150

28.kolejka (8-9 czerwca): **ODRA** - Porcelana Ciechów (sobota, 17.00); Piast Ż. - Polonia II B.; tarant - Piotrowice; Polonia II Śr.Śl. - Czarni; Ślęża - Zjednoczeni; Piast L. - Zieloni; Galakticos II - Zorza; Pogoń - Sokół.

klasa B (Wrocław) grupa 1.

Ciągle jest natomiast o co grać w 1.grupie wrocławskiej klasy **B**, gdyż czwartkowy deszcz mocno *ostudził* formę lidera z Miłcza i niewiele brakowało, a *Spartanie* zaznaliby goryczy porażki w starciu z głębowickim Zrywem. W niespełna kwadrans bowiem gospodarze stracili **3** gole i na przerwę schodzili ze znaczącym deficytem, który udało się odrobić dopiero w końcówce, kiedy doświadczony **Konrad Tabak** wyrównał rezultat pojedynku. *Potknięcie* lidera wykorzystali starowołowscy Herosi, ale punkty w Orzeszkoiwie także nie przyszły im łatwo. W czwartek rozczarowali również gracze AKS Krzydlina, którzy z Borzęcina przywieźli zaledwie remis, choć wynik spotkania już w 4.min. *otworzył* **Sebastian Przydatek**. Później nie udało się jednak *poprawić* i gospodarzom jeszcze przed przerwą udało się wyrównać, a po zmianie stron mimo ataków krzydlinian *obronić* punkt. Piłkarskim kompromisem mogli również cieszyć się *Olimpijczycy*, którzy przed własną publicznością *urwali* punkty ekipie z Krzelowa. Atut własnego boiska w pełni wykorzystali gracze warzęgowskiego Ruchu, a chociaż mecz z Lechem Barkowo kończyli w zdekompletowanym składzie, to z korzystnym rezultatem dotrwali do końcowego gwizdka arbitra.

22.kolejka (30 maja):

SPARTA MIŁCZ
- ZRYW GŁĘBOWICE 3-3 (1-3)

Bramki: D. Grablewski (16'), M. Pawłowicz (78'), K. Tabak (88') oraz K. Karbowski (10'), M. Barnuś (14'), G. Szewczyk (23');
Żółte kartki: J. Kuc, G. Matyniak oraz T. Daniel, V. Maksymchuk, Ł. Maślejak;
Czerwone kartki: A. Bekacz (76'), Ł. Maślejak (77'); **SPARTA:** M. Jaguś – J. Kuc (25' K. Kuliński), D. Durys, G. Matyniak (65' A. Grobelny), T. Kuc, D. Grablewski (46' P. Koczuk), K. Tabak, M. Hańczyk, P. Konon (70' D. Kopociński), P. Stróżyński (55' D. Morawski), M. Pawłowicz;
ZRYW: Ł. Maślejak – A. Bekacz, V. Maksymchuk, T. Daniel, P. Czerniec, D. Dąbrowa, G. Szewczyk (79' Ł. Kawa), M. Gajewski, K. Karbowski (85' A. Łuczyński), M. Wójcik (82' T. Szadej), M. Barnuś.

VICTORIA ORZESZKÓW
- HEROSI STARY WOŁÓW 1-2 (0-1)

Bramki: K. Strzemski (62') oraz A. Bagiński (17'), M. Zalewski (76');
Żółte kartki: T. Kopyciński, K. Strzemski oraz R. Bajcar; **VICTORIA:** J. Podbucki – K. Niedzielski, M. Przyszlak (80' J. Lipka), K. Strzemski (70' T. Dębski), P. Gombal, T. Kopyciński, F. Zaraziński (85' D. Gumienny), A. Chachlowski (55' P. Wawrzyniak), Ł. Chachlowski, B. Przyszlak (70' K. Podbucki), M. Kozarek;
HEROSI: D. Kasprzyk – S. Siepko, K. Praczyk, A. Bagiński (70' D. Przybylski), K. Kogut, E. Uść, P. Fałat (60' M. Idczak), Ł. Bagiński, M. Berestecki (75' R. Bajcar), J. Mazurek (60' O. Altelbani), M. Zalewski.

Orkan Borzęcin
- AKS KRZYDLINA MAŁA 1-1 (1-1)

Bramka: S. Przydatek (4');
AKS: D. Zimny – A. Manuił (60' S. Ziółkowski), R. Dąbrowicz, M. Prażuch (65' R. Sokalski), M. Kubiak, P. Matusiewicz (55' G. Kozak), P. Kozak, K. Kasina-Romaniuk, K. Romanowicz (83' P. Chmielewski), S. Przydatek (65' K. Wałęski), D. Żołądziejewski.

RUCH WARZĘGOWO
- Lech Barkowo 2-0 (1-0)

Bramki: J. Sikorski (37'), A. Sadowski (58');
Żółta kartka: S. Uść;
Czerwona kartka: A. Sadowski (71');
RUCH: A. Gwiazdowski – P. Punda, P. Michułka, S. Uść, O. Likhovchuk, J. Sikorski (65' T. Maziarz), O. Fede, M. Wróbel, C. Suchacki, A. Sadowski, V. Butko (60' M. Dłużniewski).

OLIMPIA GODZIĘCIN
- KOMETA KRZELÓW 1-1 (0-0)

Bramki: Ł. Kociołek (60') oraz B. Bicz (50');
Żółte kartki: T. Borowski, M. Kopacz, S. Skrzek oraz B. Bicz, M. Białek, K. Poźniak;
OLIMPIA: D. Hawrylczak – P. Perekieta (46' N. Kobylarz), P. Waigner, M. Faron (75' S. Skrzek), T. Borowski (46' M. Czajkowski), P. Hawrylczak, M. Kopacz (60' P. Smoliński), Ł. Kozieł, Ł. Kociołek, K. Lipa (70' H. Walichnowski), K. Hawrylczak; **KOMETA:** J. Nowaczyk – B. Bicz, G. Jach (80' M. Sławiński), M. Białek, D. Wilk (55' K. Mańkowski), W. Białek, M. Gajda, R. Sawa, F. Stuchły, M. Głowacki (70' G. Ciunczyk), P. Białek.

W niedzielę lider odpoczywał, Herosom zaś udało się dość sprawnie *spławić* urazką Odrę i ich starta do Sparty *stopniała* do **4** *oczek*, ale dalej wszystko zależy od zawodników z Miłcza, którzy wciąż w tym futbolowym wyścigu wydają się być faworytem. Kolejny remis w **23**.serii pojedynków stał się udziałem krzydlinian, dla których był to już **4** taki rezultat i pod tym względem - wspólnie z innymi **4** ekipami, są najlepsi w stawce. Zespół Ruchu natomiast zagrał dopiero 1.raz wiosną na *zero* z przodu, ale wracając do domu mogli być dużo bardziej zadowoleni od graczy z Głębowic, którzy mimo prowadzenia w meczu z Dębem z Kuraszkowa wracali jednak na *pusto*. Podobnie jak orzeszkowska Victoria, ale jej piłkarze wiosną zdecydowanie rozczarowują, grając ze skutecznością zaledwie **22%** i nie poprawili jej w Barkowie. Z rankingowym *outsiderem* z Borzęcina poradzili sobie piłkarze Komety, a jedyne na co było stać *Olimpijczyków* w Piotrkowicach, to gol *honorowy*.

23.kolejka (2 czerwca):

HEROSI STARY WOŁÓW
- Odra Uraz 6-3 (3-2)

Bramki: M. Zalewski (10', +90'), M. Berestecki (33', 39', 82'), M. Idczak (84');
HEROSI: D. Kasprzyk – S. Siepko, A. Jankowski, K. Praczyk (46' E. Uść), A. Bagiński, D. Przybylski (60' P. Fałat), Ł. Bagiński, M. Berestecki, R. Bajcar (60' M. Idczak), J. Mazurek, M. Zalewski.

AKS KRZYDLINA MAŁA
- RUCH WARZĘGOWO 0-0

AKS: K. Karbowniczak – R. Dąbrowicz, K. Stefanowski (65' K. Wałęski), R. Sokalski (46' P. Matusiewicz), M. Kubiak, P. Kozak, S. Czyżowicz, K. Kasina-Romaniuk, S. Przydatek (46' P. Chmielewski, 65' M. Leśniewski), S. Ziółkowski (75' G. Kozak), K. Włodarczyk;
RUCH: A. Gwiazdowski (70' T. Maziarz) – P. Punda, P. Michułka, M. Hurtiak, S. Uść, O. Likhovchuk, J. Sikorski (46' K. Sadowski, 80' C. Suchacki), O. Fede, M. Wróbel, V. Butko, K. Kmieć.

Dąb Kuraszków
- ZRYW GŁĘBOWICE 3-2 (1-1)

Bramki: M. Barnuś (7') K. Karbowski (67');
Żółte kartki: D. Likholat, G. Szewczyk, M. Barnuś; **ZRYW:** Ł. Maślejak – M. Gajewski, V. Maksymchuk, T. Daniel, M. Wójcik, P. Czerniec, G. Szewczyk, J. Kuczyński (53' D. Likholat), K. Karbowski, A. Tsymbaliuk, M. Barnuś.

Lech Barkowo
- VICTORIA ORZESZKÓW 2-0 (2-0)

VICTORIA: K. Podbucki – A. Buzdygan, M. Przyszlak, M. Kędzierski, T. Dębski, P. Gombal (75' D. Gumienny), P. Lisiecki, A. Chachlowski M. Bilewicz (46' Ł. Chachlowski), P. Wawrzyniak, N. Śledź (61' J. Lipka).

KOMETA KRZELÓW
- Orkan Borzęcin 5-3 (3-1)

Bramki: P. Białek (23', 26'), W. Białek (38', 72'), M. Głowacki (56'); **Żółte kartki:** M. Głowacki, D. Wilk; **KOMETA:** J. Nowaczyk – D. Piekło, P. Ryśkiewicz, G. Jach, D. Wilk (80 M. Słowiński), K. Poźniak, W. Białek, K. Kozłowski (70' J. Mazur), F. Stuchły, M. Głowacki, P. Białek.

epresa.pl 02e27f426f

KS Piotrkowice
- OLIMPIA GODZIĘCIN 7-1 (4-0)

Bramka: Ł. Kociołek (84');
Żółta kartka: N. Kobylarz;
Czerwona kartka: M. Igierski (73');
OLIMPIA: D. Hawrylczak – M. Igierski, N. Kobylarz, P. Waigner, T. Borowski, G. Zalewski (50' S. Skrzek), P. Hawrylczak, P. Smoliński, Ł. Kociołek, K. Lipa, J. Drężek (46' M. Grochowiec).

TABELA

1.	SPARTA MIŁCZ	21	**56**	68-21
2.	HEROSI ST. WOŁÓW	21	**52**	79-32
3.	AKS KRZYDLINA M.	21	**37**	64-37
4.	ZRYW GŁĘBOWICE	21	**37**	67-47
5.	KS Piotrkowice	21	**36**	60-41
6.	Dąb Kuraszków	21	**34**	59-37
7.	RUCH WARZĘGOWO	22	**29**	45-58
8.	Lech Barkowo	21	**26**	32-50
9.	KOMETA KRZELÓW	21	**25**	43-52
10.	VICTORIA ORZESZKÓW	21	**22**	31-50
11.	Odra Uraz	21	**21**	50-80
12.	OLIMPIA GODZIĘCIN	22	**12**	31-83
13.	Orkan Borzecin	22	**9**	31-72

24.kolejka (9 czerwca): **RUCH** - **KOMETA** (11.00); **SPARTA** - Dąb Kuraszków (11.00); **VICTORIA** - **KRZYDLINA** (11.00); **ZRYW** - **HEROSI** (14.00); Odra - Lech; Orkan - Piotrkowice.

klasa B (Wrocław) grupa 8.

Sześć minut wystarczyło, aby gracze dolnobrzeskiego KS wskazali miejsce w ligowym *szeregu* zawodnikom Sportingu Wrocław, którzy wyjątkowo fatalnie *weszli* w czwartkowy mecz i po niespełna kwadransie praktycznie nie było już co *zbierać*. Znacznie dłużej i początkowo z o wiele lepszym efektem prezentowali się na swoim boisku pogalewianie, którzy jednak postanowili nieco dłużej zostać na przerwie i po kompletnie *przespanym* początku 2.odsłony z korzystnego wyniku pozostało tylko wspomnienie, a później zawodnikom Kusego nie udało się *dogonić* wyniku.

22.kolejka (30 maja):

KS BRZEG DOLNY
- Sporting Wrocław 3-0 (3-0)

Bramki: T. Woś (5'), J. Lewański (9'-karny), W. Biruk (11');
KS: S. Siwek – W. Lesiewicz, A. Juwa, T. Woś (70' C. Lisiecki), S. Kril (46' O. Kaczmarek, 65' O. Król), M. Kidoń, K. Kubacki, J. Lewański (46' D. Skoczeń), K. Zaguła, W. Biruk (46' D. Smoliński), M. Burdyński (55' O. Samborski).

KUSY POGALEWO WIELKIE
- Czarni II Białków 2-3 (2-1)

Bramki: D. Wróbel (16'), D. Mil (38');
Żółta kartka: H. Sieradzki;
KUSY: J. Gawlikowski – Marcel Mil (65' J. Pietroń), S. Radziejewski (75' T. Posłuszny), H. Sieradzki, K. Wójcik, K. Pietroń, Ł. Radzijewski (85' M. Blauth), D. Mil (65' S. Tyszkowski), P. Sierota (75' D. Cyrankowski), Maciej Mil, D. Wróbel.

Pozostałe wyniki: Jeziorka - Zieloni II **6-0**; KP II - Muchobór **2-3**; Mechanik - Spartan **2-4**; Błękitni J. – Orzeł ***vo.*** **3-0**.

Po czwartkowych występach w dużo lepszych nastrojach do derby przystąpili gospodarze, dodatkowo zmotywowani jesienną porażką w Pogalewie (**0-1**), więc już od pierwszych minut mocno zaatakowali dolnobrzeżanie i uczynili to na tyle skutecznie, że ponownie przed upływem kwadransa zdołali sobie *ustawić* przeciwnika. Przyjezdni tylko na chwilę odzyskali *kontakt*, ale na dystansie całego spotkania na murawie zdecydowanie dominowali dolnobrzeżanie i po zakończeniu spotkania mogli cieszyć się z efektownego zwycięstwa i udanego rewanżu na pogalewianach.

23.kolejka (2 czerwca):

KS BRZEG DOLNY
- KUSY POGALEWO WIELKIE 8-3 (3-1)

Bramki: W. Biruk (9', 49', 64'), J. Lewański (13', 59'), K. Kubacki (24', 57'), D. Skoczeń (74') oraz D. Wróbel (22', 83'), T. Posłuszny (68');
Żółte kartki: M. Koniecki, O. Król oraz H. Sieradzki;
KS: K. Machowicz – W. Lesiewicz (60' S. Kril), A. Juwa, T. Woś, C. Lisiecki (70' M. Kidoń), O. Król (46' O. Kaczmarek), M. Kaniecki (60' M. Burdyński), K. Kubacki (60' S. Weglarz), J. Lewański, D. Skoczeń, W. Biruk (70' K. Zaguła);
KUSY: Z. Paciorek – Marcel Mil (75' G. Wawrzyniaczyk), K. Wójcik, Ł. Radzijewski (60' T. Posłuszny), D. Mil (60' M. Blauth), S. Tyszkowski, D. Mikołajczak, P. Sierota (60' J. Pietroń), D. Tarsalewski, Maciej Mil, D. Wróbel.

Pozostałe wyniki: Spartan - Czarni II **0-2**; Wulkan - Jeziorka **0-5**; Muchobór - Błękitni J. **4-2**; Zieloni II - KP II **3-7**; Orzeł - Mechanik **0-5**.

TABELA

1.	Mechanik Brzezina	23	**58**	93-31
2.	Muchobór Wrocław	23	**54**	89-33
3.	Jeziorka Zakrzów	24	**50**	86-40
4.	Orzeł Bukówek	23	**47**	78-49
5.	KS BRZEG DOLNY	24	**41**	79-44
6.	Błękitni Jerzmanowo	23	**32**	69-54
7.	Wulkan Ogrodnica	23	**32**	75-67
8.	KUSY POGALEWO W.	24	**30**	58-71
9.	KP II Kąty Wr.	23	**30**	58-70
10.	Błękitni Chwalimierz	26	**29**	51-82
11.	Czarni II Białków	23	**27**	49-55
12.	Spartan Marszowice	23	**27**	40-66
13.	Sporting Wrocław	23	**16**	48-100
14.	Zieloni II Rakoszyce	23	**6**	36-147

23.kolejka (9 czerwca): **KUSY** - Spartan Marszowice (11.00); Czarni II - Orzeł; KP II - Wulkan; Jeziorka - Sporting; Mechanik - Muchobór; Błękitni J. - Zieloni II.

klasa B (Legnica) grupa 4.

Już tylko wyjazd do Bieniowic pozostał *rezerwistom* z Lubiąża do zakończenia debiutanckiego sezonu w legnickiej klasie **B**. Wprawdzie ekipie Odry nie udało się włączyć do rywalizacji o najwyższe pozycje, ale drużyna cały czas trzyma się blisko ligowej czołówki, a w Rzeczycy udowodniła, że sporo przewyższa poziom ligowych *dołów*. W konfrontacji z *imienniczką* nasza ekipa bowiem zdecydowanie dominowała na murawie i pewnie sięgnęła po okazałe zwycięstwo.

20.kolejka (30 maja):

Odra Rzeczyca
- ODRA II LUBIĄŻ 1-5 (0-2)

Bramki: P. Główka (22'), K. Heluszka (35'), M. Vyhovskyi (69'), P. Ryba (74'), K. Romanowicz (82');
Żółta kartka: K. Heluszka;
ODRA: M. Malinowski – M. Vyhovskyi, F. Kreczmer, P. Główka, S. Rewak, D. Soroko, A. Niewiadomski, P. Ryba, K. Heluszka, P. Rewak, K. Romanowicz.

Pozostałe wyniki: Mała Unia - Kaczawa II **3-4**; Kłopotów-Osiek - Rycerz **9-0**; Orkan - Victoria **5-0**; Ikar II - Krokus **5-2**.

21.kolejka (2 czerwca):

Pozostałe wyniki: Korona - Kaczawa II **3-5**; Rycerz - Orkan **2-4**; Krokus - Kłopotów-Osiek **1-7**; Ikar II - Mała Unia **1-5**; Victoria - Odra R. **7-1**.

TABELA

1.	Orkan Szczedrzykowice	21	**57**	140-27
2.	KS Kłopotów-Osiek	21	**53**	133-14
3.	Victoria Niemstów	22	**47**	67-40
4.	**ODRA II LUBIĄŻ**	21	**38**	56-36
5.	Ikar II Miłogostowice	21	**38**	66-60
6.	Mała Unia Rosochata	21	**33**	66-49
7.	Kaczawa II Bieniowice	20	**31**	58-73
8.	Krokus Kwiatkowice	21	**27**	39-66
9.	Rycerz Legnickie Pole	21	**25**	45-66
10.	Odra Rzeczyca	20	**9**	31-112
11.	Dynamo Rusko	22	**9**	21-95
12.	Korona Kawice	21	**6**	22-106

22.kolejka (9 czerwca): Kaczawa II Bieniowice - **ODRA** (11.00); Orkan - Krokus; Mała Unia - Korona; Odra R. - Rycerz; Kłopotów-Osiek - Ikar II.

USŁUGI

- Videofilmowanie, 602879746, 515276337.

- Bardzo skuteczne czyszczenie dywanów i kanap tel. 789588802

- Tapicer Dokładnie. tel. 604 300 278

- **Fotografia ślubna i okolicznościowa. Anna Chowaniec - Fotografia. Tel. 663201682.**

NIERUCHOMOŚCI

WYNAJMĘ

- Do wynajęcia częściowo umeblowane mieszkanie dwu pokojowe w Wołowie na parterze tel. 608171447

- Wynajmę mieszkanie dwa pokoje z kuchnią w Wołowie w pobliżu Netto tel. 695304777

- Wynajmę mieszkanie w Wołowie kawalerka w bloku na parterze od zaraz telefon: 604317276

- Wynajmę mieszkanie w Stęszowie 10km od Wołowa 2 pokoje 60m2, 4 ary ogródka koło domu budynki gospodarcze i garaż, od zaraz telefon 604317276

MOTORYZACJA

KUPIĘ

- Kupię auto do 800 zł, 604317276.

- Kupię ciągniki, przyczepy i maszyny rolnicze 602811423 lub 535135507

RÓŻNE

KUPIĘ

- Kupię monety, zegarki, srebro, odznaczenia. 725332771

POSZUKUJĘ

- Drogie Panie, potrzebuje pomocy przy drobnych pracach domowych dzwońcie tel. 506476224

PRACA

DAM PRACĘ

- Zatrudnię ogrodnika do utrzymania trawników, żywopłotów, rowów, podwórka itd. Wynagrodzenie 5000zł tel. 606587176

POSZUKUJĘ

- Szukam pracy na terenie Wołowa , posiadam prawo jazdy kat.B mężczyzna lat 40 tel. 607592297

POMOC

- • Grupa Anonimowych Alkoholików, Wołów pl. Szkolny 2, grupa Tolerancja- niedziela godz. 17:00,grupa Sami Swoi wtorek godz.17:00 Ścinawa ul. Zgody 12 (salka katechetyczna), piątek godz. 17.00, tel. zaufania 71 321 21 24 od godz. 16:00.

- • Pomoc weterynaryjna, tel. 071 319 03 78; 0606 46 97 97.

- • Punkt Wspierania Rodzin, Rynek 18, Brzeg Dolny, GOSP. p. nr 2, wtorek 17.00–19.00, tel. 071 319 56 62, w. 19.

- • Psycholog, Rynek 18, Brzeg Dolny, GOSP. p. nr 2, poniedziałek – piątek 16.00–20.00, tel. 071 319 56 62, w. 19.

Jak zamówić ogłoszenia drobne
na stronie www.kuriergmin.pl/ogłoszenia-drobne/
pocztą: "Kurier Gmin" 56-100 Wołów ul. Zwycięstwa 15
wyślij sms-em: pod numer 79567 koszt 9 zł + Vat zaznaczając od OKG (spacja)treść ogłoszenia
e-mailem: sekretariat@kuriergmin.pl lub osobiście
Numer konta: Bank MBANK 83 1140 2004 0000 3902 4474 9895 / 71 319 79 18

- • Poradnia Problemów Uzależnień, pon., wt. 7.30–13.30, śr., czw. 7.30–17.30, tel. 071 319 56 62.

- • Poradnia Psychologiczno-Pedagogiczna w Brzegu Dolnym, ul. 1 Maja 1A, I piętro (dawny internat ZSZ), tel. 071 319 99 94, proponuje dzieciom, młodzieży, rodzicom i nauczycielom szeroką ofertę psychologiczną, pedagogiczną i logopedyczną, m.in. w zakresie: diagnozy, terapii, profilaktyki, poradnictwa, planowania kariery zawodowej. Wizyty BEZPŁATNE. Czynne od poniedziałku do piątku w godz. 8.00–15.00.

- Grupa Anonimowych Narkomanów Grupa „Warriors", spotkania w niedzielę od 16:00 do 18:00 w 2. niedzielę miesiąca, miting otwarty, Brzeg Dolny, ul. Zwycięstwa 5 (wejście po prawej stronie) tel. kontaktowy 790491700.

BURMISTRZ GMINY WOŁÓW

podaje do publicznej wiadomości

Wyciąg z ogłoszenia o IV ustnym przetargu nieograniczonym na sprzedaż nieruchomości położonej w Ratajach

Przedmiotem przetargu jest sprzedaż działki niezabudowanej nr **421 Am 1** o pow. 0,1500 ha położonej **w Ratajach**. Księga wieczysta nr WR1L/00024344/8.

W Miejscowym Planie Zagospodarowania Przestrzennego nieruchomość jest oznaczona symbolem MNR/2 – teren zabudowy zagrodowej i mieszkaniowej jednorodzinnej, w strefie ochrony zabytków archeologicznych oznaczonej na mapie symbolem OW.

Forma zbycia – przeniesienie prawa własności.

Cena wywoławcza – 47.600,00 zł

Do ceny wylicytowanej w przetargu zostanie doliczony **podatek VAT w wysokości 23%**

Wadium – 4.800,00 zł

Przetarg na sprzedaż ww. nieruchomości odbędzie się **16.07.2024 r. o godz. 11.00** w siedzibie Urzędu Miejskiego w Wołowie (Rynek 34, sala sesyjna).

Ogłoszenie o przetargu zostało wywieszone na tablicach ogłoszeń Urzędu Miejskiego w Wołowie w holu Ratusza i w przybudówce B a także opublikowane na stronach internetowych Urzędu Miejskiego www.bip.wolow.pl i www.wolow.pl.

Szczegółowe informacje można uzyskać w Wydziale Geodezji i Gospodarki Nieruchomościami – telefonicznie pod numerami 71/ 319 13 24, 71/ 319 13 14.

BURMISTRZ GMINY WOŁÓW

informuje, że na stronach internetowych Urzędu Miejskiego w Wołowie www.wolow.pl oraz www.bip.wolow.pl zamieszczono wykazy nieruchomości przeznaczonych do zbycia:

Położenie nieruchomości	Opis, przeznaczenie	Tryb zbycia	Termin na składanie wniosków przez osoby mające pierwszeństwo w nabyciu
Lubiąż	dz. nr 276/22 o pow. 0,0527 ha, teren zabudowy zagrodowej i mieszkaniowej jednorodzinnej	przetargowy	22.07.2024r.

Wykaz został wywieszony na okres 21 dni na tablicy ogłoszeń Urzędu Miejskiego w Wołowie (Rynek nr 34) w przybudówce B Ratusza. Szczegółowe informacje można uzyskać w Wydziale Geodezji i Gospodarki Nieruchomościami, tel. 71 319 13 24, 71 319 13 15.

REKLAMA

Gabinet Weterynaryjny „EUROVET"
www.eurovet.com.pl
Oferujemy:
- badanie laboratoryjne krwi i moczu (na miejscu),
- lecznictwo i profilaktyka,
- chirurgia,
- okulistyka i stomatologia,
- USG,
- zwierzęta egzotyczne i ptaki,
- czipowanie i paszporty,
- strzyżenie i zabiegi kosmetyczne.

Wojciech Poral specjalista chirurg 696 302 170
Krzysztof Franas 696 027 476
Wołów, ul. Poznańska 2
pon. - pt. 8:00-18:00
sob. 9:00-14:00
tel. 71/389 42 64
REKLAMA

LILIA
WOŁOWSKI DOM POGRZEBOWY
ZARZĄDCA CMENTARZA KOMUNALNEGO W WOŁOWIE
Usługi pogrzebowe i cmentarne
Własna chłodnia i kaplica
Kontakt całodobowy
tel. 517 737 760 lub 601 720 076
ul. Poznańska 1, 56-100 Wołów
(budynek główny PGK)
REKLAMA

eprasa.pl 02e27f426f

Informacja o liście jednostek nieodpłatnego poradnictwa dostępnych dla mieszkańców Powiatu Wołowskiego

MINISTERSTWO SPRAWIEDLIWOŚCI

Uprzejmie informujemy, że zgodnie z art. 8a ust.1 ustawy z dnia 5 sierpnia 2015 r. o nieodpłatnej pomocy prawnej, nieodpłatnym poradnictwie obywatelskim oraz edukacji prawnej Starosta sporządza i aktualizuje listę jednostek nieodpłatnego poradnictwa, dostępnych dla mieszkańców powiatu, które obejmuje w szczególności:

1. poradnictwo rodzinne, psychologiczne, pedagogiczne, z zakresu pomocy społecznej, w sprawie rozwiązywania problemów alkoholowych i innych uzależnień, w sprawie przeciwdziałania przemocy w rodzinie, w ramach interwencji kryzysowej, dla bezrobotnych, dla osób pokrzywdzonych przestępstwem, a także z zakresu praw konsumentów, praw dziecka, praw pacjenta, ubezpieczeń społecznych, prawa pracy, prawa podatkowego, dla osób w sporze z podmiotami rynku finansowego i inne,

2. nieodpłatną pomoc prawną i nieodpłatne poradnictwo obywatelskie ze wskazaniem punktów i dyżurów, wraz z ich specjalizacją, o ile została określona.

Lista dostępna jest w Biuletynie Informacji Publicznej Powiatu Wołowskiego https://bip.powiatwolowski.pl/artykuly/170/lista-jednosteknieodplatnego-poradnictwa-obywatelskiego-na-terenie-powiatu-wolowskiego oraz na stronie internetowej Powiatu Wołowskiego www.powiatwolowski.pl w zakładce Nieodpłatna Pomoc Prawna.

inf

Światowy Dzień bez Tytoniu EB - spotkanie ekspertów

Potrzeba krajowej strategii walki z nałogiem

Przypadający ostatniego dnia maja Światowy dzień bez tytoniu co roku staje się okazją do podjęcia dyskusji o problemie palenia tytoniu i do głębszej analizy konsekwencji, jakie powoduje nałóg. Tym razem wyzwanie wytyczenia dróg walki z papierosami podjęło się grono ekspertów zaproszonych przez Forum Zdrowia Związku Przedsiębiorców i Pracodawców.

W dyskusji uczestniczyli przedstawiciele środowisk medycznych i okołomedycznych, w tym: NFZ, GIS, AOTMiT, Narodowego Instytutu Onkologii, Polskiego Towarzystwa Alergologicznego, Polskiego Towarzystwa Kardiologicznego a także eksperci uniwersyteccy, przedstawiciele jednostek badawczych III sektora i administracji państwowej.

Wiemy więcej

Spotkaniu towarzyszyła prezentacja wyników ankiety Fundacji TO SIĘ LECZY nt. doświadczeń pacjentów onkologicznych i kardiologicznych w walce z uzależnieniem oraz analiza „Jak palą Polacy" przeprowadzona przez dr. Jerzego Gryglewicza z Instytutu Zarządzania w Ochronie Zdrowia Uczelni Łazarskiego. Kluczowym punktem spotkania była publikacja „Przegląd systematyczny dotyczący profilu bezpieczeństwa względnego wybranych metod rekreacyjnego stosowania nikotyny".

- Jesteśmy w dobrej sytuacji, jeśli chodzi o materiały, dokumenty, analizy. Mamy zidentyfikowane główny problem zdrowotny w krajowym planie transformacji. Nie mamy natomiast ogólnopolskiej strategii zapobiegania paleniu i rzucaniu palenia. Mamy zapisy i działania jednostkowe – mówi dr Jerzy Gryglewicz.

Owocem wszelkich analiz, konsultacji i spotkań powinno być jasne wytyczenie kierunków i sposobów, jakie powinna obrać Polska, aby zredukować liczbę palaczy i – co ważne – zredukować obciążenia systemowe, jakie generuje palenie papierosów. 30 procent Polaków wciąż pali papierosy.

- W przypadku części alternatyw dla papierosów tradycyjnych, część substancji szkodliwych została zredukowana o blisko 100 procent. Z badań wyraźnie wynika, że najgorzej jest palić papierosy zwykłe, potem cygara, podgrzewacze, e-papierosy, następnie saszetki – mówi były wiceminister zdrowia, dr Krzysztof Łanda. – Przyjęta w 2014 r. dyrektywa tytoniowa UE powstała w oparciu o badania, których większość toczyła się przed rokiem 2010. Były one bardzo niskiej jakości. Tymczasem od 2016 r. rośnie liczba badań, które można uznać za wiarygodne – dodaje.

Zwieńczeniem analiz związanych z produktami nikotynowymi jest „Przegląd systematyczny" przygotowany przez zespół specjalistów pod nadzorem dr. Krzysztofa Łandy.

– Takie przeglądy są podstawą dla WHO do wykonywania określonych rekomendacji, a dla regulatorów powinny być bazą do wdrażania odpowiednich przepisów. To jest zapisane w traktacie o funkcjonowaniu Unii Europejskiej -mówi dr Krzysztof Łanda

Przegląd jest badaniem mającym najwyższy poziom wiarygodności i jako evidence based medicine (medycyna oparta na dowodach, EBM), może być merytoryczną podstawą działań w zakresie ochrony zdrowia społecznego. Jego istotą jest porównanie dostępnych produktów nikotynowych i zestawienie ich z papierosami tradycyjnymi. A o produktach nikotynowych, nowych zakazach i kierunkach polityki państwa oraz UE mówi się w ostatnich dniach bardzo dużo. Działania są natomiast wybiórcze dlatego brak jest oczekiwanych rezultatów.

Brak poradni antynikotynowych

– Spośród 8 milionów palących Polaków, zaledwie 8 czy 9 tysięcy zgłasza się do poradni specjalistycznych. Dlaczego? Bo mamy zaledwie 3 poradnie antynikotynowe, o których mało kto wie, tak wśród lekarzy, jak i pacjentów –mówi dr Janusz Krupa, prezes Instytutu Człowieka Świadomego. Unia Europejska ma ambitny plan radykalnego ograniczenia liczby osób palących do roku 2040. W Polsce co roku palenie powinno rzucać 10 procent wszystkich palaczy. Skuteczność rzucania palenia mieści się w przedziale 6-10 procent. To oznacza, że co roku wszyscy palacze w kraju powinni podejmować próbę pozbycia się nałogu. To nierealne, dlatego w najbliższej przyszłości powinniśmy podążać wzorem UK czy Szwecji i wyznaczać palaczom alternatywne drogi walki z nałogiem.

Prezes Instytutu przypomina także, że w kwietniu 2024 roku właśnie ICS opublikował raport będący zbiorem wytycznych koniecznych do zaktualizowania krajowej strategii ograniczania konsumpcji tytoniu.

Profilaktyka a walka z nałogiem

Specjaliści zwrócili uwagę na konieczność rozgraniczenia problemu palenia dorosłych i młodzieży. – Mamy przecież odpowiednie wzorce. W grudniu 2023 Agencja Oceny Technologii Medycznych i Taryfikacji przedstawiła konkretne rekomendacje, jak powinny wyglądać programy polityki zdrowotnej w zakresie walki z paleniem. W tym dokumencie rozgraniczono problemy związane z paleniem dzieci i młodzieży, które ma zupełnie inny charakter oraz problemy dorosłych. U dzieci i młodzieży powinniśmy w sposób drastyczny zapobiegać rozpoczęciu palenia. Natomiast u uzależnionych dorosłych taktyka powinna być zupełnie inna – mówi dr Jerzy Gryglewicz. Właśnie profilaktyka stała się jednym z kluczowych elementów dyskusji. Zaapelował o nią prof. Marek Krzystanek ze Śląskiego Uniwersytetu Medycznego w Katowicach, a jej znaczenie podkreślili przedstawiciele NFZ.

- Profilaktyka i promocja zdrowia są priorytetem. Codziennie, we wszystkich oddziałach wojewódzkich, placówkach i delegaturach NFZ odbywa się około 20 spotkań – mówi Sylwia Wądrzyk-Bularz, dyrektor Departamentu Obsługi Klientów i Profilaktyki, Centrala Narodowego Funduszu Zdrowia podkreślając że duże znaczenie. Jednym z 5 kluczowych punktów nowego programu NFZ „Edukator". jest właśnie walka z uzależnieniami.

Najpierw przegląd badań, potem strategia

Polska medycyna potrzebuje systematycznego przeglądu światowych rozwiązań walki z paleniem, zarówno w wymiarze profilaktyki, jak i zwalczania nałogu, bo są to dwa odrębne aspekty działań. Dopiero na bazie takiego dokumentu powinny powstawać rekomendacje, rodzić się ograniczenia prawne i tworzyć programy profilaktyczne.

- Apeluję, żebyśmy dyskutowali w oparciu o dowody naukowe – mówi dr Krzysztof Łanda. – Tylko wtedy możemy na poziomie krajowym uzgodnić realne cele, jakie mamy do osiągnięcia. Jeśli nie będziemy kontrolować rynku nikotyny, dojdzie do bardzo wielu szkód wywołanych przez palenie zwykłych papierosów. Ale gdzieś jest optimum i jeśli przeregulujemy rynek, spowodujemy kolejne szkody społeczne – puentuje nawiązując do przykładu prohibicji w USA, jako czasu, kiedy regulacje rynku okazały się nieskuteczne.

* Raport „Palenie tytoniu najważniejszy czynnik ryzyka zdrowotnego w Polsce" https://instytutczlowiekaswiadomego.pl

inf

epraso.pl 02e274251

NA ZDROWIE NA ZDROWIE

Płynie 800+ na nowe wnioski

Ponad 0,5 mld złotych przelał już w minioną środę ZUS na konta rodziców i opiekunów. Pierwsze przelewy na nowy okres rozliczeniowy poszły do tych, którzy 800 plus dostają 2 dnia każdego miesiąca.

Nowy okres rozliczeniowy w programie 800 plus rozpocznie się 1 czerwca tego roku i potrwa do 31 maja 2025 r. Rodzice, którzy chcą otrzymywać świadczenie powinni złożyć wniosek.

- My już zaczęliśmy wypłatę 800 plus na nowy okres świadczeniowy. Pierwszy przelew ZUS na kwotę ponad pół miliarda złotych dotyczy osób, które będą dostawać pieniądze 2-go dnia każdego miesiąca. W poniedziałek ZUS przeleje kolejne środki na konta rodziców i opiekunów. W pierwszych dniach czerwca, w ramach 800 plus, trafi do nich ponad 1 mld złotych – informuje Iwona Kowalska-Matis regionalny rzecznik prasowy ZUS na Dolnym Śląsku.

Od stycznia do 21 maja rodzice na Dolnym Sląsku dostali w ramach 800+ wypłaty na kwotę: 1 644 975 695,59 zł, na konta rodziców w całej Polsce przelanych zostało 22 257 383 175,22 zł.

ZUS wypłaca średnio każdego miesiąca 800+ dla 510 453 dzieci, w kraju dla 6 920 325 dzieci.

Rzeczniczka przypomina, że wnioski o świadczenie można składać za pośrednictwem bezpłatnej aplikacji mZUS, bankowość elektroniczną, PUE ZUS, a także przez portal Emp@tia, „Jeśli wniosek zostanie złożony w czerwcu, to wypłaty będzie można się spodziewać najpóźniej do końca sierpnia z wyrównaniem od czerwca. Dlatego warto pilnować terminów, by mieć zagwarantowaną ciągłość wypłaty, jak również nie stracić prawa do świadczenia. Jeśli rodzice czy opiekunowie spóźnią się i wniosek na nowy okres złożą po 30 czerwca, to nie otrzymają już wyrównania.

- Prawo do świadczenia będzie już tylko przysługiwało od miesiąca złożenia wniosku, z wyjątkiem rodziców nowo narodzonych dzieci, którzy na złożenie dokumentów mają trzy miesiące od narodzenia dziecka – dodaje Kowalska-Matis.

Świadczenie 800 plus przysługuje na każde dziecko do ukończenia przez nie 18 lat, niezależnie od osiąganych dochodów. Od 1 stycznia 2024 r. kwota świadczenia wychowawczego została podniesiona z 500 zł do 800 zł. Kwota ta zmieniła się automatycznie, co oznacza, że nie trzeba było składać dodatkowego wniosku.

Pieniądze są przekazywane jedynie w formie bezgotówkowej na rachunek bankowy.

Iwona Kowalska-Matis
Regionalny Rzecznik Prasowy ZUS Województwa Dolnośląskiego

OKULISTA
Sebastian Floryn
zastępca ordynatora Oddziału Okulistycznego Szpitala Wojskowego we Wrocławiu
dobór okularów, diagnostyka, leczenie zaćmy, jaskry i chorób siatkówki
gabinet: Brzeg Dolny ul. Kopernika 1
rejestracja tel. 730 10 10 60
REKLAMA

Wojciech Ugorski
specjalista radiolog
USG
Poniedziałek
Ścinawa, ul. Jagiełły 16
godz. 9:00 - 12:00
Wtorek
Brzeg Dolny,
Aleje Jerozolimskie 28
godz. 15:30 - 19:00
Piątek
Wołów,
ul. Piłsudskiego 34
godz. 15:30 - 19:00
600 069 413
REKLAMA

STOMATOLOG
• Stomatologia dla Rodziny
Kompleksowe leczenie stomatologiczne, nowoczesne materiały, radiowizjografia, RTG, chirurgia, protetyka.
Oborniki Śl., ul. Łokietka 22
Rejestracja: 71 310 26 12

UROLOG
• Aleksander Biały
Chirurg Specjalista Urolog
Prywatny Gabinet Urologiczny, USG, Wołów
ul. Piłsudskiego pok.115
(przychodnia rejonowa)
Środa 15:00-18:00
tel. 71 777 60 30

PSYCHOLOG
• Psycholog, psychoterapeuta dzieci, młodzieży i dorosłych. Psychoterapia. Biofeedback. Badania pod kątem orzecznictwa (określanie ilorazu inteligencji) oraz diagnoza autyzmu kwestionariuszem ADOS-2.
Wołów, ul. J. Piłsudskiego 32
tel. 799 778 780
www.psycholog-wolow.pl

USG SERCA
USG BRZUCHA
kardiolog, specjalista chorób wewnętrznych
lek. med. Paweł Rehan
wtorki i czwartki
16.00–17.00
ul. Inw. Wojennych 19
Wołów (bud. KRUS)
tel. 604 523 262
REKLAMA

NFZ
Gemini-med
PRZYCHODNIA RODZINNA WOŁÓW UL.TRZEBNICKA 20/4
TEL. 71 389 79 90
CZYNNA: PONIEDZIAŁEK - PIĄTEK
8.00 - 18.00
Lekarze specjaliści w przychodni rodzinnej
P.Ożóg CHIRURG
A.Kulesz GINEKOLOG
A.Kapłon GINEKOLOG
G.Winkiel GINEKOLOG
J.Korczewicz LEK.RODZINNY
B.Strzelec LEK. MED.
K.Kociatkiewicz-Jarnicka RADIOLOG
A.Woźniak PEDIATRA
T.Bańkowski KARDIOLOG
M.Ostrowski LEK. MED.
M.Kacała LEK. MED.
R.Markiewicz PULMONOLOG
PUNKT POBRAŃ CZYNNY W GODZ. 8:00 - 10:00 OD PONIEDZIAŁKU DO PIĄTKU
BADANIA GASTROSKOPII WYKONYWANE PRZEZ LEK. MACIEJA OSTROWSKIEGO
PUNKT SZCZEPIEŃ PRZECIW COVID-19 - REJESTRACJA POD NR TEL. 71 389 79 90
Aplikacja DOZ.pl
Pobierz z Google Play lub App Store
REJESTRATOR HOLTEROWSKI EKG/RR
ORAZ
Szeroki zakres badań USG w tym USG serca
DOZ APTEKA dbam o zdrowie
TEL.71 319 78 80
CZYNNA OD PONIEDZIAŁKU DO PIĄTKU W GODZINACH 8.00-18.00 ORAZ W SOBOTY OD 9.00-14.00
TRANSPORTY MEDYCZNY
Zlecenia transportu prosimy zgłaszać pod numer tel.: 664 190 185 w godzinach 8.00-16.00 lub pod numer tel.: 71 389 79 90 do godz 18.00 oraz całodobowego pod numer tel.: 513 105 951
Pracownia Radiografii Cyfrowej
Pracownia Gastroenterologiczna
Pracownia Endoskopii Cyfrowej
www.geminimed.pl
REKLAMA

Zespół opieki domowej
Punkt Konsultacyjny w Rejonowej Przychodni w Wołowie, ul. Piłsudskiego 34, 56-100 Wołów, czynny we wtorek i piątek, godz. 9.00-14.00, pokój nr 202 II piętro, telefon: 728 228 192.
W ramach kontraktu z Narodowym Funduszem Zdrowia obejmujemy opieką paliatywno - hospicyjną pacjentów z następującymi schorzeniami:
• choroby nowotworowe,
• owrzodzenia odleżynowe,
• niewydolność oddechowa niesklasyfikowana gdzie indziej.
Zapewniamy bezpłatną:
• opiekę lekarską i pielęgniarską w domu chorego,
• leczenie bólu według najnowszych standardów i innych objawów towarzyszących chorobie nowotworowej,
• leczenie odleżyn,
• rehabilitację,
• wsparcie psychologiczne,
• żywienie dojelitowe dietą przemysłową,
• nieodpłatne wypożyczanie sprzętu medycznego.
REKLAMA

eprasa.pl 02e27f426f

Ostatnie w tym roku Mistrzostwa Polski

Ostatnie w tym roku Mistrzostwa Polski, tym razem w formule Light Contact , które odbyły się w Bałtowie w miniony weekend. Wołowscy wojownicy Wołowskiego Klubu Bokserskiego Champion zdobyli 1 złoty , 1 srebrny i 3 brązowe medale a mianowicie:

Mistrzem Polski zostaje ponownie Hubert Pala. Wicemistrzem Polski Mateusz Rybka i brązowymi medalistami: Kacper Jasiński, Patrycja Uść i Emilia Czerniawska. Po wygranych walkach zabrakło szczęścia. W strefie medalowej: Lila Kołtun, Maja Kuchta, Alan Tomczak,, Filip Jackowski oraz Alan Malewicz. - Teraz odpoczywamy i czekamy z nadzieją na decyzje trenerów Kadry Narodowej o powołaniu naszych zawodników na Mistrzostwa Świata, które odbędą się w sierpniu na Węgrzech - mówi Leszek Kołtun, prezes i trener WKB Champion. **inf**

Piknik Lubiąż

19 maja w Lubiążu odbyła się rodzinna majówka w Parku Nadodrzańskim. Lubiążanie, spędzili popołudnie w słonecznej, swobodnej atmosferze. Nie zabrakło atrakcji za równo dla dzieci jak i dla dorosłych. Oprócz przekąsek i lodów serwowanych przez foodtrucki, na uczestników czekały rodzinne zabawy i animacje, dmuchańce i żywa maskotka Blue. **inf**

SZYBY
SAMOCHODOWE
wymiana i przyciemnianie
Wołów, ul. Kościuszki 27
(Zespół Szkół Rolniczych)
71 389 51 58,
510 190 930
REKLAMA

AUTO NAPRAWA Kuriata
DIAGNOSTYKA KOMPUTEROWA
OBSŁUGA KLIMATYZACJI
Brzeg Dolny
ul. Czartoryskiego 1
(na przeciwko Ośrodka Zdrowia)
tel. 319 98 44 lub 603 428 002
REKLAMA

OKRĘGOWA STACJA KONTROLI POJAZDÓW
BRZEG DOLNY ul. Dębowa 2
NAPRZECIWKO STACJI ORLEN
Oferujemy wykonanie badań technicznych w zakresie podstawowym i rozszerzonym wszystkich rodzajów pojazdów.
PRZY PRZEGLĄDZIE KUPON ZA 2 NA MYJNIE SAMOCHODOWĄ WAŻNY 30 DNI LUB UPOMINEK

MYJNIA SAMOCHODOWA

	OS.	BUS
MYCIE	17	21
MYCIE+SUSZENIE	23	27
PIANA+MYCIE+SUSZENIE	26	30
PIANA+WOSK+SUSZENIE	28	32
PIANA+MYCIE+WOSK+SUSZENIE	30	34

GODZINY OTWARCIA
pon. - pt.: 7⁰⁰ - 19⁰⁰
sob.: 7⁰⁰ - 15⁰⁰
REKLAMA

OKRĘGOWA STACJA KONTROLI POJAZDÓW W BRZEGU DOLNYM
ZAPRASZA NA
PRZEGLĄDY REJESTRACYJNE WSZYSTKICH POJAZDÓW
Brzeg Dolny, ul. Sienkiewicza 27,
tel. 71 319 55 15
www.okregowastacjakontroli.pl
razem od 27 lat
GODZINY OTWARCIA:
pon.–pt.: 8.00 – 17.00
sob.: 8.00 – 14.00
REKLAMA

Salon Fryzjerski
Prochowice, ul. Rynek 9
tel. 693 038 307
REKLAMA

Zmieniamy rozkład jazdy: koniec remontu tunelu w Trzcińsku, wraca KD Premium Nadmorski

Od niedzieli, 9 czerwca, wchodzi w życie kolejny w tym roku rozkład jazdy pociągów. Wraz z nim wracają bezpośrednie połączenia Wrocławia Głównego z Jelenią Górą i Szklarską Porębą, a także – podobnie, jak przed rokiem – pociągi Kolei Dolnośląskich dojadą do Międzyzdrojów i Świnoujścia!

Właściciel infrastruktury kolejowej, PKP Polskie Linie Kolejowe, zarządza ruchem kolejowym w taki sposób, że kilka razy w roku wprowadzany jest „zastępczy" rozkład jazdy. Zmiany następują co trzy miesiące. Kolejny, trzeci zastępczy rozkład zacznie obowiązywać od najbliższej niedzieli, 9 czerwca.

Tunel między Janowicami Wielkimi i Jelenią Górą otwarty!

Podróżującym regularnie pociągami Kolei Dolnośląskich najbardziej dawał się we znaki remont tunelu w Trzcińsku. Modernizacja tego XIX-wiecznego obiektu inżynieryjnego trwała ponad rok, a w trakcie prowadzenia prac trzykrotnie zamykano go dla ruchu kolejowego. Teraz prace zakończono na dobre, a ruch będzie odbywać się po dwóch torach.

Po oddaniu tunelu do użytkowania czas przejazdu pociągu pomiędzy stacjami Wrocław Główny i Jelenia Góra skrócił się do ok. 2 godz. i 15 minut, a najszybszy pociąg Kolei Dolnośląskich na tym odcinku, KD Sprinter Książ, pokona tę trasę nawet w 1 godz. i 51 minut!

KD wracają nad Bałtyk!

Najszybsze połączenie Wrocławia nad Bałtyk w te wakacje zapewnią Koleje Dolnośląskie. Ze stolicy Dolnego Śląska do Świnoujścia dotrzemy w 5 godz. i 13 minut. Połączenie rusza 22 czerwca i będzie kursować w soboty z Wrocławia (o godz. 6:44), a w niedziele ze Świnoujścia (o godz. 14:48). Dodatkowa para pociągów dotrze nad Bałtyk w czwartek, 15 sierpnia.

– *Rok temu połączenia z Wrocławia do Świnoujścia cieszyły się ogromną popularnością wśród Dolnoślązaków, ale również obserwowaliśmy podróżnych, którzy przyjeżdżali z woj. zachodniopomorskiego na Dolny Śląsk* – mówi **Bartłomiej Rodak**, rzecznik Kolei Dolnośląskich.

KD Premium Nadmorski pojedzie z Wrocławia do Świnoujścia przez stacje Legnica, Lubin, Głogów, Zielona Góra, Szczecin Dąbie i Międzyzdroje. Bilety za 89 i 99 zł.

Zamknięta Trzebnica, prace na liniach

Tradycyjnie z zastępczymi rozkładami jazdy planowane są okresy zamknięć w ruchu na poszczególnych odcinkach. Okres wakacyjny wykorzysta m.in. Dolnośląska Służba Dróg i Kolei na przeprowadzenie niezbędnych prac na odcinku z Wrocławia Psie Pole do Trzebnicy. Prace ruszą 9 czerwca i potrwają do 31 sierpnia. W tym okresie pomiędzy Trzebnicą a Pasikurowicami będzie kursować autobusowa komunikacja zastępcza.

Od piątku, 14 czerwca (godz. 22:00) do wtorku 18 czerwca (godz. 3:30) planowane są prace na odcinku Lubin – Rudna Miasto. Autobusy komunikacji zastępczej będą kursować pomiędzy Lubinem a Głogowem, w innych godzinach i relacjach tego dnia będą kursować również pociągi.

– *Dlatego też tradycyjnie prosimy pasażerów, by jadąc do pracy czy szkoły w przyszłym tygodniu sprawdzili, o której godzinie odjeżdża ich pociąg, bo kilkuminutowe zmiany dotyczą wielu połączeń realizowanych przez Koleje Dolnośląskie* – dodaje **Bartłomiej Rodak**.

W korekcie uwzględniono także zamknięcie na odcinku Jawor – Rogoźnica, na linii kolejowej 137. Potrwa ono od 22 lipca do 15 października.

Nowością w sieci połączeń dolnośląskich będzie nowy przystanek na trasie kolejowego autobusu z Oleśnicy do Sycowa – Jemielna Oleśnicka.

Bartłomiej Rodak
rzecznik prasowy KD
781 707 083
bartlomiej.rodak@kolejedolnoslaskie.eu
Biuro prasowe Kolei Dolnośląskich
881 982 526
biuro.prasowe@kolejedolnoslaskie.eu

KD

REKLAMA