Outlet -30% -50%
Zapraszamy pn.-pt. 10.00-17.00 sob. 9.00-14.00
- Artykuły chemiczne
- Wyposażenie ogrodów
- Wyprzedaż końcówek serii

Pabianice, ul. Wspólna 2
na terenie salonu meblowego Stolpo

Ceny mieszkań z „drugiej ręki”

strony 12-13

Pabianiczanka w najnowszym serialu TVP

strona 10

Życie Pabianic

rok XXIV, nr 1197
ISSN 1733-6643

25 sierpnia 2020 r. numer 34

3,00 zł w tym 5% VAT

http://www.zyciepabianic.pl e-mail: redakcja@zyciepabianic.pl

redaktor prowadzący: Magdalena Kosińska

NA POMOC!

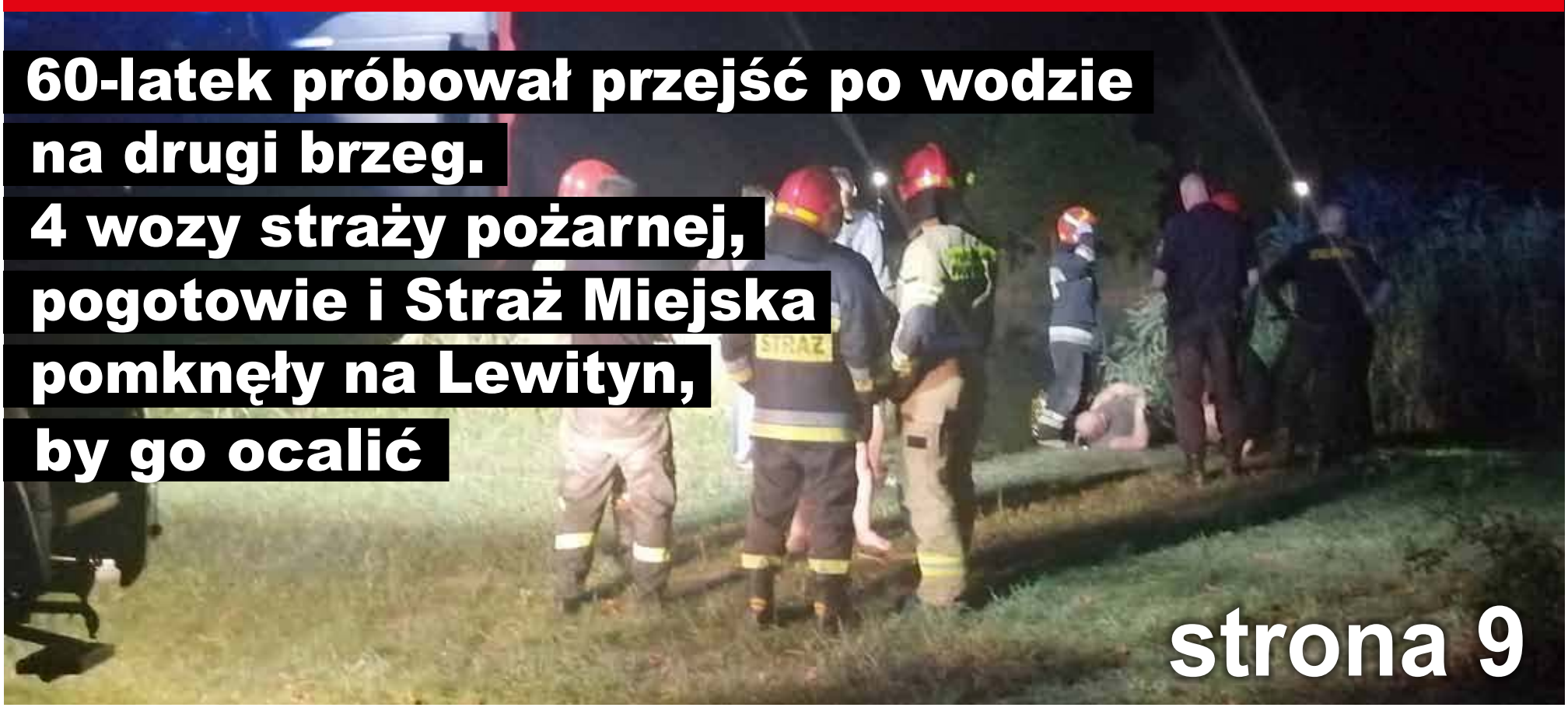

60-latek próbował przejść po wodzie na drugi brzeg. 4 wozy straży pożarnej, pogotowie i Straż Miejska pomknęły na Lewityn, by go ocalić

strona 9

EUROCOLOR
OKNA
DRZWI | ROLETY | BRAMY
PLISY | MOSKITIERY | ROLETY MATERIAŁOWE
ul. Łódzka 181
Ksawerów
T: 512 36 46 96
42 215 13 13
Łaska 2
Pabianice
T: 42 212 18 68
www.paula.net.pl
paula
OKNA BRAMY DRZWI ROLETY

USŁUGI PODNOŚNIKIEM KOSZOWYM 24 m
508 223 769
ul. Zielona 12
95-200 Pabianice
saw bud

Felieton: Z drugiej strony

„Wszystkie żony są sobie równe, ale niektóre są równiejsze od innych". W kraju, który od paru lat jest ambitnie wzorowany na kołchozie George'a Orwella, powyższa zasada nie ma prawa ani dziwić, ani oburzać. Zwłaszcza, że odnosi się do Pierwszej Damy, czyli żony prezydenta. Pardon – małżonki, gdyż prezydent mojego kraju nie ma zwykłej żony, jak my wszyscy, lecz małżonkę. Jej codzienny trud przy zapracowanym mężu (pardon – małżonku) mąż wycenia na prawie 18 tysięcy złotych comiesięcznej pensji. Rzecz jasna, wypłacanej nie z portfela Andrzeja Dudy, lecz z kasy państwa, czyli naszej.

Posłowie, prezydent i premier już postanowili, że Pierwsza Dama ma zarabiać prawie 18 tysięcy. Tyle co premier, więcej niż minister. A niby za co Agata Kornhauser–Duda ma co miesiąc przez najbliższe pięć lat brać taką kasę? Za to, że od czasu do czasu przeleci się państwowym samolotem u boku męża (małżonka) do Pragi albo San Escobar. Może za to, że

18.000+ dla żony

wypije filiżankę kawy w towarzystwie aktywistek podwórzowego kółka antytęczowego z Głuchej Dolnej? A może za to, że nie wychodzi ani do strajkujących nauczycielek, ani do matek niepełnosprawnych dzieci, ani do obrońców czystego powietrza i dziewiczej puszczy? A może za to, że dyskretnie odwróciła głowę, gdy ubrane na czarno kobiety nie pozwalały politykom grzebać pod spódnicami. Cóż, pożytek z Pierwszej Damy jest rzadki jak zupka dla północnego Koreańczyka.

Być może zamysł polityków jest taki, by żona (małżonka) prezydenta brała wypłatę za to, iż dla kariery męża (małżonka) zrezygnowała z etatu w szkole. Jeśli tak, to Agata Kornhauser–Duda będzie jedyną polską nauczycielką, która zarabia 18 tysięcy – czyli dużo, dużo więcej niż domagały się jej strajkujące koleżanki po fachu, którym rząd RP pokazał figę z makiem.

Jest w Polsce kilka milionów żon pracujących ciężej niż Agata Kornhauser–Duda. I zapewne drugie tyle żon pracujących w ogóle. Te dzielne panie do spółki z mężami płacą za mieszkanie, w którym śpią i biorą prysznic, za jedzenie, prąd, telefon, naprawienie lodówki, oglądanie telewizji, apaszkę i kapelusik. Do roboty te panie jeżdżą rodzinnym autem na kredyt, bez osobistego kierowcy i ochroniarzy, a na wakacje – do Ldzania, wcale nie wojskowym helikopterem. Swych mężów, niemniej zapracowanych jak mąż (małżonek) Pierwszej Damy, widują tylko rano w przedpokoju. A mimo to premier i posłowie jakoś nie proponują tym Polkom 18 tysięcy miesięcznej pensji.

Uważam, że państwo polskie nie powinno płacić za bycie żoną. Nie powinno płacić za wchodzenie na trybunę honorową, wożenie się w prezydenckim orszaku i wygłupy z biskupami. Państwo powinno płacić za wykonaną pracę. Gdyby tak było, to Agata Kornhauser–Duda nie zarobiłaby nawet na maseczkę.

Redaktor

WTOREK	ŚRODA	CZWARTEK	PIĄTEK	SOBOTA	NIEDZIELA	PONIEDZIAŁEK
25 sierpnia	26 sierpnia	27 sierpnia	28 sierpnia	29 sierpnia	30 sierpnia	31 sierpnia
Luizy Ludwika	Marii Konstantego	Moniki Józefa	Augustyna Aleksego	Jana Sabiny	Róży Szczęsnego	Rajmunda Bohdana

MOTTO TYGODNIA:

„Szczęście lubi odwzajemniać uśmiech. Dlatego unika ponuraków"

Lesław Nowara

Za czym kolejka ta stoi

foto: Kamil Misiek

W nocy z niedzieli na poniedziałek przed Urzędem Gminy przy Torowej ustawiła się spora kolejka. Był społeczny komitet i lista kolejkowa. To mieszkańcy gminy przyszli po dotacje do paneli fotowoltaicznych.

Ludzie w maseczkach stali i siedzieli (przynieśli rozkładane krzesełka i koce) przez całą noc. To dlatego, że wójt gminy **Marcin Wieczorek** ogłosił nabór wniosków na budowę instalacji fotowoltaicznych na budynkach mieszkalnych.

– Realizuję swój program wyborczy – tłumaczy wójt Wieczorek. – Pieniądze, 2 miliony 250 tysięcy złotych, pochodzą z Wojewódzkiego Funduszu Ochrony Środowiska.

O przyznaniu dotacji decyduje między innymi termin zgłoszenia wniosku. Jakie jeszcze są kryteria?

– Trzeba być też właścicielem nieruchomości, mieszkańcem naszej gminy i mieć uregulowane zobowiązania wobec gminy, a więc zapłacone podatki i lokalne opłaty – wylicza wójt.

Wnioski przyjmowane są od poniedziałku (24 sierpnia) do 31 września do godz. 15.00. Przed urzędem ustawiono namiot i stoliki, a urzędniczki przyjmują wnioski i stemplują je datownikiem oraz nadają kolejny numer.

Ile osób może otrzymać dotację i w jakiej wysokości?

– To zależy od ilości paneli. Dofinansowanie wynosi zawsze 70 procent wartości inwestycji – tłumaczy wójt. – Przy inwestycji na 10 paneli można dostać dofinansowanie w wysokości 15 tys. złotych, a gdy zakładamy 20 paneli, nasza pomoc to 27 tys. zł.

Czy te pieniądze inwestorzy dostają do ręki?

– Nie – dodaje wójt Wieczorek. – Muszą najpierw sami zainwestować, wybrać firmę, która zrealizuje inwestycję. Potem przyjdą do nas z rachunkami i otrzymają dofinansowanie.

Na co wydajemy pieniądze?

Główny Urząd Statystyczny opublikował dane dotyczące poziomu życia mieszkańców naszego województwa. Wynika z nich, że wydajemy 1.200 złotych na osobę.

Najwięcej kosztuje nas jedzenie i mieszkanie. Pieniądze z naszej kieszeni płyną też na transport i rekreację. Na przyjemności idzie jednak o wiele mniej.

Najwięcej jemy warzyw, bo ponad 8 kg miesięcznie. Na głowę zjadamy ponad 5 kilogramów pieczywa i tyle samo mięsa i wędlin. Do tego jemy owoce – prawie 4 kg na miesiąc. Przeciętny pabianiczanin zjada 12 jaj, ponad kilogram cukru i wypija ok. 3 litrów mleka.

W województwie łódzkim 97 procent gospodarstw domowych ma telefon komórkowy. To najbardziej pożądany przedmiot. Na drugim miejscu jest komputer, który znajduje się w 74 procentach domostw. Mniej rodzin posiada samochód, bo 66 procent. Kuchenkę mikrofalową ma 62 procent rodzin, a zmywarkę zaledwie 29.

Prawie 95 mieszkań ma wodę z wodociągu. Toaletę ma prawie 90 procent domostw, ale łazienkę już 4 procent mniej. 77 procent rodzin ma centralne ogrzewanie, a gaz – 44,5 proc.

Mieszkańców zapytano także o to, czy są zadowoleni z jakości życia. Okazuje się, że podoba się nam miasto, w którym mieszkamy. Tak odpowiedziało 71,1 proc. mieszkańców województwa. Jeszcze bardziej zadowoleni jesteśmy ogólnie z życia. Niezadowolony jest zaledwie co 4. mieszkaniec. (kate)

eprasa.pl 03426113d1

Pyszny koniec wakacji w Tkalni

Smaki całego świata zawitają do Centrum Handlowego Tkalnia. W ostatni weekend wakacji 29–30 sierpnia czeka nas tu Zlot Food Trucków. A od września strefa rozrywkowa i gastronomiczna w centrum handlowym otworzy się dla klientów na dłużej i to nawet w te niehandlowe niedziele

Smaki świata na koniec lata

Kuchnia tajska, arabska, izraelska, a może amerykańska? Na zakończenie wakacji mamy szansę raz jeszcze wypróbować smaków z różnych zakątków świata. W ostatni weekend sierpnia parking Tkalni zmieni się w kulinarny kurort. W sobotę i niedzielę (29–30 sierpnia) od godziny 11.30 do 19.00 będzie trwał tu Zlot Food Trucków. Wystawcy będą serwować swoje specjalne dania. Wśród wartych spróbowania potraw i deserów znajdą się między innymi: tacos, burrito, Pad Thai, churrosy, burgery, własnoręcznie ciosane chipsy, kakigori i inne pyszności.

Lista food trucków jest długa:

- Roni Burger (łódzkie burgery)
- Bang Food Truck (kuchnia meksykańska i tex–mex)
- Burczy Buła (pyszne kanapki)
- Złote Paluchy Churros
- Gastrofather (kultowe zapiekanki)
- Cafe Rolka – Lodorolki (tajskie lody, Bubble Tea)
- NaturalnieTak (świeżo wyciskane lemoniady)
- Paka Ziemniaka (chipsy rzemieślnicze)
- My Thai (kuchnia tajska)
- Vege Mama (roślinna kuchnia, idealna dla wegan)
- YADAY (kuchnia izraelska, arabska i żydowska)
- Zakręcone ciacho (węgierskie ciastka – kołacze)
- Yaki Kingu (kuchnia japońska)

Nowości w Tkalni

Food Trucki to przecież nie jedyna atrakcja ciągle rozwijającej skrzydła Tkalni. W pasażu handlowym tuż obok Republiki Burgera otwiera się kolejny lokal gastronomiczny. „Mąka i Oliwa" to uczta dla miłośników włoskiej kuchni, która na dobre wpisze się w serce pasażu. Serwowane tu pasty i pizze zawładną podniebieniami gości. W menu znajdzie się kilka rodzajów makaronów z sosami oraz najbardziej popularne pizze na cienkim cieście. Jak na włoski przysmak przystało – podawane z oliwą. Otwarcie zaplanowano już na schyłek tego tygodnia. Trwa przygotowanie lokalu do obsługi gości.

Po letnim remoncie, 21 sierpnia otworzył się także tłumnie odwiedzany przez pabianiczan sklep CCC, który przygotował dla swoich klientów mnóstwo nowych promocji.

Nowością są także profesjonalne, pełnowymiarowe stoły bilardowe na dużej antresoli w pasażu Tkalni. Jest to dodatkowa atrakcja lokalu Republika Burgera. Każdy klient może wykupić partyjkę gry w bilard, zajadając pyszne burgery i sącząc zimne piwo z nalewaka. Strefa jest przeznaczona wyłącznie dla graczy i klientów Republiki Burgera.

Od kilku tygodni na seanse filmowe zaprasza także Kino Helios, w którym od niedawna można wykupić nawet prywatny seans filmowy tylko dla swoich znajomych lub na nietypową randkę.

Plan na weekendowy wieczór? Tkalnia!

Inwestorom Tkalni od samego początku przyświecał jeszcze jeden cel – stworzyć tu miejsce spotkań. I z takim zamysłem powstała – obecnie rozbudowana już – strefa rozrywkowa i gastronomiczna w pasażu. **Wkrótce pasaż Tkalni będzie czynny dłużej. Przez cały wrzesień kilka lokali gastronomicznych w piątki, soboty i niedziele będzie obsługiwało swoich gości dłużej. Rozsiąść się wygodnie z przyjaciółmi będzie tu można nawet do godziny 23.00. Dużą nowością będzie otwarcie lokali gastronomicznych także w niedziele niehandlowe.**

Republika Burgera, Mąka i Oliwa oraz Sushi Zone będą czynne w piątki i soboty w godzinach: 9.00–23.00, niedziele handlowe 9.00–22.00, a w niedziele niehandlowe w godzinach 14.00–22.00. Zaś kawiarnia Kraina Słodkości w niedziele niehandlowe będzie kusiła swoimi słodkościami, kawą i lodami w godz. 14.00–21.00. Siedem dni w tygodniu w godz. 9.00–22.00 na fanów kina czeka także Kino Helios.

Dzięki temu pabianiczanie chcący w piątki czy weekendowy wieczór wyjść na miasto w gronie przyjaciół czy rodziny, nie będą już zmuszeni do wyjazdu do Łodzi. W Tkalni wieczorami nikt nie będzie się nudził – będzie można najeść się do syta, napić zimnego piwa z nalewaka, pograć w bilard, rozegrać turniej na konsolach Playstation, obejrzeć film w kinie Helios czy zrelaksować się i porozmawiać, siedząc na wygodnych kanapach i fotelach.

Pabianiczanie z pewnością chcą atrakcyjnie i ciekawie spędzać swój wolny, weekendowy czas we własnym mieście.

W Tkalni także wszystko na powrót do szkoły

Wraz z końcem sezonu wakacyjnego sklepy w Tkalni zapraszają na liczne promocje z okazji początku roku szkolnego. W Tkalni można bez problemu wyposażyć swojego dzieciaka nie tylko w przybory szkolne w sklepie Empik, Martes Sport, Pepco, Smyk czy KiK, ale także zadbać o odpowiednie buty do szkoły w CCC, wyposażyć w elektroniczne gadżety w Media Expert czy nowe ubrania w dziale dziecięcym Sinsay lub innych sklepach odzieżowych, jak Reserved, House, Diverse, BigStar czy 4F.

eprasa.pl 03426113d1

Garstka pielgrzymów poszła do Częstochowy

foto: zbiory własne

552. Piesza Pabianicka Pielgrzymka na Jasną Górę dotarła do celu. Pątnicy pokonali ok. 130 kilometrów.

W niedzielę po południu pątników z Pabianic powitano w Częstochowie. W poniedziałek tradycyjnie odbyła się msza i droga krzyżowa. Uczestniczyli w niej nie tylko pątnicy, ale również pabianiczanie, którzy przyjechali na Jasną Górę odwiedzić pielgrzymów. W tym roku szło zaledwie ok. 50 osób. Kierownikiem pielgrzymki jest ks. **Przemysław Kansy** z parafii św. Maksymiliana. Szedł również ks. **Ryszard Stanek**, dziekan dekanatu pabianickiego, ks. **Paweł Kutynia**, ks. **Emanuel Stańczyk** oraz ks. **Sławomir Wartalski** (były kapelan harcerzy).

– Hasło tegorocznej pielgrzymki brzmi „Jeden duch, jedno serce" – mówi ks. Przemysław Kansy. – Atmosfera jest rodzinna i bardzo kameralna. Z powodu obostrzeń i pandemii koronawirusa na pewno zostanie w mojej pamięci na długo.

Pielgrzymi wyruszyli tradycyjnie z kościoła św. Mateusza. Co roku pątników odprowadzały tłumy żegnających, tym razem było ich niewielu. Wśród nich był **Grzegorz Mackiewicz**, prezydent Pabianic, **Florian Wlaźlak**, przewodniczący Rady Powiatu Pabianickiego oraz poczty sztandarowe.

Tak jak rok temu, pielgrzymi szli 5 dni. Wyruszyli w maseczkach i zachowując odstępy.

– Nie mamy z tym większego problemu, bo jest nas niewielu. To specyficzna pielgrzymka, ale idziemy ze śpiewem na ustach. Osoba, która prowadzi śpiew, zdejmuje maseczkę. Cieszymy się, że pielgrzymka w ogóle się odbyła, bo stała pod znakiem zapytania – mówi **Sławomir Lucjan Szczesio**, uczestnik pielgrzymki.

Ograniczono wiek uczestników. Iść mogły tylko osoby pełnoletnie, maksymalnie do 65. roku życia.

– Wcześniej często szły całe rodziny. Takie ograniczenia spowodowały również zmniejszenie liczby uczestników, bo wielu rodziców nie może sobie pozwolić na zostawienie dzieci na osiem dni – dodaje Szczesio.

Pielgrzymi spali w Drużbicach, Łękawie, Dobryszycach i Garnku.

Do Pabianic wrócą w środę. Przejazd z powrotem każdy ma zorganizować sobie na własną rękę. Nie będzie więc wspólnego powrotu autokarem i corocznego witania pielgrzymów przy cmentarzu. (kate)

foto: S. Szczesio

Zlot psiaków i kociaków

W najbliższą niedzielę na polach hermanowskich spotkają się miłośnicy zwierząt, którzy przygarnęli pod swój dach zwierzaka.

Społeczność wolontariuszy PSIjaciel_4U_Pabianice zwołuje tzw. „zlot adopciaków". Zaprasza na niego wszystkich, którzy adoptowali zwierzaka z pabianickiego schroniska, przez pabianicką fundację Kundel Bury lub jakąkolwiek inną.

– Celem i misją naszego zlotu – spaceru z psami, jest promowanie psich i kocich adopcji. Chcemy, aby ludzie, którzy myślą, że pies ze schroniska lub fundacji jest psem wybrakowanym, gorszym, zmienili zdanie, pragniemy też zachęcić do adopcji – tłumaczą ideę zlotu organizatorzy.

Fundacja Kundel Bury też wysłała zaproszenia drogą mailową do nowych właścicieli swoich dawnych podopiecznych.

– Byłoby super spotkać się z naszymi dawnymi podopiecznymi, a zatem wpadajcie – zachęcają.

Zlot odbędzie się na łąkach hermanowskich, za skrzyżowaniem ulic Sempołowskiej i PCK w niedzielę (30 sierpnia). Bez względu na pogodę spotkanie odbędzie się o godzinie 10.00. Chęć udziału w zlocie należy zgłosić wolontariuszom.

Warto pamiętać też o bezpieczeństwie swoim i innych (m.in. zwierzaka przypiąć na smycz).

ODESZLI

STANISŁAW WISZOWATY
14 sierpnia. Miał 58 lat

ZDZISŁAWA FRANKIEWICZ
z domu WYPYCH
15 sierpnia

ANNA WNUK
z domu WŁODAREK
15 sierpnia. Miała 79 lat

ALICJA OLEWIŃSKA
z domu TRZCIŃSKA
15 sierpnia. Miała 72 lata

MAREK KUBASIEWICZ
16 sierpnia. Miał 60 lat

JADWIGA JANECKA
z domu BARTOLD
16 sierpnia. Miała 88 lat

FRANCISZKA CHRZANOWSKA
z domu KOPKA
18 sierpnia. Miała 94 lata

LESZEK TAŁAJ
18 sierpnia. Miał 72 lata

IRENA BOŻENA NIEWIADOMA
z domu PLACEK
18 sierpnia. Miała 78 lat

ROMANA WYRĘBSKA
z domu KOCH
18 sierpnia. Miała 81 lat

MIROSŁAW ŻAROMIŃSKI
18 sierpnia. Miał 64 lata

ALINA BOROWIECKA
z domu NOWAKOWSKA
21 sierpnia. Miała 81 lat
Pogrzeb 25 sierpnia
na cmentarzu katolickim

ALINA KOŚCIELNA
z domu WIŚNIEWSKA
22 sierpnia. Miała 86 lat
Pogrzeb 26 sierpnia
na cmentarzu ewangelickim

nekrolog

Serdeczne wyrazy współczucia
Pani Ilonie Paszkiewicz
z powodu śmierci

MAMY

składają
koleżanki i koledzy
ze Szkoły Podstawowej nr 16
w Pabianicach

podziękowania

W trudnych czasach pandemii **dziękuję** lekarzom, pielęgniarkom, opiekunkom z I i II oddziału wewnętrznego PCM, personelowi SOR–u, ratownikom medycznym i honorowym krwiodawcom z Grupy Agrafka za opiekę w czasie choroby

Rodzina pacjenta Józefa Stępnia

reklama

MIEJSKI ZAKŁAD POGRZEBOWY
przy Cmentarzu Komunalnym *95-200 Pabianice, ul. Kilińskiego 57/59*

Świadczy kompleksowe usługi pogrzebowe oraz całodobowe przewozy zwłok do chłodni

tel: 607 031 100

Kancelaria czynna:
pn.-pt. 8.00-16.00
tel. (42) 215-12-60 ***www.mzppabianice.pl***
Bezpłatne formalności z ZUS

U nas zapłacisz kartą

eprasa.pl 03426113d1

ECHO
CENTRUM HANDLOWE

Kolorowe zakończenie wakacji w C.H. ECHO

FESTIWAL HOLI
29 sierpnia
godz. 14:00-19:00

wstęp wolny

eprasa.pl 03426113d1

Od 1 września marsz do szkoły

Rodzice dołożą do 300 plus

Więcej kosztuje wyprawka dla licealisty niż ucznia podstawówki. Koszty kompletu podręczników księgarnie szacują nawet na 500 złotych

W papierniczym przy ul. Brackiej wybór plecaków jest bardzo duży

foto: Kamil Misiek

Jeśli dziecko wybiera artykuły papiernicze ze średniej półki i ma plecak z ubiegłego roku, a buty po szkole to nie oryginalne adidasy, rodzic powinien się zmieścić w 300 złotych. Uczniowie szkoły podstawowej nie kupują podręczników poza religią. Z zeszytem do ćwiczeń kosztuje ok. 32–45 złotych w zależności od wydawnictwa. Ci, którzy uczą się w szkole średniej, mają drożej. W tym przypadku rodzice płacą za podręczniki, które z roku na rok są coraz droższe.

– Jest bardzo wiele wydawnictw, ceny rosną w bardzo szybkim tempie. Na komplecie książek to nawet ponad sto złotych w stosunku do tego, ile trzeba było zapłacić rok temu – mówi Beata Komorowska, właściciel sklepu z artykułami papierniczymi przy ul. Brackiej.

Ile kosztuje pierwszoklasista?

Wyposażenie ucznia, który idzie do szkoły pierwszy raz, też jest zazwyczaj droższe niż tego, który kontynuuje naukę. Do wydatków dochodzi plecak. Najtańsze są po 80 złotych, ale uczeń podstawówki powinien mieć sztywny tornister. Ich ceny zaczynają się od 120 złotych. Do tego dochodzi piórnik. W zależności od tego, ile ma komór i czy jest z wyposażeniem, czy bez kosztuje od 30 do nawet 60 zł.

– Większość rodziców na drobne przybory szkolne wydaje u nas jednorazowo od 120 do 150 zł. Kupi za to długopisy, ołówki, cienkopisy, zakreślacze, zeszyty, klej, farby, kredki, gumkę, temperówkę, cyrkiel, bloki rysunkowe i inne rzeczy potrzebne do szkoły – wylicza właścicielka papierniczego. – W tym przypadku zmieści się mniej więcej w kwocie oferowanej przez państwo.

Do tego dochodzi jeszcze strój na WF, buty po szkole i worek. Tu również ceny mogą być różne. Najtańsze koszulki, spodenki i buty mogą wynieść ok. 100 złotych. Zamożniejsi rodzice przeznaczą na ten cel nawet 150–200 zł. Niektóre dzieci w ramach zajęć szkolnych chodzą na basen. W pabianickich podstawówkach dotyczy to uczniów klas czwartych. Dodatkowo wydamy więc min. 60 zł na zakup potrzebnych akcesoriów: okulary (20 zł), kąpielówki lub kostium (30 zł), klapki (20 zł).

Wrzesień to dla wielu rodzin najtrudniejszy miesiąc w roku. 300 złotych to za mało, aby wyprawić dziecko do szkoły. Na ucznia podstawówki braknie ok. 200 złotych, na licealistę nawet 700 złotych

Większość rodziców na pierwszy dzień szkoły kupuje dziecku białą bluzkę lub koszulę, wyjściowe spodnie czy spódnicę.

– Dzieci bardzo szybko rosną w tym wieku i koszula z poprzedniego roku jest już za mała. Tak jest co rok. Poza tym jedna biała musi być, bo w szkole są często akademie i się je wykorzystuje – mówi Monika Dulka, mama 4–klasisty.

Moda kosztuje

W tym roku modne są odcienie pastelowe. W tych kolorach popularne są zeszyty, notatniki, segregatory, mazaki, cienkopisy, a nawet długopisy.

– Większą uwagę zwracają na to dziewczynki. Wiadomo, że do tego, aby mieć coś modnego, trzeba dopłacić czasem kilkanaście groszy, innym razem kilka złotych – wyjaśnia Beata Komorowska.

Najmodniejsze cienkopisy kosztują 13,40 zł, długopisy 13,20 zł, mazaki 12,80 zł, ołówek pastelowy 1,20 zł, zakreślacze 19 zł.

Kiedy na zakupy?

Nie wszyscy śpieszą się z zakupami. W wielu sklepach czy w marketach po 1 września rozpoczną się promocje i będzie można kupić taniej.

– Lista rzeczy potrzebnych do szkoły ma być podana dopiero na rozpoczęciu roku. Tornister i piórnik kupiliśmy, z pozostałymi artykułami się wstrzymuję – mówi mama Juliusza, który idzie do pierwszej klasy.

Wydatki na przybory szkolne to dopiero początek. Wrzesień to czas, kiedy trzeba zapłacić m.in. za ubezpieczenie, składkę klasową i najlepiej komitet rodzicielski. W niektórych szkołach, jeśli cała klasa wpłaci pieniądze od razu, połowa trafia na potrzeby tej klasy.

Kto dostaje 300 plus?

300 zł na zakup wyprawki przysługuje uczniom szkół podstawowych i średnich do 20. roku życia lub do 24. roku życia w przypadku osób z orzeczeniem o niepełnosprawności. Wniosek powinien złożyć rodzic lub opiekun dziecka. Nie ma kryterium dochodowego. Realizacją programu „Dobry start” w Pabianicach zajmuje się Miejskie Centrum Pomocy Społecznej. Wnioski można składać do 30 listopada. Można to zrobić osobiście lub online.

Dodatkowym zastrzykiem dla niektórych rodzin są stypendia i zasiłki szkolne (socjalne). Są przyznawane uczniom zamieszkałym w Pabianicach, których dochód w rodzinie nie przekracza 528 zł netto na osobę. Wnioski można pobrać w swojej szkole lub w Urzędzie Miejskim, w Wydziale Edukacji, Kultury i Sportu przy ul. św. Jana 10. Trzeba je złożyć wraz z załącznikami o uzyskiwanych dochodach za sierpień do 15 września. Pomoc udzielana jest na 10 miesięcy. Pieniądze wypłacane są dwa razy w roku. Trzeba przedstawiać rachunki, na co zostały wydane.

Katarzyna Giedrojć

podziękowania

Podziękowania

dla **Arkadiusza Mileskiego**
z karetki transportowej
za wielką empatię

córka pacjenta – Anna Stępień

Życie Pabianic – tygodnik informacyjny.
Redaktor naczelna **Grażyna Grabowska**, dziennikarze **Magdalena Kosińska**, **Elżbieta Tomes**, fotoreporter **Kamil Misiek**, współpracownicy **Katarzyna Giedrojć**, sport: **Grzegorz Ziarkowski**. Sekretariat i reklama **Agata Grzech**, **Agnieszka Kusiak**. DTP **Beata Łącka–Kuźba, Sylwia Fronczala**.

Adres redakcji **95–200 Pabianice, Stary Rynek 7**, tel. **42–22–70–400**, **www.zyciepabianic.pl**, email **redakcja@zyciepabianic.pl**
Wydawca **Agencja Dziennikarzy spółka z o.o.** Pabianice, Stary Rynek 7.
Druk **Drukarnia Polskapresse sp. z o.o. w Łodzi**.

eprasa.pl 03426113d1

ul. Lipowa 2

Kulinarna podróż

Restauracja Przędzalnia w hotelu Fabryka Wełny zaprasza na kulinarną podróż po różnych stronach świata. W każdą niedzielę można tu zjeść danie z innej części świata. Serwowano tu już potrawy z Meksyku, Grecji, Gruzji. Za danie z menu trzeba zapłacić 60 zł od osoby. Trzeba jednak wcześniej zarezerwować stolik.

ul. Bracka 27

Tu jest epaka.pl

Nowy punkt odbioru przesyłek kurierskich krajowych i zagranicznych powstał w pawilonie przy Brackiej 27. Pawilon stoi na zapleczu Biedronki przy „Grota” Roweckiego.

ul. 20 Stycznia

Zbudują dom

Na 2 działkach przy 20 Stycznia stanie dom z mieszkaniami do sprzedaży. Już są na nie chętni, choć budowa ma ruszyć na przełomie lutego i marca przyszłego roku. Rezerwują swoje M – do odbioru w 2022 roku. Za 39,9 m kw. trzeba będzie zapłacić (ceny na dziś) 210.000 zł.

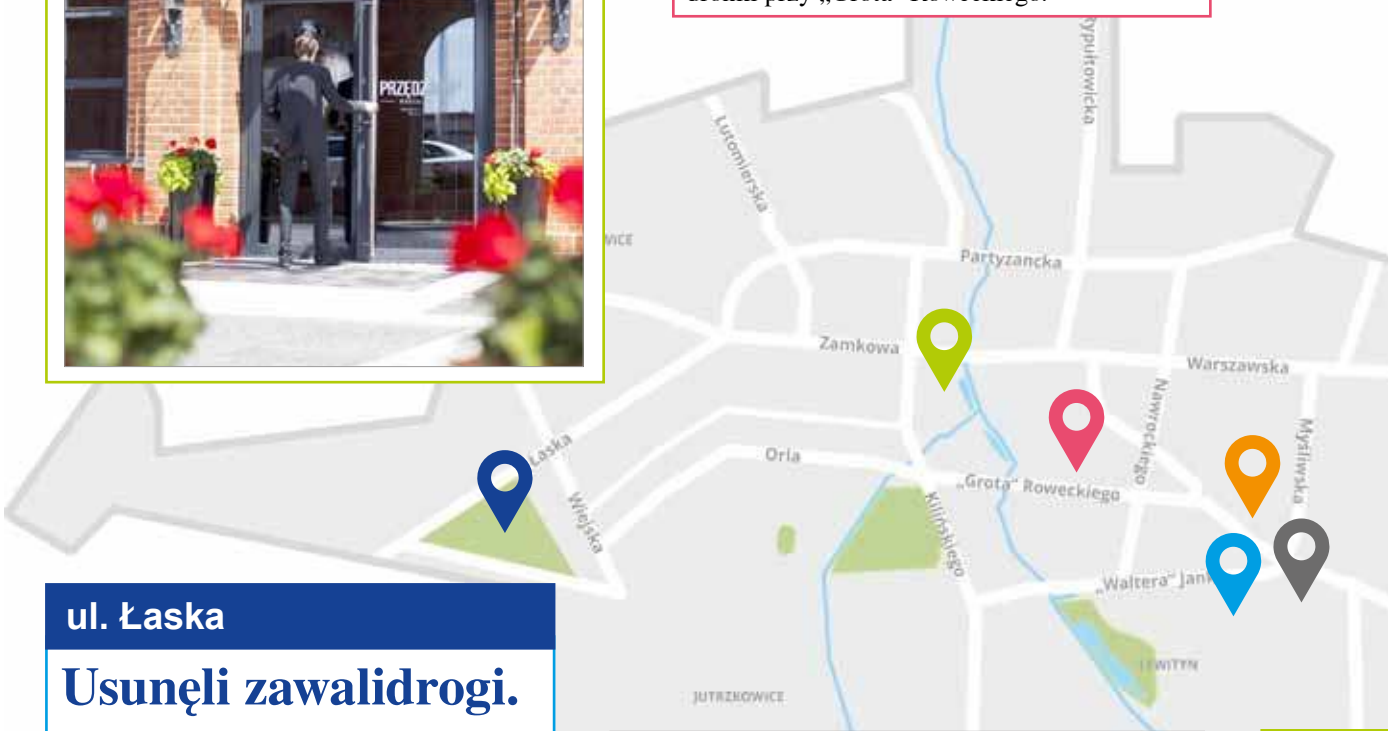

ul. Sienna

Duży Ben u nas

Obok marketu Lidl przy „Waltera” Jankego powstaje małe centrum handlowe. W pawilonie obok działa już sklep z artykułami dla dzieci Pepco i drogeria Jawa. Teraz otwierają tam market alkoholowy sieci Duży Ben, oferujący wina, wódki i whisky.

ul. Łaska

Usunęli zawalidrogi. Nareszcie

Po naszych interwencjach, „drwale” pojawili się w parku Wolności. Wzięli się za usunięcie powalonych drzew. Po nawałnicy, która przeszła nad miastem pod koniec czerwca, drzewa padły i leżały do ubiegłej środy. Sprawiały, że zwykły bieg stawał się biegiem z przeszkodami. Za interwencję dziękujemy.

ul. „Waltera” Jankego

Sprzedają płyty... chodnikowe

Trwają roboty na krańcówce MZK przy „Waltera” Jankego. Postawiono już budynek administracyjny, nową poczekalnię i przystanki dla podróżnych. Układają też nowe chodniki. Stare betonowe płyty postanowiono sprzedać. Ogłoszenie ukazało się w internecie. Płyty sprzedaje prywatna osoba; cena jednej płyty to 2 zł, te w gorszym stanie idą nawet po 1 zł.

KINO TOMI ul. Gdańska 4, tel. 42 215 42 69
www.kino-tomi.pl

25.08 **O czym marzą zwierzęta** (dubbing) 11.00, 13.00, 16.00 • **Scooby–Doo!** (dubbing) 12.00, 15.00, 17.00 • **Klub rozwodników** (napisy) 14.00, 18.00 • **Incepcja** (napisy) 19.00 • **Włoskie wakacje** (napisy) 20.00

26–27.08 **Scooby–Doo!** (dubbing) 10.30 • **Tenet** (napisy) 12.00, 15.00, 18.00, 21.00 • **O czym marzą zwierzęta** (dubbing) 12.30 • **Klub rozwodników** (napisy) 14.30, 20.30 • **Nowi mutanci** (dubbing) 16.30, (napisy) 18.30

28.08 **O czym marzą zwierzęta** (dubbing) 10.00, 14.00 • **Tenet** (napisy) 12.00, 15.00, 18.00, 21.00 • **Scooby–Doo!** (dubbing) 12.00 • **Nowi mutanci** (dubbing) 16.00, 18.00, (napisy) 20.00 • **Włoskie wakacje** (napisy) 22.00

29.08 **O czym marzą zwierzęta** (dubbing) 11.30 • **Tenet** (napisy) 12.00, 15.00, 18.00, 21.00 • **Nowi mutanci** (dubbing) 13.30, 17.30, (napisy) 19.30 • **Scooby–Doo!** (dubbing) 15.30 • **Włoskie wakacje** (napisy) 21.30

30.08 **Scooby–Doo!** (dubbing) 10.00, 14.30 • **O czym marzą zwierzęta** (dubbing) 10.30 • **Tenet** (napisy) 12.00, 15.00, 18.00, 21.00 • **Nowi mutanci** (dubbing) 12.30, 16.30, (napisy) 18.30 • **Włoskie wakacje** (napisy) 20.30

31.08 **Tenet** (napisy) 12.00, 15.00, 18.00, 21.00 • **Nowi mutanci** (dubbing) 13.30, 17.30, (napisy) 19.30 • **O czym marzą zwierzęta** (dubbing) 15.30 • **Włoskie wakacje** (napisy) 21.30

eprasa.pl 03426113d1

Kończą prace na dworcu

foto: Magdalena Kosińska

Prace na stacji kolejowej w Pabianicach dobiegają końca. Gotowy jest drugi peron, a lada moment otworzą przejścia podziemne. Będziemy korzystać z trzech wind.

Dwa lata czekaliśmy na efekty prac na stacji Pabianice. Jest tu już wyższy (drugi) peron, który ułatwia wsiadanie i wysiadanie z pociągów. Peron ma nowe oznakowanie, tablice z rozkładami jazdy. Będą tu jeszcze wiaty i ławki.

Na stacji wybudowano nowe przejście podziemne dla pieszych. Po obu stronach tunelu i na peronie gotowe są schody. Zamontowano trzy windy, którymi będą mogły poruszać się osoby niepełnosprawne, pasażerowie z cięższymi bagażami, wózkami lub rowerami.

Wewnątrz przejścia trwają ostatnie prace wykończeniowe. Przejście z windami zostanie otwarte dla podróżnych na początku września. Jednocześnie zlikwidowane zostanie tymczasowe przejście w poziomie szyn.

A co z peronem pierwszym? Jego przebudowy projekt nie zakłada.

– Obsługa pasażerska będzie realizowana tylko z peronu drugiego – wyjaśnia **Beata Rutkowska**, dyrektor projektu.

W Pabianicach wykonawca zmodernizował już tory i sieć trakcyjną, ułożył 10 nowych rozjazdów, wybudował przejście podziemne, peron oraz unowocześnił system sterowania. Jest wygodniej, a do tego skróci się podróż.

– Pociągi pasażerskie będą mogły osiągać tu maksymalną prędkość do 120 kilometrów na godzinę. Skróci to podróż na odcinku od Zduńskiej Woli do Łodzi o 15 minut – dodaje dyrektor.

Na szlakach Łódź Lublinek – Pabianice i Zduńska Wola – Dobroń zmodernizowane są już oba tory i sieć trakcyjna. Ułożono łącznie ok. 58 km nowych torów i sieci trakcyjnej. Wyremontowano 20 obiektów inżynieryjnych, w tym 8 mostów i 3 wiadukty. Zmodernizowano 15 przejazdów kolejowo–drogowych.

Teraz prace obejmują odcinek Łódź Kaliska – Łódź Lublinek wraz ze stacją w Lublinku oraz Pabianice – Dobroń. Zdemontowano już szyny i podkłady. Postępuje układanie nowego toru. W kolejnym etapie roboty przeniosą się na drugi tor. Te zakończą się jeszcze do końca tego roku.

Zasadnicze prace ważne dla ruchu pociągów zostaną wykonane do grudnia 2020 r. Zakończenie inwestycji nastąpi w połowie 2021 roku.

reklama

Zamkną przejazd na Lutomierskiej. Zmiany w komunikacji

Potrwa to około dwa tygodnie. Zmieni się organizacja ruchu i rozkłady jazdy komunikacji miejskiej. Kolejny etap prac zaplanowano na listopad.

foto: Kamil Misiek

Zmiany dotyczą linii autobusowych nr „2”, „260” i „261”. Uruchomiona zostanie linia „Z2”, która zastąpi kurs oznaczony literą „A”, od przystanku Karniszewicka/Wspólna w kierunku zajezdni MZK (pojedzie ulicami Karniszewicką i Lutomierską).

Na skrzyżowaniu Karniszewickiej i Wspólnej stanie tymczasowa sygnalizacja świetlna. Na ulicy Wspólnej, między Brauna a Karniszewicką, zostanie ustawiony tymczasowy przystanek autobusowy. Wyznaczony zostanie także objazd dla tranzytu (od węzła „Pabianice Północ” trasą S14 do węzła „Dobroń”, następnie do Pabianic przez Chechło Drugie, Chechło Pierwsze i ulicę Łaską).

Przywrócona zostanie częstotliwość kursowania autobusów linii „1”, „2”, „4”, „5”, „6” i „7”. Będą wozić pasażerów według rozkładów sprzed pandemii.

Osoby, które chcą wznowić ważność biletu okresowego zakodowanego na Migawce, mogą wypełnić wniosek na stronie www.migawka.lodz.pl. Wznowienie ważności biletu nastąpi następnego dnia po złożeniu wniosku lub w dowolnym, późniejszym wskazanym dniu. Do Migawki zostanie przypisany nowy bilet, którego okres ważności równy jest niewykorzystanej części zawieszonego biletu.

Od 31 sierpnia Biuro Obsługi Klienta MZK przy ul. Narutowicza 9 będzie pracować w standardowych godzinach. Od poniedziałku do piątku od 6.00 do 19.45 oraz w dwie ostatnie soboty miesiąca od 9.00 do 13.00. Bez zmian pracuje Punkt Sprzedaży Biletów na dworcu kolejowym (w dni powszednie od 6.00 do 18.15 oraz w dwie pierwsze soboty miesiąca od 9.00 do 13.00). Kasa biletowa na krańcówce przy „Waltera” Jankego ze względu na remont będzie nadal nieczynna.

eprasa.pl 03426113d1

Parada złodziei i oszustów

Na podstawie listów gończych, wystawionych przez pabianicką prokuraturę lub Sąd Rejonowy, policjanci ścigają przestępców, którzy mają na sumieniu oszustwa i kradzieże. Niektórzy unikają sprawiedliwości od kilkunastu lat

W 2007 roku Sąd Rejonowy w Pabianicach wydał list gończy za Danielem Wodą. 37–letni (dziś) pabianiczanin ma na sumieniu przestępstwo z art. 286 par. 1 kk – oszustwo.

Daniel Krawczyk, 35–letni pabianiczanin, jest ścigany z art. 279 par. 1 kk, czyli kradzież z włamaniem. List gończy wystawił Sąd Rejonowy w Pabianicach.

Na podstawie listu gończego wydanego przez pabianicką prokuraturę w 2013 r. policjanci poszukują Zbigniewa Fisiaka (lat 44). Mieszkaniec Konstantynowa jest ścigany za oszustwo.

Kobieta z tego portretu pamięciowego okradła mieszkańców Bychlewa. Było to 14 lutego 2017 roku około południa. Złodziejka wykorzystała sen domowników i weszła do domu jednorodzinnego, gdzie po splądrowaniu pomieszczeń skradła gotówkę.

Osoby, które mogą pomóc w ustaleniu sprawczyni tego zdarzenia, proszone są o kontakt z prowadzącym sprawę pod numerem telefonu 42 22–53–386.

Od 8 lat policjanci ścigają ksawerowiankę Iwonę Leńczowską na podstawie listu gończego wystawionego przez naszą prokuraturę. Jest poszukiwana za przestępstwo z art. 286 par. 1 kk (oszustwo). Dziś 53–letnia kobieta figuruje także w kartotece osób zaginionych. Ostatni raz widziana 21 września 2009 roku. Z dotychczasowych ustaleń policji wynika, że ww. może przebywać poza granicami kraju.

Osoby, mogące pomóc policji w ustaleniu miejsca pobytu zaginionej, proszone są o kontakt z policjantami z KPP przy ul. Żeromskiego 18 lub telefonicznie 42 225–33–00 lub 997.

Ten drań okradł metodą „na wnuczka" 78–letnią mieszkankę gminy Pabianice. Było to 3 listopada 2016 roku. Do starszej pani zadzwonił mężczyzna podający się za męża jej wnuczki. Powiedział, że w Pabianicach miał wypadek. W celu zatuszowania sprawy potrzebna będzie gotówka. Po pieniądze miał przyjechać syn komendanta policji. Pokrzywdzona ustaloną kwotę zapakowała do koperty, a mąż przekazał ją nieznanemu mężczyźnie.

Osoby, mogące przyczynić się do ustalenia sprawcy, proszone są o kontakt z Posterunkiem Policji w Piątkowisku, telefon czynny w godzinach 8.00–16.00 – 42 225 33 86 lub czynny całodobowo 42 22–53–300.

Od 2 lat na liście ściganych jest mężczyzna, który ze wspólnikiem próbował włamać się do domu jednorodzinnego przy ul. Ornej w Pabianicach. Na podstawie zeznań świadków powstał jego portret pamięciowy.

Do zdarzenia doszło 2 grudnia 2018 roku. Do jednego z domów jednorodzinnych przy ul. Ornej w Pabianicach usiłowało włamać się dwóch mężczyzn. Sprawcy poruszali się audi model 80 lub 100 typu kombi w kolorze grafitowym/szary metalik o początkowych numerach „EL….". Na podstawie zeznań świadków powstał portret pamięciowy jednego z włamywaczy.

Osoby, mogące pomóc w ustaleniu sprawcy/sprawców, proszone są o kontakt z KPP w Pabianicach przy ul. Żeromskiego 18, pokój 136 lub telefonicznie pod numerem 42 22 53 347 lub 42 22 53 300.

Od 6 lat policjanci poszukują sprawcy dwóch napadów na pabianickich listonoszy. Do pierwszego zdarzenia doszło 14 sierpnia 2014 roku około godziny 10.40 na ul. 20 Stycznia 91, drugi napad był 5 września 2014 roku o godzinie 11.00 na ul. Bugaj 55. Na podstawie zebranych dowodów powstał portret pamięciowy sprawcy.

Bandzior podczas obu napadów porzucił ubranie – bluzy koloru szarego z napisem „Hand M Young" i „Diverse".

Osoby, które mają informacje mogące pomóc w ustaleniu tożsamości lub miejsca pobytu ściganego proszone są o kontakt z KPP przy ul. Żeromskiego 18, tel. (42) 22 53 342, (42) 22–53–300 bądź 997. Można dzwonić na anonimowy telefon (42) 22– 53– 366.

Alkohol mocno uderzył mu do głowy

W sandałach i ubraniu chciał... przejść po wodzie na drugi brzeg stawu w Lewitynie. Ratowali go strażacy.

W czwartek około godziny 21.20 dwaj młodzi ludzie siedzący na ławeczce przy parku linowym dostrzegli człowieka igrającego ze swym życiem. Mężczyzna ten (około 60 lat) próbował przedostać się na drugi brzeg stawu... piechotą. Na nogach miał sandały. Był ubrany w spodnie i koszulkę. W kieszeniach miał telefon komórkowy i portfel.

– Szedł prosto, jakby nie widział, że tu jest staw – opowiadają młodzi ludzie. – Patrzyliśmy ze zdziwieniem, co on robi.

Po kilkudziesięciu krokach w wodzie mężczyzna zniknął pod powierzchnią stawu. Chwilę później wynurzył się i dryfował na plecach.

– Wołaliśmy do niego, żeby wracał na brzeg. Nie reagował, wtedy zatelefonowaliśmy po pomoc – pod numer alarmowy 112 – opowiadają.

Na Lewityn przyjechały cztery wozy strażackie, karetka pogotowia i patrol Straży Miejskiej.

– W pogotowiu była grupa wodno–ratunkowa z Komendy Miejskiej Policji w Łodzi – mówi mł. kpt. **Szymon Giza** ze straży pożarnej. – Odwołano ich przyjazd. Nikogo innego w wodzie nie było.

Dwaj strażacy zdjęli kombinezony i popłynęli ku „topielcowi". Mężczyzna żył, ale był zdezorientowany. Strażacy przy pomocy lin, kapoków i koła ratunkowego przyholowali go do brzegu i opatulili kocem termicznym.

– Kontakt z tym panem był utrudniony – dodaje kpt. Giza. Po kilkunastu minutach mężczyzna zaczął rozmawiać, nawet żartował. Strażacy przekazali go pod opiekę ratowników medycznych.

– Okazało się, że 60–latek przyszedł na Lewityn z żoną – dodaje strażak. – Strażnicy miejscy odwieźli ich do domu.

Z zachowania 60–latka wynikało, że był pod wpływem alkoholu.(gg)

eprasa.pl 03426113d1

Co nasza Kinga robi w „Uzdrowisku”

Pabianiczanka Kinga Zygmunt gra w nowym telewizyjnym serialu pt. „Uzdrowisko”. Jest odtwórczynią jednej z głównych ról. Premiera serialu 31 sierpnia o godz. 19.00 na antenie telewizyjnej Dwójki

„Uzdrowisko” to połączenie kultowego już „Sanatorium miłości” i fabularnego serialu. 28–letnia pabianiczanka gra w nim pielęgniarkę Marzenę. Zobaczymy jej perypetie z offowym muzykiem Julkiem (Bartosz Buława), który trafia do Uzdrowiska prosto z Londynu. Mimo początkowego zniechęcenia i chęci powrotu do wielkiego miasta, zmienia zdanie, gdy lepiej poznaje młodą i zdolną pielęgniarkę Marzenę.

Dla pabianiczanki to kolejna rola w serialu. Grała już w: „W rytmie serca”, „Zenku”, „Pierwszej miłości”, „Śladzie”, „Ojcu Mateuszu”, „Na sygnale”. Jak to się stało, że została aktorką?

– Zawsze chciałam nią być. Poszłam w ślady wujka Henryka Zygmunta, który był dyrektorem Teatru im. Jaracza w Łodzi – tłumaczy Kinga. – Zaczęło się od śpiewania, nauki gry na pianinie, lekcji baletu. Po podstawówce szukałam liceum o profilu artystycznym. Znalazłam takie w Wieluniu.

Kinga urodziła się w Pabianicach. Jej rodzice mieli działkę w Ksawerowie, zamierzali się tu budować i osiąść na stałe, ale los pokrzyżował plany. Rodzina przeniosła się do miejscowości Delfiny w pow. pajęczańskim. W Ksawerowie do dziś mieszka jej babcia, a Kinga często ją odwiedza. Sama osiadła w Warszawie.

– Łatwiej w stolicy o szukanie pracy, często biorę udział w castingach do filmów i teatrów – opowiada Kinga. – Niełatwo było zostać aktorką. Cztery razy zdawałam do szkół teatralnych i filmowych. W łódzkiej filmówce przeszłam do drugiego etapu, ale nie przyjęli mnie, bo stwierdzili, że jestem „za gotowa”. Nie wiem, co to znaczyło.

Akcja „Uzdrowiska” toczy się w prywatnym ośrodku uzdrowiskowym. Jego bohaterami są członkowie stałego personelu

Uparta dziewczyna postawiła na swoim. W tym roku ukończyła Wydział Aktorski Akademii Sztuk Teatralnych w Krakowie, filię we Wrocławiu.

Kinga Zygmunt ma 175 cm wzrostu, brązowe oczy i brązowe włosy. Jest wszechstronna. W swoim spisie umiejętności wymienia: taniec współczesny i jazz, śpiew operowy, jazdę na łyżwach, nartach i rolkach. Gra na pianinie i jeździ konno. Zna angielski i prowadzi auto. W kwietniu 2019 r. wygrała II konkurs piosenki aktorskiej im. Jonasza Kofty, organizowany przez łódzki Teatr Muzyczny. Wydarzenie odbyło się w ramach Festiwalu OFF–Północna. Występuje na deskach Wrocławskiego Teatru Współczesnego. Teraz jest zajęta pracą na planie „Uzdrowiska”. Zdjęcia potrwają do 20 października. O czym jest ten serial?

Akcja „Uzdrowiska” toczy się w prywatnym ośrodku uzdrowiskowym. Jego bohaterami są członkowie stałego personelu. Ich perypetie splatają się z historiami pensjonariuszy, dla których pobyt w uzdrowisku to też okazja do oderwania się od życia codziennego i doznania wielu nowych emocji. „W serialu nie zabraknie humoru, zabawy, miłości oraz skomplikowanych relacji, intryg i namiętności”, zapewniają twórcy.

Właścicielem Uzdrowiska jest ortopeda Andrzej (Artur Kocięcki), który jest świetnym lekarzem, ale kiepskim biznesmenem. Głową biznesu była przedsiębiorcza żona Andrzeja. Niestety, kilka lat temu po krótkiej chorobie zmarła. Nadzieją na uratowanie sanatorium jest wynajęcie części pomieszczeń na gabinet, który prowadzi Adrianna (Aldona Orman), chirurg plastyczny oraz lekarz medycyny estetycznej i bizneswoman. To koleżanka Andrzeja ze studiów medycznych. Mieli wtedy płomienny romans, który do tej pory wzbudza w nich wspomnienia.

Andrzeja w prowadzeniu ośrodka wspiera pielęgniarka Grażyna (Małgorzata Sadowska), która ma nadzieję, że Andrzej spojrzy na nią nie tylko przez pryzmat zawodowy.

Serial „Uzdrowisko” to dawka wielu emocji, które będą budować fabułę i wciągać w dobry nastrój. Zadzieje się to również za sprawą Cioteczek (Ewa Florczak, Izabella Olejnik, Maria Kowalik), które zawsze trzymają się razem. Obserwują, komentują, sprzeczają się. W serialu widzowie zobaczą również gości specjalnych. W pierwszym odcinku będą to bohaterki „Sanatorium miłości” – Nina Busk i Wiesia Kwiatek.

W „Uzdrowisku” wystąpią: Artur Kocięcki, Małgorzata Sadowska, Aldona Orman, Magdalena Waligórska–Lisiecka, Bartosz Buława, Kinga Zygmunt, Ewa Florczak, Izabella Olejnik, Maria Kowalik, Ryszard Kluge, Bartek Piekarski, Michał Chorosiński oraz Anna Dzierża.

Za reżyserię odpowiada Piotr Konstantinow, a „Uzdrowisko” realizuje Endemol Shine Polska na zlecenie Telewizji Polskiej. Serial ma liczyć 64 25–minutowe odcinki. Będzie emitowany najprawdopodobniej od poniedziałku do piątku. (GG)

eprasa.pl 03426113d1

foto: Kamil Misiek

Takiej działki pozazdrościć (3)

Trzecie miejsce w konkursie na najładniejszą działkę w ogródkach przy ul. Jana Pawła II zajęła Halina Felcenloben. Pabianiczanka swój kawałek raju w mieście urządza już 40 lat

Działka pani Haliny ma 440 metrów kwadratowych powierzchni. To spore pole do popisu, ale też i kawał ziemi do uprawiania. Roboty tu nigdy nie brakuje. Zwłaszcza, jeśli chce się mieć tak zadbany ogródek, jaki ma laureatka konkursu. Pani Halina „wprowadziła się" na ROD im. Staszica w 1980 roku. Co prawda nie jest najstarszym dzierżawcą ogródka, ale tu dzieciństwo spędzały wnuki kobiety, a teraz i prawnuki. Ciężką pracę na działce pani Halina wykonuje sama. Na szczęście, może liczyć jeszcze na pomoc syna.

– Syn pomaga mi kosić trawę, ja już nie mam siły tego robić – przyznaje.

Za to pielenie ogródka, sadzenie roślin, doglądanie warzyw i owoców to już robota gospodyni. W ogrodzie rosną piękne kwiaty, m.in.: lilie, dalie, hortensje, gladiole.

– Bardzo lubię wszystkie kwiaty – mówi. – A widzę, że wraca moda kwiatowa. To co, kiedyś się uprawiało, dziś znów wraca do ogrodów.

Pani Halina ma też pomidory, cebulę, a z owoców śliwki, jabłka, porzeczki. Skąd wie, jak je uprawiać?

– Ja ze wsi pochodzę, to radzę sobie ze wszystkim, mnie praca nie przeraża. Żeby tylko zdrowie dopisało – uzasadnia emerytka.

Na działkę pani Halina ma z domu 10 minut drogi. Przychodzi rano, a wraca pod wieczór. Stoi tu domek, który rodzina postawiła przed laty własnoręcznie. W upalne dni robotę trzeba odstawić na chwilę i kryć się w cieniu. Na szczęście, na działce znajdzie się go trochę.

– Za płotem mam sąsiadkę, z którą bardzo dobrze żyjemy. Rozmawiamy sobie. Z drugiej strony mam młodych sąsiadów, ale to też bardzo mili ludzie – mówi z uśmiechem.

***

W konkursie na najładniejszą działkę ROD im. Staszica udział brało 8 ogródków. W tegorocznej edycji o tytuł walczyli jeszcze: Kazimierz Szmytke, Jolanta Gałkiewicz, Leon i Regina Rudniccy, Agnieszka Rzepecka, Elżbieta Goss. Laureatami zostali: Jarosław i Katarzyna Błaszczyk (1. miejsce), Ela Kłys (2. miejsce) i Halina Felcenloben (3. miejsce).

eprasa.pl 03426113d1

Mieszkania lekko przecho

Na początku roku sprawdziliśmy ceny mieszkań w nowo wybudowanych domach. Cena za metr „podłogi” w stanie deweloperskim sięgała 5.000 zł. Teraz sprawdziliśmy, ile kosztują mieszkania (bez pośrednika), sprzedawane na rynku wtórnym

Z naszych szacunków wynika, że za metr kwadratowy „przechodzonego” mieszkania w Pabianicach trzeba zapłacić średnio 4.900 zł.

Cena metra zależy między innymi od lokalizacji bloku. Średni koszt mieszkania w centrum miasta to nieco ponad 4.700 zł za metr. Wystawione na sprzedaż są cenione od 4,1 tys. do ponad 5,7 tys. zł za metr. To i tak najtaniej w mieście.

Koszt metra podłogi w bloku na Piaskach to średnio ponad 4.900 zł. Mieszkania na Bugaju są najdroższe. Tu średnio za metr trzeba zapłacić powyżej 5.000 zł. Można tu znaleźć mieszkania (do zamieszkania od razu) najtaniej za – 4.052 zł za metr. Najdroższa oferta sięga 7.250 zł za metr w apartamentowcu przy Popławskiej.

Oto oferty kupna, jakie znaleźliśmy na jednej ze stron ogłoszeniowych w internecie:

320 tys. zł żądają właściciele M–4 w bloku na Bugaju. 3 pokoje – 60,59 m kw., po 5.281 zł za metr, są na 3. piętrze. „Blok jest po termomodernizacji. Mieszkanie środkowe, bardzo ciepłe”, zachwalają sprzedający.

350 tys. zł kosztuje 3–pokojowe mieszkanie na pierwszym piętrze bloku na Piaskach. Lokum ma 60,26 m kw., 5.808 zł za metr. Czynsz wynosi 550 zł. Remont generalny był w 2015 roku.

419 tys. zł kosztuje 3–pokojowe lokum w centrum miasta (67 m po 6.254 zł za metr). Wykończone w nowoczesnym stylu. Do lokalu należy komórka i dwa prywatne miejsca parkingowe w hali garażowej (za dodatkową opłatą).

435 tys. zł trzeba zapłacić za 3–pokojowe (po 7.202 zł za metr) na drugim piętrze w apartamentowcu na rogu Siennej i Popławskiej. „Apartament położony w bezpośrednim sąsiedztwie lasu. W pobliżu są liczne ścieżki rowerowe, MOSiR Lewityn, boiska sportowe” – wyliczają właściciele i zapewniają, że to jedna z najlepszych lokalizacji w Pabianicach pod względem dostępu do przedszkola, szkoły podstawowej, sklepów, komunikacji miejskiej.

eprasa.pl 03426113d1

dzone, ale wysoko cenione

239 tys. zł kosztuje M–3 przy Zamkowej. Za dwa pokoje o powierzchni 43,80 m kw. chcą po 5.457 za metr. Mieszkanie jest na trzecim piętrze z czynszem w wysokości 400 zł. Jest po generalnym remoncie.

110 tys. zł żąda właściciel za 2 pokoje (48,73 m kw. po 2.257 zł za metr) w kamienicy w centrum miasta. Lokal jest na pierwszym piętrze i wymaga remontu. Ogrzewanie – piece kaflowe.

245 tys. zł (5.052 zł za metr) kosztują 2 pokoje (49 m kw.) na drugim piętrze bloku przy Podleśnej.

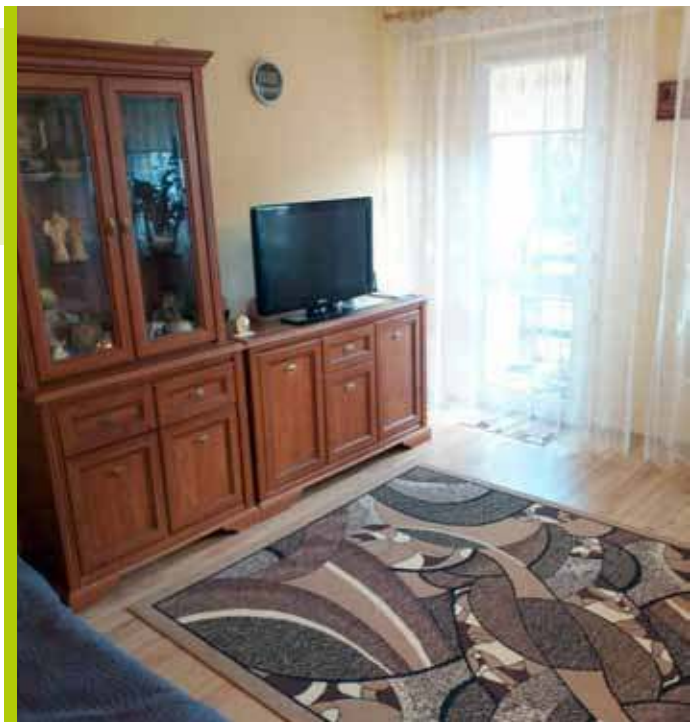

287 tys. zł (6.613 zł za metr) trzeba zapłacić za 2 pokoje (43 m kw.) na Piaskach, na 3. piętrze bloku przy Śniadeckiego. Budynek przeszedł termomodernizację. Mieszkanie zostało wykończone w wysokim standardzie, w nowoczesnym i przytulnym stylu.

300 tys. zł za 65 m (3 pokoje) na IV piętrze w bloku przy Dolnej (4.651 zł za metr). Jest po remoncie, ale do odświeżenia.

155 tys. zł chcą właściciele za 2 pokoje (51 m kw.) na I piętrze w kamienicy przy ul. Skłodowskiej. Uprzedzają, że ogrzewanie jest kominkowe, ale lokum jest po remoncie do zamieszkania.

eprasa.pl 03426113d1

Za tydzień wybuchnie wojna

» „Gdy przyjdzie Hitler, polskimi łbami będziemy brukować pabianickie ulice” – grozili tutejsi Niemcy. „Bezczelność Niemców jest zdumiewająca. To u nas dorobili się, żyją jak pączki w maśle, a z utęsknieniem czekają na führera” – odpowiadali Polacy. W sierpniu 1939 roku atmosfera nad Dobrzynką była wybuchowa

Gazeta Robotnicza
Organ Polskiej Partji Socjalistycznej Śląska i Zagłębia Dąbrowskiego
CENA 10 gr.
Wydawca: O. K. R. P. S.
Nr. 183 Nr. 184 Katowice, Wtorek 1 Sierpnia 1939 r. Rok 43
Na froncie chińskim
Przygotowania na całym świecie
Na wypadek wojny
Szantaż „Osi” nie da żadnych wyników
Kanał Moskwa-Wołga

„Wojna z Rzeszą jest nieunikniona” – pisała prasa i wieszczyło radio. Choć zapobiegliwi pabianiczanie robili wojenne zapasy mąki, cukru, soli, konserw, nafty i zapałek, gazety uspokajały: „Żywności jest w bród, wystarczy dla wszystkich”. Mimo to kolejki przed sklepami wydłużały się. W Rzeźni Miejskiej przy ulicy Żwirki i Wigury wykupiono cały zapas smalcu i łoju.

Pabianiccy Żydzi skąpili pieniędzy na narodową pożyczkę dla polskiej armii, by wyposażona w tankietki, karabiny i samoloty armia obroniła kraj przed najazdem hitlerowców – oburzała się lokalna prasa

Na wieżach katolickich kościołów co godzinę biły dzwony, wzywając wiernych na mszę św. o pokój dla ojczyzny. Niemal połowa policjantów dostała wezwania do wojska. Trzy najlepsze wozy strażackie szykowano do ewakuacji z Pabianic – na Wschód. Skład węgla A. Mudza i M. Pawlikowski z ulicy Łaskiej 21 miał rekordową sprzedaż opału, mimo że zwykle o tej porze mało kto robił zimowe zapasy.

W ostatnich dniach sierpnia 1939 roku z okien domu i masarni Niemca Sziktanca posypały się szyby. Kamieniami ciskali sąsiedzi i przechodnie – Polacy. „Gazeta Pabianicka” pisała o tym w artykule pod tytułem: „Bezczelna Niemka”. Według dziennikarza, jednym z lokatorów domu Niemca przy ulicy Łaskiej był młody Polak, który dostał wezwanie do wojska, by bronić ojczyzny. Gdy wyruszał na wojnę, żona Sziktanca upomniała się o komorne za następny miesiąc – wrzesień. Żołnierz obiecał, że zapłaci po powrocie z wojny, bo teraz nie ma ani złotówki. Ale Sziktancowa domagała się pieniędzy już teraz. Sąsiedzi słyszeli, że obrzuciła żołnierza wyzwiskami i uderzyła w twarz. „Jak go zastrzelą albo wezmą do niewoli, to kto mi zapłaci?” – głośno urągała.

Incydent rozegrał się przed kamienicą. W obronie żołnierza stanęli sąsiedzi i obuwrzeni przechodnie. Chwilę później grad kamieni stłukł szyby w mieszkaniu Sziktanców i oknie ich sklepiku z kaszanką, kiełbasą i salcesonem.

Niemcy coraz śmielej manifestowali nienawiść do Polski i uwielbienie dla führera. „Na karę 3 miesięcy aresztu i 50 zł grzywny sąd skazał szynkarza Sergiusza Wiszniewskiego, który publicznie lżył naród polski” – pisała „Gazeta Pabianicka” z 26 sierpnia 1939 roku. „Będąc stałym słuchaczem niemieckich stacji nadawczych, Wiszniewski naładował się do tego stopnia wrogą Polsce propagandą, że zaczął publicznie lżyć kraj i naród polski. Po przesłuchaniu świadków sąd uznał go winnym rozpowszechniania fałszywych wiadomości, mogących zaszkodzić porządkowi publicznemu oraz ubliżających państwu i skazał go. Ponadto Wiszniewskiemu odebrano koncesję na prowadzenie restauracji, którą do tej pory miał w Nowej Kolonii w lesie staromiejskim”.

Bezczelni Niemcy

Policji doniesiono, że gdzieś w okolicach ulicy Legionów (Partyzanckiej) nadaje hitlerowska radiostacja. Jej spiker miał mówić: „Pabianice są miastem niemieckim, bo Niemcy przelali tutaj krew w 1914 roku. Jak przyjdzie Hitler, polskimi łbami będziemy brukować pabianickie ulice”. Policja przeszukała kilka domów i obejść, ale radiostacji nie znalazła.

Faszyści dawali o sobie znać nawet w tramwajach. Dziennik „Echo” pisał: „Jeden z pasażerów w głośnej rozmowie z konduktorem lżył naród polski, podnosząc wyższość nad nim światłego narodu niemieckiego. Padły słowa, że Polacy to głupcy, nieroby i pijacy”.

Sąd Grodzki skazał na trzy tygodnie aresztu butną Niemkę z Ksawerowa, której syn – czternastoletni Roman Jung, w maju wyciął na szkolnych ławkach swastyki i napisy: „Deutschland” oraz „Hitler”. Lokalny dziennik pisał o tym tak: „Kierownik szkoły powszechnej, p. Bronisław Franke, wezwał matkę Junga, by zwrócić jej uwagę na wybryk chłopca. Bezczelna i butna Niemka, zamiast życzliwie przyjąć słuszne uwagi kierownika, wykrzykiwała, że języka polskiego nie zna (choć zna bardzo dobrze). Żądała mówienia do niej po niemiecku”.

„Gazeta Pabianicka” uznała, iż: „Bezczelność niektórych Niemców jest zdumiewająca. To u nas, w Polsce, dorobili się majątków, żyją jak pączki w maśle, a potajemnie witają się słowami Heil Hitler! i z utęsknieniem czekają na triumfalny wjazd führera. Polacy to naród rycerski i nadzwyczaj cierpliwy, lecz Niemcy niech nie zapominają, że cierpliwość i rycerskość ma swoje granice…”.

Gazeta ostrzegała, że Niemcy spróbują podnieść głowy jeszcze wyżej. „Do tego jednak nie można dopuścić i do tego nie dojdzie” – pisała. „Niemcy w większości muszą być wydaleni z fabryk – zwłaszcza z tych, które pracują na potrzeby wojskowości. Musimy naszym Niemcom odmierzać taką miarką, jaką w Rzeszy odmierzają Polakom. Nie obawiajmy się wydalenia z kraju niemieckich fachowców. Polska poradzi sobie szybko, sprawnie, mądrze i dobrze”.

Coraz więcej pabianiczan domagało się, by niemieckie gimnazjum nad Dobrzynką czym prędzej przekształcić w polskie gimnazjum kupieckie. By wyprosić ze szkoły niemieckie dzieci,

eprasa.pl 03426113d1

Panie z Przysposobienia Wojskowego Kobiet ćwiczyły posługiwanie się maskami

a w ławkach posadzić polskie. „Nie może być tak, że dzieci Polaków są gorzej wykształcone i mają mniejsze szanse na zdobycie zawodu zapewniającego utrzymanie rodziny” – uważała lokalna prasa.

Późnymi wieczorami w bufecie na terenie parku Wolności bawili się pabianiccy hitlerowcy, gromko śpiewając: „Wacht am Rhein” i „Horst Wessel”. Lały się strumienie wódki i piwa. Choć Polacy meldowali o tym, policja nie interweniowała.

„Żydzie, czemu nie bronisz Polski?”

Rósł żal do tutejszych Żydów, skąpiących pieniędzy na karabiny, tankietki, samoloty i łodzie podwodne dla polskiej armii. „Dobrze by było, by mieszkańcy Pabianic dowiedzieli się, ile ludność żydowska naszego miasta wyłożyła na cele obrony granic państwa, z którego przecież tak hojnie korzysta” – pisała „Gazeta Pabianicka”. I podała, że Żydzi „skąpili pieniędzy na narodową pożyczkę dla polskiej armii, by armia obroniła kraj przed najazdem hitlerowców”. W prasie drukowano listy nazwisk obywateli, którzy wpłacali pieniądze na fundusze obrony kraju. Niewiele na tej liście dostrzeżono nazwisk żydowskich.

Odżyły wezwania, by w odwecie bojkotować żydowskie sklepy i zakłady usługowe. Na kilka dni przed wybuchem wojny polski sklepikarz Magnuszewski otworzył przy ulicy Kilińskiego skład kolonialny, nazywając go „chrześcijańskim”. Na drzwiach wisiała tabliczka z napisem: „Żydom nic nie sprzedajemy”.

Czekając na Wehrmacht

Za pieniądze hojnie słane przez faszystów z Rzeszy do Pabianic, Chechła, Woli Zaradzyńskiej, Ksawerowa (w tych wsiach mieszkało najwięcej Niemców) tutejsi fanatycy Hitlera kupowali sprzęt do ćwiczeń sportowych. Hitlerowcy uzupełniali też „czarną listę” nazwisk Polaków – działaczy społecznych, budowniczych szkół, kościołów, domów kultury, lekarzy, prawników, nauczycieli. Po zajęciu Pabianic przez Wehrmacht, tę listę miało dostać gestapo, szykujące się do aresztowań najbardziej wartościowych Polaków.

„Piąta kolumna” była zaopatrywana przez „kupców” z Niemiec, przyjeżdżających pod pretekstem załatwiania w Polsce kupieckich interesów. W istocie broń, materiały wybuchowe, aparaty fotograficzne i radiostacje przywozili nie kupcy, lecz agenci wywiadu.

Na przystanku tramwajowym „Widzew–Żdżary” regularnie spotykali się piłkarze niemieckiego klubu sportowego Burza Pabianice. Ale zamiast treningów z piłką, pod lasem ćwiczyli musztrę, walki wręcz, strzelanie i działania dywersyjne. Nie było tajemnicą, że wyrostki z Hitlerjugend zbierały się na skraju wsi – w domu Meierów. Wieczorami polscy sąsiedzi Meierów z rosnącym niepokojem słuchali gromko śpiewanego hymnu: „Deutschland über alles“, kończącego wiece hitlerowców.

Głośno zrobiło się w mieście o młodym księdzu Romanie Gradolewskim – do niedawna mieszkańcu domu Zgromadzenia Córek Bożej Miłości przy Warszawskiej. Gradolewski, który odprawiał niedzielne msze w języku niemieckim, jawnie manifestował faszystowskie poglądy. Z łódzkiego kościoła św. Krzyża, gdzie posłał go biskup, wypraszał wiernych narodowości polskiej. Oburzeni Polacy zakłócali kazania Gradolewskiego, chóralnie śpiewając: „Boże coś Polskę”. Świadkiem tego był m.in. kanclerz kurii biskupiej, ksiądz Jan Żdżarski, który w notatce dla arcybiskupa napisał: „Niezrozumiałym jest, z jakich pobudek ks. Roman odmawia Polakom posługi religijnej”. W pokoju księdza Romana wisiał portret Hitlera.

„Niech żyje Polska!”

26 sierpnia 1939 roku było niemal pewne, że Hitler uderzy na Polskę. Tego dnia „Gazeta Pabianicka” na pierwszej stronie wydrukowała artykuł pt. „Niemcy w przemyśle pabianickim”. Nie była to praca historyczna o przybyszach z Saksonii, którzy 130 lat temu uprzemysławiali zacofane Pabianice. Z artykułu zionęła nienawiść do rodzin Kruschów, Enderów, Kindlerów, Hansów, Thielów, Neugebauerów, a także właścicieli fabryki chemicznej i papierni.

Pisząc o czasach, gdy niemieccy tkacze stawiali fabryki nad Dobrzynką, gazeta stwierdzała: „Niemcy tutejsi chcieli w zarodku zdusić wszelkie objawy życia polskiego w przemyśle. Robotnik polski poczuł się parszywym obywatelem na własnych śmieciach. Nie pozwolił na dalsze pomiatanie swojej godności narodowej i podniósł silną pięść do nosa Niemcom! Trzeba przyznać, że Niemcy nie rozumieją żadnych słusznych i logicznych wywodów, ale cenią i szanują brutalną siłę. Kilku prowokatorów – Niemców, powyrzucano z fabryk. Inni przycichli. Wydano zarządzenia, iż podczas pracy rozmowy należy prowadzić wyłącznie po polsku”.

Na ulicy Złotej (obecnie Kolbego) polscy demonstranci zdemolowali piwiarnię hitlerowca Zacheja. Krzyczeli: „Precz z Hitlerem!”, „Niech żyje Polska!”

W sierpniu odważna pabianicka nauczycielka Helena Salska skrzyknęła młodych Polaków. Patriotyczna manifestacja pomaszerowała ulicami miasta, głosząc protest wobec agresywnych zamiarów Hitlera. Na Zamkowej spalono antypolskie książki, obficie kolportowane wśród tutejszych Niemców. Podeptano portrety Hitlera.

Na ulicy Złotej (Kolbego) demonstranci zdemolowali piwiarnię hitlerowca Zacheja. Krzyczeli: „Precz z Hitlerem!”, „Niech żyje Polska!”. Pochód zatrzymał się także przed kamienicą przy Pułaskiego, gdzie trwało zebranie aktywistów Hitlerjugend. Tłum wyłamał drzwi, a bracia Marczakowie z ulicy Poniatowskiego pobili wystrojonego w mundur Hitlerjugend syna księgarza Keila.

Wkrótce rozeszła się pogłoska, iż w portierni należącej do Szwajcara fabryki chemicznej wiszą portrety Hitlera. Przed zakładem szybko zebrał się tysięczny tłum. Portretów Hitlera nie znaleziono, bo była to szyta grubymi nićmi prowokacja „piątej kolumny”.

A dla złodziei raj…

Ostatnia przed wojną „Gazeta Pabianicka” podała, że „Pan Bolesław Futyma, prezydent miasta, powrócił z wywczasów letnich i objął urzędowanie”. Obok opublikowano wezwanie do narodu: „Zapisujcie się na członków Ligi Morskiej i Kolonialnej!”. Na murach kamienic od paru dni wisiały plakaty z hasłem: „Gwałt zadawany siłą, musi być siłą odparty”. Zilustrowano go zdjęciami i rysunkami polskich samolotów, czołgów, dział i żołnierzy.

Nadciągająca wojna „mobilizowała” przestępców. Tym bardziej, że z ulic miasta zniknęły patrole policji. „W nocy z soboty na niedzielę do sklepu z żelazem p. Jakubowskiego przy ul. Zamkowej 51 włamali się złodzieje. Poszkodowany oszacował straty na tysiąc złotych” – pisała „Gazeta Pabianicka”.

Dla ludzi stojących w kolejkach po jedzenie prasa miały lepszą propozycję – wycieczkę do Warszawy na wystawę „Najnowsza aparatura Philipsa”. Obiecywano pokaz działania pierwszego telewizora. „Za rok, dwa lata takie cacko będzie w każdym polskim domu” – wieszczyła gazeta.

27 sierpnia rano mieszkańcy Pabianic kopali rowy przeciwczołgowe, a 31 sierpnia specjalny kurier na motocyklu przywiózł ze starostwa w Łasku zarządzenia mobilizacyjne.

Roman Kubiak

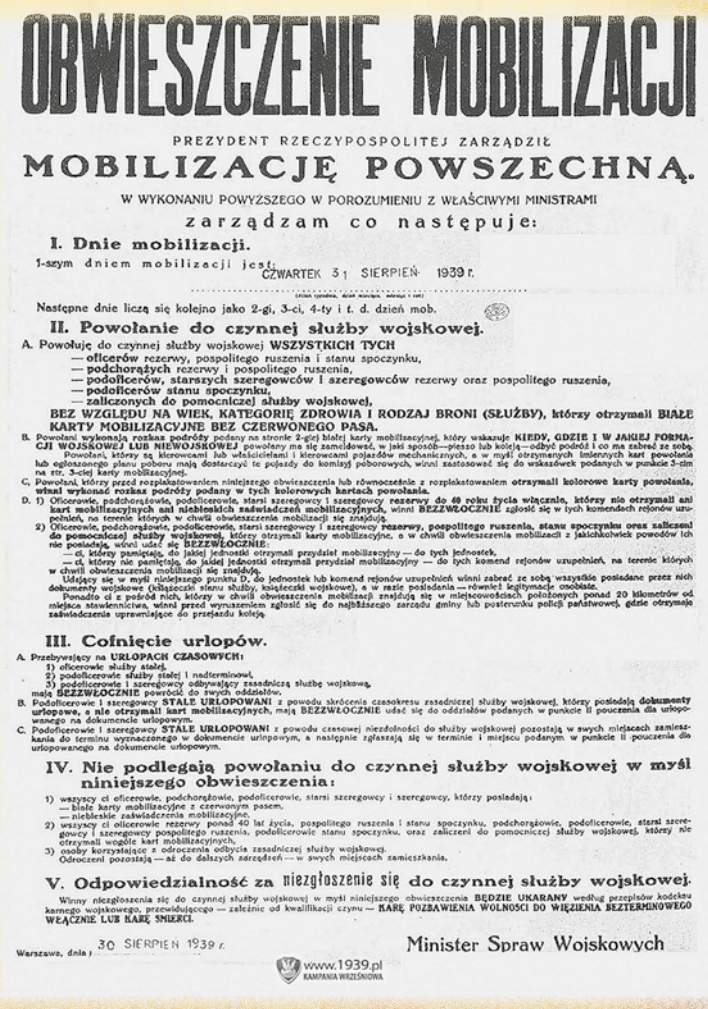

OBWIESZCZENIE MOBILIZACJI

PREZYDENT RZECZYPOSPOLITEJ ZARZĄDZIŁ

MOBILIZACJĘ POWSZECHNĄ.

W WYKONANIU POWYŻSZEGO W POROZUMIENIU Z WŁAŚCIWYMI MINISTRAMI

zarządzam co następuje:

I. Dnie mobilizacji.

1-szym dniem mobilizacji jest: CZWARTEK 31 SIERPIEŃ 1939 r.

Następne dnie liczą się kolejno jako 2-gi, 3-ci, 4-ty i t. d. dzień mob.

II. Powołanie do czynnej służby wojskowej.

A. Powołuję do czynnej służby wojskowej WSZYSTKICH TYCH
— oficerów rezerwy, pospolitego ruszenia i stanu spoczynku,
— podchorążych rezerwy i pospolitego ruszenia,
— podoficerów, starszych szeregowców i szeregowców rezerwy oraz pospolitego ruszenia,
— podoficerów stanu spoczynku,
— zaliczonych do pomocniczej służby wojskowej,
BEZ WZGLĘDU NA WIEK, KATEGORIĘ ZDROWIA I RODZAJ BRONI (SŁUŻBY), którzy otrzymali BIAŁE KARTY MOBILIZACYJNE BEZ CZERWONEGO PASA.

B. Powołani wykonają rozkaz podróży podany na stronie 2-giej białej karty mobilizacyjnej, który wskazuje KIEDY, GDZIE I W JAKIEJ FORMACJI WOJSKOWEJ LUB NIEWOJSKOWEJ powołany ma się zameldować, w jaki sposób—pieszo lub koleją—odbyć podróż i co ma zabrać ze sobą.
Powołani, którzy są kierowcami lub właścicielami i kierowcami pojazdów mechanicznych, a w myśl otrzymanych imiennych kart powołania lub ogłoszonego planu poboru mają dostarczyć te pojazdy do komisyj poborowych, winni zastosować się do wskazówek podanych w punkcie 3-cim na str. 3-ciej karty mobilizacyjnej.

C. Powołani, którzy przed rozplakatowaniem niniejszego obwieszczenia lub równocześnie z rozplakatowaniem otrzymali kolorowe karty powołania, winni wykonać rozkaz podróży podany w tych kolorowych kartach powołania.

D. 1) Oficerowie, podchorążowie, podoficerowie, starsi szeregowcy i szeregowcy rezerwy do 40 roku życia włącznie, którzy nie otrzymali ani kart mobilizacyjnych ani niebieskich zaświadczeń mobilizacyjnych, winni BEZZWŁOCZNIE zgłosić się w tych komendach rejonów uzupełnień, na terenie których w chwili obwieszczenia mobilizacji się znajdują.
2) Oficerowie, podchorążowie, podoficerowie, starsi szeregowcy i szeregowcy rezerwy, pospolitego ruszenia, stanu spoczynku oraz zaliczeni do pomocniczej służby wojskowej, którzy otrzymali karty mobilizacyjne, a w chwili obwieszczenia mobilizacji z jakichkolwiek powodów ich nie posiadają, winni udać się BEZZWŁOCZNIE:
— ci, którzy pamiętają, do jakiej jednostki otrzymali przydział mobilizacyjny — do tych jednostek,
— ci, którzy nie pamiętają, do jakiej jednostki otrzymali przydział mobilizacyjny — do tych komend rejonów uzupełnień, na terenie których w chwili obwieszczenia mobilizacji się znajdują.
Udający się w myśl niniejszego punktu D, do jednostek lub komend rejonów uzupełnień winni zabrać ze sobą wszystkie posiadane przez nich dokumenty wojskowe (książeczki stanu służby, książeczki wojskowe), a w razie posiadania — również legitymacje osobiste.
Ponadto ci z pośród nich, którzy w chwili obwieszczenia mobilizacji znajdują się w miejscowościach położonych ponad 20 kilometrów od miejsca stawiennictwa, winni przed wyruszeniem zgłosić się do najbliższego zarządu gminy lub posterunku policji państwowej, gdzie otrzymają zaświadczenie uprawniające do przejazdu koleją.

III. Cofnięcie urlopów.

A. Przebywający na URLOPACH CZASOWYCH:
1) oficerowie służby stałej,
2) podoficerowie służby stałej i nadterminowi,
3) podoficerowie i szeregowcy odbywający zasadniczą służbę wojskową,
mają BEZZWŁOCZNIE powrócić do swych oddziałów.

B. Podoficerowie i szeregowcy STALE URLOPOWANI z powodu skrócenia czasokresu zasadniczej służby wojskowej, którzy posiadają dokumenty urlopowe, a nie otrzymali kart mobilizacyjnych, mają BEZZWŁOCZNIE udać się do oddziałów podanych w punkcie II pouczenia dla urlopowanego na dokumencie urlopowym.

C. Podoficerowie i szeregowcy STALE URLOPOWANI z powodu czasowej niezdolności do służby wojskowej pozostają w swych miejscach zamieszkania do terminu wyznaczonego w dokumencie urlopowym, a następnie zgłaszają się w terminie i miejscu podanym w punkcie II pouczenia dla urlopowanego na dokumencie urlopowym.

IV. Nie podlegają powołaniu do czynnej służby wojskowej w myśl niniejszego obwieszczenia:

1) wszyscy ci oficerowie, podchorążowie, podoficerowie, starsi szeregowcy i szeregowcy, którzy posiadają:
— białe karty mobilizacyjne z czerwonym pasem,
— niebieskie zaświadczenia mobilizacyjne,
2) wszyscy ci oficerowie rezerwy ponad 40 lat życia, pospolitego ruszenia i stanu spoczynku, podchorążowie, podoficerowie, starsi szeregowcy i szeregowcy pospolitego ruszenia, podoficerowie stanu spoczynku, oraz zaliczeni do pomocniczej służby wojskowej, którzy nie otrzymali wogóle kart mobilizacyjnych,
3) osoby korzystające z odroczenia odbycia zasadniczej służby wojskowej.
Odroczeń pozostają — aż do dalszych zarządzeń — w swych miejscach zamieszkania.

V. Odpowiedzialność za niezgłoszenie się do czynnej służby wojskowej.

Winny niezgłoszenia się do czynnej służby wojskowej w myśl niniejszego obwieszczenia BĘDZIE UKARANY według przepisów kodeksu karnego wojskowego, przewidującego — zależnie od kwalifikacji czynu — KARĘ POZBAWIENIA WOLNOŚCI DO WIĘZIENIA BEZTERMINOWEGO WŁĄCZNIE LUB KARĘ ŚMIERCI.

Warszawa, dnia 30 SIERPIEŃ 1939 r.

Minister Spraw Wojskowych

www.1939.pl KAMPANIA WRZEŚNIOWA

eprasa.pl 03426113d1

RESTAURACJA KACZOROWSKI
ul. Grabowa 14/16,
tel. 42–213–06–65,
501–74–44–55,
www.kaczorowski.eu

Realizujemy zamówienia
na garmaż.

PIEROŻEK
ul. Łaska 70, tel. 215–68–80.
Pn.–pt. 9.00– 17.00,
w soboty 9.00–15.00.

Do odwołania realizujemy tylko
zamówienia telefoniczne z dostawą
do domu bądź odbiorem osobistym.

pierożek
obiady
422156880
Łaska70
www.barpierozek.com.pl

P. P. H. U. Bohdan Guminiak **509 018 347**
ul. Moniuszki 41a (dawny skup złomu) **42 215 68 29**

PŁYTY
AKCESORIA
DOCINANIE

wiórowe, OSB, MDF, HFD, pilśniowe
sklejka ▪ blaty kuchenne ▪ parapety
fronty meblowe lakierowane, MDF
oklejanie PCV ▪ inne usługi stolarskie

SCHODY DREWNIANE
buk, jesion, dąb, egzotyczne ▪ drzwi i okna typowe i nietypowe ▪ drzwi drewniane
altany ▪ meble kuchenne, szafy, garderoby, przedpokoje i inne usługi stolarskie

ul. Liściasta 4 42 213 96 77 509 018 347

NET-HOUSE

SKLEP i SERWIS
SPRZĘTU KOMPUTEROWEGO

883 585 555

ul. Bugaj 53

www.net-house.pl

eprasa.pl 03426113d1

SZUKASZ PRACY? Tu ją znajdziesz!

PRODUCENT odzieży damskiej zatrudni szwaczki z doświadczeniem. OLMAR, Partyzancka 78/84. Tel. 42 225 94 10.

ZATRUDNIĘ szwaczki, chałupniczki, stała praca, z rejestracją. Tel. 502 233 582.

PROFESJONALISTÓW do wykończenia wnętrz i dociepleń, umowa. Tel. 664 065 395.

WYKWALIFIKOWANE szwaczki zatrudnię (spodnie). Stała praca, umowa, wysokie zarobki. Pabianice ul. P. Skargi. Tel. 503–092–950.

PROFESJONALNYCH płytkarzy z metra lub na godzinę. Tel. 664 065 395.

POSZUKUJĘ prasowacza, stała praca. Tel. 603 39 20 39.

KIEROWCĘ kat. C zatrudnię. Tel. 601 35 78 40.

SZWACZKI zatrudnię. Bardzo dobre warunki pracy i płacy – Łask. Tel. 513 081 061.

ZATRUDNIĘ dziurka, guzik (bluzki) z praktyką. Tel. 533 527 399.

BRUKARZA zatrudnię. Tel. 695 330 488.

PANIĄ do pracy zatrudni pierogarnia Salem (do lepienia pierogów), praca na pełen etat, umowa. Mile widziane doświadczenie w gastronomii. Tel. 505 134 501.

DAM pracę na narzędziowni przy pracach ślusarskich, szlifowaniu, toczeniu i obrabianiu CNC. Możliwość przyuczenia. Zgłoszenia prosimy kierować na maila: praca@phillips–europe.com bądź telefonicznie: 42 215 34 34 (wew.109).

PRACOWNIKÓW do wykończeń wnętrz i dociepleń – zatrudnię. Tel. 516 842 054.

HYDRAULIKA – monterów sieci wod/kan. – zatrudnię. Tel. 501 184 904.

KIEROWCĘ kat. C – zatrudnię. Tel. 501 184 904.

PRZYJMĘ szwaczki – praca cały rok. Tel. 501 677 579.

ZATRUDNIĘ stolarza meblowego i pomocnika meblowego z praktyką, umowa o pracę. Tel. 509 018 347.

SZWACZKI praca stała – zatrudnię. Tel. 509 454 484.

SZWACZKI (sukienka) zatrudni firma. Tel. 509 652 800.

KROJCZEGO z doświadczeniem – zatrudnię. Tel. 603 716 909.

SZWACZKI zatrudnimy. Tel. 664 715 587.

OSOBĘ do parowania swetrów zatrudnię. Tel. 601 732 366.

SZWACZKI – do zakładu oraz chałupniczki (bluzki, sukienki z tkanin) zatrudnimy 500–372–270.

ZATRUDNIĘ szwaczki, konfekcja, swetry. Tel. 601 732 366.

FIRMA konfekcyjna zatrudni energiczną, komunikatywną szefową produkcji z dużym doświadczeniem. Tel. 601 732 366.

POMOC krawiecka i chałupnicza. Tel. 606 323 668.

FIRMA odzieżowa z Pabianic poszukuje doświadczonych szwaczek do szycia odzieży lekkiej, umowa o pracę na cały etat, stałe wynagrodzenie miesięczne + premia. Tel. 601 725 504 приймемо на роботу швачок.

POMOC dziewiarza zatrudni „Tomtex". Wola Zaradzyńska, ul. Hubala 80. Tel. 42 227 57 87.

ZATRUDNIĘ Handlowca–umowa o pracę. tel. 536 189 041

SZWACZKI zatrudnię – kalesony i podkoszulki męskie. Tel: 502305791

PRASOWACZKĘ zatrudnię tel. 603 716 909

OSOBĘ na dziurkarkę/guzikarkę zatrudnię. Tel. 603 716 909.

ZATRUDNIĘ pomoc do szwalni w Ksawerowie. Tel 605 370 355.

OPERATORA koparki, kierowcę kat. C+E zatrudnię. Tel. 501 184 904.

PIEROGARNIA Salem zatrudni osobę do rozwożenia posiłków. Praca 10–18, umowa o pracę. Tel. 505 134 501.

KELNERA/–kę zatrudni restauracja Salem – obsługa imprez okolicznościowych (weekendy). Tel. 505 134 504.

ZATRUDNIĘ pomoc do kuchni. Informacje pod numerem tel. 531–558–550.

ZATRUDNIĘ pracowników do prac wykończeniowych 606 253 506 proszę dzwonić po godz.18:00.

ZATRUDNIĘ szwaczki i prasowaczkę. Tel. 534 773 005.

ПРИГЛАШАЕМ на работу швей и операторов гладидьно – паровой машины. Обращаться по СМС. Tel. 534 773 005.

ZATRUDNIĘ pomocników budowlanych. Tel. 697 089 061.

FIRMA produkująca zdrową żywność zatrudni osobę do pomocy przy pakowaniu oraz do przyuczenia obsługi maszyny produkcyjnej z książeczką sanepidowską lub gotowością wyrobienia. Praca 5 dni w tygodniu 10–16, umowa zlecenie. Pabianice ul. Grota Roweckiego 8a Tel: 511 916 184.

ZATRUDNIMY pracowników produkcji w branży farmaceutycznej z minimum półrocznym doświadczeniem w pracy na produkcji, umowa o pracę, stawka 3300 – 3500 brutto miesięcznie, praca w systemie 3 zmian od poniedziałku do piątku, zadzwoń lub wyślij SMS: PRACA PABIANICE, 508 040 106.

SZWACZKI oraz chałupniczki. Tel. 794 927 536.

ZATRUDNIĘ pracownika gospodarczego. Tel. 531 558 550.

POSZUKUJEMY pracownika gospodarczego z uprawnieniami na wózki widłowe. Kontakt 668 165 101,694 406 115, kadry@jaksa.pl

PRZYJMĘ murarza, 607 597 871.

ZATRUDNIĘ prasowaczkę. Tel. 505 133 888.

ZATRUDNIĘ do produkcji drewna kominkowego, prawo jazdy kat. B. Tel. 602 659 592.

PRASOWACZA zatrudnię, stała praca. Tel. 504 083 382.

KSIĘGOWĄ z praktyką na pół etatu w Pabianicach zatrudnię. Tel. 509 171 210.

SZWACZKI zatrudnimy w zakładzie. Tel. 570 407 467.

SZWACZKĘ zatrudnię (tkanina, dzianina), produkcja własna. Pabianice 739 905 278.

KIEROWCĘ na busa do 3,5 t.(Polska) – zatrudnię. Tel. 607 041 515 (po 15–tej).

PRASOWACZKI zatrudnię. Tel. 504 083 382.

FIRMA GRALA zatrudni magazyniera z doświadczeniem, praca 1–zmianowa dla mężczyzn w Woli Zaradzyńskiej, poszukujemy osoby zmotoryzowane, bez nałogów, miło widziane osoby nie palące, zadzwoń lub napisz i umów się na spotkanie, poznaj warunki pracy 693 001 780 praca@grala.com.pl

FIRMA Tignum zatrudni pracowników na stanowisko stolarz/pomocnik stolarza. Tel. 602 243 882.

ZATRUDNIĘ chałupniczki (bluzka koszulowa). Tel. 533 527 399.

SZUKAM PRACY

OPIEKA nad osobą starszą lub chorą. Tel. 578 634 040.

Pralnia dywanów i tapicerki meblowej

KRAKEN PRALNIA WODNA

ul. Nawrockiego 17, ryneczek „Bugaj" pawilon handlowy – kiermasz odzieży męskiej firmy „Vector"

Promocja – dywany od 12 m² odbieramy i dostarczamy gratis!

PIERZEMY:
– dywany i wykładziny
– tapicerkę meblową
oraz samochodową
– kołdry i poduszki
– koce
– narzuty flokati

Zlecenia dowozu: 721 667 058
42 214 80 10
Dowóz - 10,00 zł

KARMIRHEN
95-200 Pabianice
ul. Myśliwska 48
tel. 42 214-78-73
fax. 42 226-56-11
mobile: 608-87-03-84
OGRODZENIA
BRAMY
WROTA GARAŻOWE
KOSTKA BRUKOWA
Sprzedaż, układanie, renowacja, rozbiórki, usługi kruszenia
USŁUGI HDSem
WYPOŻYCZANIE ZAGĘSZCZAREK, MINIKOPAREK, MINIŁADOWAREK
WYKOŃCZENIA WNĘTRZ
www.karmirhen.pl

Życie Pabianic

25.08.2020 r.

ogłoszenia drobne

ŻYCIE PABIANIC STARY RYNEK 7 TEL. 42 227 04 00
REDAKCJA CZYNNA: PN. 9.00–17.00 WT. 5.00–12.00 ŚR., CZW., PT. 9.00–17.00

EUROCOLOR
Okno. Serce domu
OKNA
DRZWI • ROLETY • BRAMY
plisy • moskitiery • rolety materiałowe
paula OKNA BRAMY DRZWI ROLETY
www.paula.net.pl
Pabianice, Łaska 2
✆ 602 192 437, 42 212 18 68
Salon okien ✆ 42 215 13 13
Ksawerów, Łódzka 181
✆ 512 364 696

KAMELEON PRZEKRACZAMY GRANICE
Rolety
Żaluzje
Plisy
Moskitiery
Pabianice
ul. Moniuszki 35
(przy rynku)
☎ (42) 227–04–60
www.kameleon-rolety.pl

USŁUGI

centrum reklamy
ul. Kilińskiego 3/5 Pabianice SDH
(I Piętro) zielone drzwi
tel. 42 227 02 04
OPRAWA PRAC
MAGISTERSKICH, LICENCJACKICH, DYPLOMOWYCH
NA POCZEKANIU!
WYDRUK PRAC
z CD, DVD, PAMIĘCI USB, KART PAMIĘCI, itp
DRUK WIELKOFORMATOWY
KOLOR, FOTO, CAD, MAPY
KSERO A5-A0+ FOTO-GADŻETY
BIURO OGŁOSZEŃ
SDH I piętro
tel./fax 42 215 26 50

CYFROWE STUDIO FILMOWE
telebeamy, projektory multimedialne
www.mpstudio.net.pl
tel. 601 29 59 76

ROLETY • ŻALUZJE
DRZWI
PLISY - MOSKITIERY
ROLETY ZEWNĘTRZNE
BRAMY GARAŻOWE
PARAPETY - MARKIZY
PRZEROBKI ROLET WYMIANA TKANIN
M&M SYSTEM
ul. Żytnia 4 (os. Bugaj)
502-616-275
www.mmrolety.pl
PRODUKCJA • MONTAŻ • SERWIS

OKNA I DRZWI
"MONTER"
ul. Kochanowskiego 8
603-29-29-29
DRZWI ANTYWŁAMANIOWE "HAAS"
KONKURENCYJNE CENY I KRÓTKIE TERMINY
FACHOWY MONTAŻ
drzwi firmy KMT
produkty Włoszczowa

KOSZENIE kosą spal., cięcie żywopłotów i gałęzi, usługi ogrodnicze. Tel. 785 632 930.

DLA DOMU

SPRZEDAŻ – montaż drzwi. Tel. 502 616 275.

PODCIŚNIENIOWE pranie. Tel. 516 670 777.

PIELĘGNACJA ogrodów. Tel. 517 794 523.

PODCIŚNIENIOWE pranie dywanów, wykładzin, tapicerek. Tel. 605 405 462.

WYCINKA drzew. Tel. 517 794 523.

WYWÓZ rzeczy zbędnych z domu, piwnicy. Tel. 730 363 181.

KOSZENIE. Tel. 512 266 646.

MYCIE okien. Tel. 796 555 035.

ELEKTRYK. Tel. 886 290 860.

KOSZENIE traw, nieużytków. Tel. 886 290 860.

HYDRAULIK. Tel. 886 290 860.

WYCINKA drzew. Usługi rębakiem. Koszenie traw. Karczowanie działek. Frezowanie pni. Tel 510 016 160.

TRANSPORTOWE

KONTENERY na gruz, koparki, rozbiórki, żwir, piasek, ziemia. Transport. Tel. 601 982 019.

USŁUGI koparko – ładowarką, przygotowanie terenu pod budowę, wyburzenia, uprzątanie terenu. Transport żwiru, piasku. Tel. 602 72 45 83.

USŁUGI transportowe. Tel. 785 632 930.

USŁUGI transportowe i koparkowe, roboty ziemne, transport piasku, zżwiru, czarnoziem. Tel. 603 311 969.

TRANSPORT, żwir, piasek, czarnoziem – faktury VAT. Tel. 602 72 45 83.

Hallo TAXI
PABIANICE
422 133 133
42 212 12 12

REMONTOWO – BUDOWLANE

DOCIEPLANIE budynków, poddaszy, karton – gips, sufity, ścianki, gładź, malowanie, panele. Tel. 600 727 192.

REMONTY, glazura i terakota wykończenia wnętrz, gładź, panele, karton–gips. Tel. 606 46 43 03.

ELEKTRYK, hydraulik. Tel. 601 61 62 43.

GLAZURA, terakota, malowanie, tapetowanie. Tel. 601 96 24 00.

KOPARKO ładowarka. Tel. 512 266 646.

GLAZURNICTWO, remonty. Tel. 603 647 363.

ZŁOTA RĄCZKA, wykończenia wnętrz kompleksowo. Tel. 731 720 742, 501 270 531.

REMONTY mieszkań. Gładzie, malowanie, panele, terakota, itp. Tel. 517 239 047.

USŁUGI hydrauliczne. Tel. 513 624 668.

REMONTY– gładź, malowanie, tapetowanie, panele. Tel. 575 524 490.

MALOWANIE gładź itp. Tel. 517 242 841.

RTV * AGD * KOMPUTERY

TV – naprawy – anteny. Tel. 516 842 226.

KOMPUTERY – serwis. Tel. 694 561 036.

TELEWIZORY, magnetowidy, naprawa, dojazd. Gwarancja. Tel. 42 227 47 46; 608–356–721 (8.00 – 21.00).

DOMOWE naprawy telewizorów. Montaż anten, kamer, alarmów. Dojazd, gwarancja. Tel. 604 772 221.

NAPRAWA sprzętu AGD. Pralki, zmywarki, lodówki. Klimatyzacja – chłodnictwo. Tel. 692 344 928, 793 298 665

ANTENY TV, SAT, LTE INSTALACJA I NAPRAWA TEL. 604–373–994.

AUTO – MOTO

AUTO–SKUP, wszystkie. Tel. 603 471 335.

PRANIE DYWANÓW
PODCIŚNIENIOWE
CZYSZCZENIE U KLIENTA
PRZERÓBKI, OBSZYWANIE
NASZYWANIE FRĘDZLI,
USZTYWNIANIE
PRALNIA DYWANÓW
L A G U N A 7
Zapewniamy transport
AUTOPUCERNIA
L A G U N A 7
pranie tapicerek
polerowanie lakierów
Pabianice, ul. św. Jana 15, tel. 42 215 30 17, 42 213 17 90

eprasa.pl 03426113d1

ZŁOMOWANIE. Tel. 577 985 154.

AUTO–SKUP, wszystkie. Tel. 727 35 26 00.

VOLVO S40 1997 r. benzyna+ gaz, 1500 zł. Tel. 605 601 193.

TANIO Mercedes C180 1995 r. gaz. Tel. 729 884 027.

AUTO–SKUP,
każdą markę,
gwarantuję najwyższe ceny.
Tel. 503 74 78 35.

24 h
WYPOŻYCZALNIA
✓ BUSY DOSTAWCZE
✓ AUTOLAWETY
✓ PRZYCZEPY
✓ AKUMULATORY
✓ LAWETY

Tomasz Pierzchała
ul. Waltera Janke 50
tel. 693 511 344

NAUKA

POMOC w odrabianiu lekcji dzieciom z klas I– VI ze wszystkich przedmiotow Tel. 507 012 589

FINANSE

EXPRESS Finanse S.A.
Pożyczki chwilówki
– expresowo
od 200 do 500 zł,
z zajęciem komorniczym.
Tel. 604 177 110,
795 871 222.

MEDYCZNE

MASAŻ w Twoim domu – leczniczy, klasyczny, relaksacyjny. Całościowy – odcinkowy. Masaż kończyn górnych – dolnych (refleksologia). Tel. 514 575 809.

MASAŻ leczniczy z dojazdem do domu. 784 090 911.

DERMATOLOGIA, Dermatologia Estetyczna. Spec. Derm. Hanna Smagalska. Tel. 507 011 784.

MASAŻ leczniczy Zbigniew i Jacek Makowscy od godz. 8.00 do 19.00, ul. Konopnickiej 60/66 m. 25. Masaż również u pacjenta. Tel. 42 226–20–79, 603–245–954, 604–838–819.

ESPERAL. Tel. 510 115 108.

prof. dr hab.
Jarosław D. Kasprzak
KARDIOLOG
choroby serca, nadciśnienie,
USG serca z kolorowym
doplerem
ul. Traugutta 6 – środy
Tel. 602 632 632

TERAPEUTYCZNE
TECHNIKI MASAŻU
Masaż w Twoim domu.
Leczniczy, klasyczny, relaksacyjny.
Całościowy, odcinkowy
Kończyn górnych, dolnych – refleksologia
514 575 809

CENTRUM
STOMATOLOGII
ESTETYCZNEJ
lekarz stomatolog
Urszula Banaszczyk-Przybylska
ŚWIADCZYMY USŁUGI W ZAKRESIE:
stomatologii estetycznej, implantologii, ortodoncji (aparaty ruchome i stałe), pedodoncji, chirurgii stomatologicznej, stomatologii ogólnej i zachowawczej: natychmiastowa odbudowa złamanych zębów, wybielania.
PABIANICE, UL. WYSZYŃSKIEGO 2
tel. 42 215 24 99
wtorek, czwartek: 10^{00}-16^{00}
poniedziałek, środa, piątek: 15^{00}-20^{00}

SPECJALISTA NEUROLOG
dr n. med.
Jolanta Pentela–Nowicka
Tel. 501 042 721

SPECJALISTA CHIRURG
dr n. med. Michał Nowicki
Tel. 502 107 364

CENTRUM OPTYCZNO – OKULISTYCZNE
ul. Warszawska/Szewska
komputerowe badanie wad wzroku – pierwsza para soczewek gratis
Specjalista chorób oczu
dr Anna Rymer
pn. 10.00–12.00,
15.00–18.00,
wt. 10.00–12.00,
16.00–18.00,
śr. 10.00–13.00,
pt. 10.00–12.00,
sb. 10.00–12.00
dr Ewa Lukas
czw., pt. 16.00–18.00
dr Monika Kopka–Fryzeł
śr. 15.00–18.00,
w każdą środę
PROMOCJA – 10 %
Okulary na RATY 0%
Możliwość telefonicznego uzgadniania wizyt
42–215–73–36
664 157 222

PABIANICKIE CENTRUM MEDYCZNE
Kolonoskopia,
gastroskopia,
ECPW, ESD.
Specjalista chirurg
Dariusz Fisiak.
Dyplom Umiejętności PTG–E,
Certyfikat Endoskopii
Zabiegowej TCHP.
Badania bezpłatne NFZ
i Ministerstwo Zdrowia.
Możliwość pełnego
znieczulenia do badania
– anestezjolog.
Wszystkie badania
w insuflacji CO_2
Rejestracja:
tel. 42 22–53–838.
Szpital PCM II p.
Endoskopia.

GABINET ginekologiczny
Elżbieta Kubasiewicz
ul. Ogrodowa,
tel. 42–215–13–61.

NFZ protezy bez kolejki.
Pabianice, ul. Kilińskiego 29.
Pon. i środ. 14.00–15.00.

GABINET Chirurgiczny,
USG, specjalista chirurg
Robet Łuczak.
Tel. 603 12 13 14.
www.chirurg.info.pl

Dr n. med.
MICHAŁ DZIUBA
KARDIOLOG
Choroba wieńcowa – ocena wskazań do koronarografii, nadciśnienie tętnicze, arytmie, cholesterol, EKG, Holter EKG.
Tel. 722 18 30 80
ul. Wajsówny 1A.
www.michaldziuba.pl
www.kardiologiapabianice.pl

MIESZKANIA

M–3 39 m kw., I piętro – sprzedam. Tel. 881 965 690; 512 120 745.

WYNAJMĘ M–3 na Piaskach. Tel. 784–495–074.

M4 56 m kw. IVp. centrum zamienię na mniejsze ok 40 m kw. do II p. w bloku. Tel. 516 556 384 dzwonić po 17.

POKÓJ do wynajęcia. Tel. 601 813 807.

KUPIĘ mieszkanie
do 40 m kw.,
2 pokoje z kuchnią
i balkonem, Bugaj lub centrum.
Może być do remontu.
Tel. 884 959 006.

DOMY * DZIAŁKI

BUDOWLANE (1800–2000 m kw.), media, blisko Pabianic 40 zł/ m kw. Tel. 660 794 476.

DZIAŁKĘ budowlaną 700 m kw., Chechło Pierwsze, ul.Wyspiańskiego, 80 tys. zł – sprzedam. Tel. 693 968 011.

ŁASK–Kolumna, ul. Ogrodowa, 2056 m kw. Tel. 601 372 095.

LOKALE

POMIESZCZENIA produkcyjno–magazynowe, 125 m kw., 80 m kw., do wynajęcia. Tel. 517 213 966.

PAWILON handlowy 24 m kw. woda + prąd + kanalizacja, 5500 zł. Tel. 605 601 193.

OKAZJA! Promocja! – sprzedam nieruchomość składającą się z 2 budynków wraz z działką ok. 420 m kw. Pabianice, ul. Orla 24. Tel. 603 661 913.

GARAŻ (Jana Pawła II) – do wynajęcia. Tel. 607 310 172.

Prezydent Miasta Pabianic

Informuje, że dnia 18 sierpnia 2020 r. na tablicy ogłoszeń w siedzibie Urzędu Miejskiego w Pabianicach przy ul. Zamkowej 16 zostały wywieszone wykazy nieruchomości położonej w Pabianicach przy ul. Jana Kochanowskiego 2a przeznaczonej do sprzedaży w drodze przetargu ograniczonego – Zarządzenie Nr 185/2020/P Prezydenta Miasta Pabianic z dnia 14 sierpnia 2020 r. Informacji udziela Wydział Gospodarki Nieruchomościami Urzędu Miejskiego w Pabianicach, ul. Kościuszki 18, lok. 7, II piętro, pok. 3, tel. 42 22–54–650.

NOWY DOM
o pow. 170 m kw. na działce 750 m kw. przy „Strzelnicy” sprzedam.
TEL. 516 057 005

eprasa.pl 03426113d1

SPRZEDAM lub WYNAJMĘ

DZIAŁAJĄCY KIOSK HANDLOWY

Z DUŻĄ BAZĄ STAŁYCH KLIENTÓW

Tel. 502 030 124 lub 608 253 370

Prezydent Miasta Pabianic

Informuje, że dnia 10.08.2020 r. na tablicy ogłoszeń Urzędu Miejskiego w Pabianicach przy ul. Zamkowej 16 wywieszony został wykaz lokalu mieszkalnego nr 1 położonego w Pabianicach przy ul. Zamkowej 48 – zarządzenie Prezydenta Miasta Pabianic z dnia 6 sierpnia 2020 r. nr 176/2020/P – przeznaczonego do sprzedaży na rzecz najemcy tego lokalu. Informacji udziela WGN, tel.: 42 2254603.

Prezydent Miasta Pabianic

Informuje, że dnia 10.08.2020 r. na tablicy ogłoszeń Urzędu Miejskiego w Pabianicach przy ul. Zamkowej 16 wywieszony został wykaz lokalu mieszkalnego nr 33 położonego w Pabianicach przy ul. Wyszyńskiego 6 – zarządzenie Prezydenta Miasta Pabianic z dnia 6 sierpnia 2020 r. nr 175/2020/P – przeznaczonego do sprzedaży na rzecz najemcy tego lokalu. Informacji udziela WGN, tel.: 42 2254603.

ZWIERZĘTA

NOWO otwarty psi fryzjer „Maleńkie zoo" zaprasza – Baczyńskiego 1. Zapisy tel. 663 321 305.

RÓŻNE

SKLEP MILENA

PROMOCJA!

szeroki wybór produktów bezglutenowych – żywność dla cukrzyków i wegetarian – herbaty ziołowe, zioła – duży wybór suplementów diet na różne schorzenia w tym odchudzające. Pabianice, ul. Orla 24. Tel. 603 661 913, 42 215 93 14.

ZAPRASZAMY na zajęcia yogi śmiechu w każdy czwartek godz. 18.35. Pabianice, ul. Orla 24. Tel. 603 661 913. Bez ograniczenia wieku. Inwestycja 10 zł.

KUPNO SPRZEDAŻ

ZŁOM usunę, zapłacę. Tel. 605–220–251.

ROZPAŁKA 6 zł/worek – 20l. Tel. 602 659 592.

SPRZEDAŻ używanego, sprawnego z gwarancją sprzętu AGD. Tel. 793 298 665.

DREWNO kominkowe, brzoza dąb buk, dowóz gratis. Tel. 602 659 592.

DREWNO opałowe, dowóz tanio. Tel. 600 554 790.

SPRZEDAM pelet dębowy granulacja 6 mm 800 zł/ tona, dowóz gratis. Tel. 602 659 592.

KRZEWY iglaste tanio sprzedam! Okolice Ksawerowa. Tel. 609 571 253.

BIZNES

TANIE płoty i ogrodzenia, garaże blaszane od 1.550 zł, blachy trapezowe. Raty. Tel. 62 733 88 30, 607 680 103.

OGŁOSZENIA EXPRESOWE

NA terenie Porszewic w okolicach Pabianic zaginął pies rasy mops, wabi się Bonzo. Jest bardzo przyjazny i ufny. Jeśli zostanie zauważony, proszę o kontakt 796 121 232 lub odwiezienie do domu, Porszewice 12. Dla znalazcy nagroda.

POMOCNIKA na budowę zatrudnię. Tel. 600 137 770.

ZATRUDNIĘ pomoc domową. Tel. 516 043 461.

OŚRODEK Opiekuńczo–Rehabilitacyjny zatrudni osobę do sprzątania. Tel. 511–001–560.

ZATRUDNIMY kelnerki do obsługi sali do pizzerii w Pabianicach. Tel. 660–303–814.

OPERATORA/KĘ zgrzewarki automatycznej do folii – zatrudnię. Tel. 503 134 964.

ZATRUDNIĘ fryzjerkę lub podnajmę stanowisko. Tel. 793 910 320.

PRASOWACZKA poszukiwana – numer telefonu 602 515 028.

ZATRUDNIĘ roznosicieli gazet. Tel. 600 931 408.

NA dziurkarkę i guzikarkę oraz chałupniczki zatrudnię. Tel. 791 544 010.

ZATRUDNIĘ szwaczkę do zakładu, producent. Praca całoroczna bez przestoju. Tel. 794 729 997.

KROJCZEGO lub do przyuczenia zatrudnię od zaraz. Tel. 601 732 366.

ZATRUDNIĘ prasowaczkę. Tel. 609 518 923.

ZATRUDNIĘ szwaczki. Tel. 609 518 923.

MURARZA i pomocnika zatrudnię. Tel. 604 500 775.

ZATRUDNIĘ overloczkę. Tel. 505 133 888.

PRASOWACZKĘ zatrudnię do zakładu. Tel. 512 129 210.

DORYWCZA praca w gospodarstwie (konie). Tel. 604 184 176.

ZATRUDNIĘ szwaczki (sukienka). Tel. 608 605 565.

DORYWCZA praca dziurka–guzik z doświadczeniem. Tel. 604 184 176.

ZATRUDNIMY elektryków. Tel. 42 214 07 00.

ZATRUDNIMY pomocników elektryków. Tel. 42 214 07 00.

SIENNA STR – angielski, hiszpański. Tel. 660 885 288.

MIESZKANIE do wynajęcia na I piętrze, 30 m kw. plus balkon. Pokój 22 m kw., kuchnia, łazienka z WC. 95–200 Pabianice, ul. Bóżniczna 13 m 9. Tel. 518 709 120.

DO wynajęcia 33 m kw., kamienica. Tel. 601 292 600.

38 m kw., bloki, do wynajęcia. Tel. 602 250 626.

WRÓŻKA. Tel. 786 944 381.

DZIURKA–guzik (bluzka koszulowa) zatrudnię. Tel. 533 527 399.

QUATTRO PIZZERIA
quattropab.pl
Grobelna 7
Grota-Roweckiego 8a
42 278 78 28
511 233 233

OPIUM piękne wzdychanie
PABIANICE, UL. PUŁASKIEGO 5
WAKACYJNA PROMOCJA
-30%
NA OBRĄCZKI ŚLUBNE
Bogata oferta
opium-jubiler.pl
facebook.com/JubilerOpium

KRZYŻÓWKA ŻP

KUPON 34

Litery z pól oznaczonych cyframi dadzą hasło, które jest rozwiązaniem krzyżówki.

Jeśli wiesz, co chcesz wygrać, wypełnij odpowiednie kupony i dołącz do kuponu krzyżówki. Postaramy się spełnić Twoje życzenie.

Rozwiązania prosimy dostarczać do redakcji: ***Życie Pabianic*, Stary Rynek 7.** Czekamy do **4 września 2020 r**.

imię, nazwisko

adres

Kupon o wartości 30 zł na zakupy w sklepie ze zdrową żywnością **Milena**

imię, nazwisko

adres

Talon na zakupy o wartości 50 zł — perfumeria OPIUM piękne wzdychanie ul. Pułaskiego 5

imię, nazwisko

adres

Kupon o wartości **30 zł na pizzę** — QUATTRO PIZZERIA

Rozwiązania

Hasło krzyżówki z nr. 32 brzmi: **MIĘSOPUST.**

Talon o wartości 50 zł do Opium przy ul. Pułaskiego 5 otrzymuje **Janina Smułka** (ul. Dąbrowskiego 34).

Kupon o wartości 30 zł na zakupy w sklepie ze zdrową żywnością Milena przy ul. Orlej 24 trafi do **Doroty Stencel** (ul. Mokra 5) i **Czesława Bartkiewicza** (ul. Kościelna 4).

Kupon o wartości 30 zł na pizzę do Quattro przy ul. Grobelnej 7 otrzymuje **Joanna Kalinowska** (ul. Rypułtowicka 13) i **Bogdan Izydorczyk** (ul. „Waltera” Janke).

HOROSKOP

BARAN (21.03 – 19.04)
Chętnie zajmiesz się nowymi sprawami. Nie broń się przed pomysłami szefa, bo dzięki nim możesz zyskać dodatkowe pieniądze.

BYK (20.04 – 20.05)
Aura sprzyja zajęciom, które wymagają odwagi i refleksu. Być może spotkasz kogoś, kto chętnie zostanie twoim nowym przyjacielem.

BLIŹNIĘTA (21.05 – 21.06)
Postanowisz zmienić swoje życie. Każdy nowoczesny pogląd wyda ci się wielkim odkryciem. Aura sprzyja załatwianiu różnych towarzyskich spraw.

RAK (22.06 – 22.07)
Czeka cię więcej obowiązków niż zwykle. Zrób dokładny plan i się go trzymaj, a na pewno wszystko się uda.

LEW (23.07 – 22.08)
Po pracy zapragniesz wybrać się do kina lub teatru, albo wyruszysz na zakupy. Sprawom zawodowym nie poświęcisz więcej czasu, niż jest to niezbędne. Na szczęście szef zajmie się innymi sprawami.

PANNA (23.08 – 22.09)
Wyjaśnisz jakieś sprawy i sekrety. Warto pogodzić się z nieprzyjaciółmi, wyjaśnić nieporozumienia. Wizyty i spotkania będą udane.

WAGA (23.09 – 22.10)
Będziesz tajemniczy i skory do kłótni. Zamiast szukać winy u innych, przypatrz się sobie! Masz okazję naprawić stare błędy i porzucić nałogi. W miłości wystrzegaj się zazdrości!

SKORPION (23.10 – 21.11)
Będziesz wyjątkowo troskliwy. Okaże się, że wiele osób z otoczenia potrzebuje pomocy i opieki. Ze spokojem wysłuchasz zwierzeń i ploteczek, a nawet pomożesz nieśmiałej osobie.

STRZELEC (22.11 – 21.12)
Zajmiesz się rozstrzyganiem zawodowych problemów. Trudna sprawa okaże się prostsza do załatwienia. Będziesz zadowolony i pewny siebie. Szczęście sprzyja ci szczególnie, jeśli wybierasz się na randkę.

KOZIOROŻEC (22.12 – 19.01)
Sprawy uczuć i miłości będą dla ciebie najważniejsze. Twój urok osobisty sprawi, że zyskasz oddanych wielbicieli. Samotne Koziorożce mają przed sobą szansę na nową romantyczną znajomość.

WODNIK (20.01 – 18.02)
Zaufaj przyjaciołom i nie odrzucaj zaproszeń na towarzyskie spotkania. Masz szansę zyskać ciekawych znajomych. Uważaj jednak, aby twoje rozrywki nie stały się zbyt ryzykowne.

RYBY (19.02 – 20.03)
Uda ci się kogoś pocieszyć lub pomóc w trudnej sprawie. Aura sprzyja zjednywaniu sobie ludzi i zdobywaniu popularności. Postaraj się jednak nie chwalić swoimi znajomościami i nie ulegaj prośbom.

Dane osobowe uczestników konkursu w zakresie: imię i nazwisko, adres zamieszkania będą przetwarzane przez organizatora konkursu, tj. wydawcę „*Życia Pabianic*” z siedzibą w Pabianicach 95–200, Stary Rynek 7 w celu realizacji umowy przystąpienia do konkursu i jego prawidłowego przeprowadzenia. Gwarantujemy prawo wglądu do swoich danych osobowych oraz ich poprawiania, jak również żądania zaprzestania przetwarzania danych. Podanie danych jest dobrowolne, lecz ich brak uniemożliwia otrzymanie nagrody. Przysyłając lub przynosząc do redakcji wypełnione kupony uczestnicy wyrażają zgodę na opublikowanie, w przypadku wygranej, imienia, nazwiska i adresu na łamach tygodnika ***ŻP*** w ramach rozwiązania konkursu.

eprasa.pl 03426113d1

PTC – Włókniarz 0:5 (0:2)

Dyktatorzy

Derby Pabianic. Od początku meczu atakował lider „okręgówki" – Włókniarz. Strzelali: Paweł Leonow, Sebastian Dresler i Ołeh Korobka. W 12. minucie Daniel Mazurek świetnie obronił strzał Szymona Szafoniego. Chwilę później odgryzło się PTC – mocny strzał Mateusza Pietrasa na rzut rożny wybił Adrian Nowacki. W 24. minucie było 0:1, gdy Korobka dobił strzał Sebastiana Muchy ze środka pola karnego.

Końcówka pierwszej połowy należała do „zielonych". Strzał Korobki wybił z bramki obrońca PTC, a Mazurek kapitalnie wybronił „główkę" Leonowa. Drugi gol dla Włókniarza wisiał w powietrzu. Padł w 41. minucie, gdy Dawid Kwiatkowski sfaulował w polu karnym Korobkę, sędzia wskazał na „wapno", a z „jedenastki" trafił Mucha. Tuż przed przerwą Mazurek znów dobrze interweniował, po strzale Szafoniego.

Po przerwie w ostrym starciu głowę rozbił Mucha. Gdy zakrwawiony piłkarz czekał na pomoc za linią boczną boiska, jego koledzy w 54. minucie strzelili gola.

Trafił Leonow, który przepchnął się w polu karnym i huknął nie do obrony (0:3).

PTC ocknęło się na chwilę i Nowacki musiał interweniować po strzałach Marcina Bączała, Patryka Wujaka i główce Jacka Hilera. Ale to było wszystko, na co stać „fioletowych". Na szczęście PTC ma w bramce Mazurka, który zatrzymywał strzały Bartosza Jarycha, Damiana Madaja i Jakuba Dobroszka.

Królem końcówki był centrujący z rzutów rożnych Grzegorz Gorący. Jego wrzutki idealnie spadły na głowę Eryka Sulikowskiego (75. minuta) i Leonowa (85.), którzy ustalili wynik (0:5).

Na murawie najbardziej ucierpiał Mucha, do którego przyjechały aż dwie karetki pogotowia. Pomocnik Włókniarza został trafiony nogą w głowę, miał rozciętą wargę i uskarżał się na silny ból głowy.

PTC: Mazurek – Kwiatkowski, Musiał, Bączał (70. Jankiewicz), Stuchała – Siwirski, Kompa, Hiler, Pietras, Wieczorek (67. Stachowski) – Wujak (85. Rudyk).

Włókniarz: Nowacki (87. Kocik) – Acela (67. Jarych), Mordzakowski, Sulikowski, Piotrowski (80. Kowalski) – Dresler (80. Madaj), Leonow, Mucha (59. Gorący), Szafoni (77. Szczegodziński) – Sobytkowski, Korobka (72. Dobroszek). (grz)

foto: Marek Kowal

Co się stało Sebastianowi?

foto: Marek Kowal

Na początku drugiej połowy derbów Pabianic groźnej kontuzji nabawił się pomocnik Włókniarza – Sebastian Mucha. Padł na ziemię przy linii bocznej i zwijał się z bólu, trzymając za głowę. Po chwili twarz Sebastiana zalała krew. Piłkarzowi szybko pomogły obecne na meczu służby medyczne. Na stadion przyjechały dwie karetki pogotowia. Piłkarz uskarżał się na ból głowy.

– Sebastian miał rozcięcie w kąciku ust. Założono mu osiem szwów: cztery na zewnątrz, cztery wewnątrz jamy ustnej – mówi Jacek Zarzycki, prezes Włókniarza. – Tomografia wykazała, że nie ma pęknięć twarzoczaszki ani wstrząśnienia mózgu. Do gry wróci najwcześniej za dwa tygodnie. (grz)

Włókniarz – Zawisza Rzgów 2:1 (1:0)

Tak gra lider!

To piąte z kolei zwycięstwo „zielonych" w lidze. Nasi piłkarze patrzą z góry na resztę ligowej stawki. A zaczęło się marnie, gdy okazję zmarnował Ołeh Korobka, z ostrego kąta trafiając w bramkarza Zawiszy. Włókniarz miał przewagę. W 12. minucie próba dośrodkowania zakończyła się na ręce stojącego w polu karnym obrońcy Zawiszy. Pewnym egzekutorem „jedenastki" okazał się Eryk Sulikowski.

Potem niebezpieczne wrzutki posyłał Szymon Szafoni, ale żaden z kolegów nie zamienił ich na gola. Pudłem dnia „popisał się" Artur Sobytkowski, partacząc z pięciu metrów.

Po przerwie wciąż atakowali nasi. Okazji nie wykorzystali: Korobka i Tomasz Niżnikowski (choć był sam na sam, trafił w bramkarza). Po rogu Wojciecha Mordzakowskiego głową chybił Sulikowski, a strzał Niżnikowskiego z 14 metrów wybił bramkarz Zawiszy.

Wreszcie w 72. minucie centra Grzegorza Gorącego spadła na środek pola karnego, pod nogi Pawła Leonowa. Kapitan „zielonych" mocnym strzałem podwyższył na 2:0. Potem bramkarz gości przechytrzył szarżującego Korobkę.

W 85. minucie padł kontaktowy gol dla Rzgowa, ale to włókniarze piąty raz w tym sezonie odtańczyli triumfalną „zorbę".

Włókniarz: Nowacki – Acela (46. Jarych), Szczegodziński, Sulikowski, Piotrowski – Dresler (68. Gorący), Leonow, Mordzakowski (83. Kowalski), Sobytkowski (56. Niżnikowski), Szafoni (72. Dobroszek) – Korobka (82. Nazarczyk).

Włókniarz jest liderem tabeli (15 punktów, gole: 14–2). W piątek o 20.30 zagra w Konstantynowie. (grz)

eprasa.pl 03426113d1

ŁKS Różyca – GLKS Dłutów 5:0 (1:0)

foto: Kamil Misiek

Jeszcze nie trafili do bramki

Różyca skupiła co lepszych graczy z okręgu i leje rywali. Nie inaczej było w meczu z Dłutowem, chociaż w pierwszej połowie ekipa Piotra Urbaniaka dość wysoko podniosła poprzeczkę „drużynie marzeń" spod Koluszek. Kilka razy w opałach była obrona gospodarzy. Do przerwy Dawid Bukowiecki tylko raz wyciągał piłkę z siatki, lecz później gospodarze dowodzeni przez 38–letniego Mariusza Zasadę (grał w ekstraklasie dla ŁKS–u i Polonii Warszawa) szybko strzelili 2 gole. Wtedy z dłutowian „zeszło powietrze".

Dłutów: Bukowiecki – Rula, Skiba (Stolarek), Woch, Witczak – Kluch, Mosiński, Krystera, Kleber (Ciniewski), Łańcuchowski (Wojna) – Jach.

W tabeli Dłutów jest 17. (0 punktów, gole: 0–14). We wtorek o 19.30 zagra w Pucharze Polski w Konstantynowie, a w sobotę o 17.00 – u siebie z UKS–em Łódź. (grz)

W środę GLKS przegrał u siebie ze Startem Brzeziny 0:5 (0:4).

Skład Dłutowa: Bukowiecki – Rula, Woch (Witczak), Kaczmarek, Łańcuchowski – Kluch (Ciniewski), Kleber (A. Mosiński), D. Mosiński (Skiba), Bartłomiejczyk, Krystera – Jach (Wojna).

Start Brzeziny – PTC 7:0 (2:0)

„Fioletowi" ze wstydu

Kolejne cięgi zebrali piłkarze PTC. W pierwszej połowie stracili tylko dwa gole, choć gdyby nie gospodarsko gwiżdżący arbiter, mogli strzelić bramkę na 1:1 (sędzia boczny pokazał spalonego, gdy Marcin Bączał wychodził sam na sam z bramkarzem).

Po przerwie PTC zaatakowało, jednak doskonałych okazji nie wykorzystali: Mateusz Pietras i Jacek Hiler. Za to Brzeziny wykorzystały błąd Filipa Stuchały (3:0), a chwilę później poprawiły wynik po rzucie karnym (4:0). „Fioletowi" rozsypali się kompletnie i Start strzelił jeszcze 3 bramki.

PTC: Mazurek – Stuchała, Musiał (45. Buchowicz), Bączał, Siwirski – Wieczorek (80. Jankiewicz), Kompa, Kwiatkowski, Pietras, Stachowski (60. Rudyk) – Hiler.

W tabeli PTC jest 18. (0 punktów, gole: 2–23). W sobotę o 17.00 zagra u siebie z Różycą. (grz)

TENIS

Szymon Kielan (PKT) w deblu z Filipem Kolasińskim dotarli do finału Lotos Polish Cup w Poznaniu, gdzie uznali wyższość pary Piotr Matuszewski i Jan Zieliński 7:6, 4:6, 5:10. W singlu Kielan odpadł w pierwszej rundzie z… Kolasińskim 2:6, 6:7.

***

Trenerka PKT, Aleksandra Kurzawa w duecie z Konradem Maciejewskim dotarli do finału mistrzostw Polski we Wrocławiu. W finale przegrali z Dominiką Szczotką i Leszkiem Wrześniem 2:6, 3:6. (grz)

Zagramy z Wisłą i Widzewem

Koszykarki rozpoczynają przygotowania do sezonu. Jest kilka zmian w składzie ekipy Grot TomiQ Pabianice. Doszła środkowa Aleksandra Lorenz (188 cm), która miniony sezon grała w Aleksandrowie. Doszły także: Katarzyna Dżochowska (z Widzewa) i Natalia Rosińska (z AKS–u Łódź). Ta ostatnia to była reprezentantka Polski ekip młodzieżowych, której karierę na 2 lata wstrzymała kontuzja. Dobrze spisująca się u nas Małgorzata Zuchora przeniosła się do Krakowa. Nie będzie też Katarzyny Szymańskiej, którą czeka operacja wiązadła krzyżowego (w tym sezonie nie zobaczymy jej na parkiecie).

Skład Grota wygląda następująco: Magdalena Grzelak, Aleksandra Dziwińska, Natalia Danych, Kamila Cicha, Martyna Dolewa, Weronika Dolewa, Martyna Boniecka, Patrycja Kirsz oraz Rosińska, Lorenz i Dżochowska. Do zespołu dołączyły też juniorki: Oliwia Zajda, Roksana Rózga i Marika Kopycka.

W sezonie 2020/21 znowu zagramy w grupie B1, w której jest sporo nowych drużyn. 25–krotny mistrz Polski – Wisła Kraków, zrezygnowała z gry w ekstraklasie i „wylądowała" w naszej grupie pierwszej ligi. Podobnie jak Widzew. Oprócz tych ekip rywalkami pabianiczanek będą: AZS II Gorzów, MUKS Poznań, Contimax Bochnia, Politechnika Kraków, Pompax Tęcza Leszno, Dijo Maximus Kąty Wrocławskie i Lider Swarzędz.

Nasze koszykarki na „dzień dobry" czeka najdalszy wyjazd – do Gorzowa (3 października). Tydzień później u nas zmierzymy się z Tęczą Leszno. Ostatnim meczem w rundzie zasadniczej będą derby z Widzewem (21 lutego u nas). (sp)

A KLASA

Włókniarz II – Orzeł Kazimierz 0:3, Iskra Dobroń – Sazan Pęczniew 6:1, Jutrzenka Bychlew – Pisia Zygry 4:5, Pogoń II Zduńska Wola – Orzeł Piątkowisko 0:3. (grz)

BIEGI

W zawodach pod Szczecinem Azymut wywalczył 6 medali: Katarzyna Konc (srebro i brąz), Tomasz Tkaczuk (srebro), Julia Krempińska (srebro), Jan Sztranek (2 x brąz). (grz)

KOSZYKÓWKA

PKK'99 zagra w II lidze osłabiony brakiem Jakuba Borowskiego i Kuby Orłowskiego. 31–letni silny skrzydłowy Borowski (193 cm) zagra w ŁKS–ie. W minionym sezonie rzucił dla PKK'99 229 punktów w 20 meczach. Jego rówieśnik, Orłowski zagrał w 19 meczach, rzucając 141 punktów.

SIATKÓWKA PLAŻOWA

Dawid Maliszak i Michał Maliszak wygrali turniej na Lewitynie, pokonując braci Andrzeja i Piotra Klekotków 2:0 (20, 12). Trzecie miejsce zajęła para Piotr Brodecki i Patryk Stasiak. W sobotę o 10.00 na Lewitynie rozpocznie się ostatni wakacyjny turniej „plażówki". (sp)

PIŁKA NOŻNA

Wychowanek PTC, 18–letni Filip Becht, podpisał dwuletni kontrakt z Widzewem. Na Bechta odważnie stawia nowy trener widzewiaków, Enkeleid Dobi.

***

Wychowanek Włókniarza, bramkarz Adrian Olszewski, przeszedł z Motoru Lublin do II–ligowej Bytovii. Kilka lat temu dyrektorem sportowym Bytovii był pabianiczanin Paweł Janas.

***

Były bramkarz Włókniarza, Daniel Pawłowski, został prezesem Orła Piątkowisko. 43–letni Pawłowski będzie kierował gminnym klubem przez dwa lata.

***

W V lidze GKS Ksawerów wygrał z Zawiszą Rzgów 1:0 (gol Tomasza Ostalczyka) i rozbił 6:0 KAS Konstantynów (gole: Szymon Ziółkowski, Daniel Dudziński, Ostalczyk, Szynka i samobójczy). (grz)

eprasa.pl 03426113d1

KRONIKA Towarzyska

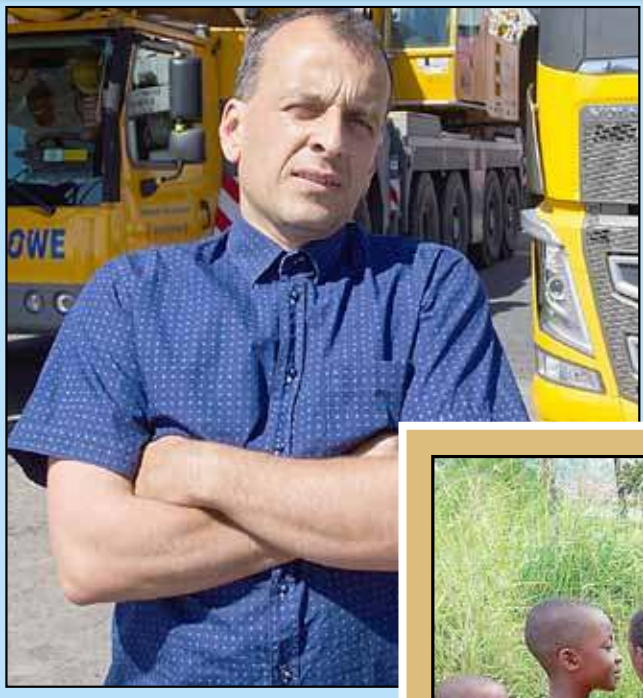

Potrzebujecie wstawić przez okno fortepian na czwarte piętro bloku? Albo przywieźć na działkę parowóz, by ogrzewał altankę? Takie sprawy załatwia w Pabianicach **Przemysław Boczkiewicz** (na zdjęciu) – właściciel kilku dźwigów i sporego stada lawet. Wiemy, że firma Boczkiewiczów (pracują w niej trzy pokolenia rodu) podejmie się nawet przywiezienia samolotu i czołgu.

Nowe zajęcie ma **Ewa Lewandowska** – anglistka, garncarka artystyczna i radna powiatowa. Jakie? Zbiera ubranka dla biednych posłów na Sejm. Wiemy, że gdy parlamentarzyści zaczęli narzekać na marne zarobki (8.000 zł), żądając podwyżki (do 12.500 zł), radna z Pabianic wzruszyła się ich niedolą. A ponieważ narzekali również na niedostatek odzieży, Lewandowska chce podarować posłom mało używane koszule, portki, sukienki i kapoty. Wszystko to z własnej szafy i od znajomych. Oczywiście wyprane, żeby się posłowie nie utrudzili przy pralce.

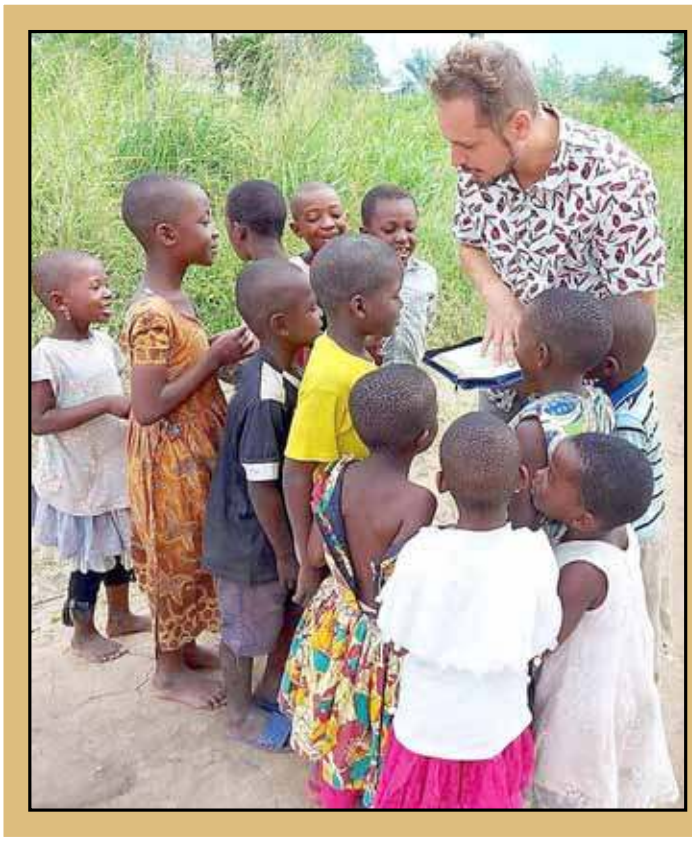

Były pabianicki wikary – **Michał Misiak**, wziął się za roboty budowlane. W Tanzanii (Afryka), dokąd wyjechał i gdzie zrzucił sutannę, stawia murowany dom dla cywilnych misjonarzy z całego świata. Lokatorzy tego domu będą uczyć dzieci tubylców: pisać, czytać, grać w piłę nożną, szukać życiodajnej wody. Wiemy, że na liście chętnych do zamieszkania w domu jest już siedem nazwisk. Misiak próbuje teraz zarejestrować fundację „Jestem, by służyć". Szczęść Boże!

Kinga Golenia–Olczak (na zdjęciu) – przed laty świetna pabianicka tenisistka, była widziana w Lewitynie. Co tam robiła? Dopingowała graczy Pabianickiej Amatorskiej Ligi Tenisa Ziemnego, którą zarządza jej mąż – Piotr. Trzeba przyznać, że gdy tylko Kinga pojawiła się w pobliżu kortu, poziom meczu gwałtownie wzrósł. Przez kilka chwili obaj zawodnicy walczyli nie gorzej niż Novak Djokoic. Oj, było na co popatrzeć!

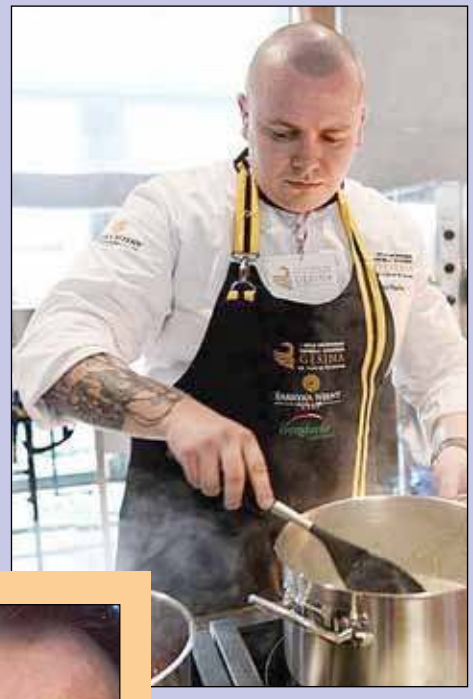

Zaciekle tropiący złodzieja roweru **Dawid Pluta** – szef kuchni restauracji „Zielona Górka" (na zdjęciu), podbił stawkę za głowę łotra. Uparty kucharz daje teraz 600 złotych plus karton dobrej wódki. Obiecuje też, że gdy wreszcie odzyska rower, obije złodziejowi to i owo. Czarno–pomarańczowo–niebieski rower marki Scott zniknął nocą z ogródka przy ulicy Zielonej. Rabusiowi trochę pomogła elektrownia, bo akurat wyłączyła prąd, zgasły lampy i „siadła" instalacja alarmowa.

Nowy prezes Zakładów Mięsnych „Pamso" – **Bartłomiej Apanowicz**, ma problem z… tygrysami. Wiemy, że biegające po safari w Borysewie białe tygrysy chcą jeść tylko podroby i kości z „Pamso". Podobne zachcianki mają też lwy i pumy, ale z nimi prezes się dogadał. Co tydzień do Borysewa jedzie pół tony karmy z Pabianic. Dla tygrysów to trochę za mało, więc przeraźliwym rykiem domagają się dokładki.

eprasa.pl 03426113d1