To wydanie można także kupić on-line na stronie EPRASA.PL

GŁOS ZABRZA i RUDY ŚL.

Podatki za nieruchomości idą w górę str. 3
Pościg za volvo po ulicach i polach str. 4
Niezwykłe zdjęcia podziemnego Zabrza str. 10

UKAZUJE SIĘ W KAŻDY CZWARTEK OD 1956 R.
Cena 3,90 zł (w tym VAT 8%) 24.11.2022 r. Nr 47 (3316) www.GlosZabrza24.pl

W Rokitnicy jednej nocy w ogniu stanęły 24 samochody. Potwierdzają się nasze podejrzenia o grasującym podpalaczu?

Piroman w amoku

Takiej historii karty zabrzańskiej kryminalistyki jeszcze nie odnotowały. Tylko jednej nocy (z poniedziałku na wtorek) w zabrzańskiej Rokitnicy płonęły co najmniej 24 samochody. Pojazdy były celowo podpalane jeden po drugim przy różnych ulicach dzielnicy: zarówno w jej starszej części, jak i na osiedlu. Straty są wstępnie szacowane na pół miliona złotych. – *W zasadzie jeździliśmy od jednego wezwania do następnego, bez chwili odpoczynku. W akcji brały udział wszystkie trzy zastępy gaśnicze z naszej nocnej zmiany. A i tak musieliśmy jeszcze poprosić o pomoc kolegów z Bytomia, gdy w tym samym czasie zaczadziła się czteroosobowa rodzina w Kończycach* – komentuje Wojciech Strugacz, rzecznik prasowy zabrzańskiej straży pożarnej. Policja nie ma wątpliwości, że to dzieło jakiegoś „obłąkanego" piromana, który został zresztą nagrany przez kamery monitoringu. Nad jego identyfikacją i schwytaniem pracują najlepsi policjanci kryminalni zabrzańskiej komendy.

DOKOŃCZENIE NA STR. 5

KM PSP ZABRZE

Spółka Stadion rozstrzygnęła w ubiegły czwartek (17 listopada) drugi już w ostatnim czasie przetarg (powtórzony) związany z budową czwartej trybuny. Po analizie czterech złożonych ofert zdecydowano, iż to Mostostal Zabrze wybuduje na Arenie Zabrze nowy ośrodek rehabilitacji dzieci i młodzieży, z którego korzysta ponad 1500 osób.

Czwarta trybuna, drugi wykonawca

Zgodnie bowiem z decyzją władz miasta, placówka funkcjonująca obecnie przy ul. 3 Maja 10, zostanie przeniesiona na istniejącą już, południową trybunę. Niestety, po raz kolejny okazało się, że i ta inwestycja kosztować będzie więcej, niż zakładane przez gminną spółkę 4,3 mln złotych. Mostostal wycenił bowiem prace na blisko 5 mln zł.

Przypomnijmy, że choć nowa przychodnia nie znajdzie się na brakującej, czwartej trybunie, to jej stworzenie zaplanowano przeprowadzić z puli 100 mln złotych pozyskanych przez miasto z emisji obligacji właśnie z przeznaczeniem na dokończenie budowy całego obiektu. Niedawno spółka rozstrzygnęła inny, powtórzony przetarg – na przeniesienie stanowisk telewizyjnych ze starej trybuny. Dopiero wykonanie tych prac pozwoli wyburzyć ostatnią część dawnej konstrukcji i przystąpić do stawiania brakującego skrzydła obiektu przy ul. Roosevelta. **(pej)**

REKLAMA
ADOS Diagnoza
Diagnoza Spektrum Autyzmu wykonywana testem ADOS
czytaj na str. 7

W STRONĘ NATURY
czytaj na str. 9

ISSN 0209-2719
9 770209 271945 47

Ugodził przechodnia w szyję przy placu Teatralnym

Nożownik aresztowany

Zarzut usiłowania zabójstwa usłyszał 40-letni zabrzanin, który podczas sprzeczki w Śródmieściu ugodził nożem przechodnia w szyję. Decyzją sądu rejonowego, podejrzany najbliższe trzy miesiące spędzi w areszcie. O sprawie poinformowała policja w ubiegły czwartek (17 listopada).

Do tego niebezpiecznego zdarzenia doszło 13 listopada około godz. 1 w nocy na Placu Teatralnym. Policjanci z Komisariatu II (Zabrze, ul. Trocera 36) po otrzymaniu informacji o zranieniu nożem 22-latka, pojawili się na miejscu przestępstwa. – *Okazało się, że sprawca w trakcie ataku i szarpaniny, zgubił telefon komórkowy. To pozwoliło policjantom na szybkie ustalenie jego tożsamości i zatrzymanie podejrzanego. Mężczyzna w przeszłości był notowany za udział w bójce oraz posiadanie narkotyków* – informuje Sebastian Bijok z komendy policji w Zabrzu.

KMP ZABRZE

Usiłowanie zabójstwa jest przestępstwem zagrożonym karą od 8 do 25 lat więzienia albo nawet dożywociem. W trakcie przesłuchania sprawca tłumaczył, że zaatakował 22-latka, ponieważ ten miał go zaczepić. Ofiara może mówić o dużym szczęściu, bo pomimo poważnych obrażeń, już po dwóch dniach opuściła szpital. **(pej)**

eprasa.pl 035c8d424f

Jarosław Kaczyński (PiS): będzie wsparcie dla Muzeum Górnictwa Węglowego w Zabrzu

Co dalej z kopalniami?

Trwa objazd po całej Polsce liderów największych partii politycznych: Jarosława Kaczyńskiego (Prawa i Sprawiedliwość) oraz Donalda Tuska (Platforma Obywatelska), ale na razie nie ma co liczyć na ich obecność w naszym mieście. Bo choć przygotowania do wizyty w Zabrzu (dokładnie w Łaźni Łańcuszkowej) prezesa Zjednoczonej Prawicy były zaawansowane, ostatecznie w minioną niedzielę (20 listopada) odwiedził on Gliwice. W spotkaniu w kinie Amok uczestniczyła grupa około 70 zabrzan, w tym radni PiS oraz wiceprezydent Zabrza Borys Borówka (na zdjęciu z prezesem Kaczyńskim). Spotkanie pełne było przedwyborczej agitacji i dyskredytowania przeciwników politycznych, ale pojawiły się też dwa wątki istotne dla zabrzan i mieszkańców Śląska: obecny rząd zamierza ponownie przeanalizować porozumienie z Unią Europejską w sprawie dalszej likwidacji polskich kopalń węgla kamiennego, zaś na specjalne wsparcie w ramach transformacji Śląska może liczyć Muzeum Górnictwa Węglowego.

PRZEMYSŁAW JARASZ

Na omówienie kwestii związanych z przyszłością górnictwa mieszkańcy Śląska czekali zapewne najbardziej. Zwłaszcza, że część mieszkańców nie może darować obecnej władzy zgody na dokonane już zlikwidowanie niektórych kopalń, w tym chociażby Makoszowy – ostatniego państwowego zakładu w Zabrzu. W tym kontekście zabrzanie przypominają wizytę w tej kopalni ówczesnej premier Beaty Szydło, która zapewniała o woli ratowania polskiego górnictwa przed polityką Unii Europejskiej. Mimo to Jarosław Kaczyński punktował w tym temacie wyłącznie przeciwników politycznych. – *Poprzednia władza strzelała do górników. Choć dzisiaj się tego zapierają, włącznie z Tuskiem, twierdząc, że nie było rannych ofiar. A oczywiście ranni górnicy trafiali do szpitali. Ale przede wszystkim doszłoby do kompletnego upadku śląskiego przemysłu wydobywczego, gdyby nie przejęcie rządów przez nas i przekazanie około 20 mld złotych na ratowanie polskich spółek węglowych* – wyliczał. I ponowił pytanie o przyszłość polskiego górnictwa, w kontekście wojny na Ukrainie, polityki klimatycznej Unii Europejskiej i umowy zawartej przez polski rząd w maju 2021 roku. – *Ta umowa zakłada likwidację polskich kopalń do 2049 roku. Dziś jednak powstał wokół tego wielki znak zapytania. Jest bowiem problem naszej suwerenności i bezpieczeństwa energetycznego w dobie kryzysu. Bo świat się rozchwiał i wiele różnych kryzysów jest możliwych. Trzeba więc zapas węgla mieć. A likwidacja kopalń miałaby nastąpić od 2034 roku. Ponieważ zostało sporo czasu, trzeba będzie sprawę raz jeszcze przeanalizować i wykazać wobec partnera europejskiego duże zdecydowanie. Bo musimy być zabezpieczeni, a zbudowanie i uruchomienie elektrowni atomowych wymaga długiego czasu i też nie są one tak pewne, bo różne rzeczy mogą się dziać. Tymczasem elektrownie węglowe są pewne i stosunkowo proste* – podkreślał prezes PiS.

Wskazał jednocześnie, że we wspomnianej umowie z Unią Europejską jest też mowa o rozbudowie zaplecza naukowego dla przemysłu i w ogóle nauki na Śląsku. – *W tym celu powstanie Fundusz Restrukturyzacji Śląska, jest on już zapisany w ustawie złożonej w parlamencie. Chodzi o to, by stworzyć tutaj centrum przemysłowe Polski, ale już nie oparte na węglu. Bo zależy nam by podtrzymać ten zakorzeniony na Śląsku etos ciężkiej pracy w oparciu o miejscowe uczelnie i instytuty naukowe. W tej umowie jest także punkt mówiący o wzmocnieniu Muzeum Górnictwa Węglowego w Zabrzu. Generalnie chodzi o to, by stworzyć mechanizm wzajemnego wspierania się i tworzenia własnego polskiego zasobu nowoczesnych technologii na światowym poziomie. Naprawdę Polskę i Śląsk na to stać* – podsumował Jarosław Kaczyński.

Tymczasem sympatycy Platformy Obywatelskiej zastanawiają się czy i kiedy do Zabrza lub jego najbliższej okolicy zawita były premier Donald Tusk. Liczą, że do przyjazdu skłoni go wywodzący się z naszego miasta jeden z krajowych liderów PO – Borys Budka wspólnie z zabrzańskim posłem Tomaszem Olichwerem. – *Na niedawnym zarządzie władz regionalnych PO zaproponowałem, by w Zabrzu zorganizować spotkanie naszego lidera z emerytami i rencistami. Oczywiście nie od nas to zależy, bo Donald Tusk sam decyduje o tych kwestiach i kalendarzu spotkań. Póki co, żadna decyzja nie zapadła* – mówi nam poseł Tomasz Olichwer. **(pej)**

Dwoje radnych sejmiku wojewódzkiego kojarzonych z Zabrzem, w oku politycznego cyklonu na Śląsku

Idy listopadowe

Do rewolucji politycznej z udziałem zabrzanki i radnej wojewódzkiej Aliny Nowak doszło w poniedziałek (21 listopada) w Sejmiku Śląskim w Katowicach. W gremium tym władze sprawował od ostatnich wyborów samorządowych PiS większością zaledwie jednego głosu. Ku zdumieniu działaczy partii rządzącej, lojalność wypowiedział im jednak sam marszałek województwa śląskiego – Jakub Chełstowski i troje radnych tego ugrupowania, w tym wspomniana Nowak. Wspólnie utworzyli klub stowarzyszenia samorządowców Tak! Dla Polski i weszli w koalicję z Platformą Obywatelską we władzach województwa śląskiego.

Nowym przewodniczącym Sejmiku Śląskiego wybrano prof. Marka Gzika (PO), dyrektora działającego w naszym mieście Europejskiego Centrum Innowacyjnych Technologii dla Zdrowia (EHTIC) Politechniki Śląskiej, który jest też przewodniczącym rady dyscypliny inżynierii biomedycznej tej samej uczelni, a także przewodniczącym rady Śląskiego Uniwersytetu Medycznego.

Jednakże to udział Aliny Nowak – wieloletniej dyrektor Powiatowego Urzędu Pracy w Zabrzu – w swoistym przewrocie partyjnym na Śląsku wzbudził największe zainteresowanie w naszym mieście i zdziwienie w szeregach PiS. Dlaczego? Otóż jeszcze niedawno była ona z ramienia Solidarnej Polski Zbigniewa Ziobry wiceministrem w rządzie Zjednoczonej Prawicy. Nikt nie spodziewał się w jej środowisku politycznym, że może być filarem przejęcia władzy przez PO na Śląsku. Zainteresowanie zabrzańskich samorządowców jej decyzjami wynika także z faktu, iż Alina Nowak nie kryje się ze swymi planami wystartowania w najbliższych wyborach prezydenckich w Zabrzu i konkurowania z obecną prezydent Małgorzatą Mańką–Szulik, a więc swą wieloletnią przełożoną. Nie bez powodu więc coraz częściej pojawia się na rozmaitych miejskich wydarzeniach. Gdy więc w poniedziałek trwały w Katowicach przetasowania w strukturach władzy, w zabrzańskich kuluarach zaczęła krążyć nieoficjalna informacja, jakoby Platforma Obywatelska zaproponowała jej – właśnie w zamian za udział w politycznej wolcie – poparcie w wyborach prezydenckich w Zabrzu. Ale to z kolei jaskrawo kolidowałoby z nadziejami Agnieszki Rupniewskiej na start w wyborach prezydenckich z namaszczenia Koalicji Obywatelskiej. – *Absolutnie zaprzeczam takim insynuacjom w sprawie pani Nowak i mogę zapewnić, że żadna taka obietnica nie została jej złożona. Nie ma w ogóle takich planów byśmy zrezygnowali z wystawienia własnego kandydata w wyborach prezydenckich na rzecz Aliny Nowak* – zżyma się nieco zabrzański poseł PO, Tomasz Olichwer. **(pej)**

GŁOS ZABRZA i RUDY ŚL.

Redaktor naczelny
Jakub LAZAR
tel. 32 271-89-40
naczelny@gloszabrza.pl.
Sekretarz redakcji
Wojciech SŁOTA
wojtek@gloszabrza.pl
Publicysta
Przemysław Jarasz
przemek@gloszabrza.pl
Publicysta (współpracownik)
Elżbieta Skwarczyńska-Adryańska
tel. 32 271-46-89
eska@gloszabrza.pl

41-800 Zabrze, ul. Brysza 8
tel. 32 271-58-11
redakcja@gloszabrza.pl
Wydawca: ZSPD
OGŁOSZENIA PRZYJMUJE:
redakcja tel. 690 683 103
aneta@gloszabrza.pl
czynne: pon. 10–17
wt.-pt. godz. 10–16
Druk: Polskapresse
ISSN 0209-2719
NR IND. 359270

eprasa.pl 035c8d424f

Drugi rok z rzędu, w maksymalnie możliwym wymiarze, gmina podnosi stawki podatku od nieruchomości

Spór o 12 mln zł

Po burzliwej dyskusji, Rada Miasta w Zabrzu zdecydowała o kolejnej podwyżce – od przyszłego roku – podatku od nieruchomości w gminie. Emocje i protest wśród radnych opozycji wzbudził zwłaszcza fakt, iż prezydent miasta zaproponowała zastosowanie maksymalnie najwyższych, dopuszczonych przez prawo stawek. – *To niepotrzebne uderzenie po kieszeni mieszkańców, którzy i tak już się zmagają z galopującą inflacją i wzrostem opłat za prąd, gaz i węgiel* – argumentowali zgodnie przedstawiciele klubu KO-Nowe Zabrze i stowarzyszenia Lepsze Zabrze. – *Państwo bardzo często postulujecie przekazywanie dodatkowych środków na różne zadania w mieście, w tym na podwyżki dla urzędników. Ale skądś te pieniądze trzeba brać, a jednym z kluczowych źródeł pozyskiwania środków są lokalne podatki. Zwłaszcza teraz, w dobie ostrych cięć funduszy dla samorządów w całym kraju* – ripostował wiceprezydent Krzysztof Lewandowski.

RYNEKPIERWOTNY.PL

Sesja odbyła się w poniedziałek (21 listopada). Za podwyżką stawki podatku od nieruchomości opowiedziało się 13 radnych, 11 było przeciw, a jedna osoba wstrzymała się od głosu. – *Przez siedem wcześniejszych lat stawki tego podatku nie były podnoszone w mieście. Po raz pierwszy nieznacznie je skorygowaliśmy dopiero przed rokiem, teraz to czynimy podobnie. Ale przeciętny mieszkaniec nie odczuje tego w istotny sposób, bo ich stawki są w pewnym sensie symboliczne, wynosić będą dokładnie złotówkę od metra kwadratowego za rok. Jednakże dzięki znacznie wyższym stawkom dla nieruchomości wykorzystywanych na cele komercyjne i gospodarcze, w sumie do budżetu miasta wpłynie aż 12 mln złotych dodatkowej gotówki. To istotny zastrzyk finansowy w sytuacji, gdy w przyszłorocznym budżecie będzie o około 50 mln złotych mniej na skutek zmiany przepisów podatkowych Polskiego Ładu oraz rezygnacji rządu z funduszu, który miał rekompensować gminom owe straty podatkowe* – powiedział nam chwilę po głosowaniu Piotr Barczyk, skarbnik gminy Zabrze.

Doprecyzujmy więc, że przez owe siedem wcześniejszych lat stawka podatku od nieruchomości mieszkaniowych wynosiła 73 grosze za metr kwadratowy, zaś w roku obecnym 89 groszy. W roku przyszłym będzie to wspomniana złotówka, a więc podwyżka wynosić będzie dokładnie 11,8 procenta.

Nim jednak dokument przyjęto, opozycja głośno i dobitnie artykułowała swoje zastrzeżenia, co do polityki podatkowej miasta. – *Mam nadzieję, że pan prezydent zna z ekonomii pojęcia krzywej Laffera? W myśl tego podglądu maksymalne podniesienie podatków paradoksalnie może spowodować w rzeczywistości spadek wpływów z tego źródła* – argumentował Grzegorz Lubowiecki (Lepsze Zabrze).

Z kolei Adam Harasimowicz (KO-Nowe Zabrze) dziwił się z jeszcze innego względu. – *Wiele okolicznych miast w podobny sposób winduje stawki tego podatku. Czy nie zależy nam na tym, by przyciągać do gminy nowych inwestorów i mieszkańców właśnie niższymi podatkami?* – pytał radny, zaś jego klubowy kolega Marian Rau jeszcze dosadniej skomentował sprawę: – *Cała ta polityka podatkowa wygląda jak zmowa cenowa miast Metropolii. Bo niemal wszyscy jakby się umówili na takie maksymalne podnoszenie stawek* – ocenił Rau.

Do sprawy odniosła się także szefowa klubu KO–Nowe Zabrze, Agnieszka Rupniewska. – *Od lat władza prezydencka przekonuje nas i mieszkańców, że sytuacja finansowa Zabrza jest stabilna i pewna. Tymczasem okazuje się, iż dziura budżetowa staje się tak duża, że chcecie drenować kieszenie mieszkańców w sytuacji, gdy wszystkie rachunki im rosną coraz bardziej*.

Wobec takich zarzutów wiceprezydent Krzysztof Lewandowski wyraźnie stracił cierpliwość: – *Wyraziliście państwo swój pogląd, ale nie jestem pewien czy sami wierzycie w to, co mówicie…*

– *Bardzo wierzę w to, co mówię. Dlatego na kolejną sesję przedłożę propozycję odezwy do premiera o przywrócenie dotychczasowych zasad finansowania samorządów* – oświadczyła Rupniewska.

– *Pozostaje mi wierzyć, że pan premier bardzo się przejmie tym apelem i zmieni swoje decyzje* – odparł z przekąsem Lewandowski.

Tymczasem skarbnik Piotr Barczyk kategorycznie odrzuca zarzut opozycji, jakoby polityka podatkowa samorządu zniechęcała do sprowadzania się do Zabrza. – *Każda osoba, sprowadzająca się do miasta w celu wybudowania domu lub inwestowania w rozwój biznesu, jest na 10 lat zwolniona z płacenia podatków od nieruchomości* – podkreśla Barczyk. **(pej)**

OGŁOSZENIE

Głos POselski

Trzy lata kadencji Sejmu RP za nami!

Niemal dokładnie przed trzema laty – dzień po Narodowym Święcie Niepodległości 12 listopada 2019 roku – odbyło się pierwsze posiedzenie Sejmu RP IX kadencji. Odnoszę wrażenie, jakby to było wczoraj. Być może dlatego, że ten dzień zapadł głęboko w mojej pamięci – wszak pierwszy raz składałem poselskie ślubowanie.

Nie zmarnowałem ani jednego dnia
Zasiadając w ławach sejmowych wiedziałem, że chcę jak najlepiej wykorzystać najbliższe cztery lata. Wiedziałem, że chcę poświęcić swój czas i parlamentarną aktywność mieszkańcom Zabrza i naszego okręgu wyborczego. Bardzo aktywne początki IX kadencji Sejmu przerwał wybuch pandemii Covid-19. Niepewność tamtych chwil miała jednoczącą moc – pamiętam jak wspólnie z mieszkańcami szyliśmy maseczki ochronne dla pracowników służby zdrowia, seniorów i PCK. Kiedy po prawie dwóch latach wydawało się, że z pandemią wygraliśmy i wszystko wróci do normalności, rosyjski reżim Putina zaatakował niepodległą Ukrainę. I tutaj znów, wspólnie z ludźmi dobrej woli, zorganizowaliśmy spontaniczną zbiórkę artykułów medycznych dla walczących żołnierzy oraz odzieży dla uchodźców.

Aktywność poselska – miara mojego zaangażowania Wykonywanie mandatu posła to oczywiście praca w terenie, ale również w Warszawie. Warto przytoczyć kilka tylko liczb, które obrazują moje zaangażowanie w prace Sejmu RP. Na posiedzeniach wystąpiłem dotychczas aż 106 razy – jestem jednym z dwóch parlamentarzystów w naszym okręgu, którzy przekroczyli łączną liczbę 100 przemówień. Wystosowałem łącznie ponad 400 interpelacji i zapytań poselskich, interweniując do Rady Ministrów w sprawach ważnych dla kraju oraz mieszkańców Zabrza, w tym: przedsiębiorców, działkowców, emerytów, osób z niepełnosprawnościami i ich opiekunów, czy walki z zabrzańskim smrodem i ochroną naszych terenów leśnych. To tylko drobny wycinek moich interwencji.

Uczestniczyłem w 7065 z 7125 głosowań w Sejmie, co daje ponad 99% frekwencji. Ponadto biorę udział w pracach dwóch komisji sejmowych (Łączności z Polakami za Granicą oraz Kultury i Środków Przekazu) i pięciu zespołach parlamentarnych.

Jako poseł działam przede wszystkim w Zabrzu oraz moim okręgu wyborczym – zawsze byłem i jestem razem z mieszkańcami. Stąd idea regularnych dyżurów poselskich: jestem w moim biurze dostępny dla Państwa w każdy poniedziałek od 13 do 16. Tym, którzy nie mogą ze względów zdrowotnych lub innych przyjechać do mojego biura przy ul. Dworcowej 4, zapewniam dyżury w ramach „Mobilnego Biura Poselskiego", które odwiedziło dotychczas prawie wszystkie dzielnice naszego Zabrza oraz ponad 20 miejscowości w powiatach tarnogórskim i gliwickim oraz Bytomiu. Wierzę, że w ten sposób, poprzez bezpośrednie rozmowy, mogę najlepiej wykonywać mandat i pomagać mieszkańcom.

Przed nami ostatni rok. Dwanaście miesięcy wytężonej pracy dla Polski, w tym na rzecz mieszkańców Zabrza. Każdy dzień jest i będzie bardzo ważny, żeby zapewnić Polakom normalne jutro, żeby raz na zawsze dać im prawdziwą demokrację i poczucie bezpieczeństwa.

Pamiętajcie Państwo, że zawsze jestem z Wami i zawsze jestem do Waszej dyspozycji.

Tomasz Olichwer
Poseł na Sejm RP

eprasa.pl 035c8d424f

Brawurowa ucieczka, strzały, staranowanie policjanta i radiowozu. Zza kierownicy wyciągnięto… 67-letnią kobietę

Wielka obława na piratkę

To były sceny jak z gangsterskiego filmu akcji: ucieczka przed policją, pościg służb, strzelanie w opony, a w końcu staranowanie dwóch radiowozów i stróże prawa na chorobowym. To jednak nie scenariusz kinowy, lecz wydarzenie z zabrzańskich Makoszów, gdzie w piątek (18 listopada) wieczorem zorganizowano obławę na uciekające nawet polnymi drogami luksusowe terenowe volvo. Jak się okazało, za jego kierownicą siedziała – najprawdopodobniej pijana – 67-letnia kobieta. W związku z ucieczką przed kontrolą drogową – co stanowi przestępstwo – ale przede wszystkim za czynną napaść na interweniujących funkcjonariuszy, decyzją zabrzańskiego sądu nieco starsza już pani została tymczasowo aresztowana. Swój brawurowy rajd może przypłacić nawet 10-letnim wyrokiem więzienia.

Był piątkowy wieczór, około godz. 20. Przy ulicy Legnickiej w Makoszowach patrol ruchu drogowego zatrzymywał po kolei wszystkie nadjeżdżające samochody, by sprawdzać trzeźwość kierowców. W pewnej chwili jeden z mundurowych zauważył, że stojący w kolejce suv nagle skręcił w boczną uliczkę. Policjanci postanowili sprawdzić przyczynę asekuranckiego zachowania kierowcy, wskoczyli do radiowozu i ruszyli za oddalającym się samochodem. – *W pewnym momencie volvo się zatrzymało, więc policjanci uznali, że jego kierowca spasował. Gdy jeden z funkcjonariuszy podchodził do samochodu, osoba kierująca autem nagle nacisnęła pedał gazu i ruszyła z impetem. Policjant uniknął potrącenia, ale na skutek nagłego odskoczenia w bok, doznał urazu dłoni. Nie zrażając się tym wskoczył do radiowozu i rozpoczął się regularny pościg* – relacjonuje Sebastian Bijok, rzecznik prasowy zabrzańskiej komendy policji.

OSP MAKOSZOWY

Policyjny wóz marki kia ceed miał wyraźny problem z dotrzymaniem kroku terenowemu samochodowi. Zwłaszcza, że pościg trwał nie tylko ulicami, ale także polnymi drogami wokół Makoszów. Najpierw goniono uciekiniera ulicą Kruszyny i Szymały, potem ponownie Legnicką, Oświęcimską, następnie leśną drogą w kierunku ulicy Chudowskiej, zawitano nawet na ul. Makoszowską w sąsiednich Paniówkach, by wrócić na ul. Legnicką i Szymały. – *W pewnym momencie policjanci oddali dwa celne strzały w opony uciekającego samochodu, ale mimo to ucieczka była kontynuowana. W czasach różnych wzmacnianych opon aut terenowych czasem pociski ze służbowych pistoletów nie są w stanie unieruchomić pojazdu* – przyznaje rzecznik policji.

Nie wiadomo jak długo trwałaby ta gonitwa, gdyby nie włączenie się do działań drugiego zmotoryzowanego patrolu. Ten nadjechał z odsieczą z komisariatu I, który na co dzień obsługuje teren Makoszów. Mundurowi zagrodzili drogę ucieczki volvo, lecz jego kierowca próbował i tę służbową kię staranować. I to mimo obecności w niej policjantów, uderzył w nie z impetem.

To był jednak definitywny koniec ucieczki. Ku zdumieniu stróżów prawa okazało się, że za kierownicą suva siedziała 67-letnia kobieta. – *Odmówiła poddania się badaniu alkomatem, ale wyraźnie była wyczuwalna od niej woń alkoholu. Dlatego zatrzymano ją i przewieziono na przymusowe badanie krwi. Na szczegółowe wyniki jeszcze czekamy* – wyjaśnia rzecznik policji.

To, że kobieta była pijana wydaje się jednak być niemal pewne. Policja dotarła do świadków, którzy potwierdzili, iż zabrzanka tego wieczoru spożywała alkohol. Zresztą jego zapas zabrała ze sobą, w jej aucie znaleziono dwie butelki wina. – *Gdyby się normalnie zatrzymała do kontroli, groziłoby jej „tylko" odebranie prawa, wysoka grzywna i zapewne wyrok w zawieszeniu za jazdę po pijanemu. Uciekając przed kontrolą i próbując rozjechać interweniującego policjanta, popełniła poważne przestępstwa. Może się to skończyć bardzo surowym wyrokiem bezwzględnego więzienia. O wymiarze kary zdecyduje oczywiście sąd* – podsumowuje rzecznik policji.

Na szczęście policjanci nie odnieśli poważnych obrażeń, choć i tak musieli udać się na zwolnienie chorobowe. Jak nieoficjalnie ustaliliśmy, policjantem, którego zabrzanka o mało nie stratowała jest funkcjonariusz, którego odważne działania już kilkakrotnie opisywaliśmy na naszych łamach. Swego czasu również o mało nie został rozjechany przez uciekającego pirata–motocyklistę, a przed rokiem na ochotnika zgłosił się do służby ochrony granicy polsko-białoruskiej wobec zalewu migrantów z terenu Białorusi. W sierpniu zaś bieżącego roku – wraz ze swym partnerem z patrolu – w ostatniej chwili uratował życie 34-letniej kobiety, która już prawie skoczyła z wiaduktu nad autostradą A4.

– *To jest prawdziwy glina z powołania, któremu się chce i który na serio traktuje swój zawód. Nie odpuszcza i robi swoje do skutku. W tej ostatniej sytuacji z volvo to pewnie niejeden policjant poddałby się, widząc z oddali samochód skręcający w boczną uliczkę. Ale nie Michał. Jego poczucie odpowiedzialności nie pozwala mu iść na łatwiznę* – komentuje nieoficjalnie jeden z kolegów bohaterskiego policjanta z Zabrza. **(pej)**

PODZIĘKOWANIA

Serdeczne podziękowania
lekarzom, pielęgniarkom i salowym
z Oddziału Chorób Wewnętrznych Szpitala Miejskiego
w Zabrzu Biskupicach,
a szczególnie
dr Patrycji Pokrzywnickiej,
i dr Michałowi Piwowarczykowi
za Jego kompetencje, rzetelne podejście
do wykonywanego zawodu
i wielką życzliwość wobec pacjentów
składa
Zofia Krzywy

REKLAMA

U GREKA
Zabrze Kończyce, ul. Paderewskiego 28, tel.: 789 360 170
(zamówienia przyjmujemy od pn-pt w godzinach 10.00-18.00)
Świąteczna oferta cateringowa

KOLACJA WIGILIJNA DLA 6-9 OSÓB – 670ZŁ
6 x karp smażony w maśle 150 g/ p
4 x łosoś w pergaminie z masłem 160 g/p
4 x dorsz w aromacie pomarańczy w panierce 140 g/p
25 szt. pierogów z kapustą i grzybami
1 kg kapusty z grzybami
1 kg kapusty z grochem
1,5 kg ziemniaki podpiekane w przyprawach
6 x krokiet z kapustą i grzybami
0,5 kg śledzik w śmietanie z jabłkiem
0,5 kg śledzik w przyprawie korzennej i oleju
2 L barszczu na karpiu
0,5 kg uszek z grzybami
0,5 kg ryby po grecku
0,5 kg pasztet świąteczny

KORYTKO ŚWIĄTECZNE
NA PIERWSZY DZIEŃ ŚWIĄT
DLA 6-9 OSÓB – 650 ZŁ
rosół z pieczonej kaczki z kołdunami (2 L/ 36 szt)
pieczone udko z kaczki w pomarańczy i śliwkach 5 szt
pieczeń z karczku szpikowanego goździkami w glazurze miodowej 1,2 kg
śląska rolada wieprzowa 5 szt
fileciki z piersi kurczaka w sosie borowikowym 5 szt
świeże kluski 50 szt
ziemniaki z gzikiem i szczypiorkiem 7 szt
ziemniaki opiekane z kminkiem 1 kg
kapusta czerwona na czerwonym winie 700 g
kapusta zasmażana z boczkiem 700 g

www.ugreka.com.pl

eprasa.pl 035c8d424f

Piroman w amoku

DOKOŃCZENIE ZE STR. 1

KM PSP ZABRZE

Pierwsze zgłoszenie trafiło do strażaków o godz. 2.28. Gdy dotarli na ul. Krakowską, paliły się trzy pojazdy: renault, fiat i alfa romeo. Jeszcze nie zdążyli się uporać z tym wyzwaniem, a już o godz. 3.24 pojawiła się informacja o czterech pojazdach płonących przy ul. Nyskiej. Kolejne alarmy były wszczynane w odstępach kilku, kilkunastominutowych: jeden samochód przy ul. Krakowskiej, potem następny przy Grzybowskiej i Borowej, o godz. 4.05 trzy kolejne przy ul. Budowlanej, zaś o godz. 4.19 cztery ostatnie pojazdy przy ul. Traktorzystów. – *Część samochodów spaliła się doszczętnie, jak chociażby bmw warte 40 tys. zł oraz audi o szacowanej wartości 50 tys. zł. Inne pojazdy zostały tylko częściowo zniszczone, w jeszcze następnych ogień sam się stłumił w zarodku, a ich właściciele orientowali się w sytuacji dopiero rano po wyjściu z mieszkań. Jeszcze po godz. 8 spływały do nas kolejne zgłoszenia* – relacjonuje Sebastian Bijok, rzecznik prasowy zabrzańskiej komendy policji.

Gdzie był patrol?!

W nocy – zaraz po zorientowaniu się w skali problemu – do Rokitnicy skierowano wzmocnione patrole także z innych części miasta. Bowiem jeden dyżurny patrol z komisariatu V nie był w stanie nadążać z obsługą wszystkich zdarzeń i zabezpieczaniem dowodów. Nad ranem prowadzenie sprawy postanowiono przekazać wydziałowi kryminalnemu z komendy miejskiej, który zajmuje się ściganiem najgroźniejszych przestępców. – *Analiza nagrań monitoringów z różnych miejsc dzielnicy wskazuje, że sprawca na pewno był sam i przemieszczał się na piechotę. Miał jeden i ten sam sposób podkładania ognia, ale na razie, ze względu na dobro śledztwa, nie chcemy zdradzać szczegółów* – zastrzega rzecznik policji.

W związku z szaleńczą akcją podpalacza nasuwa się naturalne pytanie, gdzie był patrol miejscowej policji w czasie, gdy piroman bezkarnie i nie zaczepiany przez nikogo podpalał kolejne samochody? – *W nocnej służbie do obsługi Helenki i Rokitnicy był skierowany jeden zmotoryzowany patrol. Nie jest fizyczną możliwością, by był on wszędzie. Trudno też było zakładać z góry, że każdy napotkany przechodzień to podpalacz. Nie szedł przecież z miotaczem ognia przez dzielnicę, tylko działał w ukryty i zakamuflowany sposób. A jak już płonęły kolejne pojazdy, coraz więcej mieszkańców zaczęło wychodzić na ulice sprawdzić, co się dzieje. Sprawcy łatwo więc było wmieszać się w grupę gapiów. Dlatego w ocenie komendanta miejskiego policjanci z Rokitnicy nie dopuścili się żadnych zaniedbań i nie wszczęto wobec nich żadnych postępowań służbowych* – wyjaśnia Bijok.

Podpalał już wcześniej?

Jednakże sprawność działania zabrzańskiej policji w tym dokładnie temacie wydaje się pozostawiać wiele do życzenia. Redakcja **GŁOS**u już od pewnego czasu próbowała zgłębić temat kolejnych, niewyjaśnionych podpaleń samochodów w różnych częściach miasta. Od września co rusz docierały do nas takie niepokojące sygnały, mieszkańcy sami też relacjonowali takie incydenty na grupach dyskusyjnych o Zabrzu. Policja jednak ustami swojego rzecznika początkowo przekonywała nas, iż oprócz niedawnego pożaru bmw (na zdjęciu u dołu z lewej) i mercedesa przy placu Dworcowym, nie było żadnej serii podpaleń. Przewertowanie jednak kartoteki zgłoszeń strażackich już przed tygodniem unaoczniło nam, iż problem istnieje, a podpalacz nie jest wytworem naszej fantazji i poszukiwania sensacji.

W tym kontekście najbardziej zwracały uwagę zdarzenia z ulicy Badestinusa w Grzybowicach. Dokładnie pod tym samym adresem w ciągu zaledwie trzech dni pod koniec października (25-27 X) spłonęły trzy pojazdy: volkswagen golf, skoda favorit oraz dostawcze renault. Policjanci z komisariatu IV nie zdołali jednak wyjaśnić zagadki tych incydentów. Uznano, iż pod tym adresem są pokoje do wynajęcia dla robotników, także z Ukrainy i że to może między nimi doszło do jakichś zatargów.

Ale wcześniej też były podobne przypadki. 8 września o godz. 2 w nocy ktoś podpalił gazety podłożone pod samochód dostawczy przy ul. Fabrycznej nieopodal komendy policji. I to właśnie patrol mundurowych zauważył zagrożenie i ugasił ogień przed przyjazdem strażaków. Ci musieli jednak schładzać tylną część pojazdu, bo obawiano się eksplozji rozgrzanego baku z paliwem. Z kolei 13 września podpalono samochód dostawczy przy ul. Reform Rolnych nieopodal stadionu Górnika. Tutaj sam właściciel samochodu okiełznał żywioł w porę. Tylko w tym ostatnim przypadku ustalono sprawcę. Okazał się nim być 22-letni, były chłopak córki właściciela auta, który nie potrafił pogodzić się z rozstaniem. Ponieważ próbował on także podpalić mieszkanie niedoszłych teściów, został tymczasowo aresztowany.

A co z płonącym bmw i niemal nowym mercedesem z placu Dworcowego? Tutaj też nie ma wątpliwości co do celowego podłożenia ognia. Sprawca nie został zidentyfikowany, a nieoficjalnie dowiedzieliśmy się, iż policja podejrzewała do niedawna rozrachunki pomiędzy członkami społeczności romskiej. Bo to do obywateli tej narodowości należały te samochody.

Po ostatnich wydarzeniach zabrzańska policja w końcu jednak zmieniła podejście do sprawy i nie wyklucza, że piroman z Rokitnicy mógł mieć związek z wcześniejszymi zdarzeniami na zabrzańskich ulicach i są one ponownie analizowane. Zabrzańska komenda wydała zresztą komunikat, że w związku z podpaleniem 24 samochodów poszukuje świadków oraz nagrań z prywatnych kamer monitoringu, prosząc o kontakt z numerem telefonu wydziału kryminalnego 47 8543 2 00, lub najbliższą jednostką policji (tel. alarmowy 112). – *Pomóc w ustaleniu sprawcy może nawet z pozoru błahe nagranie* – twierdzą mundurowi. **(kiro)**

WOJCIECH SŁOTA

KM PSP ZABRZE

eprasa.pl 035c8d424f

W Zabrzu na bezdomnych wciąż czekają wolne miejsca w noclegowniach

Niestraszna im zima?

Pierwsze mrozy już nadeszły, a mimo to zabrzańskie noclegownie, schronisko i ogrzewalnia (schronienie w nich może znaleźć ponad sto osób) nie przeżywają jeszcze oblężenia. W statystykach Miejskiego Ośrodka Pomocy Rodzinie figuruje obecnie blisko 250 bezdomnych. Liczbę tych, którzy mieszkają w kanałach ciepłowniczych, pustostanach, altanach działkowych, szałasach bądź śpią na klatkach schodowych tudzież w piwnicach, straż miejska szacuje na około 60 osób. Strażnicy i pracownicy socjalni próbują nakłonić ich do zmiany stylu życia. Niestety, najczęściej bezskutecznie. Bo uzależnieni nie chcą zrezygnować z alkoholu, co praktycznie zamyka im drzwi wspomnianych na wstępie placówek, zaś nieliczni, którzy nie piją przywykli do takiego życia...

ELŻBIETA SKWARCZYŃSKA-ADRYAŃSKA

W ogrzewalni przy ul. Stalmacha jest 25 miejsc, choć podczas ciężkich zim nocowało tam nawet po 50 osób. To placówka koedukacyjna, otwarta od godziny 20 do 8 rano, mająca służyć jedynie przetrwaniu nocy. Dlatego są tam jedynie ławki, węzeł sanitarny i kuchenka. – *Gdy mróz przyciśnie, nawet wymóg całkowitej abstynencji nie jest tam rygorystycznie przestrzegany* – tłumaczy Robert Łukasik, koordynator 5-osobowego zespołu ds. pomocy osobom bezdomnym w MOPR. I często tylko tyle oczekują osoby bezdomne. Jeśli chcą czegoś więcej, mogą trafić do noclegowni dla mężczyzn przy ul. Trocera (24 miejsca) i Kochanowskiego (42 miejsca) oraz schroniska św. Brata Alberta dla kobiet, także z dziećmi, przy ul. Ofiar Katynia (25 miejsc). – *W każdej z tych placówek są jeszcze wolne miejsca* – zapewnia Łukasik. Ostatnim stopniem wychodzenia z bezdomności, skąd osoby po spełnieniu określonych warunków kierowane są do mieszkań z zasobów gminy, jest Dom Pokora przy ul. Pawliczka (12 miejsc) prowadzony przez Stowarzyszenie *Żyj i daj żyć*.

Teraz, zwłaszcza wieczorami, strażnicy miejscy codziennie patrolują około 30 miejsc, w których pomieszkują bezdomni. O innych dowiadują się na bieżąco od mieszkańców. Raz lub dwa razy w tygodniu robią to wspólnie z pracownikami MOPR-u. – *Jeśli bezdomny nie jest pijany, nie zakłóca spokoju lub nie potrzebuje pomocy medycznej, nie możemy go zmusić do skorzystania z pomocy. Straż może „przegonić" śpiących na klatce czy w piwnicy, ale oni wracają po kilku godzinach lub przenoszą się w inne miejsce* – wzdycha Łukasik i dodaje, że bezdomni najbardziej upodobali sobie ostatnio pustostany, w których nikt ich nie niepokoi, a to bywa dodatkowo niebezpieczne, bo obiekty te często grożą zawaleniem. Tacy ludzie często radzą sobie sami i nie chcą podporządkować się regułom, które musieliby zaakceptować, by znaleźć schronienie w ogrzewalni czy noclegowni. Szczególnie wymóg trzeźwości odstrasza ich od skorzystania z pomocy. – *A uzależnienie od alkoholu, zaraz po rodzinnych konfliktach, jest dziś najczęstszym powodem bezdomności* – tłumaczy Łukasik.

70-letni dziś Jerzy Sobótka (na zdjęciu) nie chce wyjawić powodu, z jakiego trafił na ulicę i przez cztery lata tułał się po różnych zakamarkach miasta. Ten dobrze nam znany mieszkaniec opuszczonego garażu w Makoszowach i zaciekły wróg alkoholu nie uważa się bynajmniej za bezdomnego. Bo choć nie ma meldunku, ma swoje cztery ściany, a w nich prąd z akumulatora, mały piecyk opalany drewnem i węglem oraz „bieżącą" wodę z rzeki płynącej tuż za ścianą. Słynna już stała się jego rezygnacja z mieszkania w centrum Zabrza, które po latach oczekiwania gmina chciała mu przyznać. – *Mam tu ciszę i spokój i wszystko czego potrzebuję do życia i nie muszę płacić czynszu. A towarzystwo dobieram sobie sam* – odpowiedział. Wiek jednak robi swoje i Łukasik uważa, że mężczyzna który od wielu lat ma coraz większe problemy ze zdrowiem, w końcu skapituluje. Tak jak to zrobiło dwóch innych podopiecznych MOPR-u, choć dopiero po poważnym kryzysie zdrowotnym i pobycie w szpitalu. – *Obaj od dawna poruszali się na wózkach* (o Romanie, który żebrał w centrum Zabrza pisaliśmy w styczniu tego roku). *Udało się nam umieścić jednego w schronisku, zaś drugiego w ośrodku dla niepełnosprawnych w Kluczach. Choć nie wiadomo, czy wiosną z niego nie ucieknie, jak robił to już dwukrotnie* – wzdycha pracownik MOPR-u. Bo wielu bezdomnych przedkłada sobie tę specyficzną wolność ponad wszystko.

Łukasik uważa, że częściowo powodem takiego podejścia tych osób do życia jest obecny system opieki nad nimi. Gdy mają zapewnione ciepłe posiłki, odzież i często pomoc finansową, trudno zmotywować ich to do zmiany życia. – *Naszą rolą jest, by odpowiednio ich do tego przekonać. To jedno z głównych zadań naszych streetwalkerów, takich jak Waldek Wasiuta* – mówi Łukasik. Ostatnio dla pracowników jego zespołu i strażników priorytetem stało się wpłynięcie na młodego człowieka, który niedawno „zamieszkał" pod mostem nad Bytomką, w centrum Zabrza. Mają nadzieję zawrócić go z drogi, z której często po latach nie ma już odwrotu...

Synoptycy przepowiadają ostrą zimę. W Zabrzu, na szczęście rzadko, jednak zdarzały się przypadki śmierci bezdomnych z wychłodzenia. Jak choćby z początkiem 2011 roku w komórce na ul. Grunwaldzkiej i w szałasie nad stawem w Mikulczycach, czy sześć lat później w altanie na jednym z ogródków. Dlatego nie zważając na coraz skuteczniejsze działania służb Wojewódzkie Centrum Zarządzania Kryzysowego z początkiem listopada uruchomiło bezpłatną, całodobową infolinię. Pod numerem 987 można uzyskać tam informacje o możliwości pomocy w zakresie noclegu i wyżywienia lub zawiadomić o osobie, która może potrzebować pomocy. Z taką informacją można zadzwonić też pod numery alarmowe 112, 997 lub 986.

ELŻBI SKWARCZYŃSKA-

Masz problem z alkoholizmem, innymi uzależnieniami, przemocą w rodzinie?

● **OŚRODEK PROFI KI**, Zabrze, Park Hutniczy 6, tel. 32 271-84-42, 32 278-11-99. Czynne codziennie od poniedziałku do piątku w godz. 8–20, sobota 8–15. Wtedy również dzwonić można pod podane numery Telefonu Zaufania.

● **STOWARZYSZENI ABSTYNENTÓW NOWE ŻYCI** Zabrze, ul. Kossaka 23, tel. 883 725 135. Czynne we wtorki, w godz. 17.30 – 19.

● **ZABRZAŃSKI RZYSZENI TYNENCKI** Zabrze, ul. Brodzińskiego 4, tel. 32 271-77-20. Czynne od poniedziałku do czwartku w godz. 16.00 – 20.00 (wtorek – społeczność), piątek w godz. 16.30 – 20.30. **PUNKTY:** Mikulczyce, ul. Tarnopolska 57, tel. 789 376 006 i 575 087 345. Czynny w soboty w godz. 15.30–19.30 (Grupa AA Sobótka 16.30) Rokitnica, ul. Szafarczyka 16, tel. 799 958 373 i 502 565 558. Czynne w środy, w godz. 16.00–20.00 (Grupa AA Rokita 17.00) Zaborze, ul. Hauptmana 6 B/7, tel. 507 137 702 i 575 087 345. Czynny w środy w godz. 15.00-19.00 (Grupa AA Franciszek 15.30). Pozostałe punkty nieczynne do odwołania. www.nowezycie.rzsa.pl

● **ZESPÓŁ I KRYZYSOWEJ**, Zabrze, ul. Wyzwolenia 7, tel. 32 278-56-70, czynny od poniedziałku do piątku w godz. 7.30–19.30.

● **KONSULTANT DS. PROBLEMÓW ALKOHOLOWYCH** Kazimierz Speczyk przyjmuje w Dzielnicowym Punkcie Pomocy Społecznej przy ul. Wyzwolenia 7 (I piętro, pok. 13,19 i 27) w poniedziałki i środy (godz. 8–13), tel. 32 271-64-31 wew. 58 i 27.

● **LEPI NO** (grupa interwencyjna ds. nieletnich) 515 191-155.

● **MI ZYWANI HOLOWYCH**, Zabrze, Park Hutniczy 6, tel. 32 278-11-99 w. 107.

● **POMARAŃCZOWA LI** (telefon dla rodziców, których dzieci piją i eksperymentują ze środkami psychoaktywnymi) 32 271-19-51 – czynny w piątki w godz. 14–18.

● **MI DYSCYPLI I MOCY W RODZI** Zabrze, ul. Wyzwolenia 7, tel. 32 271--30-05.

● **PUNKT KONSULTACYJNY POMOCY OSOBOM UZALEŻNI** przy Izbie Wytrzeźwień w Zabrzu, ul. Wolności 94. Czynny pon.–pt. w godz. 6–18, sob.–nd. w godz. 7–11 tel. 32 274-85-69, e-mail: pkiwzabrze@wp.pl.

● **PUNKT I NO-MOWYCH ALKOHOLI** czynny w poniedziałek, środę i czwartek w godz. 17–19, tel. 32 253-79-83.

eprasa.pl 035c8d424f

3,2 mln zł z gminy MOPR przeznaczył na zasypanie dziury budżetowej. A radni myśleli, że będą podwyżki dla źle opłacanych pracowników

Spór zbiorowy trwa

W Miejskim Ośrodku Pomocy Rodzinie w Zabrzu trwa od miesięcy spór zbiorowy związków zawodowych z dyrekcją placówki. Pracownicy konsekwentnie domagają się podwyżek płac. Przed miesiącem wydawało się, że temat zmierza ku szczęśliwemu finałowi, gdyż radni przegłosowali w korekcie uchwały budżetowej przekazanie tej jednostce aż 3,2 mln złotych. Wielu samorządowców z ówczesnych wypowiedzi wiceprezydenta Krzysztofa Lewandowskiego wywnioskowało, iż suma ta zostanie przekazana na podniesienie pensji pracowników. Podczas listopadowej sesji okazało się jednak, iż kasa ta posłużyła do zasypania dziury budżetowej MOPR-u i wypłacenia pracownikom jednorazowej nagrody z okazji obchodzonego w miniony poniedziałek dnia pracownika socjalnego...

Sprawa wyszła na jaw dzięki przybyciu na sesję w miniony poniedziałek związkowców z MOPR-u. W swym wystąpieniu – uprzejmie i bez jakiejkolwiek konfrontacji – ponowili prośbę do radnych o wsparcie w toczącym się sporze zbiorowym. Całą kilkuletnią historię zmagań przybliżyła szefowa zakładowej Solidarności: – *W lipcu 2018 roku rozpoczęliśmy spór zbiorowy, który zakończył się podpisaniem porozumienia po dwóch miesiącach. W wyniku negocjacji uzyskaliśmy 500 zł brutto do podstawy od 1 listopada 2018. Najniższa płaca minimalna wynosiła wtedy 2100 złotych brutto. Kolejno w styczniu 2019 otrzymaliśmy 70 zł brutto do podstawy, a w maju 2021 w skutek przesunięcia płac w MOPR (zmiana regulaminu wynagradzania) średnio między 300 a 520 zł brutto. Daje to zatem łącznie regulację na poziomie pomiędzy 870 zł a 1090 zł brutto. Zauważyć należy, że od stycznia najniższa płaca minimalna wynosi 3010 zł – zatem od 2018 nastąpił jej wzrost o 910 zł. Ponadto inflacja w kraju w 2018 była na poziomie 1,6 procenta, a obecna wynosi 17,9%. Podkreślić również należy, że wzrost płacy średniej krajowej od 2018 (4.585 zł) do roku bieżącego wynosi 2102 zł (w sumie 6687,81 zł). Przeraża nas fakt, że od stycznia przyszłego roku najniższa krajowa wynosić będzie 3490 zł brutto i wymusi na pracodawcy przeszeregowanie poprzez wyrównanie do tej kwoty 1/3 załogi. Dodać należy, że pracownicy naszego Ośrodka to wieloletni specjaliści w swoich dziedzinach z ukończonym wykształceniem wyższym kierunkowym, posiadający dyplomy i certyfikaty* – wyliczała i podkreślała Natalia Daniel–Kozik.

Takim wystąpieniem zaskoczeni byli radni opozycji. Zgodnie podkreślali, że czują się wprowadzeni w błąd, a nawet wręcz oszukani przez władze miasta. – *To co się dzieje w tym temacie jest po prostu nieuczciwe wobec tych pracowników. Przecież oni od wybuchu pandemii, a potem wojny na Ukrainie naprawdę ciężko pracują. Odwiedzali podopiecznych mimo ryzyka zdrowotnego, teraz zajmują się pomocą uchodźcom wojennym ze wschodu* – argumentowała Mariola Olichwer.

– *To jest jakieś kuriozum, że pracownicy samorządowi są zmuszani do podjęcia interwencji na forum sesji Rady Miasta. Przecież oni powinni być zapraszani do bezpośrednich i merytorycznych rozmów. Jak wnioskuję z tego wystąpienia, nie są już one prowadzone* – dodał z kolei radny Przemysław Juroszek.

W odpowiedzi na te głosy wiceprezydent Krzysztof Lewandowski kategorycznie podkreślił, iż nikogo nie oszukał i żadnych pieniędzy nikomu nie obiecywał. – *Zgadzam się z tym, że czeka nas problem, bo po podwyższeniu płacy minimalnej od przyszłego roku, sprzątaczka będzie zarabiać niemal tyle, co urzędnicy po studiach i z wieloletnim doświadczeniem. Żeby jednak spełnić postulaty związkowców i przyznać im 1000 zł oczekiwanej podwyżki pensji, musielibyśmy znaleźć dodatkowe 4 mln złotych rocznie. A proszę pamiętać, że w kolejce czekają z identycznymi oczekiwaniami inne grupy pracownicze w gminnych instytucjach. Dlatego cały czas pracujemy nad znalezieniem kompleksowych rozwiązań, bez faworyzowania jednej grupy kosztem innych* – wyjaśnił wiceprezydent Lewandowski. **(pej)**

XIX Koncert Charytatywny Fundacji Nadzieja Dzieci

Czesuaf dla Tomka

Główną atrakcją koncertu, z którego całkowity dochód przeznaczony będzie na operację i rehabilitację 6-letniego, chorego na padaczkę lekooporną Tomka (chłopak nie mówi, nie chodzi i ma nawet 200 ataków dziennie), będzie poznański kabaret Czesuaf, od dwóch dekad rozśmieszający publiczność. Do zespołu – obok jego założycieli – Tomasza Nowaczyka i Wojciecha Kowalczyka, w 2003 roku dołączył Maciej Morze, a następnie Olga Łukasik. W tym czasie grupa stworzyła kilkanaście autorskich programów komediowych, zdobyła nagrody na największych festiwalach kabaretowych i wystąpiła w najważniejszych realizacjach telewizyjnych. Najbardziej rozpoznawalne skecze kabaretu to m.in: *Mowa nienawiści, Rośliny doniczkowe* i *Ferie w Zakopanem*. Najnowszy program nosi tytuł Skandal!, bo ponoć jest... skandalicznie śmieszny. Występy kabaretu ubarwią popisy aż dwóch standuperów: Aleksandra Mokrosa i Mateusza Wileńskiego. To blisko dwie godziny skeczów i piosenek, przy których nikt nie powinien się nudzić.

Wydarzenie to tradycyjnie będzie również okazją do wyróżnienia honorowymi „stokrotkami" najhojniejszych darczyńców Fundacji. Przypomnijmy, że założona w 1999 roku i działająca w Zabrzu przy ul. Hagera Nadzieja Dzieci opiekuje się stale ponad 700 dziećmi z domów dziecka i szkół specjalnych Zabrza i Gliwic. – *Szczególnie zależy nam na rehabilitacji dzieci niepełnosprawnych, których schorzenia związane są z dziecięcym porażeniem mózgowym. W ciągu roku koszty tej pomocy wynoszą około 100 tysięcy złotych* – wylicza Joanna Szyszko-Okońska z zarządu fundacji. Dziewiętnaście lat temu przy fundacji powstał pierwszy na Śląsku, a dziś jeden z największych w Polsce Zakład Aktywności Zawodowej. W działach poligraficznym, introligatorskim i krawieckim zatrudnia obecnie ponad sto osób o znacznym i umiarkowanym stopniu niepełnosprawności. Dla wielu z tych osób to jedyne miejsce, gdzie mogą pracować, a jednocześnie uczestniczyć w rehabilitacji. Dzięki temu wielu z powodzeniem znajduje później zatrudnienie na „zwykłym" rynku pracy. Dodatkową pomocą są dla nich realizowane rokrocznie przez Fundację projekty, przy czym aktualnie to: *Kierunek Praca* (z programu unijnego), *Magnes* (wspólny z Miejskim Ośrodkiem Pomocy Rodzinie – staże dla niepełnosprawnych) oraz skierowane do młodych *Power* i *Aktywny Start*. Fundacja ma też cztery mieszkania treningowe dla pracowników, w których ci przygotowują się do samodzielnego życia.

Koncert odbędzie się w niedzielę (4 grudnia, godz. 16) w kinie Amok w Gliwicach. Bilety (w cenie 100 i 120 złotych) można rezerwować telefonicznie (782 163-026). **(eska)**

OGŁOSZENIE

eprasa.pl 035c8d424f

OGŁOSZENIE PREZYDENTA MIASTA ZABRZE

w sprawie przystąpienia
do sporządzenia Gminnego Programu Rewitalizacji Miasta Zabrze do 2030 r.

Na podstawie art. 17 ust. 2 pkt 1 ustawy z dnia 9 października 2015 r. o rewitalizacji (Dz. U. z 2021 r. poz. 485) zawiadamiam o podjęciu uchwały nr LVII/821/22 Rady Miasta Zabrze z dnia 21 listopada 2022 roku w sprawie przystąpienia do sporządzenia Gminnego Programu Rewitalizacji Miasta Zabrze do 2030 r.

Gminny Program Rewitalizacji Miasta Zabrze do 2030 r. sporządzany jest dla obszaru określonego w uchwale nr LVI/808/22 Rady Miasta Zabrze z dnia 17 października 2022 r. w sprawie wyznaczenia obszaru zdegradowanego i obszaru rewitalizacji Miasta Zabrze.

Informacje dotyczące rewitalizacji oraz planowanych formach konsultacji społecznych i ich terminach udostępniane są na stronie Biuletynu Informacji Publicznej Miasta Zabrze pod adresem https://bip.miastozabrze.pl/engine//bip/573?o=TreeMenu&e=e|573 w zakładce Urząd Miejski/ Rewitalizacja oraz pod adresem https://bip.miastozabrze.pl/engine//bip/8/310?o=tp1&e=s|310 w zakładce Urząd Miejski / Konsultacje społeczne z mieszkańcami, a także pod adresem: https://bip.miastozabrze.pl/engine//bip/8/338?o=tp1&e=s|338 w zakładce Urząd Miejski / Konsultacje z NGO.

Zainteresowani mogą zgłaszać propozycje przedsięwzięć rewitalizacyjnych do ujęcia w Gminnym Programie Rewitalizacji Miasta Zabrze do 2030 r. Propozycje przedsięwzięć należy opisać według formularza udostępnionego na w/w stronie. Wypełnione formularze należy składać w terminie do dnia 12.12.2022 r.:

- w postaci papierowej przekazanej osobiście do : Urząd Miejski w Zabrzu, Biuro Planowania Przestrzennego, ul. Piastowska 11, pok.1-3;

- w postaci papierowej przekazanej pocztą na adres: Urząd Miejski w Zabrzu , Biuro Planowania Przestrzennego, ul. Piastowska 11 , 41-800 Zabrze;

- w postaci poczty elektronicznej na adres mail: sekretariat _ bpp@um.zabrze.pl;

Propozycje przedsięwzięć rewitalizacyjnych będzie można zgłaszać również w dniu 5 grudnia 2022 roku w Centrum Usług Społecznych przy ul. Stalmacha 7 od godz.17.00 podczas otwartego dla mieszkańców spotkania dyskusyjnego poświęconego wyznaczonemu obszarowi rewitalizacji. W trakcie spotkania będzie można sprawdzić, które obszary miasta zostały objęte pracami nad Gminnym Programem Rewitalizacji Miasta Zabrze do 2030 roku, będzie można dowiedzieć się jakie są cele rewitalizacji, podzielić się swoimi spostrzeżeniami i pomysłami oraz wziąć udział w planowaniu działań rewitalizacyjnych.

PREZYDENT MIASTA ZABRZE

ogłasza

I ustne przetargi nieograniczone na sprzedaż niżej wymienionych lokali mieszkalnych stanowiących własność Gminy Miejskiej Zabrze wraz ze sprzedażą udziałów w prawie własności gruntu, położonych w Zabrzu:(wyciąg z ogłoszenia)

Termin i miejsce przetargów:

Przetargi odbędą się w dniu 21.02.2023 roku, w sali 207 Urzędu Miejskiego w Zabrzu przy ul. Powstańców Śląskich 5-7 według poniższego porządku:

- ul. Armii Krajowej 25/1 o godz. 9:00,
- ul. Chmielna 3/3 o godz. 9:30,
- ul. Ks. Konstantego Damrota 70/5 o godz. 10:00,
- ul. Marii Curie-Skłodowskiej 23/3 o godz. 10:30,
- ul. Wolności 282a/17 o godz. 11:00.

W przypadku opóźnień przetargi będą odbywały się wg kolejności podanej w ogłoszeniu.

Wadium:

Wadium należy wnosić gotówką w kasie Urzędu Miejskiego w Zabrzu przy ul. Wolności 286 lub przelewem na konto depozytowe Miasta Zabrze prowadzone przez ING Bank Śląski nr 25 1050 1230 1000 0023 5387 1185 **najpóźniej do dnia 15.02.2023 roku.**

UWAGA! W tytule wpłaty lub przelewu należy wpisać oznaczenie nieruchomości, której dotyczy wadium oraz imię i nazwisko (lub nazwę w przypadku spółek) uczestnika/uczestników przetargu. W przetargu może brać udział wyłącznie osoba wskazana w opisie przelewu lub jej pełnomocnik ze stosownym pełnomocnictwem lub osoba reprezentująca spółkę.

Za termin wniesienia wadium uważa się dzień jego wpływu na wskazane wyżej konto.

Osiągnięte w przetargach ceny sprzedaży lokali, pomniejszone o wniesione wadium, płatne są w całości przed zawarciem aktów notarialnych.

Ogłoszenie o przetargach wywieszono na tablicy ogłoszeń Wydziału Obrotu Nieruchomościami Urzędu Miejskiego w Zabrzu na IV piętrze budynku przy ul. Powstańców Śląskich 5-7 oraz opublikowano na stronie internetowej Urzędu Miejskiego w Zabrzu www.miastozabrze.pl w zakładce „Dla mieszkańców" – „Urząd" – „Obwieszczenia" i w Biuletynie Informacji Publicznej na stronie www.bip.miastozabrze.pl w zakładce „Przetargi na nieruchomości".

1.	adres: **ul. Armii Krajowej 25/1**				
działka:	nr 4304/73, 4307/207	pow.: 209 m²	księga wieczysta nr GL1Z/00021123/4	prawo: własność	udział: 126/1000
opis lokalu:	położenie: parter	pow.: 43,30 m²	pomieszczenia: 2 pokoje, kuchnia, łazienka z wc, przedpokój	pomieszczenie przynależne do lokalu: piwnica o pow. 13,60 m²	
Cena wywoławcza: 150.000,00 zł	w tym:	94,79% stanowi cena lokalu	5,21% stanowi cena udziału w prawie własności gruntu		
Wysokość wadium: 7.500,00 zł			**Oględziny lokalu: 27.01.2023 r. o godz. 8:00-8:30**		

2.	adres: **ul. Chmielna 3/3**				
działka:	nr 4998/129	pow.: 150 m²	księga wieczysta nr GL1Z/00018852/9	prawo: własność	udział: 240/1000
opis lokalu:	położenie: I piętro	pow.: 49,17 m²	pomieszczenia: 2 pokoje, kuchnia, łazienka z wc, przedpokój	pomieszczenie przynależne do lokalu: piwnica o pow. 12,61 m²	
Cena wywoławcza: 160.000,00 zł	w tym:	92,94% stanowi cena lokalu	7,06% stanowi cena udziału w prawie własności gruntu		
Wysokość wadium: 8.000,00 zł			**Oględziny lokalu: 27.01.2023 r. o godz. 10:00-10:30**		

3.	adres: **ul. ks. Konstantego Damrota 70/5**				
działka:	nr 4755/53	pow.: 210 m²	księga wieczysta nr GL1Z/00027626/2	prawo: własność	udział: 92/1000
opis lokalu:	położenie: I piętro	pow.: 37,70 m²	pomieszczenia: pokój, kuchnia, wc, przedpokój	pomieszczenie przynależne do lokalu: piwnica o pow. 5,60 m²	
Cena wywoławcza: 120.000,00 zł	w tym:	95,17% stanowi cena lokalu	4,83% stanowi cena udziału w prawie własności gruntu		
Wysokość wadium: 6.000,00 zł			**Oględziny lokalu: 27.01.2023 r. o godz. 9:00-9:30**		

4.	adres: **ul. Marii Curie-Skłodowskiej 23/2**				
działka:	nr 6618/45	pow.: 261 m²	księga wieczysta nr GL1Z/00024405/6	prawo: własność	udział: 120/1000
opis lokalu:	położenie: parter	pow.: 59,10 m²	pomieszczenia: 3 pokoje, kuchnia, łazienka z wc, przedpokój	pomieszczenie przynależne do lokalu: piwnica o pow. 8,80 m²	
Cena wywoławcza: 190.000,00 zł	w tym:	94,74% stanowi cena lokalu	5,26% stanowi cena udziału w prawie własności gruntu		
Wysokość wadium: 9.500,00 zł			**Oględziny lokalu: 27.01.2023 r. o godz. 12:00-12:30**		

5.	adres: **ul. Wolności 282a/17**				
działka:	nr 1777/106, 1428/106, 1763/106, 1776/106	pow.: 858 m²	księga wieczysta nr GL1Z/00008307/1	prawo: własność	udział: 4/1000
opis lokalu:	położenie: VIII piętro	pow.: 17,50 m²	pomieszczenia: pokój, kuchnia, łazienka z wc, przedpokój	pomieszczenie przynależne do lokalu: brak	
Cena wywoławcza: 60.000,00 zł	w tym:	97,98% stanowi cena lokalu	2,02% stanowi cena udziału w prawie własności gruntu		
Wysokość wadium: 3.000,00 zł			**Oględziny lokalu: 27.01.2023 r. o godz. 13:00-13:30**		

Szczegółowych informacji na temat przedmiotowych nieruchomości oraz przetargów udziela się w pok. 410 Urzędu Miejskiego w Zabrzu przy ul. Powstańców Śląskich 5-7, tel. 32 37 33 490.

eprasa.pl 035c8d424f

W STRONĘ NATURY

Zabrze zaczyna kolejną akcję ograniczającą zanieczyszczenie powietrza

Smogowi mówimy stop

Rada Miasta w Zabrzu podjęła w poniedziałek (21 listopada) kolejną już uchwałę, która finalizuje trwający już od pewnego czasu proces włączania gminy do ogólnopolskiego programu ekologicznego *Stop smog*. Dzięki niemu, przy wykorzystaniu pieniędzy pozyskanych za pośrednictwem Narodowego Funduszu Ochrony Środowiska i Gospodarki Wodnej, będzie można sfinansować termomodernizacje budynków jednorodzinnych najuboższych mieszkańców. To kolejne już działania ukierunkowane na obniżenie niskiej emisji pyłów. – *Nabór wniosków powinien ruszyć już na początku stycznia, potrwa do końca marca i będzie go zapewne prowadził nasz wydział. To bardzo atrakcyjna forma wsparcia mieszkańców, bo można będzie uzyskać nawet pełne sfinansowanie inwestycji* – podkreśla w rozmowie z naszą redakcją Janusz Famulicki, naczelnik wydziału ekologii Urzędu Miejskiego.

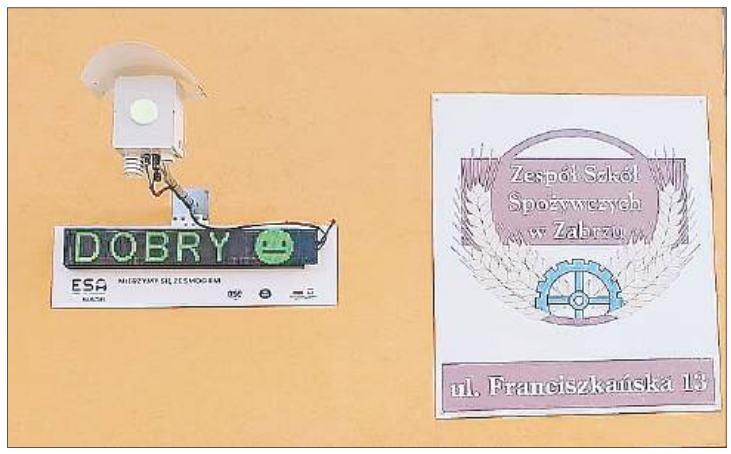

A jest o co walczyć, gdyż według najnowszego rankingu Polskiego Alarmu Smogowego, opartego o oficjalne pomiary Głównego Inspektoratu Ochrony Środowiska za 2021 rok, Zabrze wciąż pozostaje jednym z najgorszych miast w Polsce w kontekście jakości powietrza. – *Ranking pokazuje Polskę w pigułce. Zanieczyszczenie powietrza mamy zarówno w większych miastach (Zabrze, Rybnik), średniej wielkości (Nowa Ruda, Nowy Targ) czy wreszcie wsiach: Zabierzów czy Godów, w którym mieszka zaledwie 1900 osób* – mówi Piotr Siergiej, rzecznik Polskiego Alarmu Smogowego. Zabrze znalazło się dokładnie na szóstym miejscu w Polsce wśród miast z najwyższym rocznym stężeniem pyłu PM10. Z kolei w rankingu miejscowości z największą liczbą dni smogowych uplasowało się na niechlubnej dziesiątej pozycji.

Mimo tak alarmujących wieści, naczelnik Famulicki zaleca zachowanie spokoju. – *Oczywiście nie twierdzę, że u nas nie ma problemu smogu, bo oczywiście istnieje on i jest odczuwalny na wielu płaszczyznach. Problem tkwi w tym, że ranking ten opiera się wyłącznie o oficjalne odczyty stacji pomiarowych Głównego Inspektoratu Ochrony Środowiska. W Zabrzu jest tylko jedno takie urządzenie – przy ul. Curie–Skłodowskiej i trudno uznać, iż jest ono miarodajne dla innych i odleglejszych dzielnic miasta. Najistotniejsze jest jednak to, iż takich stacji pomiarowych w ogóle nie mają takie okoliczne miasta jak Ruda Śląska, Chorzów, Świętochłowice czy Bytom. To oznacza, że ich nigdy nie znajdziemy na liście miast o najbardziej zanieczyszczonym powietrzu, bo po prostu takich pomiarów się w nich nie wykonuje, a nie dlatego, że powietrze jest nieskazitelnie* – wyjaśnia.

Tymczasem od niedawna w aż 21 zabrzańskich szkołach, zaczęły działać specjalne stacje mierzące stężenie pyłów PM 2,5 oraz PM10 w powietrzu. Urządzenia nie tylko odpowiednim kolorem światła informują o stanie powietrza (zielony – żółty – czerwony), ale także ikoną buźki uśmiechniętej lub zmartwionej. Te rozwiązania podano właśnie podczas ostatniej sesji Rady Miasta, jako przykład dobrych wzorców działania w zakresie informowania społeczeństwa o stanie jakości powietrza. Nie jest to jednak inwestycja gminna, lecz efekt starań poszczególnych placówek oświatowych, które nawiązały współpracę z Edukacyjną Siecią Antysmogową. To program informacyjny na rzecz czystego powietrza realizowany przez Państwowy Instytut Badawczy NASK we współpracy z Polskim Alarmem Smogowym. Na bieżąco wyniki odczytów można śledzić w internecie (www.esa.nask.pl). – *Należy jednak mieć na uwadze, że to nie są urządzenia z certyfikatem, lecz po prostu przyrządy edukacyjne, mające za zadanie zainteresowanie dzieci i młodzież stanem powietrza w oparciu o przybliżone dane. Trzeba się więc liczyć z tym, iż mogą one podawać błędne odczyty odbiegające od oficjalnych pomiarów* – zastrzega naczelnik Famulicki. **(pej)**

Cztery żywioły

W Międzynarodowej Szkole Podstawowej w Zabrzu (ul. Niemcewicza 1) oddano przed tygodniem do użytku nowoczesną, dziewiętnastą już w mieście, zieloną pracownię. Sala sfinansowana ze środków Wojewódzkiego Funduszu Ochrony Środowiska i Gospodarki Wodnej w Katowicach – w ramach ósmej edycji konkursu *Zielona Pracownia'2022* – została utworzona pod hasłem *Cztery żywioły w służbie ekologii*. Jest to klasa wieloprzedmiotowa, w której odbywają się zajęcia z przedmiotów ścisłych, nawiązujących do wspomnianych żywiołów: biologia (woda), geografia (ziemia), fizyka (powietrze) i chemia (ogień).

Uczniowie mają możliwość zdobywania w niej wiedzy oraz nowych umiejętności przy użyciu nowoczesnego wyposażenia i pomocy dydaktycznych, zgłębiać tajniki ekologii oraz ochrony środowiska, biotechnologii, realizować podstawę programową w ramach wspomnianych czterech przedmiotów ścisłych, jak również rozwijać swoje pasje i zainteresowania podczas dodatkowych zajęć pozalekcyjnych.

Jaki był dokładnie zakres inwestycji? Z pozyskanych z WFOŚiGW w Katowicach blisko 40 tys. zł kupiono: biurko, krzesła, gabloty, fototapetę, tablicę, notebook oraz monitor interaktywny. Placówka wzbogaciła się także o pomoce dydaktyczne: nowoczesne mikroskopy, modele pokazowe, zestawy do prowadzenia doświadczeń, fantom dziecięcy, szkło laboratoryjne oraz niezbędne odczynniki, a także szereg innych pomocy umożliwiających zdobywanie wiedzy poprzez doświadczanie i zabawę. Ponadto ze środków własnych szkoła przeprowadziła gruntowny remont sali i zakupiła resztę wyposażenia (stoliki i krzesła dla uczniów, mobilny stół pokazowy). **(pej)**

ZDJĘCIA: MIASTO ZABRZE

Kolumnę dofinansowano ze środków Wojewódzkiego Funduszu Ochrony Środowiska i Gospodarki Wodnej w Katowicach

Za treści zawarte w publikacji dofinansowanej ze środków WFOŚiGW w Katowicach odpowiedzialność ponosi Redakcja

eprasa.pl 035c8d424f

Już pierwsze wejścia do sztolni kilkanaście lat temu były profesjonalnie fotografowane

Jaskinie pod Zabrzem

Zabrzanin Łukasz Zawada (na zdjęciu) był jednym z pionierów eksplorowania niedostępnej, zamulonej wtedy – siedemnaście lat temu – Sztolni Królowa Luiza. Do niebezpiecznych wtedy korytarzy schodził przez lata jako jedyny obciążony fotograficznym rynsztunkiem. Jego dokumentacja licząca tysiące zdjęć ukazuje naturalne piękno zabrzańskich podziemi oraz wieloletni trud jaki poniesiono, by udostępnić to miejsce turystom.

– Pamiętam jak dziś, że pierwsze wejście do sztolni odbyło się w 2005 roku przez zwykły „gulik", czyli właz kanalizacyjny, przy ulicy Miarki – wspomina Zawada. *– Potem trzeba było się dosłownie czołgać, by przejść pod centrum Zabrza. Korytarze były zamulone niemal pod sufit i miejscami robiło się niebezpiecznie. Raz nawet poważnie w tym „bagnie" się zapadłem. Gdy po latach i po oczyszczeniu miejsca zdarzenia zrobiłem zdjęcie w tym samym miejscu, to jasno wynikało, że mułu było ponad dwa metry…*

Łukasz Zawada jest grotołazem. Doświadczenia nabył eksplorując podziemne atrakcje w Austrii, Słowacji, Węgrzech a nawet w Islandii. Dobrze zna też jaskinie w polskich Tatrach, do których wejść można jedynie posiadając nie tylko praktykę, ale i uprawnienia potwierdzone stosownym egzaminem. Od wielu wielu lat był także znanym w środowisku fotografem podziemi. To dlatego wybrano go, by dokumentował renowacje zabrzańskiej sztolni. *– Robienie podziemnych zdjęć wymaga szczególnej techniki i sprzętu. Trzeba posługiwać się lampami błyskowymi i to wieloma sterowanymi pilotem lub aparatem, by doświetlić równocześnie i w odpowiedni sposób kilka miejsc. Kilka takich lamp niestety w sztolni ze względu na trudności z transportem utopiłem… Ponadto świat pod ziemią w Zabrzu nie był kolorowy i to także wymagało umiejętności robienia jednak barwnych fotografii. Początkowo uwieczniałem wszystko, co mnie w sztolni intrygowało. Potem „wynajęto" mnie do dokumentowania postępów prac przy renowacji. Wiem zatem i to widać także na zdjęciach, jaka to była żmudna i niezwykle trudna praca. Wszystko ręcznie, łopatami i taczkami. Robót, mimo prób, nie dało się zmechanizować.*

Na wielu dokumentacyjnych fotografiach widać zatem doskonale, jak to samo miejsce wyglądało przed rozpoczęciem prac i po ich zakończeniu. A są też ciekawostki – rośliny, które pojawiły się gdy rozświetlono korytarze, znalezione wózek do transportu węgla i łódź (jest teraz w Gdańsku, gdzie przechodzi czasochłonną renowację) czy graffiti na ścianie górnika Chojnackiego, który prawdopodobnie jako jeden z ostatnich w latach 60. XX wieku był w sztolni. Po samych dawnych robotnikach nie pozostały jednak żadne pamiątki ani narzędzia. Pod tym względem sztolnia była wyczyszczona do cna. Niezwykle oryginalne są też pierwsze zdjęcia z oryginalnymi naciekami (stalaktytami), które niestety dość szybko dla bezpieczeństwa i transportu trzeba było usunąć.

Łukasz Zawada zainteresował się fotografią, gdy miał 11 lat – dostał od ojca enerdowski (dziś wschodnia cześć Niemiec) aparat fotograficzny. Teraz posługuje się oczywiście cyfrowym sprzętem, ale ma np. specjalny „ruchomy" obiektyw, który pozwala robić zdjęcia bez zagięć perspektywy i pionowe ściany wychodzą na brzegach zdjęciach zawsze pionowe. *– To takie moje „fotograficzne zboczenie"* – tłumaczy jego stosowanie. *– Po prostu skoro coś jest pionowe, to według mnie nie może na zdjęciu się przechylać. Robię też bardzo dużo zdjęć architektury i tam to jest według mnie bezwzględny wymóg.*

Zabrzanin nie stroni także od pejzaży czy portretów, często wykonuje je w postindustrialnej przestrzeni. Głównie jednak w jego zainteresowaniu jest przemysł. Niedawno dla agencji reklamowej robił zdjęcia… traktorów. Teraz zaś jest szefem pracowni digitalizacji w Muzeum Górnictwa Węglowego, której zadaniem jest cyfryzacja i upowszechnianie w formie trójwymiarowych obrazów zbiorów instytucji oraz ginących z przestrzeni obiektów górniczych, takich jak choćby charakterystycznych kiedyś dla Śląska wież wyciągowych, ale także wyrobisk czy maszyn. Niedawno rozpoczął studia na wydziale fotografii Akademii Sztuk Pięknych we Wrocławiu. *– Próbowałem dostać się dwukrotnie i dopiero, gdy w moim portfolio znalazły się zdjęcia ze sztolni zostałem przyjęty. Jestem tam teraz najstarszym studentem! Zachęcano mnie do podjęcia studiów w czeskiej Opawie, ale to szkoła przede wszystkim dla fotoreporterów, a ja do nich przecież nie należę. Moje zdjęcia to raczej takie obrazy. A tak notabene mam nawet trudne – bo nigdy nawet nie rysowałem – zajęcia plastyczne. Wbrew pozorom pozwalają mi teraz inaczej spojrzeć na fotografię.* **(jak)**

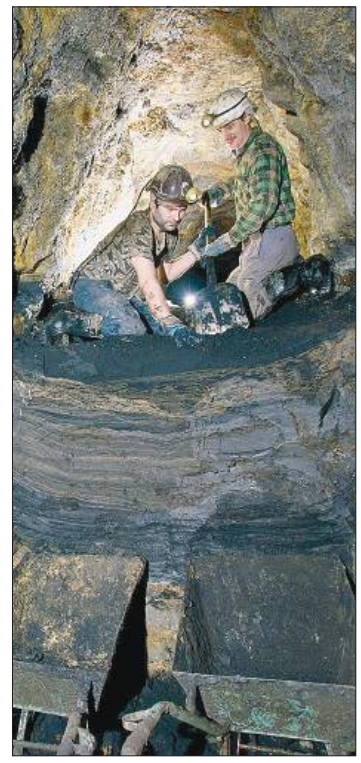

eprasa.pl 035c8d424f

Po raz pierwszy w Zabrzu odbędzie się Międzyszkolny Festiwal Explory. Imprezę we współpracy z krajową Fundacją Zaawansowanych Technologii zorganizuje 29 listopada Szkoła Podstawowa nr 5.

Festiwal naukowy

To wydarzenie przygotowywane jest w miarę cyklicznie przez szkoły w całej Polsce w ramach programu Explory. Składa się z dwóch części: obowiązkowej konkursowej, podczas której uczniowie prezentują swoje projekty (najlepsze z nich otrzymają akredytację do regionalnego etapu konkursu) oraz festiwalowej, w czasie której odbywają się wykłady, pokazy, warsztaty dotyczące szeroko pojętej nauki, nowych technologii, zawodów przyszłości itp.

W zabrzańskiej imprezie udział zapowiedziały szkoły także spoza miasta. Ich projekty będą ocenione przez powołane specjalnie na tę okazję jury specjalistów reprezentujących świat nauki, którzy potem m.in. poprowadzą wykłady i warsztaty. Gośćmi festiwalu będą naukowcy z Centrum Nauki Kopernik w Warszawie, Pałacu Młodzieży w Katowicach, wydziału nauk ścisłych i technicznych Uniwersytetu Śląskiego oraz Państwowej Akademii Nauk Uniwersytetu Jagiellońskiego. **(kub)**

52. Rudzka Jesień: obrazy, grafiki, rzeźby...

Inny, bajkowy świat

***– Maluję w domu a właściwie to na... balkonie, bo żona bardzo źle znosi zapach farb. Pracuję w takim kamerliku dwa metry na dwa, obok zniesionych już teraz na zimę ogrodniczych narzędzi. Średnio tworzę dziesięć obrazów na rok* – mówi Piotr Chmielarski, któremu przyznano drugiego miejsce w 52. Rudzkiej Jesieni, dużego konkursu dla artystów nieprofesjonalnych. W przeszłości zdobywał na tej imprezie wyróżnienia, a teraz jury doceniło jego dwa obrazy na drewnopochodnej płycie: *Pianistka* (na ilustracji) i *Noclegownia*.**

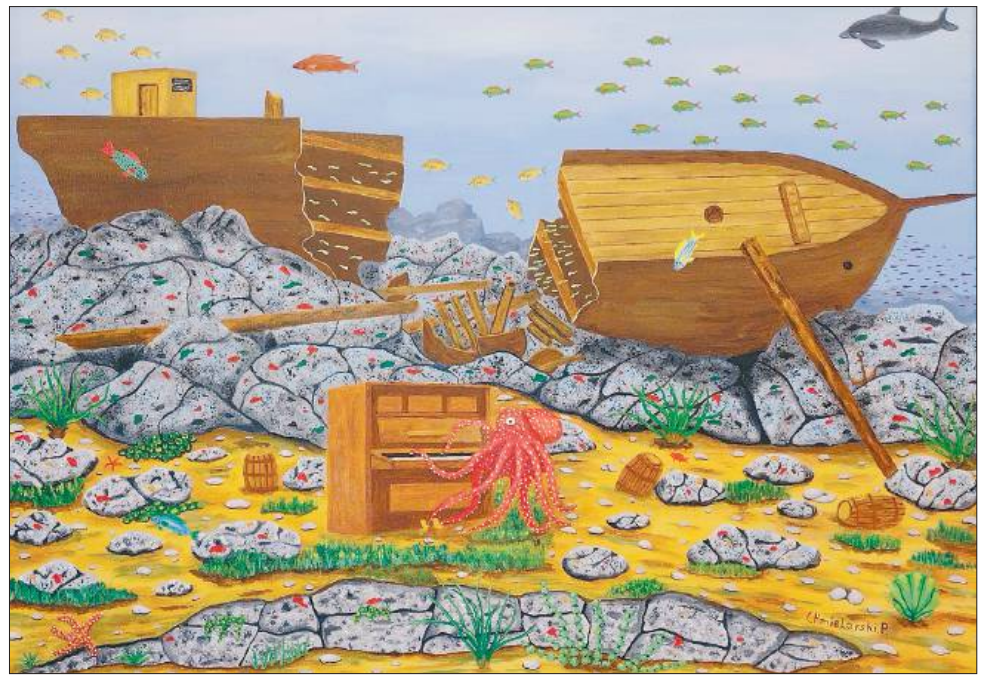

W tym roku do konkursu przystąpiły 102 osoby (w tym wielu debiutantów), które złożyły 230 prac plastycznych. Większość z uczestników zrzeszona jest w grupach, stowarzyszeniach i klubach plastycznych. Przeważającą część stanowią obrazy olejne i akwarele, jest też kilka grafik, a nawet rzeźb. Wielki finał z otwarciem ekspozycji większości prac odbył się w rudzkim Muzeum Miejskim, przy czym wystawa czynna będzie tam do 10 grudnia. Tematy prac i techniki są wszelakie. Oprócz typowych śląskich pejzaży i scenek rodzajowych jest wiele abstrakcji, przyrody, fantazji, martwej natury, portretów... Chmielarski akurat zaprezentował na dwóch obrazach świat podwodny. – *Przez lata pracowałem w kopalni Halemba, pod ziemią. Może dlatego maluję to, co pod wodą* – zastanawia się laureat. – *Ten świat mnie fascynuje, jest barwy, niezwykle kolorowy, nie to co górniczy chodnik! Ale nie przelewam na płótno tego świata w sposób realistyczny. Po pierwsze: nie nurkuję i nie widziałem go na własne oczy, a kopiować go ze zdjęć, czy filmów po prostu nie chcę. Maluję zatem fantastyczne, bajkowe, podwodne królestwo. To od zawsze była dla mnie odskocznia od codzienności, choć wcześniej zajmowałem się także metaloplastyką i rękodziełem. Czy jakoś specjalnie wymyślam sobie te podmorskie tematy? Nie, bo po prostu w wyobraźni same pojawiają mi się pewne obrazy i ja je staram się, jak tylko najlepiej potrafię, odtworzyć. W domu pozostał mi tylko jeden obraz, taki ulubiony, bo pozostałe rozdałem bliskim jako upominki, prezenty. Kupiono je też do kilku muzeów i galerii, są też w kolekcji malarstwa nieprofesjonalnego Gerarda Trefonia.*

W kategorii malarstwa konkurs wygrał Edward Czech z Siemianowic Śląskich za olej na płótnie Świętowanie. Drugie miejsca zdobyli: Jan Jagoda z Imielina oraz rudzianie Józef Osdarty, Jerzy Kasperek i Piotr Chmielarski. Trzecie miejsce przypadło Krzysztowowi Websowi z Gliwic, członkowi zabrzańskiej Grupy 18-Obsydian. Wśród wyróżnionych byli zaś artyści z Katowic i Chorzowa. W kategorii grafiki nagrodę otrzymał Jan Nowak z Bytomia, a rzeźby Jerzy Gajewski z Rudy Śląskiej. Nagrodę specjalną za całokształt pracy twórczej jury przyznało Pawłowi Kurzei z Katowic, wieloletniemu uczestnikowi i laureatowi imprezy. Swoją nagrodę tradycyjnie może teraz przyznać publiczność. Każdy odwiedzający interesującą i zróżnicowaną ekspozycję może oddać swój głos. Wynik podany zostanie w finale 53. Rudzkiej Jesieni. **(kub)**

Sto zadań na stulecie

Każde z matematycznych zadań nawiązywało do historii, kultury, sportu czy ważnych postaci Zabrza, bo miejski konkurs zorganizowany przez Szkołę Katolicką – jak sama jego nazwa wskazywała – *100 zadań na 100-lecie Zabrza* poświęcony był jubileuszowi miasta. A zadania układali uczniowie z piętnastu szkół, które zgłosiły się do udziału w imprezie. – *Testy były na pięciu poziomach trudności, od klasy czwartej do ósmej, po dwadzieścia pytań, więc w sumie sto* – mówi pomysłodawczyni i organizatorka konkursu Anna Graczyk, nauczycielka matematyki w Szkole Katolickiej. – *Pierwsze zadania matematyczne spłynęły do nas już wiosną.*

Rozwiązywano je natomiast równocześnie 8 listopada w głównej sali Miejskiego Ośrodka Kultury Guido, z kolei podsumowanie konkursu odbyło się w zeszłym tygodniu już w Zespole Szkół Katolickich. Nagrody z rąk prezydent Małgorzaty Mańki-Szulik, naczelnik wydziału oświaty UM – Ewy Wolnicy oraz dyrektor szkoły – Danuty Mazur odebrało 46 uczniów z czternastu podstawówek (co ciekawe, byli wśród nich także autorzy zadań). Kilka z nich opartych było na danych technicznych niedawno odrestaurowanej i oddanej do turystycznego użytku wieży ciśnień przy ul. Zamoyskiego. **(jak)**

Peronowo na medal

Plac do zabaw i ćwiczeń dla szkoły o wartości 20 tys. złotych, wyjazd na tzw. zieloną szkołę oraz włączenie ich pracy do wideomappingu 3D, który w następną sobotę (3 grudnia) wyświetlany będzie na budynku dworca Wrocław Główny w ramach kampanii Kolejowe ABC, to nagrody zdobyte przez uczniów klasy 2c ze Szkoły Podstawowej im. Jana Wyplera w Bykowinie (Ruda Śląska), którzy bezapelacyjnie zwyciężyli w ogólnopolskim konkursie *Kierunek – Bezpieczeństwo*. Komisja konkursowa przyznała też dziesięć wyróżnień. Makieta (na zdjęciu) – wykonana przez rudzian pod kierunkiem ich wychowawczyni i plastyczki, Sabiny Ogierman – okazała się najlepsza spośród ponad 4 tysięcy prac plastycznych nadesłanych z całej Polski na konkurs zorganizowany przez Urząd Transportu Kolejowego.

– *To spore wyróżnienie i niezwykła radość dla całej naszej szkolnej społeczności* – cieszy się z sukcesu wicedyrektor Małgorzata Stroińska. Makieta o wymiarach 120x350 cm z elementami wyciętymi przez nauczycielkę ze styropianu i ozdobionymi przez dzieci zadziwia rozmachem. – *Na makiecie są elementy związane z naszą miejscowością: jest nasza szkoła oraz kopalnia węgla kamiennego Pokój, a z hałdy zrobiono tunel. Znalazły się też dwa bezpieczne przejścia z zaporami i stacja Peronowo. Tory ciągną się przez całe miasteczko, poruszają się po nich dwa pociągi: osobowy i towarowy z węglem z naszej kopalni* – tłumaczy Stroińska. Wszystkie postaci, a więc przechodnie oraz dzieci bawiące się w parku i przy szkole, mają twarze uczniów 2C. **(eska)**

Wygraj, czytaj

Dom na polanie

Daniel i Laura, trzydziestoparolatkowie z Londynu, wyruszają w podróż po Europie. Po powrocie planują się pobrać, założyć rodzinę. Gdy ich poznajemy są w Budapeszcie – wsiadają właśnie do nocnego pociągu do Rumunii. Zapowiada się niezapomniana wyprawa i rzeczywiście, na mocne wrażenia nie trzeba długo czekać. Już wkrótce para ląduje na nieczynnej stacyjce na odludziu, usunięta z pociągu przez pograniczników za brak dokumentów. Bo dokumenty i plecaki skradziono im, gdy spali w najlepsze w kuszetce. Postanawiają, idąc wzdłuż torów, dotrzeć do najbliższego miasteczka, ale ponieważ w dziwnych okolicznościach znika ich rumuńska towarzyszka Alina – zapuszczają się w głąb lasu. Gdy szukają dziewczyny, trafiają na rozległą polanę i stojący na niej samotny dom. To, co tam zobaczą przyprawi ich o dreszcze… Upiorna rumuńska przygoda będzie się odzywać ponurym echem po powrocie do Londynu. Oboje cierpią na zespół stresu pourazowego. Co go spowodowało? Jakie mroczne zagadki skrywał dom na odludziu? Daniel wynajmie detektywa, żeby zbadał sprawę.

To najnowsza publikacja (premiera odbyła się 16 listopada) Warszawskiego Wydawnictwa Literackiego Muza, które jedną z książek przygotowało dla Czytelników **GŁOS**u. Aby ją zdobyć wystarczy do nas napisać e-maila (promocja@gloszabrza.pl) z dopiskiem *samotny dom* i liczyć na szczęście w losowaniu (laureata o wygranej powiadomimy listem zwrotnym). **(jl)**

eprasa.pl 035c8d424f

CO? ??? GDZIE? ??? KIEDY?

TEATR NOWY
Zabrze, pl. Teatralny 1
tel. 32 271-32-56,
32 271-54-93

24-25 i 29-30 listopada (godz. 10) oraz **26-27 listopada (godz. 17)** – *Królowa Śniegu* (widowisko według baśni Hansa Christiana Andersena); **24-25 listopada (godz. 19)** – Geraldine Aron *Mój boski rozwód* (monodram w wykonaniu Jolanty Niestroj-Malisz); **2 grudnia (godz. 9 i 11.30) i 3 grudnia (godz. 17)** – Justyna Bednarek *Niesamowite przygody skarpetek* (bajka); **2-3 grudnia (godz. 19)** – Szymon Turkiewicz *Stosunki prawne* (komedia).

DOM MUZYKI i TAŃCA
Zabrze, ul. de Gaulle'a 17
tel. 32 271-56-41

24 listopada (godz. 19) – Agnieszka Chylińska *Never Ending Sorry;* **25 listopada (godz. 19)** – *The Legend of Bee Gees* (bracia Egiziano z Włoch w repertuarze grupy-legendy; dodatkową atrakcją będzie udział Blue Weavera, klawiszowca, kompozytowa i producenta, który był członkiem oryginalnego składu The Bee Gees w latach 1975–1982); **27 listopada (godz. 18)** – *XV Andrzejkowa Śląska Gala*: Jacek Silski, Happy Jędrowski Show, Mirek Szotłysek, Karpowicz Family, Gang Marcela, Paweł Golecki, Kiersi i inni; **2 grudnia (godz. 19)** – *Forever Tango* (widowisko taneczne z Argentyny).

FILHARMONIA ZABRZAŃSKA
Zabrze, ul. Park Hutniczy 7
tel. 32 271-47-17

25 listopada (godz. 18) – *Andrzejki:* symfoniczne wersje piosenek zespołu 2+1 w wykonaniu Magdaleny Meisel (wokal), Klaudiusza Jani (fortepian) i orkiestry symfonicznej Filharmonii Zabrzańskiej (dyrygent Sławomir Chrzanowski).

MŁODZIEŻOWY DOM KULTURY NR 2
Zabrze, ul. 3 Maja 12
tel. 32 271-76-09

WYSTAWA: cyjanotypia o tematyce przyrodniczej Elizy Flaszewskiej.

MUZEUM MIEJSKIE GALERIA CAFE SILESIA
Zabrze, ul. 3 Maja 6
tel. 32 777-05-01

WYSTAWA: *Opowiem Wam o Zabrzu* (historia miasta, głównie od 1922 roku; po ekspozycji „wędrujemy" z Antonim Rollnikiem – górnikiem, społecznikiem i urzędnikiem).

DZIELNICOWY OŚRODEK KULTURY BISKUPICE
Zabrze, ul. Kossaka 23
tel. 32 27 -73-38

2 grudnia (godz. 17) – *100 portretów na 100 lat Zabrza* (wystawa fotografii zwykłych mieszkańców miasta Marty Grochowskiej).

MIEJSKIE CENTRUM KULTURY
Ruda Śląska, ul. Niedurnego 69
tel. 32 244-29-52, 32 248-62-40

24 listopada (godz. 9 i 11) – *Dziewczynka z zapałkami* (musical stowarzyszenia MusicAll wspierającego uzdolnione artystycznie osoby); **26 listopada (godz. 18)** – koncert orkiestry dętej kopalni Pokój (pod dyrekcją Jacka Kampy);

28 listopada (godz. 18) – *Heksy z hołdy* – komedia po śląsku zabrzanina Zbigniewa Stryja. Belzebub, Pan czarcich czeluści pod Fryncitą wyznacza swoim podwładnym nowe zadanie do wykonania. Czego będą musieli dokonać Diobeł i Dioblica? Jakie mają pomysły na osiągnięcie wyznaczonego celu? Czy tytułowe Heksy okażą się wsparciem?; **30 listopada (godz. 18)** – *Andrzejkowo na jazzowo* (koncert Two Generations Collective, swingującego kwintetu, w skład którego wchodzą głównie muzycy z rudzkiej rodziny Krause).

WYSTAWA (Galeria Fryna) najlepsze zdjęcia Konkursu Fotografii Górskiej *Lawiny 2022.*

MOK GUIDO
Zabrze, ul. 3 Maja 91a
tel. 32 278-08-02

25 listopada (godz. 16) – obchody 5-lecia działalności stowarzyszenia Pogodni i Aktywni. W programie m.in. koncert uczniów zabrzańskiej Szkoły Muzycznej oraz wystawa prac plastycznych członków stowarzyszenia; **2 grudnia (godz. 17)** – I Festiwal Kultury Ormiańskiej: m.in. koncert Sargisa Davtyana z zespołem Armenian Folk Project oraz grupy HabiArJan. **WYSTAWA:** prace *25. Międzynarodowego Festiwalu Rysowania,* który odbył się wiosną w Zabrzu pod hasłem *100 odcieni Zabrza.*

CK WIATRAK
Zabrze, ul. Wolności 395
tel. 32 458-70-89

25 listopada (godz. 19) – Belzebong, Mentor, Dormant Ordeal; **2 grudnia (godz. 20)** – Mesajah; **3 grudnia (godz. 19.30)** – Orgasmatron, Alcoholica, 4 Szmery.

WIEŻA CIŚNIEŃ
Zabrze, ul. Zamoyskiego 2
tel. 32 630-30-91 wew. 88-88,
32 271-40-77

WYSTAWA: *Carboneum* (centrum wiedzy o węglu – do końca roku zwiedzanie za darmo, w poniedziałki obiekt zamknięty). Kawiarnia na szczycie czynna w godz. 10–22.

ZABYTKOWA KOPALNIA WĘGLA KAMIENNEGO GUIDO
Zabrze, ul. 3 Maja 91a
tel. 32 271-40-77

25-27 listopada – *Weekend za pół ceny* (zwiedzanie po obniżonych cenach w ramach krajowej akcji)*;* **30 listopada (godz. 16)** – inauguracja I Festiwalu Kultury Ormiańskiej: koncert Ani Meltonyan (sopran), Nelli Martutosyan (duduk) i Piotra Oczkowskiego (fortepian).

Czynny jest Poziom 320, czyli wyrobiska usytuowane 320 metrów pod ziemią. Do obejrzenia autentyczne korytarze pogórnicze i ściany wydobywcze, potężne maszyny. Część zwiedzania odbywa się dzięki jedynej na świecie podwieszanej kolejce elektrycznej, zjazd windą, a więc górniczą *szolą*. Konieczna jest rezerwacja miejsc!

KĄPIELISKO LEŚNE
Zabrze, ul. Srebrna 10
tel. 32 276-17-43

WYSTAWA: *Park Miliona Świateł* (bajkowa kraina Królowej Śniegu z instalacjami świetlnymi oraz kolejką, zjeżdżalnią i labiryntem – czynna w **godz. 16-21**).

SZTOLNIA KRÓLOWA LUIZA
Zabrze, ul. Miarki 8
oraz ul. Mochnackiego 12
tel. 32 271-40-77

18-20 listopada oraz 25-27 listopada – *Weekend za pół ceny* (zwiedzanie po obniżonych cenach w ramach krajowej akcji).

Czynna jest m.in. największa atrakcja – Podziemna Trasa Wodna. To najdłuższa tego typu trasa w górnictwie węglowym. Turystów czeka przygoda pod ulicami miasta, w XIX-wiecznej Głównej Kluczowej Sztolni Dziedzicznej. Fragment wyrobisk przebywa się tu pieszo, a 1100 metrów łodziami. Konieczna jest rezerwacja miejsc!

Na miejscu także naziemny sektor dla dzieci z licznymi urządzeniami m.in. do przeprowadzania doświadczeń – Strefa 12C.

SZTOLNIA KRÓLOWA LUIZA
Zabrze, ul.Wolności 408
tel. 32 271-40-77

2-4 grudnia – jarmark *BarbórkoweLOVE* (warsztaty, wystawy, kiermasz i koncerty, pierwszego dnia o godz. 18.30 zagra m.in Organek i Brodka).

CENTRUM USŁUG SPOŁECZNYCH
ul. Stalmacha 7
tel. 32 630-37-00

2 grudnia (godz. 15) – *Jarmark Adwentowy na Zandce.*

DOM KULTURY BIELSZOWICE
Ruda Śląska, ul. Kokota 170
tel. 32 240-21-25

24 listopada (godz. 19) – Miłosz Bazarnik Quintet (koncert jazzowy).

MIEJSKA BIBLIOTEKA PUBLICZNA
Filia nr 19
Zabrze, ul. Sobieskiego 31
tel. 32 271-30-80

WYSTAWA: *Świat, poema naiwne Czesława Miłosza* (wiersze noblisty wkomponowane w zdjęcia stolicy z czasu Powstania Warszawskiego – część druga ekspozycji do obejrzenia w filii nr 20 przy pl. Warszawskim 1, a trzecia w filii nr 14 przy ul. de Gaulle'a 81).

STACJA BIBLIOTEKA
Ruda Śląska, dworzec PKP
ul. Dworcowa 33, tel. 32 242-05-86

24 listopada (godz. 17) – *Co nam w duszy gra* (wieczorek poetycko-muzyczny w wykonaniu grupy Sztuka bez Barier 14); **30 listopada (godz. 17.30)** – spektakl *Ich 4, czyli tragedia głupich* w reżyserii Małgorzaty Baryły w wykonaniu zabrzańskiej grupy Nieoetykietkowani oraz Off Road.

FORTEPIANARIUM
Demex, Zabrze, ul Hagera 41
tel. 32 271-24-49

4 grudnia (godz. 17) – *Five ocloc'k:* barokowe tria Albinoniego i Telemanna (na m.in. zabytkowych instrumentach zagrają Olena Kholodkowa, Natalia Kierakowicz, Elżbieta Ziarnik, Rodrigo Barata, Agata Sanchez i Karina Krychun).

MUZEUM MIEJSKIE
Ruda Śląska, ul. Wolności 26
tel. 32 248-44-57

WYSTAWY: *Rudzka Jesień* (szerzej na str. 11)*; Czas to pieniądz. Historia cywilizacji i ekonomii na przykładzie Rudy Śląskiej* (multimedialna ekspozycja, bogata także w tradycyjne zbiory).

DOK PAWŁÓW
Zabrze, ul. Sikorskiego 114,
tel. 32 278-08-02

27 listopada (godz. 16) – XXV koncert piosenki religijnej *Pieśnią Chwalmy Pana.* Wystąpi m.in. chór Resonans con tutti oraz zespoły parafialne z Kończyc, Pawłowa i Zaborza.

TEGO **NIE** MOŻESZ **PRZEGAPIĆ**

Śpiewający Lwów

Zespół Chawira powstał w Krakowie, a jego nazwa pochodzi z kresowej gwary i oznacza ciepły, rodzinny dom. Muzykanci będą gwiazdą obchodów w Zabrzu 104. rocznicy obrony Lwowa, organizowanej przez lokalny oddział Towarzystwa Miłośników Lwowa i Kresów Południowo-Wschodnich.

Uroczystości rozpoczną się 26 listopada (godz. 14) w kościele św. Anny mszą świętą w intencji bohaterów obrony Lwowa w 1918 roku (wygrany przez stronę polską konflikt zbrojny z Ukraińcami o miasto toczył się od listopada do maja kolejnego roku). Potem na placu kościelnym pod Krzyżem Pamięci i obeliskiem z ziemią z cmentarza Orląt Lwowskich i Katynia złożone zostaną kwiaty. Koncert zaś odbędzie się w pobliskiej odrestaurowanej sali witrażowej Muzeum Górnictwa Węglowego (ul. 3 Maja 19) o godz. 15.45.

Chawirę w 2003 roku stworzył akordeonista i wokalista Karol Wróblewski (na zdjęciu), z zamiarem popularyzowania piosenek polskich z okresu międzywojennego, kresowych, patriotycznych, ale także jazzowych z pierwszej połowy XX wieku. Skład zespołu zmieniał się kilkakrotnie jednakże przez te wszystkie lata niezmiennie pozostała jego baza, w osobach właśnie Wróblewskiego i Stefana Czyża (saksofonista, klarnecista, wokalista). Pierwszy koncert zespół dał 12 marca 2004 roku w Śródmiejskim Ośrodku Kultury w Krakowie i poświęcił go w całości piosenkom lwowskim. Po wielu koncertach zawiązało się Towarzystwo Kresowe Chawira, które zorganizowało do teraz ponad ćwierć tysiąca cyklicznych spotkań z zespołem w całej Polsce, ale także w Wiedniu i Linzu, Budapeszcie czy Norymberdze. **(k)**

eprasa.pl 035c8d424f

na ekranach
HITY TYGODNIA

25 listopada (piątek), godz. 20.00 Gierek *film biograficzny* polsat

Edward Gierek wciąż budzi w Polakach skrajne opinie. Film ukazuje historię jego życia widzianą oczami jego żony i matki. Widzowie przekonają się m.in., z kim Gierek się przyjaźnił, komu ufał, o czym marzył, kogo kochał, kto go zdradził. Polityka to brudna gra, ale gdy dotyka rodziny, cena okazuje się zbyt duża do zapłacenia.

25 listopada (piątek), godz. 22.50 Diego *film dokumentalny* TVP 1

Diego Maradona przyjechał do Neapolu w 1984 roku, a jego nowy klub zapłacił za niego rekordową kwotę. Charyzmatyczny Argentyńczyk był czczony na boisku i poza nim. Doprowadził też Napoli do pierwszego tytułu w lidze. Obraz przedstawia niezwykłe i niezapomniane historie o cudach, których piłkarz dokonał na boisku oraz opowiada o mrocznych dniach, które nadeszły potem. Produkcja bazuje na ponad 500 godzinach niepublikowanych wcześniej nagrań z osobistych archiwów Maradony, materiałach informacyjnych oraz wywiadach z historykami i dziennikarzami.

26 listopada (sobota), godz. 22.15 Niezniszczalny *dramat* polsat

David Dunn jako jedyny spośród 131 pasażerów przeżył katastrofę pociągu. Mężczyzna wyszedł z wypadku bez szwanku. Nigdy nie chorował ani nie cierpiał wskutek złamań. Pewnego dnia David spotyka tajemniczego Elijaha – pasjonata komiksów, który twierdzi, że David jest jednym z Niezniszczalnych.

26 listopada (sobota), godz. 22.50 Casino Royale *film sensacyjny* TVP 1

James Bond dostaje poważne zadanie. Wraz z uroczą urzędniczką Ministerstwa Finansów, Vesper Lynd, i kolegą z CIA musi rozpracować siatkę terrorystów. Szybko wpada na ślad bankiera organizacji, "Le Chiffre'a", który bez zgody zwierzchników obraca ich pieniędzmi na giełdzie. W wyniku akcji Bonda traci ponad 100 milionów dolarów i żeby je odzyskać, organizuje w Czarnogórze turniej pokera. Zadaniem agenta 007 jest doprowadzić do jego przegranej i tym samym pozbawić organizację środków finansowych.

26 listopada (sobota), godz. 23.55 TVP 2
Córka mojego kumpla *komedia romantyczna*

Rodziny Wallingów i Ostroffów od lat są sąsiadami i bliskimi przyjaciółmi. Po 5 latach nieobecności córka Ostroffów, Nina, przyjeżdża do domu na Święto Dziękczynienia. Niezależna dziewczyna właśnie zerwała z chłopakiem. Ku radości matki wydaje się zainteresowana synem Wallingów, Tobym. Niestety, okazuje się, że wdała się w romans z głową rodziny.

27 listopada (niedziela), godz. 21.35 tvn
Planeta singli III *komedia romantyczna*

Tomek i Ania poznali się przypadkiem w jednej z warszawskich restauracji. Z początku się nienawidzili, lecz ostatecznie pokochali. Następnie rozchodzili się i schodzili. Obecnie nadchodzi czas ich ślubu. Panna młoda ma poznać rodzinę swojego ukochanego. Okazuje się, że jej członkowie są tak samo oryginalni jak Tomek. Szczególnie Maks - głowa rodu.

27 listopada (niedziela), godz. 22.10
Indiana Jones i Królestwo Kryształowej Czaszki
film przygodowy polsat

Rok 1957. Dr Indiana Jones wiedzie spokojne życie, wykładając na uniwersytecie. Nagle zostaje zwolniony z powodu licznych rewizji FBI. Wkrótce dowie się o zaginionych 13 kryształowych czaszkach. Legenda głosi, że zostały one wykonane przez kosmitów lub wysoko rozwiniętą cywilizację Majów. Nowa podróż prowadzi Jonesa m.in. do Meksyku i dżungli w Peru. Towarzyszą mu: Marion Ravenwood, dawna ukochana, Mutt Williams, syn, oraz profesor Oxley. Poszukiwaczom depczą po piętach agenci KGB, którym przewodzi demoniczna Irina Spalko.

WAŻNE TELEFONY

112 – alarmowy, **986** – straż miejska, **992** – pogotowie gazowe, **993** – pogotowie ciepłownicze, **991** – pogotowie energetyczne, **994** – pogotowie wod. kan.

ZABRZE: 32 271 19 13 – pogotowie ratunkowe, 32 376 09 90 – straż pożarna, 47 854 32 00 – policja, 32 271 80 52 – straż miejska, 32 275 52 55 – pogotowie wod-kan., 32 303 09 91 – pogotowie energetyczne, 32 788 03 61 – pogotowie ciepłownicze, 32 231 34 33 – pogotowie gazowe, 32 373 00 – Urząd Miasta, 32 277 78 00 – Miejski Ośrodek Pomocy Rodzinie, 32 375 57 05 – Sąd Rejonowy, 32 271 32 91 – Prokuratura Rejonowa, 32 277 76 00 – Urząd Skarbowy, 32 277 90 00 – Powiatowy Urząd Pracy.

RUDA ŚLĄSKA: 32 248 60 57 – pogotowie ratunkowe, 32 244 70 60 – straż pożarna, 47 854 12 55 – policja, 32 342 30 60 – straż miejska, 32 342 42 00 – pogotowie wod-kan., 32 398 50 00 – pogotowie gazowe, 32 344 78 23 – pogotowie ciepłownicze,32 244 90 00 – Urząd Miasta, 32 788 15 20 – Prokuratura Rejonowa, 32 43 81 105 – Sąd Rejonowy, 32 771 59 00 – Powiatowy Urząd Pracy, 32 342 04 00 – Urząd Skarbowy.

eprasa.pl 035c8d424f

Szanownemu Panu
Krzysztofowi Lewandowskiemu
zastępcy prezydenta Miasta Zabrze

wyrazy głębokiego współczucia
z powodu śmierci

TEŚCIA

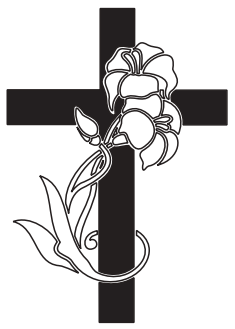

składają

przewodnicząca
Rady Miasta Zabrze
Łucja Chrzęstek-Bar
wraz z radnymi

prezydent
Miasta Zabrze
Małgorzata Mańka-Szulik

Szanownemu Panu
Krzysztofowi Lewandowskiemu
Zastępcy Prezydenta Miasta Zabrze

oraz Jego Rodzinie

Wyrazy
szczerego żalu i współczucia
z powodu śmierci

TEŚCIA

składają

Zarząd, Rada Nadzorcza oraz Pracownicy
Zabrzańskiego Przedsiębiorstwa
Wodociągów i Kanalizacji

Szanownemu Panu
Krzysztofowi Lewandowskiemu
Zastępcy Prezydenta Miasta Zabrze

oraz całej Rodzinie

Wyrazy
głębokiego żalu i współczucia
z powodu śmierci

TEŚCIA

składają

Rada Nadzorcza, Zarząd i Pracownicy
Zabrzańskiej Spółdzielni Mieszkaniowej

Szanownemu Panu
Krzysztofowi Lewandowskiemu
Zastępcy Prezydenta Miasta Zabrze

oraz całej Rodzinie

Wyrazy
szczerego żalu i współczucia
z powodu śmierci

TEŚCIA

składają

Zarząd i Pracownicy
WPO ALBA S.A.

eprasa.pl 035c8d424f

Szanownemu Panu

Krzysztofowi Lewandowskiemu
Zastępcy Prezydenta Miasta Zabrze

oraz

całej Rodzinie

Wyrazy
szczerego żalu i współczucia
z powodu śmierci

TEŚCIA

składa

Zarząd GSM LUIZA

Szanownemu Panu
Krzysztofowi Lewandowskiemu
Zastępcy Prezydenta Miasta Zabrze

oraz

całej Rodzinie

Szczere wyrazy współczucia
oraz żalu

z powodu śmierci

TEŚCIA

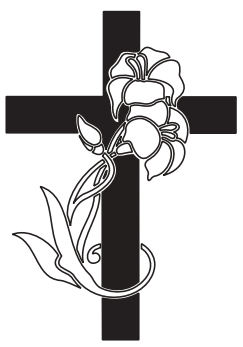

składają

Zarząd, Rada Nadzorcza
oraz Pracownicy
MOSiR Zabrze Sp. z o.o.

Szanownemu Panu
Krzysztofowi Lewandowskiemu
Zastępcy Prezydenta Miasta Zabrze
oraz
całej Rodzinie
Wyrazy szczerego żalu i współczucia
z powodu śmierci

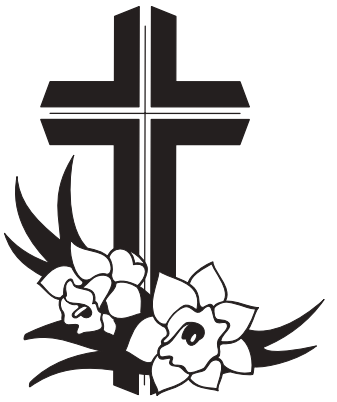

TEŚCIA

składają

Dyrekcja i pracownicy
Muzeum Górnictwa Węglowego w Zabrzu

Szanownemu Panu
Krzysztofowi Lewandowskiemu
Zastępcy Prezydenta Miasta Zabrze
oraz
całej Rodzinie

Szczere wyrazy współczucia
oraz żalu z powodu śmierci

TEŚCIA

składają

Dyrekcja i Pracownicy
Miejskiego Zarządu Dróg

Szanownemu Panu
Krzysztofowi Lewandowskiemu

Zastępcy Prezydenta Miasta Zabrze

oraz **całej Rodzinie**

Wyrazy szczerego żalu i współczucia

z powodu śmierci

TEŚCIA

składa

Dyrekcja wraz z pracownikami
Centrum Obsługi Placówek Opiekuńczo-Wychowawczych

eprasa.pl 035c8d424f

Szanownemu Panu
Krzysztofowi Lewandowskiemu
Zastępcy Prezydenta Miasta Zabrze
oraz
całej Rodzinie

Wyrazy szczerego i głębokiego
współczucia

z powodu śmierci

TEŚCIA

składa

Firma Prem Sp. z o.o.

Szanownemu Panu
Krzysztofowi Lewandowskiemu
Zastępcy Prezydenta Miasta Zabrze
oraz
całej Rodzinie

Wyrazy głębokiego żalu i współczucia

z powodu śmierci

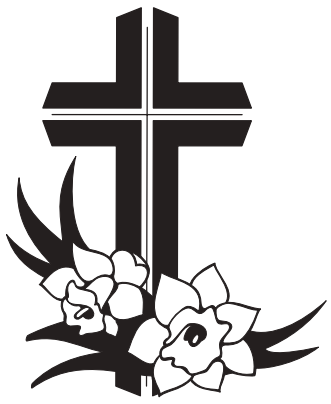

TEŚCIA

składają

Dyrekcja i Zespół
Teatru Nowego w Zabrzu

Panu
Krzysztofowi Lewandowskiemu
Zastępcy Prezydenta Miasta Zabrze

oraz **całej Rodzinie**

wyrazy głębokiego współczucia
z powodu śmierci

Teścia

składają

Zarząd, Rada Nadzorcza i Pracownicy
Zabrzańskiego Przedsiębiorstwa Energetyki Cieplnej Sp. z o.o.

Szanownej Pani
Magdalenie Aksamitowskiej-Kobos
Dyrektor Centrum
Rozwoju Rodziny w Zabrzu

serdeczne wyrazy współczucia
z powodu śmierci

MATKI

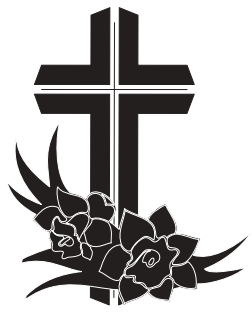

składa

prezydent Miasta Zabrze
Małgorzata Mańka-Szulik

Pani
Magdalenie Aksamitowskiej-Kobos
Dyrektorowi Centrum
Rozwoju Rodziny w Zabrzu

wyrazy głębokiego współczucia
z powodu śmierci

MAMY

składa

Dyrekcja
oraz pracownicy
Powiatowego Urzędu Pracy w Zabrzu

eprasa.pl 035c8d424f

PREZYDENT MIASTA ZABRZE

ogłasza

I ustne przetargi nieograniczone na sprzedaż niżej wymienionych lokali mieszkalnych stanowiących własność Gminy Miejskiej Zabrze wraz ze sprzedażą udziałów w prawie własności gruntu, położonych w Zabrzu: (wyciąg z ogłoszenia)

Termin i miejsce przetargów:

Przetargi odbędą się w dniu 21.02.2023 roku, w sali 207 Urzędu Miejskiego w Zabrzu przy ul. Powstańców Śląskich 5-7 według poniższego porządku:

- ul. Wojciecha Kossaka 53/7 o godz. 11:30,
- ul. Bolesława Chrobrego 21/5 o godz. 12:00.

W przypadku opóźnień przetargi będą odbywały się wg kolejności podanej w ogłoszeniu.

Wadium:

Wadium należy wnosić gotówką w kasie Urzędu Miejskiego w Zabrzu przy ul. Wolności 286 lub przelewem na konto depozytowe Miasta Zabrze prowadzone przez ING Bank Śląski nr 25 1050 1230 1000 0023 5387 1185 **najpóźniej do dnia 15.02.2023 roku.**

UWAGA! W tytule wpłaty lub przelewu należy wpisać oznaczenie nieruchomości, której dotyczy wadium oraz imię i nazwisko (lub nazwę w przypadku spółek) uczestnika/uczestników przetargu. W przetargu może brać udział wyłącznie osoba wskazana w opisie przelewu lub jej pełnomocnik ze stosownym pełnomocnictwem lub osoba reprezentująca spółkę.

Za termin wniesienia wadium uważa się dzień jego wpływu na wskazane wyżej konto.

1.	adres: **ul. Wojciecha Kossaka 53/7**				
działka:	nr 464/19	pow.: 689 m²	księga wieczysta nr GL1Z/00032267/5	prawo: własność	udział: 60/1000
opis lokalu:	położenie: II piętro	pow.: 66,80 m²	pomieszczenia: 3 pokoje, kuchnia, łazienka, wc, przedpokój	pomieszczenie przynależne do lokalu: piwnica o pow. 6,30 m²	
Cena wywoławcza: 190.000,00 zł	w tym:	95,78% stanowi cena lokalu	4,22% stanowi cena udziału w prawie własności gruntu		
Wysokość wadium: 9.500,00 zł			**Oględziny lokalu: 3.02.2023 r. o godz. 8:00-8:30**		

2.	adres: **ul. Bolesława Chrobrego 21/5**				
działka:	nr 130/6	pow.: 372 m²	księga wieczysta nr GL1Z/00012560/3	prawo: własność	udział: 180/1000
opis lokalu:	położenie: II piętro	pow.: 66,75 m²	pomieszczenia: 2 pokoje, kuchnia, łazienka z wc, przedpokój	pomieszczenia przynależne do lokalu: piwnica o pow. 4,67 m² piwnica o pow. 1,28 m² piwnica o pow. 2,30 m²	
Cena wywoławcza: 180.000,00 zł	w tym:	92,49% stanowi cena lokalu	7,51% stanowi cena udziału w prawie własności gruntu		
Wysokość wadium: 9.000,00 zł			**Oględziny lokalu: 3.02.2023 r. o godz. 9:00-9:30**		

Osiągnięte w przetargach ceny sprzedaży lokali, pomniejszone o wniesione wadium, płatne są w całości przed zawarciem aktów notarialnych.

Ogłoszenie o przetargach wywieszono na tablicy ogłoszeń Wydziału Obrotu Nieruchomościami Urzędu Miejskiego w Zabrzu na IV piętrze budynku przy ul. Powstańców Śląskich 5-7 oraz opublikowano na stronie internetowej Urzędu Miejskiego w Zabrzu www.miastozabrze.pl w zakładce „Dla mieszkańców" – „Urząd" – „Obwieszczenia" i w Biuletynie Informacji Publicznej na stronie www.bip.miastozabrze.pl w zakładce „Przetargi na nieruchomości".

Szczegółowych informacji na temat przedmiotowych nieruchomości oraz przetargów udziela się w pok. 410 Urzędu Miejskiego w Zabrzu przy ul. Powstańców Śląskich 5-7, tel. 32 37 33 490.

PREZYDENT MIASTA ZABRZE

ogłasza

I ustne przetargi nieograniczone na sprzedaż niżej wymienionych lokali mieszkalnych stanowiących własność Gminy Miejskiej Zabrze wraz ze sprzedażą udziałów w prawie własności gruntu, położonych w Zabrzu: (wyciąg z ogłoszenia)

Termin i miejsce przetargów:

Przetargi odbędą się w dniu 23.02.2023 roku, w sali 207 Urzędu Miejskiego w Zabrzu przy ul. Powstańców Śląskich 5-7 według poniższego porządku:

- ul. 3 Maja 39/3 o godz. 9:00,
- ul. Ks. Konstantego Damrota 41/11 o godz. 9:30,
- ul. Władysława Orkana 1/4 o godz. 10:00,
- ul. Ks. Pawła Pośpiecha 9/5 o godz. 10:30,
- ul. Jana III Sobieskiego 32a/5 o godz. 11:00.

W przypadku opóźnień przetargi będą odbywały się wg kolejności podanej w ogłoszeniu.

Wadium:

Wadium należy wnosić gotówką w kasie Urzędu Miejskiego w Zabrzu przy ul. Wolności 286 lub przelewem na konto depozytowe Miasta Zabrze prowadzone przez ING Bank Śląski nr 25 1050 1230 1000 0023 5387 1185 **najpóźniej do dnia 15.02.2023 roku.**

UWAGA! W tytule wpłaty lub przelewu należy wpisać oznaczenie nieruchomości, której dotyczy wadium oraz imię i nazwisko (lub nazwę w przypadku spółek) uczestnika/uczestników przetargu. W przetargu może brać udział wyłącznie osoba wskazana w opisie przelewu lub jej pełnomocnik ze stosownym pełnomocnictwem lub osoba reprezentująca spółkę.

Za termin wniesienia wadium uważa się dzień jego wpływu na wskazane wyżej konto.

Osiągnięte w przetargach ceny sprzedaży lokali, pomniejszone o wniesione wadium, płatne są w całości przed zawarciem aktów notarialnych.

Ogłoszenie o przetargach wywieszono na tablicy ogłoszeń Wydziału Obrotu Nieruchomościami Urzędu Miejskiego w Zabrzu na IV piętrze budynku przy ul. Powstańców Śląskich 5-7 oraz opublikowano na stronie internetowej Urzędu Miejskiego w Zabrzu www.miastozabrze.pl w zakładce „Dla mieszkańców" – „Urząd" – „Obwieszczenia" i w Biuletynie Informacji Publicznej na stronie www.bip.miastozabrze.pl w zakładce „Przetargi na nieruchomości".

Szczegółowych informacji na temat przedmiotowych nieruchomości oraz przetargów udziela się w pok. 410 Urzędu Miejskiego w Zabrzu przy ul. Powstańców Śląskich 5-7, tel. 32 37 33 490.

1.	adres: **ul. 3 Maja 39/3**				
działka:	nr 5818/111	pow.: 1.089 m²	księga wieczysta nr GL1Z/00040432/2	prawo: własność	udział: 11/1000
opis lokalu:	położenie: I piętro	pow.: 19,00 m²	pomieszczenia: pokój z aneksem kuchennym, wc	pomieszczenie przynależne do lokalu: piwnica o pow. 4,00 m²	
Cena wywoławcza: 60.000,00 zł	w tym:	94,67% stanowi cena lokalu	5,33% stanowi cena udziału w prawie własności gruntu		
Wysokość wadium: 3.500,00 zł			**Oględziny lokalu: 27.01.2023 r. o godz. 11:00-11:30**		

2.	adres: **ul. Ks. Konstantego Damrota 41/11**				
działka:	nr 4398/73, 4399/73, 4400/73	pow.: 619 m²	księga wieczysta nr GL1Z/00009819/0	prawo: własność	udział: 62/1000
opis lokalu:	położenie: III piętro	pow.: 30,30 m²	pomieszczenia: 2 pokoje, kuchnia, przedpokój, łazienka z wc	pomieszczenie przynależne do lokalu: piwnica o pow. 6,10 m²	
Cena wywoławcza: 90.000,00 zł	w tym:	86,88% stanowi cena lokalu	13,12% stanowi cena udziału w prawie własności gruntu		
Wysokość wadium: 4.500,00 zł			**Oględziny lokalu: 27.01.2023 r. o godz. 10:00-10:30**		

3.	adres: **ul. Władysława Orkana 1/4**				
działka:	nr 5166/123, 5167/123, 5168/123	pow.: 538 m²	księga wieczysta nr GL1Z/00010023/3	prawo: własność	udział: 30/1000
opis lokalu:	położenie: I piętro	pow.: 44,50 m²	pomieszczenia: 2 pokoje, kuchnia, przedpokój, łazienka z wc	pomieszczenie przynależne do lokalu: piwnica o pow. 4,50 m²	
Cena wywoławcza: 140.000,00 zł	w tym:	96,40% stanowi cena lokalu	3,60% stanowi cena udziału w prawie własności gruntu		
Wysokość wadium: 7.000,00 zł			**Oględziny lokalu: 3.02.2023 r. o godz. 11:00-11:30**		

4.	adres: **ul. Ks. Pawła Pośpiecha 9/5**				
działka:	nr 3831/58	pow.: 436 m²	księga wieczysta nr GL1Z/00024620/9	prawo: własność	udział: 133/1000
opis lokalu:	położenie: II piętro	pow.: 67,50 m²	pomieszczenia: 2 pokoje, kuchnia, przedpokój, łazienka z wc, pomieszczenie pomocnicze	pomieszczenie przynależne do lokalu: piwnica o pow. 6,38 m²	
Cena wywoławcza: 210.000,00 zł	w tym:	91,30% stanowi cena lokalu	8,70% stanowi cena udziału w prawie własności gruntu		
Wysokość wadium: 11.000,00 zł			**Oględziny lokalu: 27.01.2023 r. o godz. 14:00-14:30**		

5.	adres: **ul. Jana III Sobieskiego 32a/5**				
działka:	nr 4713/13	pow.: 144 m²	księga wieczysta nr GL1Z/00028021/8	prawo: własność	udział: 209/1000
opis lokalu:	położenie: II piętro	pow.: 42,10 m²	pomieszczenia: 2 pokoje, kuchnia, przedpokój, łazienka z wc	pomieszczenie przynależne do lokalu: piwnica o pow. 10,50 m²	
Cena wywoławcza: 140.000,00 zł	w tym:	93,20% stanowi cena lokalu	6,80% stanowi cena udziału w prawie własności gruntu		
Wysokość wadium: 7.500,00 zł			**Oględziny lokalu: 3.02.2023 r. o godz. 10:00-10:30**		

eprasa.pl 035c8d424f

Klęska

PIŁKA RĘCZNA

SUPERLIGA MĘŻCZYZN Górnik Zabrze został upokorzony na własnym boisku przez obrońcę tytułu mistrza Polski, Łomżę Kielce. Porażka różnicą aż 16 goli szokuje, biorąc pod uwagę, że w końcu grały ze sobą trzecia i druga drużyna rozgrywek. W tabeli zespoły są blisko, ale w rzeczywistości dzieli je przepaść... Zabrzanie przegrali po raz czwarty w sezonie, ale wciąż utrzymują miejsce na podium, wyprzedzając czwarte w tabeli Azoty Puławy o jeden punkt. **(s)**

● **GÓRNIK ZABRZE – ŁOMŻA INDUSTRIA KIELCE 24:40 (10:21). Górnik**: Liljestrand, Kazimier, Wyszomirski – Molski, Tokuda 3, Bachko 1, Artemenko 3, Krawczyk 2, Mauer 2, Kaczor 1, Wąsowski, Ilczenko 4, Rutkowski 2, Przytuła 6.

SPORTOWY KALENDARZYK

PIŁKA NOŻNA

SPARRING: Górnik – Odra Opole (25 listopada – Zabrze, Roosevelta 81; boczne boisko).

CENTRALNA LIGA JUNIORÓW: Raków Częstochowa – Górnik Zabrze (26 listopada, godz. 13.30).

CENTRALNA LIGA JUNIORÓW U-17. Grupa zachodnia: Raków Częstochowa – Górnik Zabrze (26 listopada, godz. 10.45).

PIŁKA RĘCZNA

PGNiG SUPERLIGA MĘŻCZYZN: Chrobry Głogów – Górnik Zabrze (25 listopada, godz. 17 – transmisja na płatnej stronie internetowej emocje.tv).

II LIGA MĘŻCZYZN. **Grupa IV**: SPR Górnik Zabrze – UKS SMS Wybicki Kielce (26 listopada, godz. 12 – Zabrze, ul. Wolności 406), SPR Stal Mielec – UKS 31 Rokitnica (26 listopada, godz. 12). II LIGA KOBIET. Grupa IV: Zgoda Bielszowice – Nails Company Zabrze (25 listopada, godz. 19).

SIATKÓWKA

II LIGA ŚLĄSKA KOBIET: MOSiR Łaziska Górne – UKS Spartakus Zabrze (26 listopada, godz. 17.30), SV MOSiR Zabrze – TKS Tychy (26 listopada, godz. 18 – Zabrze, ul. Matejki 6).

Mundial: 10 minut Arkadiusza Milika

Od wtorku (22 listopada) Polska uczestniczy w 22. piłkarskich mistrzostwach świata w Katarze. W pierwszym meczu nasza reprezentacja bezbramkowo zremisowała z Meksykiem – mogło być znacznie lepiej (Rober Lewandowski wywalczył rzut karny, ale potem go zmarnował), ale i gorzej (rywale byli po prostu lepsi). Swój skromny udział w tym spotkaniu miał także były zawodnik Górnika – Arkadiusz Milik, który pojawił się na boisku w 87 minucie, zmieniając Piotra Zielińskiego. Obecny napastnik Juventusu Turyn miał – wliczając doliczony czas gry – dokładnie dziesięć minut na zaprezentowanie swoich umiejętności, ale generalnie nie zdołał w tym czasie nic zdziałać. Pozostali piłkarze mający też na koncie grę w zabrzańskim klubie, a więc Łukasz Skorupski, Szymon Żurawski i Mateusz Wieteska, cały mecz spędzili na ławce rezerwowych.

Po tym spotkaniu Polska zajmuje w grupie C drugie miejsce, za Arabią Saudyjską, która na inaugurację sensacyjnie pokonała Argentynę (2-1). Z liderem Polska gra już w sobotę (26 listopada, godz. 14), a w środę (30 listopada, godz. 20) zmierzy się też z Argentyną. Oby nie był to ostatni mecz naszej reprezentacji w Katarze... **(s)**

Rezerwa gorsza od lidera

Górnik Zabrze był jednym z zaledwie dwóch zespołów, które w ekstraklasie pokonały rewelacyjnego mistrza jesieni, Raków Częstochowa (patrz tabela na str. 15). Obydwa kluby rywalizują także w III lidze, gdzie występują ich drużyny rezerwowe, i tu już zabrzanie nie mają się czym pochwalić. Owszem, częstochowianie i tu też są najlepsi i to do tego stopnia, ze nikt z nimi nie potrafi wygrać. W ubiegłą sobotę – na zakończenie I rundy – próbował też Górnik II, ale gładko przegrał. **(s)**

III LIGA GRUPA III Górnik II Zabrze – Raków II Częstochowa 0-2 (0-1): Balboa (23), Mazurek (60). **Tabela:** 1. Raków II Częstochowa 16 spotkań, 38 punkty (bramki: 33-8); 2. Polonia Bytom 16, 34 (36-16); 3. Rekord Bielsko-Biała 16, 33 (38-18);... 6. Górnik II Zabrze 16, 29 (37-28).

CENTRALNA LIGA JUNIORÓW Górnik Zabrze – Korona Kielce 3-1 (1-0): Świerkot (21), Zielonka (61), Tobolik (85) – Wójcik (66). **Tabela**: 1. Górnik 15, 35 (28-11); 2. Lech Poznań 15, 30 (39-23); 3. Raków Częstochowa 15, 29 (31-17).

CENTRALNA LIGA JUNIORÓW U-17 GRUPA ZACHODNIA Chrobry Głogów – Górnik Zabrze 1-4 (1-1): Gaweł (15) – Oleksiewicz (29, 54 i 78), Skiba (90). **Tabela**: 1. Górnik 15, 38 (52-19); 2. Zagłębie Lubin 15, 37 (61-14); 3. Raków Częstochowa 15, 36 (56-16).

CENTRALNA LIGA JUNIORÓW U-15 GRUPA C: Śląsk Wrocław – Górnik Zabrze 3-0 (0-0): Wąsala (48), Kaszub (66), Siniawski (70). **Tabela:** 1. Śląsk Wrocław 14, 32 (42-12); 2. Raków Częstochowa 14, 30 (43-9); 3. Odra Opole 14, 26 (24-23); 4. Górnik 14, 23 (31-24).

OGŁOSZENIA

ZARZĄDCA WSPÓLNOT MIESZKANIOWYCH

oferuje swoje usługi w zakresie

- *obsługa administracyjno-techniczna*
- *obsługa księgowo-finansowa*
- *obsługa prawna i doradztwo*
- *obsługa przez licencjonowanych zarządców*

Complex
BUDOWNICTWO OGÓLNE
RZECZOZNAWSTWO – USŁUGI – NIERUCHOMOŚCI
41-800 Zabrze, ul. Szczęść Boże 7, tel. 278-67-19
z6596

ZAKŁAD POGRZEBOWY Z TRADYCJĄ MPGK rok założenia 1945
IBPC rekomendacja Instytutu Branży Pogrzebowej i Cmentarnej
MPGK Zabrze
ul. Klimasa 7
ul. Wolności 226
KOMPLEKSOWE USŁUGI POGRZEBOWE
24h/7 32 271 38 23, 508 970 425
- chłodnia i kaplica
- usługi cmentarne i kremacyjne
- szeroki wybór trumien i urn
- opieka nad grobami
- międzynarodowy transport zwłok
- krzyże, tabliczki, wieńce i palmy
- bezgotówkowa org. pogrzebów

NIERUCHOMOŚCI

Kupimy: dom / mieszkanie / kamienice, udziały w nieruchomościach, z dożywociem lub służebnością, skomplikowany stan prawny, spadkowe, spółdzielcze lokatorskie, zadłużone, z komornikiem i inne. 736-083-054

DO wynajęcia pokój, Centrum Zabrza. 511-973-142

NAUKA/PRACA

MATEMATYKA. 510-344-894

PRZYJMĘ brygadzistę- majstra. Tel. 697-361-628

PRZYJMĘ emeryta do pracy. Tel. 697-361-628

PRZYJMĘ pracownika na produkcję. Tel. 697-361-628

PRZYJMĘ ślusarza spawacza. Tel. 697-361-628

RÓŻNE

CENTRALNE ogrzewanie, instalacje wod.- kan., gaz, ceny hurtowe. Projekt, wycena gratis. 20 lat doświadczenia! 501-479-197

NAPRAWA lodówek. Tanio. 32/273-46-02, 607-25-66-15

ODNAWIANIE wanien. 32/384-91-98, 501-707-632

POŻYCZKI-SZYBKO Z KOMORNIKIEM 32/260-00-33, 516-516-611, Pośrednik CDF S.C. firmy MATPOL FINANSE Sp. z o.o.

PRZEPROWADZKI, wywóz rzeczy niepotrzebnych, remonty. 607-219-491

RTV -naprawy domowe. 605--285-957

SZYBKA pożyczka bez BIK i zajęciami na każdy dochód z dojazdem do klienta. Tel. 726-479-366

KUPNO/SPRZEDAŻ

AUTO-LAND SKUP SAMOCHODÓW 601-480-570, 32/249-52-10

AUTO SKUP, transport, gotówka. 508-44-66-75

AUTO- SKUP. Kupię każdy samochód osobowy, dostawczy. 509-796-001, 798-835-341

AUTO-SKUP gotówka osobowe, dostawcze. Wszystkie marki, roczniki. 602-871-305, 515-274-430

AUTOZŁOMOWANIE. 515--274-430

PREZYDENT MIASTA ZABRZE

informuje, że wykaz nr **50/NG/2022** nieruchomości stanowiących własność Gminy Miejskiej Zabrze przeznaczonych do wynajęcia w drodze bezprzetargowej, podany jest do publicznej wiadomości na tablicy ogłoszeń Wydziału Zarządzania Mieniem, znajdującej się na IV piętrze budynku Urzędu Miejskiego w Zabrzu przy ul. Powstańców Śląskich 5-7.

Wykaz wywieszony jest na okres 21 dni od dnia publikacji niniejszego ogłoszenia.

Treść wykazu publikowana jest w Biuletynie Informacji Publicznej pod linkiem:

https://bip.miastozabrze.pl/engine//bip/3/0

w menu przedmiotowym: wykazy nieruchomości – najem.

eprasa.pl 035c8d424f

Górnik zakończył jesień porażką, do wiosny będzie się przygotowywał w Niemczech i Turcji

Nie czas na zimowy sen

Górnik w rundzie jesiennej notował mało wzlotów, za to wiele upadków, a całość zakończył pechową porażką. Zaległe spotkanie z Lechią Gdańsk toczyło się bowiem pod dyktando zabrzan i przy jego prowadzeniu, ale załamanie pogody zmieniło sytuację na boisku na niekorzyść gości. Pokrywająca się śniegiem murawa zaczęła sprzyjać gospodarzom, którzy w końcówce wykorzystali dwa błędy zabrzan i odnieśli zwycięstwo. Górnik zakończył więc ten rok na dwunastym miejscu w tabeli, w poczuciu ogromu pracy, jaka jest do wykonania w okresie zimowym. Klub, który przeszedł latem rewolucję kadrową, wciąż bowiem nie jest zgraną ekipą na boisku...

GORNIKZABRZE.PL

Liczyliśmy na dobre zakończenie jesieni, tym bardziej, że Górnik chciał za wszelka cenę zatrzeć fatalne wrażenie po klęsce u siebie z Miedzią Legnica (0-3). Trener Bartosch Gaul wystawił nawet do gry tych samych co poprzednio zawodników, którzy jednak od początku prezentowali się zupełnie inaczej. Parli do przodu i z dużą łatwością wkraczali z piłką w pole karne Lechii, choć też rzadko kończyli swe akcje uderzeniami. W doliczonym czasie I połowy pod bramkę rywali zapuścił się Emil Bergstrom (na zdjęciu) i jego „główka" okazała się strzałem w dziesiątkę: energicznie uderzona piłka skozłowała jeszcze na boisku i wpadła do siatki! To pierwszy gol Szweda dla Górnika.

W przerwie na dobre zaczęło sypać i II połowa toczyła się już na białej murawie. To wyhamowało impet Górnika, bo już nie dało się rozgrywać kombinacyjnych akcji. Z każdą minutą na boisku coraz bardziej panoszył się chaos, z którego jednak – niestety – w końcówce wyłoniły się gole dla gospodarzy. Dwa rzuty rożne i dwa celne strzały: najpierw nogą (po błędzie Daniela Bielicy, który wyszedł do dośrodkowania, ale nie sięgnął piłki) i dwóch główkach (podanie i strzał). A wygrana i awans na 10. miejsce były tak blisko...

Piłkarze Górnika w okres roztrenowania weszli więc z nosami spuszczonymi na kwintę. Jest nad czym pracować, więc zanim udadzą się na urlopy m.in. rozegrają w Zabrzu mecze towarzyskie z I-ligowymi Odrą Opole (25 listopada) i Podbeskidziem Bielsko-Biała (2 grudnia) oraz ekstraklasową Miedzią Legnica (10 grudnia). Potem wolne i od 2 stycznia znów treningi i sparingi. Przygotowania do rundy wiosennej będą się toczyć nie tylko w Zabrzu, ale i w Niemczech, bo w planach jest wyjazdowe spotkanie z III-ligowym SC Rot-Weiss Essen (7 stycznia) oraz udział w turnieju halowym w Gummersbach (10 stycznia). Stamtąd zabrzanie prosto pojadą do Turcji, a ich bazą będzie tam Belek. W trakcie zgrupowania (10-21 stycznia) chcą zakontraktować na miejscu trzy spotkania. Rundę wiosenną ekstraklasy rozpoczną już w ostatni weekend stycznia. **(ws)**

PKO EKSTRAKLASA
mecze runda jesienna

Górnik – Cracovia Kraków	0-2
Radomiak Radom – Górnik	0-3 (Włodarczyk 2, Nowak)
Górnik – Raków Częstochowa	1-0 (Paluszek)
Górnik – Stal Mielec	1-3 (Olkowski)
Legia Warszawa – Górnik	2-2 (Paluszek, Krawczyk)
Górnik – Jagiellonia Białystok	1-1 (Janża)
Wisła Płock – Górnik	1-1 (Dadok)
Górnik – Piast Gliwice	3-3 (Janża, Krawczyk, Jansen)
Korona Kielce – Górnik	1-2 (Okunuki 2)
Górnik – Zagłębie Lubin	2-3 (Dadok 2)
Śląsk Wrocław – Górnik	4-1 (Włodarczyk)
Górnik – Lech Poznań	1-2 (Włodarczyk)
Warta Poznań – Górnik	0-0
Górnik – Widzew Łódź	3-0 (Włodarczyk 2, Podolski)
Pogoń Szczecin – Górnik	1-4 (Paluszek, Okunuki, Włodarczyk, Podolski)
Górnik – Miedź Legnica	0-3
Lechia Gdańsk – Górnik	2-1 (Bergstrom)

STRZELCY: 9 goli – Davo (Wisła), Said Hamulic (Stal); 8 goli – Marc Gual (Jagiellonia), Jesus Imaz (Jagiellonia); 7 goli – Kamil Grosicki (Pogoń), Mikael Ishak (Lech), Jakub Łukowski (Korona), Bartosz Nowak (Górnik, Raków), SZYMON WŁODARCZYK (Górnik).

PKO EKSTRAKLASA
tabela runda jesienna

1. Raków Częstochowa (p)	17	41	13-2- 2	35-12
2. Legia Warszawa	17	32	9-5- 3	24-19
3. Widzew Łódź (b)	17	29	9-2- 6	22-17
4. Pogoń Szczecin	17	29	8-5- 4	29-25
5. Wisła Płock	17	28	8-4- 5	29-24
6. Lech Poznań (m)	16	28	8-4- 4	20-15
7. Stal Mielec	17	27	8-3- 6	25-22
8. Cracovia Kraków	17	25	7-4- 6	18-12
9. Warta Poznań	17	25	7-4- 6	18-16
10. Radomiak Radom	17	23	7-2- 8	21-23
11. Śląsk Wrocław	17	21	5-6- 6	17-22
12. GÓRNIK ZABRZE	**17**	**20**	**5-5- 7**	**26-28**
13. Jagiellonia Białystok	17	18	4-6- 7	25-26
14. Lechia Gdańsk	17	17	5-2-10	18-30
15. Zagłębie Lubin	17	17	4-5- 8	13-27
16. Piast Gliwice	17	16	4-4- 9	18-22
17. Korona Kielce (b)	17	13	3-4-10	17-26
18. Miedź Legnica (b)	16	12	3-3-10	18-27

W poszczególnych kolumnach: miejsce, drużyna, rozegrane spotkania, punkty, zwycięstwa-remisy-porażki, gole strzelone-stracone; m – obrońca tytułu mistrza kraju, p – zdobywca Pucharu Polski, b – beniaminek. Uwaga: zaległy mecz Miedź – Lech zostanie rozegrany 1 lutego.

Koksownik: kiedyś boisko trawiaste, teraz hala piłkarska

Dla licealistów i akademików

W piątek (18 listopada) przy ul. Rataja, na terenie dawnego stadionu Koksownik, oddano do użytku pełnowymiarowe boisko treningowe z nawierzchnią ze sztucznej trawy zadaszone halą pneumatyczną. Obiekt, którego budowa kosztowała blisko 10 milionów złotych, formalnie będzie infrastrukturą pobliskiego III Liceum Ogólnokształcącego (Zabrze, ul. Sienkiewicza 33), ale jego głównym użytkownikiem będzie zapewne Akademia Piłkarska Górnika Zabrze, która ma wiele drużyn i zimą przyda jej się kolejne miejsce do prowadzenia właściwego treningu.

ZDJĘCIA: MIASTO ZABRZE

A do dyspozycji młodych sportowców oddano boisko o wymiarach 105x68 metrów (sama hala jest długa na 115 m, a szeroka na 74 m) z niezbędnym wyposażeniem (szatnie, umywalnie, pokoje trenerów, pokój narad, toalety), jak i zagospodarowanym sąsiedztwem (drogi, chodniki, miejsca postojowe, schody, zieleń miejska). Tym samym miejsce otrzymało drugie, sportowe życie. Przypomnijmy bowiem, iż przez dekady działał tam piłkarski klub Koksownik, organizacja sportowa zabrzańskiego Kombinatu Koksochemicznego. Po likwidacji zespołu, stadion popadł w ruinę: boisko i okalająca go bieżnia zarosły trawą, podobnie jak nasypy trybun. Jako, że plan zagospodarowania przestrzennego rezerwował ten obszar na teren sportowo-rekreacyjny, planująca zbyć działkę Jastrzębska Spółka Węglowej KOKS SA, porozumiała się w 2019 roku z gminą w sprawie zamiany jej gruntu z przeznaczeniem na zabudowę mieszkaniową w Słonecznej Dolinie. Pozyskując teren gmina miała już na niego pomysł, bowiem złożyła wniosek o przystąpienie do pilotażowego Programu budowy zadaszeń boisk piłkarskich – Edycja Pilotażowa ministerstwo sportu i turystyki. Z tego źródła w maju 2020 roku udało się pozyskać 3 miliony złotych, co w znacznym stopniu umożliwiło realizację kolejnej sportowej inwestycji w mieście. **(w)**

eprasa.pl 035c8d424f

Pomysł do kosza!

ELŻBIETA SKWARCZYŃSKA-ADRYAŃSKA

Nie wiemy czym kierował się pomysłodawca ustawienia (po niedawnych robotach drogowych) kosza na śmieci niemal w osi przejścia dla pieszych przy rondzie w pobliżu redakcji **GŁOS**u. Jedyna korzyść, że zawalidrogę grożącą kontuzją zwłaszcza osobom starszym i niedowidzącym trudno przechodniom przeoczyć i może choć część z tych, którzy wcześniej rzucali papierki na ulicę, umieści je tam, gdzie należy? **(eska)**

Sukces nigdy nie jest ostateczny.
Porażka nigdy nie jest totalna.
Liczy się przede wszystkim odwaga

POGODA DLA ZABRZA I RUDY ŚL.

czwartek	temp.	-1	2°C	1012 hPa	wiatr	11 km/h
piątek	temp.	-2	6°C	1019 hPa	wiatr	9 km/h
sobota	temp.	2	3°C	1027 hPa	wiatr	4 km/h
niedziela	temp.	-1	3°C	1031 hPa	wiatr	6 km/h

KARTKA Z HISTORII

Aby było ciepło

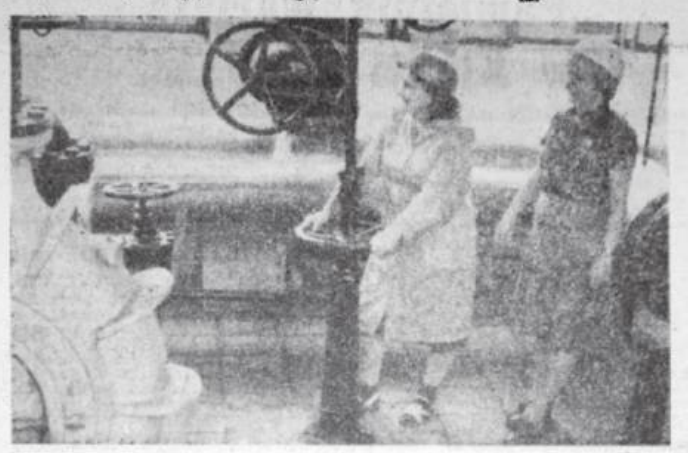

W przepompowniach ciepło z magistrali zmienia swoje parametry techniczne. foto: Wł. Dziurzycki

19 września rozpoczął się w naszym mieście sezon grzewczy. 4 magistralami (z których najdłuższa jest południowa, licząca około 14 km długości) z Elektrociepłowni „Zabrze" oraz siecią z 25 kotłowni lokalnych (największa spośród nich zasila osiedle Helenka) popłynęło ciepło do kilkunastu tysięcy zabrzańskich mieszkań. Popłynęło znacznie szybciej niż przypuszczano. Zarządzenie nadrzędnego ministerstwa określa bowiem, iż sezon grzewczy trwa w zasadzie od 14 października do 26 kwietnia. Wcześniej można uruchomić system grzewczy tylko wtedy, gdy przez 3 dni pod rząd temperatura o godzinie 21 spada poniżej +10 st. C. A tak właśnie stało się w połowie września.

Znacznie wcześniejsze niż w latach ubiegłych rozpalenie kotłów nie zaskoczyło pracowników Okręgowego Przedsiębiorstwa Energetyki Cieplnej. Deszczowe i zimne lato wróżyło szybkie nadejście jesieni i zimy, dlatego spieszono się z remontami. 1 września wszystkie urządzenia były gotowe do pracy. Konserwatorzy i monterzy z OPEC zakończyli już bowiem czyszczenie odmulaczy, dysz hydroelewatorów, konserwację zaworów i zasuw, wymianę skorodowanych części rurociągów, uzupełnianie braków w izolacji termicznej. Przeprowadzono gruntowne remonty kilku kotłowni oraz dokonano szczegółowego przeglądu urządzeń elektrociepłowni i sieci ciepłowniczych.

Głos z 1 września 1978 r.

HUMOR

Do autobusu wsiadają dwie starsze panie. Jedna z nich pyta:
– Czy ten autobus jedzie do Poronina?
– Tak – odpowiada kierowca.
– Ale czy na pewno? – dopytuje się babcia.
– Na pewno – mówi lekko podenerwowany szofer.
– Ale czy tak na pewno do Poronina? – nie daje za wygraną babcia.
– Nie, kurczę do Nowego Jorku – odpowiada zły kierowca.
– A przez Poronin?

– Wczoraj pod supermarketem napadły mnie pandy...
– Pandy? Pod supermarketem?
– „Pan da na bułkę", „Pan da na chleb"…

Trzech badaczy udało się w głąb Afryki. Zostali tam odnalezieni przez plemię kanibali. Ci pojmali ich i zaprowadzili do wodza. Ten zaczął oceniać zdobycz:
– Tego tłuściutkiego, to dajcie go na ruszt nad ogniskiem – i tak zrobili.
– Ten kościsty, to dajcie go na zupę – i tak zrobili.
Widząc jak wynoszą jego kolegów, trzeci z badaczy zaczął krzyczeć:
– Wodzu, mnie nie ma co jeść mam cukrzycę, jeszcze wam zaszkodzi!
– Tego dajcie na kompot – odparł wódz.

Na WF w szkole wszystkie dzieci mają robić „rowerek". Jedynie Jasiu go nie robi, więc pani do niego podchodzi i pyta:
– Jasiu dlaczego nie ćwiczysz?
– Ćwiczę, ale po prostu mój rower zjeżdża z górki.

– Mamo kup mi nowego smartfona...
– A stary?
– Stary kupi mi tableta.

Kobieta pokazuje noworodka i słyszy:
– Wygląda jak tatuś!
– No właśnie… Niestety w szpitalu powiedzieli, że nic z tym nie mogą zrobić.

HOROSKOP

BARAN
(21.03 – 20.04)

Intuicja będzie cię zaskakiwać, ale nie zawodzić. Zwłaszcza w stosunku do osób, w które nikt inny nie wierzy. Tobie uda się wydobyć z nich to, co najlepsze.

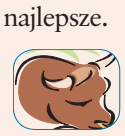

BYK
(21.04 – 21.05)

Szczęśliwe zbiegi okoliczności pozwolą ci na pożądaną zmianę w kilku obszarach. Z drugiej strony pogorszą się twoje stosunki z ważnymi osobami, więc uważaj, co do nich mówisz.

BLIŹNIĘTA
(22.05 – 21.06)

Możecie poczuć zmęczenie gonitwą za codziennymi sprawami. Ożywczego impulsu szukajcie w rozmowie z osobami, które zgubiliście, na którymś z życiowych zakrętów...

RAK
(22.06 – 22.07)

Proś, a będzie ci dane. Uważaj jednak, by nie formułować nadmiernych oczekiwań, bo możesz zyskać tylko pusty śmiech. Nie oczekuj też wiele samemu mało oferując.

LEW
(23.07 – 22.08)

Poświęć wreszcie więcej czasu na uporządkowanie sytuacji życiowej. Spotkasz bowiem na swojej drodze ludzi, którzy będą mogli ci w tym pomóc (czynem, nie tylko słowem).

PANNA
(23.08 – 22.09)

W twoim bezpośrednim sąsiedztwie dojdzie do nadużyć. Nie przymykaj na nie oczu, bo może się to na tobie zemścić i to w krótkim czasie. Stań w prawdzie, choćby miało to kogoś zaboleć.

WAGA
(23.09 – 22.10)

W domowych pieleszach ci dobrze, ale na zewnątrz dzieje się tak wiele ciekawego. Nie zniechęcaj się do powziętych postanowień. Planety ci sprzyjają, ale bez zaangażowania nic nie wskórasz.

SKORPION
(23.10 – 21.11)

Możesz poprawić swoją pozycję w towarzystwie. Okaże się bowiem, że wiesz o sprawach, które wszystkich bardzo, bardzo ciekawią. Oszczędnie jednak gospodaruj nowinami.

STRZELEC
(22.11 – 21.12)

Nie zadawaj sobie pytania „jak?", lecz „dlaczego?". Tylko ten kto udzieli ci na nie odpowiedzi, będzie wart twojego zaufania i długofalowej współpracy.

KOZIOROŻEC
(22.12 – 20.01)

W piątek poczujesz się jak król. Wszyscy będą ci nadskakiwać, pozornie bez powodu. Dopiero wieczorem okaże się, czemu byli dla ciebie tacy mili...

WODNIK
(21.01 – 19.02)

Załatwiając sprawy zawodowe bądź uważny – będziesz niestety przyciągał do siebie nieuczciwych ludzi. Z drugiej strony: od bliskiej osoby otrzymasz zaskakujący dowód miłości.

RYBY
(20.02 – 20.03)

Ten tydzień nie będzie sprzyjał porozumieniu się z otoczeniem i podejmowaniu dobrych decyzji. Praca stanie się areną szczególnych wyzwań i koncentracji energii.

eprasa.pl 035c8d424f