# Gazeta Ostrowiecka

Numer w sprzedaży do 23.08.2026 r.

ISSN 1231-3068 Nr indeksu 335287

Tygodnik powiatów ostrowieckiego, opatowskiego, kieleckiego i lipskiego

Ostrowiec Świętokrzyski
Baćkowice, Bałtów, Bodzechów, Ćmielów, Iwaniska, Kunów, Lipnik, Łagów, Nowa Słupia, Opatów, Ożarów, Sadowie, Sienno, Rzeczniów, Tarłów, Waśniów, Wojciechowice

NUMER 33(3719) ROK LXXV 17 sierpnia 2026 R. Cena 5,00 zł (w tym 5% VAT)


## „Horror na osiedlu Ogrody" z wyrokiem

>> s. 11

## Największa ostrowiecka szkoła wchodzi w nowy rok szkolny z potężną zmianą

>> s. 7

## Pod Ostrowcem Świętokrzyskim będą powstawać lądowe drony znane z ukraińskiego frontu



fot. Stohid Technology

>> s. 2

## Ostrowiecki Climatic zbroi się na MSPO. Rekordowe koszary i ambitne plany rozbudowy

fot. Targi Kielce

>> s. 2-3

## KSZO derbowo: W Starachowicach na remis, wygrana z rezerwami Korony, ale...

>> s. 18-19

## Zielono-niebieska rewolucja w sercu Ostrowca

>> s. 3

## W piątek Rynek znów zmieni się w wielki parkiet

>> s. 24

## Radni Powiatu Ostrowieckiego jednogłośnie apelują o kolejowy korytarz dla miast Centralnego Okręgu Przemysłowego

>> s. 4-5

## POWIAT OSTROWIECKI: Wakacyjne remonty w szkołach. Od dużych inwestycji po codzienne potrzeby

>> s. 5

## Dożynkowy Piknik Rodzinny z okazji 700-lecia parafii w Szewnie z Czerwonymi Gitarami

>> s. 13

eprasa.pl 03677f6b1a

NUMER 33(3719)
17 sierpnia 2026 R.
Gazeta Ostrowiecka

# Pod Ostrowcem Świętokrzyskim będą powstawać lądowe drony znane z ukraińskiego frontu

fot. Stohid Technology

Sensacyjne informacje przyniósł w minionym tygodniu „Puls Biznesu"- otóż polska spółka Stohid Technology przejęła od ukraińskiego producenta prawa do konstrukcji sprawdzonej na froncie i buduje własną linię technologiczną w Powiecie Ostrowieckim.

Jak informuje **Dorota Zawiślińska** na łamach „**Pulsu Biznesu**", prezes Stohid Technology, Piotr Kisiel, potwierdza postępy w budowie nowego zakładu: „W sierpniu ruszyliśmy z budową linii technologicznej w hali pod Ostrowcem Świętokrzyskim. W pierwszym kwartale przyszłego roku startujemy z produkcją Wilka [...]"

Jak udało nam się ustalić Stohid Technology to integrator innowacji i hub technologiczny, którego główną misją jest pozyskiwanie, rozwijanie oraz globalizacja technologii sprawdzonych bezpośrednio na polu walki. Firma opiera swój rozwój na ścisłej współpracy z ukraińskimi partnerami, co pozwala na doskonalenie sprzętu w rzeczywistych warunkach bojowych, a następnie jego adaptację i komercjalizację na rynkach międzynarodowych.

Flagowym rozwiązaniem spółki jest WILK, czyli lekka, w pełni modułowa bezzałogowa platforma naziemna o niezwykle kompaktowej konstrukcji, która z łatwością mieści się w przestrzeni ładunkowej standardowego pickupa. Choć pierwotna wersja pojazdu wywodzi się z Ukrainy, gdzie służyła między innymi do ewakuacji rannych, technologia ta została z sukcesem przetransferowana do Polski. Obecnie projekt przechodzi proces głębokiej "polonizacji" z wykorzystaniem zaawansowanej optyki, elektroniki i napędów dostarczanych przez polskich oraz amerykańskich producentów. Seryjna produkcja pojazdów WILK ma wystartować w pierwszym kwartale 2027 roku w nowym zakładzie pod Ostrowcem Świętokrzyskim, a docelowe moce produkcyjne szacowane są nawet na 20 platform dziennie.

Rozwijane przez firmę technologie charakteryzują się wielozadaniowością i wpisują się w koncepcję podwójnego zastosowania (dual-use). Oferta Stohid Technology obejmuje zarówno rozwiązania stricte wojskowe, w tym wersje logistyczne, rozpoznawcze, antydronowe, a docelowo także wsparcia bojowego, jak i warianty cywilne. Dzięki modułowości, platforma może być z powodzeniem wykorzystywana na przykład przez straż pożarną, ratowników czy górników, czego dowodem tego jest już powstała wersja gaśnicza pojazdu.

Innowacyjność firmy opiera się przede wszystkim na kompleksowych rozwiązaniach systemowych. Choć pojedynczy pojazd WILK może operować w pełni samodzielnie, został on zaprojektowany jako fundament szerszego systemu o nazwie WATAHA. Rozwiązanie to pozwala na łączenie maszyn w zintegrowane, na bieżąco wymieniające się informacjami wielopojazdowe zespoły (takie jak bezzałogowe plutony rozpoznawcze), które potrafią wspólnie realizować złożone misje taktyczne na polu walki.

Strategicznym priorytetem Stohid Technology jest dostarczenie tych zaawansowanych systemów do polskich Sił Zbrojnych, a prototypy mają wkrótce zostać poddane testom przez wojsko oraz do innych państw wschodniej flanki NATO. Jednocześnie przedsiębiorstwo aktywnie buduje swoją pozycję eksportową, prezentując ofertę na rynkach międzynarodowych, w tym na Bliskim Wschodzie. Dzięki takiemu podejściu firma skutecznie łączy unikalne doświadczenia z nowoczesnego teatru działań wojennych z potencjałem polskiego przemysłu i zachodnich technologii.

**pas**

# Ostrowiecki Climatic zbroi się na MSPO. Rekordowe koszary i ambitne plany rozbudowy

Zbliża się kolejna edycja Międzynarodowego Salonu Przemysłu Obronnego w Kielcach, na którym po raz kolejny nie zabraknie silnego akcentu z Ostrowca Świętokrzyskiego. Firma Climatic, lider w branży zaawansowanego budownictwa modułowego, zapowiada swoją obecność na targach. W tym roku ostrowieckie przedsiębiorstwo ma wyjątkowe powody do dumy i z pewnością przyciągnie uwagę przedstawicieli wojska oraz służb mundurowych.

Jak zapowiada prezes zarządu firmy Climatic, **Aleksander Panek**, udział w wydarzeniu jest dla firmy stałym punktem w kalendarzu.

– Bezzapelacyjnie. Jak co roku, potwierdzam naszą obecność. Zawsze staramy się być na tych targach i prezentować nowe produkty, tym bardziej, że w tym roku mamy się czym pochwalić. Mam tu na myśli choćby zakończenie budowy największego obiektu, jaki dotychczas powstał dla wojska – podkreśla prezes. Mowa o niedawno oddanej do użytku inwestycji na Podlasiu. Są to koszary dla saperów w Augustowie o powierzchni 12 000 metrów kwadratowych, które oddaliśmy w terminie umownym. W tak szerokim zakresie jest to obecnie najszybciej zrealizowana inwestycja dla wojska.

Rozwój firmy i realizacja tak potężnych projektów wymagają jednak ciągłego podnoszenia możliwości operacyjnych i odpowiedniego zaplecza logistycznego. Z tego powodu firma jest w trakcie intensywnych zmian.

– Generalnie to, co teraz robimy, to zwiększanie naszych mocy produkcyjnych. Automatyzujemy zakład i rozbudowujemy go o kolejne hale, tak żeby systematycznie podnosić nasze możliwości – wyjaśnia Aleksander Panek. Prezes wyraźnie sygnalizuje również potrzebę przedefiniowania łańcuchów dostaw i włączenia do nich lokalnej infrastruktury kolejowej, aby móc

Zakład Usług Pogrzebowych
Kompleksowe usługi pogrzebowe
Administrowanie Cmentarzem Komunalnym
Całodobowy przewóz zwłok od 1 zł
Kontakt całodobowy:
tel. 605 849 003
centrala 41 266 63 55
Zakład Usług Pogrzebowych Sp. z o.o.
ul. Długa 8
27-400 Ostrowiec Świętokrzyski

## Prezydent Artur Łakomiec podziękował policjantom

fot. Świętokrzyska policja

W dniu 12 sierpnia 2026 r. w Urzędzie Miasta Ostrowca Świętokrzyskiego odbyło się uroczyste spotkanie z okazji Święta Policji oraz wyjątkowego jubileuszu 100-lecia powołania służby dzielnicowego w Polsce. Prezydent **Artur Łakomiec** osobiście podziękował policjantom za ich codzienną służbę, ogromne zaangażowanie oraz nieustanną troskę o bezpieczeństwo lokalnej społeczności.

-Gospodarz spotkania, Prezydent Miasta Ostrowca Świętokrzyskiego Artur Łakomiec, zaprosił do siebie funkcjonariuszy z Rewiru Dzielnicowych Komendy Powiatowej Policji w Ostrowcu Świętokrzyskim –informuje asp. **Ilona Piwnik Wócik** z KPP w Ostrowcu Świętokrzyskim. W wydarzeniu uczestniczyli również Pierwszy Zastępca Komendanta Powiatowego Policji w Ostrowcu Św. mł. insp. **Marcin Grudzień**, Wiceprzewodniczący Zarządu Wojewódzkiego NSZZ Policjantów **Mariusz Walczyk**, Burmistrz Miasta i Gminy Kunów **Lech Łodej** oraz Wójt Gminy Bodzechów **Jerzy Murzyn**.

Podczas spotkania wiceprzewodniczący Zarządu Wojewódzkiego NSZZ Policjantów wraz z Pierwszym Zastępcą Komendanta Powiatowego Policji w Ostrowcu Świętokrzyskim, wręczyli jubileuszowe odznaczenia, medale z okazji 35-lecia NSZZ Policjantów **Arturowi Łakomcowi** – Prezydentowi Miasta Ostrowca Świętokrzyskiego, **Lechowi Łodejowi** – Burmistrzowi Miasta i Gminy Kunów oraz **Jerzemu Murzynowi**– Wójtowi Gminy Bodzechów. **(w)**

Wyrazy głębokiego współczucia
oraz najszczersze kondolencje z powodu śmierci
**MĘŻA**
dla **Pani SYLWII OJCZYMEK-MROCZEK**
Prezes Fundacji Akademia Inicjatywy i Rozwoju
składają
Prezydent Miasta Ostrowca Świętokrzyskiego Artur Łakomiec
Przewodnicząca Rady Miasta Irena Renduda – Dudek
Radni Rady Miasta Ostrowca Świętokrzyskiego
Pracownicy Urzędu Miasta Ostrowca Świętokrzyskiego

**Pani**
**SYLWII OJCZYMEK-MROCZEK**
Prezes Fundacji Akademia Inicjatywy i Rozwoju
najszczersze wyrazy współczucia
z powodu śmierci
**MĘŻA**
składają
Agnieszka Rogalińska – Starosta Ostrowiecki
Zarząd Powiatu Ostrowieckiego
Mariusz Pasternak – Przewodniczący Rady Powiatu
Radni Rady Powiatu Ostrowieckiego
Pracownicy Starostwa Powiatowego w Ostrowcu Świętokrzyskim

ZAKŁAD POGRZEBOWY
„EDEN"
Zofia Górczyńska
Ostrowiec Św. ul. Długa 79
tel. 41 263 38 78,
504 015 291
czynny całą dobę
KOMPLEKSOWA OBSŁUGA POGRZEBÓW
trumny * chłodnia *
kaplica * kwiaty * wieńce *
odzież żałobna
Poczęstunki popogrzebowe
Nagrobki - granit

eprasa.pl 03677f6b1a

sprawnie pozyskiwać materiały do rosnącej produkcji.

Podczas tegorocznego MSPO eksperci Climatic nie będą opowiadać wyłącznie o teorii, lecz zaprezentują na żywo swoje rozwiązania i bogate portfolio. Technologia modułowa firmy sprawdziła się już w inwestycjach dla Bundeswehry, przy budowie szpitala ze schronem na Ukrainie czy serwerowni MSWiA w Warszawie. Kluczem do tych sukcesów jest stalowa konstrukcja, która jest trwała, odporna na starzenie i pozwalająca na łatwą rozbudowę lub relokację budynków. Projektowanie w technologii BIM zapewnia transparentność inwestycji, a wysoki stopień prefabrykacji sprawia, że do 90% prac odbywa się pod dachem nowoczesnej hali w Ostrowcu Świętokrzyskim.

Przy w pełni zrobotyzowanych liniach, na ponad 44 000 m² tętniącej życiem przestrzeni produkcyjnej, ponad 200 wyspecjalizowanych inżynierów i techników potrafi dostarczyć na rynek nawet 10 000 m² gotowych budynków miesięcznie. Nadchodzące targi w Kielcach to doskonała okazja, aby przekonać się, jak ten ogromny potencjał zmienia oblicze wojskowej infrastruktury.

**Paweł Słowiński**

## MSPO 2026 z rekordem jeszcze przed rozpoczęciem. Tysiąc wystawców, Wystawa Narodowa Kanady i debiut nowej hali

Do rozpoczęcia XXXIV Międzynarodowego Salonu Przemysłu Obronnego MSPO pozostał niespełna miesiąc, a tegoroczna edycja już przechodzi do historii. Po raz pierwszy w wydarzeniu weźmie udział niemal 1000 wystawców z całego świata, a cała dostępna powierzchnia wystawiennicza kieleckiego ośrodka została sprzedana pod ekspozycję firm. Wystawa odbędzie się pod Honorowym Patronatem Prezydenta Rzeczypospolitej Polskiej, a jej Partnerem Strategicznym jest Polska Grupa Zbrojeniowa.

Tegoroczny Salon będzie również pierwszym organizowanym z wykorzystaniem nowej hali wystawienniczej Targów Kielce.

– MSPO od lat rozwija się niezwykle dynamicznie, ale tegoroczna edycja będzie pod wieloma względami wyjątkowa. Po raz pierwszy wykorzystamy pełen potencjał nowej hali wystawienniczej. Nie ukrywam, że z ogromnym zainteresowaniem czekamy na moment, kiedy zobaczymy ją wypełnioną ekspozycjami i tysiącami gości z całego świata. To ważny krok w rozwoju Targów Kielce i MSPO, który otwiera przed nami zupełnie nowe możliwości organizacyjne na kolejne lata – mówi dr **Andrzej Mochoń**, prezes zarządu Targów Kielce.

MSPO 2026 odbędzie się w dniach 8–11 września w Targach Kielce.

Gazeta Ostrowiecka

Tygodnik regionalny.
Wydawca: OST-PRESS „Gazeta Ostrowiecka" Sp. z o.o.

**Redaguje zespół: Prezes wydawnictwa, redaktor naczelny** - Wojciech Turczyński **Z-ca red. naczelnego** - Wiesław Rogala (rogala@ostrowiecka.pl tel. 782 727 801) **Redaktorzy:** Dariusz Kisiel (kisiel@ostrowiecka.pl tel. 696 467 783); Danuta Moskalik (moskalik@ostrowiecka.pl tel. 696 467 759); Paweł Słowiński (slowinski@ostrowiecka.pl tel. 696 467 784); Anna Mroczek (mroczek@ostrowiecka.pl tel. 696 467 719); Joanna Boleń (bolen@ostrowiecka.pl tel. 724 040 100).
**Skład i łamanie:** Tomasz Barski (Vision Media)
**Druk:** Polska Press Sp. z o.o., Oddział Poligrafia, Drukarnia w Sosnowcu.
Redakcja nie ponosi odpowiedzialności za treść ogłoszeń i ulotek, zastrzega sobie prawo do adiustacji i skracania materiałów. Tekstów niezamówionych redakcja nie zwraca.
**Biuro Reklam i Ogłoszeń:** Kamila Gryszka tel. 697 017 777
**Adres redakcji:** 27-400 Ostrowiec Św., ul. Polna 9 G,
Czynne od poniedziałku do piątku od 9.00 do 13.00.
**tel./fax (41) 265-38-00, 265-12-00; kom. 782 727 801**
**E-mail: ostrowiecka@ostrowiecka.pl; www.ostrowiecka.pl**
**www.facebook.com/gazetaostrowiecka**

# Zielono-niebieska rewolucja w sercu Ostrowca. Prezydent zdradza plany na nowy Rynek

Ostrowiecki Rynek czeka prawdziwa rewolucja, która ma zamienić zabetonowaną przestrzeń w zielone, tętniące życiem serce miasta. Jak zapowiada prezydent **Artur Łakomiec**, zmiany obejmą nie tylko nową infrastrukturę, lecz przede wszystkim stworzenie przyjaznego miejsca, w którym mieszkańcy będą chcieli spędzać wolny czas. Obecnie miasto czeka na sfinalizowanie formalności z wyłonionym wykonawcą. Początkowo drugi z oferentów złożył odwołanie do Krajowej Izby Odwoławczej, ale później je wycofał. Zawarcie umowy ma nabrać tempa w tym tygodniu, bowiem wtedy może dojść do podpisania dokumentów z Ostrowieckim Kombinatem Budowlanym, który został wyłoniony jako zwycięzca przetargu.

Głównym problemem obecnego centrum jest brak miejsc dających schronienie przed słońcem podczas upałów oraz niezwykle skromne zaplecze gastronomiczne. Władze miasta chcą to diametralnie zmienić poprzez wprowadzenie nowoczesnej, zielono-niebieskiej infrastruktury. Pod płytą Rynku powstanie ogromny zbiornik retencyjny, do którego trafiać będzie deszczówka z intensywnych opadów, wykorzystywana następnie do podlewania zupełnie nowych nasadzeń. Bogata roślinność ma wreszcie zapewnić ostrowczanom upragniony naturalny cień.

– Zależy nam, żeby ten Rynek ożył, tętnił życiem, żebyśmy mogli się tam spotykać. Chcemy, aby mieszkańcy czuli się tu komfortowo, nie uciekali z Rynku w poszukiwaniu cienia i by ten komfort utrzymał się przez cały okres użytkowania – podkreśla prezydent Artur Łakomiec. Uatrakcyjniona przestrzeń ma również przyciągnąć gastronomię, w czym pomóc ma zaplanowany na nowym Rynku specjalny budynek restauracyjno-kawiarniany. Decyzja o tym, czy poprowadzi go jedna z miejskich jednostek, czy też zostanie wynajęty w drodze przetargu podmiotowi komercyjnemu, zapadnie dopiero w końcowej fazie prac budowlanych.

**Pas**

**Artur Łakomiec, prezydent miasta**

Wiele wskazuje na to, że piątkowa potańcówka (szerzej piszemy o niej na stronie 24 – przyp. red.) może być ostatnim wydarzeniem w tym miejscu przed modernizacją Rynku. Lada dzień czeka nas przekazanie placu budowy i demontaż budek, które wzbudzały skrajne opinie mieszkańców. Trzeba też zauważyć, że wykonawca ma dość niewiele czasu na realizację tego zadania inwestycyjnego.

TAXI

## SPIS NUMERÓW:

| | |
|---|---|
| Taxi Ostrowiec (płatność kartą) | 881 210 800 |
| Taxi Trójka (dawna NOVA, SUPER i PLUS - płatność kartą, zamów przez aplikację) | 515 906 666 |
| City Taxi (płatność kartą) | 515 555 512 |
| Echo Taxi (płatność kartą) | 41 262 11 11<br>533 186 350 |
| Grosik Taxi | 41 262 55 55<br>41 263 55 55<br>41 265 55 55 |
| Halo Taxi | 41 266 65 55 |
| Halo Taxi | 41 266 66 66 |
| Ikar Taxi (płatność kartą) | 41 266 76 76 |
| Lider Taxi | 41 306 73 73 |
| Red Taxi | 728 850 849 |
| Twoja Taxi | 41 266 68 88 |
| Taxi Extra | 508 801 249 |

eprasa.pl 03677f6b1a

NUMER 33(3719)
17 sierpnia 2026 R.
Gazeta OSTROWIECKA

# Zginął kierowca Fiata Uno

70-letni mężczyzna kierujący Fiatem Uno poniósł śmierć w wypadku, który w dniu 14 sierpnia 2026 r., ok. godz. 17.40, zdarzył się na Alei 25-lecia Wolności. Jego 75-letnia żona, w stanie ciężkim, została zabrana do szpitala.

-Ze wstępnych ustaleń policjantów wynika, że kierowca Fiata Uno chcąc skręcić w lewo, najprawdopodobniej nie ustąpił pierwszeństwa i zderzył się z Peugeotem jadącym w kierunku ulicy Samsonowicza –mówi asp. **Ilona Piwnik – Wócik** z KPP w Ostrowcu Świętokrzyskim. Za kierownicą Peugeota siedziała 30-latka. Wskutek zderzenia Fiat Uno wypadł poza jezdnię. Strażacy uwolnili dwie osoby siedzące w tym aucie, używając sprzętu hydraulicznego. Pod opiekę trafiła również 30-letnia kierująca Peugeotem.

Na miejscu zdarzenia pracowało łącznie pięć zastępów straży pożarnej z Jednostki Ratowniczo-Gaśniczej Nr 2 oraz OSP Bodzechów, trzy zespoły ratownictwa medycznego i funkcjonariusze policji. **(w)**

# Zginął mężczyzna jadący wózkiem inwalidzkim

W dniu 15 sierpnia 2026 r., w miejscowości Ciszyca Górna, na drodze powiatowej relacji Tarłów –Ciszyca, doszło do tragicznego w skutkach zdarzenia drogowego.

-Jak wynika ze wstępnych ustaleń, 60-letnia kobieta kierująca pojazdem osobowym marki Skoda na łuku drogi straciła panowanie nad pojazdem, wskutek czego doszło do potrącenia mężczyzny poruszającego się elektrycznym wózkiem inwalidzkim –mówi mł. asp. **Katarzyna Kopeć** z KPP w Opatowie. Mężczyzna w wieku około 65 lat, poruszający się na wózku, zginął na miejscu.

Kierująca pojazdem marki Skoda w chwili zdarzenia była trzeźwa i nie odniosła obrażeń ciała. Pracujące na miejscu służby, ustalają dokładny przebieg tego wypadku. **(w)**

# 15. rocznica śmierci Andrzeja Leppera w cieniu niewyjaśnionych pytań

Dawni współpracownicy, rodzina i polityczni sympatycy zebrali się w Krupach, by uczcić pamięć zmarłego wicepremiera **Andrzeja Leppera**. Nad jego grobem wciąż krąży pytanie: kto za tym stał?

W niewielkich Krupach na Pomorzu Zachodnim, niespełna 20 kilometrów od Darłowa, odbyły się uroczystości związane z piętnastą rocznicą tragicznej śmierci byłego wicepremiera i lidera Samoobrony, Andrzeja Leppera. Choć oficjeli państwowych zabrakło, pamięć o nim zgromadziła wiernych działaczy oraz osoby, dla których oficjalna wersja wydarzeń wciąż pozostaje niewiarygodna.

Główne obchody miały miejsce 5 sierpnia 2026 roku. Rozpoczęły się Mszą Świętą w lokalnym kościółku parafialnym. Liturgię celebrował oraz wygłosił homilię arcybiskup senior archidiecezji szczecińsko-kamieńskiej, **Andrzej Dzięga.** W nabożeństwie wzięło udział około 150 osób, głównie przyjezdnych z różnych stron Polski głownie dawnych działaczy i sympatyków partii. Wśród zgromadzonych obecny był również syn zmarłego, **Tomasz Lepper**, wraz z małżonką i trójką dzieci.

## Modlitwa i pytania przy grobie

Po zakończeniu Mszy Świętej, uczestnicy przenieśli się na pobliski cmentarz. Nad imponującym grobowcem z ciemnobrązowego marmuru, ceremonii przewodniczył arcybiskup Dzięga, który udzielał głosu wszystkim chętnym. Każde z wystąpień wieńczyła krótka modlitwa. Jak relacjonują świadkowie wydarzenia, w niemal każdym ze wspomnień powracał ten sam, nierozwiązany od lat wątek: dlaczego ta sprawa nie została wyjaśniona i kto za nią stał?

Na cmentarzu zabrakło przedstawicieli najwyższych władz państwowych, jednak przy grobie złożono dwa potężne wieńce. Jeden z nich ufundowali byli posłowie Samoobrony, drugi zaś obecny wicemarszałek Sejmu, **Piotr Zgorzelski**. Ponadto, poseł Konfederacji **Andrzej Zapałowski** odczytał specjalny list skierowany do uczestników obchodów przez **Grzegorza Brauna.**

## Wspomnienia. „Nigdy tego nie popełnię"

Wśród pięciu byłych parlamentarzystów Samoobrony, którzy pojawili się w Krupach, znalazł się **Leszek Sułek**. Jego obecność i relacja stanowią ważny punkt odniesienia do przeszłości. W drugiej połowie lat 90. Leszek Sułek był jednym z najbliższych współpracowników Andrzeja Leppera, z którym dzielił m.in. warszawskie mieszkanie na zapleczu biura. Lider Samoobrony bywał w tamtym czasie również częstym gościem w Ostrowcu Świętokrzyskim, rodzinnym mieście posła.

To właśnie Leszek Sułek, przemawiając w kontekście rocznicy, przywołał słowa, które w opinii zgromadzonych rzucają cień na oficjalne ustalenia śledczych:

- Andrzej Lepper mówił tak: »Samobójstwo to tchórzostwo, a ja jestem katolikiem i nigdy tego nie popełnię«. Ja bezpośrednio gwarantuję, że takie zdania słyszałem. Dziwi mnie to, że tak szybko zaniechano śledztwa. Większość obecnych na tych uroczystościach zresztą wspominała o tym, że to powinno być doprowadzone do końca – kto zabił, dlaczego zabił... No, ale cóż" mówi dziś Leszek Sułek **pas**

PKS Spółka Akcyjna OSTROWIEC ŚW.
DWORCE AUTOBUSOWE INFORMACJA PKS:
D.A. Ostrowiec Św. - 703 402 090 (2.09zł.+ Vat/min)
Dyspozytor- 601 590 433
D.A. Opatów – 607 846 069
D.A. Lipsko - 607 845 124
CENTRUM MOTORYZACJI i STACJA PALIW PKS:
Biuro Obsługi Klienta- 607 843 858
Sklep Auto -TIR- Market- 607 852 952
Okręgowa Stacja Kontroli Pojazdów - 607 847 714
Myjnia Samochodowa - 607 843 858
Wulkanizacja PKS:
- 607 839 881 (serwis/montaż)
Stacja Paliw PKS - 607 849 504 całodobowa sprzedaż paliw PKN Orlen o gwarantowanej, powtarzalnej jakości oraz olejów silnikowych, płynów eksploatacyjnych i akcesoriów samochodowych.
www.pksostrowiec.pl

# Radni Powiatu Ostrowieckiego jednogłośnie apelują o kolejowy korytarz dla miast Centralnego Okręgu Przemysłowego

Podczas sesji radni Rady Powiatu Ostrowieckiego debatowali nad uchwałą dotyczącą przyjęcia Apelu o ujęcie kolejowego Korytarza Centralnego Warszawa – Radom –Starachowice - Ostrowiec Świętokrzyski - Sandomierz – Tarnobrzeg – Rzeszów, jako bazowego elementu docelowej krajowej sieci kolejowej. Adresatami Apelu są: Prezes Rady Ministrów, Minister Infrastruktury, Parlamentarzyści z terenu województwa świętokrzyskiego, Wojewoda Świętokrzyski oraz Marszałek Województwa Świętokrzyskiego. Jak czytamy w Apelu „Rada Powiatu Ostrowieckiego, kierując się odpowiedzialnością za rozwój społeczno- gospodarczy całego powiatu oraz poprawę jakości życia jego mieszkańców, wyraża zdecydowane poparcie dla działań zmierzających do ujęcia kolejowego Korytarza Centralnego Warszawa – Radom –Starachowice - Ostrowiec Świętokrzyski - Sandomierz – Tarnobrzeg – Rzeszów, jako bazowego elementu docelowej krajowej sieci kolejowej w ramach przygotowywanej uchwały Rady Ministrów dotyczącej Zintegrowanej sieci Kolejowej". W ocenie radnych inicjatywa ma znaczenie wykraczające poza interes poszczególnych miast i stanowi projekt rozwojowy dla całego makroregionu Polski południowo –wschodniej. Dla Powiatu Ostrowieckiego realizacja Korytarza Centralnego oznacza stworzenie nowoczesnego impulsu rozwojowego, obejmującego wszystkie gminy powiatu: Ostrowiec Świętokrzyski, Ćmielów, Kunów, Bodzechów, Bałtów i Waśniów. Nowoczesna infrastruktura kolejowa zwiększy dostępność komunikacyjną mieszkańców, poprawi mobilność pracowników i uczniów oraz ułatwi prowadzenie działalności gospodarczej. Ponadto Powiat Ostrowiecki jest jednym z najważniejszych ośrodków przemysłowych województwa świętokrzyskiego. Funkcjonują tutaj przedsiębiorstwa hutnicze, metalowe, budowlane, logistyczne oraz zakłady produkujące na potrzeby przemysłu obronnego.

eprasa.pl 03677f6b1a

# Wakacyjne remonty w szkołach. Od dużych inwestycji po codzienne potrzeby

Wakacje powoli zmierzają do końca. Za niespełna trzy tygodnie szkolne korytarze znów wypełnią się uczniami, dlatego druga połowa sierpnia to czas finalizowania remontów, porządkowania przestrzeni i przygotowywania budynków do nowego roku szkolnego.

W placówkach prowadzonych przez Powiat Ostrowiecki część zadań jest już zakończona, inne wciąż trwają. Ich skala jest różna – od kompleksowej termomodernizacji po odnowienie sal, internatów i szkolnego zaplecza. Największe przedsięwzięcia dotyczą LO Nr II im. Joachima Chreptowicza oraz Zespołu Szkół Nr 3. Oba obiekty przechodzą szeroko zakrojoną termomodernizację. To inwestycje, których znaczenie wykracza daleko poza zmianę wyglądu budynków. Obejmują rozwiązania poprawiające ich efektywność energetyczną – m.in. docieplenie, energooszczędną stolarkę, unowocześnienie instalacji centralnego ogrzewania i oświetlenia oraz wykorzystanie fotowoltaiki i magazynów energii. W ZS Nr 3 równolegle zmienia się zaplecze do nauki zawodu. Cztery pracownie komputerowe są już praktycznie gotowe, kolejne wchodzą w etap robót, a zaawansowanie prac w części pomieszczeń zawodowych sięga około 80 procent. Szkoła dodatkowo odnawia sale własnymi siłami. Nie każda zmiana wymaga jednak wielkiej inwestycji. Równie ważne jest dostosowywanie istniejących przestrzeni do nowych funkcji i reagowanie na problemy, które pojawiają się podczas intensywnego roku szkolnego. Dobrym przykładem jest LO Nr III im. Władysława Broniewskiego. Jedno z pomieszczeń zyskuje tam nowe przeznaczenie – powstaje zaplecze pod studio filmowe. Zakres obejmuje m.in. malowanie, wygłuszenie ścian, ułożenie wykładziny i przygotowanie wyposażenia. Odnawiane są także szkolne meble, lamperie i ogrodzenie, a szatnia przygotowywana jest na nowe szafki. W Zespole Szkół Ogólnokształcących plan na lato trzeba było natomiast rozszerzyć o usuwanie skutków czerwcowego zalania. Na poziomie szatni konieczne były osuszanie pomieszczeń, naprawa posadzki i interwencja przy instalacji hydraulicznej. Do tego dochodzą malowanie sal lekcyjnych, renowacja sprzętu w siłowni, naprawa kostki przed wejściem oraz przygotowanie miejsca na dodatkowe stojaki rowerowe. Zmiany objęły także internaty i zaplecze dla pracowników. W ZSOMS remontowane są pokoje internatu, sale lekcyjne i pokój nauczycielski. Zmodernizowano schody wejściowe, naprawiono również elementy wyposażenia. Część robót wynika z zaleceń sanitarnych. W Zespole Szkół Nr 1 po blisko 20 latach odnowiono pokój nauczycielski oraz portiernię, która pełni również funkcję pomieszczenia socjalnego dla pracowników obsługi. Przy nowej aranżacji udało się wykorzystać także zewnętrzne wsparcie – na zakup tapety szkoła pozyskała sponsora. Sierpniowa lista jest znacznie dłuższa. W CKZiU zakończono malowanie dwóch sal lekcyjnych, pomieszczenia warsztatowego i administracyjnego, odnowiono także parkiet w hali sportowej. W SOSW naprawiane są parapety, fragmenty korytarzy, ściany i sanitariaty. Placówka przygotowuje się również do montażu wyposażenia pozyskanego ze środków KPO, w tym tablic multimedialnych. W Bursie Szkolnej odnowiono salę teatralną, wymieniono przeciekające grzejniki, a po robotach hydraulicznych prowadzone jest malowanie jednego z pokoi. Nowa klimatyzacja w magazynie spożywczym ma zapewnić odpowiednie warunki przechowywania żywności. W pozostałych obiektach wykonywane są bieżące naprawy, konserwacje i porządkowanie przestrzeni. Druga połowa sierpnia to już moment sprawdzania efektów i domykania tego, co można zakończyć przed wrześniem. Nie każda zmiana będzie widoczna od szkolnej bramy. Część kryje się w instalacjach, rozwiązaniach energetycznych czy technicznym zapleczu. Inne uczniowie zauważą od razu – w odnowionych salach, pracowniach i wspólnych przestrzeniach. Do pierwszego dzwonka zostało niewiele czasu. W powiatowych szkołach trwa ostatnia prosta, aby nowy rok rozpocząć w lepszych warunkach.

**A. Mroczek**

**Agnieszka Rogalińska**
**starosta ostrowiecki**

Budynki szkolne są intensywnie użytkowane przez większą część roku i wymagają nie tylko bieżących napraw, ale także większych inwestycji. Dlatego konsekwentnie poprawiamy ich standard i szukamy rozwiązań, które będą służyły przez kolejne lata. Lato pozwala wykonać wiele zadań bez zakłócania codziennej nauki, ale kalendarz jest nieubłagany – we wrześniu szkoły muszą być gotowe na powrót uczniów

**Łukasz Dybiec**
**wicestarosta powiatu ostrowieckiego**

Każda szkoła jest inna i każda ma własną listę zadań do wykonania. Dlatego patrzymy na nie indywidualnie – gdzie potrzebna jest duża inwestycja, gdzie trzeba poprawić zaplecze do kształcenia zawodowego, a gdzie wystarczy kilka mniejszych, ale ważnych napraw. Liczy się efekt: bezpieczna, funkcjonalna i coraz lepiej wyposażona przestrzeń dla uczniów i pracowników

Nowoczesny korytarz kolejowy zwiększy konkurencyjność lokalnych przedsiębiorstw poprzez skrócenie czasu transportu osób i towarów, ułatwi pozyskiwanie inwestorów oraz stworzy nowe możliwości rozwoju gospodarczego całego powiatu. Jednocześnie inwestycja będzie miała również istotne znaczenie społeczne, co przejawia się w znacznym skrócenie podróży do Warszawy, Radomia i Rzeszowa oraz zwiększy dostęp mieszkańców powiatu do rynku pracy, szkolnictwa wyższego, specjalistycznej opieki zdrowotnej oraz usług administracyjnych. Będzie to również ważny element przeciwdziałania depopulacji oraz odpływowi młodych mieszkańców.

Korytarz Centralny stworzy także nowe możliwości rozwoju turystyki dla Powiatu Ostrowieckigo, który posiada wyjątkowe walory przyrodnicze i kulturowe, w tym Krzemionki wpisane na Listę Światowego Dziedzictwa UNESCO, Bałtowski Kompleks Turystyczny, zabytki Ćmielowa oraz liczne atrakcje Gór Świętokrzyskich. Poprawa dostępności kolejowej zwiększy liczbę odwiedzających region, wspierając rozwój lokalnej przedsiębiorczości oraz sektora usług. Co istotne, korytarz centralny stanowi alternatywny szlak komunikacyjny przebiegający w bezpiecznej odległości od wschodniej granicy kraju i wzmacnia odporność krajowego systemu transportowego. Rozwój infrastruktury kolejowej będzie miał istotne znaczenie dla sprawnego funkcjonowania zakładów przemysłowych pracujących również na potrzeby sektora obronnego.Rada Powiatu wskazuje ponadto, że rozwój nowoczesnej infrastruktury kolejowej powinien pozostawać w ścisłym powiązaniu z rozbudową układu drogowego regionu, w szczególności z planowaną drogą ekspresową S9 lub modernizacją drogi krajowej nr 9. Integracja transportu drogowego i kolejowego zwiększy atrakcyjność inwestycyjną całego powiatu oraz poprawi jego dostępność dla mieszkańców, przedsiębiorców i turystów. Stąd też Rada Powiatu apeluje do Prezesa Rady Ministrów, ministra Infrastruktury oraz Parlamentarzystów województwa świętokrzyskiego o: ujęcie kolejowego Korytarza Centralnego Warszawa – Radom – Starachowice –Ostrowiec Świętokrzyski – Sandomierz – Tarnobrzeg – Rzeszów jako bazowego elementu docelowej krajowej sieci kolejowej, .uwzględnienie w planach inwestycyjnych budowy linii kolejowej nr 84 na odcinku Radom – Kunów/Ostrowiec Świętokrzyski wraz z korektą jej przebiegu, umożliwiającą lepszą obsługę Starachowic i Iłży, zapewnienie odpowiednich rozwiązań komunikacyjnych służących mieszkańcom całego Powiatu Ostrowieckiego oraz sąsiednich powiatów oraz prowadzenie dalszych prac projektowych i konsultacyjnych przy aktywnym udziale samorządów powiatowych i gminnych. Rada Powiatu Ostrowieckiego deklaruje pełną gotowość do współpracy z administracją rządową, samorządami oraz wszystkimi partnerami zaangażowanymi w realizację Korytarza Centralnego, uznając tę inwestycję za jeden z najważniejszych projektów rozwojowych dla Powiatu Ostrowieckiego, województwa świętokrzyskiego i Polski południowo –wschodniej. Jak już informowaliśmy, w opublikowanym w czerwcu 2026 roku dokumencie rządowym zrezygnowano z planów budowy linii kolejowej nr 84 na odcinku Radom – Kunów - Ostrowiec Świętokrzyski oraz pominięto wpisanie pełnego korytarza na trasie Warszawa – Rzeszów w standardzie korytarza bazowego. Stąd też samorządy Radomia, Starachowic, Ostrowca Świętokrzyskiego, Sandomierza, Tarnobrzega i Rzeszowa połączyły siły, by wspólnie zabiegać o ujęcie przedmiotowego Korytarza Centralnego w ramach uchwały Rady Ministrów, dotyczącej Zintegrowanej Sieci Kolejowej. Jak podkreśla wicestarosta **Łukasz Dybiec,** inwestycja ma bardzo istotne znaczenie dla Powiatu Ostrowieckiego zarówno w wymiarze rozwoju przemysłu, turystyki i przedsiębiorczości oraz w wymiarze społecznym, a przede wszystkim w wymiarze bezpieczeństwa państwa. Apel został przyjęty przez wszystkich radnych, tym samym samorząd Powiatu Ostrowieckiego wyraził zdecydowane poparcie dla działań zmierzających do ujęcia Korytarza Centralnego z odcinkiem Radom – Kunów -Rzeszów w standardzie korytarza bazowego.

**/ach/**

eprasa.pl 03677f6b1a

Zakład Usług Miejskich
w Ostrowcu Świętokrzyskim
ul. Żabia 23
27-400 Ostrowiec Świętokrzyski

ZUM.ZDL.4150.2.2026.AŁ-A

## Zakład Usług Miejskich w Ostrowcu Świętokrzyskim ogłasza przetarg na wynajem lokali użytkowych

| Lp. | Adres | Powierzchnia użytkowa w m² | Stawka wywoławcza zł/m² netto | Wyposażenie | Uwagi |
|---|---|---|---|---|---|
| 1. | **Os. Ogrody 12** (Spółdzielnia Mieszkaniowa – pomieszczenie magazynowe XI piętro) | **130,65** | **7,00** | inst. wod., kan., elekt., co. | Lokal wolny |
| 2. | **Polna 46** (Wspólnota Mieszkaniowa Nieruchomości) | **68,23 + 11,66** (pomieszczenie magazynowe w piwnicy) | **15,00+ 10%** (pomieszczenie m agazynowe) | inst. wod., kan., elektr., co. | Lokal wolny od dnia 01.08.2026 r. |
| 3. | **Iłżecka 1/5** | **30,59+ 25,79** (pomieszczenie gospodarcze w piwnicy) | **3,00 + 10%** (pomieszczenie gospodarcze w piwnicy) | inst.wod.,kan, elektr.,co | Lokal wolny |
| 4. | **Sienkiewicza 65/5A** | **28,76** | **6,00** | inst.wod.,kan, elektr.,co | Lokal wolny |

Przetarg odbędzie się w dniu **8 września 2026 roku o godzinie 10:00** w siedzibie Zakładu Usług Miejskich w Ostrowcu Świętokrzyskim przy ul. Żabiej 23, w sali konferencyjnej Nr 11 na zasadach określonych w Uchwale Nr XVII/194/2004 Rady Miasta Ostrowca Świętokrzyskiego z dnia 26 lutego 2004 roku.

Warunkiem przystąpienia do przetargu jest złożenie kompletnej oferty i wpłacenie wadium w wysokości:
– 1.000,00 zł ( słownie: jeden tysiąc złotych 00/100 )

Wpłaty należy dokonać do dnia **7 września 2026 przelewem na konto:**

**w banku Erste Bank Polska SA 28 1090 2040 0000 0001 6330 2344,** a potwierdzenie wpłaty należy dostarczyć do Zakładu Usług Miejskich do dnia **7 września 2026 do godziny 14:00.**

Oferty z dopiskiem **„Oferta – przetarg na wynajem lokali użytkowych"** (jedna oferta w jednej kopercie) prosimy składać w Zakładzie Usług Miejskich przy ul. Żabia 23, Sekretariat, do dnia **8 września 2026 roku do godziny 09:00.**

Zwrot wadium dla osób, które nie wygrają przetargu, nastąpi w dniu **8 września 2026 roku** przelewem na konto.

Szczegółowe informacje na temat przetargu uzyskać można w siedzibie Zakładu Usług Miejskich przy ul. Żabia 23 oraz pod numerem telefonu (0-41) 265 – 10 – 50.

**Organizator zastrzega sobie prawo do odstąpienia od przeprowadzenia przetargu w całości lub na poszczególne lokale użytkowe (do wycofania z przetargu lokalu – lokali) bez podania przyczyn, a także do unieważnienia przetargu bez podania przyczyn.**

Ostrowiec Świętokrzyski, 30.07.2026 r.

**Z-ca Dyrektora ds. Lokalowych**
**Justyna Traczyńska**

### Informacja o zamówieniach i przetargach

| L.p. | Nazwa postępowania | Data | Godzina otwarcia ofert lub przetargu | Tryb postępowania lub przetargu |
|---|---|---|---|---|
| 1. | Remont ulicy Paulinowskiej bocznej w Ostrowcu Świętokrzyskim | 21.08.2026 | 13:00 | Tryb podstawowy bez negocjacji |
| 2. | Przebudowa ulic J. Milewskiego i Leśny Zakątek w Ostrowcu Świętokrzyskim | 26.08.2026 | 13:00 | Tryb podstawowy bez negocjacji |
| 3. | Dostawa samochodu osobowego na potrzeby Urzędu Miasta Ostrowca Świętokrzyskiego | 28.08.2026 | 11:00 | Przetarg nieograniczony |
| 4. | Przetargi ustne nieograniczone na sprzedaż niezabudowanych nieruchomości, stanowiących własność Gminy Ostrowiec Świętokrzyski, położonych w Ostrowcu Świętokrzyskim przy ul. Kasztanowej (obr. 2, ark. 4) – działki nr ewid. 38/2, 39/2 oraz 40/2 | 31.08.2026 | 10:00<br>10:30<br>11:00 | Przetarg ustny nieograniczony |
| 5. | Przetarg ustny nieograniczony na sprzedaż prawa użytkowania wieczystego nieruchomości niezabudowanej położonej w Ostrowcu Świętokrzyskim w rejonie ul. Jana Samsonowicza, o łącznej powierzchni 2,1403 ha, oznaczonej w ewidencji gruntów numerami działek jak w ogłoszeniu, tzw. kompleks nr 2 | 28.09.2026 | 10:00 | Przetarg ustny nieograniczony |

Szczegółowe informacje o zamówieniach i przetargach można uzyskać w odpowiednich wydziałach Urzędu. Pełna treść ogłoszeń o przetargach zamieszczana jest na elektronicznej tablicy ogłoszeń Urzędu Miasta,a także na stronie internetowej Urzędu www.um.ostrowiec.pl

# Ostrowiec Świętokrzyski w hołdzie bohaterom. Uroczyste obchody i wojskowy piknik z okazji Święta Wojska Polskiego

W sobotę mieszkańcy Ostrowca Świętokrzyskiego zjednoczyli się, by wspólnie uczcić Święto Wojska Polskiego oraz 106. rocznicę Bitwy Warszawskiej. Ten wyjątkowy dzień połączył doniosłe chwile refleksji nad lokalną i narodową historią z pełnym atrakcji pikinkiem militarnym.

Tegoroczne obchody zainaugurowano złożeniem wieńców pod pomnikiem Marszałka Józefa Piłsudskiego w Parku Miejskim. Następnie w kolegiacie pw. Świętego Michała Archanioła odbyła się uroczysta Msza święta. Uczestniczyli w niej licznie zgromadzeni goście, w tym parlamentarzyści, władze samorządowe oraz poczty sztandarowe. Szczególnym momentem był przemarsz ulicą Denkowską na cmentarz parafialny. Tam, pod obeliskiem, oddano hołd uczniom Gimnazjum im. Joachima Chreptowicza, którzy polegli w wojnie polsko-bolszewickiej w 1920 roku. Delegacje złożyły wieńce i zapaliły znicze.

## Lokalni bohaterowie

To właśnie podczas oficjalnych uroczystości prezydent **Artur Łakomiec** zwrócił się do mieszkańców z ważnym przesłaniem, nawiązując do współczesnych wyzwań.

-Żyjemy w czasach, które przypominają nam, że wolność nie jest dana raz na zawsze. Wymaga odpowiedzialności, solidarności i troski o wspólne dobro. Dlatego pamięć o wydarzeniach sprzed

# Na finiszu powoływania Miejskiej Rady Seniorów

Zakończyły się szerokie konsultacje społeczne dotyczące utworzenia Miejskiej Rady Seniorów w Ostrowcu Świętokrzyskim. Po dwóch etapach rozmów i analizy uwag mieszkańców, ostateczny projekt uchwały jest już gotowy. Co zmieniło się na wniosek samych zainteresowanych?

Polityka senioralna staje się coraz ważniejszym elementem funkcjonowania lokalnych samorządów. Władze Ostrowca Świętokrzyskiego postanowiły podejść do tematu w sposób maksymalnie otwarty, angażując mieszkańców w proces tworzenia statutu nowej rady. Jak podkreśla **Tomasz Gębka**, zastępca naczelnika Wydziału Planowania i Rozwoju Urzędu Miasta w Ostrowcu Świętokrzyskim, proces partycypacji społecznej został przeprowadzony dwuetapowo. Pierwsze, ogólne konsultacje odbyły się w maju, dając urzędnikom bazę do przygotowania wstępnego projektu uchwały. Dokument ten został następnie poddany pod drugą turę dyskusji, która przybrała formę zarówno online, jak i tradycyjną, czyli poprzez papierowe ankiety dostępne w urzędzie oraz dystrybuowane bezpośrednio w organizacjach senioralnych.

– Dwukrotnie przeprowadziliśmy konsultacje społeczne w temacie powołania Miejskiej Rady Seniorów w Ostrowcu Świętokrzyskim po to, aby mieć stuprocentową pewność, że faktycznie wszyscy mieszkańcy, którzy chcieliby się wypowiedzieć w tym temacie, będą mieć taką możliwość – zaznacza Tomasz Gębka.

## INFORMACJA

Prezydent Miasta Ostrowca Świętokrzyskiego informuje, że na tablicy ogłoszeń w siedzibie Urzędu Miasta Ostrowca Świętokrzyskiego przy ulicy Jana Głogowskiego Nr 3/5, na okres 21 dni, tj. **od dnia 12 sierpnia 2026 r. do dnia 02 września 2026 r.,** został wywieszony wykaz o przeznaczeniu do użyczenia na okres do dnia 31 sierpnia 2027 roku, grunt o powierzchni ok. 350 m2, stanowiący część działki oznaczonej numerem ewidencyjnym 4/100 (obręb 44, arkusz 1) położony w Ostrowcu Świętokrzyskim przy ulicy Centralnego Okręgu Przemysłowego, wraz z budynkiem murowanym o powierzchni zabudowy 91,00 m2 – z przeznaczeniem na prowadzenie działalności statutowej. Prawo własności Gminy Ostrowiec Świętokrzyski części gruntu ujawnione jest księdze wieczystej KI1O/00051499/6.

Wykaz został również zamieszczony na stronie internetowej - www.um.ostrowiec.pl. oraz www.bip.um.ostrowiec.pl.

Szczegółowe informacje uzyskać można w Urzędzie Miasta Ostrowca Świętokrzyskiego - w Wydziale Mienia Komunalnego pod numerem telefonu 41 26 -72- 228

eprasa.pl 03677f6b1a

ponad wieku nabiera dziś szczególnego znaczenia. Uczy nas, że siła państwa rodzi się z jedności jego obywateli oraz gotowości do działania wtedy, gdy wymaga tego dobro wspólne - powiedział prezydent **Artur Łakomiec.**

Podczas obchodów podkreślano, jak wielką rolę odegrali zwykli obywatele. Przypomniano, że to właśnie z Ostrowca Świętokrzyskiego w sierpniu 1920 roku młodzi ochotnicy ruszyli do obrony ojczyzny. Młodzi ludzie zamiast szkolnych ławek wybrali wojskowy mundur.

- Zamiast myśleć o własnej przyszłości, postawili na pierwszym miejscu przyszłość Polski. Ich postawa pozostaje jednym z najpiękniejszych świadectw patriotyzmu - mówił prezydent Artur Łakomiec.

Okolicznościowe przemówienia wygłosili też senator **Jarosław Rusiecki** oraz, w imieniu minister **Marzeny Okły-Drewnowicz**, radna powiatowa **Magdalena Leśniak.**

## Piknik, armaty i wojskowa grochówka

W godzinach popołudniowych na dziedzińcu Ostrowieckiego Browaru Kultury oficjalna atmosfera ustąpiła miejsca radosnemu świętowaniu. Wystartował Piknik Patriotyczny z udziałem Wojska Polskiego, na który zapraszało m.in. Miejskie Centrum Kultury. Zgromadzeni goście mogli z bliska podziwiać wojskowy sprzęt od wozów bojowych po broń i umundurowanie. Wielkim zainteresowaniem cieszyła się obecność grupy rekonstrukcyjnej, która zaprezentowała unikalną broń z epoki, w tym dymiącą, siedemnastowieczną armatę i wielolufowe „organki". Uczestnicy mogli również śledzić turniej szermierczy oraz sprawdzić swoje siły na torze łuczniczym. Nie zabrakło też tradycyjnego, kulinarnego akcentu.

- Trzy doby gotowana wojskowa grochówka, serwowana z prawdziwej kuchni wojskowej, więc mamy coś dla wiedzy, coś dla ducha, coś dla ciała - mówił podczas pikniku Marek Cichosz, dyrektor Miejskiego Centrum Kultury.

Konsultacje nie były jedynie urzędniczą formalnością. Głosy oddane przez mieszkańców realnie wpłynęły na ostateczny kształt uchwały, a organizatorzy wsłuchali się w obawy i postulaty społeczności. Zaowocowało to między innymi decyzją o zwiększeniu liczby mandatów. Początkowo planowano powołanie 8, a następnie 12 radnych, jednak ostatecznie do Rady Miasta trafi projekt zakładający 15-osobowy skład. Z tej puli 10 miejsc zarezerwowano dla kandydatów „niezrzeszonych", startujących z poparciem mieszkańców, a 5 dla osób delegowanych przez organizacje działające na rzecz osób starszych.

Aby ułatwić ubieganie się o mandat, złagodzono również wymogi formalne. Zmniejszono liczbę wymaganych podpisów poparcia dla kandydatów niezależnych z 30 do 20. Uznano, że próg 30 podpisów – pozyskanych, co istotne, wyłącznie od osób starszych – mógłby stanowić zbyt dużą barierę. Dodatkowo, w odpowiedzi na liczne zapytania, w projekcie wprost wpisano definicję seniora. Doprecyzowano, że zgodnie z powszechnie obowiązującą ustawą o osobach starszych, jest to osoba, która ukończyła 60. rok życia.

Zaktualizowany dokument, uwzględniający wszystkie merytoryczne poprawki zgłoszone podczas konsultacji społecznych, trafi na najbliższą sesję Rady Miasta. Jeśli radni przyjmą uchwałę, miasto zyska nowe ciało doradcze, które będzie oficjalnie reprezentować interesy rosnącej grupy starszych mieszkańców Ostrowca.

# Metamorfoza za ponad 22 miliony złotych.
# Największa ostrowiecka szkoła wchodzi w nowy rok szkolny z potężną zmianą

**Artur Łakomiec, prezydent miasta**
Cieszę się, że kolejna ostrowiecka szkoła przechodzi tak dużą zmianę. Od września zaczynamy nowy rozdział w PSP nr 5! To nie tylko odnowiony budynek. To przede wszystkim nowa, bardziej komfortowa przestrzeń dla uczniów i nauczycieli, w której nauka będzie po prostu przyjemniejsza.

Prace przy kompleksowej termomodernizacji Publicznej Szkoły Podstawowej nr 5 na osiedlu Ogrody dobiegają końca. To największa tego typu placówka w Ostrowcu Świętokrzyskim. Po kilkunastu miesiącach intensywnych robót, obiekt nie tylko zyskał nowy wygląd, ale przede wszystkim stał się nowoczesny, ekologiczny i w pełni dostosowany do potrzeb uczniów i nauczycieli.

Dziś inwestycja znajduje się na ostatniej prostej. Trwa sprzątanie, usuwanie ostatnich usterek w segmencie 2.4 oraz porządkowanie terenu wokół całego kompleksu edukacyjnego.

– To inwestycja, na którą szczególnie czekali uczniowie, rodzice i nauczyciele. Publiczna Szkoła Podstawowa nr 5 to największa podstawówka w naszym mieście, dlatego skala tego przedsięwzięcia jest naprawdę duża. Cieszę się, że po wielu miesiącach prac możemy powiedzieć, że jesteśmy już na finiszu – mówi prezydent Ostrowca Świętokrzyskiego, **Artur Łakomiec**, że to przede wszystkim nowa, bardziej komfortowa przestrzeń, w której nauka będzie po prostu przyjemniejsza. Jak zaznacza włodarz, jest to najlepszy dowód na to, że inwestowanie w ostrowiecką oświatę jest dla miasta priorytetem.

## Nie tylko nowa elewacja, ale technologiczny skok

Choć z zewnątrz w oczy rzuca się przede wszystkim odnowiona elewacja, to najważniejsze zmiany zaszły w infrastrukturze technicznej budynku. Zakres prac obejmował m.in. ocieplenie ścian zewnętrznych, piwnic i stropodachów, a także wymianę pokrycia dachowego oraz stolarki okiennej i drzwiowej. Odnowiono schody, strefy wejściowe, a także część posadzek i pomieszczeń wewnątrz szkoły.

Prawdziwą rewolucją jest jednak nowa instalacja grzewcza i wentylacyjna. W budynku całkowicie wymieniono centralne ogrzewanie, zamontowano pompy ciepła do przygotowywania ciepłej wody użytkowej oraz nowoczesną wentylację mechaniczną z rekuperacją. Całości dopełniła modernizacja instalacji elektrycznych, wodno-kanalizacyjnych, deszczowych, oświetlenia oraz systemów niskoprądowych. Pomyślano również o osobach ze szczególnymi potrzebami bowiem obiekt zyskał m.in. zewnętrzny podnośnik oraz w pełni dostosowane sanitariaty.

## Wielomilionowe wsparcie i logistyczne wyzwanie

Realizacja tak gigantycznego przedsięwzięcia wymagała odpowiednich środków. Całkowity koszt inwestycji, która obejmowała też PP Nr 19 wyniósł 22 479 735,33 zł brutto (18 276 207,58 zł netto). Gminie Ostrowiec Świętokrzyski udało się jednak pozyskać potężne dofinansowanie zewnętrzne w wysokości aż 14 711 916,75 zł. Środki te pochodzą z Narodowego Funduszu Ochrony Środowiska i Gospodarki Wodnej w ramach programu skupiającego się na wymianie źródeł ciepła i poprawie efektywności energetycznej szkół.

Wykonawcą robót było Przedsiębiorstwo Remontowo-Budowlane PERMIR z Kielc.

Warto podkreślić, że inwestycja była ogromnym wyzwaniem logistycznym. Wszystkie prace budowlane prowadzone były etapami na tzw. "żywym organizmie", czyli przy normalnie funkcjonującej placówce, co wymagało od dyrekcji, nauczycieli, uczniów i samych budowlańców ogromnej cierpliwości i ciągłego dostosowywania organizacji pracy.

Dziś te trudności odchodzą w niepamięć. Jak zapowiada prezydent Artur Łakomiec: "Od września zaczynamy nowy rozdział w PSP nr 5!". Po trwających właśnie ostatnich pracach porządkowych szkoła będzie gotowa na powitanie dzieci w zupełnie nowych, komfortowych warunkach.

KRAJOWY PLAN ODBUDOWY
Rzeczpospolita Polska
Sfinansowane przez Unię Europejską NextGenerationEU

eprasa.pl 03677f6b1a

NUMER 33(3719)
17 sierpnia 2026 R.
Gazeta OSTROWIECKA

# Pszczoły nasze życie

Pod takim hasłem, w minioną niedzielę, podczas obchodów XIX Święta Pszczoły został rozstrzygnięty konkurs, organizowany dla dzieci szkół powiatu ostrowieckiego. W uroczystym wręczeniu nagród uczestniczyli wicestarosta **Łukasz Dybiec** oraz członek zarządu **Piotr Maj**, którzy reprezentowali Powiat Ostrowiecki podczas trwających trzy dni święta pszczół, pszczelarzy i miodu. Na konkurs wpłynęło 200 prac. Powiat Ostrowiecki był jednym z fundatorów nagród dla dzieci. W kategorii klas I -III , pierwsze miejsce zdobył **Jakub Staniek** z PSP w Wymysłowie, drugie miejsce zdobyła **Zuzanna Kardynał** z PSP Nr 4 w Ostrowcu Świętokrzyskim, zaś III miejsce **Antoni Walczyk** z PSP Nr 4 w Ostrowcu Świętokrzyskim. W kategorii uczniów klas IV -VIII pierwsze miejsce zdobyła **Lena Grudniewska** z Zespołu Szkolno – Edukacyjnego w Janiku, drugie miejsce **Bartosz Urbański** z PSP Nr 7 w Ostrowcu Świętokrzyskim oraz trzecie miejsce **Alona Kovalova** z PSP nr 7 w Ostrowcu Świętokrzyskim. Kapituła konkursowa przyznała także wyróżnienia, które otrzymali – **Michalina Jeżewska** z PSP Nr 4, **Daria Kaczor** z Zespołu Szkół w Siennie, **Zuzanna Kacuga** Szkoła Podstawowa w Bałtowie, **Alicja Pilecka** ze Specjalnego Ośrodka Szkolno – Wychowawczego w Hucie i **Piotr Kaźmierak** z PSP Nr 7. Obchody były również okazją dla samorządowców do odwiedzenia stoisk oraz do rozmów z pszczelarzami i producentami sprzętu pszczelarskiego. **Łukasz Dybiec,** wicestarosta powiatu ostrowieckiego gratulował inicjatywy organizatorowi, którym była Lokalna Grupa Działania Krzemienny Krąg z prezesem **Jarosławem Kubą**, a także kultywowania tradycji bartnictwa na ziemi ostrowieckiej, w tym edukowania najmłodszych pokoleń o pszczelarstwie i roli pszczół w naszym życiu.

## INFORMACJA O PRZETARGACH ORGANIZOWANYCH PRZEZ STAROSTWO POWIATOWE W OSTROWCU ŚWIĘTOKRZYSKIM

| Lp. | Nazwa zamówienia: | Data składania ofert: | Godz. | Tryb/nr ogłoszenia/data |
|---|---|---|---|---|
| 1. | „Przebudowa drogi dojazdowej zapewniającej dostęp do obiektu zbiorowej ochrony w Wielospecjalistycznym Szpitalu w Ostrowcu Świętokrzyskim oraz Szpitalnego Oddziału Ratunkowego w ramach wzmocnienia systemu ochrony ludności i obrony cywilnej" | Zmiana terminu na: 17.08.2026 r. | $10^{00}$ | Tryb podstawowy - art. 275 pkt 1 Pzp Numer ogłoszenia: 2026/BZP 00365509/01 data zamieszczenia: 28.07.2026 r. |
| 2. | „Rozbudowa wraz z przebudową budynku ZS Nr 1 im. Mikołaja Kopernika celem dostosowania do potrzeb osób niepełnosprawnych" | 17.08.2026 r. | $10^{00}$ | Tryb podstawowy - art. 275 pkt 1 Pzp Numer ogłoszenia: 2026/BZP 00370524/01 data zamieszczenia: 30.07.2026 r. |

**Uwaga Wykonawcy!** Treść SWZ dostępna jest na stronie internetowej: www.ostrowiecki.eu oraz na stronie prowadzonego postępowania https://ezamowienia.gov.pl

eprasa.pl 03677f6b1a

# Krzemionki czarują! Za nami pełen emocji Festiwal Kultury Prehistorycznej i Antycznej

Warsztaty, pokazy walk gladiatorskich, pokazy mody prehistorycznej, pokazy rzymskich legionistów wojskowych, prezentacje na stoiskach, koncerty i bursztynowy fireshow- to wszystko można było zobaczyć w miniony weekend podczas VI Ostrowieckiego Festiwalu Kultury Prehistorycznej i Antycznej w Krzemionkach. Rezerwat przyciągnął tłumy turystów, którzy chcieli w sierpniowy, upalny weekend na chwilę oderwać się od współczesności i przenieść w antyczny świat, by poznać życie naszych praprzodków. Do przeżycia tej przygody, pełnej magii i emocji zachęcali starosta ostrowiecki **Agnieszka Rogalińska** i dr **Andrzej Przychodni,** dyrektor Muzeum Historyczno - Archeologicznego, podczas programu „na żywo" Wakacje z TVP 3. Uczestnicy mieli niepowtarzalną okazję wziąć udział w niecodziennej podróży historycznej od epoki kamienia do czasów starożytnego Rzymu, poprzez pokazy obyczajów, obrzędów, używania sprzętów i narzędzi ułatwiającym życie ludziom zamierzchłych czasów. Z pewnością był to weekend niezapomnianych przeżyć i przygód.

Do zobaczenia za rok!

eprasa.pl 03677f6b1a

NUMER 33(3719)
17 sierpnia 2026 R.
Gazeta Ostrowiecka

# „Szukam Pracy – Dam Pracę. Ostrowiec i okolice” łączy pracowników z pracodawcami

fot. Tomasz Barski

Ponad 2,2 tysiąca osób należy już do facebookowej grupy „Szukam Pracy – Dam Pracę. Ostrowiec i okolice”, prowadzonej od czerwca 2025 roku przez Powiatowy Urząd Pracy w Ostrowcu Świętokrzyskim. Jak podkreśla **Paweł Guliński** z Powiatowego Urzędu Pracy w Ostrowcu Świętokrzyskim, inicjatywa pomaga mieszkańcom znaleźć lokalne oferty zatrudnienia, a pracodawcom dotrzeć do odpowiednich kandydatów.

Grupa jest skierowana nie tylko do osób bezrobotnych. Mogą z niej korzystać również osoby aktywne zawodowo, które planują zmianę pracy, poszukują lepszych warunków zatrudnienia lub chcą podjąć nowe wyzwania zawodowe. To także miejsce dla absolwentów oraz osób powracających na rynek pracy.

Oprócz ofert zatrudnienia na grupie pojawiają się posty zawierające praktyczne porady dotyczące rynku pracy, skutecznego poszukiwania zatrudnienia oraz przepisów prawa pracy. Dzięki temu społeczność pełni również funkcję informacyjną i edukacyjną.

Warto pamiętać, że oprócz grupy Powiatowy Urząd Pracy w Ostrowcu Świętokrzyskim prężnie rozwija także swój oficjalny profil na Facebooku, który obserwuje już prawie 4 tysiące osób. To główne źródło wiedzy o bieżącej działalności urzędu. Mieszkańcy mogą tam szybko zapoznać się z aktualną ofertą form wsparcia, nadchodzącymi wydarzeniami, naborami wniosków oraz najważniejszymi informacjami z lokalnego rynku pracy. Zachęcamy do polubienia profilu i dołączenia do grona obserwujących, aby być zawsze na bieżąco!

- Chcemy rozwijać aktywną i bezpieczną społeczność, która ułatwia kontakt pomiędzy pracodawcami a osobami poszukującymi zatrudnienia lub rozważającymi zmianę pracy. Im więcej mieszkańców i przedsiębiorców dołączy do grupy oraz zaobserwuje nasz profil, tym większa szansa, że odpowiednia oferta trafi do właściwej osoby – podkreśla administrator.

Do społeczności zaproszeni są głównie mieszkańcy powiatu ostrowieckiego oraz lokalni pracodawcy. Warto dołączyć do grupy, zaobserwować fanpage PUP, zaprosić znajomych i udostępnić informację dalej. Jedno ogłoszenie może pomóc komuś znaleźć nową pracę, a przedsiębiorcy potrzebnego pracownika.

## GIEŁDA PRACY

**Zatrudnię spawacza MIG-MAG. Atrakcyjne wynagrodzenie. Tel. 41 247 71 53

801/26/f

**Zatrudnię kierowcę kat. C lub C+E. Praca na terenie kraju. Tel. 412477153

801/2/f

**Zaopiekuję się osobą starszą, tel. 500 096 247

**Mężczyzna w średnim wieku, bez nałogów, podejmie pracę na budowie jako pomocnik lub w innych zawodach, może być w delegacji, tel. 736 637 316

**Kobieta podejmie się sprzątania domów, mieszkań, umyję okna. Tel: 502-591-613

**CZYTELNIKU! MOŻESZ NA NAS LICZYĆ!**

**Coś Cię bulwersuje?**
**Z czymś się nie zgadzasz?**
**Chcesz wyrazić swoją opinię?**
**Szukasz rozwiązania swoich problemów?**

PISZ: na adres e-mailowy: ostrowiecka@ostrowiecka.pl lub pocztowy: „Gazeta Ostrowiecka”, ul. Polna 9 G; 27 -400 Ostrowiec Św.

DZWOŃ: **41 265 38 00** w godz. 9.00 - 12.00 lub pod nr dyżurny **696 467 719**

# Udar cieplny - co warto wiedzieć?

Za kilkanaście dni , według prognoz IMiGW, termometry znów mają pokazać ponad 30 stopni. Wysokie temperatury to poważne zagrożenie dla zdrowia, a nawet życia. Dotyczy to zwłaszcza dzieci, osób w podeszłym wieku oraz cierpiących na przewlekłe schorzenia.

Długotrwałe przebywanie na słońcu i zbyt małe nawodnienie mogą doprowadzić do przegrzania organizmu, a w skrajnych przypadkach do udaru cieplnego – wyjaśnia **Agnieszka Białas- Sitarska**, rzecznik prasowy NFZ w Kielcach. Objawy udaru cieplnego to wysoka temperatura ciała, ból i zawroty głowy, nudności i wymioty, zmiany nastroju, zaburzenia widzenia, szybkie bicie serca, szybkie oddychanie, utrata przytomności.

Przy udzielaniu pierwszej pomocy należy: przenieś chorego do chłodnego, zacienionego miejsca i ewentualnie zdejmij z niego części odzieży, jak najszybciej rozpocznij chłodzenie chorego, polegające na skrapianiu ciała chłodną wodą oraz wprawieniu w ruch powietrza wokół chorego (np. za pomocą wachlowania lub wentylatora), zastosować okłady na głowę i klatkę piersiową z wody lub lodu. Można też zastosować chłodną kąpiel , utrzymać drożność dróg oddechowych chorego, a także być gotowym do podjęcia resuscytacji krążeniowo-oddechowej w razie wystąpienia objawów zatrzymania krążenia, podawać dużą ilość chłodnych płynów, ale w małych porcjach.

W sytuacji, gdy stan chorego nie wraca szybko do normy, należy wezwać karetkę (tel. 999 lub 112).

Szczególną ostrożność podczas upałów powinny zachować: osoby starsze, niemowlęta i małe dzieci, osoby cierpiące na choroby serca, nadciśnienie, cukrzycę lub choroby układu oddechowego, osoby wykonujące pracę fizyczną na świeżym powietrzu.

**Opr. m**

**KUPON NA PORADĘ PRAWNĄ**
**mgr Przemysław Plaskota**
**w redakcji**
**i pod numerem**
**tel. 601 621 734**
**czwartek 20 sierpnia 2026**
**między 9.00-10:00.**

# Umowa o dożywocie chroni przed zachowkiem

***-Planuję przekazać dom i zgromadzone oszczędności wybranym bliskim. Chciałbym jednak, aby w przyszłości uniknęli oni roszczeń o zachowek. Czy spisanie testamentu lub dokonana darowizna skutecznie rozwiązałyby ten problem* – pyta Czytelnik.**

-Przekazanie majątku za pomocą darowizny lub spisania testamentu na rzecz jednego z dzieci nie rozwiązuje problemu, ponieważ pozostałym spadkobiercom będzie przysługiwał zachowek liczony od wartości darowizny lub od wartości spadku –mówi mgr **Przemysław Plaskota.**

Najskuteczniejszym sposobem na przekazanie nieruchomości jest umowa o dożywocie. Na mocy takiej umowy właściciel przekazuje nieruchomość nabywcy, a ten w zamian zobowiązuje się do zapewnienia mu dożywotniego utrzymania, opiekę, pomoc w chorobie, a po śmierci pogrzeb odpowiadający miejscowym zwyczajom. Umowa taka musi zostać sporządzona w postaci aktu notarialnego. Brak umowy spisanej przed notariuszem skutkuje jej nieważnością.

Umowa o dożywocie jest umową odpłatną u notariusza. Stawka taksy notarialnej jaką może pobrać notariusz, zależy od wartości nieruchomości. Do takiej kwoty należy doliczyć 23 proc. podatku VAT. Jeśli chodzi o urząd skarbowy, należy złożyć druk Pcc i zapłacić 2 proc. podatku od wartości nieruchomości i nie ma tu odstępstw tzw. Grupy „0”, jak przy darowiźnie. Płacą wszyscy. Wpis w księdze wieczystej to opłata w wysokości 150 zł.

**/m/**

PS. Warto dodać, iż prawo dożywocia wpisuje się do księgi wieczystej nieruchomości. Skutecznie chroni to dożywotnika, bo nawet w przypadku sprzedaży domu, nowy właściciel musi go utrzymywać.

eprasa.pl 03677f6b1a

# „Horror na osiedlu Ogrody” z wyrokiem

W dniu 6 maja 2025 r. przed Sądem Okręgowym w Kielcach Wydziałem III Karnym odbyła się rozprawa w sprawie horroru na osiedlu Ogrody, Prokuratura Rejonowa w Ostrowcu Świętokrzyskim oskarżyła sprawców pobicia ze skutkiem śmiertelnym, które miało miejsce w nocy 20 lipca 2024 roku. W dniu 11 sierpnia 2026 roku zapadł wyrok skazujący sprawców tego przestępstwa na kary pozbawienia wolności. Wyrok jest nieprawomocny.

Jak poinformował **Daniel Prokopowicz**, rzecznik Prokuratury Okręgowej w Kielcach, akt oskarżenia w tej sprawie został skierowany przeciwko pięciu osobom. Zarzuty dotyczyły tego, że sprawcy wspólnie i w porozumieniu wzięli udział w pobiciu Mariusza M. oraz Macieja T. poprzez zadawanie ciosów zarówno rękami, jak i obutymi stopami, w okolice głowy, co naraziło pokrzywdzonych na niebezpieczeństwo utraty życia lub ciężkiego uszczerbku na zdrowiu, przy czym następstwem pobicia była śmierć Mariusza M.

Przepis art. 158 par. 3 Kodeksu karnego przewiduje za udział w bójce lub pobiciu, której następstwem jest śmierć człowieka, karę pozbawienia wolności od lat 2 do 15.

### Policjanci w akcji

W dniu 20 lipca 2024 r., kilka minut przed godz. 3 w nocy, dyżurny ostrowieckiej komendy otrzymał zgłoszenie, że przed jednym z lokali na terenie miasta doszło do awantury. Z relacji zgłaszającego wynikało, że on i jego kolega zostali zaatakowani przez grupę osób.

-Na miejsce natychmiast zostały skierowane patrole policyjne –mówiła komisarz **Ewelina Wrzesień**, oficer prasowy KPP w Ostrowcu Świętokrzyskim. Stróże prawa zastali na miejscu ratowników medycznych, którzy udzielali pomocy 47-letniemu ostrowczaninowi. Niestety, pomimo prowadzonej reanimacji, życia mężczyzny nie udało się uratować.

Funkcjonariusze rozpoczęli poszukiwania sprawców pobicia. Jeszcze tego samego dnia policjanci z Wydziału Kryminalnego ostrowieckiej komendy przy współpracy z kieleckimi policjantami ustalili, a następnie zatrzymali 24 -latka, podejrzanego o udział w zdarzeniu. W chwili zatrzymania ostrowczanin był nietrzeźwy. Badanie alkomatem wykazało 2,5 promila alkoholu w jego organizmie.

Następnego dnia w ręce stróżów prawa wpadli: 23 i 26-latek oraz dwie kobiety w wieku 41 i 42 lat. Wszyscy usłyszeli prokuratorskie zarzuty pobicia ze skutkiem śmiertelnym.

### Ustalenia śledztwa

Prokuratura Rejonowa w Ostrowcu Świętokrzyskim prowadziła śledztwo o sygn. 4125-1.Ds.122.2024 przeciwko pięciu osobom podejrzanym o udział w pobiciu ze skutkiem śmiertelnym.

-W oparciu o zebrany materiał dowodowy ustalono, że w nocy 20 lipca 2024 r., około godz. 2.30, w Ostrowcu Świętokrzyskim, przed jednym z lokali, doszło do zdarzenia z udziałem kilku osób, które przekształciło się w pobicie ze skutkiem śmiertelnym, w następstwie którego śmierć poniósł jeden mężczyzna, a drugi doznał lekkich obrażeń –mówi prokurator Daniel Prokopowicz. Pokrzywdzony, przebywający na ulicy wraz z innym mężczyzną, zaczepił słownie znajdujące się przed lokalem dwie kobiety. Doszło między nimi do wymiany wulgaryzmów oraz do zastosowania przemocy fizycznej, w tym przez obie kobiety, a wówczas do zdarzenia przyłączyli się trzej inni mężczyźni, którzy stanęli po stronie kobiet i wspólnie zadawali wiele uderzeń jednemu z pokrzywdzonych, natomiast drugi pokrzywdzony został tylko uderzony w głowę przez jednego z atakujących.

Pierwszy z pokrzywdzonych, w następstwie zadanych ciosów, utracił przytomność i wezwane zostało do niego pogotowie ratunkowe, które podjęło jego reanimację, ale bez powodzenia. Drugi z pokrzywdzonych nie doznał poważnych obrażeń. Na miejscu pojawili się też policjanci.

-Zdarzenie to było rozciągnięte w czasie, gdyż najpierw pokrzywdzony, przebywający na ulicy wraz z innym znajomym mężczyzną, zaczepił słownie znajdujące się przed lokalem Katarzynę R. oraz Milenę P. i doszło między nimi do wymiany wulgaryzmów oraz do wzajemnego zastosowania lekkiej przemocy fizycznej, a wówczas do zdarzenia przyłączyli się 3 inni mężczyźni, tj. Dawid M., Krystian B. i Michał B. którzy stanęli po stronie kobiet i w piątkę wspólnie zadali dwóm pokrzywdzonym wiele ciosów przy użyciu rąk i nóg –uzupełnia prokurator Daniel Prokopowicz. Pierwszy z pokrzywdzonych, w następstwie zadanych obrażeń, utracił przytomność i zmarł pomimo podjęcia na miejscu reanimacji, w tym przez wezwane do niego pogotowie ratunkowe. Drugi z pokrzywdzonych doznał jedynie lekkich obrażeń.

W śledztwie prokurator przedstawił pięciu osobom zarzuty udziału w pobiciu pokrzywdzonych, w tym co do jednego z nich ze skutkiem śmiertelnym. Co do trzech podejrzanych mężczyzn prokurator skierował do Sądu Rejonowego w Ostrowcu Świętokrzyskim wnioski o tymczasowe aresztowanie na okres 3 miesięcy. Sąd uwzględnił ten wniosek. Wobec dwóch podejrzanych kobiet w wieku 41 i 42 lat, z uwagi na ich mniejszą rolę w tym zdarzeniu, prokurator podjął decyzję o zastosowaniu wolnościowych środków zapobiegawczych w postaci dozoru policyjnego i poręczeń majątkowych.

W dniu 25 marca 2025 r. śledztwo zostało zakończone i akt oskarżenia trafił do sądu. Na ławie oskarżonych zasiada pięć osób, w tym dwie odpowiadają w warunkach dalszej izolacji. Wszyscy (rocznik 2000 i 2001) zostali oskarżeni o pobicie ze skutkiem śmiertelnym. Oskarżonym grozi kara od 2 do 15 lat pozbawienia wolności.

### Przed sądem

W dniu 6 maja 2025 roku odbyła się pierwsza rozprawa przed Sądem Okręgowym w Kielcach. Uczestniczyło w niej trzech oskarżonych, którzy są tymczasowo aresztowani. Oskarżeni, na ich wniosek, zostali przetransportowani na rozprawę. Kolejne dwie oskarżone osoby, które odpowiadają z wolnej stopy, nie stawiły się na pierwszy termin rozprawy.

Prokurator **Mirosław Cebula** odczytał akt oskarżenia. Następnie oskarżeni ustosunkowali się do przedstawionych im zarzutów.

-Oskarżeni w zasadzie, bo nie w pełnym zakresie, przyznali się do popełnienia zarzucanych im czynów –mówi pełnomocnik pokrzywdzonych, tj. rodziny zmarłego Mariusza M., adwokat **Rafał Jabłoński**. Wszyscy też, również nie w pełnym zakresie przyznali się do popełnienia zarzucanych im czynów, wyrazili skruchę i przeprosili uczestniczących w rozprawie członków rodzin pokrzywdzonych, tj. matkę i brata zmarłego Mariusza M. Zarówno matka pokrzywdzonego, jak i jego brat, których reprezentuję w sprawie, nie przyjęli przeprosin i nie wybaczyli sprawcom tego, co się stało.

Nie należy zapominać, że stała się ogromna tragedia i życie stracił młody człowiek. Co prawda oskarżeni przyznali się do winy na rozprawie, to jednak nie wszyscy w pełnym zakresie, a na etapie postępowania przygotowawczego umniejszali swoją rolę w zdarzeniu. Bez komentarza pozostawiam fakt nieobecności na rozprawie dwóch oskarżonych i niepodjęcia przez nich próby przeprosin moich klientów, pojednania się z nimi –dodaje pełnomocnik oskarżycieli posiłkowych adwokat Rafał Jabłoński.

### Wyrok nieprawomocny

W dniu 11 sierpnia 2026 roku Sąd Okręgowy w Kielcach, po rozpoznaniu sprawy sześciorga oskarżonych, o to, że wspólnie i w porozumieniu wzięli udział w pobiciu Mariusza M. i Macieja T., wskutek którego nastąpiła śmierć Mariusza M., tj. o przestępstwo z art. 158 par. 3 Kodeksu Karnego, ogłosił wyrok.

-Sąd skazał Dawida M., Krystiana B., Michała B. na kary po 6 lat pozbawienia wolności. Wobec oskarżonej Katarzyny R. i Mileny P. nadzwyczajnie złagodził karę i skazał je na kary 1 roku pozbawienia wolności i warunkowo zawiesił wykonanie tych kar na okres 2 lat próby z obowiązkiem informowania Sądu o przebiegu okresu próby, a także wymierzył im kary grzywny w wysokości 300 stawek dziennych po 50 złotych każda –mówi sędzia **Jan Klocek**, rzecznik prasowy Sądu Okręgowego w Kielcach.

Sąd zasądził tytułem nawiązki od oskarżonych Dawida M., Krystiana B. i Michała B. na rzecz każdego z dwojga oskarżycieli posiłkowych po 50 tys. złotych, a od oskarżonych Katarzyny R. i Mileny P. po 30 tys. zł. Oskarżonym, którzy byli tymczasowo aresztowani, zaliczył pobyt w areszcie na poczet ostatecznej kary. Oskarżeni zostali obciążeni kosztami zastępstwa procesowego oraz kosztami postępowania sądowego.

Wyrok jest nieprawomocny. Strony mogą wnieść apelacje do Sądu Apelacyjnego w Krakowie.

### Zdaniem pełnomocnika

-Po otrzymaniu pisemnego uzasadnienia wyroku, podejmę wraz z klientami decyzję czy będziemy wywodzić apelację od zapadłego wyroku –mówi adwokat **Rafał Jabłoński**, pełnomocnik oskarżycieli posiłkowych. Nic nie wróci życia ludzkiego, a orzeczona kara powinna być współmierna do wagi czynu, stopnia winy i stopnia społecznej szkodliwości czynu.. Dopiero lektura pisemnego uzasadnienia pozwoli ocenić, c zy Sąd prawidłowo rozważył te elementy.

**(w)**

## Z POLICYJNYCH RAPORTÓW

### Dwa promile w organizmie 36-latka

W dniu 13 sierpnia 2026 r. około godz. 1 w nocy, w Opatowie, funkcjonariusze z miejscowej jednostki zatrzymali do kontroli drogowej samochód osobowy marki Audi.

-Za kierownicą pojazdu znajdował się 36-latek –mówi mł. asp. **Katarzyna Kopeć** z KPP w Opatowie. Pomiary stanu trzeźwości wykazały blisko 2 promile alkoholu w jego organizmie. Policjanci zatrzymali mu prawo jazdy. Decyzja o jeździe po alkoholu pozbawiła go nie tylko możliwości prowadzenia aut osobowych, ale również ciężarówek i ciągników rolniczych.

### Wysoki mandat i 13 punktów karnych

W dniu 11 sierpnia 2026 r. funkcjonariusze z Wydziału Ruchu Drogowego zatrzymali do kontroli kierującą Volkswagenem, która znacznie przekroczyła dopuszczalną prędkość w obszarze zabudowanym.

-Do zatrzymania doszło na odcinku drogi krajowej nr 74 w miejscowości Maruszów –mówi mł. asp. Katarzyna Kopeć z KPP w Opatowie. Funkcjonariusze z opatowskiego Wydziału Ruchu Drogowego prowadzili tam kontrolne działania. 51-letnia mieszkanka Sandomierza jechała z prędkością 101 km/h w obszarze zabudowanym, gdzie obowiązuje ograniczenie do 50 km/h. Spotkanie z funkcjonariuszami zakończyło się dla kobiety surowymi konsekwencjami. Policjanci zatrzymali jej prawo jazdy. Ponadto mundurowi ukarali kierującą mandatem karnym w wysokości 1.500 złotych, a do jej konta w systemie dopisano 13 punktów karnych.

### 15-latek jechał hulajnogą po użyciu alkoholu

W dniu 9 sierpnia 2026 r., o godz. 21.26, w miejscowości Jadowniki, dwóch nastolatków miało wypadek na hulajnodze i rowerze.

-Jak wynika ze wstępnych ustaleń, 15-latek nie dostosował prędkości do warunków panujących na drodze, w wyniku czego stracił panowanie nad hulajnogą i przewrócił się –mówi asp. **Paweł Kusiak**, oficer prasowy KPP w Starachowicach. W związku z tym, że nie posiadał kasku doznał licznych otarć głowy oraz innych obrażeń ciała. 15-latek był po użyciu alkoholu (0,13 mg/l, pobrano krew do dalszych badań).

Wypadkowi uległ również jadący z nim na rowerze 15-latek, który również nie dostosował prędkości do warunków ruchu.

**(w)**

eprasa.pl 03677f6b1a

NUMER 33(3719)
17 sierpnia 2026 R.
Gazeta OSTROWIECKA

# 700-lat wiary, tradycji i wspólnoty w Ćmielowie

Parafia pw. Wniebowzięcia Najświętszej Marii Panny w Ćmielowie uroczyście obchodziła 700-lecie istnienia.

Obchody rozpoczęły się piątkowym Wieczorem Uwielbienia, który poprowadził ks. **Tomasz Zycha** z młodzieżą. W sobotę odbyła się Msza św. na cmentarzu za zmarłych parafian, a w kościele Akatyst z medytacjami muzycznymi kwartetu smyczkowego Simple Quartet z Rzeszowa.

700-lecie parafii w Ćmielowie zakończyła w niedzielę potańcówka z kapelą z Łętowni w parku plebańskim.

-Obchod 700-lecia to wydarzenie bardzo ważne dla wspólnoty parafialnej, która nieprzerwanie istnieje od 700 lat – mówi proboszcz parafii ks. **Czesław Gumieniak**. To jest znak, że wiara dla poprzednich i obecnych pokoleń była i jest bardzo ważna. Jubileusz był okazją do podziękowania Panu Bogu za dar tej wspólnoty istniejącej od siedmiu wieków. Centralnym punktem uroczystości była Msza św. dziękczynna sprawowana w uroczystość odpustową 15 sierpnia przez ks. biskupa ordynariusza Krzysztofa Nitkiewicza.

na harfie. Kulminacją obchodów była uroczysta Msza św. pod przewodnictwem ks. bpa ordynariusza **Krzysztofa Nitkiewicza**, która zgromadziła liczną grupę wiernych. W uroczystej Mszy św. uczestniczyli: starosta ostrowiecki **Agnieszka Rogalińska**, przewodniczący Rady Powiatu **Mariusz Pasternak,** burmistrz Ćmielowa **Joanna Suska**, zastępca burmistrza **Joanna Borkowska**. Wieczorem odbył się koncert

**J. Boleń**

# Pszczelarskie Dożynki w Bałtowie

Przez trzy dni Bałtowska Okręglica należała do pszczelarzy i miłośników pszczół podczas XIX Święta Pszczoły. Jak podkreśla organizator **Jarosław Kuba,** prezes LGD Krzemienny Krąg, doroczne obchody wpisały się nie tylko w kalendarz naszego regionu, ale kraju. W targu i wystawie sprzętu pszczelarskiego oraz produktów pszczelich uczestniczyło ponad 90 stoisk. Turyści mogli nabyć nie tylko miody pod różnymi postaciami, ale także kosmetyki i inne produkty z ula. Istotną odsłoną święta była strefa edukacyjno – warsztatowa, dotycząca życia pszczół. Wśród wykładowców byli: dr inż. **Patrycja Staniszewska**, dr **Maciej Bryś**, mgr inż. **Wojciech Kołodyński**, dr hab.. **Paulina Niedźwiedzka -Rystwej**, dr inż. **Dagmara Stasiowska** oraz dr **Ewa Waś**. Niedzielne obchody rozpoczęła Msza św. Dziękczynna w kościele pw. Matki Bożej Bolesnej w Bałtowie, skąd barwnym korowodem przy akompaniamencie Orkiestry Dętej w Siennie, przeszli pszczelarze, zaproszeni goście i poczty sztandarowe: Zespołu Szkół Rolniczych w Pszczelej Woli, Okręgowy Związek Pszczelarski w Sandomierzu, Rejonowe Koło Pszczelarzy w Sandomierzu, Rejonowe Koło Pszczelarzy w Kielcach, Stowarzyszenie Pszczelarzy Ziemi Ostrowieckiej, Koło Pszczelarzy w Kraśniku, Świętokrzyskie Stowarzyszenie Pszczelarzy w Kielcach, Stowarzyszenie Pszczelarzy Ziemi Lublińskiej oraz Rejonowe Koło Pszczelarzy w Ostrowcu Świętokrzyskim. Wśród gości byli m.in. europoseł Adam Jarubas, poseł **Andrzej Kryj**, radna sejmiku, pełnomocnik wojewody **Jolanta Madioury**, wicestarosta powiatu ostrowieckiego **Łukasz Dybiec**, prezydent miasta **Artur Łakomiec,** wójt gminy Bałtów **Hubert Żądło**, samorządowcy ziemi lipskiej, sandomierskiej, przedstawiciele ARMiR i KRUS, stowarzyszeń pszczelarskich, pasjonaci pszczelarstwa i miłośnicy pszczół. Obchody były okazją do wręczenia odznaczeń. Odznaczenia Polskiego Związku Pszczelarskiego otrzymali – odznakę srebrną **Marian Wilk**, odznakę brązową – **Kazimierz Szymczyk**, odznaczenia Ministerstwa Rolnictwa i Rozwoju Wsi otrzymali: **Adrian Cielebąk, Krzysztof Boguski, Mateusz Derlatka, Łukasz Góra, Marcin Kozłowski, Rafał Zacharski**. Laur „Krzemienna Pszczoła" odebrali: **Zbigniew Niedziela, Magdalena Paluch, Patrycja Staniszewska, Tomasz Ruszkiewicz, Tomasz Kozubek.** Imprezie towarzyszyły występy zespołów muzycznych i tanecznych. Był czas na zabawę i integrację.

**A. Mroczek**

eprasa.pl 03677f6b1a

# Dożynkowy Piknik Rodzinny z okazji 700-lecia parafii w Szewnie z Czerwonymi Gitarami

Do miejsca, które przez stulecia było świadkiem ludzkich radości, trosk i najważniejszych życiowych wydarzeń bez wątpienia należy parafia pw. św. Mikołaja w Szewnie, która w tym roku obchodzi wyjątkowy jubileusz 700-lecia swojego istnienia. Jednym z najważniejszych wydarzeń jubileuszowych było spotkanie mieszkańców, parafian i gości podczas Dożynkowego Pikniku Rodzinnego, który odbył się w minioną niedzielę. Piknik był nie tylko świętem plonów, ale przede wszystkim uroczystością dla mieszkańców związanych z Szewną, parafią i gminą Bodzechów.

Jak podkreśla wójt gminy Bodzechów **Jerzy Murzyn**, przez siedem stuleci parafia była czymś znacznie więcej niż tylko miejscem sprawowania liturgii. Stanowiła centrum życia społecznego, duchowego i kulturalnego. To tutaj kolejne pokolenia przyjmowały sakrament chrztu, zawierały małżeństwa, przystępowały do Pierwszej Komunii Świętej i żegnały swoich bliskich.

-Parafie miały duży wpływ na życie społeczności lokalnej, tym bardziej parafia w Szewnie, szczególnie księża, którzy sprawiali tutaj posługę- mówi wójt J. Murzyn. Na szczególną uwagę zasługuje ksiądz infułat **Marcin Popiel.** Przez wiele lat był nie tylko proboszczem w parafii, ale również duchowym przewodnikiem i autorytetem dla mieszkańców. Z wielkim zaangażowaniem troszczył się o rozwój parafii, pielęgnowanie jej tradycji oraz piękno świątyni. Dla wielu parafian pozostaje kapłanem, którego dobroć, życzliwość i oddanie ludziom na trwałe zapisały się w pamięci.

Jubileusz siedemsetlecia jest okazją do podziękowania wszystkim pokoleniom, które współtworzyły tę wspólnotę.

-Tegoroczne obchody połączone zostały z tradycyjnymi dożynkami, świętem wdzięczności za plony i trud pracy rolników - zaznacza J. Murzyn. Zarówno parafia, jak i dożynki od wieków stanowiły fundament życia polskiej wsi.

-W programie wydarzenia każdy – niezależnie od wieku – znalazł coś dla siebie - podkreśla zastępca wójta gminy Bodzechów, **Robert Burda**, prowadzący dożynkowy piknik.

Uroczystości rozpoczęły się tradycyjnym ośpiewaniem parafialno -wiejskiego wieńca dożynkowego przez Koło Gospodyń Wiejskich „Szewnianki". Wójt gminy Bodzechów Jerzy Murzyn przywitał wszystkich zebranych oraz przekazał proboszczowi parafii **Tomaszowi Cuberowi** obraz namalowany przez artystę z Szewny **Krzysztofa Maja**. Na ręce wójta „Szewnianki" złożyły okazały bochen chleba jako symbol szacunku dla trudu rolników oraz jedności lokalnej wspólnoty. Każdy z gości i przybyłych mieszkańców został poczęstowany chlebem i miodem.

Na scenie zaprezentowali się uczniowie Zespołu Szkół Publicznych w Szewnie z programem artystycznym, nawiązującym do jubileuszu i lokalnych tradycji. Wystąpił również zespół INULA, którego twórczość łączy inspiracje folklorem z nowoczesnym brzmieniem. Po nim zaprezentowali się lokalni artyści – ludzie, którzy swoją pasją i talentem od lat wzbogacają życie kulturalne naszej gminy.

Najważniejszym punktem wieczoru był koncert legendarnego zespołu Czerwone Gitary – jednego z najbardziej rozpoznawalnych zespołów w historii polskiej muzyki rozrywkowej. Piknik zakończyła zabawa taneczna z zespołem RanDevu.

**J. Boleń**

eprasa.pl 03677f6b1a

NUMER 33(3719)
17 sierpnia 2026 R.
Gazeta Ostrowiecka

SZKŁO, KTÓRE PAMIĘTA

# Kalina Bańka-Kulka w BWA Ostrowiec Świętokrzyski

W BWA Ostrowiec Świętokrzyski trwa jeszcze wystawa „Linia podziału przechodzi przez stół", czyli wspólna wypowiedź małżeństwa artystów, **Kaliny Bańki-Kulki** i **Tomasza Kulki.** Tym razem przyglądamy się bliżej twórczości Kaliny i jej szklanym obiektom, które z pozoru wyglądają jak kolorowe naczynia z babcinego kredensu, a w rzeczywistości opowiadają o czterech pokoleniach kobiet w jednej rodzinie.

Kalina Bańka-Kulka to absolwentka i dziś już wykładowczyni wrocławskiej Akademii Sztuk Pięknych, gdzie kieruje Katedrą Szkła. Ze szkłem jest związana od dziecka, gdyż dorastała w sąsiedztwie huty szkła w Dąbrowie Górniczej, więc materiał, którym dziś tworzy rzeźby, znała zanim jeszcze pomyślała o studiach artystycznych. To wykształcenie widać w jej pracach na pierwszy rzut oka. Są dopracowane, lekkie, świetliste, pełne technicznej precyzji. Ale to, co naprawdę wyróżnia jej sztukę, to temat, którym się zajmuje, czyli dom i rodzina.

Bańka-Kulka od lat buduje w szkle rodzaj rodzinnego albumu. Na powierzchni jej naczyń pojawiają się fotografie - babci, mamy, córki, a same kształty przypominają przedmioty, które można znaleźć w niejednym polskim domu: bańki na mleko, słoiki, flakoniki po perfumach. W jednym z cykli artystka opowiada o swojej babci i jej skłonności do gromadzenia rzeczy „na wszelki wypadek" – zwyczaju typowym dla pokolenia, które pamiętało wojnę i powojenną biedę. W innym wraca do wspomnień z dzieciństwa spędzanego w gospodarstwie u

babci, gdzie, jak sama mówi, „każda chwila była pełna magii". Po narodzinach córki w jej twórczości pojawił się zupełnie nowy wątek - macierzyństwo, ze wszystkimi jego stronami, czułością, ale i niepewnością, zmęczeniem, nowym rytmem dnia.

W Ostrowcu Świętokrzyskim te wątki zyskują wyjątkową oprawę. Prace Kaliny nie stoją na klasycznych, białych postumentach. Ustawiono je na starych meblach, specjalnie zebranych na potrzeby wystawy: komodach, kredensach, krzesłach, nocnych stolikach. Natomiast metalowe zbiorniki zostały pomalowane w jaskrawe barwy, poprzecinane geometrycznymi płaszczyznami koloru, jakby ktoś spojrzał na nie oczami dziecka. To właśnie one tworzą tło dla jej prac i sprawiają, że galeria zaczyna przypominać rozbrykany, poprzestawiany dom.

Bo dom i rodzina to w tej wystawie coś więcej niż temat, to również realni bohaterowie. Na ścianie galerii można zobaczyć przeskalowany, wykonany z metalu rysunek córki artystów, małej Florki. To dziecięcy, spontaniczny gest, którego nie da się zaplanować ani „zaprojektować". To jeden z najbardziej wzruszających elementów wystawy. Drugim jest wspólna szklana rzeźba, którą Kalina i Tomasz wykonali razem, a zarazem pierwszy taki obiekt w ich twórczości, będący dowodem na to, że dwoje bardzo różnych artystów potrafi znaleźć wspólny język.

Niezwykłe są też prace Kaliny Bańki-Kulki jakby idące w stronę czystej abstrakcji – pastelowe, miękkie w kształcie formy, pozbawione już fotografii czy rysunku, budowane wyłącznie kolorem i bryłą, jakby artystka, opowiedziawszy dotąd historię swojej rodziny wprost, zaczyna szukać dla tych samych emocji nowego, bardziej oszczędnego języka. Abstrakcja Bańki-Kulki nie wymazuje afektu nagromadzonego w cyklach rodzinnych, lecz go destyluje. Jeśli wcześniejsze naczynia opowiadały historię wprost, poprzez obraz i podpis, to nowe formy działają jak jej emocjonalny osad. To moment, w którym doświadczenie zostaje na tyle przepracowane, że nie potrzebuje już ilustracji, by pozostać czytelne jako emocja.

Świetlista, różowa twórczość Kaliny działa w tej wystawie jak przeciwwaga dla mrocznych, inspirowanych średniowieczną ikonografią prac Tomasza Kulki. Artyści spotykają się symbolicznie przy stole, który jest „centrum domu, miejscem rozmów, konsumpcji, sporów, pracy, zabawy i milczenia". To właśnie przez stół przebiega tytułowa linia podziału, ale to również przy nim wszystkie różnice da się na chwilę odłożyć.

Wystawę „Linia podziału przechodzi przez stół" można oglądać w BWA Ostrowiec Świętokrzyski (ul. Siennieńska 54) jeszcze **tylko do 23 sierpnia.** Tego dnia o godzinie 15.00 odbędzie się finisaż połączony ze spotkaniem z artystami oraz oprowadzaniem autorskim i kuratorskim.

**Justyna Łada**

# Kolorowy upcykling i sztuka w BWA Ostrowiec Świętokrzyski

Wakacje w BWA Ostrowiec Świętokrzyski upływają twórczo, kolorowo i wesoło – choć, jak to z dobrymi wakacjami bywa, zdecydowanie za szybko! Właśnie rozpoczyna się ostatni turnus półkolonii, a miniony tydzień przyniósł uczestnikom kolejną porcję artystycznych inspiracji, eksperymentów i dobrej zabawy. Dwa wyjątkowe spotkania odbyły się w ramach cyklu „Lato z wystawą. Kreatywna podróż do świata sztuki" oraz „Strefa młodzieży". Punktem wyjścia do działań twórczych były aktualne wystawy prezentowane w galerii: „Linia podziału przechodzi przez stół"Kaliny Bańki-Kulki i Tomasza Kulki oraz „Trash. Pokój z pamiątkami" Mirka Chudego. Podczas warsztatów„Naczynia połączone z naturą" dzieci stworzyły własne, niezwykle kolorowe konewki i wazony na kwiaty. Materiałem wyjściowym były plastikowe butelki, które zostały ozdobionez wykorzystaniem szablonów i pieczątek. Nie zabrakło również prawdziwie autorskich rozwiązań – część uczestników samodzielnie zaprojektowała szablony i wykorzystała je do dekorowania swoich prac. Równie kreatywnie było podczas zajęć „Zgrzani na upcykling", przygotowanych w ramach „Strefy młodzieży". Nastolatki zmierzyły się z nietypowym zadaniem stworzenia tkaniny z foliowych odpadów - reklamówek i opakowań. Z przygotowanych materiałów każda uczestniczka wykonała własną, niepowtarzalną tkaninę, a następnie uszyła z niej i ozdobiła autorską torebkę lub saszetkę. Pracownice BWA Ostrowiec Świętokrzyski przygotowały kilka tkanin, z których uczestniczki mogły skorzystać, jednak młodzież ambitnie podeszła do wyzwania i zdecydowała się samodzielnie wykonać cały proces. Efekty pokazały, że kreatywność nie potrzebuje drogich materiałów – czasem wystarczy to, co zwykle trafia do kosza, oraz odrobina wyobraźni.

– Chcemy, aby galeria była miejscem, w którym sztuka nie kończy się na oglądaniu wystawy. Cieszy nas moment, kiedy młodzi ludzie zaczynają patrzeć na przedmioty inaczej – dostrzegają w nich możliwości, a nie tylko ich dotychczasowe przeznaczenie – mówi **Justyna Łada**, dyrektorka BWA Ostrowiec Świętokrzyski.

Miniony tydzień w BWA był więc nie tylko spotkaniem ze sztuką, ale również lekcją kreatywności, samodzielności i odpowiedzialności za środowisko. Wszystko to w duchu zero waste, z dużą dawką energii i – co najważniejsze – w świetnej atmosferze. A skoro przed nami ostatni turnus półkolonii, można być pewnym jednego: wakacyjna przygoda ze sztuką w BWA jeszcze się nie skończyła!Szczegółowe informacje dotyczące wszystkich działań galerii dostępne są na stronie internetowej, w mediach społecznościowych, w aplikacji Ostra Karta oraz pod numerem telefonu 41 263 20 48.

# Krawat bez spiny – pamiątka zamieniona w sztukę

Niepotrzebny, niemodny, przerzucony z kąta w kąt – a jednak pełen wspomnień. Stary krawat może dostać drugie życie. Przekonały się o tym uczestniczki ostatnich wakacyjnych warsztatów z cyklu Sztuka Mody, które 12 sierpnia odbyły się w Biurze Wystaw Artystycznych w Ostrowcu Świętokrzyskim. Sierpniowe spotkanie, zatytułowane „Trash fashion. Krawat bez spiny", było bezpośrednio związane z wystawą prezentowaną w górnych salach galerii – „Trash. Pokój z pamiątkami" **Mirka Chudego**, której kuratorką jest **Justyna Łada**. To właśnie wystawa stała się punktem wyjścia do poszukiwania pomysłów na twórcze wykorzystanie przedmiotów, które pozornie straciły już swoją wartość. Każda z uczestniczek przyniosła na warsztaty stary, nieużywany krawat. Były to rzeczy niemodne, zużyte, od dawna nie pasujące do współczesnych stylizacji. Wydawałoby się, że ich miejsce jest w szafie, na dnie szuflady, albo, po prostu w koszu. Jednak krawat, podobnie jak wiele innych przedmiotów określanych mianem trash, może mieć wartość zupełnie niezwiązaną z jego wyglądem czy funkcją. Bo co zrobić z krawatem, który nikomu już nie służy, ale jest pamiątką po kimś bliskim? Co zrobić z rzeczą, której nie chcemy wyrzucić, choć nie mamy już pomysłu, jak ją wykorzystać? Właśnie w tym miejscu pojawiła się idea warsztatów. Uczestniczki odczarowały krawat jako tradycyjny element męskiej garderoby, zamieniając go w niecodzienną biżuterię. Cięły, drapowały, wiązały i ozdabiały materiały, nadając im zupełnie nowe formy. Każdy krawat otrzymał drugie życie – tym razem jako osobista ozdoba, której wartość wynika nie tylko z efektu pracy, ale również z historii ukrytej w materiale. W ten sposób trash przestał być śmieciem. Niepotrzebny przedmiot stał się czymś pięknym, użytecznym i przede wszystkim osobistym. Warsztatowe prace pokazały, że ponowne wykorzystanie rzeczy nie musi oznaczać jedynie ekologicznego gestu. Może być również sposobem na zachowanie wspomnień i nadanie im nowej formy

- To właśnie najmocniej łączyło sierpniową Sztukę Mody z wystawą Mirka Chudego „Trash. Pokój z pamiątkami" – spojrzeniem na przedmioty, które z jednej strony są już niepotrzebne, a z drugiej przechowują emocje, historie i pamięć. Uczestniczki nie tylko przerobiły stare krawaty. Nadały pamiątkom nowe życie, nie odbierając im ich znaczenia - mówi **Justyna Łada**, dyrektorka BWA Ostrowiec Świętokrzyski.

Sierpniowe spotkanie było ostatnim wakacyjnym wydaniem Sztuki Mody. Po wakacjach cykl powróci do stałego rytmu – spotkania będą odbywać się co trzeci czwartek miesiąca. Szczegółowe informacje dotyczące wszystkich wydarzeń dostępne są na stronie internetowej galerii, w mediach społecznościowych, w aplikacji Ostra Karta oraz pod numerem telefonu 41 263 20 48.

eprasa.pl 03677f6b1a

# Za nami kolejny tydzień WAKACJI W BIBLOTECE

Miniony tydzień przyniósł wiele ciekawych spotkań, nauki, zabawy i twórczych aktywności w Miejskiej Biblioteczne Publicznej w Ostrowcu Świętokrzyskim. W poniedziałek odbyło się IV Spotkanie Profilaktyki Zdrowotnej „Bądź o krok przed chorobą", poświęcone profilaktyce, czujności onkologicznej i zdrowemu stylowi życia. Uczestnicy wysłuchali prelekcji **Jolanty Malec**, Prezes Fundacji „ONKOświadomość Joli M oraz **Aleksandry Galary**, logopedy klinicznego, która przybliżyła temat profilaktyki nowotworów głowy i szyi oraz znaczenia wczesnego reagowania na niepokojące objawy.

Z powodu niekorzystnej pogody spotkanie „Odkrywamy świat na trawie" odbyło się w bibliotece, ale nie przeszkodziło to w dobrej zabawie i odkrywaniu świata eksperymentów. Dzieci w grupach wykonywały proste doświadczenia z wykorzystaniem produktów spożywczych i artykułów codziennego użytku, z zaciekawieniem obserwując zachodzące reakcje i zmiany.

Podczas kolejnych warsztatów aktorskich, prowadzonych przez **Bartosza Sałapskiego**, młodzież i dorośli pracowali nad budowaniem relacji z partnerem scenicznym, nawiązywaniem kontaktu z widzem oraz tworzeniem etiud. Nie zabrakło również ćwiczeń rozwijających podstawy warsztatu aktorskiego i umiejętność współpracy twórczej. To było kolejne spotkanie pełne uważności, ekspresji, energii i wspólnego odkrywania teatralnych możliwości.

# Letnie Igrzyska Biblioteczne

**Bąk**. Będą zmagania sportowe, ale połączone z literaturą dziecięcą Jana Brzechwy i Juliana Tuwima. Podczas igrzysk odbędą się konkurencje do wierszy tych autorów, m.in. do „Skakanki" i „Małpy". Zapraszamy naszych młodych czytelników **w czwartek** na tę samą imprezę, a **w środę 26 sierpnia** na dyskotekę w stylu hawajskim. **/jbo/**

W miniony czwartek w ramach Letnich Igrzysk Bibliotecznych, zorganizowanych przez Miejską Bibliotekę Publiczną w Ostrowcu Świętokrzyskim, dzieci zmierzyły się w drużynowych konkurencjach, które były wspaniałą okazją do świetnej zabawy, współpracy i zdrowej rywalizacji. Uczestnicy igrzysk dowiedzieli się również skąd wywodzi się idea igrzysk olimpijskich i dlaczego ich najważniejszym przesłaniem jest nie tylko zwycięstwo, ale także wzajemny szacunek, zasady fair play oraz radość ze wspólnego działania.

Zuzia, Lena, Weronika, Oliwka i Amelka uczestniczące w Letnich Igrzyskach Bibliotecznych w rozmowie przyznały, że wakacje mijają im w fajnej atmosferze. Uczestniczą w różnych wyjazdach i wyjściach w ramach półkolonii. Jednym z nich jest wizyta w bibliotece i zajęcia, które łączą aktywność z twórczością Brzechwy i Tuwima.

Dzisiaj przed młodymi czytelnikami pierwsze Letnie Igrzyska Biblioteczne obiecane już zimą podczas Zimowych Igrzysk Bibliotecznych - mówi wicedyrektor MBP, **Justyna Słota** -

# Kącik czytelniczy

## Wydawnictwo Filia prezentuje:

**„Kobieta na klifie" Sonia Rosa**

Bernadeta, młoda Polka mieszkająca od kilku lat w Saltburn by the Sea, nad Morzem Północnym, szuka szczęścia i nowego początku. Los jednak jej nie sprzyja – nie może znaleźć stałej pracy, pomieszkuje u siostry i wikła się w romans z Collinem, żonatym Brytyjczykiem, którego obietnice nie są warte funta kłaków. Kinga, rodaczka Bernadety, jest żoną Collina – mężczyzny regularnie spotykającego się z kobietami w urokliwym domku na klifie. Każda z jego kochanek wierzy, że to właśnie dla niej mężczyzna porzuci żonę i córkę.Ale Collin perfidnie kłamie.A potem znika bez śladu.

**„Wampir z Krakowa. Historia seryjnego mordercy, Karola Kota". Max Czornyj**

Karol Kot nie okradał ani nie gwałcił. Mordował jedynie dla przyjemności i poczucia władzy. Od dziecka przejawiał dziwne skłonności, lecz nikt nie spodziewał się, że w sympatycznym, kulturalnym chłopcu tkwi najmroczniejszy instynkt. Instynkt bestii. W Krakowie szybko niesie się wieść o wampirze polującym na kobiety. Miasto paraliżuje strach. Śledczy robią wszystko, by ująć sprawcę ataków, ale ten ciągle jest szybszy. Obiera kolejne cele, delektuje się krwią i bólem.

## Wydawnictwo Muza prezentuje:

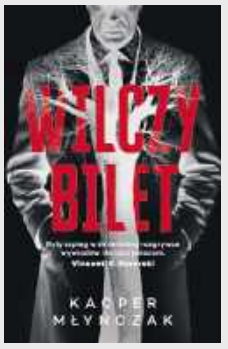


**„Wilczy bilet" Kacper Młyńczak**

Major Leopold Kryński cztery lata temu spartaczył nieautoryzowaną misję na Ukrainie. Jej celem miało być uratowanie agenta Wadima, ale wszystko poszło nie tak jak trzeba. By uniknąć konsekwencji karnych, godzi się na postawione żądania - nie wjedzie nigdy więcej na terytorium Ukrainy, chyba że uzyska zgodę polskich służb i strony ukraińskiej. Obecnie pracuje jako kiepsko opłacany tłumacz literacki, zmagając się z frustracją i syndromem odstawienia adrenaliny. Smutną rutynę przerywa nagły kontakt od Kornela Lipińskiego, multimilionera, dla którego rok wcześniej wykonywał audyt bezpieczeństwa. Biznesmen chce zlecić Kryńskiemu odnalezienie swojego syna, Mikołaja, początkującego dziennikarza śledczego, który od kilku dni nie daje znaku życia.

**„Kiedy wilk wróci do domu" Nat Cassidy**

Jedna noc zmienia życie Jess, początkującej aktorki i kelnerki. Wcześniej martwiła się tym, czy dostanie nową rolę. Teraz próbuje ocalić małego chłopca przed jego ojcem, który zamienił się w prawdziwego potwora. Wszystko wyglądałoby inaczej... gdyby nie zapomniała telefonu ...gdyby nie wyszła wtedy z mieszkania... gdyby nie ignorowała intuicji. Zamiast tego musi znaleźć schronienie dla siebie i dziecka. Bestia, która ich ściga, jest brutalna i nieustępliwa.

## Wydawnictwo Poznańskie prezentuje:

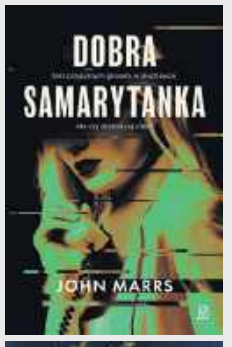


**„Dobra samarytanka" John Marrs**

Ludzie dzwoniący pod numer Ostatniego Przystanku potrzebują nadziei. Potrzebują zapewnienia, że mają po co żyć. Ale niektórzy z nich trafiają do Laury. Laura nie chce, żeby mieli nadzieję. Chce, żeby umarli. Laura Morris nie miała łatwego życia. Teraz znajduje się u progu czterdziestki, niespokojna i rozgniewana, a ukojenie przynoszą jej jedynie rozmowy z ludźmi, którzy mają gorzej niż ona. I dobrze wie, jak utrzymać ten stan...Ale teraz ktoś ją przejrzał – Ryan, którego świat rozpadł się, gdy jego ciężarna żona odebrała sobie życie, trzymając się za ręce z nieznajomym mężczyzną. Kim był ten człowiek i dlaczego zdecydowali się umrzeć razem?

**„Gdybyś miała inne imię"Jodi Picoult**

Melina Green jest młodą dramatopisarką. Sztuka inspirowana losem jej przodkini może stać się głośnym dziełem, ale w świecie teatru, gdzie kobiece głosy wciąż łatwo się ucisza, szansa na wystawienie spektaklu jest nikła. Kiedy Melina wątpi, jej najbliższy przyjaciel podejmuje ryzyko, które zmieni wszystko: zgłasza na festiwal sztukę pod męskim pseudonimem. Emilia Bassano żyje w elżbietańskiej Anglii i chociaż posiada bystry umysł oraz talent do opowiadania historii, jej zdanie – jak większości kobiet epoki – nie ma znaczenia. Zmuszona zostać kochanką lorda nadzorującego przedstawienia teatralne, Emilia widzi, jak słowa dramatopisarzy poruszają publiczność. Postanawia zaryzykować, aby jej historia została opowiedziana.

**Książki do nabycia w dobrych księgarniach.**

**Redaguje Kamila Gryszka**

eprasa.pl 03677f6b1a

NUMER 33(3719)
17 sierpnia 2026 R.
Gazeta Ostrowiecka

# Rada „Piaski-Henryków” w nowym składzie

Dorota Połetek i Zuzanna Kaczmarczyk

**Dorota Połetek** jest przewodniczącą Samorządowej Rady Osiedla „Piaski –Henryków”. Rada liczy kilkanaście osób. Wszyscy – jak mnie zapewniono - pracują społecznie na rzecz swojego ukochanego osiedla.

-Jest u nas takie miejsce, które od czasu do czasu, podczas ulewnych opadów deszczu, zamienia się w małe jeziorko –mówi przewodnicząca. W dniu 22 czerwca na skrzyżowaniu dróg osiedlowych: ulic Rydla i Nad Strumykiem nastąpiło takie nagromadzenie wody, że kilku mieszkańców miało zalane samochody. Jedna z mieszkanek, musiała uciekać z samochodu przez uchyloną szybę. Niestety, gdy woda już opadła po ulewie, nie mogła uruchomić swego auta.

Miejsce to jest zalewane przez wodę podczas dużych opadów deszczu. Na prośbę Rady Osiedla jedna z radnych napisała interpelację do Rady Miasta w tej sprawie.

## „Piaski-Henryków”

Oto pełny skład Rady Osiedla „Piaski –Henryków”: przewodnicząca **Dorota Połetek**, I wiceprzewodnicząca **Irena Grudniewska**, II wiceprzewodniczący **Piotr Borek**, skarbnik Maria Chuchmała, sekretarz **Zuzanna Kaczmarczyk.** Członkowie: **Barbara Szczypciak, Kunegunda Bańda, Rafał Sttużyna, Barbara Pronobis, Grażyna Dzioba, Irena Klepacz, Grażyna Skwarek, Lucyna Błachnia** i **Barbara Łata**.

Zasięg terytorialny działania Rady obejmuje ulice: A. Asnyka, K.K. Baczyńskiego, Borowikowa, Botaniczna, T. Boya -Żeleńskiego, Wł. Broniewskiego, J. Brzechwy, J. Chełmońskiego, Chłodna, J. Cybisa, M. Dąbrowskiej, A. Dygasińskiego, J. Fałata, A. Fredry, K.I. Gałczyńskiego, A. Gierymskiego, W. Gombrowicza, Grabowiecka, A. Grottgera, Iglasta, Iłżecka od nr 83 do końca tej ulicy (numery nieparzyste) i od nr 82 do końca tej ulicy (numery parzyste), J. Iwaszkiewicza, Jesienna, Jeżynowa, J. Kasprowicza, St. Konarskiego, M. Konopnickiej od

nr 13 do nr 81 (numery nieparzyste) i od nr 12 do nr 82 (numery parzyste), J. Korczaka, J. Kossaka, I. Krasickiego, Z. Krasińskiego, J. I. Kraszewskiego, Kurkowa, Letnia, B. Leśmiana, Łąkowa, Magnoliowa, J. Malczewskiego, Miła, Mokra, G. Morcinka, Nad Strumykiem, Z. Nałkowskiej, A. Naruszewicza, C.K. Norwida, S. Okrzei, Wł. Orkana, Osikowa, Piaski, Plenerowa, Podleśna, B. Prusa, M. Raciborskiego, H. Rodakowskiego, Rodzinna, L. Rydla, L. Staffa, A. Struga, W. Szymborskiej, Wł. Syrokomli, Temidy, K. Przerwy-Tetmajera, Torfowa, Truflowa, J. Tuwima, Trzeciaków, L. Waryńskiego od nr 37 do nr 55 (numery nieparzyste), Wiosenna, St. Witkiewicza, W. Witosa, Wodna, M. Wolskiej, Wspólna od nr 25 do nr 121 (numery nieparzyste) i od nr 48 do nr 108 (numery parzyste), J. Wybickiego, St. Wyspiańskiego od nr 27 do końca tej ulicy (numery nieparzyste) i od nr 30 do końca tej ulicy (numery parzyste), Zacisze, G. Zapolskiej, Zielna, Ziołowa.

Rada w tym składzie została wybrana dwa lata temu podczas zebrania sprawozdawczo –wyborczego.

Jak podkreśla przewodnicząca Dorota Połetek, każdy głos mieszkańców jest dla rady ważny. Wszelkie uwagi, problemy i pomysły można zgłaszać podczas dyżurów pełnionych w ostatni piątek każdego miesiąca. Od września dyżury odbywają się w PSP Nr 1 przy ulicy Trzeciaków w Ostrowcu Świętokrzyskim.

Nowa Rada Osiedla „Piaski –Henryków” działa z poczuciem misji. Ich motto bowiem brzmi: „Dążymy do poprawy warunków życia na osiedlu”.

## Z czym do rady

Na zebraniu sprawozdawczo –wyborczym do nowej rady zwrócił się jeden z mieszkańców osiedla „Piaski –Henryków”, mówiąc że na skrzyżowaniu ulic Leśmiana i Wyspiańskiego jest studzienka, która nie jest w stanie odebrać nadmiaru wody po występujących ulewach.

Na ulicy Wolskiej znajduje się rozdzielnia prądu, do której zaglądali młodzi ludzie. Stwarzało to niebezpieczeństwo porażenia prądem. Problemem tym zainteresowali komendanta Straży Miejskiej, **Andrzeja Kaniewskiego**. Na reakcję nie musieli długo czekać. Skrzynka rozdzielcza została zabezpieczona.

Mieszkańcy zgłosili do rady, że ktoś uszkodził ławeczki przy ulicy Prusa. Połamane zostały szczebelki tych ławeczek. Niewykluczone, że ktoś zrobił to celowo. Być może ktoś położył coś ciężkiego na starej ławeczce i szczebelki zostały nadłamane, a potem ktoś inny dokończył dzieła zniszczenia. Zgłoszenie zostało przekazane służbom miejskim, które szybko dokonały napraw. Wymieniono wszystkie szczebelki w tych uszkodzonych ławeczkach. Starsi mieszkańcy tej części osiedla mogą już korzystać ze swoich ławeczek, będąc na spacerze lub na zakupach.

Zarząd rady podjął interwencję także w sprawie przystanku przy Domu Pomocy Społecznej na ulicy Grabowieckiej. Rzecz w tym, że nie było tam przystanku, o który zabiegali mieszkańcy i osoby zainteresowane.

-Przystanek ten ostatecznie powstał po interpelacji **Małgorzaty Dybiec** – powiedziała w rozmowie ze mną przewodnicząca Dorota Połetek. Mamy już nie tylko przystanek, na którym zatrzymują się autobusy, ale także wiatę przystankową, co jest równie ważne. Kursuje tamtędy autobus nr 2.

Wiata przystankowa powstała również w rejonie stacji do tankowania gazu przy ulicy Iłżeckiej. Wcześniej był tam jedynie przystanek i ławeczka.

Podczas zebrania sprawozdawczo –wyborczego mieszkańcy domagali się ustawienia kolejnych ławeczek i koszy na śmieci wzdłuż ulicy Iłżeckiej – ta ich prośba także została spełniona.

Mieszkańcy zgłosili interwencję także w sprawie samochodów parkujących przy ulicy Marii Dąbrowskiej. W tym rejonie znajduje się ogród działkowy. Nie ma tam zakazu, jest linia przerywana. Zdaniem rady powinien tam pojawić się zakaz parkowania, bo parkujące wzdłuż jezdni samochody utrudniają jazdę innym kierującym. Byłoby dobrze ustawić tam znak „Zakaz zatrzymywani się i postoju” lub też znak poziomy – linia ciągła. Tego domagają się mieszkańcy ulicy Marii Dąbrowskiej.

Wniosek taki można zgłosić do Komisji ds. Bezpieczeństwa w Powiecie. Posiedzenia Komisji Bezpieczeństwa i Porządku Powiatu Ostrowieckiego odbywają się z udziałem kierowników jednostek powiatowych, służb i inspekcji oraz przedstawicieli Starostwa Powiatowego i radnych powiatowych. Dane przestawione przez uczestników służą do opracowania rocznej oceny poziomu zagrożeń. Pomogą także w planowaniu kierunków, w jakich w przyszłych latach powinny być prowadzone prace mające na celu poprawę bezpieczeństwa i porządku.

## Zgłaszają projekty

Zarząd Rady planuje zgłosić projekt do Budżetu Obywatelskiego.

-Jest to projekt w sprawie budowy świetlicy osiedlowej –podkreśla przewodnicząca. Tak się złożyło, że duże osiedle mieszkaniowe takiego lokalu nie posiada. W okresie remontu Szkoły Podstawowej Nr 1 przy ulicy Trzeciaków, gdzie nasz zarząd zbierał się na zebrania, nie mieliśmy gdzie obradować. Korzystaliśmy wówczas z uprzejmości władz Rodzinnego Ogrodu Działkowego „Czeremcha” przy ulicy Grabowieckiej. Ostatnio nie mieliśmy gdzie zorganizować kolejnego spotkania, bo także w tym ogrodzie był prowadzony remont.

Projekt w sprawie budowy świetlicy osiedlowej został zgłoszony do Budżetu Obywatelskiego już w minionym roku. Było blisko, ale niewiele głosów zabrakło do zwycięstwa. Ta świetlica jest na osiedlu potrzebna nie tylko ze względów prestiżowych, ale także ze względu na młodych i starszych mieszkańców osiedla, którzy będą mogli przyjść na spotkanie.

Projekt został zgłoszony pod nazwą „Wspólna Przestrzeń dla Mieszkańców Ostrowca – Twoje miejsce spotkań, warsztatów i wydarzeń, które łączą ludzi”. Projekt zakłada budowę świetlicy osiedlowej przy ulicy Iłżeckiej

## Ważna jest integracja

Rada Osiedla „Piaski –Henryków” organizuje szereg cyklicznych imprez dla mieszkańców. Pod tym względem nie odbiegają oni od innych rad osiedlowych. Najważniejsze są: „Jajeczko”, Dzień Seniora i Wigilia. W 2025 roku rada zorganizowała festyn na zakończenie wakacji. Była to udana impreza, która w tym roku będzie powtórzona. Miejsce to samo, czyli dzikie boisko przy ulicy Iłżeckiej, a czas – 23 sierpnia 2026 roku. Będzie dobra muzyka i wiele innych atrakcji. Rada zorganizowała także integracyjny bal karnawałowy. Było wielu chętnych, nie dla wszystkich wystarczyło miejsc.

W dniu 23 sierpnia 2026 r. odbędzie się Festyn na zakończenie wakacji, na który rada zaprasza mieszkańców. Organizatorzy obiecują wiele atrakcji dla dzieci i dorosłych, konkursy, gry oraz wspólną zabawę.

Rada z przewodniczącą Dorotą Połetek na czele zachęca wszystkich mieszkańców do aktywnego udziału w życiu osiedla. Każda inicjatywa, pomysł i zgłoszony problem pomagają wspólnie tworzyć miejsce, w którym żyje się bezpieczniej, wygodniej i bardziej przyjaźnie.

**(w)**

fot. Tomasz Barski

eprasa.pl 03677f6b1a

## USŁUGI

»NAPRAWA TELEWIZORÓW, tel. 695 63 55 22

855/26/f

»TRANSPORT OSOBOWY ( do 31 osób i 9-osobowy) i TOWAROWY, tel. 601 99 37 17

744/26/f

**»HYDRAULIKA „INSTALATOR", tel. 607 093 023**

740/26/f

»CZYSZCZENIE DYWANÓW, TAPICERKI I VERTICALI I INNE, tel. 608 491 404

742/26/f

**»PARKIET – UKŁADANIE, CYKLINOWANIE BEZPYŁOWE 100%!, MATERIAŁY WŁASNE I POWIERZONE, tel. 604 578 046**

797/25/f

**»KOMPLEKSOWE WYKOŃCZENIA WNĘTRZ: GLAZURA, TERAKOTA, PANELE, GŁADŹ, MALOWANIE, SZTUKATERIA, KAMIEŃ, tel. 604 578 046**

797/25/f

»DACHY, USŁUGI DEKARSKO - CIESIELSKIE, DOCIEPLENIA BUDYNKÓW I PODDASZY, tel. 503 541 952

853/26/f

»UKŁADANIE KOSTKI BRUKOWEJ tel. 517 913 143

853/26/f

»NAPRAWA TELEWIZORÓW, INSTALACJA ANTEN., inż K. Suswał, tel. 504 137 512

854/26/f

»DACHY KOMPLEKSOWO, PAPY TERMOZGRZEWALNE, tel. 887 573 041

671/26/f

»HYDRAULIKA - „MONTREM", tel. 604 782 127

672/26/f

**»MALOWANIE, SZPACHLOWANIE Z DOCIERANIEM BEZPYŁOWYM, tel. 606 610 143**

743/26/f

»BUSY I AUTOKARY DO WYNAJĘCIA, KRAJ – ZAGRANICA, tel. 606 85 36 31

739/26/f

**»TRANSPORT TOWAROWY, PRZEPROWADZKI, TEL. 600 480 394**

796/26/f

**»DACHY KOMPLEKSOWO, tel. 501 699 049**

856/26/f

**»PIACH, ŻWIR, ZIEMIA OGRODOWA – DO 4 TON, TEL. 600 480 394**

796/26/f

**»UTYLIZACJA MEBLI, AGD, WYWÓZ GRUZU, TEL. 600 480 394**

796/26/f

**»NAPRAWA SPRZĘTU AGD – T. KRAKOWIAK, ul. MICKIEWICZA 18, tel. 41 262 64 20, 601 547 621**

741/26/f

»UKŁADANIE KOSTKI BRUKOWEJ, tel. 887 573 041

671/26/f

»OGRODZENIA BETONOWE, PRODUKCJA I MONTAŻ OGRODZEŃ., tel. 533 499 469, 693 742 863

686/26/f

»USŁUGI KOPARKĄ , UKŁADANIE KOSTKI, tel. 533 499 469, 693 742 863

686/26/f

»ROZBIÓRKI, WYRÓWNYWANIE TERENÓW, tel. 533 499 469, 693 742 863

686/26/f

»MALOWANIE DACHÓW TEL. 604217219

377/26/f

»OGRODY, WYCINKA DRZEW, PIELĘGNACJA, tel. 600 989 114

800/26/f

»SZYBKIE, TANIE MALOWANIE, tel. 502 424 902

859/26/f

»KOŁDREX. Z KLIENTA STARYCH PIERZYN, KOŁDER SZYJEMY NOWE KOŁDRY, PODUSZKI. PRANIE PIERZA. NIE SKUPUJEMY PIERZA. TEL. 605 968 059, www.koldrex.pl

798/26/f

»SZPACHLOWANIE, MALOWANIE, TEL. 451 259 697

827/26/f

»KOSZENIE TRAW, TANIO, TEL. 605 168 406

621/26/f

»DOCIEPLENIA, MALOWANIE ELEWACJI, TEL. 508 479 339

688/26/f

»USŁUGI BUDOWLANO – REMONTOWE, tel. 512 929 730

858/26/f

## SPRZEDAM

»Fiat Punto 1.2 B, (70 KM), 2012 r., przebieg 89118 km., c. 16,500 zł., tel. 609 729 453

802/26/f

**»Zbiorniki na wodę (mauzery) 1000 l., tel. 600 480 394**

796/26/f

**»Ziemia ogrodowa, przesiana, tel. 600 480 394**

796/26/f

**»Drewno rozpałowe, suche, drobne, tel. 600 480 394**

796/26/f

»Drewno opałowe, tel. 887 573 041

620/26/f

## LOKALE

»Sprzedam mieszkanie 47,90 m kw., 2 pokoje, kuchnia. Bezczynszowe.I piętro w bloku w Mirogonowicach gm. Waśniów, woj. świętokrzyskie. Jest garaż, ogródek, komórka, działka 1095 m kw., lub zamienię na 3 pokojowe lub na domek Ostrowiec Św., Kielce i okolice lub cała Polska. Cena 180.000 zł do uzgodnienia, tel. 696 493 689

803/26/f

## MEDYCZNE

»PODOLOG. PIELĘGNACJA STÓP, OS. PUŁANKI 11, tel.790 258 275

795/26/f

## TOWARZYSKIE

**»Spotkania towarzyskie tel. 782 722 572**

764/26/f

Ostrowiec ul. Polna 15
(Hala Handlowa)
tel.: 041/263-04-38
GRYF finance
KREDYTY
Oferta wielu banków
od 1.000 do 200.000 zł
Gotówkowe i konsolidacyjne
SZYBKIE POŻYCZKI
od 200 do 10.000 zł
UBEZPIECZENIA
Auto polisa taniej do 50%
Zmień OC, AC na tańsze !
OPŁATY EKSPRESOWE
np.:Energia: 1,45 zł, VECTRA: 1,45 zł

# Wędkarstwo

opracowanie Zbigniew Kutyła, zbigniewkutyla@wp.pl, tel. 600 859 924

### Czy nikt nie potrafi wymówić słowa - przepraszam?

Chciałbym się położyć spać, ale kolejne piękne zdjęcia i równie cudowne wpisy o zbiorniku Brody mi na to nie pozwalają. FB daje możliwość wypromowania się politykom, ale i też mnie się wypowiedzieć. Fajne to.

Dzisiaj wszędzie ukazały się zdjęcia plus wywiady, jak to wszyscy dbają o ten zbiornik. I niech tak będzie. Ale nie podczas jednego dnia z aparatami i kamerami.

I do sedna. Czy nikt nie potrafi przeprosić wędkarzy, za to co się na nim ostatnio wydarzyło? Takie to trudne?

A wystarczy Panie (tu można wstawić różne nazwiska)... napisać że nie wszystko było zrobione mądrze i wędkarze to wtedy zrozumieją.

W innym wypadku temat nadal będzie rozbudzał wiele emocji. Dodam, że była możliwość pogłębienia zbiornika i nikt tego nie wykorzystał. I jak słychać w wypowiedziach, czeka nas jeszcze 3 etap. Jaki będzie?

22:49 Mam nadzieję, że teraz będę dobrze spał.

Na koniec. Mam zdjęcia małż, które można było ratować, ryb z wystającymi z nich tasiemcami, wody która śmierdziała jak szambo i było jej bardzo mało.

Dobra, dzisiaj tyle. Przypominam: wystarczy słowo przepraszam.

Czy nikt go nie potrafi wymówić?

23:01 Dobranoc

Tak sobie popisałem kilka dni temu. Jak zobaczyłem te wszystkie osoby promujące się na tle jazu, nie dałem już rady usnąć. Fakt, jaz wyglądał imponująco i zdjęcia wyszły okazale.

Tylko, czy to wypadało? Moim zdaniem, nie. Pewnie, że można było dać wzmianki o tym co jeszcze czeka zbiornik Brody i o tym co się na nim wydarzyło. Ale może prawdę? Nawet było trzeba. No, że ten trzeci etap i że wody będzie spuszczone niedużo.

Odpuszczam, bo dzisiaj zobaczyłem kolejny film – wywiad, w którym usłyszałem, że Gmina Brody chce uzyskać środki na odmulenie i oczyszczenie tego zbiornika. I powinienem się cieszyć. I tak teraz właśnie robię. Ale coś, tak z tyłu głowy mi mówi, że oczyszczenie i odmulenie musi znaczyć... że nie będzie wody. No bo chyba inaczej się nie da? Jeśli się mylę, to szacunek dla wypowiadającego te słowa przed kamerą. Bo, jeśli będzie spuszczona woda, to przecież już była i można to było ogarnąć przecież.

Dzisiaj przypadkowo zobaczyłem na FB (w zasadzie wszystkie wiadomości o tamie, tam właśnie były) temat ciekawy. Zaraz postaram się go odnaleźć.

Wszyscy wiedzą że punkt widzenia zależy od miejsca siedzenia. Takie to jest polskie przysłowie. I życie(śmiech).

I dlatego kamery i aparaty na statywach kręciły niezłe kawałki dla różnych gazet i instytucji. Miejsce nie zostało wybrane przypadkowo. Bardzo malownicze i przyciągające uwagę. Jaz Staszicowski to przecież zabytek robiący duże wrażenie.

Na stronie Gminy Brody możemy o nim przeczytać.

Staszicowski Jaz to dziedzictwo, które warto odkryć na nowo. Jako Wody Polskie staramy się wydobyć zabytek z niepamięci, przy okazji pokazując jego wartości mieszkańcom, turystom, szkołom oraz wszystkim miłośnikom przyrody i historii – informuje Regionalny Zarząd Gospodarki Wodnej w Warszawie.

Ja przeczytałem. Historia ciekawa. Jaz wygląda teraz jak z kosmosu, bo wody nie ma tyle, ile prognozował Stanisław Staszic.

I tu miał być dzisiaj koniec tej dziwnej historii zbiornika Brody. Ale jeszcze nie zakończonej. Jednak jest jeszcze ktoś, komu na nim zależy. Wychwyciłem fragment opisu FB Afi PK, więc go przekazuję.

...W przyszłym roku zacznie się III etap remontu tamy. Gdzieś wyczytałem że woda zostanie nieznacznie upuszczona, ale czy na pewno? Pracę będą obejmować w III etapie: "wymianę upustów dennych, zamknięć segmentowych i mechanizmów napędowych oraz dalszą modernizację systemów sterowania"...

Jest jeszcze pewnie sporo znaków zapytania, ale dopóki nie zacznie się trzeci etap, nie można nic prognozować. Ale może tym razem ktoś wreszcie ogarnie temat, tak jak to się już należy temu zbiornikowi? Bo to co go spotkało, pewnie wystarczy mu już na wiele lat.

Panowie i Panie z Wód Polskich, Panowie i Panie z Gminy Brody – zróbcie ten trzeci etap profesjonalnie, tak jak powinien wyglądać. Dogadajcie się między sobą, by po trzecim etapie nie było wstyd stać przed kamerami przy Staszicowskim Jazie.

I taki jeszcze news (28.05.2025) Regionalny Zarząd Gospodarki Wodnej w Warszawie

...W związku z zaobserwowanym w ostatnim czasie śnięciem ryb jesteśmy w stałym kontakcie z Polskim Związkiem Wędkarskim, według którego pojedyncze przypadki tego zjawiska mogą mieć charakter naturalny, zwłaszcza w okresie tarła, gdy ryby są osłabione i bardziej podatne na stres środowiskowy. Dodatkowo, gwałtowne zmiany temperatury wody – szczególnie nocne ochłodzenia – mogą prowadzić do przejściowych zaburzeń w funkcjonowaniu organizmów wodnych. Tego typu zjawiska są incydentalne i nie wskazują na trwałe pogorszenie stanu środowiska wodnego...

eprasa.pl 03677f6b1a

NUMER 33(3719)
17 sierpnia 2026 R.
Gazeta Ostrowiecka

# Rollercoaster w Ostrowcu. KSZO miał autostradę po spacerku, ale wolał zafundować kibicom horror

**KSZO Ostrowiec Świętokrzyski - Korona II Kielce 3:2 (3:0)**

Bramki: 1:0 16' Łazarz (rzut karny), 2:0 35' Leszczyk, 3:0 37' Snopczyński, 3:1 55' Wyrozumski (rzut karny), 3:2 74' Adamski

KSZO: Klebaniuk – Morys (83' Ali), Łazarz, Bartosiak, Czajkowski, Posłuszny (83' Siedlecki), Mydlarz (76' Laskowski), J. Czajkowski, Leszczyk (76' Indrychowski), Snopczyński, Majewski (60' Górski).

Korona II: Panek – Oziębło, Rogala (46'Nasternak), Chmielewski, Nojszewski, Turek, Wyrozumski (71' Kwietniewski), Morawiec (63' Strzeboński), Toboła (63' Karliński), Adamski (79' Podwysocki), Hańcko.

Żółte kartki: Mydlarz, Bartosiak, Czajkowski J. Indrychowski - Rogala, Karliński
Czerwona kartka: Adach (trener gości)

Wydawało się, że to będzie miłe, spokojne popołudnie, z gatunku tych, gdzie po pierwszej połowie można bezpiecznie zająć się jedzeniem kiełbasy z grilla, bo na boisku wszystko jest już jasne. KSZO przez pierwsze 40 minut grało z rezerwami Korony Kielce tak, jakby grało zaprogramowane. Prowadziło 3:0 i miało autostradę do tego, by zamknąć ten mecz w okolicach „piątki". Ostatecznie jednak gospodarze doszli do wniosku, że spacerek jest dla słabeuszy, zafundowali kibicom stan przedzawałowy i wygrali 3:2, a murowanym MVP spotkania został **Bartosz Klebaniuk**.

Zaczęło się dość nerwowo. Już w 6. minucie pomocnicy gospodarzy zdrzemnęli się w środku pola, Korona zagrała prostopadle do Nojszewskiego, a ten stanął oko w oko z Klebaniukiem. Bramkarz KSZO wyciągnął się jak struna i pokazał, że tego dnia będzie w trybie God Mode. Minutę później KSZO powinno było odpowiedzieć – jeden z zawodników minął Panka, wrzucił wzdłuż bramki i... nikogo tam nie było. Pusta siatka aż prosiła się o to, by wepchnąć do niej piłkę, ale najwyraźniej uznano, że na takie bramki szkoda czasu.

W 15. minucie defensywa gości zdrzemnęła się na tyle mocno, że sfaulowała Snopczyńskiego w polu karnym. Do wapna podszedł **Piotr Łazarz,** na raty, klasycznym nabiegnięciem „na dwa tempa" zmylił Panka i otworzył wynik spotkania. Gospodarze poczuli krew. Zaledwie pięć minut później świetną kontrę napędził Leszczyk. Podał do Snopczyńskiego, ten uderzył, Panek zdołał to tylko sparować i piłka spadła pod nogi Majewskiego. I tu dochodzimy do absolutnego kuriozum, bowiem jak można nie trafić z tego było chyba trudniej niż trafić, a jednak gracz KSZO spudłował z najbliższej odległości. Żeby było jeszcze zabawniej, chwilę później defensor Korony skiksował w taki sposób, że omal nie przelobował własnego bramkarza. Gości uratował słupek. Radosny futbol w pełnej krasie.

Końcówka pierwszej połowy to jednak popis pomarańczowo-czarnych. W 35. minucie Leszczyk zszedł z piłką do środka i finezyjnym uderzeniem przy dalszym słupku podwyższył na 2:0. Dwie minuty później było już po, wydawałoby się, meczu. Kolejna strata Korony, szybki atak, Snopczyński stanął przed osamotnionym obrońcą, zrobił z nim, co chciał, i uderzeniem w ten sam róg co wcześniej załadował na 3:0. W międzyczasie rezerwy kieleckiego klubu próbowały coś ugrać (strzał Turka czy próby Nojszewskiego z rzutów wolnych i Adamskiego dobitki z głowy), ale wszystko to lądowało w rękawicach niezawodnego Klebaniuka.

Po zmianie stron, KSZO wyszło na boisko z nastawieniem „mecz sam się dowiezie". A Korona uznała, że nie ma nic do stracenia. W 55. minucie sędzia podyktował rzut karny dla gości. Daniel Wyrozumski nie bawił się w ceregiele i huknął w sam środek i dał kielczanom tlen. 3:1.

Z gospodarzy zeszło powietrze, a na boisku zaczął królować chaos. Choć Górski z Posłusznym mieli jeszcze świetną okazję (ten drugi po rajdzie na bramkę strzelił jednak dramatycznie niecelnie), to goście dyktowali warunki. W 72. minucie Nojszewski huknął z dystansu i piłka minęła prawe okienko o centymetry. Dwie minuty później dopięli swego. Mydlarz, w strefie, w której nie wolno tracić piłki, zaprezentował klasyczną stratę. Korona momentalnie ruszyła pod pole karne, dogranie do Adamskiego i 3:2. Panika na trybunach w Ostrowcu gotowa.

Końcówka to już typowa wymiana ciosów i obrona Częstochowy. W 80. minucie na bramkę huknął wprowadzony z ławki Podwysocki, ale Klebaniuk znów przeniósł piłkę nad poprzeczką. Sześć minut później Korona postraszyła wolejem, ale na szczęście dla miejscowych uderzenie minęło światło bramki. Gdy sędzia doliczył 5 minut, Ostrowiec obgryzał paznokcie. Gospodarze mogli i powinni zamknąć ten mecz w 95. minucie, ale Snopczyński przegrał pojedynek sam na sam z Pankiem, tak żeby tradycji marnowania setek w tym meczu stało się zadość.

KSZO ostatecznie dopisuje trzy punkty, ale zamiast spacerowego 3:0 i oklasków, trener prawdopodobnie poprosi zespół o solidne wyjaśnienia, jak można było oddać kontrolę w takim stylu. Jedno jest pewne, bo z Klebaniukiem w takiej formie punktuje się znacznie łatwiej.

**FS**

## Wyniki i tabela IV grupy Betclic 3 Liga

Kolejka 3 (14-16 sierpnia): *Moravia Morawica - Chełmianka Chełm 0:3, *Naprzód Jędrzejów - Pogoń-Sokół Lubaczów 2:1, *Wisła II Kraków -Wiślanie Skawina 1:2, * KSZO 1929 Ostrowiec Świętokrzyski - Korona II Kielce 3-2, *Hetman Zamość - Star Starachowice 3:0, *Czarni Połaniec - Podlasie Biała Podlaska 0:2, *AKS 1947 Busko Zdrój - Siarka Tarnobrzeg 1:4, *JKS Jarosław - Wieczysta II Kraków 1:2, *Sokół Kolbuszowa Dolna - Wisłoka Dębica 1:2

| | | | |
|---|---|---|---|
| 1. Chełmianka | 3 | 9 | 6-0 |
| 2. Wiślanie | 3 | 9 | 6-1 |
| 3. Wisłoka | 3 | 7 | 6-3 |
| 4. KSZO | 3 | 7 | 4-2 |
| 5. Wisła II | 3 | 6 | 7-5 |
| 6. Czarni | 3 | 6 | 4-3 |
| 7. Naprzód | 3 | 6 | 7-7 |
| 8. Hetman | 3 | 5 | 5-2 |
| 9. Siarka | 3 | 4 | 5-3 |
| 10. Podlasie | 3 | 4 | 3-2 |
| 11. Busko Zdrój | 3 | 4 | 5-6 |
| 12. Wieczysta II | 3 | 3 | 4-7 |
| 13. Moravia | 3 | 3 | 2-5 |
| 14. Jarosław | 3 | 1 | 4-7 |
| 15. Sokół KD | 3 | 1 | 3-6 |
| 16. Star | 3 | 1 | 2-7 |
| 17. Korona II | 3 | 0 | 7-10 |
| 18. Pogoń-Sokół | 3 | 0 | 1-5 |

Kolejka 4 - 19 sierpnia: *Chełmianka Chełm - Wisłoka Dębica, *Wieczysta II Kraków -Sokół Kolbuszowa Dolna, *Siarka Tarnobrzeg - JKS Jarosław, *Podlasie Biała Podlaska -AKS 1947 Busko Zdrój, *Star Starachowice - Czarni Połaniec, *Korona II Kielce - Hetman Zamość, * Wiślanie Skawina - KSZO 1929 Ostrowiec Świętokrzyski, * Pogoń-Sokół Lubaczów - Wisła II Kraków, *Moravia Morawica - Naprzód Jędrzejów

Kolejka 5 (22-23 sierpnia): *Naprzód Jędrzejów - Chełmianka Chełm, *Wisła II Kraków -Moravia Morawica, * KSZO 1929 Ostrowiec Świętokrzyski - Pogoń-Sokół Lubaczów 23 sierpnia, 18:00, * Hetman Zamość - Wiślanie Skawina, * JKS Jarosław - Podlasie Biała Podlaska, * Sokół Kolbuszowa Dolna - Siarka Tarnobrzeg, * Wisłoka Dębica - Wieczysta II Kraków, * Korona II Kielce - Czarni Połaniec, *Star Starachowice - AKS 1947 Busko Zdrój

# Trenerski dwugłos:

**Arkadiusz Adach (Akademia Korona Kielce)**

Mecz składał się z dwóch zupełnie różnych połów. Ta druga była w naszym wykonaniu znacznie lepsza. Myślę, że na pierwszą część spotkania wpłynął nadmiar założeń taktycznych, które zawodnicy mieli realizować, przez co zabrakło w naszej grze naturalności i swobody. W efekcie do przerwy przegrywaliśmy 0:3. W drugiej połowie nieco zmieniliśmy sposób gry, co pośrednio przyczyniło się do zdobycia dwóch bramek. Finalnie jednak znów kończymy bez punktów, więc ponownie gdzieś popełniliśmy błędy. Na pewno niepokoi mnie to, że wciąż mamy zero punktów na koncie. Z drugiej strony, biorąc pod uwagę naszą dobrą postawę po przerwie, wydaje mi się, że powoli diagnozujemy problem. Nie mogę mieć jeszcze stuprocentowej pewności, bo pracuję z zespołem od niedawna, a okres przygotowawczy był krótki.

**Łukasz Tarkowski (KSZO 1929 Ostrowiec Świętokrzyski)**

Przede wszystkim chciałem pogratulować moim zawodnikom, bo zostawili dzisiaj na boisku sporo zdrowia. Zgadzam się z trenerem gości – to był mecz dwóch różnych połów. Korona to zespół, który dzięki jakości indywidualnej i dużej mobilności potrafi fragmentami zdominować każdego rywala. W przerwie uczulaliśmy się, że nie możemy oddać pola ani cofnąć się zbyt głęboko, jednak pierwsze minuty po zmianie stron wyglądały pod tym względem źle. Powinniśmy byli mocniej wychodzić do ich trójki stoperów.

Mamy za sobą ciekawy mikrocykl. Spodziewaliśmy się zmiany ustawienia w Koronie, ponieważ ich dwa poprzednie mecze nie przyniosły im punktów, choć obiektywnie rzecz biorąc, grali w nich naprawdę nieźle. Musimy patrzeć na to szerszej niż kibice, dlatego wiedzieliśmy, że to nie będzie łatwe spotkanie. Można wręcz powiedzieć, że do przerwy układało się ono dla nas aż nazbyt łatwo. Niestety, nie wykorzystaliśmy kilku świetnych okazji. Rywale nie mogliby mieć pretensji, gdybyśmy do przerwy zdobyli sześć, a nawet siedem bramek, bo sytuacje ku temu były kapitalne. Pracowaliśmy nad tym, by w ataku zyskać więcej polotu, bo wcześniej był to nasz mankament. Chciałbym jednak podkreślić jedną rzecz: wszyscy chcielibyśmy wygrywać po 5:0 w pięknym stylu, ale latem wymieniliśmy pół drużyny. To jest proces. Na tym etapie najważniejsze jest dla nas punktowanie (...) Nie będę ukrywał, że pod kątem zdrowotnym wszystko u nas gra. Udało nam się utrzymać te informacje w szatni, ale prawda jest taka, że przez ostatnie dwa, trzy tygodnie zmagaliśmy się z dużymi problemami, a kluczowi zawodnicy musieli grać na środkach przeciwbólowych. Na szczęście powoli wychodzimy na prostą. W środę nasza ławka rezerwowych powinna być jeszcze mocniejsza, bo do treningów wrócili Żenia Bełycz i Maks Horżuj, z których zapewne będziemy chcieli skorzystać. Bardzo mnie to cieszy. Wiadomo, że nasza wpadka w Starachowicach urosła w Ostrowcu do rangi katastrofy, ale ja jestem zadowolony, że ten najtrudniejszy, naznaczony ukrywanymi kontuzjami okres przeszliśmy suchą stopą. Wierzę, że teraz będzie już tylko lepiej.

# Spod szatni: Bartosz Snopczyński (KSZO 1929)

*To był na pewno bardzo wymagający mecz. Szczególnie druga połowa nie poszła po naszej myśli, bo oddaliśmy rywalom piłkę i inicjatywę. Straciliśmy dwie bramki, przez co do samego końca było bardzo nerwowo. Najważniejsze jednak, że ostatecznie dowieźliśmy zwycięstwo.*

*Trudno powiedzieć, z czego wynikała nasza słabsza gra po przerwie – być może zabrakło nam nieco koncentracji. Niewykluczone, że po świetnej pierwszej połowie po prostu osiedliśmy na laurach. Czasem w sporcie tak bywa, taka jest piłka. Trzeba też przyznać, że zawodnicy Korony to młody zespół, który w drugiej połowie pokazał pazur.*

*Na pewno jutro będziemy jeszcze myśleć o tym spotkaniu, a na odprawie postaramy się przeanalizować i poprawić popełnione błędy. Zobaczymy, co przygotuje dla nas sztab szkoleniowy, a już od niedzieli ruszamy z przygotowaniami do meczu ze Skawiną.*

**Więcej zdjęć Stanisława Dulnego na www.ostrowiecka.pl i www.facebook.com/gazetaostrowiecka**

eprasa.pl 03677f6b1a

# 66 drużyn, setki goli i jedno marzenie. Legendarny Turniej Ogrody znów gra!

Piłkarskie szaleństwo oficjalnie się rozpoczęło. Na boisku przy ulicy Dziewulskiego w Ostrowcu Świętokrzyskim wystartowała kolejna edycja legendarnego Turnieju Ogrody, dumnie noszącego miano najstarszego turnieju dzikich drużyn w Polsce. Tegoroczne statystyki robią kolosalne wrażenie i potwierdzają rangę wydarzenia – do rywalizacji zgłosiły się aż 66 drużyn, co przekłada się na absolutnie imponującą liczbę 702 zawodników gotowych do walki o trofea.

Dwa tygodnie prawdziwej sportowej bomby zainaugurowały niedzielne zmagania, które od pierwszego gwizdka przyniosły zgromadzonym kibicom ogromne emocje. Punktualnie o godzinie 15 na murawę wybiegły ekipy FC Gouda Farsi oraz Tekna Football, otwierając zmagania w mocno obsadzonej kategorii OPEN 16+. Chwilę później do rywalizacji w tej samej grupie przystąpiły zespoły Scorpion i KF Ziuty. Niedzielne popołudnie należało również do bardziej doświadczonych graczy z kategorii OPEN 35+, gdzie zaplanowano interesujące starcia Team Ball z Grupą Szybkiego Reagowania oraz Galacticos Boyz z drużyną Signal.

To wydarzenie z niezwykłą historią. Piłkarskie rozgrywki dzikich drużyn na osiedlu Ogrody odbywały się już przed dziesięcioleciami, a ich tradycja została przywrócona w 2012 roku. Od tego czasu turniej ponownie stał się jednym z charakterystycznych punktów sportowych wakacji w Ostrowcu Świętokrzyskim. Co najważniejsze, zachował swój wyjątkowy charakter. Tutaj nie trzeba być zawodowym piłkarzem, ani reprezentować wielkiego klubu.

Potrzebna jest drużyna, chęć do gry i miłość do futbolu. Na jednym boisku spotykają się dzieci stawiające pierwsze piłkarskie kroki, młodzież, dorośli oraz zawodnicy, którzy z Turniejem Ogrody związani są od wielu lat.

Rozpoczęty właśnie festiwal piłkarski, nad którym patronat sprawują m.in. prezydent miasta, starosta ostrowiecki oraz piłkarskie związki (PZPN i ŚZPN), potrwa do 30 sierpnia. Zawodnicy mają o co walczyć, bo oprócz sportowego prestiżu, pucharów i miejsca w historii osiedla, stawka jest bezprecedensowa – zgodnie z unikalną tradycją imprezy, król strzelców w kategorii OPEN 16+ odjedzie do domu samochodem.

Organizatorzy zapraszają również mieszkańców Ostrowca Świętokrzyskiego do kibicowania. Turniej Ogrody od zawsze tworzą nie tylko zawodnicy, ale także rodzice, dziadkowie, znajomi i mieszkańcy, którzy każdego dnia pojawiają się przy boisku.

# Radosław Gatkowski mistrzem driftu

**Radosław Gatkowski,** młody kierowca driftowy z Ostrowca Świętokrzyskiego, znalazł się w najlepszej trójce prestiżowego Baltic Drive Festiwal w Kołobrzegu.

-Obecnie skupiam się przede wszystkim na pracy, rozwijaniu swoich zainteresowań oraz startach w zawodach driftingowych - przyznaje Radosław Gatkowski. Moje zainteresowanie motoryzacją i jazdą zaczęło się już w bardzo młodym wieku. Od początku fascynowało mnie to, że drift nie polega wyłącznie na szybkiej jeździe, ale przede wszystkim na pełnej kontroli nad samochodem, precyzji i umiejętności przewidywania jego zachowania. Z czasem zwykła pasja przerodziła się w coś znacznie poważniejszego – zacząłem trenować i startować w zawodach. W driftingu wszystko dzieje się bardzo dynamicznie – trzeba jednocześnie kontrolować kierownicę, gaz, hamulec i pracę samochodu, a przy tym zachować odpowiednią linię przejazdu. Jeżdżę samochodem Nissan Silvia S15 o mocy 850 koni mechanicznych.

Jak podkreśla Radosław, w drifcie ważna jest koncentracja, opanowanie i cierpliwość.

-Drift może wyglądać efektownie i spontanicznie, ale na wysokim poziomie jest to bardzo techniczna dyscyplina- zaznacza. Dużym wydarzeniem był tegoroczny Baltic Drive Festival w Kołobrzegu. W drugim dniu zawodów, w niedzielę, udało mi się zająć pierwsze miejsce. Wcześniejszym moim osiągnięciem było uzyskanie w 2019 roku tytuł Driftingowego Mistrza Polski. Chciałbym w dalszym ciągu wiązać swoją przyszłość z moim zamiłowaniem i jak najczęściej startować w zawodach.

Tym kierowcom, którzy myślą o rozwijaniu się w driftingu Radosław radzi, że najważniejsze jest odpowiednie przygotowanie samochodu i bezpieczeństwo – kask, pasy oraz trening w bezpiecznym, przystosowanym do tego miejscu.

**J. Boleń**

# Festiwal nieskuteczności i walka w środku pola. Derby na remis

**Star Starachowice - KP KSZO 1929 Ostrowiec Świętokrzyski 0:0**

Star: Lipiec – Boniecki, Adamiak, Świgut, Stefański, Orlik (75' Dobrucki), Puton, Szynka, Kowalski (61' Stanisław), Krawiec (75' Galara), Stanisławski (45' Karbownik)

KSZO: Klebaniuk – Morys, Bartosiak, Łazarz, Lis (41' Czajkowski), Mydlarz (61' Lisowski), Posłuszny, Leszczyk (82' Ali), Majewski (61' Górski), Snopczyński (82' Indrychowski)

Żółte kartki: Stanisławski (34') – Leszczyk (49'), Bartosiak (75')

Spotkanie zapowiadało się jako klasyczne starcie derbowe, w którym trzeszczą kości, a futbolówka trafia głównie w środek pola. I w sumie dokładnie to dostaliśmy. Już w 2. minucie Morys postanowił dodać trochę pikanterii i tak niefortunnie wybił piłkę, że ta spadła prosto pod nogi Stanisławskiego. Ten huknął na bramkę, ale defensywa ekipy KP KSZO 1929 Ostrowiec Świętokrzyski zdołała zrehabilitować się za kolegę i ugasić pożar. Chwilę później Snopczyński próbował finezyjnego loba, jednak piłka pofrunęła w okolice stratosfery, przypominając zgromadzonym, że to wciąż niższe ligi polskie.

Kolejne minuty to istny festiwal błędów z obu stron. Wyprowadzanie piłki z własnej połowy przypominało momentami próbę rozbrojenia bomby z zawiązanymi oczami. Gospodarze z rzutów rożnych bili głową w mur, a dokładniej oddawali mocno niecelne uderzenia. Po upływie pierwszego kwadransa z dystansu strzelił Stanisławski, ale Klebaniuk pokazał, że rękawice zakłada nie tylko dla ozdoby, parując piłkę na rzut rożny. W 17. minucie Boniecki przeprowadził solowy rajd przez sporą część boiska, po czym oddał potężny strzał, jednak nasz bramkarz znów stał na posterunku. KSZO próbował się odgryźć sensowną wrzutką Morysa, po której Snopczyński uderzył głową minimalnie obok słupka bramki strzeżonej przez Pawła Lipca.

Najwięcej emocji dostarczyła jednak 38. minuta. Adrian Szynka po głębokim zagraniu w pole karne wpakował piłkę do siatki. Zapanowała chwilowa euforia, ale sędzia szybko wylał kubeł zimnej wody na głowy miejscowych, odgwizdując spalonego. Naszej defensywie mocno się upiekło. Tuż przed przerwą, po rzucie rożnym dla KSZO, w polu karnym Staru urządzono sobie istny pinball. Piłka odbijała się od nóg, pleców i brzuchów, ale cudem nie zdołała przekroczyć linii bramkowej. Zamiast gradu goli dostaliśmy za to bolesne starcia, po których z boiska z urazami musieli przedwcześnie zejść **Lis** oraz **Stanisławski**.

Druga połowa przypominała już bardziej zapasy niż porywający futbol. Mnóstwo walki, przepychanek i taktycznych fauli, co zaowocowało żółtymi kartkami dla Leszczyka i Bartosiaka. W 55. minucie jeden z obrońców KSZO popisał się fenomenalnym odbiorem, powstrzymując Szynkę przed wyjściem na czystą pozycję strzelecką. Niedługo potem Orlik próbował jeszcze zaskoczyć bramkarza strzałem z dystansu, ale Klebaniuk tego dnia po prostu zamurował dostęp do siatki. Emocje miały sięgnąć zenitu w doliczonym czasie gry, kiedy w 91. minucie piłka idealnie siadła na nodze Czajkowskiego. Boczny obrońca miał przed sobą doskonałą okazję, żeby zostać bohaterem doliczonego czasu, ale posłał futbolówkę prosto w drzewa, oszczędzając bramkarzowi jakiejkolwiek interwencji. Ostatecznie sędzia zagwizdał po raz ostatni, kończąc to bezbramkowe widowisko.

**FS**

eprasa.pl 03677f6b1a

NUMER 33(3719)
17 sierpnia 2026 R.
Gazeta Ostrowiecka

# Wojownicy wrócili do treningów. Są zmiany w regulaminie rozgrywek

Po wakacyjnej przerwie piłkarze ręczni KSZO ponownie zameldowali się na parkiecie. Przed zespołem intensywne tygodnie, podczas których najważniejsze będą budowanie formy, poprawa przygotowania motorycznego, doskonalenie elementów techniczno-taktycznych oraz coraz lepsze zgrywanie drużyny.

Nowy sezon to nowe wyzwania, nowe cele i nowe emocje. Dodatkowo Zarząd Związku Piłki Ręcznej w Polsce zatwierdził regulaminy rozgrywek ZPRP. W sezonie 2026/2027 rozbudowany zostanie system awansu z I ligi mężczyzn do Ligi Centralnej Mężczyzn, co stanowi największą zmianę względem zasad ubiegłorocznych. O cztery miejsca w LCM rywalizować będą pierwszoligowe zespoły w ramach dwustopniowej fazy barażowej.

W barażu I stopnia drużyny z poszczególnych grup I ligi rozegrają dwumecze. Zespoły, które zajmą 1. miejsca w swoich grupach po fazie zasadniczej, zmierzą się z drużynami z 4. miejsc z innych grup, natomiast zespoły z 2. miejsc zagrają z drużynami z 3. miejsc. Pary zostaną wylosowane po zakończeniu fazy zasadniczej. Pierwsze spotkanie w każdej parze rozegra u siebie drużyna niżej sklasyfikowana w swojej grupie. Zwycięzcy baraży I stopnia awansują do barażu II stopnia, w którym również rozegrają dwumecze. Pary zostaną wylosowane po zakończeniu pierwszego etapu rywalizacji, a gospodarzem pierwszego meczu będzie drużyna niżej sklasyfikowana po fazie zasadniczej.

Czterej zwycięzcy barażu II stopnia uzyskają prawo gry w Lidze Centralnej Mężczyzn w sezonie 2027/2028, pod warunkiem spełnienia kryteriów licencyjnych. Jeśli zwycięzca dwumeczu nie uzyska wymaganej licencji, o miejsce w LCM będzie mógł ubiegać się przegrany tego dwumeczu, o ile również spełni wymagania.

Jednocześnie po zakończeniu sezonu 2026/2027 z Ligi Centralnej Mężczyzn spadną dwie ostatnie drużyny. Podobnie jak w przypadku kobiet, NLO SMS ZPRP Kielce nie podlega zasadom awansu i spadku.

# Przed nami „Aktywna Sobota" z UKS GUMP na Osiedlu Słonecznym

Już **22 sierpnia 2026** roku Osiedle Słoneczne zamieni się w prawdziwe centrum rekreacji. Klub UKS GUMP Ostrowiec serdecznie zaprasza wszystkich mieszkańców do wzięcia udziału w sportowym wydarzeniu pod hasłem „Aktywna Sobota". Start zaplanowano punktualnie na godzinę 11:00. W bogatym programie znalazły się maratony fitness, plenerowy turniej siatkówki oraz atrakcje dla najmłodszych.

Dla miłośników ćwiczeń pod dachem przygotowano specjalny blok zajęć w Fitness Klub Centrum (zlokalizowanym przy ul. Os. Słoneczne 14). Uczestnicy będą mogli spalić kalorie i naładować się pozytywną energią podczas czterech różnorodnych treningów. Harmonogram prezentuje się następująco: 11:00 – Rowery, 12:00 – Zumba, 13:00 – Step,14:00 – Pilates

Z kolei zwolennicy sportowej rywalizacji na świeżym powietrzu powinni kierować się na boisko trawiaste na Osiedlu Słonecznym, gdzie odbędzie się emocjonujący Turniej Siatkówki. Organizatorzy gorąco zachęcają: „Zbierz drużynę i walcz o zwycięstwo!".

Wydarzenie ma charakter rodzinny – nie zapomniano o najmłodszych, dla których przewidziano liczne gry i zabawy ruchowe na trawie. Całe przedsięwzięcie wspierane jest m.in. przez Ministerstwo Sportu i Turystyki.

# Za nami II MosirGutwinBeachVolley 2026

W miniony weekend Miejski Ośrodek Sportu i Rekreacji w Ostrowcu Świętokrzyskim z sukcesem zorganizował ostatni turniej cyklu II MosirGutwinBeachVolley 2026. Do rywalizacji na piasku stanęło 15 par z całego województwa świętokrzyskiego poziom sportowy był naprawdę imponujący!

Rozegrano aż 30 emocjonujących spotkań, które zakończyły się następującym podium:

I miejsce – **Oliwia Bednarska** i **Artur Dudek**, II miejsce – **Natalia Ścisłowska** i **Szymon Guździoł**, III miejsce – **Weronika Brzuzy** i **Krzysztof Jary**, IV miejsce – **Aleksandra Mich** i **Mateusz Gawlik.**

Warto również podkreślić, że wszyscy zawodnicy rywalizowali w specjalnie zaprojektowanych koszulkach turniejowych, ufundowanych przez partnerów imprezy, w gronie których znaleźli się: Akademia Volley Stars Ostrowiec Świętokrzyski, Git-Auto, Zakład Instalatorstwa Elektrycznego ELMA, Konrad Słowik Osteopatia i Fizjoterapia Wawrzak Dent Stomatologia. Organizatorzy dziękują też firmie Da Grasso Ostrowiec Świętokrzyski.

**INFORMATOR SAMORZĄDOWY GMINY BAŁTÓW**

**Urząd Gminy Bałtów**
**27-423 Bałtów, Bałtów 32**
**tel. 41/ 264 10 08, fax 41/ 264 13 03**
**e-mail: gmina@gminabaltow.pl**

**ZAWIADOMIENIE**

**Urząd Gminy w Bałtowie zawiadamia, że od 03.08.2026 r. do 31.08.2026 r. będą przyjmowane wnioski o zwrot podatku akcyzowego zawartego w cenie oleju napędowego wraz z załączonymi fakturami. Szczegółowe informacje można uzyskać pod nr telefonu (41) 264 10 08 wew. 21.**

Fundusze Europejskie dla Świętokrzyskiego | Rzeczpospolita Polska | Dofinansowane przez Unię Europejską

Trwają prace związane z realizacją projektu pn. **„Kompleksowa termomodernizacja budynku Domu Ludowego w Okole oraz Środowiskowego Domu Samopomocy w Wólce Bałtowskiej".**

Zadanie współfinansowane w ramach konkursu nr FESW.02.01-IZ.00-001/24 z Działania 2.1 „Efektywność energetyczna – dotacje" Priorytet 2 Fundusze Europejskie dla środowiska, programu Fundusze Europejskie dla Świętokrzyskiego 2021-2027 – typ projektów: Budynki użyteczności publicznej.

eprasa.pl 03677f6b1a

INFORMATOR
SAMORZĄDOWY GMINY WAŚNIÓW

Urząd Gminy Waśniów
27-425 Waśniów, ul. Rynek 24
tel. 41/ 26 46 026, 26 46 042, fax 41/26 46 028
e-mail: sekretariat@wasniow.pl

# Wójta Gminy Waśniów przypomina o terminie składania wniosku odnośnie zwrotu podatku akcyzowego w 2026r. - II termin

**Informacja dotycząca zwrotu podatku akcyzowego w 2026r. - II termin.**

**Każdy rolnik, który chce odzyskać w II naborze wniosków część kosztów zakupu oleju napędowego wykorzystywanego do produkcji rolnej, powinien gromadzić faktury VAT dokumentujące zakup oleju napędowego:**

**W terminie od 03 sierpnia 2026r. do 31 sierpnia 2026r. należy złożyć odpowiedni wniosek do wójta, burmistrza lub prezydenta miasta w zależności od miejsca położenia gruntów rolnych wraz z fakturami od 1 lutego 2026 r. do 31 lipca 2026r. w ramach zwrotu podatku określonego na 2026 rok.**

**Limit ustalany jest jako suma:**

**- kwoty stanowiącej iloczyn stawki zwrotu podatku na 1 litr oleju napędowego, liczby 110 oraz powierzchni użytków rolnych będących w posiadaniu lub współposiadaniu producenta rolnego, określonej w ewidencji gruntów i budynków, według stanu na dzień 1 lutego danego roku tj.:**

**Stawka zwrotu w 2026 roku wynosi 1,48 zł**

**162,80 zł (110 l x 1,48 zł) z 1 ha użytków rolnych**

**oraz**

**59,20 zł x średnia roczna liczba dużych jednostek przeliczeniowych bydła (40x1,48 zł)**

**5,92 zł x średnia liczba dużych jednostek przeliczeniowych świń (4x1,48 zł)**

**59,20 zł x średnia liczba dużych jednostek przeliczeniowych owiec (40x 1,48 zł)**

**59,20 zł x średnia liczba dużych jednostek przeliczeniowych kóz (40x1,48 zł)**

**59,20 zł x średnia liczba dużych jednostek przeliczeniowych koni (40x1,48 zł)**

**Dotacje wypłacane będą;**

**Do 31 października 2026 roku w przypadku złożenia wniosku w drugim terminie**

**Dodatkowo jeżeli producent rolny prowadzący chów i hodowlę bydła ubiegał się będzie o zwrot podatku akcyzowego, dołącza do wniosku:**

**Dokument wydany przez kierownika biura powiatowego Agencji Restrukturyzacji i Modernizacji Rolnictwa, zawierający informacje o liczbie dużych jednostek przeliczeniowych zwierząt DJP, będących w posiadaniu producenta rolnego.**

**Formularze są dostępne w siedzibie Urzędu Gminy lub do pobrania ze strony gminy.**

INFORMATOR
SAMORZĄDOWY GMINY BODZECHÓW

Urząd Gminy Bodzechów
27-400 Ostrowiec Św., ul. Reja 10
tel. 41/ 265 27 45, 265 38 38, fax 41/ 265 10 38
e-mail: urzad@ugd.pl

## INFORMACJA

Wójt Gminy Bodzechów informuje, że na tablicy ogłoszeń w siedzibie Urzędu Gminy Bodzechów tj. w Ostrowcu Św. ul. Mikołaja Reja 10, na okres od 10 sierpnia 2026 r. do 31 sierpnia 2026 r. został wywieszony wykaz o przeznaczeniu do oddania w dzierżawę na okres 10 lat części nieruchomości o pow. 18 m² położonej w Bodzechowie oznaczonej jako działka nr 1446/5, objętej księgą wieczystą KW Nr KI10/00040663/7 z przeznaczeniem pod tymczasowy garaż.

WÓJT GMINY
Jerzy Murzyn

eprasa.pl 03677f6b1a

NUMER 33(3719)
17 sierpnia 2026 R.
Gazeta Ostrowiecka

# Od przyszłego roku renta wdowia wyższa do 25 proc.

Prawie milion osób pobiera już rentę wdowią. Dzięki temu rozwiązaniu mogą połączyć własne świadczenie z rentą rodzinną po zmarłym małżonku. Dziś drugie świadczenie wynosi 15 proc. jego wartości. Od 1 stycznia 2027 r. wzrośnie do 25 proc. To oznacza jeszcze wyższe wypłaty dla wdów i wdowców. Średnia dodatkowa kwota wypłacana obecnie w ramach 15-procentowego udziału drugiego świadczenia wynosi 379,10 zł miesięcznie.

-W regionie świętokrzyskim mamy blisko 39 tys. osób pobierających rentę wdowią. W zdecydowanej większości są to kobiety- mówi **Paweł Szkalej rzecznik prasowy ZUS w woj. świętokrzyskim.** Przepisy określają maksymalną wysokość świadczeń wypłacanych w zbiegu z rentą rodzinną. Suma świadczeń nie może przekroczyć trzykrotności najniższej emerytury. Obecnie to 5.935,47 zł brutto. Jeżeli łączna kwota świadczeń przekroczy ten limit, ZUS pomniejszy wypłatę o kwotę przekroczenia.

W czerwcu 2026 r. świadczenia w ramach renty wdowiej pobierało 993,4 tys. osób. Od początku działania programu przynajmniej jedną wypłatę otrzymało już ok. 1,1 mln osób. Łączna kwota świadczeń wypłaconych w ramach renty wdowiej od stycznia do czerwca 2026 r. wyniosła ponad 22,8 mld zł. Z tego 1,93 mld zł stanowiły dodatkowe kwoty wynikające z wypłaty 15% drugiego świadczenia.

Renta wdowia nie jest nowym świadczeniem. To możliwość łączenia renty rodzinnej po zmarłym małżonku i własnego świadczenia emerytalno-rentowego.

Przeciętna wypłata świadczenia w ramach renty wdowiej wyniosła w czerwcu 3949,43 zł. Średnia kwota wynikająca z doliczenia 15 proc. drugiego świadczenia, to 379,10 zł.Dla wielu osób oznacza to więc dodatkowe kilkaset złotych miesięcznie.

Prawo do renty wdowiej przysługuje wdowie lub wdowcowi, którzy: osiągnęli wiek emerytalny – 60 lat w przypadku kobiet i 65 lat w przypadku mężczyzn; pozostawali we wspólności małżeńskiej do dnia śmierci współmałżonka; nabyli prawo do renty rodzinnej po zmarłym małżonku nie wcześniej niż po ukończeniu 55 lat przez kobietę lub 60 lat przez mężczyznę; nie pozostają obecnie w związku małżeńskim.

Prawo do łączenia świadczeń dotyczy wyłącznie renty rodzinnej po ostatnim zmarłym małżonku. Jeśli osoba uprawniona zawrze nowy związek małżeński, straci prawo do pobierania świadczeń w zbiegu, czyli połączenia własnego świadczenia z rentą rodzinną.

**Opr. m**

POMOC DLA STÓP
◦ Pediciure specjalistyczny
◦ Usuwanie odcisków
◦ Terapia wrastających paznokci, pękających pięt, paznokci przerośniętych i grzybiczych.
PODOLOG
AGATA SŁOWIK
os. Pułanki 11
tel. 790-258-275

GABINET UROLOGICZNY I ANDROLOGICZNY,
lek. urolog FEBU
Daniel Łukaszewski,
diagnostyka i leczenie chorób układu moczowopłciowego i niepłodności męskiej.
Przyjmuje: Ostrowiec Świętokrzyski, Dentis, ul. Targowa 13,
Rejestracja: 577 791 777

# PEPA I NAIRA czekają na adopcję, obecnie przebywają w Schronisku dla zwierząt „Janik"

**PEPA** to średniej wielkości sunia urodzona w lutym 2025 roku. Jest młodą, otwartą i pogodną suczką, która z ciekawością poznaje świat i chętnie nawiązuje relacje zarówno z ludźmi, jak i z innymi psami. Największą radość sprawia jej pobyt na wybiegu, gdzie może swobodnie eksplorować otoczenie i poznawać nowe zapachy. Jest odważna, ciekawska i z zainteresowaniem obserwuje wszystko, co dzieje się wokół. Charakteryzuje się średnim poziomem energii – chętnie uczestniczy w spacerach i aktywnościach, ale równie dobrze potrafi odpoczywać po wspólnie spędzonym czasie. Pepa potrafi chodzić na smyczy.

**NAIRA** to suczka urodzona w 2021 roku, ważąca około 26 kg. Jest suczką o zrównoważonej psychice i średnim poziomie energii, dzięki czemu dobrze odnajduje się zarówno podczas spokojnych spacerów, jak i w czasie wspólnego odkrywania nowych miejsc. To bardzo przyjazna i otwarta suczka. Chętnie nawiązuje kontakt z ludźmi. Lubi być głaskana, przytulana i spędzać czas w towarzystwie opiekuna. Jest łagodna oraz kontaktowa. Naira dobrze dogaduje się z innymi psami. Jej stosunek do kotów nie jest obecnie znany. Na spacerach chodzi ładnie na smyczy. Chętnie eksploruje otoczenie, interesuje się nowymi zapachami i z zaciekawieniem poznaje świat.

Suczki są odrobaczone, odpchlone, zaszczepione, zaczipowane i wysterylizowane.

**Więcej informacji „Schronisko dla zwierząt Janik" tel. 41 260 02 66**
**e-mail: biuro@schronisko.ostrowiec.pl www.schronisko.ostrowiec.pl**

ALERGOLOG
specjalista chorób wewnętrznych
EWA RABIEJ-JAMIŃSKA
przyjmuje w poniedziałek i czwartek od 15.30
Ostrowiec Św.
ul. RYDLA 20
tel. 608 352 535
TESTY ALERGICZNE
SZCZEPIENIA ODCZULAJĄCE
EKG

HENBUD
WYROBY BETONOWE
27-400 OSTROWIEC ŚW.
ul. SAMSONOWICZA 18L
tel./fax 41 266 36 67, 502 143 958
www.henbudostrowiec.pl
1. Beton towarowy
2. Podsypki, stabilizacje
3. Pompowanie betonu
4. Stropy typu TERIVA
5. Nadproża typu L-19
6. Bloczki betonowe
7. Ogrodzenia betonowe
8. Korytka odwadniające
9. Krawężniki i obrzeża
10. Kręgi i przepusty
11. Płytki chodnikowe
12. Płyty drogowe
13. Pustaki ścienne
14. Słupki ogrodzeniowe
15. Słupki oznacznikowe

# Z teki Aleksandra Salija

„Kwiaty" - akwarela

CDKO
CENTRUM DOSKONALENIA KADR OŚWIATOWYCH
**Placówka akredytowana** -Decyzja Świętokrzyskiego Kuratora Oświaty w Kielcach z 8 stycznia 2026 r.
**Uwaga zapraszamy na kolejną edycję kursów:**
- **Terapia Ręki I i II stopień**
- **Trening zastępowania agresji TZA**

**W CDKO już otwieramy Studia Podyplomowe - 3 semestralne trwające 14 miesięcy.**
- Edukacja, rewalidacja i rehabilitacja osób z niepełnosprawnością intelektualną /oligofrenopedagogika/;
- Diagnoza i terapia pedagogiczna z pedagogika korekcyjną;
- Edukacja włączająca i integracyjna uczniów ze specjalnymi potrzebami edukacyjnymi – pedagog specjalny; NOWOŚĆ!
- Kwalifikacje pedagogiczne- przygotowanie pedagogiczne do pracy nauczycielskiej;
- Edukacja i terapia osób z zaburzeniami ze spektrum autyzmu;
- i inne

**Za zgodą Świętokrzyskiego Kuratora Oświaty w CDKO toczą się kursy kwalifikacyjne:**
- Zarządzanie oświatą - 250 godz.
- Pedagogiczny dla nauczycieli praktycznej nauki zawodu – 150 godz.

Ostatnie wolne miejsca!!!
**CDKO prowadzi również kursy nadające uprawnienia.**
Pełna oferta szkoleniowa na naszej stronie - www.cdko.edu.pl i fb
Szczegółowe informacje: **CDKO tel: 0-41 274 06 30, 504765568, e-mail: poczta@cdko.edu.pl**
BIURO CDKO Ostrowiec Świętokrzyski Os. Ogrody 17a/ 51

eprasa.pl 03677f6b1a

# KARDIOLOG
. dr n.med. ANNA SZPOTOWICZ
Specjalista Kardiolog
Konsultacje Kardiologiczne
Badania - ekg, echo serca, holter ciśnieniowy, ekg, testy wysiłkowe.
ul.Targowa 13 (Dentis),
27-400 Ostrowiec Św.
Tel. 500 120 766

---

PRYWATNY GABINET REUMATOLOGICZNY
*lek. Urszula Osmala*
Specjalista reumatolog
ul. 11 Listopada 3F
(Poradnia "LEKARZ")
Rejestracja telefoniczna:
697-200-840

---

# KARDIOLOG
lek. PAWEŁ KUZIEMKA
* EKG * Echo serca
* Testy wysiłkowe
* Holter EKG
* Holter ciśnieniowy
tel. 508 308 210 w godz. 17-20
ul. SIENKIEWICZA 63h
27-400 Ostrowiec Św.
www.kuziemkakardiolog.pl - zapisy online

---

Prywatny Gabinet Stomatologiczny
lek.stom. AGNIESZKA BOROŃ
tel. 604 107 472
NOWY ADRES
ul.TARGOWA 36
Ostrowiec Św.
budynek przychodni MEDIKOR.

---

# GINEKOLOG
Ostrowiec Św., os. SŁONECZNE 11
Lek. Wanda SZCZEPANIAK
•USG genetyczne ciąży 3/4D DVD
•Bezbolesne leczenie nadżerki
•USG piersi color Doppler
Rejestr. od godz. 9 tel. 41 263 18 22

---

REHABILITACJA
MARKMED
REHABILITACJA RUCHOWA
dr n. med. Marek Wiecheć
- REHABILITACJA
- KRIOTERAPIA OGÓLNOUSTROJOWA
Konsultacje lekarzy specjalistów:
- ORTOPEDIA
- ORTOPEDIA DZIECIĘCA
tel: 41 248 23 33, 739 197 922
Ostrowiec Św. ul. Kopernika 14

---

PRYWATNY GABINET NEUROLOGICZNY
lek. JOANNA BODZAN
Przyjmuje w środy od godz. 16
tel. 695 455 165
ZMIANA ADRESU
ul. Wspólna 23

---

# OKULISTA
Prywatny Gabinet Okulistyczny
TOMASZ STERNAL
Ostrowiec Św.
ul. Siennieńska 41A
(okolice Urzędu Stanu cywilnego)
Rejestracja tel. pon., wtorek, czwartek od 18.00 – 20.00
tel. 605 513 329

---

ARS-MED GASTRO
REJESTRACJA tel. 41 247 64 54
OSTROWIEC ŚWIĘTOKRZYSKI UL. KRUCZA 7
poniedziałek, wtorek, środa 8-15, czwartek 8-18, piątek 8-13
SPECJALISTYCZNE CENTRUM MEDYCZNE OFERUJE :
• *ŚWIADCZENIA W OPARCIU O KONTRAKTY Z NFZ:*
Poradnia GASTROENTEROLOGICZNA
lek. med. JOANNA LESICKA
lek. med. IRENA SZCZYTOWSKA-CZERNIK
Pracownia ENDOSKOPII (gastroskopia, kolonoskopia)
i Poradnia PROKTOLOGICZNA
lek.med. JOANNA LESICKA, lek. med. SŁAWOMIR LESICKI
PH-METRIA z IMPEDANCJĄ i MANOMETRIA HRM
lek.med. JOANNA LESICKA
WODOROWE TESTY ODDECHOWE
• *Prywatny Gabinet* GASTROENTEROLOGICZNY
*i Pracownia* ENDOSKOPII
JOANNA LESICKA - specjalista gastroenterologii i chorób wewnętrznych
SŁAWOMIR LESICKI specjalista chirurgii ogólnej
Program Badań Przesiewowych Raka Jelita Grubego
KOLONOSKOPIA W ZNIECZULENIU Z ANESTEZJOLOGIEM
WYNAJMIEMY GABINETY LEKARSKIE, ZABIEGOWE I DO REHABILITACJI tel. 605 241 456

---

# KARDIOLOG
PIOTR WALASIK
*Konsultacje,
*EKG, ECHO SERCA,
*TESTY WYSIŁKOWE,
*HOLTERY:
EKG,CIŚNIENIOWY
OSTROWIEC ŚW.,
UL. SŁOWACKIEGO 23
GABINET 1
Tel: 608 264 330

---

GABINET CHIRURGICZNO - PODOLOGICZNY
ROBERT BURDA
UL. SIENKIEWICZA 63J
tel. 692 415 497
• STOPA CUKRZYCOWA, owrzodzenia podudzi, odleżyny
• ODCISKI, modzele, paznokcie
• INDYWIDUALNE WKŁADKI ORTOPEDYCZNE
• KONSULTACJE I ZABIEGI

---

PRYWATNY GABINET NEUROLOGICZNY
Małgorzata SAŁAPA
Specjalista neurolog
*przyjmuje:*
poniedziałek i czwartek od 16
wtorek od 10
TARGOWA 36 (Medikor)
tel. 505 222 190

---

Gabinet
ZDROWEJ STOPY
* PEDICURE leczniczy
* PIELĘGNACJA stopy cukrzycowej
* USUWANIE ODCISKÓW, modzeli
* BRODAWKI (kurzajki)
* PĘKAJĄCE pięty
* GRZYBICA
* OBCINANIE GRUBYCH paznokci
* WRASTAJĄCE paznokcie- klamry
Klinika Urody
Agnieszka Iwan
ul.DENKOWSKA 28
tel. 882 466 322

---

MALDENT
PRACOWNIA PROTETYKI STOMATOLOGICZNEJ
Karol Malowański
PROTEZY *akrylowe
*szkieletowe *elastyczne
MOSTY, KORONY
NAKŁADKI
*wybielanie zębów
*szyny relaksacyjne *bruksizm
EKSPRESOWE NAPRAWY PROTEZ
Ostrowiec Św., ul B. Prusa 18
pn.-czw. 10-17, tel. 509 206 876

---

# CHIRURG
Dr n. med. Jerzy STANISŁAWEK
zabiegi, USG doppler, guzki, biopsje
LECZENIE RAN I OBRZĘKÓW
LASER: żylaki, proktologia
Ostrowiec Św. ul. Polna 84
www.maltanka.com.pl tel. 666 11 99 01

---

PRYWATNY GABINET LARYNGOLOGICZNY
lek. med. KAROL BOLFORSKI
ul. Denkowska 8,
Ostrowiec Św.
Czynny:
poniedziałek,środa
od godz. 15.00
tel. 512 142 040

---

PORADNIA LARYNGOLOGICZNA
oraz GABINET PROTETYKI SŁUCHU
MAŁGORZATA NOWAK
ul. TARGOWA 36
tel. 602 369 537, 41/ 247 98 55
APARATY SŁUCHOWE, tel. 41/ 263 03 25

---

NZOZ ARS-MED ul. Słowackiego 23
Ostrowiec Św.
SPECJALISTYCZNE CENTRUM MEDYCZNE OFERUJE:
Poradnia
CHIRURGII OGÓLNEJ
Rejestracja tel. 41 366 85 02
Prywatny gabinet CHIRURGICZNY
ANDRZEJ PANASIEWICZ tel. 501 447 121
JERZY PRZYSUCHA tel. 602 450 183
USG, rektoskopie, bezoperacyjnie żylaki odbytu,
zabiegi chirurgiczne, krio i elektrochirurgia zmian skórnych.
Kontakt telefoniczny

---

Anna Pawelec
KARDIOLOG
ECHO SERCA
Holtery: EKG, testy wysiłkowe
Ostrowiec Św., ul.TARGOWA 36
tel. 512 460 506

---

Lek. stom. PIOTR SZCZEPANIAK
GABINET STOMATOLOGICZNY LUX
os. Słoneczne 11
czynny od pon. do pt. w godz. 9 - 18
Rejestracja tel. 41/ 263 18 22, 505 125 072
sobota po rejestracji telefonicznej
profilaktyka * leczenie zachowawcze * LASER, radiografia cyfrowa - RTG
lecz. endodontyczne (kanałowe) * leczenie kanałowe pod mikroskopem
protetyka (korony ceramiczne, licówki) * implanty * wybielanie (lampa BEYOND)

---

SPECJALISTYCZNA PRAKTYKA LEKARSKA
dr n. med. PIOTR PAWELEC
specjalista ch. wewnętrznych, hipertensjolog
*Konsultacje: nadciśnienie tętnicze, choroby wewnętrzne
*Diagnostyka: holter ciśnieniowy, EKG, próba wysiłkowa
NOWY ADRES
Ostrowiec Św. ul. TARGOWA 36
tel. 507 098 310

---

# DIABETOLOG
Specjalista Chorób Wewnętrznych
lek. med.
ZDZISŁAWA MAZANEK
Poniedziałek i Środa
od 15.30 do 19.30
tel. 603 384 020
Ostrowiec Św. ul. Asnyka 1

---

# DIABETOLOG
Specjalista Chorób Wewnętrznych
lek. med.
BARBARA STRZELBICKA
Po uzgodnieniu telefonicznym
tel. 609 523 779
Ostrowiec Św.
ul. Kopernika 29 (Przychodnia Krasnal)

---

# REHABILITACJA
Os. Ogrody 29
Przychodnia "RODZINA"
mgr Paweł Moczyński
Tel. 668-496-365
Leczenie bólów kręgosłupa i stawów
Rehabilitacja ortopedyczna i neurologiczna
Indywidualne wkładki ortopedyczne
Komputerowe badanie stóp
Wizyty domowe

---

PRYWATNA PRAKTYKA STOMATOLOGICZNA
PRZYSUCHA MARZENA
O-c, ul. Słowackiego 23
Poradnia ARS-MED
Rejestracja telefoniczna
tel. 41 247 99 74
604 964 735

eprasa.pl 03677f6b1a

NUMER 33(3719)
17 sierpnia 2026 R.
Gazeta Ostrowiecka

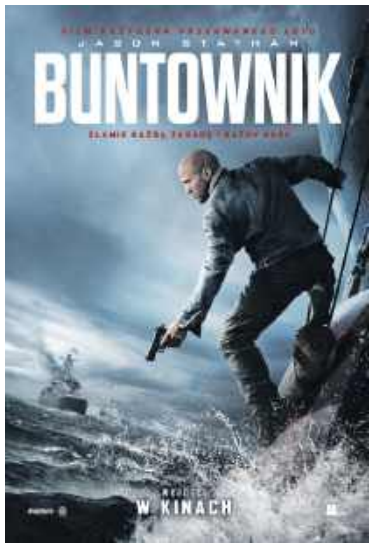

KINO ET!UDA

**Aktualnie na ekranie kina „Etiuda"**

OBK ul. Siennieńska 54 – sala nr 1

„Psi patrol i dinozaury", prod. Kanada/ USA, animowany, dubbing, bo

„Tylko jedna noc", prod. USA, napisy, od lat 15

**CTH ul. Aleja 3 Maja 6 – sala nr 2**

„Spider- Man: Całkiem nowy dzień", prod. USA/ dubbing, od lat 11

„Koniec ulicy Dębowej", prod. USA, napisy, od lat 15

**CTH ul. Aleja 3 Maja 6 – sala nr 3**

„Ice Cream Man", prod. USA/Kanada, napisy, od lat 15

„Wszyscy moi wrogowie", prod. USA/ Wlk. Brytania, napisy, od lat 15

Dokładny repertuar z godzinami rozpoczęcia seansów na www.kino.mck.ostrowiec.pl

**Weekendowa nowość na ekranie „Etiudy"**

**„Buntownik"**

Cole Reed ma za sobą lata służby w policyjnych siłach specjalnych. Dziś działa w sektorze prywatnym jako ochroniarz potężnego miliardera. Ceni sobie dobre pieniądze i przewidywalność nowej pracy. Jednak, gdy jego mocodawca zostanie brutalnie zamordowany, Cole będzie musiał znów stanąć do walki z potężnym wrogiem. Ścigając zabójców trafi na trop międzynarodowego spisku handlarzy ludźmi, który sięga najwyższych kręgów władzy. W poszukiwaniu sprawiedliwości trafia na pokład statku przewożącego setki uprowadzonych kobiet i dzieci. To co miało być zemstą, stanie się walką o życie niewinnych.

„Mutiny", reżyseria: Jean-Francois Richet, obsada: Jason Statham, Annabelle Wallis, Arnas Fedaravicius, akcja/ thriller. Czas trwania: 94 minuty, prod. Wlk. Brytania/ USA, dystrybucja: Monolith

B W A Ostrowiec Świętokrzyski

**Galeria Biura Wystaw Artystycznych**, ul. Siennieńska 54 czynna wtorek – piątek 9 – 17, niedziela 11 – 17. Tel.: 41 263 20 48, email: sekretariat@bwa.ostrowiec.pl

Wystawy: „Trash" - **Mirek Chudy** oraz „Linia podziału przechodzi przez stół" - **Kalina Barka-Kulka, Tomasz Kulka**

**Centrum Tradycji Hutnictwa** - Aleja 3 Maja 6

Godziny wejść: dla osób indywidualnych (od wtorku do piątku) 14–15.45, 16-17.45, niedziela 10.30–12.30, 13–15, 15.30-17.30 dla grup zorganizowanych (od wtorku do piątku) 9–11, 11.30–13.30. Grupy zorganizowane w niedzielę po wcześniejszym ustaleniu.

Cennik biletów: normalny – 20 zł, ulgowy – 18 zł, grupowy – 18 zł, z Ostrą Kartą – 15 zł, opiekun grupy- 1 zł. Poniedziałek i sobota – nieczynne.

Centrum Tradycji Hutnictwa

SOWA STREFA ODKRYWANIA WYOBRAŹNI AKTYWNOŚCI

**Strefa Odkrywania, Wyobraźni i Aktywności** - Aleja 3 Maja 6

Bilety do nabycia w recepcji OBK (poniedziałek – czwartek godz. 8 – 16, piątek godz. 8-18, sobota-zorganizuj urodziny w Strefie SOWA (tel.790219580), niedziela godz.10-18), kasie kina Etiuda przy ul. Siennieńskiej 54 (poniedziałek – niedziela, kasa czynna na pół godziny przed pierwszym seansem w danym dniu) oraz na portalu http://bilety.mck.ostrowiec.pl Pytania? Zadzwoń 41 2003039 i 796335384.

**Żywe Muzeum Porcelany w Ćmielowie**

Ul. Sandomierska 243, Ćmielów

Czynne 7 dni w tygodniu

Rezerwacje online: www.turystyka.cmielow.com.pl

ĆMIELÓW MUZEUM

**Stronę redaguje: Paweł Słowiński**

# Cofnijmy czas i zatańczmy! Ostrowiecki Rynek znów zamieni się w wielki parkiet

Już w piątek 21 sierpnia w godzinach 19.00 - 22.00 ostrowiecki Rynek ponownie ożyje, stając się muzycznym wehikułem czasu, przenoszącym bawiących się w legendarne lata 80. i 90. O doskonałą oprawę muzyczną zadba sprawdzony podczas pierwszej edycji **DJ Gomezzz**, który zaserwuje największe hity z tamtych dekad. Organizatorzy gwarantują dyskotekowy klimat, wielką dawkę pozytywnej energii i głośną muzykę, przy której nogi same będą rwały się do tańca.

Wydarzenie to jednak nie tylko muzyka, ale również niezapomniany klimat minionych epok. Z tego powodu zaplanowano konkurs na najlepszą stylizację. Uczestnicy są gorąco zachęcani do przygotowania strojów z epoki. Na parkiecie mile widziane będą dżinsy, neonowe kolory, szeleszczące ortaliony, cekiny, wielkie fryzury i wszystko, co oddaje ducha tamtych lat. To doskonała okazja, aby przyjść ze znajomymi, rodziną lub współpracownikami i wspólnie dać się porwać zabawie. Organizatorzy podkreślają, że nie trzeba posiadać umiejętności tanecznych – liczą się wyłącznie dobre chęci i otwartość na wspólną integrację.

Wstęp na miejską potańcówkę jest całkowicie wolny.

Po spektakularnym sukcesie pierwszej edycji miejskiej potańcówki, która zamieniła ostrowiecki Rynek w gigantyczny plenerowy parkiet i przyciągnęła tłumy mieszkańców, organizatorzy wracają z kolejną taneczną propozycją. Premierowa odsłona wydarzenia udowodniła, że ostrowczanie cenią sobie możliwość integracji i radosnej zabawy pod gołym niebem. Odpowiadając na to ogromne zainteresowanie, zapowiedziano kontynuację cyklu, która tym razem zabierze uczestników w sentymentalną, niezwykle kolorową podróż w czasie.

## Brutalnie lekkie rzeźby w MCK. Co powstanie z połączenia styropianu i błękitu Kleina?

Miejskie Centrum Kultury zaprasza miłośników sztuki na niezwykłe wydarzenie, które połączy w sobie wielki format, lekkość materiału i nasycony kolor. W dniach **27-28 sierpnia 2026 roku** w Pracowni Rzeźby i Ceramiki MCK przy ulicy Siennieńskiej 54 odbędą się innowacyjne warsztaty z cyklu „Wieczorne spotkania z rzeźbą", zatytułowane „Brutalnie lekkie".

Inicjatywa, dedykowana wyłącznie osobom pełnoletnim, stanowi wyjątkową okazję do twórczych poszukiwań pod okiem doświadczonego instruktora, **Bartłomieja Kota**. Uczestnicy zajęć zmierzą się z fascynującym wyzwaniem, bowiem będą tworzyć abstrakcyjne i masywne formy z zaskakująco lekkiego materiału, jakim jest styropian. Gotowe bryły zostaną następnie pokryte charakterystycznym, intensywnym błękitem. Jak zapowiadają organizatorzy, proces twórczy będzie silnie inspirowany monochromatycznym malarstwem Yves'a Kleina oraz monumentalnymi rzeźbami Henry'ego Moore'a. Pytanie o to, co ostatecznie powstanie z tego intrygującego połączenia lekkości tworzywa i mocnej, wyrazistej formy, znajdzie odpowiedź dopiero w trakcie wspólnej pracy w pracowni Ostrowieckiego Browaru Kultury.

Zajęcia będą odbywać się przez dwa popołudnia w godzinach od 16:00 do 21:00. Ze względu na specyfikę pracy oraz chęć zapewnienia komfortu twórczego, wydarzenie ma charakter bardzo kameralny – organizatorzy przewidzieli zaledwie 10 miejsc. Koszt udziału w tym dwudniowym wyzwaniu artystycznym wynosi 40 złotych od osoby, natomiast dla posiadaczy Ostrej Karty przygotowano zniżkę, dzięki której bilet nabędą za 35 złotych. Wejściówki są już dostępne w sprzedaży stacjonarnej w kasach MCK oraz w systemie internetowym pod adresem www.bilety.mck.ostrowiec.pl.

## Spotkanie na pożegnanie w BWA Ostrowiec Świętokrzyski

23 sierpnia (niedziela) o godz. 15.00 w Biurze Wystaw Artystycznych w Ostrowcu Świętokrzyskim będzie można po raz ostatni zajrzeć do świata wystaw „Trash. Pokój z pamiątkami" Mirka Chudego oraz „Linia podziału przechodzi przez stół" Kaliny Bańki-Kulki i Tomasza Kulki. Będzie to nie tylko okazja do obejrzenia ekspozycji, ale przede wszystkim do spotkania i rozmowy o sztuce. Podczas finisażu z publicznością spotkają się artyści, a także kuratorka wystaw **Justyna Łada**. Będzie więc okazja, by zapytać o inspiracje, idee stojące za prezentowanymi pracami oraz o to, jak powstawały poszczególne realizacje. Finisaż będzie również dobrym momentem, by spojrzeć na obie wystawy z nieco innej perspektywy – przez pryzmat rozmowy z ich twórcami i kuratorką. Nie warto odkładać wizyty na później, bowiem po finisażu wystawy znikną z galerii, a wraz z nimi wyjątkowa okazja do spotkania z ich autorami. Wydarzenie jest całkowicie bezpłatne. Szczegółowe informacje dotyczące wszystkich działań galerii dostępne są na stronie internetowej, w mediach społecznościowych, w aplikacji Ostra Karta oraz pod numerem telefonu 41 263 20 48.

eprasa.pl 03677f6b1a