sloworegionu.pl

Słowo Regionu

ISSN 1508-7603 nr 17 (1056) rok XX niezależny tygodnik lokalny 19-25 maja 2021 r. cena 3,00 zł (w tym 5%VAT)

Borów • Kondratowice • Przeworno • Strzelin • Wiązów • Ziębice

Dobrowolnie wybrali izolację lub kwarantannę, bo tak było trzeba

Narażali życie dla dzieci

Trzeba było pracować z zachowaniem wszystkich dostępnych środków bezpieczeństwa

Z najbliższymi kontaktowali się przez telefon lub internet. Cały czas poświęcili dzieciom, nie bacząc na zagrożenie zakażenia koronawirusem. Czy żałują, czy dziś postąpiliby inaczej? s.4

Nowi lekarze w Ośrodku Zdrowia w Przewornie

- Najtrudniejszy okres mamy już za sobą i wychodzimy na prostą – mówi Ewa Chlebek, pełniąca obowiązki kierownika Samodzielnego Publicznego Gminnego Zespołu Opieki Zdrowotnej w Przewornie. s.6

Kiedy i komu sprzedadzą mieszkania?

W poprzednim wydaniu gazety relacjonowaliśmy kwietniową sesję Rady Miasta i Gminy Wiązów. Opisaliśmy wnikliwie, jakie zmiany w budżecie wprowadził samorząd. W tym numerze informujemy szczegółowo o programie gospodarowania zasobami mieszkaniowymi gminy. s.12

Tutaj każda sekunda jest na wagę życia

4 maja obchodziliśmy Międzynarodowy Dzień Strażaka. W związku z tym postanowiliśmy zgłębić niektóre zagadnienia tematyki pożarniczej. Odpowiednio użyta wiedza może pomóc w stresowych i niebezpiecznych sytuacjach. s.13

Spełniło się życzenie maturzystów

s.8

Samorządowiec jechał po pijaku

Dyspozytor numeru 112 otrzymał wiadomość, że dostawczym fiatem kieruje nietrzeźwy mężczyzna. s.2

Wyśpiewała wyróżnienie

Oryginalna interpretacja piosenki spodobała się jurorom, którzy przyznali jej wyróżnienie. Ela Kliś, która kilka dni temu zaśpiewała w „Szansie na sukces", podzieliła się swoimi wrażeniami po występie. s.24

Szczepienia i dzieci w jednej placówce

Jeden z punktów szczepień przeciwko COVID-19 jest w szkole. Czy powrót dzieci do placówki zakłóci jego funkcjonowanie? s.3

Kto zgubił pistolet?

Powinniśmy dobrze rozważyć, czy nieuczciwość nam się opłaca. Osoba, która coś znalazła i przywłaszczyła sobie, podlega karze. Z drugiej strony w starostwie czekają znalezione pieniądze, telefony i torebki. s.16

PRACA
DIAGNOSTIC-CAR
ZATRUDNIMY
MECHANIKA
SAMOCHODOWEGO
MOŻE BYĆ BEZ DOŚWIADCZENIA
Strzelin - ul. Fabryczna 29
Za Netto, teren byłej fabryki mebli
Tel. 784 090 773

RESTAURACJA Biesiadowo
OGRÓDEK PIWNY
OTWARCIE JUŻ W SOBOTĘ - 15 MAJA

PHU BISTAND S.C.
STRZELIN, UL. TARGOWA 21 (BOCZNA UL. WROCŁAWSKIEJ)
kontakt z nami: tel. 71 39 44 112 kom. 505 056 540 biuro@bistand.pl
BHP ART. P.POŻ.
- ODZIEŻ
- OBUWIE
- RĘKAWICE
ŚRODKI CZYSTOŚCI, CHEMIA GOSPODARCZA

Z. Kawończyk
BRUKARSTWO
Profesjonalne układanie KOSTKI
20 lat doświadczenia
tel. 600 573 287
WŁASNA PRODUKCJA
granitowej i betonowej

9 771508 760901 17

eprasa.pl 037b835c11

Samorządowiec jechał po pijaku

BOREK STRZ.

W środę, 5 maja, ok. godz. 21.00 dyspozytor telefonu alarmowego 112 został powiadomiony przez kierowcę, że jedzie przed nim dostawczy fiat, którym kieruje najprawdopodobniej nietrzeźwy mężczyzna.

Zapewne świadek nie zwróciłby uwagi na dostawczaka, gdyby nie fakt poruszania się drogą publiczną tzw. wężykiem. Dzwoniący podczas rozmowy precyzyjnie wskazał, że znajduje się na odcinku drogi wojewódzkiej relacji Wrocław - Strzelin. Policjanci zatrzymali auto na parkingu przy markecie „Dino" w Borku Strzelińskim. Nieoficjalnie dowiedzieliśmy się, że kierowca mało co nie staranował samochodu, którym jechała kobieta z dwójką dzieci.

Za kierownicą fiata siedział 52-letni mieszkaniec powiatu strzelińskiego, który został poddany badaniu na zawartość alkoholu w wydychanym powietrzu. Alkomat wskazał 2 promile. Teraz mężczyzna odpowie za swoje zachowanie przed sądem. Zatrzymany jest samorządowcem z gminy Borów.

(IW)

Ukradł katalizator

STRZELIN

Na początku kwietnia do strzelińskiej jednostki policji przyszedł właściciel samochodu osobowego marki Opel, który zgłosił kradzież katalizatora. Na miejscu od pokrzywdzonego przyjęto zawiadomienie, co było podstawą do podjęcia stosownych działań. W toku prowadzonych czynności funkcjonariusze ustalili, że katalizator ukradł 30-letni mieszkaniec powiatu strzelińskiego, 31 marca ok. godziny 2.40 w nocy (w Strzelinie na ul. Borowskiej – red.). Sprawca w trakcie przesłuchania przyznał się do zarzucanego czynu oraz dobrowolnie poddał się karze. W związku z popełnionym czynem, sprawcy grozi kara aresztu, ograniczenia wolności albo grzywna.

(IW)

Wpadł z marihuaną

WIĄZÓW

W sobotę, 1 maja, w Wiązowie strzelińscy mundurowi interweniowali wobec mężczyzny, który na widok nadjeżdżającego radiowozu zaczął uciekać.

- Na tej podstawie policjanci postanowili wylegitymować zatrzymanego, a ponadto sprawdzić czy nie posiada niedozwolonych substancji. W trakcie wykonywanych czynności mężczyzna zachowywał się nerwowo, co wzbudziło podejrzenia mundurowych. Kiedy policjant dokonywał kontroli osobistej 26-latka, znalazł u niego narkotyk w postaci marihuany - informuje oficer prasowy KPP Strzeli mł. asp. Łukasz Porębski.

W związku z podejrzeniem, że mogą to być środki odurzające, funkcjonariusze zatrzymali 26-latka, a woreczek z suszem zabezpieczyli. Wstępne badanie testerem wykazało, że susz w woreczku to marihuana. Na tej podstawie mężczyzna trafił do policyjnego aresztu.

Usłyszał zarzut posiadania środków odurzających, za które ustawa przewiduje karę do 3 lat pozbawienia wolności.

(IW)

Stłuczka na Ząbkowickiej

STRZELIN

W piątek, 7 maja, na ul. Ząbkowickiej w Strzelinie doszło do kolizji. Patrol Ogniwa Ruchu Drogowego ustalił, że kierująca samochodem marki Skoda, wykonując nieprawidłowo manewr wyprzedzania, uderzyła w skręcającego volkswagena. Sprawca kolizji został ukarany mandatem.

(IW)

BMW w barierę

WIĄZÓW

2 maja na 189 km autostrady A4 (na wysokości gminy Wiązów) doszło do kolizji drogowej. Przybyły na miejsce patrol ustalił, że kierująca samochodem osobowym marki BMW nie dostosowała prędkości do warunków panujących na drodze, wpadła w poślizg i uderzyła w barierę energochłonną, a następnie w wyprzedzany pojazd marki Peugeot 407. Nikt z uczestników kolizji nie wymagał konsultacji lekarskiej, a sprawcę ukarano mandatem karnym.

(IW)

Jechał bez uprawnień

STRZELIN

W poniedziałek, 3 maja, na ul. Wojska Polskiego w Strzelinie policjanci zatrzymali dostawczego fiata. Za kierownicą auta siedział 57-letni mieszkaniec powiatu strzelińskiego, a sprawdzenie w policyjnych systemach wykazało, że mężczyzna ma aktywny zakaz prowadzenia pojazdów mechanicznych. Teraz za swoje nieodpowiedzialne zachowanie 57-latek odpowie przed sądem.

(IW)

Od kilku dni nie widzieli sąsiadki

PRZEWORNO

Samotna 90-letnia mieszkanka Konar nie była widziana od 3 dni i nie wychodziła z domu. Drzwi do mieszkania były zamknięte i pomimo głośnego pukania sąsiadów, kobieta nie otwierała. Sąsiedzi nie mogli też dojrzeć starszej pani przez okna, nie mieli też kontaktu do rodziny 90-latki. Zaniepokojeni, zawiadomili służby ratunkowe.

Na miejsce zadysponowano m.in. zespół OSP Przeworno, JRG Strzelin i JRG Ziębice oraz pogotowie ratownictwa medycznego. Podjęta została decyzja wejściu do mieszkania. Strażacy po wejściu do domu zastali żyjącą, leżącą na wersalce kobietę. 90-latka była osłabiona, a służby ratunkowe nie mogły nawiązać z nią kontaktu.

(IW)

Po pijaku obrażał policjantów

STRZELIN

W poniedziałek, 3 maja, ok. godz. 5.00 rano strzelińscy policjanci zatrzymali w Strzelinie na ul. Jana Pawła II nietrzeźwego 17-latka.

- W trakcie wykonywanych czynności nietrzeźwy młodzieniec kierował pod adresem policjantów groźby pozbawienia życia. W związku z tym, został zatrzymany i doprowadzony do policyjnego aresztu. Po wytrzeźwieniu podejrzany usłyszał zarzut kierowania gróźb karalnych wobec funkcjonariuszy. W toku prowadzonych czynności skruszony 17 -latek przyznał się do popełnienia zarzucanego czynu, za który grozi kara pozbawienia wolności do lat 2 - informuje oficer prasowy Komendy Powiatowej Policji w Strzelinie, mł. asp. Łukasz Porębski.

W związku z tym zdarzeniem warto zaznaczyć, że wolność słowa ma swoje granice. Nie powinno być przyzwolenia na kierowanie gróźb karalnych wobec policjantów, którzy wykonują ustawowe czynności. Pamiętajmy, że każde zachowanie pociąga za sobą stosowne konsekwencje, a bezkarność osób łamiących prawo jest tylko pozorna.

(IW)

Przychodnia MediQ
PRYWATNA PRZYCHODNIA SPECJALISTYCZNA
SPECJALIŚCI:
• reumatolog
• psychiatra
• psycholog
• chirurg naczyniowy
• urolog
• dermatolog
• kardiolog
• neurolog
• ginekolog
• chirurg onkolog
• laryngolog
• endokrynolog
• ortopeda
• dietetyk • diabetolog
Rejestracja
71 780 02 07
ul. Mickiewicza 5 w Strzelinie
(budynek Apteki „Magnolia")
WYKONUJEMY TESTY ALERGOLOGICZNE
oraz badania USG :
ortopedyczne - stawów
piersi • tarczycy • węzłów chłonnych • ślinianek
jamy brzusznej • ECHO SERCA
tkanek miękkich (włókniaków, tłuszczaków)
układu moczowego • przepływów żylnych
jąder • prostaty (przezbrzuszne)
doppler tętnic szyjnych i kręgowych

lek. med.
Paweł Jasionowicz
specjalista
KARDIOLOG
·Konsultacje
·EKG ·USG serca
· Holter EKG i RR
PRZYCHODNIA EMA-MED
Strzelin, Gęsiniec
ul. Sosnowa 4 (boczna Staromiejskiej)
tel. rejestracji: 695 683 144

Bar fantazja
Strzelin ul. Dzierżoniowska 16D
Pierogi
Naleśniki
Zupy
Zestawy obiadowe
Catering Dietetyczny
Posiłki Regeneracyjne
Sałatki • Dania zapiekane w piecu
www.fantazja-strzelin.pl
ZADZWOŃ! ZAMÓW!
71 796 05 02
695 990 759
Czynne 7 dni w tygodniu: Pn-Sob 10:00-19:00 • Niedziela 12:00-19:00

Dyżury aptek

Strzelin

Od 10 do 16 maja dyżur pełni apteka „Kalina" ul. Bolka I Świdnickiego 8. Od 17 do 23 maja dyżur będzie pełnić apteka „Pod Złotym Lwem" ul. Wolności 1.

Ziębice

Od 10 do 17 maja dyżur pełni apteka „Centrum Zdrowia" ul. Rynek 26-27. Od 17 do 24 maja dyżur będzie pełnić apteka „Zdrowie" ul. Rynek 36.

eprasa.pl 037b835c11

Do tej pory szczepionkę przeciwko COVID-19 otrzymało około 9% mieszkańców naszego powiatu

W powiecie coraz więcej zaszczepionych

POWIAT

W minioną niedzielę na szczepienie przeciwko COVID-19 mogły zapisać się osoby urodzone w latach 2000-2003. Tym samym możliwość przyjęcia preparatu otrzymali wszyscy pełnoletni Polacy. W powiecie strzelińskim do piątku, 7 maja, wykonano łącznie 13 603 szczepienia. Zgodnie z rządowymi raportami, dziennie szczepi się 317 mieszkańców. Osób w pełni zaszczepionych jest z kolei 3 924. Uwzględniając liczbę mieszkańców powiatu strzelińskiego (około 44 tysięcy osób, wliczając w to dzieci, które nie są objęte Narodowym Programem Szczepień), osoby zaszczepione stanowią prawie 9% naszej lokalnej społeczności.

(MZ)

Od poniedziałku żołnierze WOT pomagają pacjentom w punkcie szczepień

Szczepienia i dzieci w jednej placówce

STRZELIN

Jeden z punktów szczepień przeciwko COVID-19 jest w szkole podstawowej. Czy powrót dzieci do szkół zakłóci jego funkcjonowanie i wystąpi konieczność przeniesienia punktu?

Po długim weekendzie, we wtorek 4 maja, do szkół wróciły dzieci z klas I-III. Zgodnie z zapowiedziami, 31 maja naukę w trybie stacjonarnym mają wznowić pozostali uczniowie. Przy Szkole Podstawowej nr 3 w Strzelinie działa obecnie punkt szczepień przeciwko COVID-19. Czy jego funkcjonowanie uda się pogodzić z powrotem dzieci do szkół? – *Punkt szczepień przy tej szkole działa od początku funkcjonowania Narodowego Programu Szczepień i jako taki działał już w trakcie chodzenia dzieci do szkół* – wyjaśnia burmistrz, Dorota Pawnuk. – *W chwili obecnej zastanawiamy się jeszcze nad jego ewentualnym przeniesieniem w przypadku większego zainteresowania szczepieniami przez naszych mieszkańców, a nie ze względu na dzieci, które wracają do szkoły. Działający punkt jest odizolowany od uczących się dzieci, posiada osobne wejście, a uczniowie korzystający z hali sportowej nie mają do niego dostępu. Ponadto do punktu szczepień przychodzą osoby zdrowe, mogące przyjąć szczepionkę. Punkt ten jest bardzo wygodny dla naszych mieszkańców – leży w centrum miasta, a szczepienia przebiegają tam sprawnie. Oczywiście, jeżeli na czas dostarczane są szczepionki z Agencji Rezerw Materiałowych. A z tym bywa różnie i nie zawsze zamówienia są realizowane zgodnie z harmonogramem. Pogodzenie chodzenia dzieci do szkoły i funkcjonowanie punktu szczepień jest możliwe i będzie bezpieczne* – dodaje szefowa gminy. Jak informuje strzeliński magistrat, od poniedziałku (10 maja) ruchem pacjentów w punkcie przy Szkole Podstawowej nr 3 kierują żołnierze Wojsk Obrony Terytorialnej, którzy pilnują także porządku i pomagają przy wypełnianiu ankiet i rejestracji.

Punkt szczepień przeciwko COVID-19 działa w Szkole Podstawowej nr 3 przy strzelińskim rondzie

Magdalena Ziółkowska

Do zakażenia mogło dojść w każdej chwili

NARAŻALI ŻYCIE DLA DZIECI

POWIAT

Z najbliższymi kontaktowali się przez telefon lub internet. Cały czas poświęcili dzieciom, nie bacząc na zagrożenie zakażeniem koronawirusem. Czy żałują, czy dziś postąpiliby inaczej?

Gdyby ogłosić plebiscyt na słowo roku, to w pierwszej trójce znalazłyby się pewnie kwarantanna i izolacja. Na ostatniej sesji rady powiatu Agnieszka Tekiela, dyrektor Zespołu Placówek Opiekuńczo-Wychowawczych, poinformowała radnych, że dzieci z domów dziecka w Ludowie Polskim i Strzelinie przebywały na kwarantannie i izolacji. Dodała również, że w tym trudnym dla nich czasie razem z dziećmi, dobrowolnie, przebywali opiekunowie. Kto z nas zdecydowałby się na pozostanie w pracy wśród zakażonych koronawirusem lub osób „tylko z kontaktem"?

Udaliśmy się do domów dziecka w Strzelinie i Ludowie Polskim, żeby na miejscu porozmawiać, jak to jest w zamknięciu i poczuciu ciągłego zagrożenia.

- *Zanim pandemia dotarła do naszego domu (dziecka w Ludowie Polskim – red.) rozmawialiśmy w gronie wychowawców i pracowników, jak to będzie, kiedy któreś z dzieci zachoruje?* - powiedział Marcin Bochenek, wychowawca z kilkunastoletnim stażem. - *Podobne rozmowy prowadziłem w domu z żoną i dziećmi. Mówiłem wprost, że powinienem, że chcę w takiej sytuacji zostać z nimi. Rodzina rozumiała to, tak więc byliśmy teoretycznie przygotowani, że gdyby wirus pojawił się, to żona będzie musiała radzić sobie sama* – dodał nasz rozmówca. - *Decyzję o pozostaniu na kwarantannie z dziećmi podjęłam bez wahania się w przekonaniu, że tak trzeba* – usłyszeliśmy od Agnieszki Ruszek z Domu Dziecka w Strzelinie. - *Myślałam wtedy o swojej rodzinie i dzieciach, dla których jestem ciocią (tak wychowankowie odnoszą się do opiekunów – red.). Nie chciałam moich najbliższych zakazić wirusem, a jako dobra ciocia chciałam pomóc dzieciom tam, gdzie pracuję* – wyjaśniła ciocia Agnieszka.

Było ciężko?

Lekarze, pielęgniarki, ratownicy medyczni, którzy mają kontakt z osobami zakażonymi, wiedzą jak trudna jest to praca. - *Kiedy okazało się, że wirus pojawił się w naszym domu (dziecka – red.), zostałem i próbowałem odnaleźć się w nowej sytuacji. Na początku nie mieliśmy profesjonalnych kombinezonów. Za ochronę musiały wystarczyć fartuchy, podwójne maseczki i rękawice. Jak dziś przypominam sobie, jak wtedy wyglądałem, to chce mi się śmiać. Na początku kwarantanny dzieci również śmiały się z mojego stroju. Przebywaliśmy w zamknięciu w sumie kilkanaście dni i dzieci miały okazję poznać nas z tej „domowej" strony. Mam tu na myśli zdziwienie, kiedy widziały mnie wychodzącego w piżamie z łazienki. Pamiętam, ile dzieci miały zabawy, kiedy Pani dyrektor (Agnieszka Teliela – red.) przyszła, żebym kilka godzin odpoczął, i nie wiedziała, gdzie w kuchni są różne sprzęty. Dzieci chętnie pomagały jej, z czym też było dużo śmiechu. Mieliśmy tablicę, na której przypinaliśmy kartki z co „śmieszniejszymi" cytatami z... siebie. Moje wypowiedzi też tam trafiały, nie tylko dzieci* – przyznał pan Marcin. Było wesoło, ale nie cały czas. Trzeba było zdalnie uczestniczyć w lekcjach, trzeba było przechodzić wymazy na obecność COVID-19. - *Nikt nie chciał dać poznać po sobie, ale stres był, kiedy czekaliśmy na karetkę, która spóźniała się, kiedy czekaliśmy na wyniki. W tych trudnych chwilach pomagaliśmy sobie wzajemnie. Dzieci sobie, żebym ja miał chwilę odpoczynku, ja im. Widać to było np. w kuchni. Normalnie gotujemy posiłki tylko w soboty i niedziele. W izolacji trzeba było robić to codziennie. Udało się nam to tak zorganizować, żeby było smacznie. A jak ktoś coś przesolił, to też nie było problemu... tego proszę nie pisać* – zaśmiał się pan Marcin.

Ciocia Agnieszka, bo tak o Agnieszce Ruszek mówią, opiekowała się dziećmi w czasie izolacji

Skoro jedynym łącznikiem izolowanych ze światem był internet, to sieć była wystawiona na ekstremalne obciążenie. Tak było w Strzelinie, tak było w Ludowie Polskim. - *Codziennie łączyłem się z żoną i z synami. Rozmawialiśmy, tęskniliśmy. Mieliśmy nadzieję, że już, już, za kilka dni kwarantanna skończy się i zobaczymy się nie na ekranie komputera czy telefonu* – przyznał nasz rozmówca.

Mąż sam w domu

- *Czy mąż dzwonił do mnie, bo nie może znaleźć soli w kuchni? Nie, mąż wspaniale sobie radził z obowiązkami, które wcześniej były na mojej głowie. Częściej dzwoniła córka z pytanie gdzie jest bluzka, której nie może znaleźć. A tak poważnie, to często rozmawiałam z mężem i z dziećmi. Wspieraliśmy się. Nigdy nie usłyszałam z ich strony wyrzutu, że powinnam rzucić to wszystko i wracać do domu. Nigdy nie żałowałam swojej decyzji i gdyby trzeba było jeszcze raz „izolować się", to zrobiłabym to* – powiedziała ciocia Agnieszka. Podobną deklarację usłyszeliśmy z ust pana Marcina.

Pojawienie się wirusa wywróciło nasze życie do góry nogami. A co powiedzieć, kiedy kilkanaście osób musi przebywać ze sobą kilka, a może kilkanaście dni? Kiedy przestrzeń którą znamy i gdzie dobrze się czujemy trzeba podzielić śluzami izolacyjnymi? Kiedy nie można porozmawiać z koleżanką, bo jestem na izolacji? Kiedy wyjście na zewnątrz jest luksusem, na który nie możemy sobie pozwolić?

Kwarantanna w Ludowie Polskim trwała od 6 do 11 października dla wszystkich dzieci i od 14 do 23 października 2020 r. W tym drugim terminie 6 dzieci było zakażonych i przebywało na izolacji. W Strzelinie izolacja trwała od 14 do 28 marca br. Ponadto część dzieci przebywała na kwarantannie w innym czasie.

***

Rozmawialiśmy z dwojgiem wychowawców, którzy „samoizolowali" się w związku z koronawirusem. Trzecią osobą była Aleksandra Standio Kiedy powstawał artykuł, chorowała, dlatego nie przywołaliśmy jej wypowiedzi.

Słowa podziękowania należą się całej trójce i wszystkim, którzy dbali, żeby domy dziecka funkcjonowały na tyle normalnie, na ile pozwalał wirus. Dziękujemy.

Jacek Sobko

Marcin Bochenek jest wychowawcą w Domu dziecka w Ludowie Polskim

"Ludzie, których kochamy, zostają na zawsze, bo zostawili ślad w naszych sercach"

Pani Dorocie Głowackiej,
Dyrektor AGRO-POLEN Sp.z o. o.
Panu Tomaszowi Głowackiemu,
Wiceprzewodniczącemu Rady Miejskiej Strzelina

Wyrazy szczerego współczucia, żalu
i słowa otuchy z powodu śmierci

Siostry

składają:

Burmistrz Miasta i Gminy Strzelin
Dorota Pawnuk

Przewodniczący Rady Miejskiej Strzelina
Ireneusz Szałajko

Radni Rady Miejskiej Strzelina oraz pracownicy
Urzędu Miasta i Gminy
w Strzelinie

eprasa.pl 037b835c11

POLICJA UZNAŁA SKARGĘ ZA BEZZASADNĄ. CO NA TO PROKURATOR?

BORÓW

W 1052 numerze Słowa Regionu pisaliśmy o sprawie Macieje Pasieki, który jest mieszkańcem gminy Borów. Złożył on skargę na funkcjonariuszy strzelińskiej policji. Sprawa dotyczyła zdarzenia z 17 listopada 2020 roku, którego początek miał miejsce w Ludowie Śląskim. Pasieka miał wiele zastrzeżeń wobec pracy policjantów. Stwierdził, że po doprowadzeniu go tego dnia na komendę, został pobity przez jednego ze stróżów prawa.

W efekcie tych wydarzeń Czytelnik wystosował skargę do Komendy Powiatowej Policji w Strzelinie. W związku z tym przeprowadzono dwa postępowania skargowe. Pierwsze zainicjowano 21 listopada 2020 roku, a zakończyło się 16 grudnia 2020 roku. Policja uznała wówczas skargę za bezzasadną.

Drugie postępowanie dotyczyło korespondencji Pasieki z 14 marca 2021 roku. Mieszkaniec gminy Borów udostępnił nam odpowiedź policji, która wskazuje, iż w drugiej skardze nie podano żadnych nowych okoliczności.

Maciej Pasieka mieszka w miejscowości Stogi w gminie Borów. Twierdzi, że w listopadzie 2019 roku został pobity na komendzie przez jednego z policjantów

- W przedmiotowym postępowaniu w sposób szczegółowy i obiektywny zbadano okoliczności opisanych przez Pana zdarzeń. (...) Nie potwierdzono, aby doszło do jakichkolwiek zaniedbań bądź nieprawidłowości zarówno podczas podejmowanych wobec pana w dniu 17 listopada 2019 r. czynności związanych z interwencją (...) - czytamy w korespondencji.

To jednak nie koniec sprawy. Pan Maciej kolejne kroki skierował do prokuratury. 4 maja tego roku zeznawał w Prokuraturze Rejonowej w Oleśnicy w charakterze świadka, a sprawa dotyczyła przekroczenia uprawnień przez funkcjonariuszy Komendy Powiatowej Policji w Strzelinie.

Na razie nie znamy stanowiska prokuratury. O rozstrzygnięciu sprawy poinformujemy na naszych łamach.

Marek Rychlica

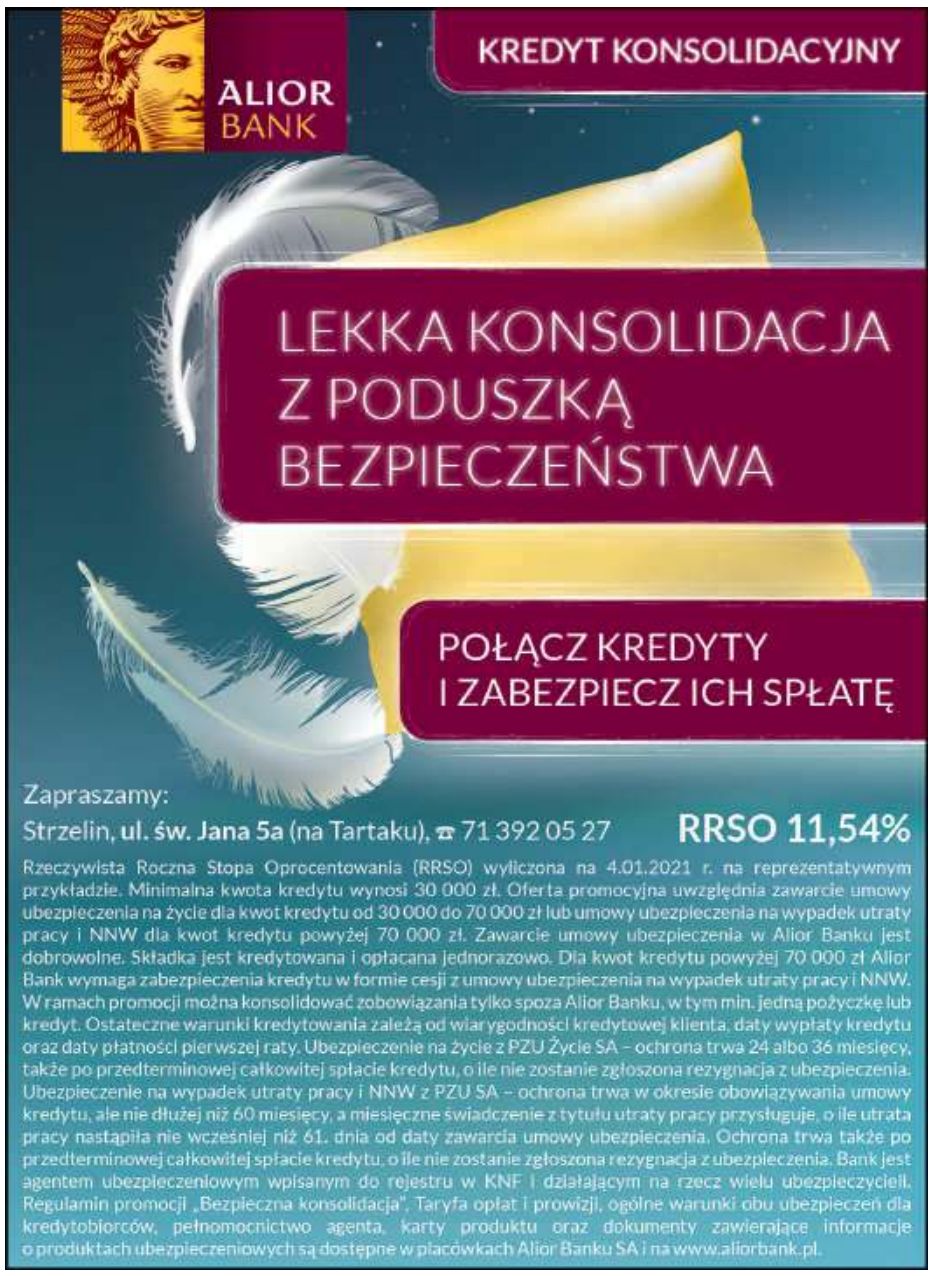

Budową sklepu w Kuropatniku zainteresowana jest ogólnopolska sieć marketów

Będzie nowy sklep?

KUROPATNIK

Jest wniosek, który pozytywnie rozpatrzony, pozwoli na budowę nowego sklepu w Kuropatniku. Radni wstrzymali się jednak z decyzją. Czym to argumentowali i jakie plany ma właściciel działki?

Podczas ostatniego posiedzenia członkowie Komisji Gospodarki Komunalnej, Rolnictwa i Ochrony Środowiska przeanalizowali wniosek, dotyczący propozycji zmiany miejscowego planu zagospodarowania przestrzennego dla jednej z działek przy ulicy Ks. S. Michalaka w Kuropatniku w celu umożliwienia zlokalizowania na tym terenie sklepu spożywczo-przemysłowego. Radny Adam Daniluk i jednocześnie sołtys Kuropatnika zaproponował, aby opiniowanie wniosku przenieść na kolejny miesiąc, co spotkało się z aprobatą pozostałych radnych. W tym czasie chciałby przeprowadzić konsultacje społeczne z mieszkańcami i poznać ich opinię na temat ewentualnej budowy nowego sklepu w tej miejscowości. Jak udało nam się nieoficjalnie dowiedzieć, uruchomieniem sklepu w Kuropatniku zainteresowana jest ogólnopolska sieć marketów. – *Wniosek został złożony przez osobę prywatną, której danych nie można podać ze względu na ochronę danych osobowych* – wyjaśnia burmistrz, Dorota Pawnuk. – *Mimo deklaracji wnioskodawcy, jakiej firmy sklep miałby zostać zlokalizowany na jego nieruchomości, do urzędu nie wpłynął wniosek od tej konkretnej firmy tylko od właściciela nieruchomości. Nie można więc potwierdzić nazwy firmy, która wniosku nie złożyła. Ponadto zapisy miejscowego planu zagospodarowania przestrzennego nie ograniczają możliwości lokalizacji usługi do konkretnej sieci sklepów. W przypadku uchwalenia planu umożliwiającego lokalizację sklepu spożywczo-przemysłowego, swój obiekt mogłaby zlokalizować każda firma spełniająca warunki planu* – dodaje nasza rozmówczyni. Warto podkreślić, że wnioskodawca zadeklarował współpracę przy opracowaniu miejscowego planu zagospodarowania przestrzennego.

Wnioskodawca chce, aby na działce przy ulicy Ks. S. Michalaka w Kuropatniku umożliwiono lokalizację sklepu spożywczo-przemysłowego. Na zdjęciu to teren po lewej stronie drogi, za małymi świerkami

Magdalena Ziółkowska

Zderzenie na skrzyżowaniu w Przewornie

PRZEWORNO

7 maja około godz 17.00 doszło do kolizji na skrzyżowaniu ulic Strzelińskiej, Klonowej i Szkolnej. Jak informują świadkowie, w jadący prawidłowo w kierunku Strzelina ul. Klonową samochód osobowy marki Mazda, wjechało osobowe audi. Siła uderzenia była tak duża, że mazdę obróciło o 90 stopni.

Samochody zostały poważnie uszkodzone nie nadawały się do dalszej jazdy. Wyciekły z nich płyny eksploatacyjne. Autami jechali tylko kierowcy, którzy o własnych siłach wyszli z pojazdów. Na miejsce wezwano patrol policji i pomoc drogową. - *W toku prowadzonych czynności ustalono, że kierujący samochodem osobowym marki Audi, wyjeżdżając z drogi podporządkowanej nie udzielił pierwszeństwa, przejazdu prawidłowo poruszającemu się, kierującemu pojazdem marki Mazda* – informuje mł. asp. Łukasz Porębski, oficer prasowy Komendy Powiatowej Policji w Strzelinie. - *Sprawca kolizji został ukarany mandatem karnym.*

Samochody zostały poważnie uszkodzone i nie nadawały się do dalszej jazdy

(IW)

eprasa.pl 037b835c11

Nie ma potrzeby, aby tłumy pacjentów kłębiły się w poczekalni

Nowi lekarze w Ośrodku Zdrowia w Przewornie

PRZEWORNO

- Najtrudniejszy okres mamy już za sobą i wychodzimy na prostą – mówi Ewa Chlebek, pełniąca obowiązki kierownika Samodzielnego Publicznego Gminnego Zespołu Opieki Zdrowotnej w Przewornie (SPG ZOZ).

Od 1 kwietnia w placówce medycznej w Przewornie zaszło wiele zmian, o których już informowaliśmy. Od niedawna w ośrodku przyjmują nowi lekarze. Zatrudnienie ich w placówce i to w dobie pandemii było bardzo trudnym zadaniem. - *Brakuje w Polsce lekarzy i pielęgniarek* – wyjaśnia Ewa Chlebek – *Nie jest łatwo kogokolwiek znaleźć. Mimo to, udało się nam rozwiązać ten problem. Rozmawiałam z bardzo dużą grupą lekarzy o specjalnościach zgodnych z wymogami NFZ. Skończył się czas dla POZ-ów, kiedy można było znaleźć lekarza, który zechciałby się związać z placówką w ramach całego etatu i poświęcić cały swój czas pracy wyłącznie dla poprowadzenia przychodni* - dodaje.

Przyjmuje trzech nowych lekarzy

W tej chwili Ośrodek Zdrowia w Przewornie ma podpisane konkretne umowy z trzema lekarzami. W placówce pracuje już doktor nauk medycznych Przemysław Koniński z Wrocławia. Jest specjalistą w zakresie chorób wewnętrznych, nefrologii i medycyny paliatywnej. Pacjentów przyjmuje w Przewornie już od początku maja. Docelowo będzie w ośrodku trzy razy w tygodniu, od godz. 8.00 do 18.00. - *Doktor musi doprowadzić swoje inne aktywności zawodowe do końca, dlatego w maju będzie leczył dwa lub trzy razy w tygodniu* – tłumaczy Ewa Chlebek. – *Czas przyjęć będzie więc w tym miesiącu ruchomy. Jego grafik planujemy z tygodniowym wyprzedzeniem. Od czerwca będą już wyznaczone stałe dni, o których poinformujemy po 20 maja.*

Ewa Chlebek pełni obowiązki kierownika Samodzielnego Publicznego Gminnego Zespołu Opieki Zdrowotnej w Przewornie

Ośrodek ma podpisaną umowę także z doktorem nauk medycznych Marcinem Maziarskim z Wrocławia. W tej chwili pracuje w Uniwersyteckim Szpitalu Klinicznym we Wrocławiu. Jest w trakcie zdobywania specjalizacji z zakresu reumatologii.

Trzecim lekarzem, który przyjmuje pacjentów w ośrodku już od kwietnia, jest pediatra doktor Stanisława Karpińska-Małko z Oławy. Ma również specjalizację lekarza rodzinnego, dlatego może leczyć pacjentów dorosłych. Przyjmuje w każdy czwartek od godz. 15.00. - *Pani doktor przyjmuje najpierw przez około 1 do 1,5 h dzieci zdrowe. Następnie dzieci chore i dorosłych. Doktor jest dotąd, dopóki nie przyjmie ostatniego pacjenta. Wczoraj (tj. 6 maja) mimo że przychodnia była otwarta do godz. 18.00, pani doktor przyjmowała do godz. 19.30* – dodaje kierownik Ewa Chlebek.

Oprócz wymienionych lekarzy w przychodni przyjmuje znany pacjentom z gminy Przeworno lekarz stomatolog Krzysztof Jabłoński.

Problem z receptami

W Samodzielnym Publicznym Gminnym Zespole Opieki Zdrowotnej w Przewornie, gdzie zadeklarowanych jest 3870 pacjentów, jednym z podstawowych problemów, o którym informuje kierownik Ewa Chlebek, jest problem wypisywanych recept. - *W ciągu miesiąca jest to bardzo duża ilość* – mówi. - *Z lekarzami, m.in. poprzez rozmowy, będziemy próbować ten problem rozwikłać. Przykładowo, w minioną środę doktor Maziarski przyjął ponad 30 mieszkańców, a wypisał aż 140 recept.*

W tej chwili dla pacjentów z chorobami przewlekłymi recepty są wypisywane po około tygodniu.

Nie wszyscy naraz

Obecnie pacjenci w Ośrodku Zdrowia w Przewornie są rejestrowani z wyprzedzeniem. - *Taka procedura obowiązuje w placówkach zdrowia od lat* – wyjaśnia kierownik Ewa Chlebek. - *Oczywiście, inaczej jest, gdy dzieje się coś nagle, co jest zrozumiałe. Trudno jest bowiem „zaplanować" np. w poniedziałek po południu, że we wtorek rano dziecko będzie miało gorączkę itp. Nie możemy odmówić wizyty pacjentowi z tzw. przypadkiem pilnym. Będziemy dążyć do tego, aby w naszej placówce obwiązywał tryb przyjęć godzinowych. Nie jest dobrze, gdy wszyscy przychodzą naraz o godzinie 8 rano. Nie ma przecież takiej potrzeby, aby były tłumy w poczekalni. Przy pracy lekarza od godz. 8 do 18, wizyty naprawdę można rozdzielić i poświęcić pacjentowi tyle czasu, ile sytuacja tego wymaga. Tym bardziej, że teraz pacjentów rejestrujemy w trybie elektronicznym. Mamy ustalony grafik. Dzięki temu widzimy, o której godzinie pacjent może być zarejestrowany. To wszystko, stopniowo, musimy usystematyzować.*

Pacjenci przed przyjściem do ośrodka zdrowia proszeni są o wcześniejszą rejestrację telefoniczną. **Można dzwonić pod numery, 74/ 8102016, kom. 729053533. Po 15 maja br. dostępny będzie kolejny numer telefonu do rejestracji 74/ 8102 019**.

Niebawem ma powstać strona internetowa Ośrodka Zdrowia w Przewornie, gdzie dostępne będą m.in. wszystkie dane teleadresowe itp.

Gabinety specjalistyczne

Priorytetem kierownika Ośrodka Zdrowia w Przewornie jest zabezpieczanie podstawowych usług medycznych. Udało się to zrealizować. - *Kolejnym etapem będzie specjalistka. O tym jednak będziemy informować w późniejszym terminie* – zapowiada Ewa Chlebek.

Szczepienia przeciw covid

Dwa razy w tygodniu w Ośrodku Zdrowia w Przewornie są wykonywane szczepienia przeciw covid-19. Odbywa się to we wtorki (po południu) i czwartki (rano). Przyjmowanych w wymienione dni jest po 15 pacjentów, czyli tygodniowo 30. - *Nie ma możliwości zwiększenia tego limitu* – mówi Ewa Chlebek. - *Pacjenci o szczepieniu są informowani wcześniej drogą sms-ową. My, w naszej przychodni, telefonujemy do każdego pacjenta dzień przed. Dzięki temu, do tej pory nie zmarnowaliśmy ani jednej dawki.*

Lekarzem odpowiedzianym za szczepienia w ośrodku w Przewornie jest doktor Mariusz Grzebień. Szczepienia wykonują pielęgniarki. Ośrodek podaje tylko i wyłącznie preparaty „Pfizera". - *Po odczynie poszczepiennym, bez względu na to, gdzie szczepienie było wykonane, nasi pacjenci będą przez naszych lekarzy przyjęci* – dodaje Ewa Chlebek.

A na czym może polegać odczyn poszczepienny? Jak wyjaśnia kierownik SPG ZOZ w Przewornie, m.in. na spuchniętej ręce lub wysokiej temperaturze.

Nowe inwestycje...

Warto dodać, że Samodzielny Publiczny Gminny Zespół Opieki Zdrowotnej w Przewornie zaopatruje się w ostatnim czasie w nowy sprzęt medyczny. - *Zamówiliśmy już nowy fotel do pobierania krwi oraz kozetkę, bo przyjmowane są u nas próbki do badań laboratoryjnych* – zwraca uwagę Ewa Chlebek. - *Kolejnymi inwestycjami, które musimy wykonać w tym roku to toaleta dla osób niepełnosprawnych i szatnia dla personelu.*

- *Mamy podpisaną umowę z „Diagnostyką"* - kontynuuje nasza rozmówczyni. - *W poniedziałki i piątki od godz. 8.00 o 10.00 funkcjonuje u nas punkt pobrań. Materiał do badań, który pobierają nasze panie pielęgniarki, przekazujemy do Centralnego Laboratorium Diagnostycznego w Krakowie, filii we Wrocławiu. Pacjent ma możliwość otrzymania od nas kodu swojego badania i dzięki niemu podejrzenia wyniku on-line.*

Jak stwierdza pani kierownik ośrodka zdrowia, dni pobierania materiału do diagnostyki mogą się jeszcze zmienić. - *Ustalę z lekarzami, czy te terminy to dobre „wysycenie" pobrań, czy też można by dołączyć trzeci dzień, np. środę. Musimy być elastyczni i dostosowywać się do potrzeb pacjenta* – podsumowuje kierownik Ewa Chlebek.

Wojciech Cerkowniak

eprasa.pl 037b835c11

Strzelińskie służby mundurowe przyłączyli się do ogólnopolskiej akcji

Na baczność i salutując

STRZELIN

Z włączonymi sygnałami świetlnymi i syrenami. Tak oddano hołd zastrzelonemu policjantowi.

Strzelińscy policjanci złożyli hołd zastrzelonemu na służbie policjantowi

Policjanci, strażacy i służby medyczne w całym kraju oddali hołd policjantowi zastrzelonemu na służbie. Michał Kędzierski zginął od strzałów, które padły we wtorek rano na ul. Chełmińskiego w Raciborzu. *„Nie tylko w Raciborzu, ale każdy z nas i w każdej części Polski może pożegnać Michała. W geście solidarności oraz ku czci policjanta punktualnie o 12.00 włączmy sygnały świetlne i dźwiękowe, zatrzymajmy się na chwilę i oddajmy honor”* - napisała Polska Policja na Twitterze. Do apelu przyłączyli się przedstawiciel służb mundurowych z powiatu strzelińskiego. W Rynku, na rondzie i w kilku innych miejscach Strzelina pojawiły się policyjne radiowozy i wozy bojowe straży pożarnej. Udział w hołdzie zapowiedzieli również lekarze, ratownicy medyczni i pracownicy pogotowia ratunkowego. Pilne wezwanie do chorego uniemożliwiło im udział w przejeździe kolumny samochodów przez Strzelin.

Strzelińscy policjanci zatrzymali się przy pomniku Strzelca i symbolicznie oddali honory zastrzelonemu koledze.

(JS)

Pamiętajcie o przechodniach

STRZELIN

Systematycznie trafiają do naszej redakcji zdjęcia od naszych Czytelników. Większość pokazuje irytujące ich sytuacje lub zjawiska. Najwięcej dotyczy bardziej lub mniej poprawnie parkujących samochodów. Najwięcej takich przypadków można zaobserwować przy przejściach dla pieszych. A to przy przychodni na ul. A.Mickiewicza, a to w innych miejscach.

Samochód można również zaparkować tak, że pieszy musi przeciskać się między samochodem a żywopłotem. Jeżeli pojazd jest czysty, to pół biedy. Inaczej jest, kiedy na karoserii znajduje się błoto. W imieniu przechodniów prosimy o parkowanie „z głową”. Jonasz Kofta napisał : „pamiętajcie o ogrodach, przecież stamtąd przyszliście…”. Parafrazując słowa poety zaśpiewajmy kierowcom: „pamiętajcie o przechodniach, sami też bywacie nimi”.

Kierowcy, pamiętajcie o przechodniach!

(JS)

SPRZEDAŻ STALI
HURTOWA I DETALICZNA
Nowość
stal OCYNKOWANA
PONADTO:
- automatyka do bram
- sprzedaż elementów kutych
- bramy garażowe
poniedziałek - piątek 8:00-16:00
AS-stal Sp. z o.o.
Strzelin
ul. FABRYCZNA 12 (za NETTO)
tel. 602 307 002 · tel. 515 525 355
Asstal@op.pl

Tanie Nagrobki
Wykonujemy wszystkie Prace cmentarne
Dom Pogrzebowy
Tomasz Wróbel & Syn
OFERUJE USŁUGI KAMIENIARSKIE:
- sprzedaż nagrobków
- naprawa, montaż i demontaż nagrobków
- całoroczna opieka nad grobami
- budowa grobowców murowanych
- utylizacja starych pomników/nagrobków
- ekshumacje na terenie całej Polski
DOJAZD DO KLIENTA I POMIAR GRATIS
Te wszystkie usługi świadczymy w NAJNIŻSZYCH CENACH NA RYNKU
Strzelin, ul. Wrocławska 32
tel. 602 185 982

KREMATORIUM
Dom Pogrzebowy
Wróbel & Syn - Firma Rodzinna, rok założenia 2007
Zakład Pogrzebowy - Strzelin, ul. Wrocławska 32
Zakład Pogrzebowy - Filia Ziębice, ul. Wałowa 27
Gwarantujemy kompleksową obsługę ceremonii pogrzebowej i pożegnania osoby zmarłej na najwyższym poziomie i za najniższą cenę w Strzelinie i okolicy.
CAŁODOBOWE USŁUGI POGRZEBOWE
Tel. 71/392 12 07, 602 185 982, 667 346 750
KREMACJA - 299 zł
Obsługujemy wszystkie cmentarze w całej Polsce

eprasa.pl 037b835c11

Obniżone wymagania i brak części ustnej

POWIAT

W tym roku bardziej tradycyjnie niż w ubiegłym – matura odbyła się w maju. Jednak na absolwentów czekało kilka zmian, które zostały wymuszone sytuacją epidemiczną w kraju. Najważniejszą było obniżenie wymagań egzaminacyjnych.

Tegoroczna matura w Liceum Ogólnokształcącym w Strzelinie, tak jak ta w ubiegłym roku, odbyła się w reżimie sanitarnym. Fot. archiwum Słowa

Po długim weekendzie we wtorek, 4 maja, rozpoczęły się tegoroczne matury. W całej Polsce do egzaminu dojrzałości przystąpiło ponad 270 tysięcy absolwentów liceów i techników. Pierwszego dnia maturzyści zmierzyli się z egzaminem z języka polskiego. W kolejnych przystąpili także do obowiązkowego egzaminu z matematyki i języka obcego. Chętni maturzyści w maju napiszą także maturę na poziomie rozszerzonym z wybranego przez siebie przedmiotu. Warto podkreślić, że w tym roku nie jest to obowiązkowe. Nie było także egzaminów w części ustnej. Ponadto w związku z epidemią COVID-19 i z prowadzoną przez kilka miesięcy nauką zdalną, tegoroczny egzamin maturalny został przeprowadzony na podstawie nowych wymagań egzaminacyjnych. Były one ogłoszone w grudniu ubiegłego roku i stanowią zawężony katalog oczekiwań, zmniejszony o 20-30 procent w zależności od przedmiotu, określonych w podstawie programowej kształcenia ogólnego, które były podstawą przeprowadzania egzaminów w latach ubiegłych.

(MZ)

Podzielili się wrażeniami

Spełniło się życzenie maturzystów...

STRZELIN

Tegoroczne matury na poziomie podstawowym już za nami. Po egzaminie z języka polskiego abiturienci nie kryli optymizmu. Spełniło się bowiem jedno z ich marzeń.

Egzamin maturalny z języka polskiego odbył się we wtorek, 4 maja. Absolwenci na napisanie sprawdzianu mieli 170 minut, a arkusze otrzymali tradycyjnie o godzinie 9 rano. Egzamin składa się z dwóch części. Maturzyści musieli rozwiązać test oraz napisać tekst własny. Mogli wybrać pomiędzy napisaniem rozprawki na jeden z dwóch podanych tematów a analizą tekstu poetyckiego. Padły pytania o ambicję w kontekście „Lalki" Bolesława Prusa i miasto w nawiązaniu do fragmentów „Ziemi obiecanej" Władysława Stanisława Reymonta. Chętni abiturienci mogli także zinterpretować wiersz Beaty Obertyńskiej pt. „Strych". Po zakończeniu egzaminu, poprosiliśmy absolwentów strzelińskiego Liceum Ogólnokształcącego im. Marii Skłodowskiej-Curie o podzielenie się wrażeniami. Nasi rozmówcy nie kryli radości z faktu, że ich życzenie się ziściło, a jeden z tematów rozprawki dotyczył „Lalki".

Tomek, LO Strzelin

- Byłem zadowolony, że na maturze pojawiła się „Lalka". Jednak uważam, że test zamknięty był dość trudny. Pierwszy tekst dotyczył natrętów wyrazowych i zadania, które były z nim związane były dość ciężkie. Jednak ogólnie cały egzamin był w miarę w porządku. Teraz stresuję się jeszcze egzaminem z matematyki.

Julia Lejczak, LO Strzelin

- Była nasza upragniona „Lalka" – wszyscy stawiali na „Lalkę". Tematy były dość proste. Był poruszony temat o ambicjach oraz temat miasta na przykładzie „Ziemi obiecanej" Reymonta i jeszcze była interpretacja porównawcza wiersza. Uważam, że poszło mi dobrze, ponieważ tłukłam tę „Lalkę" (śmiech) i poruszyłam wszystkie możliwe motywy, więc uważam, że powinno mi pójść dość dobrze. Obawiam się jeszcze tylko egzaminu z matematyki.

Magdalena Ziółkowska

Obrazy z Luwru w Strzelinie

STRZELIN

„Noc muzeów" to setki imprez organizowanych w całym kraju. - W tym roku przygotowaliśmy dla mieszkańców nie lada atrakcje – powiedział Dariusz Stępień, dyrektor SOK.

Pomysł jest taki, żeby za darmo lub za symboliczną opłatą udostępniać zwiedzającym muzealne ekspozycje. - *Zapraszam do SOK na ul. Mickiewicza 2 i ul. Brzegową 10. Najwięcej imprez odbędzie się na ul. Mickiewicza zarówno w środku, jak i wokół ośrodka kultury. Absolutnym priorytetem jest stosowanie się do reżimu sanitarnego w związku*

Dokończenie na str. obok

eprasa.pl 037b835c11

SKARGA NA BURMISTRZ I GŁOSOWANIE RADNYCH

STRZELIN

W poprzednim numerze Słowa Regionu zamieściliśmy relację z sesji Rady Miejskiej Strzelina, która odbyła się pod koniec kwietnia. Omówiliśmy uchwałę budżetową, którą przyjęła rada.

Zajmowano się też skargą na burmistrz Dorotę Pawnuk, a ta dotyczyła niezałatwienia przez nią wniosku w terminie. Przewodniczący Ireneusz Szałajko poprosił o zreferowanie tego wniosku przez przewodniczącego komisji skarg, wniosków i petycji Tadeusza Jandę.

31 marca do urzędu wpłynęła skarga jednego z mieszkańców gminy w sprawie niezałatwienia w terminie wniosku z 23 lutego. Dotyczyła ona obowiązków ustawowych nałożonych na podstawie przepisów ustawy o utrzymaniu porządku i czystości w gminach.

- *Odpowiedź została przygotowana 22 marca i przekazana do wysłania 25 marca. Zgodnie z datą na zwrotnym potwierdzeniu odbioru, została odebrana, przez osobę do tego umocowaną, w dniu 30 marca. Pracownik merytoryczny dołożył wszelkich starań, by dotrzymać ustawowego terminu na udzielenie odpowiedzi w przedmiotowej sprawie, co wynika z przebiegu całej procedury realizacji wniosku* - czytamy w uzasadnieniu.

Wobec tego radni uznali skargę za bezzasadną. Za podjęciem uchwały było 18 radnych, 2 radnych głosowało przeciwko, a jeden wstrzymał się od głosu.

Niedługo potem przyszedł czas na oświadczenia radnych. Damian Serwicki powiedział, że tegoroczny budżet planowany był w dobie pandemii, tak że trzeba było zrezygnować z kilku zadań. Jednak w trakcie roku budżetowego zmiany są sukcesywnie wprowadzane.

- *Są radni, którzy w swoich okręgach wyborczych, zaraz za swoją ulicą nie głosują za swoimi inwestycjami. Np. ulica Okulickiego. Bardzo ważna ulica, ale nie wszyscy ją poparli. Później jeden czy drugi samorządowiec biega po mieszkańcach i mówi, że będziemy remontować. Przyjdzie otwarcie danej ulicy. Radny pobiegnie, przetnie wstęgę. (...) Są radni, którzy w tej kadencji nie poparli ani jednej zmiany do budżetu* - powiedział radny.

Pracownik Urzędu Miasta i Gminy w Strzelinie udzielił odpowiedzi skarżącemu, więc strzelińscy radni uznali skargę na burmistrza za bezzasadną

Marek Rychlica

Dokończenie ze str. obok

z pandemią COVID-19. Dlatego zapraszając na naszą „Noc muzeów", proszę o wyrozumiałość. Być może, żeby wejść do środka i obejrzeć wystawę malarstwa trzeba będzie chwilę poczekać. Podobnie może zdarzyć się w przypadku zwiedzania ekspozycji poświęconej historii Strzelina (ul. Brzegowa 10, sobota godz. 18.00 – 20.00 – red.) - wyjaśnił nasz rozmówca.

Wystawa, o której wspomniał dyrektor Stępień, nosić będzie tytuł: „Reprodukcje najsłynniejszych obrazów świata". Zlokalizowana zostanie w SOK-u na ul. Mickiewicza, a wejść do środka będzie można od strony parkingu. Zamiast kosztownej i długiej podróży do Paryża, Madrytu czy Nowego Jorku wystarczy odwiedzić Strzelin.

Sporo będzie się działo również wokół SOK-u. - *Wystawę reprodukcji będzie można zwiedzać w sobotę (15 maja br. - red.) w godz. od 16.30 do 20.00. Wcześniej, bo już od 14.00, zapraszamy rodziny z dziećmi. Najmłodszych i młodych mieszkańców miasta, gminy i powiatu zapraszamy na warsztaty artystyczne. Będzie można nauczyć się malować na szkle, spróbować swoich sił w String-Art, technice decoupage lub wykonać linoryt. Liczba miejsc na warsztatach jest ograniczona. Dlatego prosimy zainteresowanych o kontakt telefoniczny z SOK-iem (tel. 71 392 15 43). Kolejną atrakcją będzie „Zdobywanie Strzelina", czyli rodzinna gra terenowa. Z grą ruszamy pięć minut po trzynastej, a zakończenie planujemy na godz. 15.00. Również w tym przypadku prosimy o wcześniejsze telefoniczne zgłaszanie udziału w grze, dzwoniąc na numer 71 392 15 43 wew. 101* – dodał dyrektor Stępień.

***

Wystawę reprodukcji malarstwa światowego będzie można zwiedzać również w niedzielę 16 maja br. w godz. 14.00 – 20.00. Miłośników malarstwa informujemy, że wystawę będzie można zwiedzać przez cały najbliższy tydzień w godzinach pracy SOK-u.

(JS)

eprasa.pl 037b835c11

Co grozi za jazdę autem bez uprawnień?

POWIAT

Od wielu lat niemal co tydzień na łamach Słowa Regionu piszemy o złapanych przez policję kierowcach, którzy jeździli autami, mimo braku uprawnień (najczęściej mieli zabrane prawo jazdy). Jakie są konsekwencje takiego działania i jakie kary im grożą?

Prowadzenie samochodu bez prawa jazdy, którego nigdy się nie posiadało, jest wykroczeniem i zazwyczaj karane jest mandatem w wysokości 500 złotych. W takiej sytuacji policja nakazuje kierowcy zaprzestanie poruszania się pojazdem.

Na tym taki występek się zakończy, jeśli było to pierwsze wykroczenie. Jeżeli jednak sytuacja powtórzy się, funkcjonariusz może skierować sprawę do sądu. Za takie wykroczenie sąd ma prawo nałożyć karę nawet do 5 000 złotych. Oprócz tego, można dostać zakaz prowadzenia pojazdów przez 3 kolejne lata.

Po spowodowaniu wypadku bez uprawnień, sprawca będzie musiał pokryć wszystkie szkody z własnej kieszeni i nie pomoże żadna polisa.

Jeśli jednak ktoś decyduje się na prowadzenie auta po zatrzymaniu uprawnień (np. po zabraniu prawka za przekroczenie prędkości o ponad 50 km/h w obszarze zabudowanym), może spodziewać się wydłużenia zatrzymania prawa jazdy na kolejne 3 miesiące. W przypadku ponownego takiego występku, musi liczyć się z całkowitym cofnięciem uprawnień.

Jazda autem bez wymaganych uprawnień niesie ze sobą wiele konsekwencji

Mogą zabrać prawko na 5 lat

Co natomiast w sytuacji, jeśli kieruje się pojazdem po całkowitym cofnięciu uprawnień, np. za jazdę po alkoholu bądź przekroczenie limitu punktów karnych? Jeśli przyczyną było prowadzenie pod wpływem alkoholu, sąd może nałożyć na kierowcę karę nawet 2 lat pozbawienia wolności. Jeśli natomiast było to zabranie dokumentu za nazbieranie maksymalnej ilości punktów karnych, to wtedy przeważnie kończy się na karze pieniężnej. Do tego trzeba się liczyć z możliwością otrzymania zakazu prowadzenia pojazdów na 3 lata. Podczas tego okresu nie będzie można ponownie ubiegać się o uzyskanie prawa jazdy.

Najsurowsze kary czekają za prowadzenie pojazdu po wcześniejszym zakazie sądowym. Można zostać pozbawionym wolności na okres od 3 miesięcy do nawet 5 lat. Otrzymuje się także 15-letni zakaz prowadzenia pojazdów.

Prowadzenie pojazdów bez wymaganych uprawnień zawsze powinno być przez kierowców traktowane jako coś niedopuszczalnego. Jednak, jak pokazują policyjne statystyki, mimo problemów z tym związanych, jest przez niektórych nagminnie łamane.

Marek Rychlica

***

A co o tym problemie uważają nasi Czytelnicy?

O tym i komentarzu do tej sytuacji piszemy poniżej.

Mieszkańcy komentują bandyckie zachowania na drogach

Chcą surowszych kar

POWIAT

Co jakiś czas słyszymy o wypadkach spowodowanych przez nietrzeźwych kierowców. Postrach na drogach sieją także kierowcy bez uprawnień, którzy siadają za kółko po tym, jak wcześniej za inne wykroczenia odebrano im prawo jazdy. Obok piszemy o tym, co grozi za takie zachowania. Jednak czy kara jest adekwatna do popełnionego czynu? To pytanie, które zadaliśmy mieszkańcom naszego powiatu.

Joanna Szczurek, Strzelin

- Uważam, że kary dla kierowców, którzy jeżdżą bez uprawnień, powinny być wyższe. Wielu kierowców w ogóle nie robi prawa jazdy, ponieważ cena kursu i egzaminu jest o wiele wyższa niż ewentualna kara za brak uprawnień. Tacy ludzie stwarzają zagrożenie. Sama mam kolegę, który jeździł kilka lat bez prawka, zanim został złapany. A już w ogóle jazda „po spożyciu" jest

ogromnym zagrożeniem i powinna być karana surowiej. Obecnie katalog nie sprawia, że piesi czują się bezpieczniej.

Damian Piotrowski, Strzelin

- Jest to niedopuszczalne! Jak ktoś, kto ma choć trochę wyobraźni, może wsiadać do auta po pijaku i powodować zagrożenie dla innych uczestników drogi. Niech lepiej kupi pistolet i sam sobie strzeli w głowę. Co prawda, nie znam nikogo, kto jeździ bez uprawnień, ale również sądzę, że jest

to na swój sposób igranie z ogniem. Mandaty za te wykroczenia powinny być dużo wyższe.

Aleksandra Bombas, Strzelin

- Uważam, że takie osoby powinny mieć zmodyfikowany, w sensie trudniejszy, kolejny egzamin na prawo jazdy. Może wtedy, gdy będą musiały włożyć dużo większy wysiłek w jego uzyskanie, będą dbały, aby go nie utracić. Jeśli jednak zdarzyłoby się to ponow-

nie, takie osoby powinny zostać dopuszczone do egzaminu dopiero po kilku, np. pięciu latach.

(MR, MZ)

Gdy zawodzi państwo, weźmy sprawy w swoje ręce

Temat zatrzymywania przez policję pijanych kierowców, w tym takich, którym za jazdę po pijaku prawo jazdy zabrał już sąd, wraca na naszych łamach niemal w każdej kronice policyjnej (w aktualnej również). Policjanci ich zatrzymują, sądy zabierają prawko, a oni sobie z tego nic nie robią, wsiadają za kółko i dalej jeżdżą, aż ich złapią po raz kolejny. I tak w kółko, chocholi taniec pijackiej recydywy trwa.

W ulicznej sondzie (materiał obok) zapytani przez nas mieszkańcy jednoznacznie zasugerowali, że kary za takie występki powinny być surowsze. Tymczasem system prawny (ustawodawczy i wymiaru sprawiedliwości) wydaje się na tym polu zawodzić i to na całej linii. Bo tylko tak można tłumaczyć fakt, że problem urósł do rangi powszechnego procederu.

Jako szarzy obywatele mamy niewielki wpływ na zmiany krajowego prawa. Pozostaje nam, za państwo, wzięć sprawy w swoje ręce. Nie mam bynajmniej na myśli jakichś samosądów. Chodzi mi o naszą postawę wobec tych, którzy „po pijaku" lub bez uprawnień wsiadają za kierownicę. Niestety, obecnie i na jedno i na drugie jest pewnego rodzaju społeczne przyzwolenie. Niestety, takie przyzwolenie skutkuje również tym, że rokrocznie dochodzi do tysięcy tragedii, właśnie za sprawą bierności tych, którzy mogli temu zapobiec. Owszem, słyszymy niekiedy o wzorowej postawie osób, które widząc pijanego kierowcę interweniowały, odbierając mu kluczyki, ale pytam się, gdzie byli ci, którzy pozwolili, że pijany czy bez prawka zdążył wsiąść za kierownicę...

Jeżeli zaczniemy, jako społeczeństwo, piętnować i przeciwdziałać takim przypadkom, to z czasem ilość zatrzymanych przez policję osób znacznie się zmniejszy, a na pewno zakończy się nie na drodze, a na parkingu przed lokalem, gdzie była impreza.

Mam też cichą nadzieję, że rząd (państwo) stanie w końcu na wysokości zadania i wprowadzi rozwiązania, które będą bardziej skuteczne, niż te dzisiejsze. Jako redaktor lokalnej gazety wolałbym, by cotygodniowa kronika policyjna i strażacka była skromniejsza, bez opisywania kolejnych zatrzymań pijaków i tych bez prawka. Sadzę, że podobnego zdania są również sami policjanci.

Tak więc życzę nam wszystkim bezpiecznych dróg i odwagi, by w odpowiednim miejscu, odpowiedniej osobie powiedzieć nie, nie wsiądziesz i nigdzie nie pojedziesz...

Andrzej Kaczmarek

OGRODZENIA
• BETONOWE
• Siatki
• Panele
• Montaż
www.ogrobet-ogrodzenia.pl
PRODUCENT
tel. 77/434 23 20
tel. 607 067 040

BRAMY GARAŻOWE
I POSESYJNE - AUTOMATYKA
PONADTO: DRZWI, OKNA, PIŁY, KOSIARKI, SERWIS
CENY JUŻ OD 815 ZŁ NETTO
WELL | UL. LIPOWA 1A, ŁAGIEWNIKI (W PUNKCIE STIHL)
Tel. 74/893 94 44, 602 523 512, WELL.WELL@INTERIA.PL

eprasa.pl 037b835c11

Czekamy w kolejce, która z upływem czasu zmniejsza się...

Tutaj każda sekunda jest na wagę ludzkiego życia

POWIAT

4 maja obchodziliśmy Międzynarodowy Dzień Strażaka. W związku z tym postanowiliśmy zgłębić niektóre zagadnienia tematyki pożarniczej. Odpowiednio użyta wiedza może pomóc w stresowych i niebezpiecznych sytuacjach.

Jak mamy zareagować, gdy jesteśmy świadkami wypadku samochodowego? Jaki numer alarmowy wybrać i w jaki sposób przekazać informacje dyspozytorowi?

Zastępca Komendanta Komendy Powiatowej Państwowej Straży Pożarnej st. kpt. Jarosław Łuczak tłumaczy, że na dzisiaj aktywne są dwa numery telefonu, 998 i 112.

- *Od września tego roku planowane jest przejęcie obsługi numeru 998 w powiecie strzelińskim przez operatorów Centrum Powiadamiania Ratunkowego obsługujących również numer 112. Zgłaszający zdarzenie powinien zachować spokój. Wiem, że sytuacja, w której dzwoni się po służby, jest zazwyczaj stresowa, ale opanowanie nerwów jest tutaj ważne. Pamiętajmy, żeby nie rozłączać i oczekiwać na połączenie z operatorem CPR. Po prostu operatorzy prowadzą wówczas rozmowy, jak jeden z nich skończy, to wtedy może przyjąć nasze zgłoszenie. Czekamy w kolejce, która z upływem czasu, zmniejsza się. Rozłączając się i dzwoniąc jeszcze raz, jesteśmy automatycznie przesuwani na koniec kolejki* - mówi zastępca komendanta.

Dodaje także, że dyspozytorowi numeru alarmowego należy podać wszystkie niezbędne dane, czyli imię i nazwisko, miejsce zdarzenia, gminę, powiat, województwo. W dalszej kolejności podajemy dokładną lokalizację, np. numer drogi (na autostradzie są to słupki z kilometrażem - red.) albo przynajmniej miejscowości, między którymi przebiega. W przypadku budynku przydatny jest jego dokładny adres.

- *W momencie zgłaszania należy określić rodzaj zdarzenia, czy są osoby wewnątrz, czy ruch na drodze jest wstrzymany. Po udzieleniu wszystkich informacji, operator z Centrum Powiadamiania Ratunkowego może połączyć z ratownictwem medycznym. Wówczas należy być cierpliwym i powtórzyć wcześniejsze informacje* - zaznacza Jarosław Łuczak.

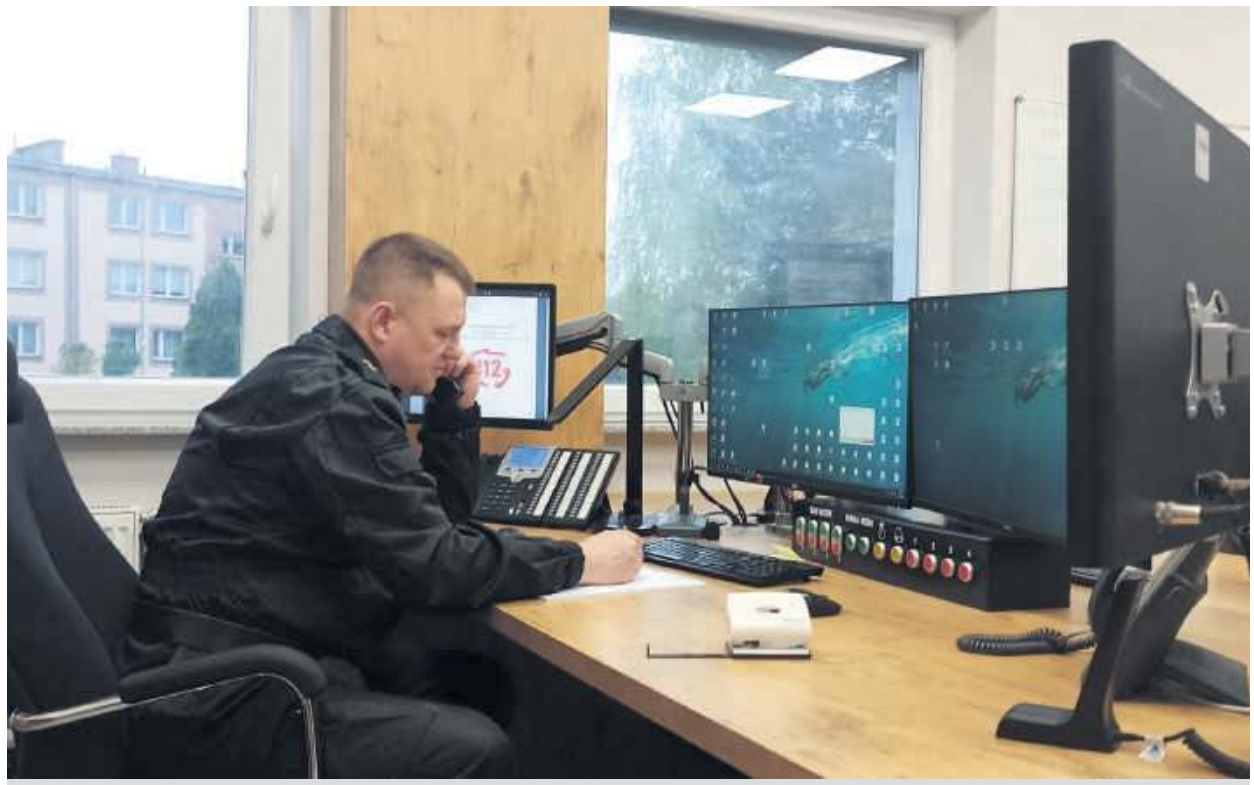

Mł. kpt. Paweł Dawidowicz z Komendy Powiatowej Państwowej Straży Pożarnej w Strzelinie podczas przyjmowania zgłoszenia na stanowisku kierowania

Zależy to od treści zgłoszenia

Po zgłoszeniu zdarzenia do odpowiednich służb, nie powinniśmy odkładać telefonu na bok, tylko mieć go przy sobie. Podczas dojazdu strażaków dyżurny stanowiska kierowania wysyła siły i środki na miejsce zdarzenia. Dzwoniąc do zgłaszającego, może zapytać się szczegóły dotyczące zdarzenia lub trasy dojazdu, w celu ułatwię w dotarciu zastępu do poszkodowanych.

Warto dodać, że służba na stanowisku kierowania to bardzo odpowiedzialne zajęcie. Trzeba tam zachować spokój i myśleć racjonalnie.

- *Dyżurny pełni służbę w systemie 24-godzinnym i w większości roku wykonuje ją samodzielnie. Są wyjątkowe sytuacje, kiedy stanowisko jest wzmacniane przez drugiego dyżurnego, czyli wtedy, kiedy wpływa dużo zgłoszeń w krótkim przedziale czasu. Np. kiedy nad powiatem strzelińskim przejdzie nawałnica. Do każdej sytuacji wymagającej udziału straży mamy swoje procedury. Często spotykamy się z komentarzami typu po co tyle jednostek, skoro nic wielkiego się nie stało. To wszystko uzależnione jest od treści zgłoszenia, które wpłynęło do stanowiska. Dopiero po dojeździe na miejsce jesteśmy w stanie ocenić, z jak poważnym zdarzeniem mamy do czynienia. Lepiej jest więc pojechać większą obsadą i potem ewentualnie odsyłać pozostałe jednostki do koszar* - wyjaśnia zastępca komendanta.

Strażacy na służbie są w ciągłej gotowości do wyjazdu.

- *Do minuty są już w akcji. Często zdarza się, że dyżurny już na etapie przyjęcia zgłoszenia dysponuje siły i środki, a następnie uszczegóławia pewne sprawy, np. dokładny adres. Wszystko po to, by zyskać na czasie, który w momencie ratowania życia i zdrowia ludzkiego jest bezcenny* - podsumowuje Jarosław Łuczak.

Marek Rychlica

eprasa.pl 037b835c11

Przegląd Tygodnia

POLSKA (03-09.05.2021)

Zaszczepieni poza limitem

W czwartek, 6 maja, opublikowano rozporządzenie Rady Ministrów, z którego wynika, że do limitu osób mogących uczestniczyć w imprezach, takich jak wesela i komunie, nie wlicza się osób w pełni zaszczepionych. Zgodnie z nowymi przepisami, do 28 maja możliwe jest organizowanie imprez do 25 osób, które odbywają się na świeżym powietrzu albo w budynku, w którym mieszka osoba, która organizuje przyjęcie. Do limitu osób nie wlicza się osoby organizującej imprezę oraz osób wspólnie z nią mieszkających. Z kolei od 29 maja możliwa będzie już organizacja imprez do 50 osób. Mogą się one odbywać na świeżym powietrzu lub w lokalu.

Sejm za Funduszem Odbudowy

Podczas wtorkowego posiedzenia Sejm przyjął ustawę wyrażającą zgodę na ratyfikację decyzji o zwiększeniu zasobów własnych UE, dotyczącej Funduszu Odbudowy. Większość posłów klubu Prawa i Sprawiedliwości, Lewicy, Koalicji Polskiej-PSL, a także wszyscy posłowie koła Polska2050 Szymona Hołowni zagłosowali za tą ustawą. Koalicja Obywatelska wstrzymała się od głosu, a Konfederacja zagłosowała przeciw. Polska z unijnego budżetu i Funduszu Odbudowy ma otrzymać łącznie 770 miliardów złotych w ciągu kilku lat (2021-27). Teraz ustawą zajmie się Senat.

Policjant zastrzelony na służbie

We wtorek, 4 maja, w Raciborzu podczas interwencji przy ul. Chełmońskiego został zastrzelony policjant. Funkcjonariusz próbował wylegitymować mężczyznę, który podawał się za funkcjonariusza i w ubiorze przypominającym mundur próbował kontrolować kierowców. W trakcie tej interwencji bandyta wyciągnął broń i oddał strzały w kierunku policjanta. Sprawcę udało się zatrzymać – został postrzelony przez innego policjanta w udo. Czterdziestolatkowi przedstawiono trzy zarzuty: zabójstwo policjanta, usiłowanie zabicia drugiego funkcjonariusza oraz nielegalne posiadanie znacznych ilości broni i amunicji. W czwartek sąd aresztował podejrzanego na trzy miesiące.

Milioner zginął w katastrofie samolotu

W niedzielę po godzinie 11.15 doszło do wypadku samolotowego na lotnisku w Zielonej Górze podczas podchodzenia do lądowania. Prywatny, bardzo lekki samolot uderzył w płytę lotniska, zapalił się i uległ całkowitemu zniszczeniu. Pilot, który miał 71 lat i leciał sam, zginął na miejscu. Był to Zbigniew Kuczma, znany biznesmen i milioner, związany z firmą cinkciarz.pl. Przyczyny tragedii ma teraz wyjaśnić Państwowa Komisja Badania Wypadków Lotniczych. Jednocześnie trwa śledztwo prokuratorskie w tej sprawie.

Koniec z maseczkami

Decyzją rządu, od 15 maja nie będziemy musieli nosić maseczek na świeżym powietrzu. Zgodnie z rozporządzeniem, na zewnątrz należy jednak zachować dystans 1,5 metra od innej osoby. Gdy nie jest możliwe zachowanie wymaganego dystansu, maseczkę należy założyć. Obowiązek zakrywania ust i nosa obowiązuje nadal w środkach transportu publicznego, w samolotach, w budynkach administracji publicznej, w kościołach i sklepach, a także w zakładach pracy, jeżeli w pomieszczeniu przebywa więcej niż jedna osoba – choć tutaj ostateczna decyzja została oddana w ręce pracodawcy. Już teraz maseczki nie trzeba nosić w lesie czy w parku.

Kiedy i komu sprzedadzą mieszkania?

WIĄZÓW

W poprzednim wydaniu gazety relacjonowaliśmy kwietniową sesję Rady Miasta i Gminy Wiązów. Opisaliśmy wnikliwie, jakie zmiany w budżecie wprowadził samorząd. W tym numerze informujemy szczegółowo o programie gospodarowania zasobami mieszkaniowymi gminy. Projekt przedstawiła sekretarz Agnieszka Puzyniak.

- Jest to program pięcioletni, który będzie obowiązywał w latach 2021-2025. W gminnym zasobie mieszkaniowym posiadamy 32 lokale mieszkalne. 11 z nich stanowią lokale socjalne, natomiast 21 to lokale komunalne. Większość obiektów znajduje się na terenie miasta Wiązów (27 lokali - red.), natomiast 5 na terenie gminy - powiedziała sekretarz.

Po chwili wspomniała o planach sprzedażowych samorządu, który w 2021 roku chce sprzedać dwa lokale.

- Jest to związane z wnioskiem dotychczasowego najemcy o wykup. Drugi lokal (przy ul. Strzelińskiej - red.) został „uwolniony" i będzie sprzedany w trybie przetargu nieograniczonego. Odbyło się już pierwsze postępowanie, lecz, niestety, lokal nie znalazł swojego nabywcy. Będzie oczywiście wystawiony po raz drugi do sprzedaży - informowała sekretarz.

Dodała także, że w 2022 roku planowana jest sprzedaż lokalu w Księżycach (dotychczasowemu najemcy z 70% bonifikatą), a w 2023 sprzedaż w Wyszonowicach (lokal, który zwolni się po bibliotece). Samorząd będzie wykonywał niebawem remont świetlicy i właśnie tam przeniesie punkt biblioteczny. Na lata 2024-2025 gmina nie planuje sprzedaży lokali.

Gmina Wiązów w ramach programu gospodarowania zasobami mieszkalnymi planuje remont przynajmniej jednego lokalu rocznie

- Jeżeli chodzi o stan naszego zasobu lokalowego, to nieruchomości przy ul. Biskupickiej znajdują się w dobrym stanie technicznym. Stan pozostałych oceniam na dostateczny. Są to obiekty przedwojenne i powojenne. Oczywiście, wymagają większych remontów. W ramach programu planujemy remont co najmniej jednego lokalu rocznie - wyjaśniała Agnieszka Puzyniak.

Marek Rychlica

Szykują się do wymiany pomp

KONDRATOWICE

Jakiś czas temu na łamach Słowa Regionu pisaliśmy, że gmina Kondratowice zakupiła 30 pomp do przepompowni przydomowych. 20 z nich trafi do Księginic, a 10 do Rakowic. Wójt gminy Kondratowice Tomasz Gracz powiedział, że sukcesywnie i w miarę możliwości finansowych Zakładu Usług Komunalnych, będą kupowane kolejne.

Niedawno zakupione urządzenia ZUK zamontuje już w tym miesiącu. Na tablicach ogłoszeniowych we wspomnianych wcześniej miejscowościach wywieszono już wykaz posesji, na których nowe pompy pojawią się w pierwszej kolejności.

Tymczasem w środę, 5 maja, jednostka zmagała się z awarią sieci wodociągowej. W Czerwieńcu, Stachowie, Komorowicach, Lipowej i Sadowicach mogły wystąpić przerwy w dostawie wody. Na szczęście, szybko uporano się z awarią.

Marek Rychlica

Na tablicach ogłoszeniowych w Księginicach i Rakowicach wywieszono wykaz posesji, na których pompy zostaną wymienione w pierwszej kolejności
(Foto: ZUK Kondratowice)

400 tys. zł na łóżka i respiratory

POWIAT

Mimo że już nie powiatowy, ale szpital w Strzelinie otrzymał wsparcie ze starostwa. Za „covidowe" pieniądze można było placówkę doposażyć.

Kilka przeszkód należało pokonać, żeby strzelińska placówka Uniwersyteckiego Szpitala Klinicznego we Wrocławiu otrzymała wyposażenie medyczne warte kilkaset tysięcy złotych. - *W pierwszych dniach maja wspólnie z Eweliną Andrzejewską-Bochnach, członkiem zarządu powiatu, udałam się do Wrocławia* – powiedziała Anna Horodyska, starosta strzeliński. - *Spotkaliśmy się z Piotrem Pobrotynem, dyrektorem USK i Szymonem Draganem, prorektorem Uniwersytetu Medycznego we Wrocławiu. Z urzędu marszałkowskiego pozyskaliśmy prawie 380 tys zł na zakup łóżek szpitalnych, respiratorów i innego wyposażenia. Pieniądze dedykowane były szpitalom zarządzanym przez powiaty i miały pomagać w walce z pandemią COVID-19. Na spotkaniu uzgodniliśmy warunki przekazania USK, lokalizacja Strzelin, tego sprzętu medycznego. Do oficjalnego przekazania doszło w tym samym dniu w szpitalu w Strzelinie* – dodała nasza rozmówczyni.

Szpital USK, lokalizacja Strzelin, wzbogacił się o 6 zmgławiaczy, 3 łóżka szpitalne z materacami dla OIOM, 13 innych łóżek szpitalnych, 2 respiratory, 2 chłodnie laboratoryjne i mobilny aparat EKG. - *Przy przekazaniu sprzętu USK lokalizacja Strzelin obecni byli: Piotr Pobrotyn, Szymon Dragan, Jacek Augustyn (reprezentujący USK – red.) i Aleksander Skorupski, były wicestarosta. Zaprosiłam radnego Skorupskiego na tę uroczystość, ponieważ włożył wiele wysiłku w pozyskanie środków na zakup tego wyposażenia. Swój udział w pozyskaniu pieniędzy miał również Wojciech Bochnak, radny Sejmiku Dolnośląskiego. Korzystając z okazji, dziękuję wszystkim, którzy przyczynili się najpierw do pozyskania środków, mam tu na myśli również merytorycznych pracowników starostwa, a później do podpisania umowy użyczenia sprzętu USK* – powiedziała starosta.

Umowa będzie obowiązywała przez pięć lat. W tym czasie z przekazanego wyposażenia korzystać będą pacjenci USK w lokalizacji Strzelin.

Jacek Sobko

W przekazaniu sprzętu uczestniczyła starosta Anna Horodyska. Na zdjęciu, od prawej: Aleksander Skorupski, Piotr Pobrotyn i Szymon Dragan. Foto. SP Strzelin

Burzliwe obrady komisji

PRZEWORNO

W poniedziałek, 10 maja, w urzędzie gminy w Przewornie odbyło się posiedzenie Komisji Stałych Rady Gminy oraz Komisji Rewizyjnej. W porządku obrad znalazło się między innymi sprawozdanie z wykonania budżetu za 2020 rok. Podczas sześciogodzinnego posiedzenia nie brakowało emocji. W kolejnym numerze przedstawimy szczegółową relację. Napiszemy między innymi o tym, kto i dlaczego został wyproszony na pewien czas z sali i co było w tym niestosownego. Poświęcimy sporo miejsca wnioskowi, który złożyła radna Bożena Borkowska. Dotyczy on przebudowy drogi w Królewcu. W czasie komisji radni podzielili się także swoimi zastrzeżeniami, dotyczącymi polityki kadrowej wójta oraz negowali konieczność utworzenia nowego wydziału. Mimo ostrej wymiany zdań, członkowie komisji rewizyjnej pozytywnie zaopiniowali uchwałę w sprawie udzielenia wójtowi Andrzejowi Łuczakowi absolutorium. Kto i jak głosował oraz z jaką spotkało się to reakcją? Opowiemy za tydzień.

(MZ)

Przegląd Tygodnia

ŚWIAT 03 - 09. 05. 2021

Nie chcą AstryZeneki

Jak informuje Polsat News, w niedzielę we francuskim radiu „France Inter" komisarz ds. rynku wewnętrznego Thierry Breton powiedział, że Unia Europejska nie złożyła nowego zamówienia na szczepionkę przeciwko Covid-19 firmy AstraZeneca. Obecny kontrakt na dostawę szczepionek tej firmy wygasa już w czerwcu. Komisarz mówił, że AstraZeneca to „bardzo interesująca szczepionka" i że nie wyklucza kolejnych zamówień z brytyjsko-szwedzkiej firmy w przyszłości. Podkreślał jednak, że obecnie UE może liczyć na innych dostawców.

Impreza u Messiego

W ubiegły poniedziałek piłkarz FC Barcelony Lionel Messi zorganizował imprezę towarzyską w swoim domu na przedmieściach stolicy Katalonii. Władze hiszpańskiej ligi piłkarskiej La Liga wszczęły we wtorek dochodzenie w sprawie niezgodnego z przepisami sanitarnymi przyjęcia. W spotkaniu uczestniczyło kilkadziesiąt osób, głównie koledzy z zespołu i ich osoby towarzyszące. W trakcie imprezy nie zachowywano dystansu społecznego, a tylko nieliczne osoby miały na twarzy maski ochronne. Uczestnicy spotkania mogą zostać pociągnięci do odpowiedzialności nie tylko przez władze klubu i ligi hiszpańskiej, ale także przez rząd Katalonii.

Urodziła dziewięcioraczki

We wtorek, 4 maja, w Maroko urodziły się dziewięcioraczki. Ich matką jest 25-letnia Malijka. Według badań USG, przeprowadzonych w Mali i w Maroku, kobieta miała urodzić siedmioro dzieci, ale lekarze przeoczyli dwójkę rodzeństwa. Dzieci przyszły na świat przez cesarskie cięcie. Jak poinformowała minister zdrowia Mali, Fanta Siby, noworodki – pięć dziewczynek i czterech chłopców – oraz ich matka mają się dobrze.

Szuka alternatywy dla Twittera

W ubiegły wtorek były prezydent USA Donald Trump uruchomił miejsce na swojej stronie internetowej, gdzie może publikować wiadomości, które później mogą zostać udostępnione przez innych użytkowników na Twitterze i Facebooku, gdzie Trump jest obecnie zablokowany. Były prezydent został wykluczony z aktywności w mediach społecznościowych po szturmie swych zwolenników na Kapitol, który miał miejsce 6 stycznia. Swoją decyzję internetowe serwisy uzasadniły notorycznym rozpowszechnianiem fałszywych informacji, dotyczących wyborów prezydenckich w USA w 2020 roku i ryzykiem podżegania do przemocy.

Kanada będzie szczepić dzieci

Resort zdrowia Kanady w środę, 5 maja, dopuścił do użytku pierwszą szczepionkę na Covid-19 dla dzieci od 12. do 15. roku życia. Zgodę uzyskał preparat opracowany przez firmę Pfizer i BioNTech. Według danych opublikowanych przez Health Canada, bezpieczeństwo i skuteczność tej szczepionki były badane w USA na grupie 2260 nastolatków. Stwierdzono blisko 100-procentową skuteczność i nie odnotowano żadnych „poważnych przypadków" skutków ubocznych.

Wybrali radną w nietypowy sposób

W czwartek w miejscowości Barnsley w Anglii odbyły się lokalne wybory, które zakończono w niecodzienny sposób. Dwoje kandydatów dostało dokładnie taką samą liczbę głosów, a o tym, kto zostanie radnym zadecydował rzut monetą. Szczęście dopisało ubiegającej się o reelekcję kandydatce Partii Pracy Nicole Sumner, która dzięki temu pozostała na stanowisku. Przegranym był z kolei polityk z Partii Konserwatywnej Roy Garratt.

eprasa.pl 037b835c11

To już widać...

STRZELIN

Jak tylko ruszyła budowa na terenie byłego Hydralu w Strzelinie, mieszkańcy zadawali sobie pytanie, co tam powstanie. Informowaliśmy wtedy na naszych łamach, że powstaje tam kolejny hipermarktet i budynki mieszkalne. Swoją obecność w Strzelinie postanowiła zaznaczyć niemiecka sieć handlowa Lidl. Od kilku dni nikt nie może mieć wątpliwości co do marki, która pojawi się w naszym mieście. U zbiegu ulic Wolności i A. Mickiewicza stanie Lidl. Na ukończeniu są prace budowlane, a przy planowanym wjeździe na marketowy parking stanął stosowny baner.

(JS)

Informacja dla wszystkich - w Strzelinie będzie market sieci Lidl

Kto zapomniał o jajkach?

STRZELIN

W innym miejscu tego wydania „Słowa Regionu" można przeczytać o biurze rzeczy znalezionych. Przechadzając się po Strzelinie, trafiliśmy na taki oto obrazek, (zdjęcie poniżej). Dwa, świeże, kurze jaja - porzucone, a może zgubione – leżały na jednej z ławek w centrum miasta. Przez chwilę rozważaliśmy, czy jako „rzeczy znalezione" odnieść je do starostwa. Uznaliśmy jednak, że nie będzie to dobre rozwiązanie. Bywa, że przedmioty zdeponowane w biurze rzeczy znalezionych kilka lat czekają tam na właściciela, a później trafiają do znalazcy. W Chinach takie jajka są kulinarnym rarytasem, ale nie w Europie. Dlatego pozostawiliśmy je tam, gdzie zostawił je właściciel. Okazało się, że postąpiliśmy słusznie. Następnego dnia jajek już nie było. Albo właściciel przypomniał sobie o zgubie, albo zaopiekował się nimi ktoś inny.

(JS)

Nawet o takich rzeczach ludzie zapominają

Trwa remont części torowiska na trasie Strzelin - Wrocław

POJEDZIEMY 100 KM NA GODZINĘ

POWIAT

Tak, jak drogi wymagają remontów, tak jest również w przypadku torowisk. Czemu służą prace, jaki jest ich zakres i kiedy się skończą? O to zapytaliśmy w Polskich Liniach Kolejowych.

Tak, jak dla kierowców z naszego regionu najważniejsza jest droga do (i z) Wrocławia, tak dla niezmotoryzowanych podobnie ważne jest połączenie kolejowe. Od Czytelników dowiedzieliśmy się, że tuż przed Strzelinem na torach pojawiły się maszyny budowlane. Sprawdziliśmy, co dzieje się na torach i oto, co ustaliliśmy.

Z prośbą o informację zwróciliśmy się do PKP Polskie Linie Kolejowe. Okazało się, że prowadzony jest remont torowiska, a chodzi o to, żeby pociągi mogły jeździć z dużą prędkością. W szczegółach wygląda to tak: *„celem prac jest zapewnienie sprawnych podróży i transportu towarów na ważnej w regionie linii w stronę Kłodzka i Międzylesia Efektem będzie zniesienie ograniczenia prędkości pociągów. Przywrócona będzie prędkości 100 km/godz"* – poinformował nas Bohdan Ząbek z Zespołu prasowego PKP Polskie Linie Kolejowe S.A. we Wrocławiu.

A gdzie i jakie prace są prowadzone i kiedy remont zostanie zakończony? - *Od marca w torze nr 2 (prawym patrząc od Strzelina – red.) na odcinku Boreczek – Strzelin prowadzony jest remont podtorza. Prace wykonywane są głównie mechanicznie przy zastosowaniu maszyny torowej AHM. Oczyszczany i uzupełniany jest tłuczeń, kładziona jest geowłóknina, która zabezpieczy tor i zapewni dłuższe utrzymanie jego dobrego stanu. Udrażniany i oczyszczany jest rów odwaniający, biegnący obok toru. Na czas robót ruch pociągów prowadzony jest po sąsiednim torze nr 1. Prace potrwają do 20 maja. Prace zostały ujęte w rozkładzie jazdy* – usłyszeliśmy w odpowiedzi.

Nie pozostaje więc nam nic innego, jak poczekać do zakończenia remontu, a wtedy do Wrocławia pojedziemy z prędkością 100 km/h.

Jacek Sobko

Remont torowiska pozwoli pociągom na jazdę z prędkością 100 km/h

Zamów reklamę
Zadzwoń
502 601 247

Wynajem podnośnika KOSZOWEGO
Wysięg 25m
•Wycinka i pielęgnacja drzew
•Prace wysokościowe
•Usługi elektryczne
•Montaż i czyszczenie rynien
P.W.
WALKO PAWEŁ
TEL. 667 899 454
e-mail: joanna235@op.pl

SenStyle
PRODUCENT WYROBÓW POŚCIELOWYCH
pościel
materace
kołdry
poduszki
prześcieradła
Zapraszamy pn. - pt. 8:00 - 15:00
Wyroby najwyższej jakości
tel. 602 182 732
tel./fax 71 39 23 885
Strzelin, ul. Skawińska 1
WWW.SENSTYLE.PL

Nowo otwarty
SKUP ZŁOMU
(obok Osadkowskiego)
Oławska 49 Strzelin
Tel: 509-734-083
Możliwy transport

eprasa.pl 037b835c11

ETOLL

SKLEP I SERWIS

NAJLEPIEJ ZAOPATRZONY

PROXO

Bardzo szeroka baza kosmetyków samochodowych

10% rabatu na kosmetyki proxo

- wosk
- płyn do mycia szyb
- płyn do mycia opon
- płyn do mycia silników, plastików

SPRAWDZENIE AUTA

linia diagnostyczna MAHA

PRZED PRZEGLĄDEM REJESTRACYJNYM

Przygotuj motocykl do sezonu z produktami lini

Castrol

oleje, smary silikony

Klimatyzacja

odświeżanie i odgrzybianie

sprawdzenie szczelności, nabicie, wymiana

Duży wybór produktów do odświeżania, ozonowania i odgrzybiania klimatyzacji

TARCZE • KLOCKI HAMULCOWE

10% RABATU PRZY ZAKUPIE KOMPLETU (TRW, ATE, BOSCH, FERRODO)

BEZPŁATNY POMIAR AKUMULATORA

przy zakupie nowego

+ WYMIANA GRATIS

SKLEP - tel. 71/392 78 26, 698 637 443

SERWIS / SKP - tel. 71/392 78 27, 662 195 133

OKRĘGOWA STACJA KONTROLI POJAZDÓW

Tylko u nas czynne od 7.00 do 21.00 • Sob 8.00-14.00

ETOLL - UL. Ząbkowicka 32, Strzelin

eprasa.pl 037b835c11

Ktoś zgubił, ktoś inny znalazł, czyli biuro rzeczy znalezionych

Kto zgubił pistolet gazowy?

POWIAT

Powinniśmy dobrze rozważyć, czy nieuczciwość nam się opłaca. Osoba, która coś znalazła i przywłaszczyła sobie, podlega karze. Z drugiej strony w starostwie czekają znalezione pieniądze, telefony i torebki.

Często pomagamy naszym Czytelnikom w poszukiwaniach i odnajdowaniu zgubionych rzeczy. Raz uczciwy znalazca przyniesie do redakcji parasol lub dziecięcą maskotę, bo tak się zdarzyło. Innym razem pechowy właściciel samochodu zapodział gdzieś klucze do pojazdu. Oczywiście, jesteśmy otwarci na pomaganie Czytelnikom w niemal każdej sytuacji. Jeżeli jednak chodzi o znalezione lub zgubione rzeczy, to jest jeszcze inna droga postępowania. Mamy na myśli BIURO RZECZY ZNALEZIONYCH, jakie znajduje się w Strzelinie, w budynku starostwa powiatowego, na ul. Kamiennej 10.

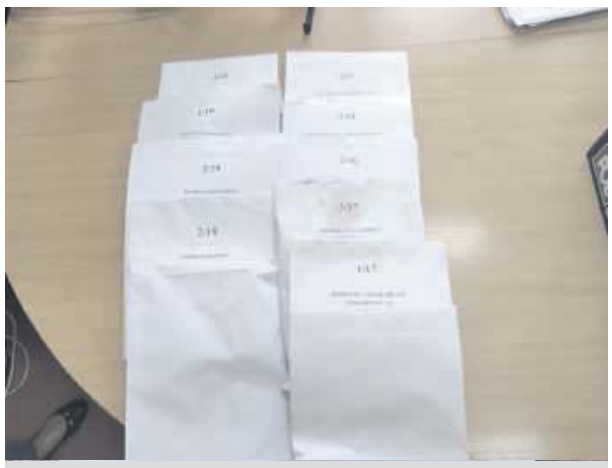

Mniej wartościowe rzeczy przechowywane są w kopertach

Podobne biura działają we wszystkich powiatach. Zasada funkcjonowania tej instytucji jest prosta. Jeżeli znalazłem jakąś rzecz, to zgłaszam to w starostwie. Nasze znalezisko zostanie odnotowane w dokumentach, sam przedmiot zostanie dokładnie opisany i trafi do koperty, szafy pancernej lub skrytki bankowej. Wszystko zależy od wartości przedmiotu. Większe przedmioty, np. rowery, mogą być przechowywane „luzem" w przeznaczonym do tego celu pomieszczeniu. Osoba przynosząca zgubę otrzymuje pisemne potwierdzenie tego faktu.

Jeżeli można ustalić, kto jest właścicielem np. torebki, w której był dowód osobisty, to starostwo powiadamia o tym zainteresowanego. Pechowcy, którzy coś zgubili, mogą sprawdzić w starostwie, czy zguba trafiła do biura rzeczy znalezionych. Obecnie są tam np. pistolet gazowy, telefony komórkowe, damskie torebki i… spora gotówka. Wszystko to czeka na właścicieli.

Jeżeli chodzi o rzeczy znalezione, to mówi o nich specjalna ustawa, Ustawa o rzeczach znalezionych z dn. 20 lutego 2015 r. Z kolei odpowiedzialność karną osób, które znalazły cudzą rzecz i nie zgłosiły tego do biura rzeczy znalezionych, reguluje kodeks karny. Mamy wtedy do czynienia z przywłaszczeniem, za co grozi kara do 3 lat pozbawienia wolności. Natomiast uczciwy znalazca, który odniósł rzecz do starostwa, może liczyć na wdzięczność właściciela, a nawet gratyfikację pieniężną.

Jacek Sobko

Potrzebna interwencja

STRZELIN

Do dziś widać w Strzelinie konsekwencje II wojny światowej. Część rynku jest tylko placem, czekającym na zagospodarowanie. Tym bardziej należy zadbać o zabytki z pierwszych dziesięcioleci XX w. A takim jest publiczna, podziemna toaleta, która znajduje się w rynku. Granitowy wystrój przed wejściem, przed schodami prowadzącymi do męskiej części przybytku wymaga naprawy. Widać to na zdjęciu obok. Im szybciej zajmą się sprawą odpowiednie służby, tym prostsza będzie naprawa. Pozostawiony sobie naruszony blok granitu może przewrócić się, a wtedy potrzebny będzie większy remont.

Blok granitu poluzował się i wymaga interwencji budowlańców

(JS)

GRUPA psb MRÓWKA

BRZEG ul. Włościańska 7
STRZELIN ul. Dzierżoniowska 16c

OBNIŻ CENĘ ZAKUPÓW PUNKTAMI PAYBACK

od 209 zł/szt.
KOCIOŁEK ŻELIWNY

• poj. 8 l - 209 zł
• emaliowany, poj. 8 l - 299 zł

Oferta ważna od 30.04 do 15.05
lub do wyczerpania zapasów

tel. 71 796 29 55 www.mrowka.com.pl
czynne: pn-pt 8.00-18.00, sob 8.00-15.00

eprasa.pl 037b835c11

14 - 20 maja 2021

Piątek

00:00 Zgadnij kto
TVP2
komedia romantyczna, USA, 2005
Ciemnoskóry Percy jest głową rodziny Jonesów. Zawsze ma decydujący głos w każdej sprawie, ponieważ uważa, że sam wie najlepiej, co jest dobre dla jego bliskich. Wie również dos-konale, jaki powinien być przyszły mąż jego ukochanej córki, Theresy. Niestety, żaden z jej dotychczasowych chłopaków nie spełnia oczekiwań ojca. Kiedy Theresa opowiada mu o swoim nowym ukochanym, maklerze giełdowym Simonie Greenie, wydaje się, że po raz pierwszy ojciec popiera jej wybór.

Sobota

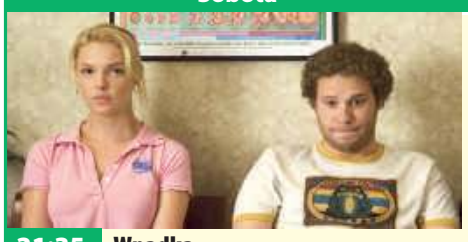

21:35 Wpadka
TVN
komedia romantyczna, USA, 2007
Młoda, ambitna dziennikarka, Alison Scott (Katherine Heigl), od lat z powodzeniem wspina się po szczeblach kariery. Jej zaangażowanie zostaje zauważone i pewnego dnia dziewczyna otrzymuje propozycję objęcia upragnionej posady prezenterki w stacji telewizyjnej E!. By uczcić sukces, jeszcze tego samego wieczoru wybiera się z siostrą na suto zakrapianą alkoholem rundkę po klubach. Nocne szaleństwo ma dość wstrząsający finał. Osiem tygodni później Alison orientuje się, że jest w ciąży.

Niedziela

21:00 Niepokonana Jane
TVP2
western, USA, 2015
Piękna Jane Hammond decyduje się poślubić jednego z najgroźniejszych przestępców w mieście. Pewnego dnia jej ukochany, Bill, występuje przeciwko członkom własnego gangu. Okrutni Bishop Boys nie tolerują jednak zdrady. Nielojalny kompan otrzymuje osiem strzałów w plecy. Zrozpaczona kobieta postanawia sama chwycić za broń. Jej bezkompromisowa postawa wywołuje prawdziwą wściekłość u przywódcy bandy, bezwzględnego Johna. Ostatnią nadzieją Jane staje się dawna miłość - Dan Frost.

Poniedziałek

22:30 Firewall
TVN
thriller, Australia, USA, 2006
Jack Stanfield odpowiada za informatyczne bezpieczeństwo jednego z największych banków w Seattle. Nadzoruje instalację i działanie odpowiednich systemów, które mają chronić konta klientów przed sieciowymi włamywaczami. Są to najnowocześniejsze zabezpieczenia, trudne do pokonania dla najlepszych hakerów. Perfekcyjny Stanfield nie mógł jednak przewidzieć przebiegłego planu Billa Coksa (Paul Bettany), który długo przygotowywał się do przejęcia zdeponowanych w banku pieniędzy.

Wtorek

23:15 Kolekcjoner kości
POLSAT
thriller, USA, 1999
W Nowym Jorku działa psychopatyczny morderca. Dopóki zabija bezdomnych, władze lekceważą problem. Wkrótce zaczynają jednak ginąć najbogatsi biznesmeni, a wśród mieszkańców wybucha panika. Jednym z niewielu stróżów prawa, którzy mogą poradzić sobie z tą sprawą, jest Lincoln Rhyme (Denzel Washington). Ten detektyw i światowej sławy kryminolog kilka lat temu uległ groźnemu wypadkowi, wskutek którego został niemal całkowicie sparaliżowany.

Środa

23:50 Miłosne rozgrywki
TVP2
komedia, Kanada, USA, 2016
Lauren (Emily Kinney) kocha modę. Los sprawia, że zostaje osobistą asystentką słynnego futbolisty, Danny'ego Hollanda (John Reardon). Zatrudnienie kobiety nie jest w smak sportowcowi. Po początkowej niechęci przekonuje się do Lauren. Kobieta oczarowuje go swoim wewnętrznym urokiem, tak że Danny nie chce zamieniać jej na nikogo innego. Lekka historyjka miłosna z gwiazdą serialu „The Walking Dead" Emily Kinney w roli głównej. Za zdjęcia odpowiada Adam Sliwinski.

Czwartek

22:05 Drugi Hotel Marigold
POLSAT
komediodramat, Wielka Brytania, USA, 2015
W Hotelu Marigold zatrzymuje się mnóstwo gości. Muriel (Maggie Smith) i Sonny (Dev Patel) postanawiają więc otworzyć jego filię. Jednocześnie mężczyzna przygotowuje się do ślubu z piękną Sunainą (Tina Desai). Tymczasem nowym mieszkańcem hotelu zostaje Guy Chambers (Richard Gere), który zakochuje się w matce Sonny'ego. Uczuciowe rozterki nie ominą również pozostałych rezydentów. Na szczęście gdy nadchodzi wielki dzień, wszyscy zapominają o problemach.

piątek 14 maja

TVP 1

05:10 Przysięga - serial obyczajowy, prod. Turcja
06:05 Elif - serial, prod. Turcja
06:50 Policzmy się dla Polski - felieton
07:00 Transmisja Mszy Świętej z Sanktuarium Matki Bożej na Jasnej Górze
07:30 Agape - magazyn
08:00 Wiadomości
08:10 Pogoda poranna
08:15 Kwadrans polityczny
08:40 Ranczo - serial
09:35 Komisarz Alex - serial
10:35 Ojciec Mateusz - serial kryminalny TVP
11:25 Kasta - serial
12:00 Wiadomości
12:10 Agrobiznes
12:30 Agropogoda - magazyn
12:35 Magazyn Rolniczy
12:55 Nasza Ziemia
14:00 Elif - serial, prod. Turcja
15:00 Wiadomości
15:15 Alarm! - magazyn

TELETURNIEJ

15:35 Gra słów. Krzyżówka - teleturniej
16:05 Przysięga - serial obyczajowy, prod. Turcja
17:00 Teleexpress
17:15 Jaka to melodia?
17:55 Klan - telenowela TVP
18:20 Kasta - serial
18:55 Jeden z dziesięciu
19:30 Wiadomości
20:10 Alarm! - magazyn
20:30 Leśniczówka
21:00 Ojciec Mateusz - serial
21:55 Rozmowy kontrolowane - komedia
23:45 Dobrzy ludzie - thriller
01:25 S. W. A. T. - Jednostka specjalna - serial
02:15 Mrok - serial kryminalny
03:10 Magazyn kryminalny

TVP 2

05:20 Na dobre i na złe - serial TVP
06:20 Anna Dymna - spotkajmy się
06:50 Familiada - teleturniej
07:30 Pytanie na śniadanie
10:40 Panorama
10:50 Pytanie na śniadanie
11:15 Policzmy się dla Polski
11:25 Dookoła Bałtyku
11:50 Dla niesłyszących - Barwy szczęścia
12:30 Koło fortuny - teleturniej
13:15 Kozacka miłość - serial kostiumowy, prod. Rosja
14:05 Va Banque - teleturniej
14:35 Na sygnale - serial fabularyzowany TVP
15:10 Górscy ratownicy - serial obyczajowy
16:00 Koło fortuny
16:35 Familiada - teleturniej
17:15 Promyk nadziei - serial, prod. Turcja, 2019
18:00 Panorama
18:20 Va Banque - teleturniej

SERIAL KOSTIUMOWY

18:45 Kozacka miłość - serial kostiumowy, prod. Rosja
19:35 Barwy szczęścia - serial obyczajowy TVP
20:35 Kabaret. Super Show Dwójki - program kabaretowy
21:35 Centralne Biuro Humoru
22:55 Muzyka, Taniec, Zabawa - koncert
20:00 Kino relaks - Zgadnij kto - komedia
01:55 Mokra robota - film akcji, prod. USA, 2011, reż. Mike Gunther
03:30 Strażnik - film sensacyjny, prod. USA
05:20 Rodzinka.pl - serial komediowy TVP
05:45 Zakończenie

TVN

05:40 Uwaga! - magazyn
06:00 Ukryta prawda - program obyczajowy
07:00 Kuchenne rewolucje - program kulinarno-rozrywkowy
08:00 Dzień Dobry TVN - magazyn
11:35 Doradca smaku
11:45 Ukryta prawda - program obyczajowy
14:55 Szpital
16:00 LAB
17:00 Kuchenne rewolucje - program kulinarno-rozrywkowy
18:00 Ukryta prawda - program obyczajowy prod. Polska
19:00 Fakty
19:25 Uwaga! koronawirus
19:55 Uwaga! - magazyn
20:05 Miłe wieści

FILM SENSACYJNY

20:10 Infiltracja - film sensacyjny, USA, Hong Kong, 2006, reż. Martin Scorsese, wyk. Leonardo Di Caprio, Matt Damon, Jack Nicholson Martin Sheen Vera Farmiga, Anthony Anderson
23:20 Blade, Wieczny Łowca - film horror, USA 1998, reż. Stephen Norrington, wyk. Wesley Snipes, StephenDorff, Kris Kristofferson, N'Bushe Wright, Donal Logue, Udo Kier, Arly Jover, Traci Lords
01:55 Kuba Wojewódzki
02:55 Uwaga! - magazyn
03:15 Noc magii

POLSAT

06:00 Nowy dzień z Polsat News
08:40 Malanowski i Partnerzy
09:40 Sekrety rodziny - serial obyczajowy prod. Polska
10:40 Dlaczego ja?
11:40 Gliniarze
12:50 Wydarzenia
13:25 Interwencja
13:40 Trudne sprawy
14:40 Dlaczego ja?
15:50 Wydarzenia
16:10 Pogoda
16:15 Interwencja
16:30 Na ratunek 112
17:00 Gliniarze
18:00 Pierwsza miłość - serial obyczajowy prod. Polska
18:50 Wydarzenia
19:25 Gość Wydarzeń
19:45 Sport
19:55 Pogoda
20:05 Twoja Twarz Brzmi Znajomo

FILM PRZYGODOWY

22:05 Wojna o planetę małp Cezar i jego małpy uwikłane zostają w zbrojny konflikt z armią ludzi, na czele której stoi bezwzględny Pułkownik. Małpy ponoszą straszliwe straty, podczas gdy Cezar zmaga się z mrocznymi instynktami i wyrusza w drogę, by pomścić swych pobratymców.
01:25 Ksiądz W post-apokaliptycznym świecie, dzika wojna pomiędzy człowiekiem, a wampirem trwa od stuleci.
03:20 Tajemnice losu
04:40 Disco Gramy
05:25 Telezakupy TV Okazje

TVP Kultura

07:00 Teledysk
08:00 Informacje kulturalne
08:30 Kronos - magazyn kulturalno-społeczny
09:15 Sto minut wakacji - komedia
11:00 Komediantka - serial
13:05 Nauka - dokumentalny
13:30 Scena taneczna - Młodzi choreografowie współcześni - magazyn
14:25 Wydarzenie aktualne
14:50 Cary Grant - po drugiej stronie lustra - film dokumentalny
15:55 Życie jako śmiertelna choroba przenoszona drogą płciową - dramat obyczajowy, prod. Polska, 2000, reż. Krzysztof Zanussi
17:45 Co dalej?
18:00 Rok 2020
18:30 Informacje kulturalne
18:55 Reżyserzy
20:00 Wieczór kinomana

FILM FABULARNY

20:05 Wieczór kinomana - Manifesto - film fabularny, prod. Niemcy
21:50 Tego się nie wytnie
23:35 Gomorra - serial, prod. Włochy, Niemcy
00:25 Teraz animacje! - Mgnienia oka - film animowany, prod. Niemcy, 2018
00:29 Teraz animacje! - Ogień - film animowany
00:30 Teraz animacje! - Jajko - film animowany
00:50 Co dalej?
01:15 Życie jest cudem - dramat
04:00 Czy czujesz rytm? Jak muzyka dance podbiła świat - serial dokumentalny

TV Puls

06:00 Zbuntowany anioł - telenowela Osierocona Milagros rozpoczyna pracę jako pokojówka rodziny DiCarlo i zakochuje się w synu pana domu.
07:00 Lombard. Życie pod zastaw - serial obyczajowy
09:00 Rodzinny interes - serial obyczajowy
10:00 Zbuntowany anioł - telenowela
12:00 Zaklinaczka duchów - serial fantasy Dzięki swojemu darowi Melinda Gordon potrafi komunikować się z zagubionymi duszami zmarłych ludzi i pomaga im przejść na drugą stronę.
14:00 Lombard. Życie pod zastaw - serial obyczajowy
16:00 Rodzinny interes

SERIAL OBYCZAJOWY

18:00 Lombard. Życie pod zastaw - serial obyczajowy prod. Polska
20:00 Nocny pościg Starzejący się płatny morderca, Jimmy, pragnie ochronić porzuconego syna przed byłym przełożonym - potężnym szefem mafii.
22:10 Rocky 2
00:30 Wściekły pies
02:25 Castle
03:20 Reporterzy. Z życia wzięte
04:20 Z archiwum policji - serial dokumentalny
05:00 Dyżur - serial dokumentalny

TVN 7

05:55 Szkoła
06:55 Szpital - program obyczajowy
07:55 Po pierwsze kino
08:00 Zakochani po uszy - serial, Polska
08:30 Rozwód. Walka o wszystko
09:30 Ukryta prawda - program obyczajowy
11:30 Ten moment
12:00 Szpital - program obyczajowy
13:00 Szkoła
14:00 19 + - obyczajowy
14:30 Sąd rodzinny - program sądowy
15:30 Sędzia Anna Maria Wesołowska - program sądowy
16:30 Ukryta prawda - program obyczajowy
17:30 Brzydula - serial, Polska
18:00 Rozwód. Walka o wszystko
19:00 Ukryta prawda

SERIAL OBYCZAJOWY

20:00 Brzydula - serial, Polska
20:30 Miłe wieści
20:35 Ślub od pierwszego wejrzenia
21:35 Seks w wielkim mieście - film komedia, USA 2008, reż. Michael Patrick King, wyk. Sarah Jessica Parker, Kim Cattrall, Kristin Davis
00:45 Sufrażystka - film obyczajowy, Wielka Brytania 2015, reż. Sarah Gavron, wyk. Carey Mulligan, Helena Bonham Carter, Meryl Streep, Brendan Gleeson, Anne-Marie DuffBen Whishaw
03:00 Noc magii - program ezoteryczny

TV 4

06:00 Gliniarz i prokurator **07:00** Strażnik Teksasu **08:00** Nasz Nowy Dom **09:00** Sędzia Judy **09:30** Pierwsza miłość **10:20** Nowe Sekrety Sąsiadów **10:50** Detektywi w akcji **11:50** Kobra - oddział specjalny **12:55** STOP Drogówka **13:55** Galileo **14:55** Z miłości do dziecka **15:55** Policjantki i Policjanci **16:55** Najgroźniejsi kierowcy świata **19:00** Policjantki i Policjanci **20:00** Gwiazdy Kabaretu **22:00** Sprawiedliwi - Wydział Kryminalny **00:00** Pokój grozy Zainspirowana prawdziwymi wydarzeniami historia Dany, która przeprowadza się z mężem i pięcioletnim synem do wymarzonego domu na wsi. Na strychu rodzina odkrywa pokój, który lepiej byłoby zostawić nietkniętym. **01:55** Śmierć na 1000 sposobów

TV Trwam

11:35 100 cudownych miejsc na świecie **11:45** Spotkania z ekologią **12:00** Regina Coeli **12:03** Informacje dnia **12:20** Ziemia Obiecana **13:20** Chingola **13:30** Msza święta **14:20** 100 cudownych miejsc na świecie **14:30** Zrozumieć Antycywilizacje **14:55** Słowo życia **15:00** Modlitwa **15:20** Mocni w wierze **15:50** Ma się rozumieć **16:00** Informacje dnia **16:10** Siódmy sakrament **16:35** Świat na wyciągnięcie ręki **17:00** Regał Mistrzowie **17:30** „Geopolityka" **17:55** Poczet Wielkich Polaków **18:00** Regina Coeli **18:05** Informacje dnia **18:15** Westerplatte Młodych **19:00** Warto zauważyć... **19:30** Opowieści Theo **19:45** Modlitwa **20:00** Informacje dnia **20:20** Różaniec **20:50** Myśląc Ojczyzna **21:00** Apel Jasnogórski

eprasa.pl 037b835c11

sobota 15 maja

TVP 1

05:05 Klan - telenowela TVP
05:55 Magazyn Ekspresu Reporterów
06:50 Policzmy się dla Polski
07:00 Transmisja Mszy Świętej z Sanktuarium Matki Bożej na Jasnej Górze
07:35 Rok w ogrodzie
08:00 Rok w ogrodzie Extra
08:15 Wojsko - polskie.pl
08:40 Pełnosprawni - magazyn dla niepełnosprawnych
09:10 Prywatne życie zwierząt - reportaż
09:40 Fascynujący świat - Kosmiczne kolizje - film
10:45 Sprawa dla reportera
11:40 Woda i las. Źródło życia na Ziemi - film
12:00 Zaproszenie dla rewolwerowca - western
13:45 Okrasa łamie przepisy
14:15 Z pamięci - felieton
14:25 Ozdrowieńcy - magazyn
14:55 Policzmy się dla Polski

REALITY SHOW

15:05 Sekretne życie kotów - reality show
15:55 To był rok!
17:00 Teleexpress
17:20 Pogoda
17:30 Jaka to melodia?
18:30 Stulecie Winnych
19:30 Wiadomości
20:10 Alarm! - magazyn
20:35 Komisarz Alex - serial
21:35 Hit na sobotę - Przynęta - film fabularny
23:30 Rozmowy kontrolowane - komedia
01:15 Dobrzy ludzie - thriller
02:55 Jaka to melodia?
03:40 Sekrety najwyższych wieżowców na świecie. Ponad chmurami - cykl dokumentalny
04:25 Z pamięci - felieton

TVP 2

05:50 Dla niesłyszących - Barwy szczęścia - serial obyczajowy TVP
06:55 Dla niesłyszących - M jak miłość - serial TVP
07:55 Pytanie na śniadanie
11:15 Zainwestuj w marzenia - serial TVP
11:30 Rodzinny ekspres - Kardynał Stefan Wyszyński, patron na współczesne czasy
12:10 Indianin w kredensie - film familijny, prod. USA, 1995, reż. Frank Oz, wyk. Vincent Kartheiser, David Keith, Steve Coogan, Richard Jenkins
14:00 Familiada - teleturniej
14:35 Koło fortuny - teleturniej
15:15 Wojciech Cejrowski - boso przez świat
15:45 Smaki świata po polsku - magazyn
16:20 Na dobre i na złe

SERIAL FABULARYZOWANY

17:20 Na sygnale - serial fabularyzowany TVP
17:50 Słowo na niedzielę
18:00 Panorama
18:20 Pogoda
18:30 Postaw na milion
19:25 Rodzinka.pl - serial komediowy TVP
20:00 Dance Dance Dance
22:45 Hity wszech czasów
23:45 Zawsze tylko ty - film obyczajowy
01:45 Niepokonana Jane - film akcji, prod. USA, 2015, reż. Gavin O'Connor, wyk. Joel Edgerton, Noah Emmerich
03:30 Bez wstydu - dramat
05:00 Zakończenie dnia

TVN

05:10 Uwaga! - magazyn
05:25 Ukryta prawda - program obyczajowy
06:25 Kuchenne rewolucje - program kulinarno-rozrywkowy
07:25 Wymarzone ogrody
08:00 Dzień Dobry TVN - magazyn
11:30 Brzydula - serial, Polska
14:00 Na Wspólnej - serial, Polska
15:50 MasterChef Junior
17:25 Wymarzone ogrody
18:00 Kuchenne rewolucje - program kulinarno-rozrywkowy
19:00 Fakty
19:25 Sport
19:35 Pogoda
19:45 Uwaga! - magazyn
20:00 Power Couple

KOMEDIA

21:35 Wpadka - film komedia, USA, 2007, reż. Judd Apatow, wyk. Katherine Heigl, Seth Rogen, Paul Rudd, Leslie Mann, Jason Segel
00:10 Ouija - film horror, USA, Japonia, 2014, reż. Stiles White, wyk. Olivia Cooke, Ana Coto, Daren Kagasoff, Bianca A. Santos
02:00 Kuchenne rewolucje - program kulinarno-rozrywkowy
03:00 Uwaga! - magazyn prod. Polska
03:20 Noc magii - program ezoteryczny prod. Polska

POLSAT

06:00 Nowy dzień z Polsat News
08:45 Tarzan II Zanim został Królem Dżungli, Tarzan był małym, niezdarnym chłopcem, starającym się dostosować do warunków, w jakich przyszło mu dorastać. Gdy pewnego razu, jeden fałszywy krok naraził jego rodzinę na duże niebezpieczeństwo, Tarzan doszedł do wniosku, że wszystkim będzie lepiej bez niego. Wyrusza w podróż, podczas której staje twarzą w twarz z tajemniczym Zugorem.
10:10 Ewa gotuje
10:40 Nasz Nowy Dom
12:40 Bogaty Dom - Biedny Dom
13:40 Łowcy nagród
14:40 Rolnicy. Podlasie
15:45 Więzienie

PROGRAM ROZRYWKOWY

17:45 Chłopaki do wzięcia - program rozrywkowy prod. Polska
18:50 Wydarzenia
19:25 Gość Wydarzeń
19:45 Sport
19:55 Pogoda
20:00 Kapitan Marvel Akcja Kapitan Marvel rozgrywa się w latach 90-tych XX wieku. Ziemia dostaje się w sam środek galaktycznej wojny pomiędzy obcymi rasami - Kree, a Skrullami.
22:45 Resident Evil: Zaświaty
00:55 Rocky Horror Picture Show: Zróbmy to jeszcze raz
02:55 Tajemnice losu
04:40 Disco Gramy

TVP Kultura

07:00 Leonard Cohen
08:00 Informacje kulturalne
08:30 Od ucha do ucha
09:05 Od ucha do ucha - Niewiarygodne przygody Marka Piegusa
10:15 Serialowa nostalgia - Czarne chmury - serial
11:15 Scena taneczna - Młodzi choreografowie współcześni - magazyn
12:20 Urodzeni artyści - Jan i Tadeusz Polkowscy
12:50 Niepospolita - film krótkometrażowy
13:30 Teatr Sensacji - Stawka większa niż życie - Noc w szpitalu - spektakl
14:45 Tego się nie wytnie
16:15 Retro kino - Stąd do wieczności - dramat
18:15 Tamte lata, tamte dni - Marta Lipińska
18:45 Czy czujesz rytm? Jak muzyka dance podbiła świat - serial

FILM KOSTIUMOWY

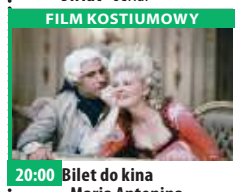

20:00 Bilet do kina - Maria Antonina - film kostiumowy, prod. Francja, USA, 2006, reż. Sofia Coppola, wyk. Asia Argento, Kirsten Dunst, Judy Davis
22:10 Pilecki ucieczka do wolności Koncert L. U. C - koncert
23:05 Seans kultowy - Waleria i tydzień cudów - film fabularny, prod. Czechosłowacja
00:30 Urodzeni artyści - Jan i Tadeusz Polkowscy
01:05 Wieczór kinomana - Manifesto - film
02:55 Złodziej - dramat
05:10 Teledysk
05:50 Jeszcze więcej kultury

TV Puls

06:00 Łowcy skarbów Historyczka Sydney Fox decyduje się podróżować po świecie, by odnaleźć zaginione skarby i dzieła sztuki.
07:00 Taki jest świat - program informacyjny prod. Polska
08:00 Lombard. Życie pod zastaw - serial obyczajowy prod. Polska
20:00 Rocky 3 Rocky zostaje brutalnie znokautowany, a jego trener Mickey umiera. Apollo oferuje mu pomoc w odzyskaniu ducha walki.
22:00 John Wick Były płatny morderca ściga gangsterów, którzy wtargnęli do jego domu, dokonując brutalnej napaści i kradzieży.
00:00 Krzyżowy ogień

SERIAL KRYMINALNY

02:00 Castle - serial kryminalny Poszukujący inspiracji pisarz otrzymuje pozwolenie na przyłączenie się do jednego zespołu z wydziału zabójstw nowojorskiej policji.
03:00 Taki jest świat - program informacyjny prod. Polska
04:00 Menu na miarę - program rozrywkowy prod. Polska
04:35 Z archiwum policji - serial dokumentalny prod. Polska
05:00 Dyżur - serial dokumentalny prod. Polska

TVN 7

05:15 Szkoła
06:15 Kosmiczny wykop
06:30 Wiza na miłość
07:30 Ukryta prawda - program obyczajowy
10:25 Hotel Paradise
12:25 Uwolnić orkę II - film przygodowy, USA, Francja 1995, reż. Dwight H. Little, wyk. Jason James Richter, August Schellenberg, Michael Madsen, Jayne Atkinson
14:30 Akademia policyjna II: Pierwsze zadanie - film komedia, USA 1985, reż. Jerry Paris, wyk. Steve Guttenberg, Bubba Smith, David Graf, Michael Winslow, Art Metrano, George Gaynes
16:15 Władca pierścieni: Drużyna Pierścienia - film przygodowy, Nowa Zelandia/USA/Niemcy

FILM PRZYGODOWY

20:00 Fantastyczne zwierzęta i jak je znaleźć - film przygodowy, USA/Wielka Brytania 2016, reż. David Yates, wyk. Eddie Redmayne, Katherine Waterston, Dan Fogler, Colin Farrell, Samantha Morton, Jon Voight, Johnny Depp
22:50 Wejście smoka - film sensacyjny, USA 1973, reż. Robert Clouse, wyk. Bruce Lee, John Saxon, Shih Kien, Jim Kelly, Bob Wall
01:00 Zbrodnie z pierwszych stron gazet - serial dokumentalny, prod. USA
02:00 Druga strona medalu
03:05 Noc magii

TV 4

06:00 Szczeniak zwany Scooby Doo **06:30** Najgroźniejsi kierowcy świata **08:35** Galileo **10:40** Mistrz kierownicy ucieka, cz. 2 Dalszy ciąg pojedynku na szosie, toczącego się między dwójką kierowców, zwanych Smokey i Bandzior, a szeryfem usiłującym zapobiec szmuglowi do Teksasu żywej słonicy, mającej pełnić role maskotki na kongresie. **12:45** STOP Drogówka **13:45** Dziewczyny z drużyny: Światowa konfrontacja Cheerleaderki pod wodzą Destiny mają już na koncie trzykrotne mistrzostwo kraju, ale pojawia się nowa drużyna. **15:50** Policjantki i Policjanci - serial kryminalny **18:50** Domowe rozgrywki **19:00** Galileo **20:00** Policjantki i Policjanci **22:00** Sprawiedliwi - Wydział Kryminalny

TV Trwam

10:20 Święty na każdy dzień **10:25** Myśląc Ojczyzna **10:35** Polski Punkt Widzenia **11:00** Kropelka radości **12:00** Regina Coeli **12:03** Informacje dnia **12:20** Warto zauważyć... **12:50** Siódmy sakrament **13:20** Ocalić od zapomnienia **13:30** Msza święta4:20 100 cudownych miejsc na świecie **14:35** Apokryfy **15:30** Wierzę w Boga **16:00** Informacje dnia **16:10** Podkarpacki Wołyń **17:00** Z Parlamentu Europejskiego **17:30** Mocni Jego mocą **17:55** Poczet Wielkich Polaków **18:00** Regina Coeli **18:05** Informacje dnia **18:15** Rozmowy niedokończone **19:25** Święty na każdy dzień **19:30** Katecheza ks. bp. Antoniego Długosza **19:45** Modlitwa **20:00** Informacje dnia **20:20** Różaniec **20:50** Myśląc Ojczyzna **21:00** Apel

niedziela 16 maja

TVP 1

04:40 Klan - telenowela TVP
06:00 Słownik polsko@polski - talk - show
06:25 Wojsko - polskie.pl
06:55 Słowo na niedzielę
07:00 Transmisja Mszy Świętej z Sanktuarium Bożego Miłosierdzia
08:00 Tydzień
08:30 Zakochaj się w Polsce
09:05 Weterynarze z sercem
09:30 Przyrodnik na tropie
10:05 Wielkie rodziny
10:55 Słowo na niedzielę
11:00 Transmisja Mszy Świętej z Jasnej Góry
11:55 Między ziemią a niebem
12:00 Regina Coeli
12:15 Między ziemią a niebem
12:50 Pasterz
13:15 BBC w Jedynce - Niedźwiedzie w nowym domu
14:15 Z pamięci - felieton

MAGAZYN

14:25 Okrasa łamie przepisy - magazyn kulinarny
14:55 Policzmy się dla Polski - felieton
15:05 Komisarz Alex - serial
16:05 Rolnik szuka żony
17:00 Teleexpress
17:30 Ojciec Mateusz - serial
18:30 Jaka to melodia?
19:30 Wiadomości
20:15 Stulecie Winnych - serial TVP
21:15 To był rok!
22:25 Zakochana Jedynka - Bella Germania - serial obyczajowy
00:10 Przynęta - film fabularny, prod. USA, 2018
02:05 Monster - film fabularny
04:00 Jaka to melodia?
04:50 Z pamięci

TVP 2

05:20 Dla niesłyszących - Barwy szczęścia - serial obyczajowy TVP
06:55 Dla niesłyszących - M jak miłość - serial TVP
07:55 Pytanie na śniadanie
10:50 Dookoła Bałtyku - magazyn kulinarny
11:15 Dance Dance Dance
14:00 Familiada - teleturniej
14:35 Koło fortuny
15:15 Szansa na sukces. Opole 2021 - widowisko
16:15 Na sygnale - serial
16:45 Lajk!
17:00 Zainwestuj w marzenia - serial TVP
17:15 Moje życie XXL
18:00 Panorama
18:20 Pogoda
18:30 Wojciech Cejrowski - boso przez świat
19:00 Smaki świata po polsku - magazyn
19:25 Rodzinka.pl - serial
20:00 Postaw na milion

FILM AKCJI

21:00 Niepokonana Jane - film akcji, prod. USA, 2015, reż. Gavin O'Connor, wyk. Joel Edgerton, Noah Emmerich, Rodrigo Santoro, Natalie Portman
22:50 Kino bez granic - Snowden - film sensacyjny, prod. Niemcy, USA, 2016, reż. Oliver Stone
01:10 Fale - film obyczajowy, prod. Polska, 2016, reż. Grzegorz Zariczny, wyk. Anna Kęsek, Katarzyna Kopeć, Tomasz Schimscheiner, Jolanta Olszewska, Edyta Torhan
02:40 Bezmiar sprawiedliwości - dramat
04:45 Zakończenie

TVN

05:05 Uwaga! - magazyn
05:25 Ukryta prawda - program obyczajowy
06:25 Kuchenne rewolucje - program kulinarno-rozrywkowy
07:25 Nowa Maja w ogrodzie
07:55 Akademia ogrodnika
08:00 Dzień Dobry TVN
11:30 Budując marzenia - program lifestylowy
12:05 Co za tydzień - magazyn
12:40 Power Couple
14:10 Lego Masters
15:40 Charlie i fabryka czekolady - film przygodowy, USA, Wielka Brytania, 2005, reż. Tim Burton, wyk. Johnny Depp Freddie Highmore, David Kelly
18:00 Totalne remonty Szelągowskiej
19:00 Fakty
19:45 Uwaga! - magazyn

FILM PRZYGODOWY

20:00 Wodny świat - film przygodowy, USA, 1995, reż. Kevin Reynolds, wyk. Kevin Costner, Jeanne Tripplehorn, Dennis Hopper, Tina Majorino, Michael Jeter, Gerard Murphy
22:50 Człowiek tai chi - film sensacyjny, Chiny, Hong Kong, USA, 2013, reż. Keanu Reeves, wyk. Tiger Hu Chen
01:00 Blade, Wieczny Łowca - film horror, prod. USA, 1998, reż. Stephen Norrington, wyk. Wesley Snipes, Stephen Dorff, Kris Kristofferson
03:35 Noc magii

POLSAT

08:35 Dom Oh to nad wyraz uroczy kosmiczny stworek. Jego nadzwyczajna pogoda ducha i wieczny optymizm, nie podobają się jednak wszystkim jego pobratymcom i biedny kosmita musi ratować się ucieczką.
10:40 Auta Zygzak McQueen żyje na wysokich obrotach do czasu, gdy przypadkiem zbacza z trasy w drodze na najważniejszy wyścig w życiu.
13:10 Opowieści z Narnii: Podróż Wędrowca do Świtu Łucja i Edmund Pevensie zostają wraz ze swoim kuzynem Eustachym wciągnięci do wnętrza obrazu i przetransportowani do Narnii.

PROGRAM ROZRYWKOWY

15:40 Twoja Twarz Brzmi Znajomo
17:40 Nasz Nowy Dom
18:40 Domowe rozgrywki
18:50 Wydarzenia
19:20 Sport
19:25 Pogoda
19:30 Państwo w Państwie
20:00 Kabaret na żywo - Klinika Skeczów Męczących
22:05 Faceci w czerni 3 Agenci J i K tym razem wracają do przeszłości.
00:20 Zabójczy cel Detektyw Jacob Stilwell specjalizuje się w tropieniu seryjnych zabójców.
02:40 Tajemnice losu
04:40 Disco Gramy
05:25 Telezakupy TV Okazje

TVP Kultura

07:00 Liturgia prawosławna z cerkwi w Bydgoszczy
08:25 Od ucha do ucha - Wschodzące gwiazdy baletu - Na scenie - serial
09:00 Od ucha do ucha - Wschodzące gwiazdy baletu - Egzaminy - serial
09:40 Od ucha do ucha - Cracovia Danza - Balet o kawie - widowisko
10:45 Francuskie śniadanie - Arsene Lupin - serial
11:50 Trzeci punkt widzenia - program publicystyczny
12:30 Sekret księgi z Kells - film animowany
14:00 Vera Cruz - western, prod. USA, 1954
15:45 Rainer Honeck i Filharmonicy Śląscy
17:15 Niedziela z... twórczością Zbigniewa Wodeckiego
18:10 Niedziela z... - Zbigniew Wodecki i jego goście

DRAMAT

20:00 Taniec pustyni - dramat, prod. USA, Wielka Brytania
21:50 Scena taneczna - Teatr tańca - magazyn
22:55 Trzeci punkt widzenia
23:30 Bannion - film fabularny, prod. USA, 1953
01:05 Teraz animacje! - Mgnienia oka - film
01:10 Teraz animacje! - Ogień - film animowany
01:15 Teraz animacje! - Jajko - film animowany
01:30 Kino nocne - Maria Antonina - film kostiumowy
03:45 Cała zima bez ognia - dramat obyczajowy, prod. Belgia, Szwajcaria
05:25 Teledysk
05:40 Jeszcze więcej kultury

TV Puls

06:00 Rodzinny interes - serial obyczajowy prod. Polska
10:00 Kobieta na Marsie, mężczyzna na Wenus Małżeństwo zamienia się rolami. Hugo zostaje sprzedawcą damskiej biżuterii i przejmuje domowe obowiązki, Ariane przejmuje kierownictwo w firmie budowlanej.
11:55 Ace Ventura: Zew natury Ekscentryczny detektyw wyrusza na misję do jednej z afrykańskich wiosek. Musi odnaleźć białego nietoperza czczonego przez lokalne plemię.
13:50 Najpiękniejsze baśnie braci Grimm: Gęsiareczka
15:15 Najpiękniejsze baśnie braci Grimm: Kot w butach

KOMEDIA

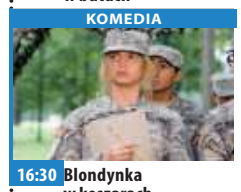

16:30 Blondynka w koszarach - komedia Gwiazda filmowa Megan Valentine postanawia wstąpić do wojska.
18:25 Taxi 3
20:00 John Wick 2
22:20 Nocny pościg
00:40 Antidotum
02:40 Dyżur - serial dokumentalny
03:05 Taki jest świat - program informacyjny
03:55 Na jedwabnym szlaku
04:35 Z archiwum policji - serial dokumentalny
05:00 Rodzinny interes - serial obyczajowy

TVN 7

05:15 Szkoła
06:15 Kosmiczny wykop
06:30 Wiza na miłość - program
07:25 Po pierwsze kino
07:30 Ukryta prawda - program obyczajowy
11:30 Rozwód. Walka o wszystko
12:30 Hotel Paradise
14:30 Ślub od pierwszego wejrzenia
15:30 Akademia policyjna III: Ponowne szkolenie - film komedia, USA, 1986, reż. Jerry Paris, wyk. Steve Guttenberg, Bubba Smith, David Graf, Michael Winslow, Marion Ramsey, George Gaynes
17:15 Fantastyczne zwierzęta i jak je znaleźć - film przygodowy, USA, Wielka Brytania, 2016

FILM PRZYGODOWY

20:00 Władca pierścieni: Dwie wieże - film przygodowy, Nowa Zelandia, USA, Niemcy, 2002, reż. Peter Jackson, wyk. Elijah Wood, Ian McKellen, Viggo Mortensen
23:50 Komórka - film sensacyjny, USA, Niemcy, 2004, reż. David R. Ellis, wyk. Kim Basinger, Chris Evans, Jason Statham, William H. Macy, Eric Christian Olsen, Matt McColm, Noah Emmerich, Jessica Biel
01:45 Zbrodnie z pierwszych stron gazet - serial dokumentalny, USA
02:50 Druga strona medalu
03:25 Noc magii

TV 4

06:00 Szczeniak zwany Scooby Doo **07:00** Tom i Jerry: Robin Hood i jego Księżna Mysz **08:25** Mistrz kierownicy ucieka W parę lat po wyczynach piratów szos, Smokeya Smokeya i Bandziora, bogaty restaurator z Texasu zamawia przewóz ogromnego rekina z Louisiany do nowo otwieranej restauracji. Dowiaduje się o tym szeryf Bufford Justice, który zaprzysiągł zemste obu kierowcom. **10:00** Galileo **12:00** STOP Drogówka **13:00** Gwiazdy Kabaretu **14:05** Dziewczyny z drużyny: Światowa konfrontacja **16:05** Stalingrad **19:00** Galileo **20:00** Atlas chmur **23:30** Gwiazdy Kabaretu - program rozrywkowy prod. Polska **01:30** Śmierć na 1000 sposobów **02:25** Disco Polo Life **03:25** TOP 10 - Lista przebojów **05:30** Telezakupy

TV Trwam

10:35 Przegląd Katolickiego Tygodnika „Niedziela" **10:40** Cuda Jezusa **11:25** Jesteśmy katolikami **11:50** 100 cudownych miejsc na świecie **12:00** Regina Coeli z Ojcem Świętym Franciszkiem **12:20** Wieś - to też Polska **13:30** Papież Polak do Rodaków **14:15** Pieśń Faith **15:55** Kolory Świętości **16:00** Informacje dnia **16:10** Koncert życzeń **17:00** Zostań Żołnierzem RP **17:15** Prawda a Historia **17:30** Nowa Ewangelizacja **17:55** Poczet Wielkich Polaków **18:00** Regina Coeli **18:05** Informacje dnia **18:15** Rozmowy niedokończone **19:25** Święty na każdy dzień **19:30** Jezus - Królestwo bez granic **20:00** Informacje dnia **20:20** Różaniec **20:50** Kolory Świętości **21:00** Apel Jasnogórski **21:20** Informacje dnia

eprasa.pl 037b835c11

poniedziałek 17 maja

TVP 1

05:15 Przysięga - serial obyczajowy, prod. Turcja
06:00 Elif - serial, prod. Turcja
06:50 Policzmy się dla Polski - felieton
07:00 Transmisja Mszy Świętej z Sanktuarium Matki Bożej na Jasnej Górze
07:30 Okiem Wiary - magazyn
08:00 Wiadomości
08:10 Pogoda poranna
08:15 Kwadrans polityczny
08:30 Policzmy się dla Polski - felieton
08:40 Ranczo - serial
09:35 Komisarz Alex - serial kryminalny TVP
10:35 Ojciec Mateusz - serial kryminalny TVP
11:25 Kasta - serial
12:00 Wiadomości
12:10 Agrobiznes
12:30 Agropogoda - magazyn
12:35 Magazyn Rolniczy
12:55 BBC w Jedynce

SERIAL OBYCZAJOWY

14:00 Elif - serial, prod. Turcja, 2018
15:00 Wiadomości
15:15 Alarm! - magazyn
15:35 Gra słów. Krzyżówka
16:05 Przysięga - serial
17:00 Teleexpress
17:15 Jaka to melodia?
17:55 Klan - telenowela TVP
18:20 Kasta - serial
18:55 Jeden z dziesięciu
19:30 Wiadomości
20:10 Alarm! - magazyn
20:30 Leśniczówka
21:00 Teatr Telewizji - Ambasador
22:45 Świat bez fikcji
23:50 Putin: historia rosyjskiego szpiega
00:50 Bella Germania
02:35 Jackie i Ryan - dramat

TVP 2

04:50 Cafe piosenka
05:20 Na dobre i na złe - serial TVP
06:10 Policzmy się dla Polski
06:20 Cichy legion - cykl reportaży
06:50 Familiada - teleturniej
07:20 Policzmy się dla Polski
07:30 Pytanie na śniadanie
10:40 Panorama
10:45 Pytanie na śniadanie
11:15 Policzmy się dla Polski
11:25 Rodzinka.pl - serial komediowy TVP
11:50 Dla niesłyszących - Barwy szczęścia - serial obyczajowy TVP
12:30 Koło fortuny
13:15 Kozacka miłość - serial kostiumowy, prod. Rosja
14:05 Va Banque - teleturniej
14:35 Na sygnale - serial
15:05 Górscy ratownicy - serial obyczajowy
15:50 Zainwestuj w marzenia - serial TVP

TELETURNIEJ

16:00 Koło fortuny - teleturniej
16:35 Familiada - teleturniej
17:15 Promyk nadziei - serial, prod. Turcja, 2019
18:00 Panorama
18:20 Va Banque - teleturniej
18:45 Kozacka miłość - serial
19:35 Barwy szczęścia - serial obyczajowy TVP
20:40 Kulisy serialu M jak miłość"
20:55 M jak miłość - serial TVP
21:50 Miłość i medycyna - serial obyczajowy
22:45 The Good Doctor - serial obyczajowy
23:35 The Florida Project - film obyczajowy
01:35 Warto kochać - serial
02:35 Samotność w sieci

TVN

05:05 Uwaga! - magazyn
05:20 Nowa Maja w ogrodzie
05:50 Akademia ogrodnika
06:00 Ukryta prawda
07:00 Kuchenne rewolucje - program kulinarno-rozrywkowy
08:00 Dzień Dobry TVN - magazyn
11:35 Miłe wieści
11:45 Ukryta prawda - program obyczajowy
14:55 Szpital - program obyczajowy
16:00 LAB
17:00 Kuchenne rewolucje - program kulinarno-rozrywkowy
18:00 Ukryta prawda - program obyczajowy
19:00 Fakty
19:25 Uwaga! koronawirus
19:35 Sport
19:45 Pogoda
19:55 Uwaga! - magazyn
20:10 Doradca smaku

SERIAL OBYCZAJOWY

20:15 Na Wspólnej - serial obyczajowy, Polska
20:55 Milionerzy
21:30 Totalne remonty Szelągowskiej
22:30 Firewall - film sensacyjny, USA, Australia, 2006, reż. Richard Loncraine, wyk. Harrison Ford, Paul Bettany, Virginia Madsen Jimmy Bennett, Robert Patrick, Robert Forster, Alan Arkin
00:40 Co za tydzień - magazyn
01:15 Strzelec - serial, USA
02:15 Uwaga! - magazyn
02:35 Noc magii
04:00 Szpital - program obyczajowy

POLSAT

06:00 Nowy dzień z Polsat
08:40 Malanowski i Partnerzy
09:40 Sekrety rodziny
10:40 Dlaczego ja?
11:40 Gliniarze
12:50 Wydarzenia
13:25 Interwencja
13:40 Trudne sprawy
14:40 Dlaczego ja?
15:50 Wydarzenia
16:10 Pogoda
16:15 Interwencja
16:30 Na ratunek 112
17:00 Gliniarze
18:00 Pierwsza miłość
18:50 Wydarzenia
19:25 Gość Wydarzeń
20:05 MEGA HIT - Kingsman: Tajne służby Kingsman to elitarna organizacja pozarządowa, zrzeszająca wybitnych tajnych agentów-dżentelmenów, którzy uważają się za współczesnych arturiańskich rycerzy.

FILM SENSACYJNY

22:55 Mission: Impossible 2 Ethan po raz kolejny staje przed zadaniem. Sean Ambrose, były agent rządowy, wykrada z laboratorium firmy farmaceutycznej próbki śmiertelnego wirusa zwanego Chimerą. Chce sprzedać wirusa firmie zajmującej się produkcją leków zwalczających tego wirusa, by później wywołać światową epidemię i wzbogacić się na zyskach ze sprzedaży antidotum.
01:40 Cold Creek Manor
04:20 Tajemnice losu
04:40 Disco Gramy - program rozrywkowy prod. Polska
05:25 Telezakupy TV Okazje

TVP Kultura

07:00 Muzyczne poranki
08:15 Tego się nie wytnie - talk-show
09:35 Tego się nie wytnie
10:00 Reżyserzy - John Frankenheimer
11:00 Komediantka - serial TVP
13:05 Siostry - dokumentalny
13:30 Syzyf - film animowany
13:35 Doktor Faust - film animowany
13:45 Arena - film animowany
14:05 Niedziela z... twórczością Zbigniewa Wodeckiego
14:50 Pies na środku drogi - film krótkometrażowy
15:40 Panna Nikt - dramat
17:30 Rok 2020
17:55 Trzeci punkt widzenia
18:30 Informacje kulturalne
18:55 Saga rodu Forsyte'ów - serial kostiumowy

FILM FABULARNY

20:00 Kino Mocnych Wrażeń - Missisipi w ogniu - film fabularny
22:10 Kronos - Rozpacz
22:45 Panorama kina polskiego - Król życia - komedia, prod. Polska, 2015, reż. Jerzy Zieliński, wyk. Robert Więckiewicz, Magdalena Popławska
00:30 Scena taneczna - Teatr tańca - magazyn
01:35 Rok 2020
02:00 Informacje kulturalne
02:30 Żelazna klasyka - Piękności nocy
04:10 Koniec wakacji - film obyczajowy
05:35 Afisz kulturalny ekstra
05:50 Jeszcze więcej kultury w TVP Kultura

TV Puls

06:00 Zbuntowany anioł - telenowela
07:00 Lombard. Życie pod zastaw - serial obyczajowy
09:00 Rodzinny interes - serial obyczajowy Akcja rozgrywa się w warsztacie samochodowym i salonie kosmetycznym. Oba biznesy prowadzą zaprzyjaźnione ze sobą rodziny - Majewscy i Wrzoskowie.
10:00 Zbuntowany anioł - telenowela
12:00 Zaklinaczka duchów - serial fantasy
14:00 Lombard. Życie pod zastaw - serial obyczajowy
16:00 Rodzinny interes - serial obyczajowy
18:00 Lombard. Życie pod zastaw - serial

FILM SENSACYJNY

20:00 Skazany na piekło Amerykanin trafia do rosyjskiego więzienia o zaostrzonym rygorze. Władze ośrodka organizują tam cykliczne walki pomiędzy osadzonymi.
22:00 16 przecznic
23:55 Escape Room
01:45 Taki jest świat - program informacyjny prod. Polska
02:25 Dyżur - serial dokumentalny
03:55 Na jedwabnym szlaku
04:35 Z archiwum policji - serial dokumentalny prod. Polska
05:00 Rodzinny interes - serial obyczajowy

TVN 7

05:55 Szkoła
06:55 Szpital
07:55 Po pierwsze kino
08:00 Zakochani po uszy - serial, Polska
08:30 Rozwód. Walka o wszystko
09:30 Ukryta prawda - program obyczajowy
11:30 Ten moment
12:00 Szpital - program obyczajowy
13:00 Szkoła
14:00 19 + - obyczajowy
14:30 Sąd rodzinny - program sądowy
15:30 Sędzia Anna Maria Wesołowska - program sądowy
16:30 Ukryta prawda - program obyczajowy
17:30 Brzydula - serial, Polska
18:00 Rozwód. Walka o wszystko
19:00 19 + - obyczajowy

SERIAL OBYCZAJOWY

19:30 Zakochani po uszy - serial, Polska
20:00 Brzydula - serial, Polska
20:30 Hotel Paradise
21:35 Moje córki krowy - film obyczajowy, Polska, 2015, reż. Kinga Dębska, wyk. Agata Kulesza, Gabriela Muskała, Marian Dziędziel, Marcin Dorociński, Małgorzata Niemirska, Łukasz Simlat
23:30 Obecność II - film horror, USA, 2016, reż. James Wan, wyk. Vera Farmiga, Patrick Wilson, Madison Wolfe, Frances O'Connor, Lauren Esposito
02:15 Trzy noce z duchami
03:15 Druga strona medalu
03:50 Noc magii

TV 4

06:00 Gliniarz i prokurator **07:00** Strażnik Teksasu **08:00** Nasz Nowy Dom **09:00** Sędzia Judy **09:30** Pierwsza miłość **10:20** Nowe Sekrety Sąsiadów **10:50** Detektywi w akcji **11:50** Kobra - oddział specjalny
12:55 STOP Drogówka **14:55** Z miłości do dziecka **16:00** Policjantki i Policjanci - serial kryminalny **17:00** Kochane Pieniądze **19:00** Policjantki i Policjanci **20:00** Święty **20:30** Sprawiedliwi - Wydział Kryminalny
21:40 Córka wilka Thriller rozgrywający się w surowej scenerii gór Alaski, gdzie toczy się walka bohaterki o ocalenie syna i przetrwanie w ekstremalnych warunkach. **23:25** Wzór **00:25** Śmierć na 1000 sposobów **01:50** Pękniesz ze śmiechu **02:50** SuperLudzie

TV Trwam

09:30 Jezus **10:00** Informacje dnia **10:15** Rozmowy niedokończone **11:20** 100 cudownych miejsc na świecie **11:30** Przyroda w Obiektywie **11:45** Kolory Świętości **11:55** Święty na każdy dzień **12:00** Regina Coeli
12:03 Informacje dnia **12:20** Filmowe Życiorysy **13:30** Msza święta z Jasnej Góry **14:20** 100 cudownych miejsc na świecie **14:30** Łaski pełna **15:50** Ma się rozumieć **16:00** Informacje dnia **16:10** Sanktuaria polskie
16:30 Zew natury **16:55** Świadkowie **17:30** Spotkanie Rodziny Radia Maryja w Zakopanem **20:00** Informacje dnia **20:20** Różaniec **20:50** Myśląc Ojczyzna **21:00** Apel Jasnogórski z kaplicy Cudownego Obrazu Matki Bożej Częstochowskiej na Jasnej Górze **21:20** Informacje dnia **21:40** Polski Punkt Widzenia

wtorek 18 maja

TVP 1

05:15 Przysięga - serial obyczajowy, prod. Turcja
06:00 Elif - serial, prod. Turcja
06:50 Policzmy się dla Polski - felieton
07:00 Transmisja Mszy Świętej z Sanktuarium Matki Bożej na Jasnej Górze
07:30 Kościół z bliska
08:00 Wiadomości
08:10 Pogoda poranna
08:15 Kwadrans polityczny
08:30 Policzmy się dla Polski - felieton
08:40 Ranczo - serial
09:40 Komisarz Alex - serial kryminalny TVP
10:35 Ojciec Mateusz - serial
11:25 Kasta - serial
12:00 Wiadomości
12:10 Agrobiznes
12:30 Agropogoda - magazyn
12:35 Magazyn Rolniczy
12:50 Natura w Jedynce - Białe wilki

SERIAL OBYCZAJOWY

14:00 Elif - serial, prod. Turcja, 2018
15:00 Wiadomości
15:15 Alarm! - magazyn
15:35 Gra słów. Krzyżówka
16:05 Przysięga - serial
17:00 Teleexpress
17:15 Jaka to melodia?
17:55 Klan - telenowela TVP
18:20 Kasta - serial
18:55 Jeden z dziesięciu
19:30 Wiadomości
20:10 Alarm! - magazyn
20:30 Leśniczówka
21:00 Konkurs Piosenki Eurowizji
23:10 Ocaleni - reality show
00:10 Magazyn śledczy Anity Gargas - magazyn
00:45 Moskwa nad rzeką Hudson - film fabularny

TVP 2

04:55 Cafe piosenka - talk-show
05:25 Na dobre i na złe - serial
06:15 Policzmy się dla Polski
06:25 Zarazić miłością
06:50 Familiada - teleturniej
07:20 Policzmy się dla Polski
07:30 Pytanie na śniadanie
10:40 Panorama
10:50 Pytanie na śniadanie
11:15 Policzmy się dla Polski
11:25 Rodzinka.pl - serial komediowy TVP
11:50 Dla niesłyszących - Barwy szczęścia - serial obyczajowy TVP
12:30 Koło fortuny
13:15 Kozacka miłość - serial kostiumowy, prod. Rosja
14:05 Va Banque - teleturniej
14:35 Na sygnale - serial fabularyzowany TVP
15:10 Górscy ratownicy - serial obyczajowy
16:00 Koło fortuny
16:35 Familiada - teleturniej

SERIAL OBYCZAJOWY

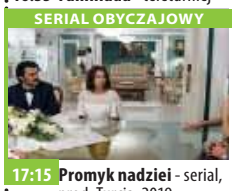

17:15 Promyk nadziei - serial, prod. Turcja, 2019
18:00 Panorama
18:20 Va Banque - teleturniej
18:45 Kozacka miłość - serial kostiumowy, prod. Rosja
19:35 Barwy szczęścia - serial obyczajowy TVP
20:40 Kulisy serialu „M jak miłość"
20:55 M jak miłość - serial TVP
21:40 Małe kobietki - serial
22:40 Zainwestuj w marzenia - serial TVP
22:50 The Good Doctor - serial obyczajowy
23:45 Wyszyński. Wróg nr 1
00:50 Mąż swojej żony - komedia
02:35 Miłosne rozgrywki - komedia

TVN

05:40 Uwaga! - magazyn
06:00 Ukryta prawda - program obyczajowy
07:00 Kuchenne rewolucje - program kulinarno-rozrywkowy
08:00 Dzień Dobry TVN - magazyn
11:35 Doradca smaku
11:45 Ukryta prawda - program obyczajowy
14:55 Szpital - program obyczajowy
16:00 LAB
17:00 Kuchenne rewolucje - program kulinarno-rozrywkowy
18:00 Ukryta prawda - program obyczajowy
19:00 Fakty
19:25 Uwaga! koronawirus
19:35 Sport
19:45 Pogoda
19:55 Uwaga! - magazyn
20:10 Doradca smaku
20:15 Na Wspólnej - serial

PROGRAM ROZRYWKOWY

20:55 Milionerzy - program rozrywkowy
21:30 Żywioły Saszy - serial, Polska
22:30 Wszystko, co dobre - film sensacyjny, prod. USA, 2010, reż. Andrew Jarecki, wyk. Ryan Gosling, Kirsten Dunst, Frank Langella, Lily Rabe, Philip Baker Hall, Diane Venora, Kristen Wiig
00:35 Porwani - serial, USA
01:35 Oszuści - serial, USA
02:35 Uwaga! - magazyn
02:55 Noc magii
04:15 Szpital - program obyczajowy

POLSAT

06:00 Nowy dzień z Polsat News
08:40 Malanowski i Partnerzy - serial kryminalny prod. Polska
09:40 Sekrety rodziny
10:40 Dlaczego ja?
11:40 Gliniarze - serial kryminalny prod. Polska
12:50 Wydarzenia
13:25 Interwencja
13:40 Trudne sprawy
14:40 Dlaczego ja?
15:50 Wydarzenia
16:10 Pogoda
16:15 Interwencja
16:30 Na ratunek 112
17:00 Gliniarze - serial kryminalny prod. Polska
18:00 Pierwsza miłość
18:50 Wydarzenia
19:25 Gość Wydarzeń
19:45 Sport, Pogoda

FILM PRZYGODOWY

20:00 Piraci z Karaibów: Skrzynia umarlaka Jedyny w swoim rodzaju pirat - kapitan Jack Sparrow - powraca z kolejnym krwawym długiem do spłacenia - ofiarował bowiem swoją duszę legendarnemu Davy Jonesowi, niesamowitemu władcy podmorskich głębin, który teraz domaga się swej własności.
23:15 Kolekcjoner kości Wśród mieszkańców Nowego Jorku wybucha panika, kiedy dowiadują się, że w mieście grasuje psychopatyczny morderca.
01:55 Tajemnice losu

TVP Kultura

07:25 Teledysk
07:45 Informacje kulturalne
08:10 Rok 2020
08:40 Wydarzenie aktualne
09:10 Panna Nikt - dramat, prod. Polska, 1996, reż. Andrzej Wajda, wyk. Anna Wielgucka, Anna - Maria Mucha, Anna Powierza, Stanisława Celińska, Małgorzata Potocka, Leszek Teleszyński, Małgorzata Pieczyńska, Anna Romantowska, Adam Siemion
11:00 Komediantka - serial
12:10 Zaklęty Dwór - serial
13:30 Tego się nie wytnie - talk-show
15:00 Morze plastiku - film dokumentalny
16:05 Spokój - film TVP
17:40 Co dalej?
17:55 Tamte lata, tamte dni - Marta Lipińska
18:30 Informacje kulturalne

SERIAL KOSTIUMOWY

18:55 Saga rodu Forsyte'ów - serial kostiumowy
20:00 Teatr Telewizji - Clarissima - monodram, reż. Tomasz Cyz, wyk. Aleksandra Justa
21:05 Lekkie obyczaje - Pani Hyde - film fabularny, prod. Francja, 2017
22:50 Co dalej? - program publicystyczny
23:10 Informacje kulturalne
23:40 Młoda Polska - Rykoszety - krótkometrażowy
00:20 Panorama kina polskiego - Król życia - komedia
02:10 Kino Mocnych Wrażeń - Missisipi w ogniu - film fabularny
04:25 Teledysk

TV Puls

06:00 Zbuntowany anioł - telenowela Piękna, przebojowa i trochę nieokrzesana - Milagros - jest sierotą wychowaną w klasztorze. Jej matka, porzucona przez jej ojca, zmarła przy porodzie, pozostawiając Milagros jedynie medalik z Matką Boską. Po ukończeniu 18 lat, Mili, nazywana przez wszystkich "Cholito", dostaje posadę służącej w domu bardzo bogatej rodziny DiCarlo.
07:00 Lombard. Życie pod zastaw - serial
09:00 Rodzinny interes - serial obyczajowy
10:00 Zbuntowany anioł - telenowela
12:00 Zaklinaczka duchów - serial fantasy
14:00 Lombard. Życie pod zastaw - serial

SERIAL OBYCZAJOWY

16:00 Rodzinny interes - serial obyczajowy
18:00 Lombard. Życie pod zastaw - serial obyczajowy
20:00 Piąty element
22:25 Igrzyska śmierci: W pierścieniu ognia Katniss i Peeta odbywają obowiązkowe Tournée Zwycięzców. Dowiadują się o fali zamieszek, do których doprowadzili, łamiąc reguły igrzysk.
01:25 Saper
03:20 Na jedwabnym szlaku
04:35 Z archiwum policji - serial dokumentalny
05:00 Rodzinny interes - serial obyczajowy

TVN 7

05:50 Szkoła
06:50 Szpital
07:55 Po pierwsze kino
07:55 Zakochani po uszy - serial, Polska
08:25 Miłe wieści
08:30 Rozwód. Walka o wszystko
09:30 Ukryta prawda - program obyczajowy
11:30 Ten moment
12:00 Szpital
13:00 Szkoła
14:00 19 + - obyczajowy
14:30 Sąd rodzinny - program sądowy
15:30 Sędzia Anna Maria Wesołowska - program sądowy
16:30 Ukryta prawda - program obyczajowy
17:30 Brzydula - serial, Polska
18:00 Rozwód. Walka o wszystko
19:00 19 + - obyczajowy
19:30 Zakochani po uszy

SERIAL OBYCZAJOWY

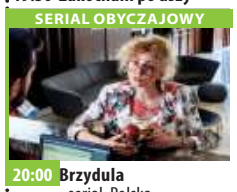

20:00 Brzydula - serial, Polska
20:30 Hotel Paradise
21:35 Miasto złodziei - film sensacyjny, prod. USA, 2010, reż. Ben Affleck, wyk. Ben Affleck, Rebecca Hall, Jon Hamm, Jeremy Renner, Blake Lively, Pete Postlethwaite
00:10 Akcja na Eigerze - film sensacyjny, USA, 1975, reż. Clint Eastwood, wyk. Clint Eastwood, George Kennedy, Vonetta McGee, Jack Cassidy, Heidi Brühl, Thayer David
02:55 Druga strona medalu - talk show
03:40 Noc magii

TV 4

06:00 Gliniarz i prokurator **07:00** Strażnik Teksasu **08:00** Nasz Nowy Dom **09:00** Sędzia Judy **09:30** Pierwsza miłość - serial obyczajowy **10:20** Nowe Sekrety Sąsiadów **10:50** Detektywi w akcji **11:50** Kobra - oddział specjalny
12:55 STOP Drogówka **14:55** Z miłości do dziecka **16:00** Policjantki i Policjanci **17:00** Kochane Pieniądze **19:00** Policjantki i Policjanci **20:00** Święty **20:30** Sprawiedliwi - Wydział Kryminalny
21:40 Selekcja: Odwrócony Z Odry zostają wyłowione zwłoki nieznanego mężczyzny. Precyzyjny strzał w głowę oraz ciało obciążone kamieniami wskazują, że padł ofiarą mafijnych porachunków. **23:05** Wzór **00:10** Śmierć na 1000 sposobów **01:30** Pękniesz ze śmiechu

TV Trwam

12:00 Msza Święta pod przewodnictwem Ks. Abp. Mieczysława Mokrzyckiego, Metropolity Lwowskiego **14:30** Prawda a Historia **14:40** „Ojcu Świętemu się nie odmawia..." **15:15** Jan Paweł II i cud w Kostaryce **15:50** Ma się rozumieć **16:00** Informacje dnia **16:10** Jestem mamą **16:30** Kalejdoskop Młodych
16:50 Refleksje nad Psalmem XXIII **17:00** 100 cudownych miejsc na świecie **17:10** Prosto o gospodarce **17:30** Rajd Katyński **17:55** Poczet Wielkich Polaków **18:00** Regina Coeli **18:05** Informacje dnia **18:15** Rozmowy niedokończone **19:25** Święty na każdy dzień **19:30** Każdy maluch to potrafi
19:45 Modlitwa z telefonicznym udziałem dzieci **20:00** Informacje dnia **20:20** Różaniec **20:50** Myśląc Ojczyzna **21:00** Apel Jasnogórski

eprasa.pl 037b835c11

środa 19 maja

TVP 1

05:10 Przysięga - serial
06:05 Elif - serial, prod. Turcja
06:50 Policzmy się dla Polski
07:00 Transmisja Mszy Świętej z Sanktuarium Matki Bożej
07:30 Rodzinny ekspres
08:00 Wiadomości
08:10 Pogoda poranna
08:15 Kwadrans polityczny
08:30 Policzmy się dla Polski - felieton
08:40 Ranczo - serial
09:35 Komisarz Alex - serial
10:30 Ojciec Mateusz- serial
11:25 Kasta - serial
12:00 Wiadomości
12:10 Agrobiznes
12:35 Agropogoda - magazyn
12:40 Rok w ogrodzie Extra
12:55 Natura w Jedynce - Największe cuda natury
14:00 Elif - serial, prod. Turcja
15:00 Wiadomości
15:10 Pogoda
15:15 Alarm! - magazyn

TELETURNIEJ

15:35 Gra słów. Krzyżówka - teleturniej
16:05 Przysięga - serial obyczajowy, prod. Turcja
17:00 Teleexpress
17:15 Jaka to melodia?
17:55 Klan - telenowela TVP
18:20 Kasta - Odrzucona
18:55 Jeden z dziesięciu
19:30 Wiadomości
20:10 Alarm! - magazyn
20:30 Leśniczówka
20:55 Piłka nożna - Puchar Włoch - Finał: Atalanta Bergamo - Juventus Turyn
23:05 Historia bez tajemnic
00:05 Deep State: tajny układ
01:10 Siła spokoju - dramat
03:20 Paradoks - serial

TVP 2

05:25 Na dobre i na złe - serial TVP
06:15 Policzmy się dla Polski
06:25 Żydzi w Warszawie 1939 - 1944 - reportaż
06:50 Familiada - teleturniej
07:20 Policzmy się dla Polski
07:30 Pytanie na śniadanie
10:40 Panorama
10:50 Pytanie na śniadanie
11:15 Policzmy się dla Polski
11:25 Rodzinka.pl - serial komediowy TVP
11:50 Dla niesłyszących - Barwy szczęścia - serial
12:30 Koło fortuny
13:15 Kozacka miłość - serial kostiumowy, prod. Rosja
14:05 Va Banque - teleturniej
14:35 Na sygnale - serial
15:10 Górscy ratownicy - serial
16:00 Koło fortuny
16:35 Familiada - teleturniej
17:15 Promyk nadziei - serial
18:00 Panorama
18:20 Va Banque - teleturniej

SERIAL KOSTIUMOWY

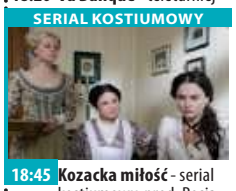

18:45 Kozacka miłość - serial kostiumowy, prod. Rosja
19:30 Barwy szczęścia - serial obyczajowy prod. TVP
20:35 Kulisy seriali Na dobre i na złe i Na sygnale
20:50 Na dobre i na złe - serial TVP
21:50 Małe kobietki - serial kostiumowy, prod. Wielka Brytania
22:55 The Good Doctor - serial obyczajowy
23:50 Miłosne rozgrywki - komedia, prod. USA
01:25 Geniusz: Picasso - serial, prod. USA
02:25 Republika. Narodziny legendy - film
03:30 Instynkt - serial
04:20 Rodzinka.pl - serial

TVN

05:40 Uwaga! - magazyn
06:00 Ukryta prawda - program obyczajowy
07:00 Kuchenne rewolucje - program kulinarno-rozrywkowy
08:00 Dzień Dobry TVN - magazyn
11:35 Doradca smaku
11:45 Ukryta prawda - program obyczajowy
14:55 Szpital
16:00 LAB
17:00 Kuchenne rewolucje - program kulinarno-rozrywkowy
18:00 Ukryta prawda
19:00 Fakty
19:25 Uwaga! koronawirus
19:35 Sport
19:45 Pogoda
19:55 Uwaga! - magazyn
20:10 Doradca smaku
20:15 Na Wspólnej - serial obyczajowy, Polska
20:55 Milionerzy

FILM SENSACYJNY

21:30 R.I.P.D.: Agenci z zaświatów - film sensacyjny, USA, 2013, reż. Robert Schwentke, wyk. Jeff Bridges, Ryan Reynolds, Kevin Bacon, Mary-Louise Parker, Stephanie Szostak
23:40 Wodny świat - film przygodowy, USA 1995, reż. Kevin Reynolds, wyk. Kevin Costner, Jeanne Tripplehorn, Dennis Hopper, Tina Majorino, Michael Jeter, Gerard Murphy
02:25 Uwaga! - magazyn
02:45 Noc magii
04:05 Szpital - program obyczajowy

POLSAT

06:00 Nowy dzień z Polsat News
08:40 Malanowski i Partnerzy - serial kryminalny
09:40 Sekrety rodziny
10:40 Dlaczego ja?
11:40 Gliniarze
12:50 Wydarzenia
13:25 Interwencja - magazyn prod. Polska
13:40 Trudne sprawy
14:40 Dlaczego ja?
15:50 Wydarzenia
16:10 Pogoda
16:15 Interwencja
16:30 Na ratunek 112
17:00 Gliniarze
18:00 Pierwsza miłość
18:50 Wydarzenia
19:25 Gość Wydarzeń
19:45 Sport
19:55 Pogoda
20:05 Nasz Nowy Dom - magazyn

KOMEDIA

21:05 Kochaj albo rzuć Ostatnia część komediowej trylogii o rodzinach Pawlaków i Kargulów. Seniorzy obu rodów i ich wnuczka wyruszają do Chicago na zaproszenie Johna Pawlaka. Po przyjeździe okazuje się, że John nie żyje i goście z Polski samotnie muszą stawić czoła Ameryce.
23:50 Atak paniki Wracające z wakacji małżeństwo wybiera najgorsze miejsca w samolocie.
01:55 Tajemnice losu
04:40 Disco Gramy - program rozrywkowy
05:25 Telezakupy TV Okazje

TVP Kultura

07:00 Teledysk
08:00 Informacje kulturalne
08:30 Niedziela z... twórczością Zbigniewa Wodeckiego
09:25 Spokój - film TVP
11:00 Zaklęty Dwór - serial
13:10 Fotoplastykon
13:30 Rzecz Polska
13:45 Galeria Sztuki Starożytnej - Muzeum Narodowe w Warszawie
14:05 Tamte lata, tamte dni - Marta Lipińska
14:40 60 kilo niczego - film krótkometrażowy
15:20 Pieśń bez końca - film fabularny, prod. USA
17:35 Co dalej?
17:55 Urodzeni artyści - Jan i Tadeusz Polkowscy
18:30 Informacje kulturalne
18:55 Saga rodu Forsyte'ów - serial kostiumowy
20:05 Genialna przyjaciółka - serial, prod. Włochy

DRAMAT

21:15 Na wschód od Hollywood - Klient - dramat, prod. Iran, Francja, 2016
23:25 Więcej niż fikcja - Dramatyczny rok
01:30 Dziedziniec Kultury NCK - Mistrzynie klasyki
02:35 Co dalej? - program publicystyczny
02:55 Informacje kulturalne
03:30 Lekkie obyczaje - Pani Hyde - film fabularny, prod. Francja, 2017, reż. Serge Bozon,
05:10 Teledysk
05:35 Afisz kulturalny ekstra
05:50 Jeszcze więcej kultury w TVP Kultura 2 na stream.tvp.pl
05:50 Zakończenie

TV Puls

06:00 Zbuntowany anioł - telenowela
07:00 Lombard. Życie pod zastaw - serial obyczajowy
09:00 Rodzinny interes - serial obyczajowy
10:00 Zbuntowany anioł - telenowela
12:00 Zaklinaczka duchów - serial fantasy
14:00 Lombard. Życie pod zastaw - serial
16:00 Rodzinny interes - serial obyczajowy
18:00 Lombard. Życie pod zastaw - serial obyczajowy
20:00 Herkules Herkules osiąga wiek dojrzały, pokonując po drodze wiele przeciwności losu. Gdy nieumyślnie zabija swoje dzieci, jest zmuszony wykonać sześć ciężkich prac.

THRILLER

22:00 Kill Bill - thriller Płatna zabójczyni zwana Czarną Mambą po czterech latach wybudza się ze śpiączki z zamiarem krwawej zemsty na ludziach, którzy próbowali ją zabić.
00:15 Rozjemca
02:10 Dyżur - serial dokumentalny
02:55 Taki jest świat - program informacyjny prod. Polska
03:55 Na jedwabnym szlaku
04:35 Z archiwum policji - serial dokumentalny prod. Polska
05:00 Rodzinny interes - serial obyczajowy

TVN 7

05:55 Szkoła
06:55 Szpital
07:55 Po pierwsze kino
08:00 Zakochani po uszy - serial, Polska
08:30 Rozwód. Walka o wszystko
09:30 Ukryta prawda - program obyczajowy
11:30 Ten moment
12:00 Szpital - program obyczajowy
13:00 Szkoła
14:00 19 + - obyczajowy
14:30 Sąd rodzinny - program sądowy
15:30 Sędzia Anna Maria Wesołowska
16:30 Ukryta prawda - program obyczajowy
17:30 Brzydula - serial, Polska
18:00 Rozwód. Walka o wszystko
19:00 19 + - obyczajowy
19:30 Zakochani po uszy
20:00 Brzydula - serial, Polska

PROGRAM ROZRYWKOWY

20:30 Hotel Paradise - program rozrywkowy
21:40 Dzień próby - film sensacyjny, prod. USA, 2001, reż. Antoine Fuqua, wyk. Denzel Washington, Ethan Hawke, Scott Glenn, Tom Berenger, Harris Yulin, Raymond J. Barry, Cliff Curtis, Dr. Dre, Snoop Dogg, Macy Gray
00:20 Lina - film sensacyjny, USA, 1984, reż. Clint Eastwood, wyk. Clint Eastwood, Genevieve Bujold, Dan Hedaya, Alison Eastwood
02:40 Zbrodnie z pierwszych stron gazet - serial dokumentalny, USA
03:45 Noc magii

TV 4

06:00 Gliniarz i prokurator **07:00** Strażnik Teksasu **08:00** Nasz Nowy Dom **09:00** Sędzia Judy **09:30** Pierwsza miłość **10:20** Nowe Sekrety Sąsiadów **10:50** Detektywi w akcji **11:50** Kobra - oddział specjalny **12:55** STOP Drogówka **14:55** Z miłości do dziecka **16:00** Policjantki i Policjanci - serial obyczajowy **17:00** Kochane Pieniądze **19:00** Policjantki i Policjanci **20:00** Święty **20:30** Sprawiedliwi - Wydział Kryminalny **21:40** Pacjent zero Na ziemi rozprzestrzenia się tajemniczy wirus wścieklizny, który powoduje błyskawiczne zmiany w mózgu zainfekowanych, przeobrażając ich w nowy ludzki gatunek superinteligentnych, niezwykle agresywnych drapieżników. **23:25** Wzór

TV Trwam

11:00 Domek nr 6 **11:25** Jestem mamą **11:40** Prosto o gospodarce **12:00** Regina Coeli **12:03** Informacje dnia **12:20** Mojżesz - 10 przykazań **13:15** Młodzi Światu Ela **13:30** Msza święta z Jasnej Góry **14:20** 100 cudownych miejsc na świecie **14:30** Cena nadziei **15:50** Ma się rozumieć **16:00** Informacje dnia **16:10** Na zdrowie **16:30** Wyszyński - historia **16:55** Święty na każdy dzień **17:00** Po stronie prawdy **17:30** Rykoszetem **17:55** Poczet Wielkich Polaków **18:00** Regina Coeli **18:05** Informacje dnia **18:15** Rozmowy niedokończone **19:25** Święty na każdy dzień **19:30** Brat Franciszek **20:00** Informacje dnia **20:20** Różaniec **20:50** Myśląc Ojczyzna **21:00** Apel Jasnogórski **21:20** Informacje dnia **21:40** Polski Punkt Widzenia

czwartek 20 maja

TVP 1

05:15 Przysięga - serial
06:05 Elif - serial, prod. Turcja
06:55 Policzmy się dla Polski
07:00 Transmisja Mszy Świętej z Sanktuarium Matki Bożej
07:30 21 promieni słońca
08:00 Wiadomości
08:10 Pogoda poranna
08:15 Kwadrans polityczny
08:30 Policzmy się dla Polski
08:40 Ranczo - serial
09:35 Komisarz Alex - serial
10:35 Ojciec Mateusz - serial
11:25 Kasta - Odrzucona
12:00 Wiadomości
12:10 Agrobiznes
12:30 Agropogoda - magazyn
12:35 To się opłaca - magazyn
12:50 Zainwestuj w marzenia - serial TVP
12:55 Natura w Jedynce
14:00 Elif - serial, prod. Turcja
15:00 Wiadomości
15:15 Alarm! - magazyn
15:35 Gra słów. Krzyżówka

SERIAL OBYCZAJOWY

16:05 Przysięga - serial obyczajowy, prod. Turcja
17:00 Teleexpress
17:15 Jaka to melodia?
17:55 Klan - telenowela TVP
18:20 Kasta - serial
18:55 Jeden z dziesięciu
19:30 Wiadomości
20:10 Alarm! - magazyn
20:30 Leśniczówka
21:00 Konkurs Piosenki Eurowizji - Rotterdam 2021 - 2. półfinał
23:10 Motel Polska
23:40 Tanie Dranie
00:20 Londyńczycy - serial
01:20 Nowa - serial TVP
02:15 Ocaleni - reality show
03:20 Mroczne wizje - thriller
04:45 Notacje
04:55 Zakończenie

TVP 2

04:55 Cafe piosenka - talk-show
05:25 Na dobre i na złe - serial TVP
06:15 Policzmy się dla Polski
06:25 Smaki świata po polsku - magazyn
06:55 Familiada - teleturniej
07:20 Policzmy się dla Polski
07:30 Pytanie na śniadanie
10:40 Panorama
10:45 Pytanie na śniadanie
11:15 Policzmy się dla Polski
11:25 Wojciech Cejrowski - boso przez świat - cykl reportaży
11:50 Dla niesłyszących - Barwy szczęścia - serial obyczajowy TVP
12:30 Koło fortuny - teleturniej
13:15 Kozacka miłość - serial kostiumowy, prod. Rosja, 2013
14:05 Va Banque - teleturniej
14:35 Na sygnale - serial

SERIAL OBYCZAJOWY

15:10 Górscy ratownicy - serial obyczajowy
16:00 Koło fortuny
16:35 Familiada - teleturniej
17:15 Promyk nadziei - serial
18:00 Panorama
18:20 Va Banque - teleturniej
18:45 Kozacka miłość - serial
19:35 Barwy szczęścia - serial obyczajowy TVP
20:45 Kulisy seriali Na dobre i na złe i Na sygnale
20:55 Na sygnale - serial fabularyzowany TVP
21:50 Małe kobietki - serial kostiumowy
22:55 The Good Doctor - serial obyczajowy
23:50 Rozgrywka - film
02:05 Psy 2. Ostatnia krew - film sensacyjny

TVN

05:40 Uwaga! - magazyn
06:00 Ukryta prawda - program obyczajowy
07:00 Kuchenne rewolucje - program kulinarno-rozrywkowy
08:00 Dzień Dobry TVN
11:35 Doradca smaku
11:45 Ukryta prawda - program obyczajowy
14:55 Szpital - program obyczajowy
16:00 LAB
17:00 Kuchenne rewolucje - program kulinarno-rozrywkowy
18:00 Ukryta prawda
19:00 Fakty
19:25 Uwaga! koronawirus
19:35 Sport
19:45 Pogoda
19:55 Uwaga! - magazyn
20:10 Doradca smaku
20:15 Na Wspólnej - serial obyczajowy, Polska
20:55 Milionerzy

PROGRAM ROZRYWKOWY

21:30 Kuchenne rewolucje - program kulinarno-rozrywkowy
22:30 Nigdy w życiu! - film komedia, Polska, 2004, reż. Ryszard Zatorski, wyk. Danuta Stenka, Artur Żmijewski, Joanna Brodzik, Jan Frycz, Marta Lipińska, Krzysztof Kowalewski, Joanna Jabłczyńska, Rafał Królikowski, Kinga Preis, Katarzyna Bujakiewicz, Cezary Kosiński
00:40 Żywioły Saszy - Ogień - serial, Polska
01:40 Uwaga! - magazyn
02:00 Noc magii
03:20 Szpital - program obyczajowy

POLSAT

06:00 Nowy dzień z Polsat News
08:40 Malanowski i Partnerzy
09:40 Sekrety rodziny
10:40 Dlaczego ja?
11:40 Gliniarze
12:50 Wydarzenia
13:25 Interwencja
13:40 Trudne sprawy
14:40 Dlaczego ja?
15:50 Wydarzenia
16:10 Pogoda
16:15 Interwencja - magazyn prod. Polska
16:30 Na ratunek 112
17:00 Gliniarze
18:00 Pierwsza miłość
18:50 Wydarzenia
19:25 Gość Wydarzeń
19:45 Sport
19:55 Pogoda
20:05 Nasz Nowy Dom - magazyn prod. Polska
21:05 Przyjaciółki

FILM OBYCZAJOWY

22:05 Drugi Hotel Marigold Hotel Marigold pęka w szwach. Muriel i Sonny postanawiają więc otworzyć filię. Jednocześnie Sonny szykuje się do ślubu z piękną Sunainą, a nowy mieszkaniec hotelu Guy Chambers zakochuje się w jego matce . Uczuciowe rozterki nie omijają również pozostałych rezydentów Marigold Hotel.
00:50 Mąż idealny - komedia romantyczna
03:10 Tajemnice losu
04:40 Disco Gramy - program rozrywkowy prod. Polska
05:25 Telezakupy TV Okazje

TVP Kultura

08:00 Informacje kulturalne
08:25 Tamte lata, tamte dni - Marta Lipińska
09:00 Kola - film fabularny, prod. Czechy, 1996, reż. Jan Sverak, wyk. Zdenek Sverak, Andrei Chalimon, Libuse Safrankova
11:00 Zaklęty Dwór - serial
13:10 Hamadria - film dokumentalny
13:30 Rok 2020 - cykl dokumentalny
14:00 Trzeci punkt widzenia - program publicystyczny
14:40 Frank Lloyd Wright i architektura organiczna - film
15:55 Alicja - musical, prod. Polska, Belgia, Wielka Brytania, 1980
17:35 Co dalej?
17:55 Rzecz Polska
18:10 Rzeźba w poszukiwaniu miejsca - reportaż
18:30 Informacje kulturalne

SERIAL KOSTIUMOWY

18:55 Saga rodu Forsyte'ów - serial kostiumowy
20:00 Tego się nie wytnie - talk-show
21:30 Czwartkowy klub filmowy - Wstęp do filmu - Na mlecznej drodze
21:35 Czwartkowy klub filmowy - Na mlecznej drodze - dramat, prod. Wielka Brytania, USA, 2016, reż. Emir Kusturica, wyk. Monica Bellucci
23:50 Tego się nie wytnie
00:05 Magazyn Rolling Stone, reportaże znad krawędzi - film
00:55 Co dalej?
01:20 Informacje kulturalne
01:45 Na wschód od Hollywood - Klient - dramat

TV Puls

06:00 Zbuntowany anioł - telenowela
07:00 Lombard. Życie pod zastaw - serial obyczajowy
09:00 Rodzinny interes - serial obyczajowy
10:00 Zbuntowany anioł - telenowela
12:00 Zaklinaczka duchów - serial fantasy
14:00 Lombard. Życie pod zastaw - serial obyczajowy prod. Polska
16:00 Rodzinny interes - serial obyczajowy prod. Polska
18:00 Lombard. Życie pod zastaw - serial
20:00 Słaba płeć? - komedia romantyczna Po wyrzuceniu z pracy Zośka postanawia zemścić się na szefie oraz znaleźć miłość.

KOMEDIA

22:00 Podejrzani zakochani - komedia kryminalna Albert i Barbara szukają miłości w sieci. Gdy na siebie trafiają, oboje postanawiają udawać kogoś innego. Na pierwsze spotkanie w realu wysyłają swoich zastępców.
02:05 Wojciech Cejrowski. Boso - Etiopia
02:50 Taki jest świat - program informacyjny prod. Polska
03:45 Menu na miarę
04:10 Z archiwum policji - serial dokumentalny prod. Polska
05:00 Rodzinny interes - serial obyczajowy prod. Polska

TVN 7

05:50 Szkoła
06:50 Szpital - program obyczajowy
07:55 Po pierwsze kino
07:55 Zakochani po uszy - serial, Polska
08:25 Miłe wieści
08:30 Rozwód. Walka o wszystko
09:30 Ukryta prawda - program obyczajowy
11:30 Ten moment
12:00 Szpital
13:00 Szkoła
14:00 19 + - obyczajowy
14:30 Sąd rodzinny
15:30 Sędzia Anna Maria Wesołowska
16:30 Ukryta prawda
17:30 Brzydula - serial, Polska
18:00 Rozwód. Walka o wszystko
19:00 19 + - obyczajowy
19:30 Zakochani po uszy
20:00 Brzydula - serial, Polska
20:30 Hotel Paradise

KOMEDIA

21:35 Pitch Perfect III - film komedia, USA, 2017, reż. Trish Sie, wyk. Anna Kendrick, Rebel Wilson, Brittany Snow, Anna Camp, Hailee Steinfeld, Elizabeth Banks, John Lithgow
23:30 Prosto z Compton - film obyczajowy, prod. USA, 2015, reż. F. Gary Gray, wyk. O'Shea Jackson Jr., Corey Hawkins, Jason Mitchell, Neil Brown Jr., Aldis Hodge, Paul Giamatti
02:30 Zbrodnie z pierwszych stron gazet - serial dokumentalny, prod. USA
03:40 Noc magii

TV 4

06:00 Gliniarz i prokurator **07:00** Strażnik Teksasu **08:00** Nasz Nowy Dom **09:00** Sędzia Judy **09:30** Pierwsza miłość **10:20** Nowe Sekrety Sąsiadów **10:50** Detektywi w akcji **11:50** Kobra - oddział specjalny **12:55** STOP Drogówka **13:55** Galileo **14:55** Z miłości do dziecka **16:00** Policjantki i Policjanci **17:00** Kochane Pieniądze **19:00** Policjantki i Policjanci - serial obyczajowy prod. Polska **20:00** Święty **20:30** Sprawiedliwi - Wydział Kryminalny **21:40** Szkoła uwodzenia **23:35** Wzór Agent FBI Don Eppes pracuje nad szczególnie trudnymi sprawami. Właśnie próbuje rozwikłać kolejną, ale mu się to nie udaje. **00:40** Śmierć na 1000 sposobów **01:05** Ucho Prezesa **02:05** Interwencja

TV Trwam

12:03 Informacje dnia **12:20** Po stronie prawdy **12:50** Akita 101 Łez **13:20** Przegląd katolickiego tygodnika „Niedziela" **13:30** Msza święta z Jasnej Góry **14:20** 100 cudownych miejsc na świecie **14:30** Oratorium średniowieczne „Ordo Virtutum" św. Hildegardy z Bingen **15:50** Ma się rozumieć **16:00** Informacje dnia **16:10** Z wędką nad wodę w Polskę i Świat **16:35** Porady Medyczne Bonifratrów **17:00** Akademia pro-life **17:05** Petra **17:30** Odpowiedzialni za Kościół **17:55** Poczet Wielkich Polaków **18:00** Regina Coeli **18:05** Informacje dnia **18:15** Rozmowy niedokończone **19:25** Święty na każdy dzień **19:30** Przyjaciele i bohaterowie **20:00** Informacje dnia **20:20** Różaniec **20:50** Głos Polski **21:00** Apel

eprasa.pl 037b835c11

Awaria w szpitalu?

STRZELIN

W sobotę, 8 maja, na parterze w strzelińskim szpitalu system sygnalizacji poinformował o przekroczonym ciśnieniu tlenu w instalacji wewnętrznej budynku. Pracownik ochrony w obawie, że mogło dojść do rozszczelnienia gazu, zadzwonił po służby.

Strażacy na początku usunęli osoby postronne z miejsca zdarzenia. Potem dokonali pomiaru na zawartość tlenu w powietrzu (wskazania prawidłowe - red.). Ustalono, że prawdopodobnie doszło do uszkodzenia elektronicznego systemu ostrzegania o ciśnieniu tlenu w instalacji wewnętrznej. Po stuknięciu ręką w obudowę sygnalizatora sygnał ostrzegawczy wyłączył się i po ponownym stukaniu włączał się i wyłączał. O zdarzeniu poinformowano dyrektora placówki oraz lekarza dyżurnego. Strażacy zalecili też jak najszybsze usunięcie usterki.

(IW)

Czarny dym wystraszył mieszkańców

WIĄZÓW

W czwartek, 6 maja, w budynku mieszkalnym wielorodzinnym w Wiązowie zapaliła się sadza w przewodzie kominowym. Mieszkańcy samodzielnie opuścili budynek. Z komina wydobywał się gęsty dym. Zadymiona była też klatka schodowa. Po raz kolejny przy tego typu pożarach przydatny okazał się podnośnik i lanca kominowa. Straty szacuje się na ok. 5 tys. zł. Przypuszczalna przyczyna zdarzenia to nieprawidłowa eksploatacja przewodów dymowych.

(IW)

Palił się samochód

STRZELIN

W niedzielę, 9 maja, dyżurny Komendy Powiatowej Państwowej Straży Pożarnej w Strzelinie otrzymał zgłoszenie o pożarze samochodu osobowego seat toledo w Pęczu (gm. Strzelin). Auto było w całości objęte ogniem, lecz, na szczęście nie stwarzało zagrożenia dla innych obiektów. Właściciel przy pomocy gaśnicy próbował ugasić ogień, lecz, niestety, bezskutecznie. Strażacy szybko uporali się z zagrożeniem, używając wody. Przypuszczalna przyczyna zdarzenia to zwarcie instalacji elektrycznej, a szacowane straty to ok. 3 tys. zł.

(IW)

MAKART-BOX
BOJAKOWSCY spółka jawna

OFERTA PRACY

Firma MAKART-BOX BOJAKOWSCY S.J. Producent Opakowań z Tektury z siedzibą w Domaniowie,

ZATRUDNI

pracownika na stanowisko: operator maszyn do produkcji opakowań. Mile widziana znajomość branży, zmysł techniczny, zdolności organizacyjne. Praca w systemie 2-zmianowym. CV należy przesłać na adres: biuro@makartbox.pl lub dostarczyć osobiście do siedziby firmy.

Z wejściem czekaliśmy dwa lata

PRZEWORNO

Na początku czerwca 2019 roku gmina Przeworno podjęła decyzję o zamknięciu wieży widokowej na Gromniku. Przez ten czas przeprowadzono jej konserwację. Polegała ona na naprawie drewnianych schodów. Zakres prac obejmował m. in.: wzmocnienie biegów schodów prętami stalowymi, naprawę barierek na ostatnim poziomie oraz montaż nowego pochwytu, montaż dodatkowych belek nośnych na każdym podeście oraz korektę pozostałych barierek. Koszt przeprowadzonej konserwacji to 17 220 zł.

Jest wreszcie dobra informacja dla turystów. Od soboty, 15 maja, wieża będzie ponownie otwarta. Będzie można na nią wejść w soboty i w niedzielę w godzinach od 13.00 do 20.00.

(IW)

Już w najbliższą sobotę będzie można wejść na wieżę widokową na Gromniku

eprasa.pl 037b835c11

Fundusze Europejskie Program Regionalny | Rzeczpospolita Polska | DOLNY ŚLĄSK | Unia Europejska Europejski Fundusz Rozwoju Regionalnego

OGŁOSZENIE O OTWARTYM NABORZE WNIOSKÓW O UDZIELENIE GRANTU II RUNDA

Gmina Domaniów, z siedzibą Domaniów nr 56, 55-216 Domaniów wraz z Parterami tj. Gminą Miasto Oława, Miastem Środa Śląska, Gminą i Miastem Strzelin, Gminą Malczyce, Gminą Kostomłoty, Gminą Wiązów, i Gminą Borów informuje o możliwości składania wniosków o udzielenie grantu w celu realizacji zadania inwestycyjnego w ramach projektu pn. **„Poprawa jakości powietrza poprzez modernizację systemów grzewczych w budynkach mieszkalnych w gminach powiatu oławskiego, strzelińskiego i średzkiego,** Regionalnego Programu Operacyjnego Województwa Dolnośląskiego 2014-2020.

1. Cel i przedmiot Projektu grantowego

Głównym celem Projektu grantowego jest poprawa jakości powietrza poprzez modernizację systemów grzewczych w budynkach mieszkalnych w gminach powiatu oławskiego, strzelińskiego i średzkiego.

2. Katalog Grantobiorców

Do udzielenia grantu kwalifikują się osoby zamieszkałe na obszarze gmin: Domaniów, Gmina Miasto Oława, Miasto i Gmina Środa Śląska, Strzelin, Gmina Malczyce, Kostomłoty, Wiązów i Borów posiadające prawo do dysponowania nieruchomością (dom jednorodzinny, mieszkanie w domu wielorodzinnym, wspólnoty mieszkaniowe spółdzielnie mieszkaniowe, TBS) położoną na obszarze na terenie gmin Domaniów, Gmina Miasto Oława, Miasto i Gmina Środa Śląska, Strzelin, Malczyce, Kostomłoty, Wiązów i Borów.

Dopuszczalne formy prawa dysponowania nieruchomością to: własność; współwłasność; inne udokumentowane prawo do dysponowania nieruchomością – pod warunkiem, że obejmuje co najmniej okres trwałości projektu tj. zgodnie z art. 71 Rozporządzenia nr 1303/2013

Wnioskodawca może **złożyć jeden Wniosek** o Grant na obszarze Partnerstwa;

Do udzielenia grantu kwalifikują się **osoby bez zaległości** w podatkach i opłatach lokalnych oraz innych należnościach wobec Gminy na dzień składania wniosku.

3. Katalog wydatków kwalfikowalnych Grantobiorcy

Kwalifikowalne mogą być wyłącznie wydatki, które mają na celu wymianę źródła ciepła z ewentualnym dostosowaniem instalacji grzewczej i/lub pozyskiwania ciepłej wody użytkowej, bądź do wytwarzania energii elektrycznej na potrzeby budynku/ mieszkania, gdzie wymianie podlega źródło ciepła.

- Kwalifikowane są wydatki związane z wymianą wysokoemisyjnego źródła ciepła tj.:

a) podłączenia do sieci ciepłowniczej / chłodniczej;

b) demontaż dotychczasowego źródła ciepła;

c) montaż nowego źródła ciepła opartego na biomasie lub paliwach gazowych; d) montaż nowego źródła ciepła opartego o OZE; e) montaż nowego źródła ciepła opartego o zasilanie energią elektryczną do bezpośredniego ogrzewania lub ogrzewania czynnika w instalacji CO (np. kable lub maty grzejne, elektryczne kotły CO) i zasilaną z instalacji wykorzystującej OZE – np. instalacji fotowoltaicznej, stanowiącej element inwestycji lub instalacji fotowoltaicznej już istniejącej; f) budowa lub modernizacja instalacji centralnego ogrzewania o ile wynika to z audytu i pozostaje w związku przyczynowo - skutkowym ze zmianą źródła ciepła; g) budowa lub modernizacja systemu pozyskiwania Ciepłej Wody Użytkowej; h) instalacja systemu zarządzania energią np.: termostaty, czujniki temperatury, pogodowe, obecności, sterowniki, automatyczne układy regulacji, aplikacje komputerowe, gotowe systemy, urządzenia pomiarowe itp.); i) modernizacja kotłowni (kwalifikowane są wyłącznie następujące zakresy prac tj. budowa/wymiana instalacji elektrycznej wewnętrznej, budowa/przebudowa instalacji wodno-kanalizacyjnej wewnętrznej, montaż gazowej instalacji wewnętrznej/ budowa zewnętrznego zbiornika gazu płynnego wraz z budową przyłącza pomiędzy zbiornikiem a budynkiem, wkład kominowy; budowa/przebudowa systemu wentylacji o ile jest wymagana projektem, koszt przyłącza do sieci w granicach działki).

- Wydatki dot. instalacji OZE na cele niezwiązane z ogrzewaniem, np. na cele pozyskiwania CWU albo mikroinstalacji do produkcji prądu, np. fotowoltaicznej albo wiatrowej (ale tylko o mocy zainstalowanej odpowiadającej zapotrzebowaniu budynku w latach ubiegłych, chyba że mikroinstalacja posłuży zaspokojeniu zwiększonych potrzeb wynikających z zastosowania ogrzewania elektrycznego);

- Wydatki związane z ułatwieniem dostępu do obsługi urządzeń przez osoby niepełnosprawne w kwocie nieprzekraczającej połowy wartości grantu;

- Wydatki związane ze sporządzeniem audytu energetycznego / uproszczonego audytu energetycznego wg metodologii udostępnionej przez IOK.

Nie mogą stanowić wydatków kwalifikowalnych prace dotyczące np.: zmiany układu pomieszczeń kotłowni, wyposażenia pomieszczeń w meble, montaż urządzeń sanitarnych, wykończenie pomieszczeń kotłowni, prace związane z remontem klatki schodowej, budową przyłącza poprowadzonego od sieci gazowej do granic działki.

Pomoc przyznawana jest **wyłącznie na nowe instalacje.**

Kwalifikowalne mogą być wydatki ponoszone przez Grantobiorców dopiero po podpisaniu umowy o powierzenie grantu.

4. Kryteria wyboru Grantobiorców

Szczegółowe kryteria wyłonienia Grantobiorców określone zostały w Załączniku nr 1 do „Procedury realizacji projektu grantowego".

5. Informacje o źródłach finansowania grantów

Wsparcie udzielane jest w formie zwrotu Grantobiorcy maksymalnie **85% poniesionych kosztów kwalifikowanych (nie więcej niż 25 000,00 zł).** Granty przekazywane są Grantobiorcom wyłącznie w formie refundacji, tj. zwrotu poniesionych przez Grantobiorcę wydatków.

Wkład własny Grantobiorcy **15% wartości poniesionych kosztów kwalifikowanych** inwestycji wybranej do realizacji. Szczegółowe uregulowania dotyczące wysokości i formy wkładu własnego zostaną zawarte w umowie pomiędzy Grantodawcą, a Grantobiorcą.

6. Forma, termin oraz miejsce składania wniosków o udzielenie grantu przez potencjalnych Grantobiorców

Wniosek o udzielenie grantu wraz z wymaganymi załącznikami należy przygotować w formie pisemnej, na wzorze udostępnionym przez Grantodawcę. Wniosek należy złożyć w oryginale. Załączniki będące kopiami dokumentów powinny być potwierdzone „za zgodność z oryginałem" i podpisane przez Grantobiorcę.

Przez „złożenie wniosku" należy rozumieć wpływ jego papierowej wersji (podpisanej zgodnie z reprezentacją) – **decyduje data wpływu podpisanego wniosku.** Za dzień skutecznego doręczenia wniosku uznaje się: osobiście przypadku doręczenia osobistego – datę przyjęcia dokumentów zgłoszeniowych potwierdzoną pisemnie przez Grantodawcę; w przypadku doręczenia za pośrednictwem operatora pocztowego lub firmy kurierskiej – datę doręczenia dokumentów zgłoszeniowych przez operatora/firmę do Grantodawcy.

Kompletna dokumentacja powinna zawierać:

Wniosek o udzielenie grantu, Załączniki do wniosku według wykazu załączników zawartych we Wniosku o udzielenie grantu

Miejsce składania wniosków o udzielenie grantów przez Grantobiorców: Urzędy Gmin/Miast Parterów projektu tj. Domaniowa, Oławy, Środy Śląskiej, Strzelina, Malczyc. Kostomłotów, Wiązowa, Borowa

Termin składania wniosku: II Runda 06.04.2021r. - 01.06.2021 roku do końca dnia pracy urzędów;

7. Okres realizacji umowy o powierzenie realizacji grantu przez Grantobiorcę

Okres realizacji umowy o powierzenie realizacji grantu przez Grantobiorcę: maksymalnie **8 miesięcy od dnia podpisania Umowy z Grantodawcą** (szczegółowe warunki określone zostaną w umowie o powierzenie grantu).

Przewidywany termin rozstrzygnięcie naboru i podpisania umów o powierzenie grantu - IV Kwartał 2021 roku.

Wniosek wraz z załącznikami zamieszczony zostanie na stronie internetowej Lidera Projektu Gminy Domaniów www.gminadomaniow.pl oraz Partnerów projektu Dokumenty będą dostępne w punktach konsultacyjnych działających przez cały czas naboru u Lidera Projektu i w gminach partnerskich. Informację dot. naboru wniosków można uzyskać w:

Gmina Borów
ul. Konstytucji 3 Maja 22, 57-160 Borów
Tel. 71 3927635, 713927636, j.nowicki@borow.ug.gov.pl, o.kondracka@borow.ug.gov.pl

eprasa.pl 037b835c11

Młodzi poloniści błysnęli wiedzą

STRZELIN

Konkurs organizowany jest przez polonistki Szkoły Podstawowej nr 5 w Strzelinie od roku 2004, z jedyną przerwą w 2020. W tym roku odbył się 28 kwietnia.

Przedsięwzięciu patronuje burmistrz Strzelina, a od tego roku honorowy patronat objął Dolnośląski Kurator Oświaty.

Tegoroczną edycję w trudnych warunkach pandemicznych, z zachowaniem wszelkich rygorów sanitarnych, przygotowały nauczycielki języka polskiego: mgr Maria Trojan-Przebinda, mgr Anna Zarzycka, mgr Renata Nowacka, mgr Mirosława Bartkiewicz, mgr Grażyna Siemieńska.

Do zmagań przystąpiło 26 uczniów z 10 szkół powiatu strzelińskiego. Pisali w dwóch grupach wiekowych, klasy IV – VI i VII – VIII. Praca obejmowała test gramatyczny oraz wypracowanie. Młodsze dzieci redagowały list, wywiad, charakterystykę, a starsze recenzję, charakterystykę, a także reportaż.

Uczniowie w oczekiwaniu na wyniki

Uczestnicy i ich nauczyciele otrzymali dyplomy, natomiast laureaci nagrody książkowe. Komisji, jak co roku, przewodniczyła, przygotowała testy gramatyczne oraz tematy prac pisemnych mgr Leokadia Pawliszak.

Laureatami XVI Powiatowego Konkursu Polonistycznego w roku 2021 zostali:

w kategorii klas IV – VI

I. Aleksandra Poznańska – SP Kuropatnik

II. Kacper Kłocko – PSP nr 5 Strzelin

wyróżnienie Mikołaj Michoń – SP Żelowice

w kategorii klas VII – VIII

I. Michał Hewko – PSP nr 5 Strzelin

II. Hanna Czajkowska – PSP nr 4 Strzelin i Magdalena Skrzyniarz – PSP nr 5 Strzelin

III. Karina Rostowska – PSP nr 4 Strzelin

wyróżnienie Natalia Łątka – SP Kuropatnik.

Uroczystość ogłoszenia zwycięzców odbyła się 6 maja. Leokadia Pawliszak podsumowała konkurs, podkreślając wysoki poziom przygotowania uczniów. Głos zabrała także Grażyna Ziółkowska - dyrektor Publicznej Szkoły Podstawowej nr 5 im. Bolka I Świdnickiego w Strzelinie, która podziękowała uczestnikom i ich nauczycielom. Do uczniów przemówił Kazimierz Nahajło, sekretarz Gminy Strzelin. Przyłączył się do gratulacji i przekazał wszystkim uczestnikom upominki przekazane przez Dorotę Pawnuk, burmistrz Miasta i Gminy Strzelin.

Opr. Marek Rychlica
Foto: Gmina Strzelin

Aleksandra Poznańska ze Szkoły Podstawowej w Kuropatniku wygrała w kategorii klas VII – VIII

Nagrody wręczał m.in. sekretarz gminy Strzelin Kazimierz Nahajło

Ela Kliś, mieszkanka naszego powiatu, wystąpiła w programie „Szansa na sukces”

Wyśpiewała wyróżnienie

STRZELIN

Oryginalna interpretacja piosenki spodobała się jurorom, którzy przyznali jej wyróżnienie. Ela Kliś, która kilka dni temu zaśpiewała w „Szansie na sukces”, podzieliła się swoimi wrażeniami po występie. Zdradziła między innymi, czy się stresowała i jak zareagowała na wylosowaną piosenkę.

W jednym z ostatnich numerów opublikowaliśmy rozmowę z naszą lokalną artystką. Ela Kliś jakiś czas temu nagrała swój pierwszy singiel pt. „Pamiętaj”, a w niedzielę, 2 maja, wystąpiła w programie „Szansa na sukces”. Podczas ostatniego spotkania rozmawiałyśmy o jej muzycznej ścieżce, z kolei dziś wspólnie podsumowałyśmy jej występ w ogólnopolskim programie. Ela Kliś zaśpiewała piosenkę „Moja kochana” z repertuaru zespołu „Boys”, który był gwiazdą tego odcinka.

Elu, kilka dni temu wystąpiłaś w „Szansie na sukces”. Gwiazdą odcinka był zespół disco-polo „Boys”. Czy miałaś wpływ na wybór zespołu czy zdecydowała o tym produkcja?

– Nie miałam wpływu na wybór zespołu. Wzięłam udział w ogólnym castingu, a później otrzymałam wiadomość o zakwalifikowaniu się do programu w odcinku z zespołem „Boys”. Samo zakwalifikowanie się do „Szansy na sukces” było dla mnie ogromnym zaskoczeniem i wyróżnieniem. Byłam tak szczęśliwa, że pośpiesznie przełożyłam wszystkie swoje plany i pojechałam do Warszawy na nagrania.

Jak wspominasz swój udział w programie?

– Bardzo dobrze. Na planie poznałam wspaniałych ludzi, którzy tak jak ja kochają muzykę i śpiew. Cały dzień nagrań minął nam w bardzo miłej i luźnej atmosferze. Byłam tym pozytywnie zaskoczona. Wspaniale było móc spędzić czas z załogą Telewizji Polskiej.

Czy byłaś zadowolona z piosenki, którą wylosował dla ciebie prowadzący?

– Powiem szczerze, że były dwie piosenki, których bardzo nie chciałam wylosować (śmiech). Była to piosenka „Oczy szafirowe” i „Najpiękniejsza dziewczyno”. Kiedy moi koledzy otrzymali do zaśpiewania te dwa utwory, poczułam ogromną ulgę. Muszę jednak przyznać, że repertuar zespołu „Boys” był dla mnie nie lada wyzwaniem. Śpiewanie piosenek w męskiej tonacji jest dla kobiety dużą trudnością. Wiedziałam, że nie dam rady zaśpiewać tak nisko jak w oryginale, dlatego improwizowałam i zmieniłam nieco melodię.

Ela Kliś w „Szansie na sukces” zaśpiewała piosenkę „Moja kochana” i została wyróżniona przez jurorów. Fot. archiwum prywatne E.K.

Gwiazdą tego odcinka „Szansy na sukces” był zespół Boys. Ela Kliś (druga z lewej) na pamiątkowym zdjęciu z zespołem i pozostałymi uczestnikami show. Fot. archiwum prywatne E.K.

Twoje wykonanie tej piosenki spodobało się jury i otrzymałaś wyróżnienie. Jak zareagowałaś, kiedy usłyszałaś werdykt?

– Bardzo się ucieszyłam. Było mi niezwykle miło, że mój występ został zauważony i że w końcu spełniło się moje marzenie, aby wystąpić w telewizji. Między mną i uczestnikami programu zawiązały się bardzo przyjacielskie relacje. Potrafię cieszyć się szczęściem innych, więc mocno kibicuję Danielowi Dąbrowskiemu, który wygrał konkurs. Bardzo gratuluję również Adrianowi Makarowi otrzymanego wyróżnienia. Co ciekawe, Adrian był pierwszą osobą, którą poznałam, kiedy oczekiwaliśmy na wejście do budynku Telewizji Polskiej, a później obydwoje zostaliśmy wyróżnieni za swoje występy.

A czy stresowałaś się podczas występu?

– Muszę przyznać, że najbardziej stresowałam się w momencie ogłoszenia wyników konkursu. Podczas występu nie odczuwałam dyskomfortu. Wiedziałam, że mam przed sobą trudne zadanie i muszę zrobić wszystko, aby wyszło mi jak najlepiej. W końcu była to szansa na zaprezentowanie się szerszej publiczności. Szansa, która może się już więcej nie powtórzyć. Byłam bardzo zmotywowana, ponieważ chciałam jak najlepiej wykorzystać ten moment.

Raz jeszcze gratuluję i dziękuję za rozmowę!

Magdalena Ziółkowska

eprasa.pl 037b835c11

WAŁBRZYSKA SPECJALNA STREFA EKONOMICZNA „INVEST-PARK" LIDEREM WŚRÓD 14 STREF

2500 nowych miejsc pracy oraz 770 mln złotych nakładów inwestycyjnych zadeklarowali przedsiębiorcy w pierwszym kwartale 2021 roku.

- To najlepszy rezultat pod względem zatrudnienia oraz nakładów inwestycyjnych w rankingu krajowych spółek zarządzających strefami ekonomicznymi. Efekty pracy całego zespołu w pierwszym kwartale są potwierdzeniem naszej skuteczności oraz atrakcyjności oferty spółki– podkreśla Artur Siennicki, prezes zarządu WSSE.

Pierwszy kwartał roku przyniósł aż trzy inwestycje w rejonie wrocławskim. Największa dotyczy amerykańskiego koncernu Align Technology, który zainwestuje ponad pół miliarda złotych i zatrudni blisko 2500 osób. To również największy projekt ostatniej dekady w Wałbrzyskiej Strefie pod względem deklarowanych nowych miejsc pracy. We wrocławskiej fabryce produkowane będą nakładki ortodontyczne. Będzie to pierwsza inwestycja koncernu w Europie i trzecia na świecie (po Meksyku i Chinach).

Na inwestycje w pierwszym kwartale zdecydowała się również firma Robert Bosch, producent elementów układu hamulcowego. Niemiecki koncern rozbuduje podwrocławską fabrykę w miejscowości Mirków. Projekt opiewa na ponad 100 milionów złotych i da zatrudnienie kolejnym 60 osobom.

Inwestycje zrealizuje także wrocławska firma GoGlobal24 zajmująca się usługami logistyczno-magazynowymi oraz Capchem Poland, który w wielkopolskim Śremie zajmie się produkcją elektrolitu znajdującego się w bateriach pojazdów elektrycznych.

- Wałbrzyska Strefa nie zwalnia tempa i wciąż wydaje nowe decyzje. Rozpatrujemy kolejne wnioski o wsparcie inwestycji oraz prowadzimy rozmowy z kilkunastoma nowymi przedsiębiorcami. Realizujemy również inwestycje własne – w Wałbrzychu budowane jest Centrum Przemysłu 4.0 oraz hala przemysłowa pod wynajem. Podobne obiekty powstają również w innych miejscowościach Dolnego Śląska, Opolszczyzny oraz w Wielkopolsce – wymienia dr Paweł Kurtasz, wiceprezes spółki.

Obecnie w Wałbrzyskiej Specjalnej Strefie Ekonomicznej „INVEST-PARK" prowadzi działalność ponad 250 przedsiębiorców, którzy zainwestowali 30 miliardów złotych i zatrudniają około 65 tysięcy pracowników.

Wałbrzyska Specjalna Strefa Ekonomiczna „INVEST-PARK" sp. z o.o.
www.invest-park.com.pl
E-mail: doi@invest-park.com.pl
tel. 74 664 91 52, 74 664 91 54, 74 664 91 79

eprasa.pl 037b835c11

Bardzo Skuteczne
PRANIE
dywanów
WYKŁADZIN
tel. 535 679 346

Serwis i naprawa
laptopów • komputerów • kas fiskalnych
JWJ
Sklep Komputerowy JWJ Sp. Jawna
Strzelin, Rynek 8, tel. 71 392 32 32

MAM DO WYNAJĘCIA
na dowolną działalność
pomieszczenie magazynowe
o pow.
55 m² •75m² •150 m²
Strzelin
ul. Fabryczna (za Netto)
tel. 728 994 018

PRACA
Zatrudnię do Baru
Fantazja do pracy
za barem
(obsługa klientów)
tel. 696 612 154

ZATRUDNIĘ
STOLARZA
POMOCNIKA
STOLARZA
TEL. 602 795 731

SKUP
AUT
531 865 810

Uwaga – cyfra w nawiasie, po ogłoszeniu, oznacza numer gazety w roku 2021, w której po raz pierwszy opublikowano jego treść. Każde ogłoszenie publikujemy w dwóch numerach gazety.

MOTORYZACJA
SAMOCHODY MOTOCYKLE

sprzedam, kupię:

* Sprzedam Opel Meriva 1.7 diesel, rok 2005, ciemny metalik, całkowicie sprawny, opłacony, cena 3900 zł bez żadnych nakładów, tel. 608 397 613 (17-18)

* Sprzedam Toyota Corolla, ważne OC – NW, rok 1998 r. i przegląd, w ciągłej eksploracji, stan dobry, nowy akumulator, wymieniony olej i filty, silnik bez przecieków, nowe klocki hamulcowe, cena 1800 zł, tel. 695 858 635 (17-18)

* Sprzedam Opel Vectra C 1.8 16V, benz, 2003 r. prod.; 122 KM, full wypas, stan bardzo dobry, 2 kp. kół, zarejestrowany, ubezpieczony, tel. 605 512 680 (17-18)

* Sprzedam przyczepę kempingową Knaus Suedwind 485, duża, osiowa, 1000 kg, zarejestrowana. Do małego odrestaurowania, cena 3 700 zł w wyposażeniem (przedsionek itd.), tel. 504 155 206 (14-17)

* Sprzedam Kawasaki ZXR 600, rok 1999, do rejestracji, stan bardzo dobry, po lekkim szlifie, cena 4000 zł, tel. 535 270 827 (11*)

* Sprzedam Volkswagena Golfa II, Turbo Diesel, rocznik 91, stan techniczny bardzo dobry, samochód w ciągłej eksploatacji, kolor biały, oryginalny lakier (bez rdzy), cena do negocjacji, tel. 504 829 161 (*)

* Sprzedam skutery 2 T i 4 T z papierami i bez papierów. Skutery sprawne do jazdy. Strzelin, tel. 695 574 423 (*)

* Sprzedam samochód osobowy Skoda Felicja, 1,3, 1999 r. stan dobry, aktualne OC, przegląd, więcej informacji tel. 730 855 983 (*)

* Sprzedam Forda Mondeo Kombi 1,8 diesel, rok 1995, granat, metal, opłacony, cena 2450 zł do uzgodnienia, tel. 668 424 541 (*)

* Sprzedam Peugeota 307 SW, 1,6 16 V, 2003/2004 rok, benzyna, 110 km, 180 tys. przebiegu, klima tronik, pełna elektryka, parko tronik tył, alarm, panoramiczny dach, kolor piaskowy metalic, ABS, fotochromatyczne lusterko, 2 kpl. opon, o wym. rozrządu, zadbany, cena: 10500 zł, tel. 609 594 034 lub 667 937 632 (2*)

* Sprzedam Forda Mondeo Kombi, 1.8 T DI 1999 r, cena 2500 zł do negocjacji, tel. 609 166 476 (*)

* Kupię stare motocykle oraz części, koła, ramy silniki itp. tel. 604 217 764 (26*)

CZĘŚCI SAMOCHODOWE, PRZYCZEPY

sprzedam, kupię:

* Sprzedam alufelgi z oponami, stan bardzo dobry, Dunlop 185/60 R 14 sztuk 4, cena 300 zł Strzelin, tel. 693 683 949 (17-18)

* Sprzedam felgi stalowe 15 cali (4 szt.) rozstaw śrub 5 X 100, cena 150 zł do uzgodnienia, tel. 662 199 048 (17-18)

* Kupię części do Warszawy i Syreny, tel. 604 217 764 (17-18)

* Sprzedam do Syreny 105 – 2 szyby z przodu i z tyłu, tel. 692 824 500 (16-17)

* Sprzedam do starej Warszawy – kołpaki, tzw. miseczki wypukłe – chromowe, stan dobry i użyteczny, zostały 2 miseczki (kołpaki) po 50 zł, Przeworno, tel. 793 563 326 (16-17)

SPRZĘT ROLNICZY
MASZYNY, CIĄGNIKI, PRZYCZEPY, URZĄDZENIA ITP.

sprzedam, kupię, wynajmę:

* Sprzedam przyczepy Autosran D-50 2 szt., Piotrków BOR 28 A, tel. 695 919 792 (17-18)

* Sprzedam 3 brony zęby Ø12, kompletne koła 10/80 – 12, tel. 723 371 427 (17-18)

* Sprzedam opryskiwacz PILMET, cena 1000zł, tel. 669 246 528 (17-18)

* Sprzedam maszyny rolnicze: ciągnik Ursus C 355, przyczepę, pług, brony, siewnik zbożowy, cyklop, kombajn do ziemniaków, Wiązów, tel. 504 242 032 (*)

NIERUCHOMOŚCI
MIESZKANIA

sprzedam:

* Sprzedam mieszkanie 2 pokojowe w pełni umeblowane w Kondratowicach, informacja tel. grzecznościowy 534 251 958 po 18:00 (16-17)

* Sprzedam mieszkanie 3 pokojowe w Strzelinie, 80 m2, na parterze, bez czynszowe, do remontu, duża piwnica, tel. 660 738 444 (3-19)

* Sprzedam nowe mieszkanie z balkonem i roletami zewnętrznymi w Wiązowie, bez czynszowe, niezależne ogrzewanie na Eko groszek, w stanie deweloperskim, o powierzchni 61 m², bez prowizyjna pomoc w sprawie kredytu, cena 3000 zł/m², tel. 607 033 436 (49*)

Mieszkania
wynajem, kupno, zamiana:

* Wynajmę mieszkanie 60 m2, 3 pokoje, kuchnia, korytarz, centralne ogrzewanie, światło, woda, częściowo umeblowane, wyposażenie: pralka, lodówka, kuchnia gaz, tel. 665 085 067 (17-24)

*Zamienię mieszkanie w Strzelinie: 125 m2, 4 pokoje, kuchnia, łazienka, spiżarka, balkon, ogródek przydomowy ok. 150M2, 1 piętro na mniejsze: ok. 50-60m2, w nowym budownictwie (Strzelin, Wrocław) do 1 pietra, jeśli jest winda może być wyżej. Tel. 608 102 259 (16-19).

* Sprzedam mieszkanie z garażem przy budynku, Strzelin, ul. Marii Konopnickiej 4/7, 3 pokoje, kuchnia, łazienka, przedpokój, logwia (zabudowany balkon oknem weneckim), 55,20 m2 + 3m2 balkon zabudowany, 2 piętro, garaż w odległości ok. 50 m od budynku. Budynek murowany z cegły po kapitalnym remoncie, cena 275 tys., tel. 506 960 051 (15-31)

* Wynajmę mieszkanie w Borku Strzelińskim Wr -2, 45 m2, częściowo umeblowane jest łazienka – ubikacja i pomieszczenie na opał – piwnica, tel. 665 085 067 (14-18)

*Kupię kawalerkę w Przewornie lub w Strzelinie, tel. 668 432 077 (*)

* Kupię mieszkanie 2- lub 3-pokojowe na osiedlu w Przewornie, tel.694 043 166 (*)

Kupię każde mieszkanie lub dom z dowolnym stanem prawnym., szybka wypłata gotówki, tel. 669 505 054 (3)

* Zamienię mieszkanie w miejscowości Dobrogoszcz 5 km od Strzelina, 80 m², I piętro, piwnica, pomieszczenie gospodarcze, ogród, na mniejsze w Strzelinie, tel. 662 348 233 (14*)

* Mieszkania do wynajęcia, hala 135 m² i 350 m², tel. 722 295 099 (8*)

* Wynajmę mieszkanie we Wrocławiu, preferowani studenci, najlepiej dwie osoby, pow. 47 m², ul. Wesoła przy Aqua Parku na Borowskiej, tel. 727 400 690 (24*)

* Wynajmę mieszkanie dla studentów lub osób pracujących, o pow. 47 m², we Wrocławiu, tel. 71 795 17 79, 727 400 690 (35*)

Budynki – Domy

* Sprzedam dom wolno stojący w dobrej lokalizacji w Strzelinie. Blisko szkoła, przedszkole, przychodnia, sklepy, park. Powierzchnia użytkowa 180 m2. Powierzchnia działki 442 m2, tel. 666 388 251 (*)

* Sprzedam dom jednorodzinny w Strzegowie na działce 22 ary, ok. 130 m2, 7 izb w tym: 3 pokoje, kuchnia, łazienka oraz zabudowania gospodarcze. Istnieje możliwość urządzenia drugiego mieszkania w budynku. Sieć wodociągowa, sanitarna, tzw. „siła", ogródek przydomowy, garaż, możliwość wydzielenia działki budowlanej, możliwość prowadzenia działalności gospodarczej, cena do negocjacji, tel. 692 032 635 (16-17)

* Sprzedam dom, ogród, budynki gospodarcze, cena do uzgodnienia, tanio, tel. 607 187 053 (21*)

* Sprzedam dom poniemiecki, Skrzypnik powiat Oława do remontu, wszystkie media działają + zabudowania gospodarcze, garaż, stodoła za domem, działka 4 ary do uprawy, cena do negocjacji 130 tys. zł, tel. 724 653 054 (*)

* Sprzedam część budynku mieszkalnego w centrum Przeworna, ok. 160 m²+ zabudowania gospodarcze i garaż, woda, C. O, nowa inst. elektryczna, atrakcyjna niska cena, tel. 668 780 953 (*)

* Sprzedam część domu, parter w Łojowicach (na trasie Grodków – Strzelin), pow. mieszkania 79,20 m², w tym dwa pokoje o pow. 24, 42 i 21,64 m², kuchnia 21,53 m² oraz łazienka 11,60 m², część niemieszkalna to dwie piwnice 38 m², ½ części strychu nad budynkiem, ½ części podwórka, możliwością zamiany na małe mieszkanie do 40 m², tel. 536 896 453 (29*)

* Dom jednorodzinny z garażem 126m2 w Wiązowie, cztery pokoje, salon z kuchnia, łazienka, toaleta, przedpokój, wiatrołap tel. 605681070, 605682080, cena 399 tys. zł, tel. 605 681 070 (10-33)

* Sprzedam dom jednorodzinny z działkę i garażem – Osiedle domków jednorodzinnych w Wiązowie (kuchnia, salon, 3 pokoje, kotłownia, spiżarnia), cena 259 tys. zł, tel. 605 681 070 lub 605 682 080 (7*)

GARAŻE

* Wynajmę garaż murowany w Strzelinie ul. Wolności (przy orlenie), garaż ok. 18 m2, prąd, ocieplona brama. Garaż jest na ogrodzonej zamykanej posesji, cena 250/miesiąc, tel. 883 987 789 (16-17)

* Kupię garaż w Strzelinie, tel. 889 971 887 (51*)

* Wynajmę garaż w Strzelinie, tel. 530 765 370 (10*)

GRUNTY, DZIAŁKI

* Sprzedam działki budowlane o powierzchni (0,16 a, 0,17 a) w Szczawinie, tel. 506 016 628 (17-18)

* Sprzedam 6 działek budowlanych, każda 11 arów w miejscowości Kuropatnik – Kaczerki: Gmina Strzelin, tel. 607 455 622 (17-18)

* Sprzedam działki budowlane w Gościęcicach. Dojazd drogą asfaltową, tel. 721 090 055 (17-18)

* Sprzedam działkę budowlaną 10 ar. z zabudowaniami i działkę budowlaną 10 ar. pod budowę, Gęsiniec ul. Dębowa, tel. 604 341 366 (17-18)

* Sprzedam działkę budow-

GABINET
BADANIA SŁUCHU
DARMOWE
APARATY SŁUCHOWE
BEZPŁATNE BADANIE SŁUCHU
TYMPANOMETRIA
APARATY SŁUCHOWE,
OTOEMISYJNE AKUSTYCZNE
BATERIE: 9ZŁ/6 SZTUK
TEL. 667 947 316
Strzelin / ul. Targowa 1
OD PONIEDZIAŁKU DO PIĄTKU 9:00-15:00

Masz
zadłużony
dom lub mieszkanie?
Grozi Ci eksmisja?
KUPIMY
ZA NAPRAWDĘ
DOBRE PIENIĄDZE
TWOJĄ NIERUCHOMOŚĆ
TEL. 513 111 831

eprasa.pl 037b835c11

cyklinowanie BEZPYŁOWE
TEL. 692 109 308

TANIO Remonty
gładzie (na mokro)
regipsy (ścianki, sufity)
malowanie tapetowanie
struktura panele
Tel. 660 674 072

TAXI Rydz STRZELIN
Zapłacisz Kartą
24/h
Profesjonalnie Dyskretnie - Tanio
Tel. 691 392 907

PRACA
W związku z dalszym rozwojem i otwarciem nowej Sali Bankietowej
Perłowa SALA BANKIETOWA
Restauracja Biesiadowo
ZATRUDNI OSOBĘ Z DOŚWIADCZENIEM
na stanowisko - Kucharz/ka
Tel. 697 140 210

KUPIĘ
przyczepę rolniczą
D-47, D-55
MOŻE BYĆ DO REMONTU
- WÓZEK WIDŁOWY
- koparkę Ostrówek
TEL. 603 197 699

Drewno kominkowe
OPAŁOWE
BUK, GRAB, DĄB, SOSNA
tel. 721 877 027 • 71/394 83 49

Kupię
dom, mieszkanie.
Szybka wypłata gotówki.
Tel. 692 471 877

laną 10ar., przy ul. Orzechowej, Gęsiniec, tel. 604 341 366 (17-18)

* Sprzedam 3 działki budowlane w centrum Przeworna o pow. 1180 m2 każda, cena 55 zł/m2, media w sąsiedztwie, tel. 604 584 702 lub 508 103 985 (16-17)

* Sprzedam pilnie atrakcyjną działkę rolno-leśną ze starym kamieniołomem, 1,09 ha, na zachodnim zboczu góry Kalinka obok Gromnika, gm. Przeworno, zgoda w gestii Lasów Państwowych, droga leśna ze wsi Dobroszów, obok boisko, wieża ciśnień, cena 35 tys., tel. 603 123 857 (15-18)

* Sprzedam działki budowlane, 11 arów w miejscowości Jegłowa, przy ul. Ludowej, cena 50.000 zł za działkę, tel. 883 736 984 (49-18)

* Sprzedam działkę budowlaną, 15 ar, Kuropatnik, cena do negocjacji, tel. 603 184 706 (25*)

* Sprzedam działkę budowlaną uzbrojoną o pow. 1426m2 w Kuropatniku, na ul. Kwiatowej (przy szkole), cena 68 000 do negocjacji, tel. 505 306 036, 509 330, dzwonić po 18:00 127(*)

* Sprzedam grunt orny o pow. 1,54 ha, Biedrzychów, cena do negocjacji, dzwonić po godz. 18: 00, działki w dwóch kawałkach, tel. 667 198 901 (*)

* Sprzedam działkę w Kondratowicach z możliwość budowy, o pow. 6 ar, 11 km od Strzelina, 40 km od Wrocławia, cena 12 000 zł do negocjacji, tel. 669 404 251 lub 725 127 122 (19*)

* Kupię grunty, tel. 692 471 877 (4*)

RÓŻNE

sprzedam, kupię:

* Sprzedam materac przeciwodleżynowy rurowy, bardzo mało używany, stan idealny, tanio – 500 zł, tel. 607 604 540 (17-18)

* Tanio sprzedam odkurzacz moc 1500 W, kolor czerwony, Zelmer, Strzelin, tel. 605 923 301 (17-18)

* Sprzedam parnik elektryczny 100 L i 2 kany 20 L na mleko, tel. 723 371 427 (17-18)

* Sprzedam drewno rozpałkowe, duży worek 80 cm X 50 cm, 10 kg, suche, drobno rąbane, cięte na 25 cm, 10 zł za worek, Strzelin, tel. 695 341 503 (17-18)

*Sprzedam maszynę do szycia Łucznik 413 na drewnianym stole napędzana pedałem, tel. 723 371 427 (17-18)

* Mam do sprzedania ziemniaki jadalne i paszowe, ziemniaki ładne, przebrane i grube, Stary Wiązów 36, tel. 71 39 311 46 (17-19)

* Sprzedam rower damski prod. Holenderski „Gazelle", koła 28 cali, cena 540 zł, do uzgodnienia, tel. 662 199 048 (17-18)

* Sprzedam pszenicę, jęczmień i króliki tel. 71 39 30 700 (17-18)

* Sprzedam okular zelmer, model ELF, cena 115zł, Strzelin, tel. 605 923 301 (17-18)

* Sprzedam rower młodzieżowy, satn bardzo dobry, ma pełną amortyzację, na kołach 26 cali w cenie 150,- do negocjacji, tel. 690 009 410 (17-22)

*Sprzedam encyklopedię PWN w 3 tomach. Nieużywana, cena 160 zł. 695 858 635 (16-17)

*Sprzedam wieżę „Samsung": DVD, radio, dwie kieszenie na kasety. Stan b.dobry. Cena 90 zł + kasety. Tel. 695 858 635 (16-17).

* Sprzedam opryskiwacz PILNET, cena 1000 zł, tel. 669 246 528 (16-17)

* Sprzedam garnitur męski stalowy w delikatne paski, rozm. Wzrost 177, obw. klatki piersiowej 100, obw. Pasa 90 cm, nowy firmowy, cena 200 zł (do negocjacji), tel. 694 354 680 (16-17)

* Sprzedam zlewozmywak dwukomorowy stalowy z baterią, syfonem mało używanym i żyrandolem z trzema kloszami do pokoju, tanio, tel. 667 121 041 (16-17)

* Sprzedam grilla marki Weber 57, na węgiel drzewny, 2x używany – tanio!, tel. 667 621 041 (16-17)

* Sprzedam pralkę wirnikową „światowid" – 50 zł, tel. 697 675 750 (16-21)

* Sprzedam kosiarkę elektryczną NAC + podkaszarkę – 150 zł, tel. 697 675 750 (16-21)

* Sprzedam buty sportowe damskie, nowe, F-my Adidas Terrex, rozm. 37 1/3, cena 190 zł do negocjacji, tel. 666 278 798 (16-17)

* Sprzedam pasy gumowe „twarde" mało rozciągliwe, szer. 6 cm na krawędziach lekko zdobione (tanio), służące do wyhamowaniu małych samolotów szybowców, odcinki po 100 i 200 m, tel. 793 563 326 (16-17)

* Sprzedam kamerkę sportową HD 720p/30 fps, 1,5 – inch LCD, bateria 650 mAh (70 min), cena 30 zł, tel. 666 278 798 (16-17)

* Sprzedam garnitur męski – jasny bez, rozmiar 50.176 cm, trzyczęściowy, cena 120 zł (Strzelin), tel. 694 354 680 (16-17)

* Sprzedam nową encyklopedię w trzech tomach, tania, 695 858 635 (15-16)

* Sprzedam gumowe pasy, szerokie 6cm mało rozciągliwe na krawędziach, dozbrojone, przeznaczenie uniwersalne, jako uszczelnienie przy wylewkach betonu, jak przy zabezpieczeniach transportów, np. do holowania samochodów itd., cena za grosze, tel. 793 563 326 (15-16)

* Sprzedam owies – 650 zł za tonę, tel. 71393443 (14-17)

* Sprzedam kosiarkę elektryczną NAC + podkaszarka na żyłkę 50 zł, tel. 697 675 750 (13-16)

* Sprzedam pralkę automat Bosch, typ WLM40 250 zł, tel. 697 675 750 (13-16)

* Sprzedam lodówkę Elektrolux, typ CB 290 1C, zamrażalnik 2 szuflady 250 zł, tel. 697 675 750 (13-16)

* Sprzedam łóżko rehabilitacyjne, metalowe, z pilotem, materac rurkowy, wózek inwalidzki aluminiowy, stolik do karmienia w łóżku, zapas pielucho-majtek, podkłady. Cena do uzgodnienia. Dzwonić po godz. 19.00. Tel. 668 461 516 (*)

* Sprzedam rowery górskie, BMX, quady, gokarty 2 osobowe na pedały Strzelin tel. 695 574 423 (19*)

* Sprzedam rowery górskie – rowery od 100 do 390 zł Strzelin, tel. 695 574 423 proszę dzwonić od 14 do 22 (19*)

* Sprzedam sprzęt narciarski, narty, buty, gogle, kijki, pokrowiec na narty, buty rozmiar 44 i 45, tel. 721 980 387 (*)

* Nowy szor dla konia, tel. 748 103 530 (48*)

INNE

* Oddam za darmo – styropian szary w dużej ilości po ociepleniu budynku (różne wymiary), tel. 501 569 160 (17-18)

* Oddam za damo drewniane skrzydła okienne oszklone szt. 42, Gęsiniec, tel. 512 895 842 (17-18)

* Sprzedaż młodych kurek, Rosa I i Rosa IV, zaszczepione, soboty od 9:00 do 13:00, stanice są k/Przeworna, tel. 696 460 580 (13-21)

* Oddam materiał z rozbiórki stodoły (kamień), w zamian za rozbiórkę, okolice Strzelina, tel. 739 265 628 (29*)

PRACA

* Praca w firmie ochroniarskiej w okolicy Strzelina, wymagania: niekaralność, dyspozycyjność, wiek do 50 lat, tel. 661 596 559 (17-18)

* Praca dla opiekunki, całodobowa u osoby starszej, leżącej z zamieszkaniem na terenie Strzelina. Od osoby wymaga się empatii i uczciwości, tel. 790 623 698 po 18 godz. (17-18)

Powiatowy Urząd Pracy w Strzelinie, ul. Kamienna 10, tel. 71 3921981 w. 31 informuje o ofertach pracy:

magazynier (prawo jazdy kat. B, praca w Strzelinie);

serwisant (umiejętność naprawy urządzeń elektronicznych, praca w Strzelinie);

hydraulik/monter urządzeń grzewczych (wykształcenie zawodowe, min. 2 lata doświadczenia w zawodzie, prawo jazdy kat. B, mile widziana umiejętność czytania rysunków technicznych);

wychowawca (wykształcenie wyższe pedagogiczne, licencjat, praca w Ludowie Polskim);

kierowca pojazdów technologicznych (prawo jazdy kat. C, praca w Górce Sobockiej);

operator urządzeń kruszącosortujących (praca w Górce Sobockiej);

operator koparki (uprawnienia operator koparki klasy I, praca w Górce Sobockiej;

operator ładowarki (uprawnienia operator ładowarki klasy I, praca w Górce Sobockiej);

kierowca samochodu ciężarowego (prawo jazdy kat. C+E);

dekarz (wykształcenie bez znaczenia);

kasjer-sprzedawca (wymagane orzeczenie o niepełnosprawności, praca w Borowie);

murarz (wykształcenie zasadnicze zawodowe, rok doświadczenia zawodowego, praca na terenie powiatu strzelińskiego);

pomocnik murarza (wykształcenie podstawowe, praca na terenie powiatu strzelińskiego);

górnik (wykształcenie min. podstawowe, doświadczenie w pracy na podobnym stanowisku, umiejętność pracy w zespole, uprawnienia na maszyny budowlane);

kierowca (wykształcenie zawodowe, prawo jazdy kat. C, C+E, świadectwo kwalifikacji);

magazynier (wykształcenie zawodowe, uprawnienia na obsługę ładowarki lub wózka widłowego, mile widziane doświadczenie zawodowe);

mechanik (wykształcenie zawodowe, doświadczenie zawodowe min. 2 lata, umiejętność naprawy maszyn);

brukarz/pomocnik brukarza (praca na terenie woj. dolnośląskiego);

elektryk (wykształcenie zawodowe, mile widziane doświadczenie w zawodzie, umiejętności manualne, uprawnienia SEP, praca wg zlecenia;

oraz wolnych miejscach pracy:

pracownik biurowy (wykształcenie wyższe, prawo jazdy kat. B, praca w Strzelinie);

magazynier (wykształcenie średnie, 1 rok doświadczenia w zawodzie, praca w Wojkowicach);

pracownik magazynowy (1 rok doświadczenia w zawodzie, praca w Wojkowicach);

palacz CO (mile widziane doświadczenie w zawodzie, umiejętność obsługi kotłów wodnych na paliwa stałe o mocy pow. 50 kW);

nauczyciel matematyki (wykształcenie wyższe kierunkowe, zaświadczenie lekarskie o braku przeciwskazań do pracy na ww. stanowisku, samodzielność i dobra organizacja pracy, nauczanie w zakresie podstawowym i rozszerzonym. Dokumenty należy składać do 31 maja 2021 r. do godz. 12:00 z dopiskiem „Nabór na stanowisko nauczyciela matematyki z Zespole Szkół Ogólnokształcących w Strzelinie" w sekretariacie, za pośrednictwem poczty lub drogą elektroniczną);

monter serwisu (umiejętności manualne, praca w Pietrzykowicach, bezpłatny transport na trasie Ziębice-Strzelin);

operator urządzeń produkcyjnych (praca w Strzelinie);

Słowo Regionu
KUPON OGŁOSZENIOWY
kupię | sprzedam | zamienię | wynajmę | dam pracę
Zaznacz tylko jedną z powyższych opcji - niepotrzebne skreśl
opis
Jak zamieścić ogłoszenie:
Ogłoszenia o treści reklamowej (sprzedaż produktów, świadczenie usług itp.) nie są przyjmowane na tym kuponie. W sprawie tego rodzaju ogłoszeń proszę dzwonić pod numer tel. 502 601 247
• Wszystkich zainteresowanych zamieszczeniem ogłoszenia w gazecie informujemy, że treść ogłoszenia przyjmowana jest na tym kuponie wyciętym z gazety (publikowana 2-krotnie nieodpłatnie)
Ogłoszenia dostarczane nie na kuponie są płatne 4 złote (publikowane 1-krotnie). Dotyczy to tylko osób prywatnych, nie firm.
• Ogłoszenia zlecane przez podmioty gospodarcze, instytucje itp. - 6 zł netto. Osoby prywatne 4 zł
• Publikowane będą tylko te ogłoszenia, których tekst napisany będzie drukowanymi literami i w ramach jednego kuponu honorowany jest tylko jeden anons.
• Wszelkie informacje dotyczące publikacji ogłoszeń drobnych dostępne są pod numerem tel. 71/796-0-196.

eprasa.pl 037b835c11

Kasia Antes ze Zborowic została mistrzynią Dolnego Śląska w akrobatyce sportowej

MARZY O OLIMPIJSKIM ZŁOCIE

WIĄZÓW

Gdy miała zaledwie trzy lata, robiła salta na trampolinie. Jakiś czas później założyła się z siostrą, że zrobi szpagat. Zakład wygrała. Przez rok czekała aż rodzice zapiszą ją na zajęcia z akrobatyki a w tym czasie sama ćwiczyła skomplikowane figury. Teraz zamierza przeprowadzić się do innego miasta, aby kontynuować swoją sportową przygodę.

Kasia Antes ze Zborowic zainteresowała się gimnastyką artystyczną w wieku 9 lat. Wtedy też założyła się z siostrą o to, która pierwsza zrobi szpagat. Kasia zakład wygrała i… złapała bakcyla. Po tym wydarzeniu przez cały rok sama ćwiczyła różne figury akrobatyczne w domu – bez profesjonalnych materacy i bez trenera. Ćwiczyła na podłodze, na trampolinie, na trawie i cierpliwie czekała cały rok, aż rodzice zapiszą ją na zajęcia akrobatyczne do klubu. – *Ona jest szalona* – przyznaje z uśmiechem mama Kasi. – *Mnie wszystko boli, jak na nią patrzę. To jest kobieta-guma. Nigdy nie wiem, czy po schodach zejdzie na rękach czy nogach. Kasia ma bardzo dużo chęci, sama wytrwale ćwiczyła i nadal ćwiczy nie tylko na zajęciach, ale też w domu. Już po trzech miesiącach pracy w klubie zajęła 3. miejsce na zawodach. Ona jedzie na konkursy i mówi: mamo, jadę po nagrodę* – dodaje. Gdy miała trzy lata, starszy brat nauczył ją robić salto w tył na trampolinie. Jak przyznają jej rodzice, dziewczyna na trampolinie robi dziś prawdziwe cuda, a już jako kilkulatka wykonywała tzw. gwiazdy. W bogatym wachlarzu jej sportowych zainteresowań znajdują się także inne dyscypliny Ćwiczyła biegi, grała w koszykówkę i wszędzie odnosiła mniejsze bądź większe sukcesy. W grudniu ubiegłego roku zajęła 1 miejsce na Mistrzostwach Dolnego Śląska w akrobatyce sportowej, skokach na trampolinie i ścieżce w konkurencji skoki na ścieżce dziewcząt. Polega to na tym, że zawodnik z rozbiegu wykonuje serie skoków akrobatycznych, które są zakończone lądowaniem na miękkim materacu.

Kasia Antes od najmłodszych lat przejawia sportowe zacięcie – mimo młodego wieku, ma na swoim koncie kilka medali

Na zawodach Kasia Antes wystąpiła w zjawiskowym makijażu wykonanym przez siostrę, Kamilę

Kasia poświęca każdą wolną chwilę na ćwiczenie kolejnych figur akrobatycznych

Ciągle chce się rozwijać

Ze sportem jest związana od najmłodszych lat i wiąże z nim także swoją przyszłość. Mimo młodego wieku (Kasia chodzi do 7 klasy szkoły podstawowej), ma bardzo sprecyzowane plany. Chce wystąpić na olimpiadzie i ,oczywiście, zdobyć na niej medal, zostać dietetykiem i trenerem personalnym. Dziewczyna jest tak zmotywowana, że postanowiła zmienić szkołę i przeprowadzić się do Wrocławia, aby tam ćwiczyć akrobatykę na jeszcze wyższym poziomie. – *W Strzelinie mamy za małą ścieżkę, zajęcia są tylko dwa razy w tygodniu, a ja ciągle chcę więcej i więcej* – przyznaje Kasia. – *W klubie we Wrocławiu do dyspozycji będę miała duże ścieżki. Bardzo prosiłam rodziców, żeby zgodzili się na przeprowadzkę, bo gimnastyka artystyczna to coś, co sprawia mi ogromną frajdę. Bardzo mi się to podoba i chcę dalej rozwijać swoje umiejętności. Na wakacjach poznałam już trenera z wrocławskiego klubu, który w jeden dzień nauczył mnie robić podwójne salto. Czuję, że ćwiczenia tam mogą mi bardzo dużo dać* – dodaje nasza rozmówczyni. Gimnastyka artystyczna to dyscyplina sportu, która wymaga nie tylko profesjonalnego wyćwiczenia, ale także nie lada odwagi. – *Nigdy nie bałam się skoczyć. Pierwsze salto zrobiłam tak po prostu, wzięłam materac i skoczyłam, co prawda na kolana, ale całkiem sama. Jakoś tak mam, że niczego się nie boję* – przyznaje ze śmiechem Kasia, która jest niezwykle ambitną osobą. – *Nawet jeśli podczas zawodów popełnię jakieś błędy, to wiem, że jestem zdolna i że mogę wiele osiągnąć. Nawet jeśli będą to gorsze miejsca, to będę z siebie zadowolona. Półtora roku temu byłam na pierwszych zawodach na ścieżce i zajęłam 12. miejsce. Rok później zdobyłam mistrzostwo* – podsumowuje z satysfakcją Kasia.

Magdalena Ziółkowska

Kasia Antes potrafi wykonać wiele skomplikowanych figur akrobatycznych

Katarzyna Antes zajęła I miejsce w Mistrzostwach Dolnego Śląska w akrobatyce sportowej, skokach na trampolinie i ścieżce w konkurencji: skoki na ścieżce dziewcząt

ul.Wrocławska 57 Strzelin
Auto-Szyby
Strzelin
•Sprzedaż •Montaż
•Naprawa
Tel: 662-565-316

WYNAJEM
SPRZĘTU
BUDOWLANEGO
koparko-ładowarka
młot hydrauliczny
tel. 71/796-29-58
602-530-919

SKŁAD
OPAŁU
Mieczysław Statkiewicz
Posiadamy
w sprzedaży
KOKS oraz węgiel
"eko-groszek"
Sprzedaż Ratalna
Przyjmujemy zamówienia telefonicznie
tel. 71/39-23-918, 71/39-21-152, tel. kom. 606-47-18-02
Strzelin, ul. Pułaskiego 2
(wylot ulicy w kierunku Wiązowa i Przeworna)

Jedzie wyrzucić opony i gruz do lasu

POWIAT

Nareszcie przyszła długo oczekiwana wiosna. Z dnia na dzień zieleń pokrywa wszystko wokół nas. Niestety (choć ktoś pewnie powie - stety), z oczu naszych (i sumień) znikną równie miejsca i przykłady skandalicznej działalności nas, ludzi. Mam tu na myśli śmieci, które zalegają w lasach, przydrożnych rowach, zagajnikach i w miejscach ustronnych, a które jeszcze kilka tygodni temu, nie osłonięte zielenią rzucały się w oczy, szpeciły i cisnęły na usta same krytyczne określenia pod adresem tych, którzy są sprawcami takich dzikich mini-śmietnisk.

Chyba każdy z nas widział gdzieś w swojej okolicy takie mniejsze lub podobne efekty działalności ludzkiej głupoty: wyrzucone butelki, opony, reklamówki, stare telewizory czy lodówki, jakieś meble, części samochodowe, odpady budowlane i wiele innych. Lista tego, co wyrzucamy w krzaki jest ogromna. Jako przykład takiego miejsca i repertuaru różności podam niepozorną drogę szutrową biegnącą od skrzyżowania Biedrzychów – Muchowiec, przez pola, w kierunku drogi Jegłowa – Strzelin. Właśnie tam, w rowach w obrębie przydrożnych krzaków, znalazłem kilka świeżych zrzutów jakiegoś „budowlańca". Asortyment był bogaty, a co tydzień pojawiały się nowe dostawy. Ostatnią był bigbag, do środka którego nie chciałem zaglądać.

Miało być lepiej i co...

Wprowadzone kilka lat temu zmiany w polskiej gospodarce śmieciowej miały przynieść przełom. Od tego czasu każdy z nas musi płacić za śmieci. To, według pomysłodawcy, miało sprawić, że nikomu nie powinno się opłacać, baaa, nawet nie powinno przyjść do głowy, a tym bardziej chcieć wywozić śmieci do lasu. Bo skoro i tak za śmieci płacimy w gminach, to po co je gdzieś po rowach wyrzucać i ryzykować... A jednak. Nie tylko problem dzikich wysypisk się nie zmniejszył, lecz można powiedzieć, że się nasilił. Pytanie dlaczego?

Wydaje mi się, że system odbioru śmieci jest obłożony zbyt wieloma uregulowaniami i restrykcjami. Jest zbyt wiele produktów, które nie są traktowane jako typowe śmieci i oddający je ludzie muszą się nieźle wysilić, by się ich legalnie pozbyć. Krótko mówiąc, nie możemy swobodnie oddawać wszystkich śmieci, a oddanie niektórych jest wręcz utrudnione. O ile odbiór odpadów segregowanych w pojemnikach czy workach, przez zajmujące się tym firmy odbywa się w miarę sprawnie (poza ewentualnymi niewielkimi poślizgami, co do terminu), to z możliwością pozbycia się innych odpadów bywa różnie. Przykładem są opony, których możemy oddać tylko 4 w roku (tak jest np. w gminie Strzelin). A co w przypadkach, kiedy ktoś ich nie wyrzucał latami? Leżały gdzieś w rogu garażu, komórki czy stodoły i w końcu, np. przy okazji wielkiego sprzątania okazało się, że mamy ich kilkanaście lub więcej. Co z nimi zrobić, skoro nie można ich oddać na PSZOK? Wrócą do komórki, przejdziemy batalię legalnego ich oddania (nie wiadomo gdzie), czy wylądują w lesie? Kolejnym przykładem motoryzacyjnego kłopotu śmieciowego są inne części, jak choćby zderzak, który mogliśmy uszkodzić na jakimś krawężniku, sami wymienić. Niestety, oddać jako odpad komunalny, nie można. Albo co zrobić, kiedy robimy mały remont mieszkania i zostanie nam po nim trochę różnorakich materiałów budowlanych? To tylko niektóre przykłady śmieci, których nie powinno się wkładać do kubłów i nie można ich jednocześnie normalnie oddać na PSZOK. Niestety, taka sytuacja niektórym wystarczy, aby się z utrudnieniami nie zmagać, tylko wieczorem pojechać w krzaki. Po prostu, problem był - problemu nie ma, a z kupką śmieci w lesie zostajemy my, jako społeczeństwo.

Takich kupek śmieci przy polnej drodze (skrócie) z Biedrzychowa w stronę Jegłowej jest kilka i co jakiś czas przybywaj nowe

Uprościć, ale co z firmami?

Wyobraźmy sobie teraz, że mamy otwarty PSZOK, w nim kontenery na różne rodzaje odpadów i kiedy chcemy możemy nasze śmieci tam wywieźć, bez tłumaczenia się, przesłuchiwania, stania w kolejce, umawiania się. Po prostu, jedziemy, wyrzucamy i mamy śmieci sprzątnięte. Czy w takiej sytuacji chciałoby się komukolwiek wyrzucać je do rowów i w lasach? To już chyba robiliby tylko patologiczni śmieciowi recydywiści. A przecież takie otwarte PSZOK-i to nie fantastyka. Tak jest w wielu europejskich krajach. Skandynawia pod tym względem jest o lata świetle przed nami. Tam trudno w rowach znaleźć pojedyncze śmieci, nie wspominając już o kupkach odpadów po lasach. Nie wiem, czy jest to wynik drakońskich kar, czy mentalności i świadomości, że natura jest wspólnym skarbem o który trzeba dbać... Fakt jest taki, że problemu nie mają.

W Polsce z otwartymi na zachodni wzór PSZOK-ami mógłby być problem, gdyż zaczęłyby pewnie z niego korzystać różne firmy i naraz przywozić tony lub ciężarówki odpadów, związanych z prowadzoną przez nie działalnością gospodarczą. Tu pewnie jest jedna z większych przeszkód takiego rozwiązania.

Czy zatem jest jakieś wyjście? Moim zdaniem ,uproszczenie odbioru i mniejsze ograniczenia. Danie ludziom możliwości na bezproblemowe oddawanie niektórych odpadów, jak opony, części samochodowe, drobne materiały budowlane, odpady drewniane i inne rzeczy, których pewnie jest więcej, a o których wiedzą osoby zajmujące się gospodarką odpadową.

Czy są inne sposoby? Tak sobie pomyślałem, że gdyby tak wprowadzić skup niektórych odpadów, jak to dawniej było ze skupem butelek. Może gdyby wprowadzić skup np. starych opon... Nie wiem, po 2 – 3 zł za sztukę... Czy nie znaleźliby się chętni, którzy zamiast wyrzucać je do lasu, zadziałaliby w drugą stronę i pojechaliby tam, by je pozbierać, sprzedać i zarobić? Kilkadziesiąt opon nazbieraliby w mig i 100 czy 200zł by wpadło. A może gminny powinny zainwestować w fotopułapki i ustawiać je w miejscach odwiedzanych przez „śmieciarzy"?

Oczywiście, powyższe pomysły to tylko takie moje gdybanie. Faktem jest to, że problem jest. Dlatego też w kolejnych wydaniach będziemy do niego wracać, rozmawiając z osobami, które o gospodarce śmieciowej wiedzą dużo. Może z czasem nasza śmieciowa świadomość, ale i odpowiednie rozwiązania dadzą oczekiwany efekt...

Andrzej Kaczmarek

TRZY ZWYCIĘSTWA NA 3 MAJA

POWIAT

W poniedziałek, 3 maja rozegrano mecze 18. kolejki gr. IV klasy A. Tego dnia trzy zwycięstwa zanotowały ekipy z powiatu strzelińskiego Ludów Śląski, Ślęza Borów oraz FMS-Feniks Strzelin. Wicher Domasław pokonał 4:1 Świteź Wiązów. Derbowe starcie rezerw Strzelinianki z Koroną Pęcz-Szczawin rozegrano 5 maja.

Wyniki 18. kolejki gr. IV klasy A, 3-5 V:

Korona Pęcz-Szczawin – Strzelinianka II Strzelin 0:1 (0:1)

Wojciech Wnuczek zdobył zwycięską bramkę w derbach

Strzelcy: Wojciech Wnuczek (Strzelinianka)

Strzelinianka wystąpiła w składzie, który kilka sezonów temu z powodzeniem rywalizował w klasie okręgowej. W wyjściowym zestawieniu znaleźli się Rafał Sukiennik, Krzysztof Rogan, Jarosław Wróblewski, Kacper Chytry czy Bartosz Korgul. Zawodnicy obu ekip stworzyli bardzo ciekawe, wyrównane widowisko. Jedynego gola tuż przed przerwą strzelił Wojciech Wnuczek i walcząca o utrzymanie ekipa ze Strzelina zgarnęła komplet punktów. Pierwotnie ten pojedynek miał odbyć się 3 maja, ale ostatecznie został rozegrany dwa dni później.

Ludów Śląski – Czarni Sobocisko 4:0 (2:0)

Strzelcy: Jakub Piskorz 2, Maksymilian Gralec, Daniel Kożuchowski (Ludów Śląski)

Rozpędzona lokomotywa z Ludowa Śląskiego nie zatrzymuje się i odprawiła z kwitkiem kolejnego przeciwnika. Zespół trenera Marka Tabora wykorzystał przegraną wicelidera i powiększył swoją przewagę w tabeli. Ludów Śląski jest na prostej drodze do mistrzostwa oraz upragnionego awansu do „okręgówki". Gospodarze już po pierwszej połowie prowadzili 2:0, by ostatecznie wygrać 4:0. Dwie bramki zdobył Jakub Piskorz, a po razie bramkarza z Jaszowic pokonali byli zawodnicy Czarnych Kondratowice Maksymilian Gralec oraz Daniel Kożuchowski.

Jakub Piskorz poprowadził lidera do zwycięstwa

Błękitni Siedlce – Ślęza Borów 0:2 (0:1)

Strzelcy: Radosław Romanowski, Patryk Majewski (Ślęza)

Ślęza z Borowa fenomenalnie spisuje się w sezonie 2020/2021. Nasz zespół zanotował kolejne zwycięstwo i pozostaje w ligowej czołówce. Na pierwszego gola zawodnicy z gminy Borów musieli czekać do 44. minuty. Tuż przed przerwą piłkę do siatki Błękitnych skierował Radosław Romanowski. Po zmianie stron oglądaliśmy nadal wyrównany pojedynek. Gospodarze za wszelką cenę chcieli doprowadzić do remisu. Ich nadzieje na korzystny wynik pokrzyżował w 89. minucie Patryk Majewski. Na wyróżnienie zasługuje postawa golkipera i defensywy Ślęzy.

FMS-Feniks Strzelin – Polonia Jaszowice 2:1 (1:1)

Strzelcy: Kamil Kubiak, Maciej Stolarz (FMS)

FMS objął prowadzenie już w 11. minucie, dzięki bramce Kamila Kubiaka. Asystę zanotował Adrian Siuta. Poloniści wyrównali jeszcze przed przerwą. Prawdziwe emocje rozpoczęły się w ostatnim kwadransie gry. W 75. minucie zawodnik z Jaszowic ukarany został czerwoną kartką, a gospodarze bezwzględnie wykorzystali grę w przewadze. W 80. minucie zwycięskiego gola strzelił Maciej Stolarz. Kapitalnym podaniem popisał się junior Jakub Siwek, który chwilę wcześniej zameldował się na murawie. Zawodnicy Fundacji Młodzi Sportowcy sprawili miłą niespodziankę swoim kibicom oraz sympatykom Ludowa Śląskiego (klub z gminy Borów rywalizuje z Polonią o mistrzostwo).

FMS sprawił niespodziankę i pokonał wicelidera

Wicher Domasław – Świteź Wiązów 4:1 (2:0)

Strzelcy: Maciej Szmidt (Świteź)

W zespole rywali wystąpił mający peruwiańskie korzenie Marlon Rodriguez-Lovera. Wicher po pierwszej połowie prowadził 2:0, a chwilę po rozpoczęciu drugiej części podwyższył prowadzenie. W 49. minucie bramkę dla Domasławia strzelił doświadczony stoper Andrzej Rak, który w przeszłości reprezentował m.in. BKS Borów oraz Czarnych Kondratowice. W odpowiedzi bramkarza przeciwników pokonał Maciej Szmidt. Później okazało się, że było to trafienie honorowe. Ostatnie słowo należało do gospodarzy, którzy wygrali pewnie 4:1.

Błękitni Pustków Wilczkowski – Ślęża Sobótka (mecz przerwany po ataku na sędziego)
Nefryt Jordanów Śląski – Polonia Jaksonów 2:1

Radosław Kwiatkowski

Julia na „piątkę"

STRZELIN/BRZEG DOLNY

W Brzegu Dolnym, 3 maja, z udziałem 18 dziewcząt i 22 chłopców, rozegrano II Wojewódzki Turniej Klasyfikacyjny Żaków w Tenisie Stołowym. W kategorii żaczek wygrała Lena Smolarek (Rokita Brzeg Dolny), która wyprzedziła Maję Wojtyłę (Wolavia Wołów). Młoda reprezentantka strzelińskiego Granitu Julia Zalewska była piąta. W zawodach udział wziął także Kajetan Budasz, który zajął miejsce w przedziale 19-22. Nasi tenisiści zdobyli cenne, turniejowe doświadczenie.

Radosław Kwiatkowski

Julia Zalewska z pamiątkowym dyplomem

Zamów reklamę
Zadzwoń

502 601 247

SÜDZUCKER POLSKA
Żużel i czarnoziem
SPRZEDAM TANIO
Südzucker Polska S.A. Zakład Produkcyjny „Cukrownia Strzelin" sprzeda żużel oraz czarnoziem po burakach cukrowych.
1 zł za tonę + VAT=1,23 PLN/t
Kontakt: 71/39 27 701, 71/39 27 712
Ul. Ząbkowicka 53, 57-100 Strzelin

Fabryka Mebli
ROVERTI W Strzelinie
Ogłasza nabór uczniów na praktyki w zawodzie
TAPICER

Tel. 601 900 768, 663 012 663
lub osobiście w firmie: Strzelin, ul. Okulickiego 25
Uczniom oferujemy:
- zatrudnienie na umowę o pracę i możliwość kontynuacji pracy po ukończeniu szkoły
- miesięczne wynagrodzenie:
w pierwszym roku nauki 500 zł brutto, w drugim 700 zł brutto, w trzecim 1000 zł brutto.
Premie uznaniowe:
- premie uznaniową na koniec roku szkolnego dla najlepszych młodocianych pracowników w kwotach: klasa pierwsza 500 zł, druga 700 zł, trzecia 1000 zł

eprasa.pl 037b835c11

Świętowali na sportowo

POWIAT

W poniedziałek, 3 maja, zawodnicy gr. VI klasy B rozegrali mecze 16. kolejki. Pauzę lidera z Kuropatnika wykorzystało Ognisko Przeworno, które zrównało się punktami z Gromnikiem. Pewne zwycięstwa odniosły ekipy z Chociwela i Kurowa, a Czarni wywalczyli punkt w spotkaniu ze Starym Śleszowem. Emocji nie zabrakło w rywalizacji Orła z Feniksem.

Wyniki 16. kolejki gr. VI klasy B, 3 V:

Gromnik Kuropatnik – pauza

Ognisko Przeworno – KS II Żórawina 3:0 (2:0)

Strzelcy: Norbert Gryf 2, Przemysław Góral (Ognisko)

3 maja pauzowali piłkarze Gromnika, co wykorzystali zawodnicy wicelidera z Przeworna. Ognisko pokonało rezerwy KS-u Żórawina i zrównało się punktami z ekipą z Kuropatnika. Świetne zawody rozegrał zwłaszcza zdobywca dwóch goli Norbert Gryf. Jedno trafienie dołożył Przemysław Góral. Podopieczni trenera Piotra Kocha udanie zakończyli piłkarski maraton i wygrali swoje pojedynki 1 i 3 maja.

Zryw Chociwel – Ślęza Księginice Wielkie 7:0 (3:0)

Strzelcy: Marcin Sawicki 3, Jakub Kozak 2, Marek Pecka, Mariusz Kowalczyk (Zryw)

Ślęza pojechała do Chociwela bez kilku podstawowych graczy. Zabrakło m.in. Patryka Kwiatkowskiego, który dwa dni wcześniej doznał kontuzji w derbowym starciu z Czarnymi Kondratowice. Zryw po raz kolejny udowodnił, że potrafi sobie radzić bez Tobiasza Kurowskiego. Młody snajper jesienią regularnie zdobywał gole, a zimą przeniósł się do Korony. W starciu ze Ślęzą świetnie zastąpił go były gracz Kwarcytu Marcin Sawicki, który skompletował hat-tricka. Dwa trafienia dołożył Jakub Kozak. Zespół z Chociwela już po pierwszej połowie prowadził 3:0 i stało się jasne, że trzy punkty na swoje konto dopiszą gospodarze. Zryw należy do ścisłej, ligowej czołówki.

Marek Pecka pokonał golkipera Ślęzy

KS Kurów – Kwarcyt Jegłowa 3:0 (2:0)

Strzelcy: Kacper Suszak, Damian Wolniczak, Piotr Winiarski (Kurów)

Kurów bez większych problemów rozprawił się z Kwarcytem. Worek z bramkami rozwiązał pozyskany ze Świtezi Kacper Suszak, który wykorzystał podanie od Pawła Łagodzińskiego. Tuż przed przerwą rezultat podwyższył bezpośrednim strzałem z rzutu rożnego Damian Wolniczak. Po zmianie stron Kacper Suszak swoim podaniem otworzył drogę do bramki Piotrowi Winiarskiemu, a doświadczony snajper ustalił wynik starcia na 3:0.

Doświadczony Piotr Winiarski zdobył jedną z bramek

Feniks Pławna – Starter Orzeł Biały Kościół 2:3 (1:2)

Strzelcy: Kewin Zieliński, Michał Swereda (Feniks), Piotr Hałas 2, Kamil Kramarz (Orzeł)

Derby gminy Strzelin dostarczyły wiele emocji. Już pierwsza połowa pokazała, że obie ekipy prezentują podobny poziom piłkarski i Orzeł prowadził 2:1. Po zmianie stron obie ekipy dołożyły jeszcze po jednym trafieniu, dzięki czemu trzy punkty powędrowały do Białego Kościoła. Zespół do zwycięstwa poprowadził doświadczony Piotr Hałas, który jest trenerem młodzieżowych grup Strzelinianki. Feniks przystąpił do spotkania bez kilku podstawowych zawodników, którzy doznali kontuzji podczas ligowego starcia 1 maja.

Borek Strzeliński – Zorza Niemil 1:2 (0:2)

Strzelcy: Łukasz Korkuś (Borek Strzeliński)

Goście z Niemila po pierwszej połowie prowadzili po dwóch bramkach zawodnika z Ukrainy VladyslavaTryhuba. W 58. minucie gola kontaktowego strzelił pozyskany z Ludowa Śląskiego Łukasz Korkuś. Gospodarzom zabrakło jednak czasu na doprowadzenie do remisu.

Czarni Kondratowice – Stary Śleszów 1:1 (0:0)

Strzelcy: Wojciech Bochnak (Czarni)

Czarni dokonali kilku zmian w składzie i na murawie pojawili się m.in. juniorzy. W pierwszej części goście groźnie kontrowali, ale na tablicy wyników utrzymywał się bezbramkowy remis. Po zmianie stron goście atakowali, ale to Marcin Pielak w 70. minucie faulowany był w polu karnym. Pewnym egzekutorem „jedenastki" okazał się kapitan Wojciech Bochnak. Stary Śleszów wyrównał w doliczonym czasie gry. Gospodarze uważali, że rywal znajdował się na pozycji spalonej, ale arbiter nie zmienił decyzji.

Radosław Kwiatkowski

Kapitan Wojciech Bochnak wykorzystał rzut karny

Jedyna taka orkiestra, czyli niepowtarzalne brzmienie i frajda z gry w zespole

Zostań mandolinistą

STRZELIN

Miał i ma Strzelin orkiestry dęte i zespoły śpiewacze. Teraz pojawiła się szansa na rozwijanie innych talentów muzycznych. Można wstąpić do oryginalnej orkiestry... bez żadnych opłat.

Inicjatywa założenia orkiestry zrodziła się rok temu. - *Orkiestra ma międzypokoleniowy charakter* – powiedział Dariusz Dżugan (Ju Ghan). - *Powstała w styczniu 2020 r. przy Ziębickim Centrum Kultury, a tworzą ją mieszkańcy gmin Ziębice, Ząbkowice Śląskie i Wrocławia. Jest nas ponad 20 osób w wieku od 16 do 70 lat. Gramy m.in. na mandolinach, mandolach, kontrabasach, instrumentach perkusyjnych* – wyjaśnił założyciel i dyrygent orkiestry. Dariusz Dżugan jest absolwentem Wrocławskiej Akademii Muzycznej, komponuje i gra na mandolinie. - *Mandolina to bardzo ciekawy instrument i, co ważne, stosunkowo łatwy. W krótkim czasie można nauczyć się grać, a po kilku miesiącach... koncertować* – zapewnił nasz rozmówca.

Już niebawem, bo w piątek 21 maja br., w SOK będzie można wziąć udział w naborze do orkiestry. - *Zapraszam wszystkich, którzy lubią muzykę i chcą nauczyć się grać na mandolinie. Zapraszamy również osoby, które już uczyły się grać np. na gitarze lub innym instrumencie i chcą poczuć magię gry w orkiestrze. Przesłuchania odbędą się w SOK, w pią-*

dokończenie na str. 34

eprasa.pl 037b835c11

Dwa remisy

KARNKÓW

W ostatnim czasie piłkarze UKS-u Karnków rozegrali dwa pojedynki w gr. III opolskiej klasy A. 3 maja Karnków zremisował z GKS-em Grodków, by sześć dni później na wyjeździe sprawdzić formę znajdującego się w strefie spadkowej LZS-u Trzeboszowice.

Wyniki 23. kolejki gr. III opolskiej klasy A, 3 V:

UKS Karnków – GKS Grodków 2:2 (0:1)

Strzelcy: Patryk Wiśniewski, Miłosz Bandura (Karnków)

Ten pojedynek rozegrano w poniedziałek, 3 maja. Już w pierwszych minutach Jarosław Taranek skierował piłkę do siatki, ale gol nie został uznany. Chwilę później Paweł Kubat zatrzymał napastnika rywali w sytuacji jeden na jednego. W 18. minucie UKS ponownie strzelił bramkę z pozycji spalonej i na tablicy wyników utrzymywał się bezbramkowy remis. Tuż przed przerwą GKS objął prowadzenie. W 58. minucie defensywa z Karnkowa popełniła kolejny błąd, który bezwzględnie wykorzystali przeciwnicy. Stracone bramki podrażniły ambicje gospodarzy, którzy ruszyli do odrabiania strat. W 63. minucie gola kontaktowego strzelił Patryk Wiśniewski, a asystę zanotował wychowanek Strzelinianki Miłosz Bandura. Później bliscy doprowadzenia do remisu byli: Grzegorz Rogotowicz, Jarosław Taranek oraz Jakub Marciniak. Wynik spotkania na 2:2 ustalił w 87. minucie Miłosz Bandura. W polu karnym GKS-u doszło do zamieszania po dośrodkowaniu z rzutu wolnego, a doświadczony pomocnik skierował futbolówkę do siatki. Pościg UKS-u zakończył się sukcesem.

LZS Jasienica Górna 8-1 LZS Trzeboszowice
LZS II Starowice Dolne 5-3 LZS Kałków
GLKS Kamiennik 2-7 LZS Czarnolas
LZS Polski Świętów 1-5 LZS Morów-Koperniki
Podzamcze Nysa 7-0 LZS Łąka-Jodłów

Wyniki 24. kolejki gr. III opolskiej klasy A, 8-9 V:

LZS Trzeboszowice – UKS Karnków 1:1 (1:0)

Strzelcy: Miłosz Bandura (Karnków)

W pierwszej połowie goście stworzyli sobie kilka okazji podbramkowych, ale to rywale w 44. minucie objęli prowadzenie. Karnków wyrównał chwilę po wznowieniu gry. Bezpośrednim strzałem z rzutu wolnego piłkę do siatki skierował Miłosz Bandura. Dobrych okazji podbramkowych nie wykorzystali: Krzysztof Burtan, Jarosław Lachowicz oraz Jarosław Taranek i mecz zakończył się podziałem punktów. UKS zajmuje szóste miejsce w tabeli z 34 punktami. Liderem pozostaje Orzeł Reńska Wieś.

Miłosz Bandura zdobył bramki w starciach z Grodkowem i Trzeboszowicami

GKS Grodków 1-1 Podzamcze Nysa
LZS Łąka-Jodłów 2-1 LZS Polski Świętów
LZS Morów-Koperniki 2-0 LZS Dziewiętlice
LKS Goświnowice 7-0 GLKS Kamiennik
LZS Czarnolas 5-1 LZS II Starowice Dolne
LZS Kałków 0-1 LZS Jasienica Górna

Radosław Kwiatkowski

Czarna seria trwa nadal

STRZELIN

Seniorzy Strzelinianki rozegrali dwa kolejne spotkania we wrocławskiej klasie okręgowej. Niestety, podopieczni trenera Kornela Sagana pozostają bez zwycięstwa w roku 2021. 3 maja nasz zespół przegrał 2:3 z GKS-em Kobierzyce, a później podejmował klub z Solnej. Ekipa ze Strzelina już pogodziła się z degradacją do klasy A.

Wyniki 24. kolejki klasy okręgowej, 3 V:

GKS Kobierzyce – Strzelinianka Strzelin 3:2 (2:0)

Strzelcy: Eryk Klimczak 2 (Strzelin)

Zaledwie dwa dni po przegranej z Kolektywem Radwanice podopieczni trenera Kornela Sagana o punkty walczyli w Kobierzycach. Strzeliński szkoleniowiec dokonał kilku zmian w składzie i pomiędzy słupkami stanął Sebastian Wojtala. Poza pierwszym składem znalazł się Miłosz Korzyński. Trenerem gospodarzy jest Wiesław Urycz, który w przeszłości trenował Czarnych Kondratowice. Piłkarzem GKS-u jest także znany w naszym powiecie Kamil Wójcik. Ten obrońca także w piłkarskim CV ma zespół z Kondratowic. Strzelinianka nie zdołała przełamać serii spotkań bez zwycięstwa i już po pierwszej połowie przegrywała 0:2. Bramkę kontaktową zdobył Eryk Klimczak, jednak rywale odpowiedzieli kolejnym trafieniem. Klimczak zdecydowanie wyróżniał się w strzelińskiej drużynie i ponownie pokonał golkipera GKS-u. Strzeliniance zabrakło jednak czasu na doprowadzenie do remisu i trzy punkty zostały w Kobierzycach.

Wyniki 25. kolejki klasy okręgowej, 8-9 V:

Strzelinianka – Galakticos Solna 3:4 (2:3)

Strzelcy: Aleksander Krutin 2, Eryk Klimczak (Strzelin)

Goście prowadzili już 2:0, ale Strzelinianka zdołała wyrównać. Później Solna ponownie objęła prowadzenie, a gospodarze znów wyrównali. Ostatnie słowo należało jednak do Galaktycznych, którzy wygrali 4:3. Dwie bramki zdobył obrońca Aleksander Krutin, który wykorzystał dośrodkowania z rzutów rożnych Dawida Ostrowskiego. „Jedenastkę" na gola zamienił Eryk Klimczak. Strzelinianka w tym meczu miała bardzo szczupłą kadrę i zaledwie jednego rezerwowego. Po kontuzji jednego ze swoich piłkarzy, przez dłuższy czas musiała sobie radzić w dziesiątkę. Gospodarze kończyli mecz w dziewięciu, ponieważ czerwoną kartką ukarany został Mateusz Belka.

Dawid Ostrowski zanotował dwie asysty

OGŁOSZENIE
BURMISTRZA MIASTA I GMINY STRZELIN
o wyłożeniu do publicznego wglądu projektu miejscowego planu zagospodarowania przestrzennego dla części miejscowości SZCZAWIN (dz. nr 232/2)

Na podstawie art. 17 ust. 9 i 11 ustawy z dnia 27 marca 2003 r. *o planowaniu i zagospodarowaniu przestrzennym* (tj. Dz. U. z 2021 r. poz. 741), art. 54. ust. 2 i 3 ustawy z dnia 3 października 2008 r. *o udostępnianiu informacji o środowisku i jego ochronie, udziale społeczeństwa w ochronie środowiska oraz o ocenach oddziaływania na środowisko* (Dz. U. z 2020 r. poz. 283 z późn. zm.) oraz na podstawie uchwały Rady Miejskiej Strzelina Nr XXV/338/20 z dnia 27 października 2020 r. o przystąpieniu do sporządzania **miejscowego planu zagospodarowania przestrzennego dla części miejscowości SZCZAWIN (dz. nr 232/2),** zawiadamiam o wyłożeniu do publicznego wglądu projektu ww. miejscowego planu zagospodarowania przestrzennego, wraz z prognozą oddziaływania na środowisko, w dniach **od 19 maja 2021 r. do 9 czerwca 2021 r.** w siedzibie Urzędu Miasta i Gminy Strzelin, ul. Ząbkowicka 11, 57-100 Strzelin w godzinach pracy Urzędu oraz na stronie Biuletynu Informacji Publicznej Miasta i Gminy w Strzelinie - https://bip.gmstrzelin.finn.pl, w zakładce *Ogłoszenia → Rok 2021*.

Dyskusja publiczna nad rozwiązaniami przyjętymi w projekcie planu miejscowego oraz w prognozie oddziaływania na środowisko odbędzie się **w dniu 28 maja 2021 r.** w siedzibie Urzędu Miasta i Gminy Strzelin, ul. Ząbkowicka 11, 57-100, sala nr 23 o godz. 10:00.

Zgodnie z art. 18 ust. 1 ustawy, każdy, kto kwestionuje ustalenia przyjęte w projekcie planu miejscowego, może wnieść uwagi.

Zgodnie z art. 54. ust. 2 i 3 ustawy *o udostępnianiu informacji o środowisku i jego ochronie, udziale społeczeństwa w ochronie środowiska oraz o ocenach oddziaływania na środowisko*, każdy kto kwestionuje ustalenia przyjęte w prognozie oddziaływania na środowisko, może wnieść uwagi.

Uwagi należy składać na piśmie do Burmistrza Miasta i Gminy Strzelin z podaniem imienia i nazwiska lub nazwy jednostki organizacyjnej i adresu, oznaczenia nieruchomości, której uwaga dotyczy, w nieprzekraczalnym terminie **do dnia 23 czerwca 2021 r.**

Uwagi powinny zawierać także oświadczenie (zgodę) składającego, dotyczące przetwarzania i udostępniania danych osobowych na potrzeby procedury sporządzenia miejscowego planu zagospodarowania przestrzennego, zgodnie z Rozporządzeniem Parlamentu Europejskiego i Rady (UE) 2016/679 z dnia 27 kwietnia 2016 r. *w sprawie ochrony osób fizycznych w związku z przetwarzaniem danych osobowych i w sprawie swobodnego przepływu takich danych oraz uchylenia dyrektywy 95/46/WE (ogólne rozporządzenie o ochronie danych).*

Administratorem przetwarzanych danych osobowych na postawie ustawy z dnia 27 marca 2003 r. o planowaniu i zagospodarowaniu przestrzennym (tj. Dz. U. z 2020 poz. 293 z późn. zm.) jest Burmistrz Miasta i Gminy Strzelin, ul. Ząbkowicka 11, 57-100 Strzelin. Dodatkowe informacje dotyczące ochrony danych osobowych mogą Państwo znaleźć na BIP Miasta i Gminy Strzelin, w zakładce *Klauzule Informacyjne – Klauzula informacyjna o przetwarzaniu danych osobowych* - lub bezpośrednio w Urzędzie Miasta i Gminy Strzelin, ul. Ząbkowicka 11, 57-100 Strzelin.

BURMISTRZ MIASTA I GMINY STRZELIN

eprasa.pl 037b835c11

Tabela klasy okręgowej:

(mecze, punkty, bramki)

1. Barycz Sułów	24	61	82-34
2. Pogoń Oleśnica	24	57	75-22
3. WKS Wierzbice	24	56	88-22
4. Burza Godzieszowa	24	49	65-37
5. Orzeł Pawłowice (Wr.)	24	43	62-54
6. Wiwa Goszcz	24	40	62-54
7. Galakticos Solna	23	38	51-46
8. GKS Kobierzyce	23	37	55-52
9. Polonia Środa Śląska	23	35	63-48
10. Orzeł Marszowice	23	35	42-39
11. Zenit Międzybórz	24	32	56-56
12. Czarni Jelcz-Laskow.	24	32	65-62
13. KS Żórawina	24	31	42-48
14. Zachód Sobótka	24	24	45-67
15. Odra Malczyce	24	22	39-63
16. Kolektyw Radwanice	23	21	39-82
17. Parasol Wrocław	23	19	31-59
18. Strzelinianka Strzelin	24	9	35-82
19. Energetyk Siechnice	24	8	39-109

Tabela klasy A, gr. IV:

(mecze, punkty, bramki)

1. KP Ludów Śląski	19	50	63-15
2. Rapid Domaniów	19	44	44-18
3. Polonia Jaszowice	19	43	89-23
4. Ślęza Borów	19	37	43-29
5. Nefryt Jordanów Śl.	19	34	32-30
6. LKS Brożec	19	31	35-28
7. Polonia Jaksonów	19	30	53-40
8. Korona Pęcz	19	25	36-36
9. Sokół II Marcinkowice	19	25	37-49
10. Świteź Wiązów	19	24	31-41
11. Ślęża Sobótka	19	22	30-37
12. Wicher Domasław	19	18	31-44
13. Czarni Sobocisko	19	16	24-56
14. Strzelinianka II Strzelin	19	14	25-68
15. Błękitni Siedlce	19	12	35-49
16. Błękitni Pustków Wil.	19	5	28-73

LUDÓW ŚLĄSKI NAJLEPSZY W POWIECIE

POWIAT

W miniony weekend rozegrano mecze 19. kolejki gr. IV klasy A. Kibiców z powiatu strzelińskiego elektryzowały zwłaszcza dwa derbowe pojedynki. Lider z Ludowa Śląskiego rywalizował z rezerwami Strzelinianki, a Świteź podejmowała Ślęzę Borów. Pozostałe ekipy z naszego regionu rywalizowały na wyjazdach. W Jaksonowie o punkty walczyła Fundacja Młodzi Sportowcy, a Korona sprawdziła formę wymagającej Polonii Jaszowice.

Klasa A, gr. IV, kolejka 19. - 8-9 V:

Strzelinianka II Strzelin – KP Ludów Śląski 4:1 (0:1)

Strzelcy: Marek Robak, Krzysztof Bernacki, Wojciech Wnuczek, Krzysztof Rogan (Strzelin), Jakub Piskorz (Ludów Śląski)

Gospodarze powinni szybko objąć prowadzenie, ale rzut karny wykonywany przez Kacpra Chytrego wybronił Dawid Woźniak. Jedynego gola w pierwszej połowie zdobył Jakub Piskorz. Po zmianie stron gospodarze ruszyli do odważniejszych ataków i wygrali 4:1. Zwycięstwo przypieczętował w 89. minucie grający trener Krzysztof Rgoan, który wykorzystał „wapno". Była to pierwsza porażka lidera w sezonie 2020/2021. Niestety, w tym pojedynku kilku piłkarzy doznało kontuzji.

Jakub Piskorz (przy piłce) zdobył honorową bramkę

Polonia Jaksonów – FMS Strzelin 2:2 (1:0)

Strzelcy: Kamil Zawisza, Tomasz Kubiak (FMS)

W wyjściowym składzie gości znalazł się zaledwie 17-letni Jakub Siwek, który kilka dni wcześniej dał dobrą zmianę. W pierwszej połowie padła tylko jedna bramka, a w 15. minucie skapitulował Karol Trzynoga. Po przerwie miejsca Siwka na murawie zajął jeszcze młodszy piłkarz – 16-letni Miłosz Józefowski. Trener Łukasz Suchecki odważnie wprowadza do drużyny młodych graczy. Zimą LKS Brożec połączył się z Fundacją Młodzi Sportowcy, dlatego teraz szkoleniowiec ma do dyspozycji zdecydowanie szerszą kadrę. W 62. minucie stan rywalizacji wyrównał Kamil Kubiak. Gdy gospodarze jeszcze myślami byli przy straconej bramce, to chwilę później golkiper z Jaksonowa ponownie musiał wyciągać piłkę z własnej siatki. Tym razem na listę strzelców wpisał się Kamil Zawisza. W 74. minucie w polu karnym faulowany był Jakub Paczko, ale „jedenastki" nie wykorzystał pozyskany zimą z Korony Gabriel Tomasik. Wydawało się, że trzy punkty powędrują do Strzelina, ale w 89. minucie gola na wagę punktu zdobyli rywale. Poloniści wykorzystali „wapno". Cały mecz na ławce gospodarzy spędził były gracz BKS-u Borów Patryk Rak.

Polonia Jaszowice - Korona Pęcz-Szczawin 3:4 (2:2)

Strzelcy: Jacek Dubaniowski 2, Tobiasz Kurowski, Łukasz Kendzierski (Korona)

Tobiasz Kurowski (po lewej) zdobył premierową bramkę w barwach Korony

Korona pomogła kolegom z Ludowa Śląskiego i pokonała wicelidera z Jaszowic. Tym samym Poloniści praktycznie stracili szansę na mistrzostwo klasy A. Mecz Polonia – Korona rozegrano w sobotę, 8 maja. Zawodnicy stworzyli bardzo wyrównane widowisko. Swoje premierowe trafienie dla ekipy z Pęcza zanotował szybki napastnik Tobiasz Kurowski, który w ostatnich sezonach był liderem Zrywu Chociwel. Koroniarzy do zwycięstwa poprowadził drugi snajper – Jacek Dubaniowski, który dwukrotnie pokonał golkipera z Jaszowic. Podopieczni trenera Tomasza Masłowskiego udowodnili, że stać ich na wyrównaną walkę z ligową czołówką. To był jeden z najciekawszych pojedynków minionej kolejki.

Świteź Wiązów – Ślęza Borów 2:2 (1:1)

Strzelcy: Jarosław Komorowski, Tomasz Bartosz (Świteź), Marcel Stawiarski, Jakub Górniak (Ślęza)

Już w 4. minucie z gola cieszył się Jarosław Komorowski, ale kwadrans później wyrównał Marcel Stawiarski. Po zmianie stron to goście objęli prowadzenie po trafieniu Jakuba Górniaka. Radość Ślęzy trwała zaledwie kilkadziesiąt sekund, ponieważ szybko bramkę zdobył Tomasz Bartosz. W końcówce meczu czerwoną kartką ukarany został Adam Brzezicki z Borowa. Rzut karny wykonywany przez gospodarzy obronił Mateusz Fuławka, który uratował punkt swojej ekipie.

Radosław Kwiatkowski

Tomasz Bartosz zdobył bramkę na wagę punktu

Nefryt Jordanów Śląski - Błękitni Siedlce 1:1
Czarni Sobocisko - Rapid Domaniów 0:3
Sokół II Marcinkowice - Błękitni Pustków Wilczkowski 3:1
Ślęża Sobótka - Wicher Domasław 1:1

dokończenie ze str. 31

tek, 21 maja br, w godz. 17.00 – 20.00. Wystarczy mieć skończone 16 lat, żeby przyjść i wziąć udział w przesłuchaniu. Przyjść może każdy. Nawet ktoś, kto chce rozpocząć swoją przygodę z muzyką. Serdecznie zapraszam – z uśmiechem dodał dyrygent. Dodajmy, że orkiestra nie pobiera od muzyków żadnych opłat i bezpłatnie udostępnia instrumenty.

Ziębicka Orkiestra Mandolinistów powstała z inicjatywy Fundacji Żywe Kultury, działa przy ZCK w Ziębicach i korzysta z finansowego wsparcia gminy Ziębice. Próby odbywają się raz w tygodniu.

Jacek Sobko

To tylko część Ziębickiej Orkiestry Mandolinistów. Foto: Fundacja Żywe Kultury

eprasa.pl 037b835c11

MECZ O SZEŚĆ PUNKTÓW W PRZEWORNIE

POWIAT

Klasa B, gr. VI, kolejka 17., 9 V:

W niedzielę, 9 maja, doszło do arcyciekawego pojedynku w gr. VI klasy B, w którym wicelider z Przeworna podejmował Gromnik Kuropatnik. Stawką tego spotkania była pozycja lidera. Gospodarze objęli prowadzenie po bramce Błażeja Pudłowskiego, ale wynik pierwszej połowy na 1:1 ustalił Tomasz Sołek. Snajper Gromnika „na raty" pokonał z rzutu karnego Przemysława Pawlikowskiego. Po zmianie stron gole zdobyli Norbert Gryf i Łukasz Muraszew, a starcie zakończyło się sprawiedliwym remisem. Pojedynek stał na dobrym poziomie, toczył się w szybkim tempie, a zawodnicy obu ekip stworzyli wiele okazji podbramkowych. W innych derbowych starciach Starter pokonał Czarnych, a Kurów wygrał z ekipą z Borka Strzelińskiego.

Stawką meczu Ogniska Przeworno z Gromnikiem Kuropatnik była pozycja lidera

Andrzej Gralec (po lewej) zdobył dwie bramki dla Czarnych w meczu z Orłem

Orzeł pokonał Czarnych Kondratowice 4:2

Zryw Chociwel łatwo rozprawił się ze Starym Śleszowem. Trzy punkty dopisała też Ślęza, która efektownie wygrała z Zorzą. Pauzował Feniks, a Kwarcyt podzielił się punktami z rezerwami KS-u Żórawina.

Radosław Kwiatkowski

Pojedynek Ogniska z Gromnikiem stał na dobrym poziomie, toczył się w szybkim tempie, a zawodnicy obu ekip stworzyli wiele okazji podbramkowych

KS Kurów 2-1 KP 86 Borek Strzeliński
Kwarcyt Jegłowa 1-1 KS II Żórawina
Ognisko Przeworno 2-2 Gromnik Kuropatnik
Starter/Orzeł Biały Kościół 4-2 Czarni Kondratowice
LZS Stary Śleszów 1-4 Zryw Chociwel
Ślęza Księginice Wielkie 5-2 Zorza Niemil
Feniks Pławna – pauza

Tabela klasy B, gr. VI:

(mecze, punkty, bramki)

1. Gromnik Kuropatnik	15	38	64-17
2. Ognisko Przeworno	16	38	52-12
3. Zryw Chociwel	16	36	67-38
4. KS II Żórawina	15	31	57-19
5. KS Kurów	15	30	42-38
6. Kwarcyt Jegłowa	16	27	49-36
7. LZS Stary Śleszów	16	21	43-37
8. Starter/Orzeł B. Kościół	16	18	33-55
9. Zorza Niemil	16	18	37-48
10. Ślęza Księginice Wlk.	16	16	38-52
11. Czarni Kondratowice	16	10	42-81
12. Feniks Pławna	15	9	24-71
13. KP 86 Borek Strzel.	16	3	21-65

Co? Gdzie? Kiedy?

Klasa okręgowa seniorów, 26. Kolejka, 15-16 V:
Strzelinianka Strzelin – pauza

Klasa okręgowa seniorów, 27. Kolejka, 23 V:
Barycz Sułów – Strzelinianka Strzelin

Klasa A, gr. III (opolska), 16 V, 25. kolejka:
UKS Karnków – LZS Kałków (godz. 17)

Klasa A, gr. IV, kolejka 20 - 15-16 V:
Błękitni Siedlce - Świteź Wiązów (16 V, godz. 15)
Ślęza Borów - Ślęża Sobótka (16 V, godz. 17)
Wicher Domasław - Sokół II Marcinkowice
Błękitni Pustków Wilczkowski - Czarni Sobocisko
Rapid Domaniów - Strzelinianka II Strzelin (15 V, godz. 17)
KP Ludów Śląski - Polonia Jaszowice (16 V, godz. 15)
Korona Pęcz - Polonia Jaksonów (16 V, godz. 15)
FMS Strzelin - Nefryt Jordanów Śląski (16 V, godz. 11)

Klasa B, gr. VI, kolejka 18 – 16 V, godz. 11:
Pauza: Czarni Kondratowice
KP 86 Borek Strzeliński - Ślęza Księginice Wielkie
Zorza Niemil - LZS Stary Śleszów
Zryw Chociwel - Starter/Orzeł Biały Kościół
Feniks Pławna - Ognisko Przeworno
Gromnik Kuropatnik - Kwarcyt Jegłowa
KS II Żórawina - KS Kurów

Klasa okręgowa juniorów, 15-16 V:
Ślęza Borów – Świteź Wiązów (15 V, starsi)
FMS Feniks – Orzeł Prusice (16 V, starsi)
Czarni Kondratowice – Energetyk Siechnice (15 V, młodsi)
Foto-Higiena – FMS-Feniks Strzelin (15 V, młodsi)

Klasa okręgowa trampkarzy, 15 V:
Solniki Małe – FMS-Feniks Strzelin (VI liga)
Strzelinianka – Młodzik Przeworno (VII liga)
MKS Siechnice – Ślęza Borów (VII liga)
Świteź Wiązów – Rapid Domaniów (VII liga)

Klasa okręgowa młodzików, 15-16 V:
FMS Feniks Strzelin – First Kick (16 V, VII liga)
Strzelinianka II – Orzeł II Futsal (15 V, VII liga)
Młodzik Przeworno – MKS II Siechnice (15 V, VII liga)
Strzelinianka – AP Duda (15 V, V liga)
Polonia Trzebnica – Ślęza Borów (15 V, VI liga)

Radosław Kwiatkowski

NIEZALEŻNY TYGODNIK LOKALNY - SŁOWO REGIONU STRZELIŃSKIEGO

Wydawca: Agencja Reklamowo Wydawnicza - **SŁOWO REGIONU STRZELIŃSKIEGO s.c.**
SIEDZIBA REDAKCJI: 57-100 Strzelin, ul. Mickiewicza 8, tel./fax 71/796-0-196
www.sloworegionu.pl, e-mail: redakcja@sloworegionu.pl

Redakcja: Andrzej Kaczmarek - redaktor naczelny, Wojciech Cerkowniak - zast. redaktora naczelnego, Marek Rychlica - sekretarz redakcji, Jacek Sobko, Magdalena Ziółkowska, Radosław Kwiatkowski (sport)

Współpraca: mł. asp. Łukasz Porębski (oficer prasowy KPP w Strzelinie), kpt. Jarosław Łuczak (PSP w Strzelinie), Katarzyna Olędzka, Anna Łuczak

Korekta: *Teresa Malczyk-Rozenek*
Grafika: *Katarzyna Kaczmarek*

DZIAŁ REKLAMY: Radosław Sych, tel./fax 71/796-0-196, 502 601 247, e-mail: reklama@sloworegionu.pl
Dystrybucja: tel. 692 48 77 64
Nakład: 3000 sztuk
Druk: Drukarnia Polska Presse Sp. z o.o., Sosnowiec
Materiałów niezamówionych redakcja nie zwraca. Zastrzegamy sobie prawo do skracania tekstów i zmiany tytułów. Redakcja nie ponosi odpowiedzialności za treść reklam i ogłoszeń.
(TS) *- tekst sponsorowany*

eprasa.pl 037b835c11

OSIEM OSÓB I OSIEM PUCHARÓW

STRZELIN/LEGNICA

W poniedziałek, 3 maja w Legnicy odbyły się Międzynarodowe Zawody Łucznicze, w których udział wzięli reprezentanci strzelińskiej sekcji Granit. W kategorii Apacz złote medale wywalczyli Marysia Małyszek oraz Jan Kosiński. Wśród zawodników z „pierwszego kroku" trzecia była Amelia Rabenda. Nie zawiedli także młodzicy młodsi ze Strzelina. Wojciech Chrul już po pierwszej odległości miał przewagę 33 punktów nad rywalami i pewnie wywalczył pierwszą lokatę. Złoty medal odebrała także Patrycja Rogowska, a trzecia była Maja Burzyńska. Wśród młodzików bezkonkurencyjny był Maciej Cisek. Juniorka młodsza Wiktoria Rogowska, pomimo kontuzji, wystrzelała brązowy krążek. Wszyscy reprezentanci naszej drużyny wrócili do Strzelina z pucharami!

Radosław Kwiatkowski

Wojciech Chrul zwyciężył z ogromną przewagą

Marysia Małyszek na najwyższym stopniu podium

Nikorowski nie zwalnia tempa

POWIAT

W sobotę, 8 maja, kolejne mecze rozegrali juniorzy z powiatu strzelińskiego. W piątej lidze klasy okręgowej juniorów młodszych Czarni Kondratowice na wyjeździe pokonali 5:1 Silesię Gaj Wrocław. Po raz kolejny świetne zawody rozegrał napastnik Radosław Nikorowski, który skompletował hattricka. Po jednej bramce dla zwycięzców dołożyli Adam Molenda oraz Jakub Denes. W tej samej grupie rywalizuje FMS-Feniks Strzelin, który na własnym obiekcie przegrał 1:3 z Czarnymi Jelcz-Laskowice. Liderem pozostaje Olympic III Wrocław z trzema zwycięstwami na koncie. Tyle samo oczek ma wicelider z Kondratowic. FMS wygrał dwa pojedynki, a jeden przegrał i zajmuje piątą lokatę. W klasie okręgowej juniorów starszych zawodnicy z Wiązowa przegrali 3:5 z Silesią Gaj Wrocław. Lepiej spisali się zawodnicy z Borowa, którzy na wyjeździe mierzyli się z Kiełczowem. Pierwsi prowadzenie objęli gospodarze, ale Ślęza odpowiedziała dwiema bramkami. Rywale zdołali wyrównać, jednak zwycięskie trafienie w 75. minucie zaliczył Dominik Pietnoczka. Na listę strzelców wpisywali się także Jan Kozioł i Patryk Statkiewicz. Spotkanie Polonii Jaszowice z Fundacją Młodzi Sportowcy Strzelin zostało przełożone na 8 czerwca. Liderem tabeli jest Silesia Wrocław z 33 punktami. Kolejne miejsca na podium zajmują ekipy z Prusic i Kiełczowa. Świteź wywalczyła 22 punkty i jest piąta. Dwa oczka mniej ma siódma w tabeli Ślęza, a FMS uzbierał 10 punktów i jest ósmy.

Radosław Kwiatkowski

Radosław Nikorowski (po prawej) skompletował kolejnego hat-tricka

Hokejowe wyniki trampkarzy

POWIAT

W szóstej lidze klasy okręgowej trampkarzy nasz powiat reprezentuje jedynie Fundacja Młodzi Sportowcy Strzelin. 8 maja strzelińscy piłkarze pauzowali. FMS pozostaje jednak w ligowej czołówce i ma na swoim koncie sześć punktów. Dwa razy więcej oczek uzbierał lider Ślęza II Wrocław. Pozostałe ekipy trampkarzy z powiatu strzelińskiego walczą o mistrzostwo siódmej ligi. W piątek, 7 maja, Strzelinianka przegrała na wyjeździe z Rapidem Domaniów 0:2. Następnego dnia wyjazdowej porażki doznała Ślęza. Młodzi zawodnicy z Borowa przegrali w Radwanicach z tamtejszym Kolektywem 0:6. Honor drużyn z naszego regionu uratowała Świteź. W spotkaniu w Wiązowie padło aż 16 goli! Gospodarze po zaciętym pojedynku pokonali 9:7 Foto-Higienę Błyskawicę Gać. To był prawdziwy festiwal bramek. Pomimo przegranej, Strzelinianka zajmuje pierwsze miejsce w tabeli z 12 punktami. Do ligowej czołówki należy też Młodzik Przeworno. Zawodnicy z Wiązowa są na szóstej pozycji z 3 punktami wywalczonymi w czterech starciach. Na pierwsze ligowe punkty czeka Ślęza Borów, która zamyka ligową stawkę.

Radosław Kwiatkowski

W rozgrywkach trampkarzy zawsze pada mnóstwo bramek

ideal

ROLETY | BRAMY | OKNA
ŻALUZJE | OGRODZENIA

Biuro handlowe: tel. 71 364 58 83
Siedziba firmy:
Stary Wiązów 77, tel. 71 393 14 90
www.ideal-rolety.eu

KIERMASZ PŁYTEK
od 6,90 zł/m²
GLAZURA STRZELIN
UL. BRZEGOWA 22A
TEL. 71 39 23 180

OGRODZENIA
• BETONOWE
• Siatki
• Panele
• Montaż
www.ogrobet-ogrodzenia.pl
PRODUCENT
tel. 77/434 23 20
tel. 607 067 040

BUDMAX s.c.
BETON TOWAROWY
WYROBY Z BETONU
TRANSPORT I POMPA DO BETONU
SPRZEDAŻ PIASKU I ŻWIRU
USŁUGI TRANSPORTOWO-SPRZĘTOWE
Pęcz 25a
Strzelin, ul. Ząbkowicka 76
e-mail: biuro@budmax.strefa.pl
tel. 0509 09 09 66
tel. 0606 31 67 65
tel./fax 71/392 45 48

eprasa.pl 037b835c11