Dzisiaj u nas
Niezbędnik EURO 2024
● informacje o wszystkich reprezentacjach ● biogramy piłkarzy i trenerów
● terminarz i drabinka turniejowa

Dziennik ŁÓDZKI
146 LAT
Ukazuje się od 1884 roku

Czwartek, 13.06.2024
Wydanie A B C D E
Nr 136 (26.700)
www.dzienniklodzki.pl
Cena 4,50 zł (w tym 8% VAT)

Nr ISSN 2353-6187
Nr indeksu 350-044

Łódź. Łęczycki komendant świadkiem na procesie policjantów z Piątku **str. 4**

Łódź. Rozpoczyna się 23. Międzynarodowy Festiwal Fotografii **str. 2**

Tomaszów Maz. Senior upadł w sklepie, wywalczył w sądzie 133 tys. zł **str. 3**

ŁÓDZKIE KOALICJA KO-TRZECIA DROGA-NOWA LEWICA PRZEJMUJE WŁADZĘ

Skrzydlewska została marszałkiem

Marcin Darda
Samorząd

Za trzecim podejściem, ale jednak. Koalicja KO-Trzecia Droga-Nowa Lewica we wtorek odsunęła PiS od władzy w woj. łódzkim. Wybrano nowego marszałka województwa łódzkiego, wicemarszałków i członków zarządu województwa.

KO, Trzecia Droga (PSL/PL 2050) i Lewica w 33-osobowym sejmiku mają tylko jeden głos przewagi nad PiS, które rządziło województwem od listopada 2018 r. Nowej większości nie udało się wybrać nowego marszałka i zarządu 7 maja ze względu na brak uzgodnień personalnych, dwa dni później wybrano tylko nową przewodniczącą sejmiku. 21 maja znów nie wybrano marszałka. Powód? Seria błędów: radna Magdalena Werstak (KO) „niechcący" poparła wniosek PiS o kolejną przerwę do 11 czerwca, a przewodnicząca Małgorzata Grabarczyk (KO) natychmiast tę przerwę ogłosiła, nie czekając na zgłoszenie pomyłki.

Na wtorkowej sesji (11 czerwca) najpierw jednak uzupełniono skład prezydium sejmiku. Klub KO na wiceprzewodniczących zgłosił Magdalenę Spólnicką i Piotra Borsa (Nowa Lewica), a PiS – Janusza Ciesielskiego. Wiceprzewodniczącymi zostali Bors i Spólnicka, za każdym razem jednym głosem. PiS zostało zatem bez przedstawiciela w prezydium, podobnie jak w poprzedniej kadencji ówczesna opozycja KO i PSL nie miała swojego reprezentanta.

Koalicja Obywatelska wprowadziła do łódzkiego sejmiku 12 radnych, blisko trzecią jego część. A w pięcioosobowym zarządzie województwa będzie mieć tylko marszałka.

Maciej Sulgan, szef klubu KO na marszałka województwa zgłosił – zgodnie z ustaleniami zarządu regionu łódzkiego Joannę Skrzydlewską (KO), natomiast klub PiS zgłosił Grzegorza Schreibera, marszałka przez ostatnie 5,5 roku. Podczas serii pytań Skrzydlewska zapewniła, że interesuje ją zrównoważony rozwój województwa, bo z ław PiS padło pytanie, czy teraz fundusze trafiać będą tylko do Łodzi.

Hanna Gill-Piątek (KO) dopytywała Schreibera, czy faktem jest, że przepadły ciężkie miliony z tzw. pomocy technicznej, czyli przyznane przez UE na wynagrodzenia dla pracowników obsługujących programy unijne i trzeba będzie to uzupełnić z budżetu województwa. Schreiber stwierdził, że „nie widzi takiego zagrożenia".

Bors zarzucał Schreiberowi, że dyskryminował Łódź, Schreiber kontrował, że poprzednie zarządy (PO/PSL) dyskryminowały wieś. Schreiberowi z ław KO zarzucano, że „nie jest z województwa łódzkiego", a z ław PiS padały kontry, iż to, że Skrzydlewska jest łodzianką, nie powinien być kluczowym argumentem za powierzeniem jej funkcji marszałka.

Skrzydlewska w głosowaniu tajnym otrzymała 17 głosów i została pierwszą w historii kobietą na stanowisku marszałka woj. łódzkiego.

Wicemarszałkami zostali radni debiutujący w sejmiku: Agnieszka Ryś (partia Hołowni), była przewodnicząca Rady Miasta w Działoszynie (pow. pajęczański) i Piotr Wojtysiak (PSL), były starosta piotrkowski.

Oboje dostali po 19, a nie 17 głosów, jak marszałek Skrzydlewska. Zatem poparcie w tajnym głosowaniu wicemarszałków z Trzeciej Drogi przez dwóch radnych PiS może być zapowiedzią transferów z klubu PiS do klubu TD. W klubie PiS jest co najmniej czwórka radnych z przeszłością w PSL.

Członkami zarządu zostali Artur Bagieński (PSL), radny z najdłuższym stażem w sejmiku, były wicemarszałek, oraz Artur Ostrowski (NL), były wicewojewoda łódzki, były poseł SLD z Piotrkowa Trybunalskiego.

Już nocą, po drugiej turze zgłoszeń, skład prezydium uzupełniła Magdalena Werstak (KO), którą wybrano na trzecią wiceprzewodniczącą sejmiku. Tym samym zarząd i prezydium powołano w tym samym składzie, jak ustalono 21 maja.

FOT. GRZEGORZ GAŁASIŃSKI

Joanna Skrzydlewska (KO) przyjmuje gratulacje od poprzednika Grzegorza Schreibera (PiS)

FOT. PSP

KATASTROFA BUDOWLANA

Zawaliła się kolejna kamienica w centrum Łodzi

W opuszczonej kamienicy przy ulicy Nawrot 38a w centrum Łodzi zawalił się dach oraz stropy na IV i III piętrze. Do katastrofy doszło we wtorek przed godz. 16. Budynek był zabezpieczony, by nikt nie mógł się do niego dostać, jednak strażacy z psami przeszukali gruzowisko. Na szczęście nikogo nie odnaleziono.

– Budynek i jego okolice zostały zabezpieczone – zapewnił wczoraj łódzki magistrat. – Jesteśmy przygotowani do ewentualnej rozbiórki.

Tuż po katastrofie na miejsce przybyli pracownicy Powiatowego Inspektoratu Nadzoru Budowlanego w Łodzi. Obejrzeli budynek z podnośnika straży pożarnej i weszli do środka.

– Powiatowy inspektor nadzoru budowlanego powołał komisję, która ustali okoliczności tej katastrofy. Decyzje dotyczące losu kamienicy zapadną w najbliższym czasie – poinformowano nas w inspektoracie.

Odcinek ulicy Nawrot między ulicami Sienkiewicza i Kilińskiego był wczoraj zamknięty dla ruchu. Niedostępny dla pieszych był też chodnik po północnej stronie ulicy. Na trasy objazdu skierowano autobusy linii 80 i 83.

Czterokondygnacyjna kamienica przy ulicy Nawrot to pustostan, lokatorzy zostali wykwaterowani w 2022 r.

W lutym 2024 r. zawaliła się prywatna kamienica przy ul. Sienkiewicza 21. Wcześniej też dochodziło do takich sytuacji.

Magdalena Rubaszewska

eprasa.pl 038a97f340

AUTOPROMOCJA 0010990256

Zamów **prenumeratę**
Dziennik Łódzki 42 715 80 68
bok.prenumerata@polskapress.pl
prenumerata.dzienniklodzki.pl

W piątek w gazecie **PULS**

Czy na łódzkim lotnisku powstanie baza Ryanaira? Dlaczego lotnisko przynosi straty? – wywiad z Anną Miderą, prezesem łódzkiego portu lotniczego

FOT. WIKIMEDIA COMMONS

The Watch zyskał ogromną popularność wśród fanów Genesis dzięki swoim widowiskowym koncertom

Zespół The Watch grający muzykę Genesis wystąpi z koncertem w Łodzi

Dariusz Pawłowski
Kultura

Włoska grupa The Watch zawita do Łodzi z projektem The Watch plays Genesis. Koncert odbędzie się 8 maja przyszłego roku w Scenie Monopolis (ul. Kopcińskiego 62a). Bilety w sprzedaży.

The Watch zaprezentuje arcydzieła z repertuaru zespołu Genesis z lat 1972-1973 - z albumów „Foxtrot" i „Selling England by the Pound", w ramach nowego show „Foxtrot & Selling England by the Pound - A Genesis Experience". Lider The Watch, Simone Rossetti, dysponuje dramatycznym wokalem zbliżonym do brzmienia Petera Gabriela, a towarzyszący mu instrumentaliści mogą pochwalić się dużą wszechstronnością i wyczuciem stylu progresywnego rocka lat 70. ubiegłego wieku. W efekcie występ The Watch to możliwość usłyszenia utworów z pionierskich czasów Genesis w wersjach zbliżonych do oryginału.

The Watch to pięcioosobowy zespół z Mediolanu, który powstał w 1997 roku i specjalizuje się w odtwarzaniu muzyki grupy Genesis z okresu, gdy jej wokalistą był Peter Gabriel. Muzycy wydali osiem albumów studyjnych - na jednym z nich gościnnie wystąpił gitarzysta Genesis, Steve Hackett.

Oprócz lidera, zespół tworzą: Valerio De Vittorio (instrumenty klawiszowe, gitara), Mattia Rossetti (bas, gitara), Francesco Vaccarezza (perkusja) i Andrea Giustiniani (gitara). Bilety: przedsprzedaż 149 w dniu koncertu 169 złotych.

Uwalnianie z ograniczeń na łódzkim Fotofestiwalu

Dariusz Pawłowski
Kultura

23. Międzynarodowy Festiwal Fotografii Fotofestiwal rozpocznie się dzisiaj w Łodzi i potrwa do 23 czerwca. Centrum festiwalowe znajduje się w Art_Inkubatorze przy ul. Tymienieckiego 3.

FOT. KRZYSZTOF SZYMCZAK

Główne festiwalowe wystawy będzie można oglądać w Art_Inkubatorze przy ulicy Tymienieckiego 3

Fotofestiwal, wytrwale promujący współczesną sztukę fotografii oraz przekonujący, iż ma ona niezmiennie za zadanie podnoszenie znaczących tematów etycznych i społecznych, dalekich od przepełniających media społecznościowe „selfiaków" czy infantylnych obrazkowych apeli, ma dziś renomę jednego z najważniejszych tego typu wydarzeń w Europie. Każdego roku mocno podkreślający swoją „łódzkość" (nie tylko ze względu na miejsce i industrialne przestrzenie, w których się odbywa, ale również z uwagi na charakter narracji, odważnie zagłębiającej się w mroczny świat kontrastów, konfliktów i codziennego znoju, która w bardziej „uładzonym" mieście stanowiłaby odległą ciekawostkę) jest jedną z najlepiej opracowanych i rozpropagowanych rodzimych marek artystycznych. Bogaty program tegorocznej edycji, odbywającej się pod zawierającym wiele znaczeń hasłem „Uwalnianie", zapowiada się na wyraziste potwierdzenie dotychczasowych dokonań i osiągniętego statusu. Gdybyż tak jeszcze mógł on uwolnić Łódź od ludyczno-propagandowych priorytetów, jakie w sferze kultury mają miejscy urzędnicy...

Centrum Fotofestiwalu umiejscowiono w Art_Inkubatorze, ale wydarzenie, tradycyjnie, zagości pod wieloma łódzkimi adresami, między innymi w Galerii Łódzkiego Towarzystwa Fotograficznego, Akademickim Centrum Designu, czy Miejskiej Galerii Sztuki.

- W tym roku spoglądamy na wiele osobistych historii twórców, dla których fotografia stała się sposobem na poradzenia sobie z trudnymi emocjami i doświadczeniami. Ale szukamy także mniej osobistych prac, w których artyści używają obrazu, aby opowiedzieć o procesach transformacji i uwalniania z zastałych schematów i struktur takich jak między innymi patriarchat czy religia. Uwalnianie jest myślą przewodnią, którą łączy sześć indywidualnych wystaw międzynarodowych artystów, zaprezentowanych w głównym centrum festiwalowym - podkreśla Marta Szymańska z rady programowej festiwalu.

W Programie Otwartym, prezentującym światową fotografię, znalazło się sześć projektów wyłonionych spośród 1200 zgłoszeń. Organizatorzy zaplanowali też wystawę dla dzieci „Fotografia jest wszędzie".

Wśród gości przedsięwzięcia jest Martin Kollar - jeden z najważniejszych współczesnych fotografów słowackich, który o doświadczeniu śmierci najbliższej osoby opowiada poprzez własne archiwum fotograficzne. Zaprezentowane zostaną też prace Glorii Oyarzabal, laureatki Grand Prix Fotofestiwalu w 2020 roku, hiszpańskiej artystki badającej kwestie dziedzictwa kolonialnego Zachodu, która tym razem opowie o, jak zaznacza, opresyjnej roli muzeów w światowej kulturze. Diego Moreno z Meksyku, dodają organizatorzy, „zwróci naszą uwagę na chrześcijańskie konteksty i obciążenia tradycyjnej kultury meksykańskiej". Szwajcarski artysta Lukas Hoffman w abstrakcyjnych obrazach wróci do źródeł fotografii.

Na festiwalu nowe prace pokaże Weronika Gęsicka, artystka wizualna, która projektem „Encyklopedia" opowie o przypadkach, gdy nieistniejące zjawiska i ludzie zyskali rozgłos wskutek błędów i fikcyjnych haseł w encyklopediach i leksykonach. Przemek Dzienis, artysta pochodzący z Łodzi, znany z konceptualnej fotografii oraz reżyserii klipów m.in. Krzysztofa Zalewskiego i Brodki, przygotuje projekt „Dobry żal" - refleksję na temat przemijających wspomnień. Magda Hueckel, artystka wizualna, reżyserka i fotografka polskiej sceny teatralnej, w swoich kolażach zajmie głos w dyskusji o przedstawieniach kobiecego ciała w naszej kulturze. Natomiast zwieńczeniem 13 lat pracy Grzegorza Wełnickiego z tematem śmierci będzie jego wystawa w galerii Szkoły Filmowej.

Pogoda w regionie

Dzisiaj

Dzień **18°C** Noc **8°C**

Barometr **1016 hPa**
Wiatr **pd.-zach., 9 km/godz.**
Biomet **obojętny**

Piątek
Dzień **21°C** Noc **11°C**

Sobota
Dzień **25°C** Noc **15°C**

Niedziela
Dzień **23°C** Noc **13°C**

Według synoptyków, przyszły wtorek, środa i czwartek mają być upalne.

13 CZERWCA 2024

Dziś 165. dzień roku. Do sylwestra zostało 201 dni.

Wschód słońca w Łodzi o godz. 4.25, zachód o godz. 21.00. Dzień będzie trwał 16 godz. i 35 min., będzie dłuższy od najkrótszego w roku o 8 godz. i 45 min. i krótszy od najdłuższego o 2 min.

Dzisiaj imieniny obchodzą: Antoni, Gerard, Gracja, Grzegorz, Herman, Lucjan, Rambert i Tryfiliusz.

Przysłowie na dziś: Żytko w Święty Antoni kwiat najtęższy wygoni.

KALENDARIUM

1908
116 lat temu urodził się Antoni Pachnicki „Jedwabnik", bohaterski łódzki harcerz, członek „Szarych Szeregów".

FOT. ARCHIWUM

1987
37 lat temu Jan Paweł II odwiedził Łódź. Podczas mszy na Lublinku celebrowanej przez papieża do I Komunii Świętej przystąpiło 1500 dzieci.

1944
80 lat temu Niemcy aresztowali w Łodzi Jana Libsza, żołnierza AK, który podrobionymi rozkazami paraliżował pracę niemieckich urzędów i gestapo.

1962
62 lata temu w Tomaszowie Maz. urodził się aktor Cezary Pazura. Wychował się na Osiedlu Niewiadów. Jest absolwentem II LO w Tomaszowie Maz.

1987
37 lat temu Jan Paweł II spotkał się z łódzkimi włókniarkami w zakładach „Uniontex". W hali „C" zgromadziło się ponad tysiąc pracownic.

eprasa.pl 038a97f340

nasz REGION

www.dzienniklodzki.pl

KRÓTKO

ŁÓDŹ

Kolonie dla najuboższych dzieci

240 łódzkich dzieci w wieku 8-12 lat będzie wypoczywać w ośrodku Szkolnego Schroniska Młodzieżowego w Grotnikach. Pierwsi uczestnicy wyjadą 24 czerwca. Miejskie kolonie w Grotnikach organizowane jest dla dzieciach, które przebywają w pieczy zastępczej lub znajdują się w trudnej sytuacji materialnej. Rodzice za dwutygodniowe wakacje płacą 350 zł. Resztę pokrywa miasto.

O tym, kto pojedzie na kolonie do Grotnik, decydują dyrektorzy i pedagodzy szkolni znający sytuację materialną rodzin.

W programie są zajęcia plastyczne, pobudzające wyobraźnię warsztaty, gry terenowe i konkursy talentów. Kolonistów odwiedzą cyrkowcy, leśnik i policjanci, którzy opowiedzą o bezpieczeństwie. Do dyspozycji najmłodszych jest nowoczesny plac zabaw. Letnie wieczory dzieci mogą spędzać w altanie i przy ognisku. Zaplanowano lekcje pływania pod okiem doświadczonych instruktorów na odkrytym basenie. MJ

ŁĘCZYCA

Zapisy na turniej rycerski

FOT. JOANNA KAŹMIERCZAK

Trwają przygotowania do 24. Turnieju Rycerskiego w Łęczycy, który odbędzie się w dniach 24-25 sierpnia. Na podgrodziu rozstawią się kramy rzemieślnicze, będą warsztaty średniowieczne, stoiska gastronomiczne i pokazy walki. Wystawcy i rekonstruktorzy mogą zgłaszać się do 15 lipca JK

PIOTRKÓW TRYBUNALSKI

Rektor Akademii Piotrkowskiej

Dr hab. Jacek Bonarek został wybrany na rektora Akademii Piotrkowskiej. Wybory rektora na kadencję 2024-2028 odbyły się w wtorek. Jacek Bonarek pokonał w nich dr. hab. Marka Żyłę z Wydziału Nauk Społecznych, zdobył 22 z 23 głosów. Został wybrany przez Kolegium Elektorów. Składa się ono z przedstawicieli pracowników badawczo-dydaktycznych, pracowników, którzy nie są nauczycielami, oraz studentów. Kadencja nowego rektora rozpocznie się 1 września. Akademia Piotrkowska im. Jana Olszewskiego powstała w czerwcu 2024 r. Po ponad 40 latach zastąpiła filię Uniwersytetu Jana Kochanowskiego w Kielcach. Kształci obecnie blisko 900 studentów. DŚ

SZCZĘŚLIWY LOS W WIELUŃ

1 mln 141 tys. 229 zł i 70 gr wygrała osoba, która kupiła kupon loterii Eurojackpot w Wieluniu. To wygrana III stopnia (5+0), padła w miniony piątek. Szczęśliwy zakład Eurojacpotu zawarto w punkcie Lotto przy ul. Nowy Rynek 6 w Wieluniu. Warto dodać, że w piątek nigdzie w Europie nie padła główna wygrana Eurojackpotu, dlatego teraz do wygrania jest 120 mln zł. **NP**

FOT. ARCHIWUM

WATYKAN
W sobotę, 22 czerwca, ks. Krzysztof Nykiel przyjmie święcenia biskupie. Kapłan pochodzi z Osjakowa koło Wielunia. Po ukończeniu łódzkiego seminarium posługiwał w parafii we Włodzimierzowie. Potem wyjechał na studia do Rzymu.

Senior upadł w sklepie, wywalczył w sądzie 133 tys. zł

Liliana Bogusiak-Jóźwiak
Tomaszów Maz.owiecki, Łódź

71-letni mężczyzna, który upadł na śliskiej podłodze w sklepie, wywalczył w sądzie 133 tys. zł odszkodowania i rentę 828 zł miesięcznie. Po upadku senior zapadł na zdrowiu. Sądowa batalia z siecią handlową trwała ponad trzy lata.

FOT. KRZYSZTF SZYMCZAK

Wyrok wydany w łódzkim sądzie jest już prawomocny

Proces przed Sądem Okręgowym w Tomaszowie, a później Apelacyjnym w Łodzi, trwał ponad trzy lata. Prawnicy reprezentujący francuską sieć handlową najpierw podważali fakt, że na podłodze w markecie tej sieci rozlana była przeźroczysta ciecz, a następnie podnosili, iż klient przyszedł do sklepu w niewłaściwych butach. Miał na stopach klapki, bo było lato. Wyrok Sądu Apelacyjnego w Łodzi już się uprawomocnił.

71-letni mężczyzna robił zakupy w markecie przy ul. Jana Pawła II w Tomaszowie Mazowieckim i tam poślizgnął się na rozlanej na podłodze przezroczystej cieczy. Gdy się podniósł, poskarżył się pracownikowi marketu, który widział zdarzenie, na ból lewego przedramienia i opowiedział mu, jak doszło do wypadku. W pobliskim szpitalu poszkodowanemu seniorowi założono gips i szynę, a następnie skierowano do szpitala w Piotrkowie Trybunalskim. Tutaj poszkodowany przeszedł operację stawu ramiennego.

Poszkodowany emeryt co najmniej pół roku po upadku nie był w stanie samodzielnie się ubrać, umyć, nie mógł też przygotować sobie posiłku. Z osoby aktywnej, podejmującej różne prace dorywcze, jeżdżącej rowerem i samochodem stał się osobą wymagającą opieki. Dlatego też 5 miesięcy po wypadku wystąpił do francuskiej sieci, do której należy market o 200 tys. zł zadośćuczynienia. Gdy sieć odmówiła, senior wystąpił z pozwem do Sądu Okręgowego w Tomaszowie.

Sąd nie miał wątpliwości, że do wypadku doszło, a odpowiedzialność za nieszczęśliwy upadek ponosi spółka będąca właścicielem marketu.

Na skutek upadku poszkodowany do dziś, choć od zdarzenia minęły już 4 lata, odczuwa ból lewego barku i ramienia, ma ograniczoną ruchomość w stawie. Poza tym - co stwierdzili biegli - powód ma uszkodzone nerwy w obrębie barku.

Prawnicy reprezentujący sieć handlową podnosili, iż klient przyszedł do sklepu w... niewłaściwych butach

- Powód ma orzeczony trwały uszczerbek na zdrowiu w wysokości 12 proc - zauważył sąd.

Prawomocnym już wyrokiem Sądu Apelacyjnego w Łodzi, bo od wyroku Sądu Okręgowego odwołali się prawnicy reprezentujący sieć handlową, poszkodowany ma otrzymać 90 tys. zł zadośćuczynienia z odsetkami (łącznie 115 tys. zł), 14 tys. zł odszkodowania z odsetkami (łącznie 18 tys. zł) oraz rentę z tytułu zwiększonych potrzeb w kwocie 828 zł miesięcznie.

Sieć handlowa, która przegrała proces w Sądzie Apelacyjnym w Łodzi, zapłaci również 7 tys. 500 zł kosztów sądowych.

Budowa drugiego tunelu, utrudnienia na Retkini

Magdalena Rubaszewska
Łódzkie

Na Retkini kończy się pierwszy etap prac związanych z budową komory startowej dla drugiego kolejowego tunelu pod Łodzią.

Budowniczy rozlokowali się u zbiegu ul. Maratońskiej i ul. Obywatelskiej. Gdy wyszykują komorę startową, zainstalowana w niej tarcza TBM zacznie drążyć tunel. Będzie on przeznaczony dla kolei dużych prędkości (KDP).

Budowa tunelu ma potrwać dwa-trzy lata. Ale zanim to nastąpi, od soboty, 15 czerwca, zmieni się organizacja ruchu. Zostanie on przeniesiony na drugą jezdnię, która dotychczas jest zamknięta. Pojazdy pojadą nią w obu kierunkach. Zwężenie jezdni jest konieczne, by robotnicy mogli przystąpić do robót po południowej stronie ul. Maratońskiej.

Łódzki tunel stanowi pierwszy odcinek KDP w Polsce. Tunel biegnący z dworca Fabrycznego na Retkinię będzie miał 4,6 km. Spółka PKP Polskie Linie Kolejowe zapowiada, że tarcza TBM, która go wydrąży, będzie miała największą średnicę - ok. 14 m - spośród wszystkich maszyn TBM wykorzystywanych w Polsce do realizacji takich inwestycji. Tarcza będzie musiała przebić się pod al. Bandurskiego, ul. Wileńską, Krzemieniecką, al. Włókniarzy, ul. Struga, 6 Sierpnia, Żeromskiego, al. Kościuszki, ul. Piotrkowską i Sienkiewicza. Łódzka trasa podziemna to najdłuższa wykonana jednym odcinkiem - informują PKP PLK.

Łódzkim tunelem pomkną pociągi dalekobieżne, w tym przede wszystkim kolei dużych prędkości. W Łodzi szybkie pociągi będą zatrzymywać się na dworcu Fabrycznym, który zbudowano z myślą właśnie o szybkiej kolei. Wyjście tunelu na powierzchnię zaprojektowano na Retkini w sąsiedztwie istniejącej linii kolejowej nr 14.

Dalej trasa dla szybkich połączeń powiedzie w stronę Sieradza, a dalej do rozwidlenia w kierunku Poznania i Wrocławia.

Trasa nazywana „Y" połączy szybką koleją Łódź z Warszawą, Wrocławiem i Poznaniem.

eprasa.pl 038a97f340

Trwa wyburzanie wieżowca dawnej gazowni. Co postawi tam właściciel działki?

Matylda Witkowska
Łódź

Znika dawny biurowiec gazowni przy ul. Uniwersyteckiej 2/4. Z charakterystycznego wieżowca niewiele już zostało. Właściciel nie mówi o swoich planach. Być może powstanie tam apartamentowiec lub biura?

Rozbiórka zaczęła się zimą, gdy zniknęły przybudówki, a wiosną prace objęły główną bryłę budynku. Na placu budowy pracuje ciężki sprzęt, z dnia na dzień konstrukcja traci swoje elementy. Zniknęła już szklana elewacja, część ścian bocznych i działowych, do rozebrania zostały już pozostałości i konstrukcja budynku

Charakterystyczny wieżowiec w 2021 r. za 19 mln zł kupiła firma RDG6 podlegająca łódzkiej firmie deweloperskiej Real Development Group. Firma miała opowiedzieć o swoich planach na przełomie I i II kwartału tego roku, ale nadal nie ma oficjalnej informacji, co tu powstanie.

Liczący 14 pięter, 52-metrowy budynek powstał w latach 60. Zaprojektował go architekt Władysław Bryzek dla biura projektowego Chemitex. Biurowiec miał wtedy na elewacji charakterystyczną rurę. Później został sprzedany Gazowni Łódzkiej i w latach 1998-1999 zyskał szklaną fasadę. Służył Gazowni Łódzkiej jako biura, na parterze były kasy i biura obsługi. To tu przez lata wielu łodzian płaciło rachunki za gaz. Jesienią 2021 PGNiG oraz Polska Spółka Gazownictwa sprzedały biurowiec na licytacji.

FOT. KRZYSZTOF SZYMCZAK

Dawny budynek Gazowni Łódzkiej przy ul. Uniwersyteckiej 2/4 traci kolejne piętra

Łęczycki komendant świadkiem na procesie policjantów z Piątku

Wiesław Pierzchała
Pow. łęczycki, Łódź

Proces policjantów z Piątku w pow. łęczyckim, których prokuratura oskarżyła o brutalne interwencje ze skutkiem śmiertelnym włącznie, dobiega końca w Sądzie Okręgowym w Łodzi.

FOT. WIESŁAW PIERZCHAŁA

Na procesie policjantów oskarżonych o brutalne interwencje jako świadek w Sądzie Okręgowym w Łodzi zeznawał wczoraj ówczesny komendant policji w Łęczycy

Na ławie oskarżonych zasiada sześć osób. Wśród nich jest 35-letni Kamil C., czyli główny oskarżony, który usłyszał aż 20 zarzutów. Według śledczych, odznaczał się wyjątkową brutalnością wobec zatrzymanych. Jednego z nich, 30-letniego Marcina K., miał tak pobić, że ten zmarł. Kamil C. jako jedyny z oskarżonych przebywa w areszcie śledczym. Pozostali policjanci odpowiadają z wolnej stopy.

Wczoraj na rozprawie jako świadek zeznawał ówczesny komendant powiatowy policji w Łęczycy - Zbigniew Gruszczyński, czyli przełożony oskarżonych policjantów z Piątku. Z jego wypowiedzi wynika, że nie było zastrzeżeń wobec służby oskarżonych stróżów prawa. Nie byli karani, ale wprost przeciwnie - wyróżniani i nagradzani. Nie toczyły się wobec nich żadne postępowania.

Wyjątkiem był przypadek oskarżonego Artura W., wobec którego „wszczęto postępowanie o niekontrolowany wystrzał z broni palnej".

Ówczesny młodszy inspektor Zbigniew Gruszczyński był w miejscu znalezienia zwłok Marcina K. Przyznał, że z początku wyglądało to na zgon naturalny. Po kilku dniach dowiedział się, zapewne od swego zastępcy, o wcześniejszej interwencji policjantów z Piątku wobec Marcina K., o czym niezwłocznie poinformował swego przełożonego, czyli komenda wojewódzkiego policji w Łodzi.

Przypomnijmy, że prokuratura zarzuciła sześciorgu policjantom z Piątku, że swoje ofiary bili pięściami, okładali pałkami, wywozili w odległe miejsca i porzucali.

Pamiętna, zakończona tragedią interwencja młodszego aspiranta Kamila C. i starszej sierżant Małgorzaty R., miała miejsce 2 kwietnia 2021 roku w domu Zdzisławy K. w Piątku.

Prokuratura zarzuciła 6 policjantom z Piątku, że swoje ofiary bili pięściami, okładali pałkami, wywozili w odległe miejsca i porzucali

Kobieta poprosiła policjantów o pomoc, gdyż jej syn Marcin K. wrócił pijany do domu i zaczął jej grozić. Efekt był taki, że mężczyzna - według śledczych - został pobity przez oskarżonych stróżów prawa i porzucony w brzozowym zagajniku koło polnej drogi w Janówku w gminie Piątek. Tam zmarł.

Byłemu policjantowi, 35-letniemu Kamilowi C. grozi dożywocie.

Łódzka licealistka zorganizowała akcję pomocy dzieciom w afrykańskiej szkole

Magdalena Jach
Łódź

Inga Dziubińska z II klasy XIII Liceum Ogólnokształcącego w Łodzi w wakacje wyjedzie aż do Zambii. W podróż wybiera się z tatą - Wiktorem. Nie jedzie tam jednak rekreacyjnie - chce zrealizować swój plan pomocy potrzebującym uczniom szkoły w miejscowości Katondwe.

FOT. MAGDALENA JACH

Inga Dziubińska z tatą Wiktorem

MAT. INGI DZIUBIŃSKIEJ

Uczniowie szkoły w miejscowości Katondwe

- Jadę do Zambii służbowo, też z pomocą charytatywną, a Inga będzie mi towarzyszyć - mówi Wiktor Dziubiński.

- Pomyślałam, że mogę przy okazji zrobić coś dobrego dla lokalnej społeczności - opowiada Inga. - Ponieważ będziemy w miejscowości Katondwe - ok. 300 km od stolicy Zambii Lusaki, poprzez siostry misjonarki nawiązałam kontakt z dyrektorką tamtejszej szkoły i wiem, że potrzeb jest tam bardzo wiele. Dostałam filmik, który pokazuje, jak wygląda szkoła. Sale są czyste, choć zniszczone - odrapane ściany, ławki stare. Ale dzieci chcą się tam uczyć, są wdzięczne, że mogą do takiej szkoły przychodzić. Widać, że lubią też sport, angażują się, trenują sztuki walki i grają w piłkę. Potrzebne są pieniądze na remont, nowe meble, sprzęt sportowy.

Rzeczywistość, w jakiej żyją dzieci w Zambii, szczególnie w wioskach w głębokiej Afryce, jest skrajnie różna od tej, którą znamy. Panują ubóstwo, głód, choroby...

- Ludzie są potwornie biedni i żyją w warunkach, których nie jesteśmy sobie w stanie nawet wyobrazić - mówi Wiktor Dziubiński, który już nie raz odwiedzał ten kraj. - Przyjmą każdą pomoc z wdzięcznością.

Inga zorganizowała zbiórkę pieniędzy pod hasłem „Pomoc szkole podstawowej w Katondwe (Zambia)" na stronie zrzutka.pl. Znajduje się tam opis akcji oraz krótki film, pokazujący szkołę.

XIII Liceum Ogólnokształcące w Łodzi, do którego chodzi Inga, popiera jej inicjatywę. W szkole zostały rozwieszone plakaty, informacje są też przekazywane w mediach społecznościowych.

- Cieszę się, że mój pomysł spotkał się z tak pozytywnym odbiorem pani dyrektor, nauczycieli, mojej klasy - mówi Inga. - Ludzie podchodzą do plakatów, skanują kody i czytają o zbiórce, wypytują mnie o wyjazd. Za zebrane pieniądze planujemy kupić buty, stroje sportowe, piłki. Jednak jeszcze ustalimy, co to będzie konkretnie po konsultacji ze szkołą. Wiele też zależy od tego, jaką kwotę będziemy mieć do dyspozycji. Wiem, że nie zbudujemy nowej szkoły i że nie da się pomóc wszystkim. Wiem też, że nie każdy ma możliwość wyjazdu do Zambii jak ja i dlatego chcę przy okazji coś dobrego zrobić na taką skalę, na jaką się uda.

Zbiórka na zrzutce.pl prowadzona jest do połowy lipca, bo wyjazd do Zambii Inga i jej tata mają zaplanowany na drugą połowę tego miesiąca. Spędzą w Afryce dwa tygodnie. Inga deklaruje, że po powrocie zda relację z przekazania darów.

eprasa.pl 038a97f340

POLSKA *i* ŚWIAT

WASZYNGTON

Stany Zjednoczone zniosły zakaz dostarczania broni ukraińskiej formacji znanej jako Brygada Azow. Organizacja była przez lata krytykowana za rzekome związki ze skrajną prawicą, a nawet oskarżana o wspieranie neonazistów. Ale po audycie okazało się, że to wszystko było nieprawdą. Jak podaje BBC, amerykański Departament Stanu nie znalazł przykładów „rażącego łamania praw człowieka" przez członków formacji znanej jako Brygada Azow.

„Jeżeli chodzi o wynik wyborów, zrobiliśmy masę błędów. Musimy wszystkie te błędy sobie spisać i podjąć stosowne decyzje

Włodzimierz Czarzasty Lewica

KRÓTKO

WARSZAWA

Ziobro wezwany na komisję

Przewodnicząca komisji śledczej ds. Pegasusa Magdalena Sroka (PSL-TD) poinformowała w środę, że komisja wezwała na świadka b. ministra sprawiedliwości Zbigniewa Ziobrę. Jego przesłuchanie ma się odbyć 1 lipca.

- Kończymy wątek związany z zakupem systemu Pegasus, dlatego też podjęliśmy decyzję o wezwaniu przed komisję na dzień 1 lipca Zbigniewa Ziobrę - poinformowała Sroka na środowej konferencji prasowej. Posłanka stwierdziła, że z Funduszu Sprawiedliwości 25 mln zł trafiło do CBA na inwigilację obywateli, a powinno trafić do osób pokrzywdzonych przestępstwem, stąd też decyzja, że na koniec tego wątku zostanie wezwany Zbigniew Ziobro.

Paweł Śliz (PSL-TD) mówił, że jeżeli Zbigniew Ziobro jest chory, to tak jak każdy świadek będzie musiał przedłożyć stosowne dokumenty poświadczające, że nie będzie mógł się stawić, a komisja zweryfikuje jego stan zdrowia. PAP

NOWY LUBIEL

Pogrzeb żołnierza Mateusza Sitka

FOT. MATERIAŁY PRASOWE POLICJI

W środę o godzinie 11 w miejscowości Nowy Lubiel rozpoczął się pogrzeb szer. Mateusza Sitka. Żołnierz 1. Warszawskiej Brygady Pancernej zginął po tym, jak został śmiertelnie ugodzony przez migranta na granicy polsko-białoruskiej. O godzinie 12 w kraju rozbrzmiały syreny, by oddać hołd żołnierzowi.

WARSZAWA

Gang sutenerów rozbity

Policjanci z rzeszowskiego Centralnego Biura Śledczego Policji zatrzymali cztery osoby podejrzane o udział w zorganizowanej grupie przestępczej czerpiącej korzyści z cudzego nierządu. Działalność na terenie Warszawy mogła im przynieść około pół miliona złotych. Sprawcy chcieli uciec na Cypr. Z zebranego materiału dowodowego wynika, że członkowie grupy od kilku lat na terenie Warszawy zajmowali się prowadzeniem mieszkaniowych agencji towarzyskich. W tym czasie w kilku „mieszkaniówkach" w Warszawie mogło „pracować" kilkadziesiąt kobiet świadczących usługi. Kobiety werbowane były za pośrednictwem m.in. portali internetowych

Oprac. Damian Kelman | PAP

Wraca batalia o zakaz handlu w niedziele. Zostanie zniesiony?

Wojciech Rogacin
Warszawa

Zakaz handlu w niedziele zostanie zlikwidowany? Wraca dyskusja wokół tematu, ponieważ pod obrady posłów wchodzi projekt mający przywrócić niedziele handlowe.

Projekt ustawy łagodzącej ograniczenie i dopuszczającej dwie niedziele handlowe w miesiącu złożyli w Sejmie pod koniec marca br. posłowie Polski 2050.

Zgodnie z projektem za pracę w niedzielę przysługiwałoby podwójne wynagrodzenie, a pracodawca miałby obowiązek wyznaczyć pracownikowi dzień wolny 6 dni przed albo 6 dni po dniu pracy w niedzielę.

Ten projekt miał trafić pod obrady już w tym tygodniu. I o ile klienci w dużej mierze się cieszą, o tyle Polska Izba Handlu protestuje.

Według Polskiej Izby Handlu polscy przedsiębiorcy mierzą się dziś z ogromnym wzrostem kosztów prowadzenia działalności.

Wprowadzenie wolnych niedziel dla pracowników i jednoczesne pozostawienie możliwości prowadzenia w te dni sprzedaży przez mikroprzedsiębiorców oraz małe i średnie firmy MŚP, zgodnie z intencją ustawodawcy miało wyrównywać szanse małych placówek w konkurencji z sieciami wielkopowierzchniowymi. Odebranie im tej szansy będzie skutkować umocnieniem się trendu zamykania lokalnych sklepów - powiedział prezes PIH Maciej Ptaszyński podczas wtorkowego briefingu prasowego.

FOT. KAROLINA MISTAL

Ponad połowa Polaków popiera obowiązujące przepisy o handlu w niedziele - twierdzi Polska Izba Handlu

Dodał, że obecne przepisy dotyczące zakazu handlu w niedziele są korzystne dla zdecydowanej większości małych i średnich przedsiębiorstw.

- Po wejściu w życie ograniczeń handlu w niedziele wydały one setki milionów złotych na kampanie marketingowe, które zachęciły konsumentów do przeniesienia zakupów na piątki i soboty. Istniejący katalog wyłączeń, przede wszystkim zaś to pozwalające właścicielom małych sklepów stanąć za ladą w niedzielę, to sposób, aby mniejsi przedsiębiorcy mogli nawiązać walkę konkurencyjną z dużymi podmiotami - stwierdził Ptaszyński.

Inne stanowisko wyrażał Związek Pracodawców Polskich, który uważa, że w Polsce obowiązują najbardziej surowe przepisy dotyczące zakazu handlu w niedzielę.

- Optymalnym rozwiązaniem byłoby wprowadzenie kodeksowej gwarancji dwóch wolnych niedziel w miesiącu dla każdego pracownika - bez sektorowych regulacji - postuluje ZPP.

Związek dodaje, że należy wycofać się z ustawy o ograniczeniu handlu w niedziele i wprowadzić zaproponowane rozwiązanie, które objęłoby wszystkich pracowników na rynku, a nie tylko część pracowników sektora handlowego.

Polska nie jest jedynym krajem, w którym obowiązuje zakaz handlu w niedziele. Podobne przepisy, choć z różnymi warunkami, są obowiązujące m.in. w Austrii, Niemczech, Norwegii, Francji czy Wielkiej Brytanii.

Przeciwnicy zakazu handlu argumentują, że w tych krajach tradycja wolnej niedzieli jest ugruntowana od wielu lat, ponadto są to kraje bogatsze i zakaz handlu nie uderza tak mocno w ich dochód narodowy.

Polska Izba Handlu przekonuje natomiast, że i w Polsce zakaz handlu w niedzielę już się przyjął. - Jak wskazał, z najnowszych sondaży opinii publicznej wynika, że już ponad połowa Polaków popiera obowiązujące przepisy dotyczące niedzielnego handlu - przekonuje PIH.

Ustawa ograniczająca handel w niedziele weszła w życie w Polsce 1 marca 2018 r. Przewidziano w niej katalog 32 wyłączeń. Zakaz handlu nie obejmuje m.in. działalności pocztowej, jeśli przychody z tej działalności stanowią co najmniej 40 proc. przychodów ze sprzedaży danej placówki.

PAP

„Kredyt 0 procent" do śmietnika? Adrian Zandberg namawia premiera do podjęcia takiej decyzji

Oprac. Anna Nagel
Warszawa

- „Kredyt 0 procent" już dawno powinien znaleźć się w śmietniku. Od wielu tygodni namawiałem do tego premiera Donalda Tuska - mówi poseł klubu Lewicy Adrian Zandberg.

Zandberg w środę w Studiu PAP pytany był m.in. o przyszłość projektu ustawy w sprawie kredytu „#naStart", nazywanego też „kredytem 0 proc.", biorąc pod uwagę, że od kilku tygodni kluby Lewicy i Polski 2050 zapowiadają, że go nie poprą.

- Kredyt 0 procent powinien się znaleźć w śmietniku już dawno. Od wielu tygodni namawiałem premiera Donalda Tuska, żeby po prostu tam go umieścił. Już najwyższy czas, żeby to zrobić. (...) Nie wiem, czy temat wróci, ale Razem będzie głosowało w tej sprawie twardo przeciw - powiedział polityk.

Sprawa „kredytu 0" procent budzi duże kontrowersje. Z jednej strony politycy obecnej koalicji rządzącej obiecywali w kampanii wyborczej zastąpienie nowym programem wcześniejszego „kredytu 2 procent"; z drugiej wiele organizacji przestrzega, że tego typu programy tylko nakręcają spiralę cen mieszkań i nabijają kieszenie bankom oraz deweloperom.

Zandberg proponuje zamiast tego programu przeznaczenie dodatkowych funduszy na budownictwo komunalne.

Jego partia chciała wpisania do umowy koalicyjnej wydatkowania 1 proc. PKB na budowę mieszkań na tani wynajem, na co nie było jednak zgody. Według polityka pozwoliłoby to na realne okiełznanie problemu mieszkaniowego.

Rządowy projekt ustawy o kredycie mieszkaniowym „#naStart" ma wesprzeć zakup pierwszego mieszkania przez mniej zarabiających. PAP

eprasa.pl 038a97f340

BRUKSELA KOMISJA EUROPEJSKA ZDECYDOWAŁA O NAŁOŻENIU CEŁ NA CHIŃSKIE POJAZDY ELEKTRYCZNE

UE walczy z chińskimi elektrykami

Oprac. Anna Nagel
Bruksela

Chińskie samochody elektryczne nie będą już zalewać europejskiego rynku? Unia Europejska chce walczyć z nieuczciwą konkurencją ze strony Pekinu.

FOT. LILLIAN SUWANRUMPHA/AFP/EAST NEWS

Chiński pojazd elektryczny BYD Seagull może przebojem wejść na europejski rynek i stanie się poważnym wyzwaniem konkurencyjnym dla producentów aut z Europy

Chińskie samochody elektryczne stanowią poważną konkurencję dla europejskiego rynku motoryzacyjnego. Jak twierdzą eksperci, główną przyczyną jest fakt subsydiowania przez rząd w Pekinie produkcji takich aut.

Dlatego Komisja Europejska zdecydowała w środę o nałożeniu tymczasowych ceł na chińskie pojazdy elektryczne z uwagi na „nieuczciwe subsydiowanie" przez Pekin chińskich firm tego sektora. Zdaniem KE subsydia stwarzają zagrożenie dla unijnych producentów.

Bruksela proponuje Pekinowi rozmowy

KE poinformowała, że zwróciła się do władz ChRL, aby porozumieć się w tej kwestii. Jeśli rozmowy z Pekinem nie zakończą się porozumieniem, tymczasowe cła zostaną wprowadzone od 4 lipca.

Komisja zdecydowała o nałożeniu indywidualnych ceł na firmy: BYD (17,4 proc.), Geely (20 proc.) oraz SAIC (38,1 poc.). Pozostali producenci pojazdów elektrycznych w Chinach, którzy współpracowali w dochodzeniu KE, podlegaliby cłu w wysokości 21 proc., a ci, którzy nie współpracowali, cłu w wysokości 38,1 proc.

Inwazyjna „Mewa"

Unia Europejska jest największym odbiorcą chińskich pojazdów elektrycznych i przypada na nią prawie 40 procent tego eksportu.

Przyczyną takiego stanu rzeczy są niskie ceny chińskich pojazdów. Ponadto rośnie świadomość społeczna, jeśli chodzi o kwestie klimatu, dlatego coraz więcej Europejczyków kupuje pojazdy elektryczne.

Brytyjski serwis BBC podaje przykład chińskiego auta elektrycznego o nazwie BYD Seagull (ang. - mewa). Jest to mały, tani, elegancko zaprojektowany pojazd elektryczny. To auto typowo miejskie, dlatego bardzo popularne w zatłoczonych europejskich miastach.

W Chinach cena wywoławcza wynosi 69 800 juanów (równowartość 9600 dolarów). Jak podaje BBC, jeśli chodzi o Europę, oczekuje się, że będzie kosztować co najmniej dwukrotnie więcej ze względu na przepisy bezpieczeństwa. Jednak według standardów samochodów elektrycznych byłaby to i tak bardzo niska cena. Podobnej klasy mały, elektryczny samochód miejski wyprodukowany w Europie kosztuje około 150 tysięcy złotych, czyli dwukrotnie więcej niż chińska „mewa".

Ogromny powód do niepokoju

Dla europejskich producentów zalew rynku chińskimi autami jest niepokojącą perspektywą. Jak podaje BBC, obawiają się oni że mała „mewa" stanie się gatunkiem inwazyjnym i będzie jednym z wielu modeli wyprodukowanych w Chinach gotowych do kolonizacji własnych rynków kosztem rodzimych pojazdów.

Dla producentów w Europie i USA jest to powód do niepokoju. BBC dodaje, że chińskie marki mają duże nadwyżki mocy produkcyjnych i wkraczają na rynki międzynarodowe; obawiają się, że ich własne firmy nie będą w stanie z nimi skutecznie konkurować. Twierdzą, że ogromne dotacje na produkcję krajową pozwalają chińskim firmom utrzymać ceny na poziomie, z którym inne firmy będą miały trudności.

Wyścig elektromobilności

O tym problemie eksperci z branży oraz światowe media alarmowały już od wielu miesięcy. Chiny postanowiły wziąć udział w wyścigu elektromobilności ze światem zachodnim i już teraz zagrażają swoją produkcją konkurencji w Europie i Stanach Zjednoczonych.

Dwoje dzieci przeżyło kilka nocy w lesie pełnym drapieżników

Kazimierz Sikorski
Moskwa

Dwójka rodzeństwa w Rosji - 10-letnia Wika i 12-letni Grisza - cudem przeżyło kilka dni i nocy w dzikim lesie pełnym wilków i niedźwiedzi.

Ratownicy, którzy przemierzyli na quadach półtora tysiąca kilometrów po lesie, mówią o cudzie. Rodzeństwo nie miało prawa przeżyć w terenie pełnym drapieżników.

O prawdziwym cudzie mówią ci, którzy szukali Wiki i Griszy. Dzieci w wieku 10 i 12 lat znaleziono żywe w lesie po tym, jak ich ulubiony beagle odstraszał wilki. Byli wyczerpani i przytuleni do psów.

Oboje zaginęli po wyruszeniu z dziadkiem na wyprawę wędkarską nad rzekę Lipkę w obwodzie swierdłowskim w Rosji. Ratownicy usłyszeli od nich, że w lesie podeszły do nich wilki, ale ich psy je odstraszyły. Dzieci były zmarznięte, pogryzione przez owady, potwornie głodne i odwodnione. Jadły przepiórcze jaja, aby przeżyć.

FOT. PIXABAY

Ratownicy uważają, że dzieci nie miały prawa przeżyć w lesie z wilkami

Temperatura w nocy spadała blisko zera. Rodzeństwo trafiło do szpitala. Tam spotkało się z matką Alfiją i przeszły badania lekarskie. Kobieta powiedziała Griszy: „Nie martwiłam się. Wierzyłem w ciebie!".

„Jechaliśmy na dwóch quadach, kiedy je znaleźliśmy" - powiedział ratownik Igor Grekow. „Nie wpadli w panikę. Byłem tym zaskoczony. Zatrzymywaliśmy się i krzyczeliśmy co 200 metrów. Słyszeli nas, ale nie mogli odpowiedzieć, bo ich głosy były słabe". Odnaleziono je kilka kilometrów od wioski Burmakina, gdzie zaginęli w pobliżu rodzinnego wiejskiego domku używanego latem.

Ich dziadek, który przeszedł niedawno udar, mówił, że nie wie, kiedy stracił dzieci z oczu. Ratownicy uważają, że Vika i Grisza przeszły dziesiątki kilometrów, próbując wyjść z lasu. Zespoły ratowników przejechały, szukając ich, około półtora tysiąca kilometrów.

W pewnym momencie wpadli w panikę, kiedy dostrzegli niedźwiedzia, który strzegł swojej ofiary. Myśleli, że to zabite przez niego dzieci.

REKLAMA 0011095753
H. SKRZYDLEWSKA
www.skrzydlewska.pl
Własne krematoria · Sale pożegnań
Formalności w urzędach
Międzynarodowy Transport Zmarłych
Zgierz · Pabianice · Łowicz · Brzeziny · Głowno
TEL. 24H: 42 672 33 33 · 800 672 333 · 195 88

Córka Putina, tancerka rock'n'rollowa, w nowej roli

Kazimierz Sikorski
Moskwa

Młodsza córka rosyjskiego satrapy od dawna pozostawała w cieniu. Teraz okazało się, że jej pasją był nie tylko akrobatyczny taniec.

Katerina Tichonowa zszokowała świat, kiedy niedawno pojawiła się na Międzynarodowym Forum Ekonomicznym w Rosji. Wprawiła wiele osób w zakłopotanie, mówiąc o „roli organizacji przemysłu obronnego w zapewnieniu suwerenności technologicznej" w ramach swojej roli szefowej moskiewskiej Fundacji Innopraktika. To organizacja, która ma zwiększyć inwestycje w rosyjskie technologie i tworzyć sieć firm technologicznych wzorowanych na amerykańskiej Dolinie Krzemowej.

Wystąpiła w panelu, któremu przewodniczył ulubiony propagandysta Putina Władimir Sołowiow. Mówiła o zapotrzebowaniu na większą liczbę towarów rosyjskich i chwaliła inicjatywy mające zastąpić technologie dostarczane niegdyś przez renomowanych zagranicznych producentów rosyjskimi zamiennikami.

FOT. OLGA MALTSEVA/AFP/EAST NEWS

Córka Putina już nie zajmuje się akrobatycznym tańcem. Teraz dostała funkcję związaną z obronnością

Co wiadomo o Katerinie Tichonowej? Najmłodsza z dwóch córek Putina z małżeństwa z byłą żoną Ludmiłą Putiną jest znana z udziału w akrobatycznym rock and rollu - formie tańca wykonywanego w parach. Nigdy nie przechwalała się, że jest córką Putina. Sugerowano, że pewnego dnia zostanie następcą ojca. Wcześniej była żoną Kirilla Szamałowa, najmłodszego miliardera w Rosji, który miał 40 lat, ale para rozstała się w 2017 roku.

W tym czasie zaczęła spotykać się z czołowym zawodowym tancerzem baletowym i reżyserem Igorem Zełenskim - niezwiązanym z ukraińskim prezydentem. Uważa się, że rozstała się z Igorem kilka lat temu. Nie wyraziła chęci kariery politycznej, ale opublikowana w 2000 roku książka zatytułowana „First Person: An Astonishingly Frank Self-Portrait" rzuciła nieco światła na to, jak zareagowała, gdy jej ojciec stał się znanym dziś despotą. 14-letnia wówczas Katerina wyznaje, że była zaskoczona. Powiedziała wówczas: „Wpadłam w panikę, gdy usłyszałam, że tata będzie pełnił obowiązki prezydenta".

eprasa.pl 038a97f340

DZIENNIK POLSKI · GAZETA LUBUSKA · GAZETA pomorska · Dziennik Bałtycki · DZIENNIK ZACHODNI · Gazeta WROCŁAWSKA · kurier lubelski · Echo Dnia · GŁOS WIELKOPOLSKI · Dziennik ŁÓDZKI · nowiny nowiny24.pl · GAZETA WSPÓŁCZESNA · Kurier Poranny · nto NOWA TRYBUNA OPOLSKA · NOWOŚCI DZIENNIK TORUŃSKI · Express BYDGOSKI · GŁOS DZIENNIK POMORZA · Gazeta Krakowska · EXPRESS ilustrowany · POLSKA METROPOLIA WARSZAWSKA

FOT. AP/ASSOCIATED PRESS/EAST NEWS X2, PAWEŁ RELIKOWSKI, SYLWIA DĄBROWA

eprasa.pl 038a07f340

Bez wielkich oczekiwań, z kontuzją „Lewego", ale to nie oznacza, że bez szans!

Najważniejsze jest pytanie, kiedy i w jakiej formie Robert Lewandowski zdąży na Euro 2024 w Niemczech...

FOT. SYLWIA DĄBROWA

Przed nami piąty kolejny start reprezentacji Polski w piłkarskim Euro, tym razem w Niemczech. O skali trudności tego turnieju najlepiej świadczy fakt, że Biało-Czerwoni częściej grali na mundialach niż w mistrzostwach Europy. A to wcale nie koniec problemów...

Z czempionatu globu nasi piłkarze dwukrotnie przywieźli medale, natomiast z kontynentalnego turnieju tylko jeden ćwierćfinał. Zatem historycznie - delikatnie rzecz ujmując - w Niemczech nie jesteśmy skazani na sukces. Nawet w postaci wyjścia z grupy, bo dotąd taka sztuka udała się tylko raz.

Jeśli dodatkowo pod uwagę weźmiemy fakt, że zespół budowany przez Michała Probierza uzupełnił stawkę 24 finalistów jako ostatni, zrozumiałe jest, że przed wylotem naszej kadry do Niemiec nie było w kraju wygórowanych oczekiwań i tradycyjnego pompowania balonika. Zresztą, obecność w grupie D drużyn Francji i Holandii także musiała wpłynąć na wymagania, jakie stawiamy przed piłkarzami; to reprezentacje znacznie wyżej notowane od naszej, lepiej zorganizowane, po prostu o wiele mocniejsze.

Czy kapitan Lewandowski zdąży na Euro?

Sytuację dodatkowo skomplikowała kontuzja Roberta Lewandowskiego. Już po urazie, którego doznał Arkadiusz Milik, zmniejszyły się możliwości manewru w obsadzie ataku naszego selekcjonera Michała Probierza, ale - przy wielkim oczywiście szacunku dla Arka - „Lewy" to w drużynie narodowej i w ogóle w polskim futbolu instytucja. Zagrał najwięcej meczów dla kadry, zdobył najwięcej goli i od kilkunastu lat jest postrachem rywali; gole zdobywał na każdym z trzech turniejów o mistrzostwo Europy, na których dotąd wystąpił. Zatem strata kapitana - nawet tylko w spotkaniu z Holandią, bo takie są rokowania - będzie gigantyczna.

Wszystkie powyższe, racjonalne argumenty i niewesołe okoliczności wcale jednak nie muszą oznaczać, że Biało-Czerwoni okażą się na niemieckich boiskach wyłącznie dostarczycielami punktów. W sytuacji gdy nic tak naprawdę nie muszą - bo przy absencji, ewentualnie niepełnej dyspozycji zdrowotnej Lewandowskiego nikt nie będzie stawiał przed zespołem Probierza nierealnych zadań - mogą podejść do rywalizacji na większym... luzie. A kiedy do głosu dochodziła fantazja, jako nacja potrafiliśmy zdziałać więcej niż komukolwiek się śniło. Także w futbolu.

Wystarczy zresztą przypomnieć dwa piłkarskie turnieje wcześniej rozegrane w Niemczech. Co prawda, było to dawno temu, ale do dziś odwołujemy się do złotego medalu olimpijskiego wywalczonego w Monachium w 1972 roku, a także do trzeciego miejsca w finałach Weltmeisterschaft 1974.

Piękne wspomnien ia z Niemiec. I... bilans Probierza!

Na żadną z tych imprez drużyna „Orłów Górskiego" nie wybierała się w roli faworyta, a przed mistrzostwami świata wręcz powszechna była opinia, że - mając w pierwszej fazie za rywali Włochy i Argentynę oraz Haiti - powalczymy o trzecie miejsce w grupie, oczywiście z ostatnim z wymienionych przeciwników.

Wydawało się bowiem, że do zespołów Italii i Argentyny nie mamy żadnego porównania. Czyli podobnie jak dziś do Holandii i Francji. Okazało się jednak wówczas, że Biało-Czerwoni pokazali plecy nie tylko konkurentom z Włoch (byli wówczas wicemistrzami świata, jak teraz „Trójkolorowi") i Ameryki Południowej w pierwszej fazie grupowej, ale nie zwolnili tempa także w kolejnej rundzie. Rozpędzili się tak, że z wielką, broniącą tytułu mistrzowskiego Brazylią rywalizowali na koniec o trzecie miejsce na świecie. I to skutecznie!

W 1974 roku w „Orłach Górskiego" zabrakło Włodzimierza Lubańskiego - kapitana, najlepszego strzelca i napastnika do czasów Lewandowskiego, gracza kuszonego przez Real Madryt - słowem, największego filaru tamtej reprezentacji, człowieka, którego gol pomógł jedyny do dziś raz pokonać Anglię i zaprocentował awansem do finałów MŚ. Koledzy zagrali dla Włodka, a pan Kazimierz świetnie zestawił zespół pod nieobecność swego lidera i największego ulubieńca.

Pan Michał ma więc świetny wzorzec. Ma także znakomity bilans, bo jako selekcjoner wygrał 5 meczów i 3 zremisował, nauczył - a przynajmniej przyzwyczaił - podopiecznych, jak nie przegrywać. Zatem - do odważnych świat należy!

Adam Godlewski

Czarny koń Euro? Chciałoby się, żeby była nim Polska

Z byłym selekcjonerem reprezentacji, obecnie ekspertem piłkarskim Jerzym Engelem rozmawia Jacek Kmiecik.

JK: Po co jedziemy na Euro 2024?

JE: Dlatego, że się tam zakwalifikowaliśmy. Znaleźliśmy się wśród dwudziestu czterech uczestników turnieju, w którym grają najlepsze drużyny europejskie. I super, że tam zagramy. Inaczej się ogląda Euro, gdy występuje tam nasza reprezentacja, niż jakby jej nie było. To święto dla piłkarzy i kibiców i bardzo dobrze się stało, że będziemy mogli się w ten turniej zaangażować, bo będą w nim Biało-Czerwoni.

Rywale w grupie dają nadzieję na wejście reprezentacji Polski do fazy pucharowej mistrzostw Europy?

Na papierze nie, ale futbol to nie jest gra na papierze. Wszystko rozstrzyga się na boisku, a na nim wszystko może się zdarzyć. Nawet lepiej, że nie jesteśmy faworytami, bo naszej reprezentacji zawsze lepiej się wiodło, gdy nikt nie upatrywał w niej zwycięzcy. Biało-Czerwoni spisują się zdecydowanie korzystniej przeciw mocnym przeciwnikom. Jeżeli zagramy trzy bardzo dobre mecze, jeśli w nich zapunktujemy, to nawet z trzeciego miejsca będzie można wyjść z grupy.

Tym razem przed mistrzostwami nie było dmuchania w balonik?

Trudno, żeby było inaczej, żebyśmy zakładali, że zrobimy coś wielkiego, skoro na Euro zakwalifikowaliśmy się jako ostatnia, dwudziesta czwarta drużyna, a eliminacje nam się nie układały i zapewniliśmy sobie awans rzutem na taśmę. Był zbyt krótki czas. Michałowi Probierzowi udało się jakoś tę ekipę pozbierać, coś stworzyć, ale żeby zbudować drużynę, potrzeba ogrania. Wierzę jednak, że na Euro wróci moda na reprezentację. Choćby dlatego, że turniej odbędzie się tuż za granicą i bilety na wszystkie mecze Polaków będą wykupione do ostatniego miejsca. To napędzi naszą drużynę i dzięki temu wróci miłość kibiców.

Piłkarze liczą na sprawienie w Niemczech miłej niespodzianki.

Fantastycznie! Nie ma nic bardziej wartościowego jak dobry klimat w drużynie. Polska zawsze grała dobrze, jak sami zawodnicy wierzyli w swoje umiejętności i nie pękali przed przeciwnikami. W kadrze stworzyło się coś ciekawego, piłkarze siebie wspierają i wzajemnie się nakręcają.

Czy 35-letni Robert Lewandowski może jeszcze pociągnąć reprezentację do zwycięstwa?

Lewandowski nie jest wypalony. Lewandowski jest cały czas Lewandowskim: obojętnie, gdzie gra, to drużyna jest w czołówce. W Barcelonie nadal jest najlepszym strzelcem, a w naszej reprezentacji wciąż pozostaje największą gwiazdą. Robert jest naszej kadrze nadal niezbędny.

Były selekcjoner reprezentacji Polski Jerzy Engel

FOT. FOTON/PAP

A nie lepiej byłoby postawić na młodych, żądnych walki i pokazania się w Europie zawodników?

Sami młodzi niewiele zdziałają. Oglądamy reprezentacje U-21, U-20 czy U-17, gdzie rosną nam młodzi, utalentowani zawodnicy. Nie wierzę jednak, żeby sami młodzi odnieśli sukces. Na takie turnieje, jak mundial czy Euro, jedzie się po osiągnięcie wyniku, a nie ogranie drużyny na przyszłość i po to, by mieć alibi, że gramy młodzieżą. Nie o to w piłce chodzi. Weźmy choćby taką Portugalię, w którą bardzo wierzę: grają u niej starzy, doświadczeni piłkarze, mający po czterdzieści lat.

Czego brakuje reprezentacji Polski? Co przydałoby się jej w takim turnieju, jak Euro?

Stabilności. OK, widzieliśmy naszą reprezentację, która zagrała w podobnym składzie dwa mecze. A wcześniej bez przerwy coś się zmieniało: a to piłkarze, styl gry czy nowi selekcjonerzy, którzy co chwila przychodzili i trudno było ich zrozumieć. Na szczęście teraz jest polski trener i zawodnicy wreszcie się z nim bardzo dobrze dogadują.

Czy wybór bazy reprezentacji w centrum Hanoweru posłuży naszej kadrze?

Musimy wierzyć w wybór selekcjonera. To on wybierał i akceptował ten hotel i skoro zdecydował się na takie rozwiązanie, to chyba wiedział, co robi.

Wybiera się pan na mecze Polski do Niemiec?

Nie. Zostaję w kraju i będę komentował Euro w Kanale Sportowym w internecie jako jeden z ekspertów, podobnie jak Andrzej Strejlau. Na pewno będzie merytorycznie i zabawnie.

Kogo typuje pan do zdobycia mistrzostwa Europy?

Jak już wspomniałem, bardzo lubię Portugalię i ich futbol na tak. Hołduje bardzo widowiskowej grze, którą się z przyjemnością ogląda i która nie nuży. Portugalczycy grają po to, aby zdobywać bramki. To całe sedno futbolu. Na szczęście minęły czasy, gdy Fernando Santos hamował ich zapędy i koncentrował się na defensywie.

A kto będzie czarnym koniem Euro?

Chciałoby się powiedzieć, że Polska. Wszyscy o tym marzymy. Zobaczymy, może tak będzie...

eprasa.pl 038a97f340

Kto ma najwięcej mistrzostw Europy?

Wyciąg z historii i regulaminu premiowego

Najlepsze reprezentacje na Starym Kontynencie powalczą o triumf w mistrzostwach Europy. Warto zatem przypomnieć najciekawsze statystyki i najważniejsze wydarzenia z historii turnieju. A także zerknąć do regulaminu premiowania.

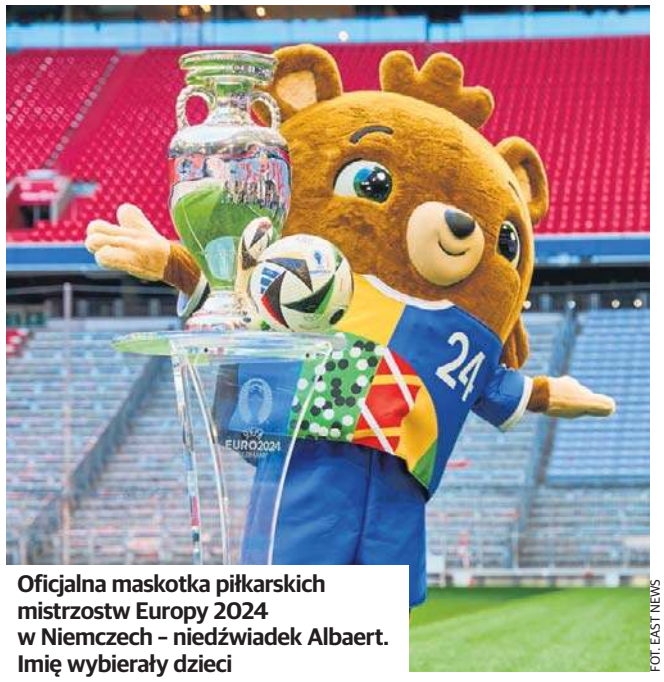

Oficjalna maskotka piłkarskich mistrzostw Europy 2024 w Niemczech – niedźwiadek Albaert. Imię wybierały dzieci

FOT. EAST NEWS

Najlepsze reprezentacje

Na najważniejszym turnieju na Starym Kontynencie grało wiele świetnych zespołów, ale uprawnione jest stwierdzenie, że kadra Niemiec (RFN) to najlepsza ekipa w historii ME. Nasi zachodni sąsiedzi aż trzy razy sięgali po końcowy triumf. Do tego na koncie mają trzy srebrne i trzy brązowe medale. Hiszpania także może pochwalić się trzema złotymi krążkami, ale dorzuciła do tego tylko jedno srebro i jeden brąz.

Gospodarzem Euro 2024 są Niemcy. Natomiast – licząc także przyszłe imprezy, których lokalizacja jest już znana – gospodarzem najczęściej okazywali się Włosi: w 1968, 1980, 2020 oraz 2032 roku. Polska tylko raz miała okazję organizować Euro: w 2012 roku wspólnie z Ukrainą.

Pierwsze mistrzostwa Europy w 1960 roku wygrał Związek Radziecki, który po dogrywce pokonał Jugosławię 2:1. Na bramce ZSRR stał wówczas Lew Jaszyn, czyli jeden z najsłynniejszych golkiperów w historii. Młodsi kibice z pewnością znają go z serii gier komputerowych FIFA (EA FC).

- Najwięcej triumfów: **Niemcy / Hiszpania (3)**
- Najwięcej punktów: **Niemcy (83)**
- Najwięcej startów: **Niemcy (14)**
- Najwięcej medali: **Niemcy (9)**
- Najwięcej razy gospodarzem: **Włochy (4)**

Najlepsi zawodnicy

Statystyki indywidualne zaczynamy od najlepszego strzelca. Najwięcej goli na mistrzostwach Europy strzelił Cristiano Ronaldo – 14. Portugalczyk na koncie ma jeden triumf w tym prestiżowym turnieju – w 2016 roku. Na wyróżnienie zasługuje także wyczyn Michela Platiniego, który w 1984 roku zdobył aż dziewięć bramek w pięciu meczach, dzięki czemu uplasował się na 2. miejscu klasyfikacji strzelców wszech czasów.

Ivica Vastić z Austrii w 2008 roku pokonał Artura Boruca z rzutu karnego. Napastnik miał wówczas 38 lat i 257 dni. Z kolei Johan Vonlanthen ze Szwajcarii miał 18 lat i 141 dni, kiedy zdobył bramkę przeciwko Francji w 2004 roku. Warto wspomnieć także o strzelcu gola, który był najszybszy w historii wszystkich ME. To Dmitrij Kiriczenko (Rosja), który w 2004 roku pokonał grecką defensywę po 67 sekundach spotkania!

- Najwięcej goli w historii: **Cristiano Ronaldo (14)**
- Najwięcej goli w jednym turnieju: **Michel Platini (9)**
- Najmłodszy strzelec gola: **Johan Vonlanthen (18 lat i 141 dni)**
- Najstarszy strzelec gola: **Ivica Vastić (38 lat i 257 dni)**
- Najszybszy gol: **Dmitrij Kiriczenko (67 sekund)**

Duża kasa do wzięcia

W Euro 2024 w każdym spotkaniu warto walczyć o korzystny rezultat nie tylko z powodów sportowych, UEFA godnie zapłaci bowiem za każdą zdobycz punktową. Pula do podziału między wszystkie drużyny uczestniczące w turnieju wynosi aż 371 milionów euro. Choć szanse Biało-Czerwonych na tytuł mistrzów Europy są niewielkie, warto dodać, że triumfator turnieju może zgarnąć aż 34 mln euro, zliczając wszystkie fazy.

- Awans na Euro 2024: **9,24 mln euro**
- Awans do fazy pucharowej: **2 mln euro**
- Awans do ćwierćfinału: **3,25 mln euro**
- Awans do półfinału: **5 mln euro**
- Wygranie Euro 2024: **10 mln euro**
- Drugie miejsce: **7 mln euro**
- Wygrany mecz w grupie: **1,5 mln euro**
- Remis w meczu w grupie: **750 tys. euro**

Jakub Maj

REKLAMA 0011106190

eprasa.pl 038a97f340

POLSKA

Liczba ludności: 38 mln
Powierzchnia: 322 575 km²
Ranking FIFA: 28. miejsce.
Przydomek: Orły
Kolory strojów: biało-czerwone
Mistrz kraju: Jagiellonia Białystok
Wynik w eliminacjach: 3. miejsce w grupie E za Albanią i Czechami, 11 pkt w 8 meczach, gole 10:10
Najlepsi strzelcy eliminacji: 3 – Lewandowski
Sukcesy w ME: ćwierćfinał w 2016
Sukcesy w MŚ: 3. miejsce w 1974 i 1982
Najlepsi piłkarze w historii: Robert Lewandowski, Zbigniew Boniek, Kazimierz Deyna, Włodzimierz Lubański
Najlepsi trenerzy: Kazimierz Górski, Antoni Piechniczek
Najlepsze kluby: Górnik Zabrze, Legia Warszawa
Słynni ludzie: Jan Paweł II, Mikołaj Kopernik, Fryderyk Chopin, Maria Skłodowska-Curie
Typ redakcji: Polska ugra w grupie cztery punkty i wyjdzie z trzeciego miejsca. Odpadnie jednak w 1/8 finału, bo Anglia to inna półka.

nr	imię nazwisko	data urodzenia	występy/gole	ostatni klub	wartość w euro
BRAMKARZE					
22.	Marcin Bułka	4.10. 1999	1/0	OGC Nice	20 mln
12.	Łukasz Skorupski	5.05.1991	10/0	Bologna FC	3,5 mln
1.	Wojciech Szczęsny	18.04.1990	81/0	Juventus Turyn	8 mln
OBROŃCY					
5.	Jan Bednarek	12 .04.1996	56/1	Southampton FC	11 mln
18.	Bartosz Bereszyński	12.07.1992	55/0	Empoli FC	1,5 mln
3.	Paweł Dawidowicz	20.05. 1995	10/0	Hellas Werona	2,8 mln
14.	Jakub Kiwior	15.02.2000	22/1	Arsenal Londyn	30 mln
15.	Tymoteusz Puchacz	23 .01.1999	14/0	FC Kaiserslautern	1,5 mln
2.	Bartosz Salamon	1.01.1991	13/0	Lech Poznań	0,5 mln
4.	Sebastian Walukiewicz	5.04.2000	4/1	Empoli FC	2,5 mln
POMOCNICY					
19.	Przemysław Frankowski	12 .04.1995	40/3	RC Lens	9 mln
11.	Kamil Grosicki	8.06.1988	93/17	Pogoń Szczecin	0,5 mln
8.	Jakub Moder	7 .04.999	22/2	Brighton & Hove Albion	10 mln
6.	Jakub Piotrowski	4 .10. 1997	5/2	Łudogorec Razgrad	5 mln
13.	Taras Romanczuk	14.11.1991	3/1	Jagiellonia Białystok	0,5 mln
24.	Bartosz Slisz	29.03. 1999	8/0	Atlanta United	5 mln
17.	Damian Szymański	16 .06.1995	17/2	AEK Ateny	3,5 mln
20.	Sebastian Szymański	10.10.1999	33/3	Fenerbahce Stambuł	19 mln
25.	Michał Skóraś	15.02.2000	8/0	Club Brugge	5 mln
26.	Kacper Urbański	7.09.2004	1/0	Bologna FC	4 mln
21.	Nicola Zalewski	23.01.2002	17/0	AS Roma	12 mln
10.	Piotr Zieliński	20 .05.1994	89/12	SSC Napoli	25 mln
NAPASTNICY					
16.	Adam Buksa	12.07.1996	15/6	Antalyaspor	6 mln
9.	Robert Lewandowski	21.08.1988	149/82	FC Barcelona	15 mln
23.	Krzysztof Piątek	1 .07.995	28/11	Istanbul Basaksehir	6 mln
7.	Karol Świderski	23 .01.1997	30/10	Hellas Werona	6 mln

TRENER: *Michał Probierz*

Objął piłkarską reprezentację 20 września 2023 roku. Misję miał prostą: posprzątać po Portugalczyku Fernando Santosie. Udało się – wprawdzie po barażach, ale Polacy zagrają na Euro. Teraz zadeklarował: Wynik, który będzie dla mnie zadowalający, to wyjście grupy.

FOT. ADAM JANKOWSKI

HOLANDIA

Liczba ludności: 17,7 mln
Powierzchnia: 41 500 km²
Ranking FIFA: 7. miejsce
Przydomek: Oranje
Kolory strojów: całe pomarańczowe i całe białe
Mistrz kraju: PSV Eindhoven
Wynik w eliminacjach: 2. miejsce w grupie B za Francją, 18 pkt w 8 meczach, gole 17:7
Najlepsi strzelcy eliminacji: Cody Gakpo, Calvin Stengs, Wout Weghorst – 3 gole
Sukcesy w ME: mistrz 1988, 3. lokata 1976, 1992, 2000, 2004
Sukcesy w MŚ: 2. lokata 1974, 1978, 2010, 3, miejsce 2014
Najlepsi piłkarze w historii: Johan Cruyff, Marco van Basten, Ruud Gullit, Arjen Robben
Najlepsi trenerzy: Rinus Michels, Johan Cruyff, Louis Van Gaal, Guus Hiddink
Najlepsze kluby: Ajax Amsterdam, PSV, Feyenord
Słynni ludzie: Erazm z Rotterdamu, Rembrandt, Vincent van Gogh
Typ redakcji: Holandia zajmie w grupie drugie miejsce. W 1/8 finału wygra z Ukrainą. Odpadnie w 1/4 po meczu z Portugalią.

nr	imię nazwisko	data urodzenia	występy/gole	ostatni klub	wartość w euro
BRAMKARZE					
1.	Bart Verbruggen	18.08.2002	5/0	Brighton & Hove Albion	18 mln
13.	Justin Bijlow	22.01.1998	8/0	Feyenoord Rotterdam	13 mln
23.	Mark Flekken	13.06.1993	7/0	Brentford	12 mln
OBROŃCY					
2.	Lutsharel Geertruida	18.07.2000	7/0	Feyenoord Rotterdam	32 mln
3.	Matthijs de Ligt	12.08.1999	44/2	Bayern Monachium	65 mln
4.	Virgil van Dijk	8.07.1991	66/7	Liverpool FC	30 mln
5.	Nathan Ake	18.02.1995	44/5	Manchester City	40 mln
6.	Stefan de Vrij	5.02.1992	62/3	Inter Mediolan	7 mln
12.	Jeremie Frimpong	10.12.2000	2/0	Bayer Leverkusen	50 mln
15.	Micky van de Ven	19.04.2001	2/0	Tottenham Hotspur	55 mln
17.	Daley Blind	9.03.1990	106/3	Girona	3 mln
22.	Denzel Dumfries	18.04.1996	52/6	Inter Mediolan	24 mln
POMOCNICY					
7.	Xavi Simons	21.04.2003	13/0	RB Lipsk	80 mln
8.	Georginio Wijnaldum	11.11.1990	91/28	Al-Ettifaq	4 mln
14.	Tijjani Reijnders	29.08.1998	8/1	AC Milan	30 mln
16.	Joey Veerman	19.11.1998	8/1	PSV Eindhoven	40 mln
20.	Ian Maatsen	10.03.2002	0/0	Borussia Dortmund	40 mln
24.	Jerdy Schouten	12.01.1997	3/0	PSV Eindhoven	28 mln
26.	Ryan Gravenberch	16.05.2002	11/1	Liverpool FC	35 mln
NAPASTNICY					
9.	Wout Weghorst	7.08.1992	31/9	TSG Hoffenheim	6 mln
10.	Memphis Depay	13.02.1994	90/44	Atletico Madryt	12 mln
11.	Cody Gakpo	7.05.1999	23/9	Liverpool FC	50 mln
18.	Donyell Malen	19.01.1999	30/6	Borussia Dortmund	40 mln
19.	Brian Brobbey	1.02.2002	1/0	Ajax Amsterdam	35 mln
25.	Steven Bergwijn	8.10.1997	32/8	Ajax Amsterdam	18 mln

TRENER: *Ronald Koeman*

To jego drugie podejście do kadry Holandii. Pierwsze rozpoczęło się w 2018 i potrwało do 2020 roku. Dotarł wówczas do finału Ligi Narodów oraz zakwalifikował się na Euro 2020, w którym już nie poprowadził kadry, bo wcześniej zamienił ją na FC Barcelonę.

FOT. PAP/EPA/JEROEN PUTMANS

AUSTRIA

Liczba ludności: 9,105 mln
Powierzchnia: 83 879 km²
Ranking FIFA: 25. miejsce
Przydomek: Das Team (Drużyna)
Kolory strojów: czerwono-białe, białe
Mistrz kraju: Sturm Graz
Wynik w eliminacjach: 2. miejsce w grupie F za Belgią, 19 pkt w 8 meczach, gole: 17:7
Najlepsi strzelcy eliminacji: 4 – Marcel Sabitzer
Sukcesy w ME: 1/8 finału 2020
Sukcesy w MŚ: 3. miejsce 1954, 4. miejsce 1934
Najlepsi piłkarze w historii: Hans Krankl, Toni Polster, Andreas Herzog, David Alaba
Najlepsi trenerzy: Ernst Happel, Otto Barić
Najlepsze kluby: Rapid Wiedeń, Austria Wiedeń, Red Bull Salzburg
Słynni ludzie: Wolfgang Amadeusz Mozart, Zygmunt Freud, Franz Schubert
Typ redakcji: Austria zajmie ostatnie miejsce. Będzie musiała uznać wyższość także Polski w meczu decydującym o wyjściu z grupy.

nr	imię nazwisko	data urodzenia	występy/gole	ostatni klub	wartość w euro
BRAMKARZE					
12.	Niklas Heidl	17.03.2001	1/0	Rapid Wiedeń	2 mln
1.	Heinz Lindner	17.07.1990	37/0	Royale Union Saint-Gilloise	300 tys.
13.	Patrick Pentz	2.01.1997	6/0	Broendby Kopenhaga	1,5 mln
OBROŃCY					
21.	Flavius Daniliuc	27.04.2001	3/0	Red Bull Salzburg	6 mln
4.	Kevin Danso	19.09.1998	20/0	Lens	25 mln
15.	Philipp Lienhart	11.07.1996	21/1	Freiburg	15 mln
16.	Phillipp Mwene	29.01.1994	12/0	Mainz	1,8 mln
5.	Stefan Posch	14.05.1997	32/1	Bologna	14 mln
14.	Leopold Querfeld	20.12.2003	2/0	Rapid Wiedeń	5 mln
3.	Gernot Trauner	25.03.1992	11/1	Feyenoord Rotterdam	3,5 mln
2.	Max Woeber	4.02.1998	25/0	Borussia M'gladbach	10 mln
POMOCNICY					
19.	Christoph Baumgartner	1.08.1999	37/15	RB Lipsk	18 mln
10.	Florian Grillitsch	7.08.1995	43/1	Hoffenheim	6,5 mln
17.	Florian Kainz	24.10.1992	28/1	Köln	2,5 mln
20.	Konrad Laimer	27.05.1997	36/4	Bayern Monachium	30 mln
8.	Alexander Prass	26.05.2001	5/0	Sturm Graz	12 mln
9.	Marcel Sabitzer	17.03.1994	78/17	Borussia Dortmund	20 mln
18.	Romano Schmid	27.01.2000	110/0	Werder Brema	10 mln
22.	Matthias Seidl	24.01.2001	4/0	Rapid Wiedeń	2,5 mln
6.	Nicolas Seiwald	4.05.2001	24/0	RB Lipsk	16 mln
NAPASTNICY					
7.	Mark Arnautović	19.04.1989	112/36	Inter Mediolan	5 mln
25.	Maximilian Entrup	25.07.1997	3/1	Hartberg	2 mln
11.	Michael Gregoritsch	18.04.1994	55/15	Freiburg	8 mln
26.	Marco Grüll	6.07.1998	5/0	Rapid Wiedeń	4 mln
24.	Andreas Weimann	5.08.1991	24/2	West Bromwich/Bristol	900 tys.
23.	Patrick Wimmer	30.05.2001	12/1	Wolfsburg	15 mln

TRENER: *Ralf Rangnick*

Największe sukcesy odnosił z Schalke 04 (Puchar Niemiec w 2011 r.). Ma też rękę do rozwijania klubów. Do Bundesligi wprowadził Hoffenheim (z III ligi) i RB Lipsk. Austria jest pierwszą reprezentacją, którą dowodzi (od czerwca 2022 r.). W dobrym stylu awansowała na Euro.

FOT. EAST NEWS

FRANCJA

Liczba ludności: 67 mln
Powierzchnia: 643 801 km²
Ranking FIFA: 2. miejsce
Przydomek: Niebiescy
Kolory strojów: niebiesko-białe oraz całe białe
Mistrz kraju: PSG
Wynik w eliminacjach: 1. miejsce w grupie B przed Holandią, 22 pkt w 8 meczach, gole 29:3
Najlepsi strzelcy eliminacji: 9 – Kylian Mbappé
Sukcesy w ME: mistrz 1984, 2000; 2. miejsce 2016
Sukcesy w MŚ: mistrz 1998, 2018; wicemistrz 2006, 2022
Najlepsi piłkarze w historii: Michel Platini, Zinedine Zidane, Thierry Henry
Najlepsi trenerzy: Michel Hidalgo, Henri Michel, Aime Jacquet, Roger Lemerre
Najlepsze kluby: PSG, Olympique Marsylia, AS Monaco, Olympique Lyon
Słynni ludzie: Napoleon, Victor Hugo, Charles de Gaulle
Typ redakcji: Francja wyjdzie z grupy z kompletem zwycięstw. Potem rozbije Turcję, Belgię i Anglię. Wygra Euro, rewanżując się w finale Portugalii za turniej z 2016 roku.

nr	imię nazwisko	data urodzenia	występy/gole	ostatni klub	wartość w euro
BRAMKARZE					
1.	Brice Samba	25.04.1994	3/0	Lens	15 mln
16.	Mike Maignan	03.07.1995	14/0	AC Milan	38 mln
23.	Alphonse Areola	27.02.1993	5/0	West Ham United	10 mln
OBROŃCY					
2.	Benjamin Pavard	28.03.1996	53/5	Inter Mediolan	50 mln
3.	Ferland Mendy	08.06.1995	9/0	Real Madryt	20 mln
4.	Dayot Upamecano	27.10.1998	18/2	Bayern Monachium	45 mln
5.	Jules Kounde	12.11.1998	26/0	Barcelona	50 mln
17.	William Saliba	24.03.2001	13/0	Arsenal	80 mln
21.	Jonathan Clauss	25.09.1992	12/1	Olympique Marsylia	12 mln
22.	Theo Hernandez	06.10.1997	25/1	AC Milan	60 mln
24.	Ibrahima Konate	25.05.1999	14/0	Liverpool	45 mln
POMOCNICY					
6.	Eduardo Camavinga	10.11.2002	15/1	Real Madryt	90 mln
7.	Antoine Griezmann	21.03.1991	127/44	Atlético Madryt	25 mln
8.	Aurelien Tchouaméni	27.01.2000	31/3	Real Madryt	90 mln
13.	N'Golo Kante	29.03.1991	53/2	Al-Ittihad	9 mln
14.	Adrien Rabiot	03.04.1995	43/4	Juventus Turyn	35 mln
18.	Warren Zaire-Emery	08.03.2006	2/1	Paris Saint-Germain	60 mln
19.	Youssouf Fofana	10.01.1999	17/3	Monaco	30 mln
NAPASTNICY					
9.	Oliver Giroud	30.09.1986	131/57	AC Milan	3 mln
10.	Kylian Mbappe	20.12.1998	77/46	Real Madryt	180 mln
11.	Ousmane Dembele	15.05.1997	43/5	Paris Saint-Germain	60 mln
12.	Randal Kolo Muani	05.12.1998	15/3	Paris Saint-Germain	45 mln
15.	Marcus Thuram	06.08.1997	18/2	Inter Mediolan	65 mln
20.	Kingsley Coman	13.06.1996	55/8	Bayern Monachium	50 mln
25.	Bradley Barcola	02.09.2002	0/0	Paris Saint-Germain	50 mln

TRENER: *Didier Deschamps*

W 1998 i 2000 r. był kapitanem reprezentacji, która wywalczyła mistrzostwo świata oraz Europy. W lipcu 2012 r. został selekcjonerem Niebieskich i jako trener zdobył z Francją wicemistrzostwo Europy (2016), mistrzostwo (2018) i wicemistrzostwo świata (2022).

FOT. EAST NEWS

eprasa.pl 038a97f340

NIEMCY

Liczba ludności: 83 mln
Powierzchnia: 357 578 km²
Ranking FIFA: 16. miejsce
Przydomek: DieMannschaft
Kolory strojów: biało-czarno-białe
Mistrz kraju: Bayer Leverkusen
Wynik w eliminacjach: nie uczestniczyli
Najlepsi strzelcy eliminacji:
Sukcesy w ME: mistrz 1972, 1980, 1996; 2. lokata 1976, 1992, 2008.
Sukcesy w MŚ: mistrz 1954, 1974, 1990, 2014, wicemistrz 1966, 1982, 1986, 2002; 3. lokata 1934, 1970, 2006, 2010
Najlepsi piłkarze w historii: Franz Beckenbauer, Gerd Müller, Karl Heinz Rummenigge, Miroslav Klose
Najlepsi trenerzy: Joachim Löw, Helmut Schön
Najlepsze kluby: Bayer Leverkusen, Bayern Monachium, Borussia Dortmund.
Słynni ludzie: Albert Einstein, Jan Sebastian Bach
Typ redakcji: Niemcy gładko przejdą przez grupę, potem wyeliminują Serbię i Hiszpanię, ale w półfinale za mocna okaże się Portugalia.

nr	imię nazwisko	data urodzenia	występy/gole	ostatni klub	wartość w euro
BRAMKARZE					
12	Oliver Baumann	02.06.1990	0/0	TSG Hoffenheim	3 mln
1.	Manuel Neuer	27.03.1986	118/0	FC Bayern	4 mln
22.	Marc-Andre ter Stegen	30.04.1992	40/0	FC Barcelona	28 mln
OBROŃCY					
16.	Waldemar Anton	20.07.1996	2/0	VfB Stuttgart	20 mln
20.	Benjamin Henrichs	23.02.1997	14/0	RB Lipsk	20 mln
6.	Joshua Kimmich	08.02.1995	85/6	FC Bayern	50 mln
24.	Robin Koch	17.07.1996	9/0	Eintracht Frankfurt	18 mln
18.	Maximillian Mittelstaedt	18.03.1997	3/1	VfB Stuttgart	17 mln
3.	David Raum	22.04.1998	20/0	RB Lipsk	20 mln
2.	Antonio Ruediger	03.03.1993	68/3	Real Madryt	25 mln
15.	Nico Schlotterbeck	01.12.1999	11/0	Borussia Dortmund	40 mln
4.	Jonathan Tah	11.02.1996	24/0	Bayer 04 Leverkusen	30 mln
POMOCNICY					
23.	Robert Andrich	22.09.1994	4/0	Bayer 04 Leverkusen	17 mln
11.	Chris Führich	09.01.1998	4/0	VfB Stuttgart	28 mln
5.	Pascal Gross	15.06.1991	6/0	Brighton & Hove Albion	8 mln
21.	Ilkay Gündogan	24.10.1990	76/18	FC Barcelona	16 mln
8.	Toni Kroos	04.01.1990	108/17	Real Madryt	12 mln
10.	Jamal Musiala	26.02.2003	28/2	FC Bayern	120 mln
25.	Aleksandar Pavlovic	03.05.2004	1/0	FC Bayern	30 mln
19.	Leroy Sane	11.01.1996	59/13	FC Bayern	70 mln
17.	Florian Wirtz	03.05.2003	17/1	Bayer 04 Leverkusen	130 mln
NAPASTNICY					
14.	Maximillian Beier	17.10.2002	1/0	TSG Hoffenheim	30 mln
9.	Niclas Füllkrug	09.02.1993	15/11	Borussia Dortmund	15 mln
7.	Kai Havertz	11.06.1999	45/15	FC Arsenal	70 mln
13.	Thomas Müller	13.09.1989	129/45	FC Bayern	8 mln
26.	Deniz Undav	19.07.1996	2/0	VfB Stuttgart	25 mln

TRENER: *Julian Nagelsmann*

36-letni Nagelsmann został wybrany na stanowisko selekcjonera reprezentacji Niemiec 22 września 2023 roku. Jego kontrakt obowiązuje do zakończenia turnieju EURO 2024. Przed objęciem funkcji selekcjonera Niemiec prowadził Bayern Monachium.

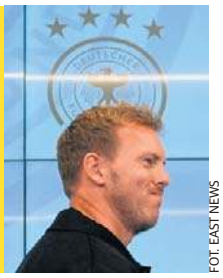

FOT. EAST NEWS

SZKOCJA

Liczba ludności: 5,4 mln
Powierzchnia: 80 231 km²
Ranking FIFA: 39. miejsce
Przydomek: The Tartan Army
Kolory strojów: granatowe lub jasnoniebieskie
Mistrz kraju: Celtic FC
Wynik w eliminacjach: 2. miejsce w grupie A za Hiszpanią, 17 pkt w 8 meczach, gole 17:8
Najlepszy strzelec eliminacji: 7 – Scott McTominay
Sukcesy w ME: starty: 1992, 1996, 2020; faza grupowa
Sukcesy w MŚ: starty 1954, 1958, 1974, 1978, 1982, 1986, 1990, 1998; faza grupowa
Najlepsi piłkarze w historii: Kenny Dalglish, Denis Law, Jim Leighton, Hughie Gallacher, Darren Fletcher
Najlepsi trenerzy: Alex Ferguson, Matt Busby, Bill Shankly, Jock Stein
Najlepsze kluby: Celtic, Rangers, Aberdeen
Słynni ludzie: William Wallace, Sean Connery.
Typ redakcji: Szkocja będzie jedną z najsłabszych drużyn w stawce. Skończy już na fazie grupowej jako zamykająca tabelę.

nr	imię nazwisko	data urodzenia	występy/gole	ostatni klub	wartość w euro
BRAMKARZE					
21.	Zander Clark	26.06.1992	4/0	Heart Of Midlothian	0,7 mln
1.	Angus Gunn	21.01.1996	10/0	Norwich	2,5 mln
12.	Liam Kelly	23.01.1996	1/0	Motherwell	0,8 mln
OBROŃCY					
16.	Liam Cooper	30.08.1991	19/0	Leeds United	1 mln
5.	Grant Hanley	20.11.1991	50/2	Norwich	0,9 mln
13.	Jack Hendry	7.05.1997	31/3	Al-Ettifaq	2,8 mln
22.	Ross McCrorie	18.03.1998	1/0	Bristol City	1,8 mln
26.	Scott McKenna	12.11.1996	35/1	FC Copenhagen	10 mln
15.	Ryan Porteous	25.03.1999	11/1	Watford	3 mln
2.	Anthony Ralston	16.11.1998	9/1	Celtic	1,8 mln
3.	Andrew Robertson	11.03.1994	71/3	Liverpool FC	30 mln
24.	Greg Taylor	5.11.1997	14/0	Celtic	7,5 mln
6.	Kieran Tierney	5.06.1997	45/1	Real Sociedad	12 mln
POMOCNICY					
17.	Stuart Armstrong	30.03.1992	50/5	Southampton	2 mln
11.	Ryan Christie	22.02.1995	49/6	AFC Bournemouth	12 mln
14.	Billy Gilmour	11.06.2001	27/1	Brighton & Hove Albion	18 mln
20.	Ryan Jack	27.02.1992	20/0	Rangers	1 mln
7.	John McGinn	18.10.1994	66/18	Aston Villa	30 mln
8.	Callum McGregor	14.06.1993	60/3	Celtic	8,5 mln
23.	Kenny McLean	8.01.1992	39/2	Norwich	0,9 mln
4.	Scott McTominay	8.12.1996	49/8	Manchester United	32 mln
NAPASTNICY					
10.	Che Adams	13.07.1996	30/6	Southampton	15 mln
19.	Tommy Conway	6.08.2002	1/0	Bristol City	4 mln
25.	James Forrest	7.07.1991	39/5	Celtic	1 mln
18.	Lewis Morgan	30.09.1996	3/0	New York Red Bulls	5 mln
9.	Lawrence Shankland	10.08.1995	11/3	Heart Of Midlothian	4 mln

TRENER: *Steve Clarke*

Karierę piłkarską rozpoczął w St. Mirren, ale najbardziej znany jest z występów w Chelsea. W reprezentacji Szkocji zagrał osiem razy. Jako trener zadebiutował w West Bromwich Albion, potem było Reading i Kilmarnock. Od 2019 roku jest selekcjonerem Szkocji.

FOT. EAST NEWS

WĘGRY

Liczba ludności: 9,7 mln
Powierzchnia: 93 tys. km²
Ranking FIFA: 26. miejsce
Przydomek: Magikus Magyarok
Kolory strojów: czerwono-biało-zielone
Mistrz kraju: Ferencvaros Budapeszt
Wynik w eliminacjach: 1. miejsce w grupie G, przed Serbią, 18 pkt w 8 meczach, gole 16-7
Najlepsi strzelcy eliminacji: 4 gole – Dominik Szoboszlai i Barnabas Varga
Sukcesy w ME: 3. miejsce 1964
Sukcesy w MŚ: wicemistrz 1938, 1954
Najlepsi piłkarze w historii: Ferenc Puskas, Sandor Kocsis, Gabor Kiraly, Zoltan Gera
Najlepsi trenerzy: Gusztav Sebes, Geza Kalicsay
Najlepsze kluby: Ferencvaros, Ujpest, Honved
Słynni ludzie: Franciszek Liszt, Joseph Pulitzer
Typ redakcji: Węgry zajmą w grupie trzecią pozycję, ale do fazy pucharowej nie wejdą. Zadecyduje gorszy niż u rywali z innych grup bilans.

nr	imię nazwisko	data urodzenia	występy/gole	ostatni klub	wartość w euro
BRAMKARZE					
90.	Denes Dibusz	16.11.1990	35/0	Ferencvaros	2,5 mln
1.	Peter Gulacsi	6.05.1990	52/0	RB Lipsk	3,0 mln
91.	Peter Szappanos	14.111.1990	1/0	FC Paks	0,5 mln
OBROŃCY					
44.	Botond Balogh	6.06.2002	3/0	Parma	1.8 mln
21.	Endre Botka	25.08.1994	25/1	Ferencvaros	1 mln
31.	Marton Dardai	12.02.2002	2/0	Hertha Berlin	2,5 mln
5.	Attila Fiola	17.02.1999	56/2	Fehervar	0,4 mln
22.	Adam Lang	13.01.1993	67/1	Omonia Nikozja	0,4 mln
4.	Willi Orban	3.11.1992	42/6	RB Lipsk	10 mln
6.	Attila Szalai	20.01.1998	43/1	SC Freiburg	4 mln
POMOCNICY					
77.	Bendeguz Bolla	22.11.1999	16/0	Servette FC	2 mln
66.	Mihaly Kata	13.04.2002	3/0	MTK Budapeszt	1 mln
3.	Milos Kerkez	07.11.2003	14/0	Bournemouth	20 mln
30.	Laszlo Kleinheisler	8.04.1994	49/3	Hajduk Split	1,5 mln
18.	Adam Nagy	17.06.1995	79/2	Spezia	0.9 mln
25.	Zsolt Nagy	25.05.1993	18/3	Puskas Akademia	1 mln
7.	Loic Nego	15.01.1991	35/2	Le Havre	0,9 mln
13.	Andras Schafer	13.04.1999	24/3	Union Berlin	0,5 mln
43.	Callum Styles	27.03.2000	20/0	Banrsley FC	2,5 mln
NAPASTNICY					
9.	Martin Adam	6.11.1994	20/3	Ulsan HD	1 mln
78.	Kevin Csoboth	20.06.2000	7/0	Ujpest FC	1 mln
10.	Daniel Gazdag	2.03.1996	24/4	Philadelphia	8 mln
11.	Krisztofer Horvath	8.01.2002	2/0	Kecskemeti	1,2 mln
22.	Roland Sallai	22.05.1997	47/12	Freiburg SC	15 mln
8.	Dominik Szoboszlai	25.10.2000	40/12	Liverpool FC	75 mln
19.	Barnabas Varga	15.10.1994	9/4	Ferencvaros	2,5 mln

TRENER: *Marco Rossi*

Niespełna 60-letni włoski szkoleniowiec renomę na Węgrzech wyrobił sobie, zdobywając z Honvedem Budapeszt tytuł mistrza kraju w sezonie 2016/17. Rok później objął posadę selekcjonera reprezentacji Madziarów. Prywatnie jest wielkim fanem FC Napoli.

FOT. WIKIPEDIA.ORG

SZWAJCARIA

Liczba ludności: 8,81 mln
Powierzchnia: 41 291 km²
Ranking FIFA: 19. miejsce
Przydomek: Nati, Rossocrociati
Kolory strojów: czerwone lub białe
Mistrz kraju: BSC Young Boys Berno
Wynik w eliminacjach: 2. miejsce w grupie I za Rumunią, 17 pkt w 10 meczach, gole 22:11
Najlepszy strzelec eliminacji: 6 – Zeki Amdouni
Sukcesy w ME: ćwierćfinał w 2020 roku
Sukcesy w MŚ: ćwierćfinały w 1938 i 1954
Najlepsi piłkarze w historii: Stephan Lichsteiner, Stephane Chapuisat, Alex Frei
Najlepsi trenerzy: Kobi Kuhn, Vladimir Petković
Najlepsze kluby: FC Basel, FC Zurich, Young Boys Berno
Słynni ludzie: Carl Gustav Jung, Roger Federer, Simon Ammann
Typ redakcji: Szwajcaria awansuje z drugiego miejsca w grupie. Udział w turnieju zakończy na 1/8 finału. Dalej przejdą Włochy.

nr	imię nazwisko	data urodzenia	występy/gole	ostatni klub	wartość w euro
BRAMKARZE					
21.	Gregor Kobel	6.12.1997	5/0	Borussia Dortmund	40 mln
12.	Yvon Mvogo	6.06.1994	9/0	FC Lorient	3 mln
1.	Yann Sommer	17.12.1988	89/0	Inter Mediolan	5 mln
OBROŃCY					
5.	Manuel Akanji	19.06.1995	60/3	Manchester City	45 mln
4.	Nico Elvedi	30.09.1996	53/2	Borussia M-gladbach	10 mln
13.	Ricardo Rodriguez	25.08.1992	115/9	Torino	3,5 mln
22.	Fabian Schaer	20.12.1991	81/8	Newcastle United	10 mln
2.	Leonidas Stergiou	3.03.2002	3/0	VfB Stuttgart	5 mln
3.	Silvan Wildmer	5.03.1993	43/4	FSV Mainz	3 mln
15.	Cedric Zesiger	24.06.1998	4/0	VfL Wolfsburg	5 mln
POMOCNICY					
20.	Michel Aebischer	7.01.1997	20/0	Bologna	6 mln
8.	Remo Freuler	15.04.1900	67/8	Bologna	6,5 mln
24.	Ardon Jashari	30.07.2002	2/0	FC Luzern	6 mln
26.	Fabian Rieder	16.02.2002	5/0	Stade Rennes	8 mln
23.	Xherdan Shaqiri	10.10.1991	123/31	Chicago Fire	2,5 mln
16.	Vincent Sierro	8.10.1995	3/0	Toulouse	4 mln
10.	Granit Xhaka	27.09.1992	125/14	Bayer Leverkusen	20 mln
6.	Denis Zakaria	20.11.1996	54/3	AS Monaco	25 mln
NAPASTNICY					
25.	Zeki Amdouni	4.12.2000	15/7	FC Burnley	12 mln
18.	Kwadwo Duah	24.02.1997	1/0	Łudogorec Razgrad	3 mln
7.	Breel Embolo	14.02.1997	63/13	AS Monaco	12 mln
19.	Dan Ndoye	25.11.2000	11/0	Bologna	10 mln
9.	Noah Okafor	24.05.2000	22/2	AC Milan	20 mln
11.	Renato Steffen	3.11.1991	39/4	FC Lugano	1 mln
17.	Ruben Vargas	5.08.1998	43/7	FC Augsburg	7,5 mln
14.	Steven Zuber	17.08.1991	54/11	AEK Ateny	2 mln

TRENER: *Murat Yakin*

Jako piłkarz był defensywnym pomocnikiem. Zaliczył 49 występów w barwach reprezentacji Szwajcarii. Grał w niej z bratem Hakanem. Strzelił cztery gole. W 2006 roku zakończył karierę piłkarską i został trenerem. Zwieńczeniem było objęcie szwajcarskiej kadry w 2021 roku.

FOT. EAST NEWS

eprasa.pl 038a97f340

TERMINARZ FAZY GRUPOWEJ

GRUPA A
NIEMCY SZKOCJA WĘGRY SZWAJCARIA

Niemcy - Szkocja 14 czerwca, godz. 21 - Allianz Arena, Monachium	:
Węgry - Szwajcaria 15 czerwca, godz. 15 - RheinEnergieStadion, Kolonia	:
Niemcy - Węgry 19 czerwca, godz. 18 - Mercedes-Benz Arena, Stuttgart	:
Szkocja - Szwajcaria 19 czerwca, godz. 21 - RheinEnergieStadion, Kolonia	:
Szkocja - Węgry 23 czerwca, godz. 21 - Mercedes-Benz Arena, Stuttgart	:
Szwajcaria - Niemcy 23 czerwca, godz. 21 - Deutsche Bank Park, Frankfurt	:

GRUPA B
HISZPANIA CHORWACJA WŁOCHY ALBANIA

Hiszpania - Chorwacja 15 czerwca, godz. 18 - Olympiastadion, Berlin	:
Włochy - Albania 15 czerwca, godz. 21 - Signal Iduna Park, Dortmund	:
Chorwacja - Albania 19 czerwca, godz. 15 - Volksparkstadion, Hamburg	:
Hiszpania - Włochy 20 czerwca, godz. 21 - Veltins-Arena, Gelsenkirchen	:
Albania - Hiszpania 24 czerwca, godz. 21 - Esprit Arena, Düsseldorf	:
Chorwacja - Włochy 24 czerwca, godz. 21 - Red Bull Arena, Lipsk	:

GRUPA C
SŁOWENIA DANIA SERBIA ANGLIA

Słowenia - Dania 16 czerwca, godz. 18 - Mercedes-Benz Arena, Stuttgart	:
Serbia - Anglia 16 czerwca, godz. 21 - Veltins-Arena, Gelsenkirchen	:
Słowenia - Serbia 20 czerwca, godz. 15 - Allianz Arena, Monachium	:
Dania - Anglia 20 czerwca, godz. 18 - Deutsche Bank Park, Frankfurt	:
Anglia - Słowenia 25 czerwca, godz. 21 - RheinEnergieStadion, Kolonia	:
Dania - Serbia 25 czerwca, godz. 21 - Allianz Arena, Monachium	:

GRUPA D
POLSKA HOLANDIA AUSTRIA FRANCJA

Polska - Holandia 16 czerwca, godz. 15 - Volksparkstadion, Hamburg	:
Austria - Francja 17 czerwca, godz. 21 - Esprit Arena, Düsseldorf	:
Polska - Austria 21 czerwca, godz. 18 - Olympiastadion, Berlin	:
Holandia - Francja 21 czerwca, godz. 21 - Red Bull Arena, Lipsk	:
Francja - Polska 25 czerwca, godz. 18 - Signal Iduna Park, Dortmund	:
Holandia - Austria 25 czerwca, godz. 18 - Olympiastadion, Berlin	:

GRUPA E
BELGIA SŁOWACJA RUMUNIA UKRAINA

Rumunia - Ukraina 17 czerwca, godz. 15 - Allianz Arena, Monachium	:
Belgia - Słowacja 17 czerwca, godz. 18 - Deutsche Bank Park, Frankfurt	:
Słowacja - Ukraina 21 czerwca, godz. 15 - Esprit Arena, Düsseldorf	:
Belgia - Rumunia 22 czerwca, godz. 21 - RheinEnergieStadion, Kolonia	:
Ukraina - Belgia 26 czerwca, godz. 18 - Mercedes-Benz Arena, Stuttgart	:
Słowacja - Rumunia 26 czerwca, godz. 18 - Deutsche Bank Park, Frankfurt	:

GRUPA F
TURCJA GRUZJA PORTUGALIA CZECHY

Turcja - Gruzja 18 czerwca, godz. 18 - Signal Iduna Park, Dortmund	:
Portugalia - Czechy 18 czerwca, godz. 21 - Red Bull Arena, Lipsk	:
Gruzja - Czechy 22 czerwca, godz. 15 - Volksparkstadion, Hamburg	:
Turcja - Portugalia 22 czerwca, godz. 18 - Signal Iduna Park, Dortmund	:
Czechy - Turcja 26 czerwca, godz. 21 - Volksparkstadion, Hamburg	:
Gruzja - Portugalia 26 czerwca, godz. 21 - Veltins-Arena, Gelsenkirchen	:

REKLAMA 0011106206

eprasa.pl 038a97f340

DRABINKA TURNIEJOWA FAZY PUCHAROWEJ

37 – 1/8 finału
Zwycięzca grupy A – 2. drużyna grupy C
..... - .....
29 czerwca, godz. 21 - Signal Iduna Park, Dortmund

39 – 1/8 finału
Zwycięzca grupy B – 3. drużyna grup A/D/E/F
..... - .....
30 czerwca, godz. 21 - RheinEnergieStadion, Kolonia

45 – ćwierćfinał
Zwycięzca meczu nr 39 – Zwycięzca meczu nr 37
..... - .....
5 lipca, godz. 18 - Mercedes-Benz Arena, Stuttgart

42 – 1/8 finału
2. drużyna grupy D – 2. drużyna grupy E
..... - .....
1 lipca, godz. 18 - Esprit Arena, Düsseldorf

41 – 1/8 finału
Zwycięzca grupy F – 3. drużyna grup A/B/C
..... - .....
1 lipca, godz. 21 - Deutsche Bank Park, Frankfurt

46 – ćwierćfinał
Zwycięzca meczu nr 41 – Zwycięzca meczu nr 42
..... - .....
5 lipca, godz. 21 - Volksparkstadion, Hamburg

49 – półfinał
Zwycięzca meczu nr 45 – Zwycięzca meczu nr 46
..... - .....
9 lipca, godz. 21 - Allianz Arena, Monachium

51 – finał
Zwycięzca meczu nr 49 – Zwycięzca meczu nr 50
..... - .....
14 lipca, godz. 21 - Olympiastadion, Berlin

50 – półfinał
Zwycięzca meczu nr 47 – Zwycięzca meczu nr 48
..... - .....
10 lipca, godz. 21 - Signal Iduna Park, Dortmund

40 – 1/8 finału
Zwycięzca grupy C – 3. drużyna grup D/E/F
..... - .....
30 czerwca, godz. 18 - Veltins-Arena, Gelsenkirchen

38 – 1/8 finału
2. drużyna grupy A – 2. drużyna grupy B
..... - .....
29 czerwca, godz. 18 - Olympiastadion, Berlin

48 – ćwierćfinał
Zwycięzca meczu nr 40 – Zwycięzca meczu nr 38
..... - .....
6 lipca, godz. 18 - Esprit Arena, Düsseldorf

44 – 1/8 finału
Zwycięzca grupy D – 2. drużyna grupy F
..... - .....
2 lipca, godz. 21 - Red Bull Arena, Lipsk

43 – 1/8 finału
Zwycięzca grupy E – 3. drużyna grup A/B/C/D
..... - .....
2 lipca, godz. 18 - Allianz Arena, Monachium

47 – ćwierćfinał
Zwycięzca meczu nr 43 – Zwycięzca meczu nr 44
..... - .....
6 lipca, godz. 21 - Olympiastadion, Berlin

REKLAMA

0011104323

UNIWERSYTET MIKOŁAJA KOPERNIKA W TORUNIU
Collegium Medicum im. Ludwika Rydygiera w Bydgoszczy

www.cm.umk.pl

eprasa.pl 038a97f340

HISZPANIA

Liczba ludności: 48 mln
Powierzchnia: 505 944 km²
Ranking FIFA: 8. miejsce
Przydomek: La Furia Roja (Wściekła Czerwień)
Kolory strojów: czerwono-granatowe lub białe
Mistrz kraju: Real Madryt
Wynik w eliminacjach: 1. miejsce w grupie A przed Szkocją, 21 pkt w 8 meczach, gole 25:5
Najlepsi strzelcy eliminacji: 4 – Álvaro Morata i Joselu
Sukcesy w ME: mistrz 1964, 2008, 2012; 2. lokata 1984; 3. lokata 2020
Sukcesy w MŚ: mistrz 2010
Najlepsi piłkarze w historii: Raul, David Villa, Iker Casillas, Xavi
Najlepsi trenerzy: Pep Guardiola, Luis Enrique, Vicente del Bosque
Najlepsze kluby: Real Madryt, FC Barcelona
Słynni ludzie: Salvador Dali, Antonio Banderas
Typ redakcji: Hiszpania awansuje z grupy jako jej zwycięzca. Potem upora się gładko z Czechami. W ćwierćfinale za mocne okażą się dla niej Niemcy.

nr	imię nazwisko	data urodzenia	występy/gole	ostatni klub	wartość w euro
BRAMKARZE					
1.	David Raya	15.08.1995	4/0	Arsenal FC	35 mln
13.	Alex Remiro	24.03.1995	1/0	Real Sociedad	25 mln
23.	Unai Simon	11.06.1997	39/0	Athletic Bilbao	25 mln
OBROŃCY					
2.	Dani Carvajal	11.01.1992	43/0	Real Madryt	12 mln
24.	Marc Cucurella	22.07.1998	2/0	Chelsea FC	25 mln
12.	Alex Grimaldo	20.09.1995	2/0	Bayer Leverkusen	45 mln
14.	Aymeric Laporte	27.05.1994	28/1	Al-Nassr FC	25 mln
3.	Robin Le Normand	11.10.1996	9/1	Real Sociedad	40 mln
22.	Jesus Navas	21.11.1985	51/5	Sevilla FC	3 mln
4.	Nacho Fernandez	18.01.1990	24/1	Real Madryt	4 mln
5.	Dani Vivian	5.07.1999	1/0	Athletic Bilbao	25mln
POMOCNICY					
15.	Alex Baena	20.07.2001	2/1	Villareal CF	25 mln
6.	Mikel Merino	22.06.1996	20/1	Real Sociedad	50 mln
25.	Fermin Lopez	11.05.2003	1/0	FC Barcelona	30 mln
20.	Pedri	25.11.2002	18/0	FC Barcelona	80 mln
16.	Rodri	22.06.1996	49/3	Manchester City	120 mln
8.	Fabian Ruiz	3.04.1996	22/1	Paris Saint-Germain	30 mln
18.	Martin Zubimendi	2.02.1999	5/0	Real Sociedad	50 mln
NAPASTNICY					
9.	Joselu	27.03.1990	10/5	Real Madryt	5 mln
7.	Alvaro Morata	23.10.1992	71/34	Atletico Madryt	20 mln
26.	Ayoze Perez	29.07.1993	0/0	Real Betis	7 mln
10.	Dani Olmo	7.05.1998	33/8	RB Lipsk	50 mln
21.	Mikel Oyarzabal	21.04.1997	28/7	Real Sociedad	50 mln
11.	Ferran Torres	29.02.2000	40/18	FC Barcelona	35 mln
17.	Nico Williams	12.07.2002	13/2	Athletic Bilbao	50 mln
19.	Lamine Yamal	13.07.2007	6/2	FC Barcelona	75 mln

TRENER: *Luis de la Fuente*

Hiszpański szkoleniowiec prowadzi kadrę narodową od 2022 roku. Przejął ją po Luisie Enrique, który zrezygnował po mundialu w Katarze. Wcześniej Luis de la Fuente przez prawie 10 lat prowadził młodzieżowe reprezentacje Hiszpanii.

FOT. WIKIPEDIA.ORG

CHORWACJA

Liczba ludności: 3,8 mln
Powierzchnia: 56 594 km kw.
Ranking FIFA: 10. miejsce
Przydomek: Vatreni (Ogniści)
Kolory strojów: biało-czerwone lub granatowe
Mistrz kraju: Dinamo Zagrzeb
Wynik w eliminacjach: 2. miejsce w grupie D za Turcją, 16 pkt w ośmiu meczach, gole 13:4
Najlepsi strzelcy eliminacji: 4 - Andrej Kramarić
Sukcesy w ME: ćwierćfinał 1996 i 2008
Sukcesy w MŚ: 2. lokata 2018, 3. lokata 1998 i 2022
Najlepsi piłkarze w historii: Davor Šuker, Mario Mandžukić
Najlepsi trenerzy: Tomislav Ivić, Miroslav Blažević
Najlepsze kluby: Dinamo Zagrzeb, Hajduk Split
Słynni ludzie: Goran Ivanišević, Toni Kukoč
Typ redakcji: Chorwacja awansuje z trzeciego miejsca w grupie. Odpadnie jednak już w 1/8 finału. W tej fazie pokona ją Portugalia.

nr	imię nazwisko	data urodzenia	występy/gole	ostatni klub	wartość w euro
BRAMKARZE					
1.	Dominik Livaković	09.01.1995	53/0	Fenerbahce	11 mln
12.	Nediljko Labrović	10.10.1999	1/0	HNK Rijeka	4,5 mln
23.	Ivica Ivušić	01.02.1995	6/0	Pafos FC	2,5 mln
OBROŃCY					
2.	Josip Stanišić	02.04.2000	17/0	Bayer Leverkusen	28 mln
3.	Marin Pongračić	11.09.1997	7/0	US Lecce	6 mln
4.	Joško Gvardiol	23.01.2002	29/2	Manchester City	75 mln
5.	Martin Erlić	24.01.1998	9/0	US Sassuolo	4 mln
6.	Josip Sutalo	28.02.2000	13/0	Ajax Amsterdam	15 mln
19.	Borna Sosa	21.01.1998	20/1	Ajax Amsterdam	7,5 mln
21.	Domagoj Vida	29.04.1989	105/4	AEK Ateny	1,2 mln
22.	Josip Juranović	16.08.1995	37/0	Union Berlin	7,5 mln
POMOCNICY					
7.	Lovro Majer	17.01.1998	30/8	VfL Wolfsburg	20 mln
8.	Mateo Kovačić	06.05.1994	100/5	Manchester City	30 mln
10.	Luka Modrić	09.09.1985	174/24	Real Madryt	8 mln
11.	Marcelo Brozović	16.11.1992	95/7	Al-Nassr FC	18 mln
13.	Nikola Vlašić	04.10.1997	55/8	Torino FC	13 mln
15.	Mario Pašalić	09.02.1995	62/10	Atalanta	13 mln
18.	Luka Ivanušec	26.11.1998	20/2	Feyenoord Rotterdam	12 mln
25.	Luka Sucic	08.09.2002	6/0	Red Bull Salzburg	15 mln
26.	Martin Baturina	16.02.2003	3/0	Dinamo Zagrzeb	20 mln
NAPASTNICY					
9.	Andrej Kramarić	19.06.1991	92/28	TSG 1899 Hoffenheim	5 mln
14.	Ivan Perisic	02.02.1989	130/33	Hajduk Split	2 mln
16.	Ante Budimir	22.07.1991	20/2	CA Osasuna	5 mln
17.	Bruno Petković	16.09.1994	37/11	Dinamo Zagrzeb	5 mln
20.	Marko Pjaca	06.05.1995	26/1	HNK Rijeka	2,5 mln
24.	Marco Pašalić	14.09.2000	5/1	HNK Rijeka	4 mln

TRENER: *Zlatko Dalić*

Prowadzi reprezentację od 2017 roku. Od tego czasu Chorwacja święci swoje największe triumfy – srebro i brąz mistrzostw świata, odpowiednio w 2018 i 2022 roku. Z kolei na Euro 2020 nie udało mu się odnieść sukcesu – Vatreni odpadli w 1/8 finału.

FOT. WIKIPEDIA.ORG

WŁOCHY

Liczba ludności: 58,8 mln
Powierzchnia: 302 072 km²
Ranking FIFA: 9. miejsce
Przydomek: Azzurri (Niebiescy)
Kolory strojów: niebieskie lub białe
Mistrz kraju: Inter Mediolan
Wynik w eliminacjach: 2. miejsce w grupie C za Anglią, 14 pkt w 8 meczach, gole 16:9
Najlepsi strzelcy eliminacji: 3 – Davide Frattesi
Sukcesy w ME: mistrz 1968, 2020; 2. lokata 2000, 2012, 3. lokata 1988
Sukcesy w MŚ: mistrz 1934, 1938, 1982, 2006; 2. lokata 1970, 1994; 3. lokata 1990
Najlepsi piłkarze w historii: Luigi Riva, Giuseppe Meazza, Roberto Baggio, Alessandro Del Piero.
Najlepsi trenerzy: Giovanni Trapattoni, Arrigo Sacchi, Marcelo Lippi, Carlo Ancelotti
Najlepsze kluby: Juventus, Milan, Roma, Napoli, Inter
Słynni ludzie: Michał Anioł, Leonardo da Vinci
Typ redakcji: Włochy wyjdą z grupy z drugiego miejsca, ale skończą na ćwierćfinale. Lepsza okaże się Anglia.

nr	imię nazwisko	data urodzenia	występy/gole	ostatni klub	wartość w euro
BRAMKARZE					
1.	Gianluigi Donnaruma	25.02.1999	61/0	ParisSaint-Germain	40 mln
12.	Guglielmo Vicario	7.10.1996	2/0	Tottenham	35 mln
26.	Alex Meret	22.03.1997	3/0	SSC Napoli	12 mln
OBROŃCY					
2.	Giovanni Di Lorenzo	4.08.1993	35/3	SSC Napoli	15 mln
3.	Federico Dimarco	10.11.1997	18/2	Inter Mediolan	50 mln
4.	Alessandro Buongiorno	6.06.1999	3/0	AC Torino	35 mln
5.	Riccardo Calafiori	19.05.2002	1/0	Bologna	30 mln
6.	Federico Gatti	24.06.1998	3/0	Juventus Turyn	18 mln
13.	Matteo Darmian	2.12.1989	42/2	Inter Mediolan	4 mln
15.	Raoul Bellanova	17.05.2000	1/0	AC Torino	15 mln
17.	Gianluca Mancini	17.04.1996	13/0	AS Roma	25 mln
23.	Alessandro Bastoni	13.04.1999	23/1	Inter Mediolan	70 mln
24.	Andrea Cambiaso	20.02.2000	3/0	Juventus Turyn	25 mln
POMOCNICY					
7.	Davide Frattesi	22.09.1999	14/4	Inter Mediolan	35 mln
8.	Jorginho	20.12.1991	53/5	Arsenal Londyn	12 mln
10.	Lorenzo Pellegrini	19.06.1996	29/6	AS Roma	25 mln
16.	Bryan Cristante	3.03.1995	39/2	AS Roma	20 mln
18.	Nicolo Barella	7.02.1997	53/9	Inter Mediolan	80 mln
21.	Nicolo Fagioli	12.02.2001	2/0	Juventus Turyn	15 mln
NAPASTNICY					
9.	Gianluca Scamacca	1.01.1999	15/1	Atalanta Bergamo	35 mln
11.	Giacomo Raspadori	18.02.2000	27/6	SSC Napoli	25 mln
14.	Federico Chiesa	25.10.1997	46/7	Juventus Turyn	35 mln
19.	Mateo Retegui	29.04.1999	7/4	Genoa	16 mln
20.	Mattia Zaccagni	16.06.1995	5/0	Lazio Rzym	20 mln
22.	Stephan El Shaarawy	27.10.1992	31/7	AS Roma	5 mln
25.	Michael Folorunsho	7.02.1998	0/0	Hellas Verona	8,5 mln

TRENER: *Luciano Spaletti*

Selekcjonerem reprezentacji Italii został w 2023 roku, po tym, jak sięgnął po mistrzostwo Włoch z SSC Napoli. I to jego największy sukces w karierze trenerskiej. Wcześniej sięgał po mistrzostwo Rosji z Zenitem Sankt Petersburg (2010, 2011/12).

FOT. PAP/CTK

ALBANIA

Liczba ludności: 3 mln
Powierzchnia: 28 748 km²
Ranking FIFA: 66. miejsce
Przydomek: Shqiponjat (Orły)
Kolory strojów: czerwono-czarne lub białe
Mistrz kraju: Egnatia Rrogozhinë
Wynik w eliminacjach: 1. miejsce w grupie E przed Czechami, 15 pkt w 8 meczach, gole 12:4
Najlepsi strzelcy eliminacji: 3 – Jasir Asani, Nedim Bajrami
Sukcesy w ME: starat w 2016 roku, faza grupowa
Sukcesy w MŚ: brak
Najlepsi piłkarze w historii: Erjon Bogdani, Lorik Cana, Ervin Skela, Alban Bushi
Najlepsi trenerzy: Loro Borici, Shyqyri Rreli
Najlepsze kluby: KF Tirana, Partizani Tirana, Dinamo Tirana, Vllaznia Szkodra
Słynni ludzie: Matka Teresa, Enver Hodża
Typ redakcji: Albania nie ugra na turnieju ani punktu. W grupie śmierci zajmie ostatnie miejsce i siłą rzeczy prędko odpadnie.

nr	imię nazwisko	data urodzenia	występy/gole	ostatni klub	wartość w euro
BRAMKARZE					
1.	Etrit Berisha	10.03.1989	80/0	Empoli	0,5 mln
12.	Elhan Kastrati	2.02.1997	2/0	Cittadella	1,3 mln
23.	Thomas Strakosha	19.03.1995	27/0	Brentford	3 mln
OBROŃCY					
2.	Ivan Balliu	1.01.1992	13/0	Rayo Vallecano	2,5 mln
3.	Mario Mitaj	6.08.2003	12/0	Lokomotiw Moskwa	2 mln
4.	Elseid Hysaj	2.02.1994	82/2	Lazio Rzym	2,5 mln
5.	Arlind Ajeti	25.09.1993	24/1	CFR Cluj	1 mln
6.	Berat Djimsiti	19.02.1993	56/1	Atalanta Bergamo	10 mln
13.	Enea Mihaj	5.07.1998	18/0	Famalicao	1,5 mln
18.	Ardian Ismajli	30.09.1996	37/2	Empoli	3 mln
24.	Marash Kumbulla	8.02.2000	19/0	Sassuolo	4,5 mln
25.	Naser Aliji	27.12.1993	12/0	Voluntari	0,4 mln
POMOCNICY					
8.	Klaus Gjasula	14.12.1989	28/0	Darmstadt	0,4 mln
10.	Nedim Bajrami	28.02.1999	22/3	Sassuolo	4,5 mln
14.	Qazim Laci	19.01.1996	26/2	Sparta Praga	2,5 mln
15.	Taulant Seferi	15.11.1996	18/3	Baniyas	3,5 mln
20.	Ylber Ramadani	12.04.1996	34/1	Lecce	4 mln
21.	Kristjan Asllani	9.03.2002	19/2	Inter Mediolan	18 mln
22.	Amir Abrashi	27.03.1990	50/1	Grasshoppers Zurych	0,2 mln
NAPASTNICY					
7.	Rey Manaj	24.02.1997	32/6	Sivasspor	5 mln
9.	Jasir Asani	19.05.1995	12/4	Gwangju FC	1,2 mln
11.	Armando Broja	10.09.2001	20/5	Fulham	22 mln
16.	Medon Berisha	21.10.2003	1/0	Lecce	1 mln
17.	Ernest Muci	19.03.2001	10/3	Besiktas Stambuł	13 mln
19.	Mirlind Daku	1.01.1998	5/1	Rubin Kazań	3 mln
26.	Arber Hoxha	6.10.1998	3/0	Dinamo Zagrzeb	1,8 mln

TRENER: *Sylvinho*

Brazylijczyk jest selekcjonerem reprezentacji Albanii od 2023 roku. Miał doświadczenie trenerskie z pracy w Olympique Lyon czy Corinthians, ale bez sukcesów. Potrafił odmienić grę Albanii i wygrać eliminacje EURO 2024 przed Czechami i Polską.

FOT. EAST NEWS

eprasa.pl 038a97f340

SŁOWENIA

Liczba ludności: 2,1 mln
Powierzchnia: 20271 km²
Ranking FIFA: 57. miejsce
Przydomek: Fantje (Chłopaki)
Kolory strojów: na Euro przygotowano dwa zestawy: biały i granatowy.
Mistrz kraju: NK Celje
Wynik w eliminacjach: 2. miejsce w grupie H za Danią, 22 pkt w 10 meczach, gole 20:9
Najlepsi strzelcy eliminacji: 5 – Benjamin Sesko
Sukcesy w ME: start w 2000
Sukcesy w MŚ: start w 2002 i 2010
Najlepsi piłkarze w historii: Zlatko Zahović, Bostjan Cesar, Jan Oblak, Josip Ilicic
Najlepsi trenerzy: Srecko Katanec, Matjaz Kek
Najlepsze kluby: NK Maribor, NK Celje, Olimpija Lublana, ND Gorica
Słynni ludzie: Jurij Vega, Peter Prevc, Robert Kranjec, Zlatko Zahović, Petra Majdić, Irena Grafenauer
Typ redakcji: Słowenia skończy turniej na ostatnim miejscu. Wszyscy grupowi rywale będą dla niej zbyt mocni.

nr	imię nazwisko	data urodzenia	występy/gole	ostatni klub	wartość w euro
BRAMKARZE					
12.	Vid Belec	6.06.1990	22/0	APOEL Nikozja	0,5 mln
1.	Jan Oblak	7.01.1993	64/0	Atletico Madryt	30 mln
16.	Igor Vekic	6.05.1998	1/0	Vejle BK	0,3 mln
OBROŃCY					
x.	Jure Balkovec	9.09.1994	32/0	Alanyaspor	1,2 mln
6.	Jaka Bijol	5.02.1999	49/1	Udinese Calcio	10 mln
4.	Miha Blazic	8.05.1993	30/0	Lech Poznań	1,2 mln
23.	David Brekalo	3,.12.1998	12/1	Orlando	3,5 mln
21.	Vanja Drkusic	30.10.1999	8/0	FK Soczi	2,8 mln
13.	Erik Janza	21.06.1993	10/2	Górnik Zabrze	0,6 mln
2.	Zan Karnicnik	18.09.1994	28/1	NK Celje	1 mln
20.	Petar Stojanović	7.10.1995	53/3	Sampdoria Genua	1,3 mln
POMOCNICY					
22.	Adam Gnezda Cerin	16. 07.1999	31/4	Panathinaikos Ateny	3,5 mln
10.	Timi Max Elsnik	29.04.1998	15/1	Olimpija Ljubliana	1,5 mln
15.	Tomi Horvat	24.03.1999	7/0	Sturm Graz	5 mln
26.	Josip Ilicić	29.01.1988	81/18	MK Maribor	0,3 mln
14.	Jasmin Kurtic	10.01.1989	92/2	FC Sudtirol	0,5 mln
8.	Sandi Lovric	28.03.1998	35/4	Udinese Calcio	9 mln
7.	Benjamin Verbić	27.11.1993	58/6	Panathinaikos Ateny	2 mln
5.	Jon Gorenc Stankovic	14.01.1996	24/1	Sturm Graz	4,5 mln
25.	Adrian Zeljković	19.08.2002	1/0	Spartak Trnava	0.8 mln
24.	Nino Zugelj	23.05.2000	0/0	FK Bodo/Glimt	0,.9 mln
NAPASTNICY					
19.	Zan Celar	14.03.1999	9/0	FC Lugano	4,5 mln
17.	Jan Mlakar	23.10.1998	17/3	Pisa SC	2,5 mln
11.	Benjamin Sesko	31/05.2003	28/11	RB Leipzig	50 mln
9.	Andraz Sporar	27.02.1994	53/11	Panathinaikos Ateny	4 mln
18.	Zan Vipotnik	18.03.2002	10/2	Girondins Bordeaux	2 mln

TRENER: *Matjaz Kek*

62-latek pracował już z kadrą w latach 2007-2011, gdy osiągnął historyczny sukces w postaci awansu na mundial w RPA. Obecną kadencję rozpoczął 27 listopada 2018. Dwukrotnie prowadził NK Maribor, zdobywając mistrzostwa kraju, ma też tytuł w Chorwacji z Rijeką.

FOT. EAST NEWS

DANIA

Liczba ludności: 5,9 mln
Powierzchnia: 42925 km²
Ranking FIFA: 21. miejsce
Przydomek: Duński Dynamit
Kolory strojów: czerwono-białe, czerwone, białe, biało - czerwone
Mistrz kraju: FC Midtjylland
Wynik w eliminacjach: 1. miejsce w grupie H przed Słowenią, 22 pkt w 10 meczach, gole 19:10
Najlepsi strzelcy eliminacji: 7 – Rasmus Hojlund
Sukcesy w ME: mistrz 1992; półfinalista 1984, 2020; 4. miejsce 1964
Sukcesy w MŚ: ćwierćfinalista 1998
Najlepsi piłkarze w historii: Michael Laudrup, Brian Laudrup, Peter Schmeichel, Christian Eriksen
Najlepsi trenerzy: Morten Olsen, Richard Moller Nielsen
Najlepsze kluby: FC Kopenhaga, Broendby IF
Słynni ludzie: Hans Christian Andersen, Karen Blixen
Typ redakcji: Dania nie będzie aż taką rewelacją jak trzy lata temu. Wyjdzie z grupy, ale w 1/8 finale nie sprosta Belgii.

nr	imię nazwisko	data urodzenia	występy/gole	ostatni klub	wartość w euro
BRAMKARZE					
16.	Mads Hermansen	11.07.2000	0/0	Leicester City	9 mln
22.	Frederik Ronnow	4.08.1992	10/0	Union Berlin	4,5 mln
1.	Kasper Schmeichel	5.11.1986	101/0	RSC Anderlecht	1 mln
OBROŃCY					
2.	Joachim Andersen	31.05.1996	31/0	Crystal Palace	35 mln
6.	Andreas Christensen	10.04.1996	70/3	FC Barcelona	40 mln
18.	Alexander Bah	9.12.1997	11/1	Benfica Lizbona	14 mln
13.	Mathias Jorgensen	23.04.1990	37/2	Brentford FC	1mln
17.	Victor Kristiansen	16.12.2002	8/0	FC Bologna	15 mln
5.	Joakim Mæhle	20.05.1997	45/11	VfL Wolsburg	14 mln
4.	Simon Kjær	26.03.1989	132/5	AC Milan	2 mln
25.	Rasmus Kristensen	11.07.1997	21/0	AS Roma	10 mln
3.	Jannik Vestergaard	3.08.1992	41/3	Leicester City	3 mln
POMOCNICY					
8.	Thomas Delaney	3.09.1991	78/8	RSC Anderlecht	2,5 mln
24.	Anders Dreyer	2.05.1998	3/0	RSC Anderlecht	15 mln
10.	Christian Eriksen	14.02.1992	130/41	Manchester United	8 mln
21.	Morten Hjulmand	25.06.1999	7/0	Sporting Lizbona	30 mln
23.	Pierre-Emile Hojbjerg	5.08.1995	77/10	Tottenham Hotspur	18 mln
7.	Mathias Jensen	1.01.1996	30/1	Brentford FC	28 mln
26.	Jacob Bruun Larsen	19.09.1998	6/1	Burnley FC	8 mln
15.	Christian Norgaard	10.03.1994	25/1	Brentford FC	18 mln
NAPASTNICY					
14.	Mikkel Damsgaard	3.07.2000	27/4	Brentford FC	10 mln
12.	Kasper Dolberg	6.10.1997	47/11	RSC Anderlecht	12 mln
9.	Rasmus Hojlund	4.02.2003	14/7	Manchester United	65 mln
11.	Andreas Skov Olsen	29.12.1999	30/8	Club Brugge	18 mln
20.	Yussuf Poulsen	15.06.1994	79/13	RB Lipsk	6 mln
19.	Jonas Wind	7.02.1999	27/8	VfL Wolfsburg	20 mln

TRENER: *Kasper Hjulmand*

Prowadzi kadrę od 1 sierpnia 2020 r. W czasie ME rozgrywanych rok później (z powodu COVID) osiągnął z Danią półfinał. Duńczycy przegrali z Anglikami 1:2 w dogrywce po kontrowersyjnym karnym. Jako trener z FC Nordsjaelland zdobył mistrzostwo Danii – w 2012 r.

FOT. EAST NEWS

SERBIA

Liczba ludności: 6,974 mln
Powierzchnia: 88 361 km²
Ranking FIFA: 33. miejsce
Przydomek: Orlovi (Orły)
Kolory strojów: czerwono-niebieskie, białe
Mistrz kraju: Crvena Zvezda Belgrad
Wynik w eliminacjach: 2. miejsce w grupie G za Węgrami, 14 pkt w 8 meczach, gole: 15:8
Najlepsi strzelcy eliminacji: 5 – Aleksandar Mitrović
Sukcesy w ME: 2. miejsce 1960 i 1968 (jako Jugosławia)
Sukcesy w MŚ: 4. miejsce w 1930 i 1962 r. (jako Jugosławia)
Najlepsi piłkarze w historii: Sinisa Mihajlović, Dragan Stojković
Najlepsi trenerzy: Bora Milutinović, Radomir Antić
Najlepsze kluby: Crvena Zvezda, Partizan Belgrad
Słynni ludzie: Novak Djoković, Emir Kusturica
Typ redakcji: Serbia okaże się niespodzianką turnieju. Wyjdzie z grupy i to z drugiego miejsca. Potem będzie musiała uznać wyższość Niemców w 1/8 finału.

nr	imię nazwisko	data urodzenia	występy/gole	ostatni klub	wartość w euro
BRAMKARZE					
23.	Vanja Milinković-Savić	20.02.1997	19/0	Torino	5 mln
12.	Djordje Petrović	8.10.1999	3/0	Chelsea Londyn	20 mln
1.	Predrag Rajković	31.10.1995	32/0	Mallorca	10 mln
OBROŃCY					
15.	Srdjan Babić	22.04.1996	8/1	Spartak Moskwa	4 mln
6.	Nemanja Gudelj	16.11.1991	62/1	Sevilla	4 mln
4.	Nikola Milenković	12.10.1997	53/3	Fiorentina	16 mln
25.	Filip Mladenović	15.08.1991	31/1	Panathinaikos Ateny	900 tys.
2.	Strahinja Pavlović	24.05.2001	35/4	Red Bull Salzburg	25 mln
24.	Uros Spajić	13.02.1993	21/0	Crvena Zvezda Belgrad	1,2 mln
3.	Nemanja Stojić	15.01.1998	2/0	Backa Topola	2 mln
13.	Milos Veljković	26.09.1995	30/1	Werder Brema	4,5 mln
POMOCNICY					
26.	Veljko Birmancević	5.03.1998	5/0	Sparta Praga	6 mln
21.	Mijat Gacinović	8.02.1995	27/2	AEK Ateny	3 mln
17.	Ivan Ilić	17.03.2001	16/0	Torino	18 mln
11.	Filip Kostić	1.11.1992	63/3	Juventus Turyn	9 mln
22.	Sasa Lukić	17.03.2001	46/2	Fulham Londyn	10 mln
5.	Nemanja Maksimović	26.01.1995	49/0	Getafe	6 mln
16.	Srdjan Mijailović	10.11.1993	7/0	Crvena Zvezda Belgrad	1,7 mln
20.	Sergej Milenković-Savić	27.02.1995	51/8	Al-Hilal Rijad	35 mln
19.	Lazar Samardzić	24.02.2002	9/0	Udinese	20 mln
10.	Dusan Tadić	20.11.1988	108/22	Fenerbahce Stambuł	3,5 mln
14.	Andrija Živković	11.07.1996	46/1	PAOK Saloniki	8 mln
NAPASTNICY					
8.	Luka Jović	23.12.1997	35/10	Milan	7 mln
9.	Aleksandar Mitrović	16.09.1994	91/57	Al-Hilal Rijad	28 mln
18.	Petar Ratkov	18.08.2003	1/0	Red Bull Salzburg	5 mln
7.	Dusan Vlahović	28.01.2000	27/13	Juventus Turyn	65 mln

TRENER: *Dragan Stojković*

Świetny piłkarz, swoją karierę trenerską rozwijał w... Japonii i Chinach (12 lat pracy w Azji). W marcu 2021 r. objął reprezentację Serbii. Wprowadził ją (z 1. miejsca w grupie) na MŚ w Katarze, a teraz na mistrzostwa Europy, na których drużyna nie grała od 2000 r.

FOT. EAST NEWS

ANGLIA

Liczba ludności: 56 mln
Powierzchnia: 130 279 km²
Ranking FIFA: 4. miejsce
Przydomek: Synowie Albionu
Kolory strojów: białe, czerwone
Mistrz kraju: Manchester City
Wynik w eliminacjach: 1. miejsce w grupie C przed Włochami i Ukrainą, 20 pkt w 8 meczach, gole 22:4
Najlepsi strzelcy eliminacji: 8 – Harry Kane
Sukcesy w ME: wicemistrz 2020; 3. lokata 1968, 1996
Sukcesy w MŚ: mistrz 1966, 4. miejsce 1990, 2018
Najlepsi piłkarze w historii: Bobby Charlton, Bobby Moore, Gordon Banks, David Beckham, Alan Shearer.
Najlepsi trenerzy: Walter Winterbottom, Alf Ramsey, Bobby Robson
Najlepsze kluby: Manchester City, Manchester United, Liverpool, Arsenal, Chelsea
Słynni ludzie: Winston Churchill, Diana Spencer, Karol Darwin, William Szekspir
Typ redakcji: Po fazie grupowej wyeliminuje, niestety, Polskę, i odgryzie się Italii. Odpadnie w półfinale.

nr	imię nazwisko	data urodzenia	występy/gole	ostatni klub	wartość w euro
BRAMKARZE					
23.	Dean Henderson	12.03.1997	1/0	Crystal Palace	12 mln
1.	Jordan Pickford	07.03.1994	61/0	Everton	22 mln
13.	Aaron Ramsdale	14.05.1998	4/0	Arsenal	25 mln
OBROŃCY					
15.	Lewis Dunk	21.11.1991	6/0	Brighton & Hove Albion	12 mln
22.	Joe Gomez	23.05.1997	14/0	Liverpool	28 mln
6.	Marc Guehi	13.07.2000	10/0	Crystal Palace	38 mln
14.	Ezri Konsa	23.10.1997	3/0	Aston Villa	35 mln
3.	Luke Shaw	12.07.1995	31/3	Manchester United	32 mln
5.	John Stones	28.05.1994	71/3	Manchester City	38 mln
12.	Kieran Trippier	19.09.1990	47/1	Newcastle United	10 mln
2.	Kyle Walker	28.05.1990	82/1	Manchester City	13 mln
POMOCNICY					
8.	Trent Alexander-Arnold	07.10.1998	24/3	Liverpool	70 mln
10.	Jude Bellingham	29.06.2003	29/3	Real Madryt	180 mln
16.	Conor Gallagher	06.02.2000	13/0	Chelsea	50 mln
26.	Kobbie Mainoo	19.04.2005	2/0	Manchester United	50 mln
4.	Declan Rice	14.01.1999	50/3	Arsenal	120 mln
25.	Adam Wharton	06.02.2004	1/0	Crystal Palace	30 mln
NAPASTNICY					
20.	Jarrod Bowen	20.12.1996	8/0	West Ham United	50 mln
11.	Phil Foden	28.05.2000	33/4	Manchester City	150 mln
18.	Anthony Gordon	24.02.2001	2/0	Newcastle United	60 mln
10.	Eberechi Eze	29.06.1998	4/0	Crystal Palace	55 mln
9.	Harry Kane	28.07.1993	90/63	Bayern Monachium	100,00 mln
17.	Cole Palmer	06.05.2002	3/1	Chelsea	80,00 mln
7.	Bukayo Saka	05.09.2001	32/11	Arsenal	140,00 mln
17.	Ivan Toney	16.03.1996	2/1	Brentford	50,00 mln
19.	Ollie Watkins	30.12.1995	12/3	Aston Villa	65,00 mln

TRENER: *Gareth Southgate*

Od 30 listopada 2016 roku jest oficjalnym selekcjonerem Anglii. Wcześniej, bo od 27 września, pełnił funkcję trenera tymczasowego i zakończył pracę z reprezentacją młodzieżową. Jako piłkarz występował na pozycji środkowego obrońcy, jak i pomocnika.

FOT. ANTON ZAJĄCEW

eprasa.pl 038a97f340

BELGIA

Liczba ludności: 11,7 mln
Powierzchnia: 30 688 km kw.
Ranking FIFA: 3 miejsce
Przydomek: Czerwone Diabły
Kolory strojów: czerwone koszulki, czarne spodenki
Mistrz kraju: FC Bruegge
Wynik w eliminacjach: 1. miejsce w grupie F przed Austrią, 20 pkt w 8 meczach, gole 22:4
Najlepsi strzelcy eliminacji: 14 - Romelu Lukaku
Sukcesy w ME: finalista 1980, ćwierćfinał 2016, 2020
Sukcesy w MŚ: 3. miejsce 2018, 4. miejsce 1986
Najlepsi piłkarze w historii: Romelu Lukaku, Thibaut Courtois, Kevin de Bruyne, Jean Marie Pffaf
Najlepsi trenerzy: Roberto Martinez, Marc Wilmots, Raymond Goethals, Gut Thys
Najlepsze kluby: Anderlecht, Club Brueege, Royal Union
Słynni ludzie: Jean-Claude van Damme, Eddie Merckx, Audrey Hepburn
Typ redakcji: Belgia wygra grupę bez problemów, potem upora się z Danią, by odpaść w ćwierćfinale z faworyzowaną Francją.

nr	imię nazwisko	data urodzenia	występy/gole	ostatni klub	wartość w euro
BRAMKARZE					
1.	Koen Casteels	25.06.1992	8/0	VfL Wolfsburg	6,0 mln
12.	Thomas Kaminski	23.10.1992	1/0	Luton Town	3,0 mln
13.	Matz Sels	26.02.1992	8/0	Nottingham F.	7,0 mln
OBROŃCY					
21.	Timothy Castagne	05.12.1995	42/2	Fulham	17,0 mln
25.	Maxim De Cuyper	22.12.2000	1/0	FC Bruegge	9,0 mln
2.	Zeno Debast	24.10.2003	7/0	Anderlecht	18,0 mln
4.	Wout Faes	03.04.1998	14/0	Leicester City	20,0 mln
15.	Thomas Meunier	12.09.1991	65/8	Trabzonspor	2,5 mln
3.	Arthur Theate	25.05.2000	15/0	Stade Rennais	20,0 mln
5.	Jan Vertonghen	24.04.1987	154/10	Anderlecht	1,5 mln
POMOCNICY					
11.	Yannick Carrasco	04.09.1993	73/11	Al-Shabab	14,0 mln
7.	Kevin De Bruyne	28.06.1991	100/27	Manchester City	50,0 mln
17.	Charles De Ketelaere	10.03.2001	14/2	Atalanta BC	34,0 mln
18.	Orel Mangala	18.03.1998	14/0	Olympique Lyon	20,0 mln
24.	Amadou Onana	16.08.2001	12/0	FC Everton	50,0 mln
8.	Youri Tielemans	07.05.1997	67/7	Aston Villa	25,0 mln
16.	Aster Vranckx	04.10.2002	7/0	VfL Wolfsburg	12,0 mln
23.	Arthur Vermeeren	07.02.2005	4/0	Atlético Madryt	30,0 mln
6.	Axel Witsel	12.01.1989	131/12	Atlético Madryt	4,0 mln
NAPASTNICY					
19.	Johan Bakayoko	20.04.2003	11/1	PSV Eindhoven	45,0 mln
22.	Jeremy Doku	27.05.2002	21/2	Manchester City	65,0 mln
10.	Romelu Lukaku	13.05.1993	114/83	AS Roma	30,0 mln
14.	Dodi Lukébakio	24.09.1997	15/2	Sevilla FC	15,0 mln
20.	Lois Openda	16.02.2000	17/2	RB Lipsk	60,0 mln
9.	Leandro Trossard	04.12.1994	33/8	FC Arsenal	35,0 mln

TRENER: *Domenico Tedesco (38 lat)*

Zwrócił na siebie uwagę, ratując w brawurowy sposób Erzgebirge Aue przed spadkiem z 2. Bundesligi. Doprowadził FC Schalke 04 do wicemistrzostwa Niemiec i LM (2018). Z RB Leipzig zdobył Puchar Niemiec (2022). Od lutego 2023 r. jest selekcjonerem Belgów.

FOT. EAST NEWS

SŁOWACJA

Liczba ludności: 5 432 000
Powierzchnia: 49 035 km²
Ranking FIFA: 48. miejsce
Przydomek: Sokoli (Sokoły)
Kolory strojów: niebieskie koszulki i niebieskie spodenki
Mistrz kraju: Slovan Bratysława
Wynik w eliminacjach: 2. miejsce w grupie J, za Portugalią; 22 pkt w 10 meczach, gole 17:8
Najlepszy strzelec eliminacji: Lukas Haraslin (3 gole)
Sukcesy w ME: 1/8 finału w 2016 roku
Sukcesy w MŚ: 1/8 finału w 2010 roku
Najlepsi piłkarze w historii: Marek Hamsik, Martin Skrtel
Najlepsi trenerzy: Jozef Adamec, Vladimir Weiss, Jozef Venglos
Najlepsze kluby: Slovan Bratysława, MSK Żylina
Słynni ludzie: Alexander Dubcek, Daniela Hantuchova, Ivan Bella
Typ redakcji: Słowacja powalczy tylko o honor w grupie. Zajmie trzecie miejsce, ale przez kiepski dorobek nie awansuje do fazy pucharowej.

nr	imię nazwisko	data urodzenia	występy/gole	ostatni klub	wartość w euro
BRAMKARZE					
1.	Martin Dubravka	15.01/1989	42/0	Newcastle United	1 mln
12.	Marek Rodak	13.12.1996	21/0	Fulham FC	3 mln
23.	Henrich Ravas	16.08.1997	0/0	New England Revolution	1,5 mln
OBROŃCY					
15.	Vernon De Marco	18.11.1992	8/1	Hatta Club	500 tys.
6.	Norbert Gyomber	3.07.1992	38/0	US Salernitana 1919	1,5 mln
16.	David Hancko	13.12.1997	37/4	Feyenoord	35 mln
23.	Sebastian Kosa	13.09.2003	1/0	Spartak Trnava	650 tys
4.	Adam Obert	23.08.2002	3/0	Cagliari Calcio	1,8 mln
2.	Peter Pekarik	30.10.1986	125/2	Hertha BSC	300 tys.
14.	Milan Skriniar	11.02.1995	66/3	Paris Saint-Germain	30 mln
3.	Denis Vavro	10.04.1996	19/2	FC Kopenhaga	4 mln
POMOCNICY					
21.	Matus Bero	6.09.1995	29/1	VfL Bochum	3,5 mln
11.	Laszlo Benes	9.09.1997	20/1	Hamburger SV	5 mln
8.	Ondrej Duda	5.12.1994	71/13	Hellas Verona	4 mln
13.	Patrik Hrosovsky	22.04.1992	54/0	KRC Genk	3,5 mln
19.	Juraj Kucka	26.02.1987	106/13	Slovan Bratysława	900 tys
22.	Stanislav Lobotka	25.11.1994	54/4	SSC Napoli	30 mln
5.	Tomas Rigo	3.07.2002	0/0	Banik Ostrava	2 mln
NAPASTNICY					
9.	Robert Bozenik	18.11.1999	39/6	Boavista Porto FC	5 mln
20.	David Duris	22.03.1999	11/1	Ascoli Calcio	600 tys
17.	Lukas Haraslin	26.05.1996	34/5	Sparta Praga	5 mln
24.	Leo Sauer	16.12.2005	1/0	Feyenoord	5 mln
26.	Ivan Schranz	13.09.1993	21/3	Slavia Praga	2 mln
18.	David Strelec	4.04.2001	17/2	Slovan Bratysława	1,2 mln
7.	Tomas Suslov	7.06.2002	26/2	Hellas Verona	7 mln
10.	Lubomir Tupta	27.03.1998	4/0	Slovan Liberec	750 tys

TRENER: *Francesco Calzona*

Ten 55-letni Włoch objął reprezentację Słowacji pod koniec sierpnia 2022 roku. Został pierwszym selekcjonerem w jej historii, który nie wywodził się z rodzimego kraju bądź z Czech. W ostatnich miesiącach samodzielnie, jako tymczasowy trener, prowadził też SSC Napoli.

FOT. EAST NEWS

RUMUNIA

Liczba ludności: 18,3 mln
Powierzchnia: 238 391 km²
Ranking FIFA: 46
Przydomek: Tricolorii (Trójkolorowi)
Kolory strojów: żółte i czerwone
Mistrz kraju: FCSB
Wynik w eliminacjach: 1. miejsce w grupie I przed Szwajcarią, 22 pkt w 10 meczach, gole 16:5
Najlepsi strzelcy eliminacji: 3 – Denis Alibec, Valentin Mihăilă, Nicolae Stanciu
Sukcesy w ME: ćwierćfinał 2000
Sukcesy w MŚ: ćwierćfinał 1994, 1/8 finału 1934, 1938, 1990, 1998
Najlepsi piłkarze w historii: Gheorghe Hagi, Dorinel Munteanu, Dan Petrescu
Najlepsi trenerzy: Anghel Iordănescu, Emeric Jenei
Najlepsze kluby: FCSB (dawniej Steaua), Dinamo Bukareszt, CFR Cluj
Słynni ludzie: Nicolae Ceaușescu, Nadia Comăneci
Typ redakcji: Rumunia nie sprawi sensacji. Udział w turnieju zakończy w grupie jako zamykająca stawkę.

nr	imię nazwisko	data urodzenia	występy/gole	ostatni klub	wartość w euro
BRAMKARZE					
1.	Florin Nita	03.07.1987	21/0	Gaziantep FK	0,3 mln
12.	Horatiu Moldovan	20.01.1998	11/0	Atletico Madryt	2,5 mln
16.	Stefan Tarnovanu	09.05.2000	1/0	FCSB	2,8 mln
OBROŃCY					
2.	Andrei Ratiu	20.06.1998	17/1	Rayo Vallecano	1,5 mln
3.	Radu Dragusin	03.02.2002	17/0	Tottenham Hotspur	25 mln
4.	Adrian Rus	18.03.1996	20/1	Pafos FC	0,7 mln
5.	Ionut Nedelcearu	25.04.1996	27/2	Palermo FC	1,1 mln
11	Nicusor Bancu	18.09.1992	35/2	Universitatea Craiova	1,5 mln
15.	Andrei Burca	15.04.1993	27/1	Al-Okhdood	3,2 mln
22.	Vasile Mogos	31.10.1992	7/0	CFR 1907 Cluj	0,7 mln
24.	Bogdan Racovitan	06.06.2000	2/0	Raków Częstochowa	1,5 mln
POMOCNICY					
6.	Marius Marin	30.08.1998	18/0	Pisa SC	1,6 mln
8.	Alexandru Cicaldau	08.07.1997	37/4	Konyaspor	3 mln
10.	Ianis Hagi	22.10.1998	35/5	Deportivo Alaves	2,5 mln
14.	Darius Olaru	03.03.1998	18/0	FCSB	7 mln
18.	Razvan Marin	23.05.1996	55/3	Empoli FC	2,5 mln
21.	Nicolae Stanciu	07.05.1993	70/14	Damac FC	5 mln
23.	Deian Sorescu	29.08.1997	17/0	Gaziantep FK	1 mln
26.	Adrian Sut	30.04.1999	2/0	FCSB	2,3 mln
NAPASTNICY					
7.	Denis Alibec	05.01.1991	37/5	Muaither SC	0,7 mln
9.	George Puscas	08.04.1996	42/11	Bari	2 mln
13.	Valentin Mihaila	02.02.2000	21/4	Parma FC	2 mln
17.	Florinel Coman	10.04.1998	15/1	FCSB	6 mln
19.	Denis Dragus	06.07.1999	11/2	Gaziantep FK	4 mln
20.	Dennis Man	26.08.1998	24/7	Parma FC	6,5 mln
25.	Daniel Birligea	19.04.2000	2/0	CFR 1907 Cluj	1,2 mln

TRENER: *Edward Iordănescu*

Od stycznia 2022 roku prowadzi reprezentację. Jest najstarszym synem byłego selekcjonera reprezentacji Anghela Iordănescu. W 1996 roku był piłkarzem Steauy, gdy klub z Bukaresztu mierzył się z Widzewem w Lidze Mistrzów, miał jednak dopiero 18 lat i nie zagrał.

FOT. EAST NEWS

UKRAINA

Liczba ludności: 41,2 mln
Powierzchnia: 603 700 km²
Ranking FIFA: 22. miejsce
Przydomek: Żółto-błękitni
Kolory strojów: żółte i niebieskie
Mistrz kraju: Szachtar
Wynik w eliminacjach: 3. miejsce w grupie C za Anglią i Włochami, 14 pkt w 8 meczach, gole 11:8, w barażach wygrana nad Bośnią i Hercegowiną (2:1) i Islandią (2:1)
Najlepsi strzelcy eliminacji: 2 – Mychajło Mudryk, Wiktor Cyhankow, Artem Dowbyk
Sukcesy w ME: 1/4 finału 2020
Sukcesy w MŚ: 1/4 finału 2006
Najlepsi piłkarze w historii: Ołeh Błochin, Oleg Salenko, Andrii Szewczenko
Najlepsi trenerzy: Walery Łobanowski, Błochin
Najlepsze kluby: Szachtar, Dynamo Kijów, FK Dnipro
Słynni ludzie: Wołodymyr Zełenski, Taras Szewczenko
Typ redakcji: Ukraina awansuje z drugiego miejsca w grupie. Turniej zakończy na 1/8 finału. W tej fazie lepsza będzie od niej Holandia.

nr	imię nazwisko	data urodzenia	występy/gole	ostatni klub	wartość w euro
BRAMKARZE					
1.	Heorhij Buszczan	31.05.1994	17/0	Dynamo Kijów	7 mln
23.	Andrij Łunin	11.02.1999	11/0	Real Madryt	16 mln
12.	Anatolij Trubin	1.08.2001	10/0	Benfica Lizbona	25 mln
OBROŃCY					
21.	Walerij Bondar	27.02.1999	3/0	Szachtar Donieck	5 mln
2.	Juchym Konopla	26.08.1999	12/1	Szachtar Donieck	4 mln
22.	Mykoła Matwijenko	2.05.1996	63/0	Szachtar Donieck	20 mln
26.	Bohdan Mihajliczenko	21.03.1997	7/0	Polissya Żytomierz	2,5 mln
16.	Witalij Mykołenko	29.05.1999	39/1	Everton	28 mln
3.	Ołeksandr Swatok	27.09.1994	5/0	Dnipro-1 Dniepr	2 mln
4.	Maksym Tałowierow	28.06.2000	2/0	LASK Linz	2,5 mln
24.	Ołeksandr Tymczyk	20.01.1997	15/1	Dynamo Kijów	3 mln
13.	Illa Zabarny	1.09.2002	34/1	Bournemouth	32 mln
POMOCNICY					
18.	Wołodymyr Brażko	23.01.2002	2/0	Dynamo Kijów	2,5 mln
15.	Wiktor Cyhankow	15.11.1997	51/12	Girona FC	28 mln
8.	Rusłan Malinowski	4.05.1993	59/7	FC Genoa	10 mln
10.	Mychajło Mudryk	5.01.2001	18/2	Chelsea	35 mln
6.	Taras Stepanenko	8.08.1989	81/4	Szachtar Donieck	3 mln
14.	Heorhij Sudakow	1.09.2002	14/1	Szachtar Donieck	25 mln
5.	Serhij Sydorczuk	2.05.1991	60/3	KVC Westerlo	2,2 mln
19.	Mykoła Szaparenko	4.10.1998	28/1	Dynamo Kijów	6 mln
17.	Ołeksandr Zinczenko	15.12.1996	60/9	Arsenal Londyn	38 mln
20.	Ołeksandr Zubkow	3.08.1996	30/2	Szachtar Donieck	5 mln
NAPASTNICY					
11.	Artem Dowbyk	21.06.1997	25/8	Girona FC	30 mln
9.	Roman Jaremczuk	27.11.1995	48/14	Valencia CF	4 mln
7.	Andrij Jarmołenko	23.10.1989	116/46	Dynamo Kijów	2 mln
25.	Władysław Wanat	4.01.2002	5/0	Dynamo Kijów	7 mln

TRENER: *Serhij Rebrow*

Słynny swego czasu piłkarz ukraińską kadrę objął dokładnie rok temu. Wcześniej pracował w Dynamie Kijów, na Półwyspie Arabskim i w Ferencvarosie Budapeszt. Co ciekawe, funkcję selekcjonera łączy cały czas z funkcją wiceprezesa związku.

FOT. EAST NEWS

eprasa.pl 038a97f340

TURCJA

Liczba ludności: 84,98 mln
Powierzchnia: 783 562 km kw.
Ranking FIFA: 40. miejsce
Przydomek: Ay-Yildizlilar (Gwiazdy Półksiężyca)
Kolory strojów: biało-czerwone
Mistrz kraju: Galatasaray
Wynik w eliminacjach: 1. miejsce w grupie D przed Chorwacją, 17 pkt w 8 meczach, gole 14:7
Najlepsi strzelcy eliminacji: 2 - Cenk Tosun, Kerem Aktürkoğlu.
Sukcesy w ME: brak.
Sukcesy w MŚ: 3. miejsce 2002.
Najlepsi piłkarze w historii: Hakan Şükür, Rüştü Reçber, Tugay Kerimoğlu, Emre Belözoğlu, Yıldıray Baştürk.
Najlepsi trenerzy: Fatih Terim, Şenol Güneş.
Najlepsze kluby: Galatasaray, Fenerbahçe, Trabzonspor, Beşiktaş
Słynni ludzie: Aziz Sancar
Typ redakcji: Turcja zaskoczy nas wszystkich - tym razem pozytywnie. Wyjdzie z grupy z drugiego miejsca. Skończy na 1/8 finału, bo trafi na Francję.

nr	imię nazwisko	data urodzenia	występy/gole	ostatni klub	wartość w euro
BRAMKARZE					
1.	Mert Günok	01.03.1989	28/0	Beşiktaş	1,2 mln
12.	Altay Bayindir	14.04.1998	9/0	Manchester United	10,0 mln
23.	Uğurcan Çakir	05.04.1996	27/0	Trabzonspor	8,0 mln
OBROŃCY					
2.	Zeki Çelik	17.02.1997	45/2	AS Roma	6,0 mln
3.	Merih Demiral	05.03.1998	43/2	Al-Ahli	16,0 mln
4.	Samet Akaydin	13.03.1994	5/0	Panathinaikos	2,5 mln
13.	Ahmetcan Kaplan	16.01.2003	0/0	Ajax Amsterdam	10,0 mln
14.	Abdülkerim Bardakci	07.09.1994	7/1	Galatasaray	9,0 mln
18.	Mert Müldür	03.04.1999	23/1	Fenerbahçe	4,2 mln
20.	Ferdi Kadioğlu	07.10.1999	15/1	Fenerbahçe	21,0 mln
POMOCNICY					
5.	Okay Yokuşlu	09.03.1994	39/1	West Bromwich	3,0 mln
6.	Orkun Kökçü	29.12.2000	27/2	Benfica	30,0 mln
10.	Hakan Çalhanoğlu	08.02.1994	85/18	Inter	45,0 mln
15.	Salih Özcan	11.01.1998	17/0	Borussia Dortmund	10,0 mln
16.	Ismail Yüksek	26.01.1999	14/1	Fenerbahce	12,0 mln
22.	Kaan Ayhan	10.11.1994	57/5	Galatasaray	4,7 mln
NAPASTNICY					
7.	Kerem Aktürkoğlu	21.10.1998	28/5	Galatasaray	15,0 mln
8.	Arda Güler	25.02.2005	6/1	Real Madryt	15,0 mln
9.	Cenk Tosun	07.06.1991	50/20	Besiktas	2,0 mln
11.	Yusuf Yazici	29.01.1997	43/3	Lille	10,0 mln
17.	Irfan Can Kahveci	15.07.1995	31/2	Fenerbahce	10,0 mln
19.	Kenan Yildiz	04.05.2005	6/1	Juventus	30,0 mln
21.	Bariş Alper Yilmaz	23.05.2000	14/1	Galatasaray	17,0 mln
24.	Semih Kiliçsoy	15.08.2005	1/0	Besiktas	12,0 mln
25.	Yunus Akgün	07.07.2000	9/2	Leicester City	5,0 mln
26.	Bertuğ Yildirim	12.07.2002	11/7	Rennes	3,5 mln

TRENER: *Vincenzo Montella*

Pracuje z turecką kadrą od 2023 roku. Karierę trenerską rozpoczynał w AS Romie w 2011 roku. Po 6-letniej przygodzie trenerskiej na Półwyspie Apenińskim przeniósł się do Sevilli, a przez 2 lata poprzedzające objęcie kadry Turcji prowadził drużynę Adany Demirspor.

FOT. UEFA/GETTY IMGAES

GRUZJA

Liczba ludności: 3,7 mln
Powierzchnia: 69 700 km²
Ranking FIFA: 75. miejsce
Przydomek: Dżwarosnebi (Krzyżowcy).
Kolory strojów: białe koszulki, czerwone spodenki (dom) i na odwrót (wyjazdowe).
Mistrz kraju: Dinamo Batumi.
Wynik w eliminacjach: 4. miejsce w grupie A za Hiszpanią, Szkocją i Norwegią. Awans dzięki wygranym barażom w dywizji C.
Najlepsi strzelcy eliminacji: 4 – Chwicza Kwaracchelia.
Sukcesy w ME: Gruzja jest debiutantem.
Sukcesy w MŚ: Gruzja nigdy nie zagrała na mundialu.
Najlepsi piłkarze w historii: Szota Arweladze, Kacha Kaladze, Temur Kecbaia.
Najlepsi trenerzy: Nodar Achalkaci, Temur Kecbaia
Najlepsze kluby: Dinamo Tbilisi, Torpedo Kutaisi.
Słynni ludzie: Wissarionowicz Dżugaszwili (Stalin)
Typ redakcji: Gruzja mimo ambitnej postawy skończy fazę grupową z zerowym dorobkiem. Siłą rzeczy zajmie ostatnie miejsce.

nr	imię nazwisko	data urodzenia	występy/gole	ostatni klub	wartość w euro
BRAMKARZE					
1.	Giorgi Loria	27.01.1986	77/0	Dinamo Tbilisi	0,05 mln
12.	Luka Gugeszaszwili	29.04.1999	1/0	Karabach Agdam	0,6 mln
25.	Giorgi Mamardaszwili	29.09.2000	16/0	Valencia CF	35 mln
OBROŃCY					
3.	Lasza Dwali	14.05.1995	31/1	APOEL Nikozja	0,9 mln
4.	Guram Kaszia	4.07.1987	112/3	Slovan Bratysława	0,3 mln
5.	Solomon Kwirkwelia	6.02.1992	58/0	Al-Okhdood	0,7 mln
13.	Giorgi Goczoleiszwili	14.02.2001	8/0	Szachtar Donieck	2,5 mln
14.	Luka Loczoszwili	29.05.1998	10/1	US Cremonese	1,1 mln
15.	Giorgi Gwelesiani	5.02.1995	0/0	Persepolis FC	0,4 mln
24.	Dżemal Tabidze	18.03.1996	15/1	Panetolikos GFS	0,5 mln
POMOCNICY					
2.	Otar Kakabadze	27.06.1995	60/0	Cracovia	0,5 mln
6.	Giorgi Koczoraszwili	29.06.1999	7/0	UD Levante	1 mln
7.	Chwicza Kwaracchelia	12.02.2001	29/15	SSC Napoli	80 mln
10.	Giorgi Czakwetadze	29.08.1999	24/8	FC Watford	2,5 mln
16.	Nika Kwekweskiri	29.05.1992	59/0	Lech Poznań	0,6 mln
17.	Otar Kiteiszwili	26.03.1996	36/2	SK Sturm Graz	5 mln
18.	Sandro Altunaszwili	19.05.1997	4/0	Wolfsberger AC	0,8 mln
20.	Anzor Mekwabiszwili	5.06.2001	13/0	Universitatea Craiova	1,2 mln
26.	Gabriel Sigua	30.06.2005	2/0	FC Basel	2,5 mln
NAPASTNICY					
8.	Budu Ziwziwadze	10.03.1994	25/7	Karlsruher SC	0,9 mln
9.	Zuriko Dawitaszwili	15.02.2001	34/6	Girondins Bordeaux	2,5 mln
11.	Giorgi Kwilitaia	1.10.1993	37/6	APOEL Nikozja	1,6 mln
19.	Lewan Szengelia	27.10.1995	16/1	Panetolikos GFS	0,75 mln
21.	Giorgi Citaiszwili	18.11.2000	16/1	Dinamo Batumi	0,8 mln
22.	Georges Mikautadze	31.10.2000	24/9	FC Metz	15 mln
23.	Saba Lobżanidze	18.12.1994	36/3	Atlanta United FC	2 mln

TRENER: *Willy Sagnol*

Francuska legenda Bayernu Monachium, główny architekt historycznego awansu Gruzinów. Po stylu gry drużyny widać, że prowadzi ją były boczny obrońca. Dla Sagnola i jego kadry każdy punkt zdobyty w Niemczech będzie małym sukcesem.

FOT. XCOM/GEORGIAGFF

PORTUGALIA

Liczba ludności: 10,3 mln
Powierzchnia: 92 391 km²
Ranking FIFA: 6. miejsce
Przydomek: A Seleção das Quinas
Kolory strojów: bordowo-zielone
Mistrz kraju: Sporting CP
Wynik w eliminacjach: 1. miejsce w grupie J przed Słowacją, 30 pkt w 10 meczach, gole 36:2
Najlepsi strzelcy eliminacji: 10 – Cristiano Ronaldo
Sukcesy w ME: mistrz 2016; 2. lokata 2004
Sukcesy w MŚ: 3. miejsce 1966
Najlepsi piłkarze w historii: Cristiano Ronaldo, Eusébio, Luís Figo, Mário Coluna
Najlepsi trenerzy: José Mourinho, Fernando Santos, Artur Jorge, Jorge Jesus
Najlepsze kluby: FC Porto, SL Benfica, Sporting CP
Słynni ludzie: Vasco da Gama, Ferdynand Magellan
Typ redakcji: Portugalia wygra swoją grupę. Potem w fazie pucharowej upora się kolejno z Chorwacją, Holandią i Niemcami. Finał przegra z Francją.

nr	imię nazwisko	data urodzenia	występy/gole	ostatni klub	wartość w euro
BRAMKARZE					
1.	Rui Patrício	15.02.1988	108/0	AS Roma	2 mln
12.	José Sá	17.01.1993	1/0	Wolverhampton	14 mln
22.	Diogo Costa	19.09.1999	20/0	FC Porto	45 mln
OBROŃCY					
2.	Nélson Semedo	16.11.1993	28/0	Wolverhampton	12 mln
3.	Pepe	26.02.1983	136/8	FC Porto	0,8 mln
4.	Rúben Dias	14.05.1997	54/2	Manchester City	80 mln
5.	Diogo Dalot	18.03.1999	17/2	Manchester United	35 mln
14.	Gonçalo Inácio	25.08.2001	6/2	Sporting CP	40 mln
19.	Nuno Mendes	19.06.2002	20/0	Paris Saint-Germain	55 mln
20.	João Cancelo	27.05.1994	51/10	FC Barcelona	30 mln
24.	António Silva	30.10.2003	9/0	SL Benfica	45 mln
POMOCNICY					
6.	João Palhinha	9.07.1995	25/2	Fulham	55 mln
8.	Bruno Fernandes	8.09.1994	64/20	Manchester United	70 mln
10.	Bernardo Silva	10.08.1994	88/11	Manchester City	70 mln
11.	João Felix	10.11.1999	37/7	FC Barcelona	30 mln
13.	Danilo Pereira	9.09.1991	71/2	Paris Saint-Germain	8 mln
15.	João Neves	27.09.2004	5/0	SL Benfica	45 mln
16.	Matheus Nunes	27.08.1998	12/2	Manchester City	70 mln
17.	Rafael Leão	10.06.1999	24/4	AC Milan	90 mln
18.	Rúben Neves	13.03.1997	46/0	Al-Hilal	40 mln
21.	Diogo Jota	4.12.1996	36/12	Liverpool	50 mln
23.	Vitinha	13.02.2000	15/0	Paris Saint-Germain	50 mln
25.	Pedro Neto	9.03.2000	5/1	Wolverhampton	55 mln
26.	Francisco Conceição	14.12.2002	1/0	FC Porto	15 mln
NAPASTNICY					
7.	Cristiano Ronaldo	5.02.1985	206/128	Al-Nassr	15 mln
9.	Gonçalo Ramos	20.06.2001	11/8	Paris Saint-Germain	50 mln

TRENER: *Roberto Martínez*

Prowadzi reprezentację Portugalii od początku 2023 roku. Swoją trenerską karierę zaczynał w Anglii (Swansea, Wigan, Everton). W latach 2016-2022 był selekcjonerem kadry narodowej Belgii, z którą w 2018 roku wywalczył brązowy medal mistrzostw świata.

FOT. WIKIPEDIA/K. VENEDIKTOV

CZECHY

Liczba ludności: 10,67 mln
Powierzchnia: 78 867 km²
Ranking FIFA: 36. miejsce
Przydomek: Čeští lvi (Czeskie Lwy)
Kolory strojów: czerwono-niebieskie
Mistrz kraju: Sparta Praga
Wynik w eliminacjach: 2. miejsce w grupie E za Albanią, 15 pkt w 8 meczach, gole 12:6
Najlepsi strzelcy eliminacji: 3 – Tomas Soucek, Vaclav Cerny.
Sukcesy w ME: 2. miejsce 1996, 3. miejsce 2004.
Sukcesy w MŚ: brak.
Najlepsi piłkarze w historii: Karel Poborsky, Jan Koller, Tomas Rosicky, Petr Cech, Pavel Nedved.
Najlepsi trenerzy: Zdeněk Zeman, Karel Brückner.
Najlepsze kluby: Sparta Praga, Slavia Praga, Viktoria Pilzno.
Słynni ludzie: Václav Havel.
Typ redakcji: Czechy awansują z trzeciego miejsca w grupie. Z turniejem pożegnają się w 1/8 finału. Za mocna będzie dla nich Hiszpania.

nr	imię nazwisko	data urodzenia	występy/gole	ostatni klub	wartość w euro
BRAMKARZE					
1.	Jindrich Stanek	27.04.1996	9/0	Slavia Praga	3,5 mln
16.	Matej Kovar	17.05.2000	1/0	Bayer Leverkusen	7,0 mln
23.	Vitezslav Jaros	23.07.2001	0/0	Sturm Graz	5,0 mln
OBROŃCY					
2.	David Zima	08.11.2000	20/1	Slavia Praga	4,0 mln
4.	Robin Hranac	29.01.2000	1/0	Viktoria Pilzno	3,5 mln
5.	Vladimír Coufal	22.08.1992	40/1	West Ham United	8,0 mln
6.	Martin Vitík	21.01.2003	1/0	Sparta Praga	9,0 mln
12.	David Doudera	31.05.1998	8/1	Slavia Praga	2,2 mln
15.	David Jurásek	07.08.2000	7/0	Hoffenheim	8,0 mln
18.	Ladislav Krejci	20.04.1999	9/3	Sparta Praga	6,0 mln
24.	Tomas Vlcek	28.02.2001	1/0	Slavia Praga	4,0 mln
POMOCNICY					
3.	Tomas Holes	31.03.1993	27/2	Slavia Praga	2,5 mln
7.	Antonín Barák	03.12.1994	39/8	ACF Fiorentina	5,0 mln
8.	Michal Sadilek	31.05.1999	23/1	FC Twente	8,0 mln
14.	Lukas Provod	23.10.1996	18/2	Slavia Praga	3,0 mln
20.	Ondrej Lingr	07.10.1998	13/0	Feyenoord Rotterdam	3,5 mln
21.	Lukas Cerv	10.04.2001	0/0	Viktoria Pilzno	0,7 mln
22.	Tomas Souček	27.02.1995	68/12	West Ham United	30,0 mln
25.	Pavel Sulc	29.12.2000	1/0	Viktoria Pilzno	5,0 mln
26.	Matej Jurasek	30.08.2003	1/0	Slavia Praga	6,0 mln
NAPASTNICY					
9.	Adam Hlozek	25.07.2002	31/2	Bayer Leverkusen	12,0 mln
10.	Patrik Schick	24.01.1996	37/18	Bayer Leverkusen	22,0 mln
11.	Jan Kuchta	08.01.1997	20/3	Sparta Praga	4,2 mln
13.	Mojmír Chytil	29.04.1999	12/4	Slavia Praga	4,2 mln
17.	Vaclav Cerny	17.10.1997	15/5	VfL Wolfsburg	7,0 mln
19.	Tomas Chory	26.01.1995	3/2	Viktoria Pilzno	2,5 m

TRENER: *Ivan Hasek*

Selekcjonerem kadry jest zaledwie pół roku. Posadę trenera objął po rezygnacji Jaroslava Šilhavý'ego. Był selekcjonerem Libanu i Gabonu. W 2009 roku był tymczasowym trenerem Czechów, których prowadził w pięciu meczach (trzy wygrał, dwa zremisował).

FOT. @CESKAREPRE_CZ

eprasa.pl 038a97f340

Wszystkie areny Euro 2024.

Gdzie zagra kadra Probierza? 51 meczów na 10 stadionach

FOT. PAP/EPA/HANNIBAL HANSCHKE

Olympiastadion w Berlinie. Rok budowy: 1934 (ostatnia renowacja: 2004). Pojemność: 74 000. Gospodarz finałów MŚ 2006, LM 2015 oraz Euro 2024 i meczu Polska - Austria (21.06).

FOT. EPA/PAP CHRISTOPHER NEUNDORF

Cologne Stadium w Kolonii. Rok budowy: 1921 (ostatnia renowacja: 2003). Pojemność: 43 000. Gospodarz finału Ligi Europy 2020 oraz 5 meczów Euro 2024 (w tym 1/8 finału).

FOT. FOT. EPA/PAP CHRISTOPHER NEUNDORF

Westfalenstadion w Dortmundzie. Rok budowy: 1974 (ostatnia renowacja: 2006). Pojemność: 62 000. Gospodarz finału Pucharu UEFA 2001 i 6 spotkań Euro 2024 w tym Francja – Polska (25.06).

FOT. MERKUR SPIEL-ARENA

Duesseldorf Arena w Duesseldorfie. Rok budowy: 2004. Pojemność: 47 000. Gospodarz 5 meczów Euro 2024, w tym Austria – Francja (17.06) i ćwierćfinału (6.07.)

FOT. AP/ASSOCIATED PRESS/EAST NEWS

Frankfurt Arena we Frankfurcie. Rok budowy: 1925 (ostatnia renowacja: 2005). Pojemność: 48 057. Gospodarz finału Pucharu UEFA kobiet 2002 i 5 meczów Euro 2024.

FOT. MERKUR SPIEL-ARENA

Arena AufSchalke w Gelsenkirchen. Rok budowy: 2001. Pojemność 50 000. Gospodarz finału Ligi Mistrzów 2004 i 4 meczów Euro 2024, w tym Hiszpania – Włochy (20.06).

FOT. AXEL HEIMKEN/AFP/EAST NEWS

Volksparkstadion w Hamburgu. Rok budowy: 1953 (ostatnia renowacja: 2000). Pojemność: 49 000. Gospodarz finału Ligi Europy 2010 i 5 meczów Euro 2024, w tym Polska – Holandia (16.06).

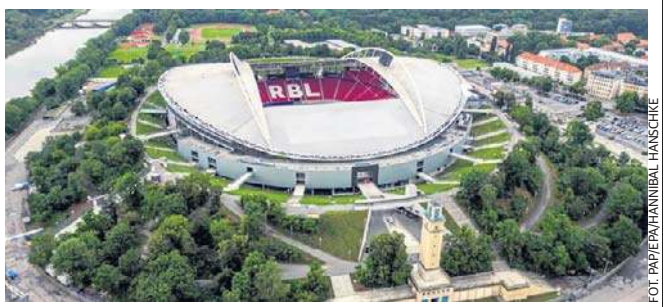

FOT. PAP/EPA/HANNIBAL HANSCHKE

Leipzig Stadium w Lipsku. Rok budowy: 2004 (ostatnia renowacja: 2015). Pojemność: 40 000. Gospodarz 4 meczów Euro 2024, w tym Holandia – Francja (21.06).

FOT. PAP/EPA/ANNA SZILAGYI

Munich Football Arena w Monachium. Rok budowy: 2005. Pojemność: 66 000. Gospodarz finału Ligi Mistrzów 2012 i 6 meczów Euro 2024, w tym półfinału (9.07).

FOT. EPA//PAP RONALD WITTEK

Stuttgart Arena w Stuttgarcie. Rok budowy: 1933 (ostatnia renowacja: 2024). Pojemność: 51 000. Gospodarz meczów MŚ 1974 i 2006 oraz Euro 1988 i 2024, w tym ćwierćfinał (5.07).

Kto poprowadzi finał mistrzostw Europy?

Szymon Marciniak w gronie mocnych kandydatów

UEFA zaprosiła 19 sędziów głównych do prowadzenia spotkań mistrzostw Europy. Na liście jest też Szymon Marciniak.

Z grona nominowanych 18 arbitrów jest z Europy, a jeden z Argentyny. Facundo Tello będzie miał okazję prowadzić spotkania Euro na mocy współpracy UEFA z południowoamerykańską federacją - CONMEBOL.

- Wybraliśmy najlepszych sędziów z Europy, którzy spełnili najwyższe standardy w rozgrywkach UEFA i krajowych. Mamy do nich pełne zaufanie i wierzymy, że pokażą swoją jakość podczas turnieju finałowego - mówi Roberto Rosetti, dyrektor UEFA ds. sędziowania.

Listę arbitrów UEFA ogłosiła w kwietniu, a w połowie maja sędziowie zjechali na dwudniowe warsztaty do Frankfurtu. Tam będzie baza arbitrów podczas Euro (centrum sędziów VAR w Lipsku).

- Byłem bardzo zadowolony z nominacji do prowadzenia spotkań Euro 2024. To duże osiągnięcie i realizacja mojego celu. To duża odpowiedzialność - mówi Francuz Francois Letexier, jeden z arbitrów ME.

Kibice nie mają co spodziewać się wielkiej rewolucji w przepisach gry czy organizacji spotkań, ale UEFA chce, by sędziowie mieli większy wpływ na przebieg meczów.

- Zawodnicy i trenerzy muszą szanować naszą pracę. Jeśli tego nie będzie - będziemy wyciągać konsekwencje - mówił Rosetti. Dlatego też arbitrzy mają się m.in. konkretniej komunikować z kapitanami zespołów oraz trenerami. To samo zresztą przedstawiono szkoleniowcom na ich warsztatach. - Sędziowie podejmują ok. 200-250 decyzji na mecz, czasami niepopularne, ale chcemy, by byli bardziej otwarci i w rozmowie z kapitanami argumentowali swoje decyzje. Rolą kapitanów będzie, by ich koledzy nie naciskali na arbitrów i nie otaczali go - dodał dyrektor UEFA ds. sędziowania.

Na liście arbitrów jest oczywiście 43-letni Szymon Marciniak z Płocka, który w dwóch ostatnich latach był wybierany najlepszym sędzią na świecie przez Międzynarodową Federację Historyków i Statystyków Futbolu. Marciniak na sędziowskim topie jest od dziesięciu lat, ale to właśnie w ostatnich sezonach był na szczycie. Fantastycznie poprowadził mecz finałowy mundialu w Katarze, równie dobrze finał Ligi Mistrzów w 2023 r. czy Klubowych MŚ. Marciniak w kraju też jest nr 1, ale... ostatnie tygodnie nie były już tak perfekcyjne. Jeszcze do niedawna Polaka typowano do prowadzenia meczu otwarcia Euro czy nawet finału, ale po kontrowersjach w meczu półfinałowym LM Real Madryt - Bayern Monachium jego notowania w Europie trochę spadły. Także w finale baraży o ekstraklasę doszło do kontrowersji.

Asystentami Marciniaka w Niemczech będą Tomasz Listkiewicz i Adam Kupsik. Ten drugi zastąpił w trójce Pawła Sokolnickiego, który był na mundialu. Polską grupę uzupełnią sędziowie VAR - Tomasz Kwiatkowski i Bartosz Frankowski.

Na liście nominowanych są też Artur Soares Dias (prowadził finał Ligi Konferencji), Istvan Kovacs (finał Ligi Europy) i Slavko Vincić (LM).

Wybór sędziego finału nastąpi na podstawie ocen po meczach grupowych i w fazie pucharowej ME. Pole manewru będzie ograniczać skład półfinalistów.

Jakub Lisowski

SĘDZIOWIE GŁÓWNI

19 arbitrów wyznaczonych przez UEFA do Euro (w kolejności alfabetycznej):

Artur Soares Dias (Portugalia)
Jesus Gil Manzano (Hiszpania)
Marco Guida (Włochy)
Istvan Kovacs (Rumunia)
Ivan Kruzliak (Słowacja)
Francois Letexier (Francja)
Danny Makkelie (Holandia)
Szymon Marciniak
Halil Umut Meler (Turcja)
Glenn Nyberg (Szwecja)
Michael Oliver (Anglia)
Daniele Orsato (Włochy)
Sandro Schaerer (Szwajcaria)
Daniel Siebert (Niemcy)
Anthony Taylor (Anglia)
Facundo Tello (Argentyna)
Clement Turpin (Francja)
Slavko Vincić (Słowenia)
Felix Zwayer (Niemcy)

eprasa.pl 038a97f340

pod PARAGRAFEM

W KSIĘGARNIACH

„Długie pożegnanie". Chandler wiecznie żywy
Jeszcze w czerwcu krakowskie wydawnictwo Karakter planuje premierę „Długiego pożegnania" Raymonda Chandlera w przekładzie Bartosza Czartoryskiego. Jak zwykle prywatny szpicel Philip Marlowe wplątuje się w zagmatwaną sytuację, ale „Długie pożegnanie" to także gorzka, przejmująca i niespieszna opowieść o przyjaźni i zaufaniu.

ZA TYDZIEŃ

Jak bracia Gawrońscy Jana Jarząbka szablami posiekali
10 marca 1599 r. doszło w Krakowie do krwawego zajścia. Oto dwóch szlachciurów pocięło szablami skromnego krawca.

Kto, kiedy i dlaczego zamordował szalonego cesarza Kaligulę?

Lucjan Strzyga
redakcja@polskatimes.pl

Wiemy, że na wpół obłąkanego cesarza zabił Kasjusz Cherea, trybun oddziału pretorianów. Gdy zadał wreszcie decydujący cios, poddani Kaliguli zapewne odetchnęli z ulgą.

Śmierć dopadła cesarza Gajusa Kaligulę dokładnie 24 stycznia 41 roku naszej ery - po zaledwie trzech latach, ośmiu miesiącach i ośmiu dniach panowania. Trwały właśnie igrzyska palatyńskie, więc w drodze z teatru na śniadanie władca przystanął, by przyjrzeć się przygotowującym się do występów chłopcom.

XIX-wieczna rycina ukazująca zamordowanie Kaliguli. Kasjusz Cherea to zapewne ten w hełmie wojskowym i z tarczą

„Jeszcze żyje!"

Nagły atak zupełnie go zaskoczył. Jak zapisał rzymski historyk Swetoniusz: „Jedni twierdzą, że gdy cesarz rozmawiał z chłopcami, Cherea z tyłu w kark ugodził go śmiertelnie mieczem, wołając: »Bij!«. Następnie Korneliusz Sabinus, drugi ze spiskowców, trybun, z drugiej strony przebił mu pierś. Inni znowu podają, że najpierw wtajemniczeni centurionowie usunęli tłum, potem Sabinus zwyczajem wojskowym przystąpił do cesarza po hasło, a gdy Gajus odpowiedział: »Jowisz«, w tej chwili Cherea zakrzyknął: »Niech się dzieje pomsta!« i rozpłatał mu szczękę, gdy Kaligula usiłował spojrzeć wstecz. Leżąc już cały w skurczach, wołał, »że jeszcze żyje«. Reszta spiskowców dobiła go trzydziestoma ciosami (...). Niektórzy wbili żelazo nawet w organy męskie".

Jak dowodzi Anna Winkler w tekście „Śmierć Kaliguli. Dziwaczne przyczyny zamachu na obłąkanego cesarza", „nie brakowało ludzi pragnących usunąć nieprzewidywalnego i znanego z okrucieństwa cesarza. (...) Zabójca zupełnie jednak o to nie dbał - interesowała go jedynie własna zemsta. Bardzo osobliwa".

Krwawy cesarz

Okrucieństwo Kaliguli było faktem, któremu trudno zaprzeczyć, zaś objawiało się w dość osobliwych okolicznościach. Podczas posiłków lubił przyglądać się torturom i egzekucjom. Im bardziej wyrafinowanym, tym lepiej. Skazywał ludzi na śmierć za najmniejsze nawet uchybienia. Niektóre zabójstwa planował z niezwykłą wręcz brutalnością.

„Raz zapragnął, aby rozszarpano pewnego senatora. Podstawił więc kilku innych, by w chwili wejścia do kurii tego senatora nagle rzucili się na niego, nazywając wrogiem ojczyzny, zakłuli sztyletami i rzucili innym na rozszarpanie. Poczuł się nasycony nie wcześniej, aż ujrzał jego członki i wnętrzności wleczone po ulicach, a potem złożone u swych stóp" - pisał Swetoniusz.

„Kaligula zmuszał też poddanych, by zapisywali mu swoje majątki - a następnie wysyłał im zatrute jedzenie. Ciągle nakładał nowe podatki, by mieć środki na swoje wszelkie zachcianki, takie jak choćby napój z rozpuszczanych w occie pereł. Żadna kobieta nie mogła czuć się przy nim bezpieczna. W dowolnej chwili mógł ją zabrać z domu rodziny czy męża, wykorzystać i dopiero po jakimś czasie odesłać z powrotem. O ile nie przeznaczył jej wcześniej na śmierć" - dodaje Winkler.

Kim był Cherea?

Wobec powyższych w zasadzie trudno się dziwić, że w końcu ktoś nie wytrzymał i postanowił ukrócić tyranię cesarza, pomagając Kaliguli pożegnać się ze światem. Zaskakujące może być raczej to, że Rzymianie wytrzymali prawie cztery lata tych rządów terroru. Co ciekawe, inicjator spisku na tyrana - oficer gwardii pretoriańskiej, trybun Kasjusz Cherea - bynajmniej nie mścił się za liczne zbrodnie władcy, ale za... kpiny Kaliguli pod jego adresem.

Otóż, jak pisał Włodzimierz Kalicki w tomie „Zdarzyło się": „Cherea, atletycznie zbudowany, niemłody już oficer, jest człowiekiem twardym i odważnym do szaleństwa. Ale obdarzony jest cieniutkim, piskliwym głosem, jako żywo przypominającym głos eunuchów". I właśnie ten „defekt" cesarz upatrzył sobie za przedmiot niewybrednych żartów. Gdy Cherea pełnił wartę, podawał obraźliwe hasła, takie jak „Wenus", „Wenera" czy „Priap", wyzywał go od „bab i niedołęg", obrzucał obelgami i wykonywał w jego kierunku sprośne gesty sugerujące homoseksualizm.

Trudno sobie wyobrazić, co musiał przeżywać upokarzany publicznie wojak. „Cherea po prostu miał dość upokorzeń" - zauważa Anna Procner w tekście „Zamach na Kaligulę".

Inni stali w cieniu

Zatrzymajmy się na chwilę przy postaci Kasjusza. Przez wiele lat był żołnierzem, m.in. uczestniczył w walkach w Germanii pod dowództwem Germanika. Przypisuje mu się nawet uratowanie rodziny Germanika po buncie w legionach nad Renem, stąd zaufanie ze strony jego syna, cesarza Kaliguli, przynajmniej na początku rządów. Od niego też otrzymał godność trybuna. Dziwić zatem może fakt, że to Kaligula zrobił zeń przedmiot obraźliwych gestów i drwin.

Niektórzy historycy dowodzą jednak za Swetoniuszem, że w reakcji Kasjusza nie chodziło jedynie o motywy osobiste, lecz że był częścią zorganizowanego przeciwko władcy spisku. Mieli go zorganizować senatorowie, wśród których był m.in. Korneliusz Sabinus, ponoć syn Kaliguli z nieprawego łoża, którzy chcieli się pozbyć potwora cudzymi rękami i przekupstwem zdołali wciągnąć do spisku pretorian.

„Być może Cherea był jedynie marionetką w rękach o wiele potężniejszych figur, które, w większości, pozostały w cieniu" - spekuluje biograf Kaliguli Anthony Barrett. To zapewne wpływ Józefa Flawiusza, który w „Historii żydowskiej" wielokrotnie podkreśla, że w spisek przeciwko Kaliguli wtajemniczonych było bardzo wiele osób ze ścisłej elity Rzymu, w tym sam prefekt pretorianów, a także pałacowi wyzwoleńcy Kaliguli.

Wedle Flawiusza Waleriusz Azjatyk, Marek Winicjusz i Klaudiusz w kluczowym momencie odłączyli się od Kaliguli, by pozostać w bezpiecznej odległości od krwawych wydarzeń. Tak się składa, że cała ta trójka zaraz po zamordowaniu Kaliguli pretendowała do tronu: Waleriusz i Winicjusz w senacie, który zebrał się w świątyni Jowisza na Kapitolu, a Klaudiusz w obozie pretorianów.

Dwa tysiące statków

Tezę Flawiusza-Barretta potwierdzałyby niektóre fakty. Oto pod koniec panowania Kaliguli jego rządy polegały głównie na ciągłym ucztowaniu i organizacji kosztownych igrzysk dla ludu. Jego hulaszczy styl życia znacząco uszczuplił finanse państwa, których stan próbowano poprawić konfiskatami majątków i nałożeniem w roku 41 podatku od dochodów w wysokości 12,5 proc.

Tyberiusz, cesarski stryjeczny dziadek Kaliguli, miał się ponoć kiedyś powiedzieć, że „Kaligula tak się nadaje na cesarza, jak konie z jego wozu do jazdy po zatoce Baiae".

Wówczas Kaligula - jak pisze Feldhaus Franz Maria w książce „Maszyny w dziejach ludzkości od czasów najdawniejszych do Odrodzenia" - kazał zatopić w Zatoce Neapolitańskiej, na linii z Baiae do Puteoli, w dwóch szeregach obok siebie, dwa tysiące statków handlowych skonfiskowanych właścicielom, a na nich wybudować drogę - tylko po to, by móc się przejechać konno tam i z powrotem po tym najdłuższym na świecie moście. Ubytek tak wielkiej liczby statków transportowych drastycznie ograniczył import zboża z krajów zamorskich, co sprowadziło głód na mieszkańców Rzymu i ich zrozumiałą wściekłość.

Wreszcie śmierć

Jak już wiemy, zabójstwo Kaliguli miało miejsce 24 stycznia 41 roku. Tego ranka wystawiono w Rzymie farsę zatytułowaną „Laureolus" Lutacjusza Katulusa oraz tragedię „Cinyras", na której obecny był także szalony władca. Co podkreśla Swetoniusz, te same sztuki były grane w dzień zamachu na życie króla macedońskiego i ojca Aleksandra - Filipa II Macedońskiego. Uczestnicy akcji mieli poczekać na Kaligulę, gdy będzie wracać na obiad z odwiedzin w teatrze.

Postanowili zaatakować go w wąskim korytarzu podziemnej galerii pałacu. Tylko tam można było zaskoczyć cesarza, nie dopuszczając do szybkiej interwencji straży przybocznej, składającej się z wojowników germańskich. Spiskowcy jednak musieli poczekać, cesarz po zakończeniu spektaklu zatrzymał się bowiem za kulisami i rozmawiał z kilkoma aktorami o kolejnym przedstawieniu, które miało odbyć się po południu. Kiedy w końcu Kaligula opuścił aktorów i wyruszył na obiad, zamachowcy przystąpili do ataku na znienawidzonego władcę. Cherea, który nimi dowodził, ciął cesarza mieczem w bark, a Korneliusz Sabinus powalił go na kolana. Wtedy rzucili się na niego pozostali napastnicy. Zadali mu około trzydziestu pchnięć nożem. Spiskowcy zamordowali również żonę cesarza, Cezonię, wraz z córką.

Kaligula został pochowany w Mauzoleum Augusta, Korneliusz został zgładzony na początku panowania Galby, a co stało się z Chereą - nie wiadomo. Władzę po Kaliguli przejął jego stryj Klaudiusz, którego na tron wynieśli sprawcy zamachu - pretorianie. Ale to już zupełnie inna historia...

eprasa.pl 038a97f340

Dziennik Łódzki
Czwartek, 13.06.2024

UŚMIECH DZIECKA. Czeka główna nagroda - 40.000 złotych na spełnienie rodzinnych marzeń!

Katarzyna Borek
katarzyna.borek@polskapress.pl

„Uśmiech dziecka to światło w oknie, które mówi, że serce jest w domu". Zgadzacie się z tą myślą? My tak! Dlatego, jak co roku, stworzyliśmy wielką galerię pełną uśmiechniętych zdjęć dzieci naszych Czytelników. To właśnie spośród nich wybieracie maluchy, których zdjęcia trafią na okładkę gazety. Na zwycięzców kolejnych etapów naszej roześmianej, radosnej akcji czekają fantastyczne nagrody. Są to między innymi zabawki i książki, a także aż 40.000 złotych na spełnienie marzeń dziecka i rodziny. - Wiadomo, że marzenia bywają różne. Jedno dziecko pragnie pokoju pełnego zabawek, inne myśli o rowerze lub hulajnodze, a jeszcze inne o wyjeździe na wakacje z rodzicami. Dlatego w tym roku, po raz kolejny, główną nagrodą w naszej akcji będą pieniądze, które będzie można przeznaczyć, na co tylko się zapragnie - potwierdza Kamila Kalinowska, koordynatorka akcji Uśmiech Dziecka. Ale to nie koniec, bo nagrodami są także wyjazdy do Disneylandu w Paryżu (lub na inną wycieczkę zagraniczną) oraz do Suntago - największego w Polsce rodzinnego parku wodnych wrażeń. Dzieci, których uśmiechy zdobędą najwięcej głosów w finale, zostaną zaproszone także na specjalną profesjonalną sesję fotograficzną. Podczas niej zostaną wykonane zdjęcia do ogólnopolskiej kampanii promocyjnej akcji Świąteczne Gwiazdeczki. A w naszym serwisie internetowym i na Facebooku będziemy publikować wideopamiątki - rozmowy z dziećmi i ich rodzicami. Liderów akcji prezentujemy w gazecie. I właśnie dziś możecie zobaczyć dzieci, które były na czele radosnego rankingu w momencie zamykania tej strony gazety.

Aktualne wyniki głosowania można znaleźć na stronie: **www.dzienniklodzki.pl/usmiech**

Laureaci akcji Świąteczne Gwiazdeczki 2023 - Antoni Lizoń (z lewej) i Bruno Komor (z prawej) - to radosne buzie ogólnopolskiej kampanii promocyjnej akcji Uśmiech Dziecka 2024

MALUSZKI do lat 2

Maksymilian Bogucki, Łódź

Laura Białek, Grodzisk, powiat brzeziński

Filip Janiszewski, Grudzeń-Kolonia, powiat opoczyński

Piotr Olejniczak, Bełchatów, powiat bełchatowski

Filip Błaszczyk, Ślądkowice, powiat pabianicki

Aleksander Kanafa, Łazów, powiat radomszczański

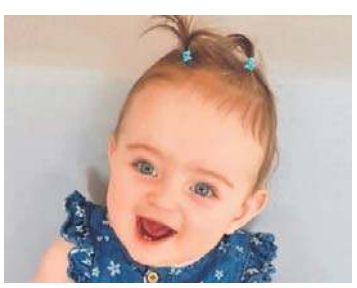

Oliwia Piastowicz, Osjaków, powiat wieluński

Leon Kostun, Żychlin, powiat kutnowski

Milena Fałek, Sokolniki-Las, powiat zgierski

Stanisław Bijak, Łask, powiat łaski

DZIEWCZYNKI i CHŁOPCY od lat 2

Dorota Olszewska, Konstantynów Łódzki, pow. pabianicki

Leon Kusman, Zduńska Wola, powiat zduńskowolski

Lea Krawczyk, Głowno, powiat zgierski

Dominik Majchrzak, Bełchatów, powiat bełchatowski

Blanka Pluta, Sokołów, powiat sieradzki

Ksawery Krysiak, Łęczyca, powiat łęczycki

Kornelia Kupis, Łódź

Salomea Zimna, Tomawa-Kolonia, powiat piotrkowski

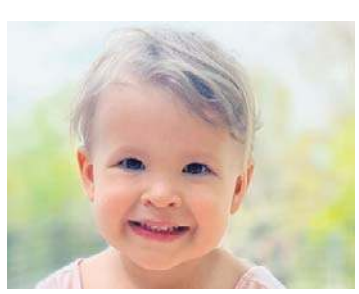

Zuzia Pilarska, Biała Góra, powiat radomszczański

Ignacy Wójcik, Klementów, powiat poddębicki

eprasa.pl 038a97f340

0010987111

DROBNE

Jak zamieścić ogłoszenie drobne? Telefonicznie: 800 472 852, 42 647 28 52
Przez internet: www.dzienniklodzki.pl
W Biurze Reklamy:

Kierownik działu ogłoszeń: Magdalena Śliwińska, m.sliwinska@dziennik.lodz.pl
tel. 502 499 114

ŁÓDŹ, ul. ks. Skorupki 17/19, tel. 502 499 448, 502 499 127,

C.H. Nowa Górna (Carrefour): ul. Kolumny 6/36, tel. 502 499 119

RUBRYKI I PODRUBRYKI W OGŁOSZENIACH DROBNYCH

NIERUCHOMOŚCI
- mieszkania - sprzedam
- mieszkania - kupię
- mieszkania - do wynajęcia
- mieszkania - wynajmę
- mieszkania - zamienię
- domy - sprzedam
- domy - kupię
- domy - do wynajęcia
- domy - wynajmę
- domy - zamienię
- lokale użytkowe - sprzedam
- lokale użytkowe - kupię
- lokale użytkowe - do wynajęcia
- lokale użytkowe - wynajmę
- lokale użytkowe - zamienię
- działki, grunty - sprzedam
- działki, grunty - kupię
- gospodarstwa
- garaże
- pośrednictwo
- inne
- bank stancji

HANDLOWE
- AGD
- RTV
- elektronika, komputery
- telefony
- car audio
- antyki
- kolekcjonerstwo, sztuka
- jubilerstwo
- filmy, muzyka
- foto, książki
- instrumenty muzyczne
- lombardy
- sport i rekreacja
- maszyny urządzenia
- materiały budowlane
- materiały opałowe
- tekstylia, odzież
- dla dziecka
- meble
- inne

MOTORYZACJA
- samochody osobowe
- ciężarowe, dostawcze
- busy autobusy
- rolnicze
- przyczepy, naczepy
- zabytkowe
- uszkodzone, rozbite
- motocykle
- części i akcesoria
- zamienię
- motofinanse
- motousługi
- inne

FINANSE BIZNES
- kredyty, pożyczki
- usługi finansowe
- usługi prawne
- biura rachunkowe
- ubezpieczenia
- oferty
- inne

NAUKA
- szkoły
- kursy/szkolenia
- języki obce
- korepetycje
- inne

PRACA
- zatrudnię
- urzędy pracy
- szukam pracy
- inne

ZDROWIE
- apteki
- pomoc całodobowa
- chirurgia
- ginekologia
- interna
- neurologia
- pediatria
- psychologia
- psychiatria
- stomatologia
- urologia
- inne specjalizacje
- przychodnie, kliniki
- laboratoria
- zabiegi
- opieka
- sprzęt medyczny
- uroda
- inne

USŁUGI
- agd rtv foto
- budowlano-remontowe
- instalacyjne
- biurowo - projektowe
- komputerowe
- krawiectwo
- montażowe
- ogrodnicze
- porządkowe
- przeprowadzki
- reklamowe
- stolarskie
- radio taxi
- transportowe
- rozrywka
- uroczystości
- zabezpieczające
- inne

TURYSTYKA
- agroturystyka
- kraj
- świat
- biura podróży
- obozy i kolonie
- wycieczki
- przewozy
- inne

ZWIERZĘTA
- lecznice
- usługi
- inne

MATRYMONIALNE

RÓŻNE

KOMUNIKATY

ŻYCZENIA/PODZIĘKOWANIA

GASTRONOMIA
- dania na telefon
- usługi
- inne

ROLNICZE
- maszyny rolnicze
- ogrodnictwo
- płody rolne
- zwierzęta hodowlane
- inne

TOWARZYSKIE

USŁUGI KAMIENIARSKIE

USŁUGI POGRZEBOWE

Nieruchomości

MIESZKANIA - KUPIĘ

Kupie mieszkanie w bloku, najchętniej do remontu, gotówka. Szybka realizacja, 508 169 902 Krzysztof

Kupię mieszkanie zadłużone, z trudnym lokatorem, komornikiem, udziały. Gotówka, 783-652-395

Kupię mieszkanie. Garaż. Kamienicę Gotówka, 794-450-907

AUTOPROMOCJA

Dziennik ŁÓDZKI

Nie przegap **piątku**

Kup dziennik z dodatkiem TeleMagazyn

dzienniklodzki.pl

Motoryzacja

OSOBOWE KUPIĘ

AUTOSKUP każde - 24h. Płacimy do 30% więcej niż u konkurencji. Zwrot OC, 507-109-646

1 - 001 absolutnie autoskup każdy autokasacja, 794-744-296

1 - 001 absolutnie autoskup wszystkie, 533-232-606

AUTA uszkodzone - Złomowanie, 604-542-022

AUTOSKUP - każdą markę. Najlepsze ceny!! Zadzwoń i Sprawdź!!!, 503-747-835

ROLNICZE KUPIĘ

1 - 001 skup ciągników i maszyn rolniczych, 533-232-606

Finanse biznes

KREDYTY, POŻYCZKI

0 - 2h. Pożyczka. Lombard, 42-658-86-44

Praca

ZATRUDNIĘ

NIEMCY cieśla murarz el. hydraulik spawacz op. koparki dźwig 601218955

ZATRUDNIMY pracowników do dociepleń

na terenie Łodzi i okolic.

Tel: 504 701 232

Zdrowie

POMOC CAŁODOBOWA

Odtruwanie, alkohol, kroplówki, 42-678-60-49, 602-691-580

CHIRURGIA

BADANIE żył, naczyń, również w domu pacjenta, 781-216-462, 603-885-465

CHOROBY żył. Małoinwazyjne usuwanie żylaków. dr - dr M. W. Sławińscy, 42-616-86-76, 781-216-462

Usługi

BUDOWLANO-REMONTOWE

DEKARSTWO, termozgrzewalna - tanio, solidnie, 667-191-588

MALOWANIE dachów, 785-633-254

MYCIE kostki brukowej, 785-633-254

0011066008

OGŁOSZENIA DROBNE na TELEFON
800 472 852
42 647 28 52

OGRODNICZE

CIĘCIE drzew, rębak, karczowanie, Rozbiórki, koparki, podnośnik, 502-061-012, 513-149-330

ZAKŁADANIE trawników, koszenie, hydrosiew, karczowanie działek, 502-061-012, 513-149-330

PORZĄDKOWE

OPRÓŻNIANIE mieszkań 665576122

PRZEPROWADZKI

H 24/ 40zł, rozbiórki, 518-121-909

PRZEPROWADZKI Tanio 665576122

Rutkowski przeprowadzki, 501-781-201

Turystyka

KRAJ - GÓRY

PROMOCJA - pobyt - 85 zł ze śniadaniem. TYLICZ k/Krynicy G., pok. z łaz.+TV, bilard, parking, 730-007-166

KRAJ - MORZE

ŁEBA - tanie pokoje z łaz. 603-471-715.

USTKA- Wczasy! Pokoje! 604-486-413.

Komunikaty

Dom Pomocy Społecznej ul. Rudzka 56 w Łodzi ogłasza przetarg na zbycie pojazdu DACIA LOGAN rok produkcji 2012. Termin składania ofert upływa 25 czerwca 2024 r. o godzinie 11.00. Dokumenty są dostępne pod adresem: https://dpsrudzka.uml.lodz.pl/bip/

AUTOPROMOCJA

motofakty.pl

Motoryzacja
na wysokich obrotach

czytaj
motofakty.pl

Są pewne tematy święte: ciąża, choroby i przede wszystkim rodzina

Doda w RFM FM o tym, jakie powinny być tematy tabu dla plotkarskich portali Fot. Jakub Steinborn

Z ŻYCIA GWIAZD

Małgorzata Rozenek-Majdan zafundowała synowi tort
10 czerwca najmłodszy z synów celebrytki skończył cztery lata. Z tej okazji rodzice zorganizowali mu przyjęcie. Główną atrakcją był trzypiętrowy tort ozdobiony małymi samochodzikami. „Jesteś naszym cudem! Kochamy Cię najmocniej" – podpisała na Instagramie zdjęcie synka celebrytka.

Luna skróciła włosy

Mimo porażki na tegorocznej Eurowizji, piosenkarka nie wycofała się z show-biznesu. Ostatnio wybrała się do Łodzi na wystawę „Arkadius. Wielkie namiętności. Konfrontacje". Tam dopadli ją fotoreporterzy, dzięki czemu wiemy, że wokalistka skróciła swe blond włosy – teraz sięgają jej do ramion.

Dorota Gardias znalazła dla siebie przestrzeń
Celebrytka nagrała piosenkę „Futbolowy bal" na zbliżające się Euro. Teraz przyznała, że to nowy partner zasugerował jej, aby był to futbolowy utwór. – Chodziłam, nuciłam i pomyślałam: a może by tak o piłce nożnej? Pobiegłam do mojego chłopaka i mówię: »Słuchaj, kiedy są najbliższe rozgrywki?« Odpowiedział mi, że już zaraz. Sprawdziłam: żaden z artystów nie przygotowywał takiego utworu pod mecze. Pomyślałam, że to przestrzeń dla mnie – powiedziała Plejadzie.
(GZL) Fot. Sylwia Dąbrowa

W TELEWIZJI

Arktyka
TVP Historia, 21:00
Losy bohatera (Mads Mikkelsen), którego samolot rozbija się pośrodku arktycznej tundry. Na skutej lodem, złowrogiej ziemi nadzieja na ratunek wydaje się znikoma, mimo wszystko mężczyzna podejmuje walkę.

Tajemnice szpiegów: nuklearna rozgrywka
BBC Brit, 22:00
W jakim stopniu doniesienia szpiegów z okresu zimnej wojny wpływały na strategiczne decyzje prezydenta USA Ronalda Regana, premier Wielkiej Brytanii Margaret Thatcher oraz dowódcy ZSRR Michaiła Gorbaczowa? Trzymająca w napięciu opowieść trzech tajnych agentów, którzy w tamtym czasie prowadzili niebezpieczną grę z ukrycia.

Gra tajemnic
Stopklatka, 22:40
Brytyjski matematyk ostatecznie łamie niemiecki kod Enigma. Po wojnie prowadzi badania, których efektem jest powstanie komputera. Geniusz staje się jednak ofiarą opresyjnego prawa, które w tamtych czasach piętnuje osoby homoseksualne.

Gwiazdy
TVP 1, 23:05
Inspirowana życiem piłkarza Jana Banasia opowieść o przyjaźni, która została wystawiona na próbę. Banaś (Mateusz Kościukiewicz) i jego przyjaciel (Sebastian Fabijański), grają w różnych klubach i rywalizują o względy jednej kobiety.

KRZYŻÓWKA NR 91

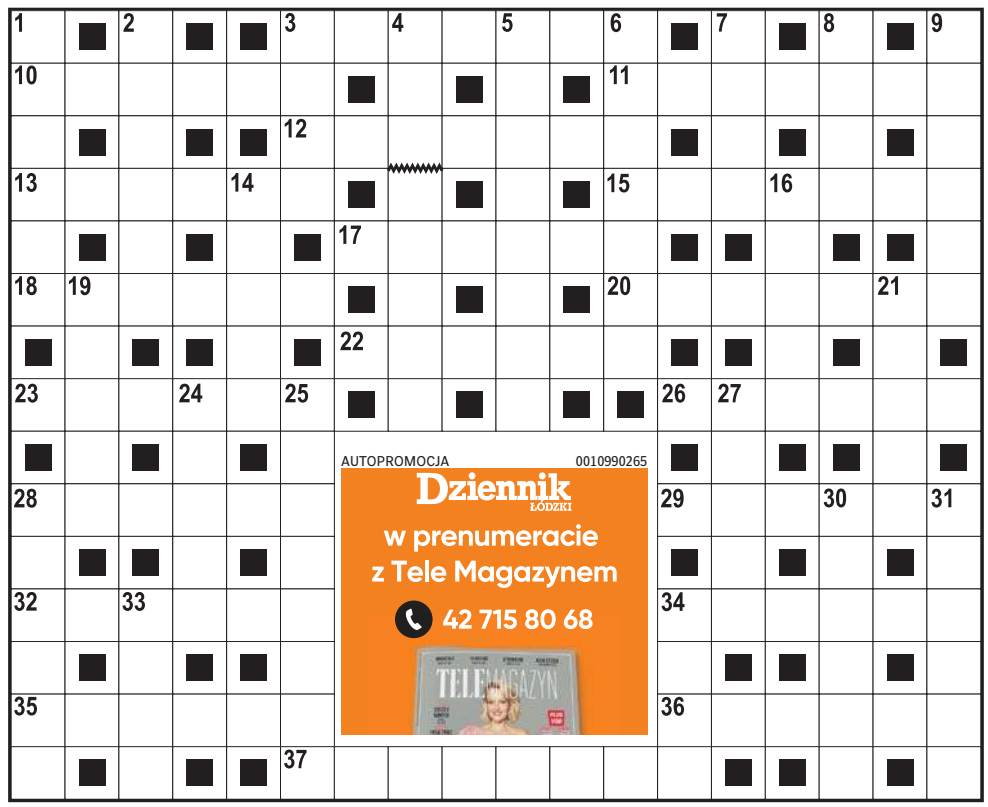

AUTOPROMOCJA 0010990265
Dziennik ŁÓDZKI
w prenumeracie z Tele Magazynem
42 715 80 68

Poziomo:
3) często potwierdza regułę,
10) chorobliwa niemożność wydania głosu,
11) zdobywca głównej nagrody,
12) rzymska bogini rzemiosł, sztuki i literatury,
13) wyższy duchowny katolicki,
15) trunek z bąbelkami,
17) Cyryl i …, apostołowie Słowian,
18) granica zasięgu jakiegoś zjawiska, działania, faktu,
20) bufet na terenie jednostki wojskowej,
22) chęć, pragnienie czegoś,
23) pałac francuskich władców,
26) ozdobne zapięcie pasa lub butów,
28) pozycja społeczna,
29) żartobliwe określenie dawnego Litwina,
32) księstwo na Riwierze Francuskiej,
34) miejsce na piętrze widowni teatralnej,
35) budynek z wozami strażackimi,
36) Tadeusz, prowadził program „Śmiechu warte",
37) sprawdzian z ortografii,

Pionowo:
1) kuchnia na tankowcu,
2) ssak leśny, jaźwiec,
3) demoniczna kobieta,
4) serial z rolą Kazimierza Kaczora,
5) grzejący worek w łóżku,
6) dzieła wybitnych twórców,
7) Nowa …, część wawelskiego grodu,
8) Johnny, aktor z filmu „Marzyciel",
9) Danuta, polska aktorka, („Boża podszewka")
14) renkloda o żółtych owocach,
16) głowonóg dostarczający sepii,
19) stan silnego wzburzenia,
21) lepiej je trzymać na wodzy,
24) grupa osób wzajemnie się popierających, klika,
25) chłodny, deszczowy miesiąc,
27) miała randki pod jaworem,
28) utwór literacki bez żadnych wartości artystycznych
30) trzykołowy azjatycki rower z siedzeniem dla pasażera,
31) żółtawoszary grzyb jadalny,
33) kapitan Nautilusa z powieści Verne'a,
34) Eugeniusz, aktor z filmu „Książątko".

ROZWIĄZANIE NR 90

S	Z	W	I	N	D	E	L	■	■	B	E	L	Z	E	B	U	B
M	■	I	■	A	■	■	I	Z	B	A	■	■	A	■	R	■	I
A	■	A	■	G	U	S	T	■	■	S	M	Y	K	■	A	■	L
L	A	N	D	O	■	T	R	E	S	K	A	■	R	A	M	K	A
E	■	I	■	Ś	Ę	■	M	■	■	N	■	E	■	K	■	R	
C	Z	E	Ś	Ć	■	P	L	U	T	O	N	■	S	K	A	N	D
■	Ł	■	R	■	B	■	E	■	■	B	■	O	■	O	■	A	■
A	U	T	O	B	U	S	W	Y	C	I	E	C	Z	K	O	W	Y
■	D	■	D	■	N							E	■	S	■	Y	■
B	A	Ż	A	N	T							T	R	A	W	K	A
I	■	A	■	U	■							■	E	■	Ł	■	N
B	O	R	U	T	A							D	E	B	A	T	A
O	■	G	■	R	■							■	B	■	D	■	T
S	K	O	K	I	■							■	O	C	Z	K	O
Z	■	N	■	A	F	R	O	D	Y	Z	J	A	K	■	A	■	L

HOROSKOP

Wodnik (20.01 - 18.02)
Twoja aktywność osiągnie dzisiaj wyżyny. Horoskop dzienny zapowiada, że to tempo będzie dla niektórych osób z otoczenia nieosiągalne.
Ryby (19.02 - 20.03)
Na początku dnia nie wszystko będzie układało się po Twojej myśli, ale horoskop na dziś uspokaja, że z czasem wszystko wróci do normy.
Baran (21.03 - 19.04)
Horoskop dzienny na czwartek mówi, że musisz wykazać się wyrozumiałością wobec osób, którym nie wszystko będzie szło według planu.
Byk (20.04 - 20.05)
Nie składaj obietnic, z których nie będziesz w stanie się wywiązać. Horoskop dzienny ostrzega, że ktoś Cię będzie z wszystkiego rozliczał.
Bliźnięta (21.05 - 21.06)
Oprzyj się pokusie wybierania łatwych dróg do wyznaczonego celu. Horoskop na dziś mówi, że niektóre z nich mogą prowadzić na manowce.
Rak (22.06 - 22.07)
Będziesz przez cały dzień w doskonałej formie. Horoskop dzienny na czwartek wyraźnie zapowiada, że dużo uda Ci się osiągnąć.
Lew (23.07 - 22.08)
Ludzie chętnie wysłuchają, co masz dzisiaj do powiedzenia. Horoskop dzienny wróży, że niektórzy poproszą Cię o radę w osobistej sprawie.
Panna (23.08 - 22.09)
Horoskop na dziś radzi unikać ryzykownych sytuacji. Jeśli zauważysz jakiekolwiek zagrożenie, zatrzymaj się albo nawet zrób krok wstecz...
Waga (23.09 - 22.10)
Wiele uwagi poświęcisz rozwiązywaniu problemów innych osób. Horoskop dzienny na czwartek mówi, że możesz liczyć na wdzięczność.
Skorpion (23.10 - 21.11)
Nie odkładaj dzisiaj niczego na później. Horoskop dzienny ostrzega, że wszelkie zaległości mogą odbić się czkawką nie tylko Tobie...
Strzelec (22.11 - 21.12)
Dzień minie Ci w bardzo miłej atmosferze. Horoskop na dziś wróży, że sporo czasu poświęcisz na rozmowy i wspólne przedsięwzięcia.
Koziorożec (22.12 - 19.01)
Trudno będzie namówić Cię do zmiany zdania. Horoskop dzienny na czwartek mówi, że ta sztuka nie uda się nawet Twoim najbliższym.

Dziennik ŁÓDZKI
www.dzienniklodzki.pl
p.o. redaktora naczelnego **Mirosław Malinowski**
Prezes Makroregionu **Robert Glinkowski**
Dyrektora sprzedaży makroregionu **Tomasz Sendek**
Dyrektor sprzedaży oddziału **Kamila Łuczyńska**
Redakcja ul. ks. I. Skorupki 17/19, 90-532 Łódź, **tel. 42 6659300, dziennik@dziennik.lodz.pl**
Druk Drukarnia ZPR Media S.A., 04-190 Warszawa, ul. Jubilerska 10
POLSKA PRESS GRUPA
Wydawca **Polska Press Sp. z o.o.** ul. Domaniewska 45, 02-672 Warszawa, tel. 22 201 44 00, fax: 22 201 44 10
Prezes Zarządu Polska Press Grupy **Zenon Nowak**
Dyrektor artystyczny **Tomasz Bocheński**
Biuro Prasowe: **biuroprasowe@polskapress.pl**
Dyrektor kolportażu **Karol Wlazło**, Agencja AIP **kontakt@aip24.pl**
Biuro Konsumenta PPG, e-mail: biurokonsumenta@polskapress.pl, tel. 12 688 85 10

©℗ - umieszczenie takich dwóch znaków przy Artykule, w szczególności przy Aktualnym Artykule, oznacza możliwość jego dalszego rozpowszechniania tylko i wyłącznie po uiszczeniu opłaty zgodnie z cennikiem zamieszczonym na stronie www.dzienniklodzki.pl/tresci i w zgodzie z postanowieniami niniejszego regulaminu.

eprasa.pl 038a97f340

UKS SMS gościł przedszkolaków – XXVI Futbolandia w Łodzi

FOT. UKS SMS ŁÓDŹ

Pamiątkowe zdjęcie uczestników Futbolandii na obiektach Szkoły Mistrzostwa Sportowego przy ul. Milionowej w Łodzi

Dariusz Kuczmera
d.kuczmera@dziennik.lodz.pl

Na obiekcie Szkoły Mistrzostwa Sportowego w Łodzi odbyła XXVI Futbolandia, czyli turniej przedszkolaków. Organizatorem turnieju był UKS SMS Łódź.

Jak informuje prezes UKS SMS Janusz Matusiak, w turnieju wzięło udział ponad 130 dzieci z 12 łódzkich przedszkoli. To był wyjątkowy turniej z udziałem dziewczynek i chłopców, gdzie wszyscy są wygranymi, a najbardziej liczy się udana zabawa. Ponieważ turniej ma wieloletnią tradycję, wielu uczestników stało się uczniami naszej szkoły oraz grało w piłkę na najwyższym poziomie. Ten wyjątkowy turniej piłkarski nie ma zwycięzców, wszyscy są wygranymi.

Na trzech boiskach trwała rywalizacja, która przysporzyła radość wielu przedszkolakom. W turnieju wzięły udział przedszkola nr:125, 39, 48, 55, 89, 99, 175, 202, 206, 207, 214, 220. Każde dziecko biorące udział w turnieju zostało nagrodzone.

Klub piłkarski UKS SMS działający przy szkole sportowej zaprasza chętne dziewczynki oraz chłopców na bezpłatne treningi piłkarskie. Informacje można uzyskać u trenera koordynatora Marcina Perlińskiego 600-42-06-89. Warto trenować w UKS SMS Łódź, klubie, którego zawodniczki i zawodnicy odnoszą wiele sukcesów. Sezon UKS SMS Łódź 2023/2024 dobiegł końca. To bardzo udany sezon w wykonaniu naszej kobiecej sekcji. Do reprezentacji Polski powoływane były: Zieniewicz, Domin, Krezyman, Filipczak, Majtczak, Bałdyga, Pągowska, Kiełczewska, Matuszczyk, Stashkova, Potrykus, Grzelak, Wieremiejczyk, Piłat, Lemańczyk, Wochnik oraz wiele powołań na zgrupowania AMO

©℗

Zmarł były trener Widzewa i GKS Bełchatów Orest Lenczyk

Dariusz Kuczmera
d.kuczmera@dziennik.lodz.pl

PIŁKA NOŻNA. **W wieku 81 lat zmarł Orest Lenczyk, który prowadził m.in. zespół Widzewa Łódź i GKS Bełchatów.**

FOT. KRZYSZTOF SZYMCZAK

Orest Lenczyk prowadził nasze kluby do sukcesów

Orest Lenczyk urodził się 28 grudnia 1942 w Sanoku, zmarł 11 czerwca 2024 w Krakowie. Był wielkim miłośnikiem muzyki poważnej, za arcydzieło uważał walc nr 2 Dmitrija Szostakowicza.

Po raz pierwszy drużynę RTS Orest Lenczyk trenował w latach 1986-1988. W kolejnym sezonie odszedł z klubu i powrócił do niego po ponad dziesięciu latach. To pod wodzą Oresta Lenczyka łodzianie rozegrali swoje ostatnie jak dotąd mecze w europejskich pucharach - ze Skonto Ryga i AS Monaco w Pucharze UEFA. Pożegnał się z drużyną w trakcie wiosny 2000 roku, po tym jak Widzew odpadł w ćwierćfinale Pucharu Polski.

W latach 1999 oraz 2005-2008 prowadził GKS Bełchatów i odniósł z drużyną wielki sukces w postaci wicemistrzostwa Polski. Zespół Oresta Lenczyka walczył w Pucharze UEFA.

Orest Lenczyk był uznanym trenerem w polskiej piłce klubowej. W sezonie 1977/78 jako młody szkoleniowiec doprowadził Wisłę Kraków do tytułu mistrza Polski, a następnie do ćwierćfinału Pucharu Mistrzów. Wyeliminował wtedy m.in. Zbrojovkę Brno, na ławce której zasiadał słynny Josef Masopust oraz FC Brugge z trenerem Ernstem Happelem. Takich legendarnych trenerów pokonał wybitny Orest Lenczyk.

©℗

Alicja Grabka wzmocni drużynę Grot Budowlanych Łódź

Dariusz Kuczmera
d.kuczmera@dziennik.lodz.pl

26-letnia rozgrywająca Alicja Grabka przenosi się do Łodzi z Kalisza. W trakcie rozgrywek doznała kontuzji stawu biodrowego i resztę sezonu spędziła poza boiskiem.

FOT. ANDRZEJ WIŚNIEWSKI

Maria Stenzel, Alicja Grabka, Zuzanna Górecka w kadrze Polski podczas mistrzostw świata U20

Wcześniej przez wiele lat występowała w Legionovii Legionowo (2014-2018 oraz 2019-2022), a także zagrała w zespole z Radomia (2018-2019).

Pochodząca z Krakowa siatkarka reprezentowała Polskę we wszystkich kategoriach wiekowych, a w 2021 roku zdobyła z kadrą brąz na Uniwersjadzie w Chengdu.

Alicja ma na swoim koncie także złote medale mistrzostw Polski Juniorek i Kadetek.

- Dzień dobry Łódź! Ogromnie się cieszę, że będę reprezentować barwy Budowlanych Łódź. To będzie dla mnie wyjątkowy sezon, gdyż nigdy nie byłam tak głodna siatkówki jak teraz! Nie mogę się doczekać pierwszego spotkania z piłką i z Wami drodzy Kibice. Do zobaczenia na hali. Budowlani to My - mówi Alicja Grabka.

Kibice też czekają.

- Cieszę się, że Alicja dołącza do Grot Budowlanych. To siatkarka, która ma już spore doświadczenie w TAURON Lidze. Jak sama podkreśla, nie może doczekać się powrotu na boisko po kontuzji i wierzę, że to zdeterminuje ją do pokazania się z jak najlepszej strony - mówi Marcin Chudzik, prezes klubu.

Alicja Grabka (nr 10) grała w reprezentacji Polski podczas mistrzostw świata U20 razem z Marią Stenzel i Zuzanną Górecką, co widać na powyższym zdjęciu.

Wcześniej Justyna Łysiak, Małgorzata Lisiak, Ewelina Wilińska, Jelena Blagojević, Weronika Sobiczewska, Kinga Różyńska przedłużyły kontrakty zdrużyną Grot Budowlanych Łódź.

Kto dojdzie do drużyny trenera Macieja Biernata? Nowymi twarzami są: rozgrywająca Alicja Grabka (Legionovia), przyjmująca Paulina Damaske (BKS Bielsko Biała), doświadczona Dominika Sobolska-Tarasova (E-Work Busto Arsizio).

Spodziewane są transfery włoskiej atakującej Terry Enweonwu (Cuneo) i Karoliny Drużkowskiej (BKS Bielsko-Biała).

Niebawem poznamy cały skład drużyny Grot Budowlanych Łódź.

©℗

Zostaje w ŁKS Commercecon

Dariusz Kuczmera
d.kuczmera@dziennik.lodz.pl

Alessandro Chiappini nadal będzie prowadził ŁKS Commercecon Łódź!

Oto wywiad trenera z reporterką oficjalnej strony klubu:

Masz za sobą dwa sezony w roli trenera ŁKS Commercecon Łódź - jeden wspaniały, złoty, a drugi bez sukcesów w krajowej lidze i Pucharze Polski...

- Tak jak powiedziałaś, pierwszy sezon był jednym z wyjątkowych. Drugi niestety zaczął się od trudności, z którymi zmagaliśmy się przez cały sezon, a kiedy odnaleźliśmy swoją tożsamość, niestety nowe przeciwności losu wpłynęły na zakończenie.

Długo analizowałeś, dlaczego zakończyliśmy sezon na 5. miejscu, czy może lepiej było o tym szybko zapomnieć i skupić się na przyszłości?

- Oczywiście przeanalizowaliśmy wszystkie sytuacje, które doprowadziły do tego, że odpadliśmy z walki o medale. Po pierwsze, powinniśmy docenić jakość naszych przeciwników, wtedy z pewnością moglibyśmy i powinniśmy byli zrobić więcej. Trochę szczęścia też by nie zaszkodziło.

Nowy sezon i w zasadzie nowy zespół, bo wiemy, że skład bardzo się zmieni. Nie możemy jeszcze zdradzać nazwisk, ale czy można powiedzieć ogólnie o koncepcji budowy nowego zespołu?

- Zawsze jestem zdania, że charakter i motywacja to dwa podstawowe aspekty, które pozwalają rozwijać drużynę także od strony technicznej i taktycznej. Jestem przekonany, że udało nam się stworzyć zespół charakteryzujący się dużą równowagą i wymiennością, która pozwoli na możliwość dostosowania się czy zmiany w grze. Jestem bardzo zadowolony z naszych działań transferowych.

Wiemy, że praktycznie każdą wolną chwilę poświęcasz siatkówce. Czy znajdziesz czas na odpoczynek? Jak lubisz się regenerować?

- Kocham swoją pracę, lubię być zawsze zajęty. To pomaga mi się rozwijać, doskonalić, eksperymentować, wymyślać nowe pomysły. Będę miał niezbędny okres odpoczynku, aby zregenerować się i być super naładowanym. Wolny czas będę spędzić z rodziną, na plaży, mając jak najwięcej spokoju, trochę jeżdżąc na rowerze. To mi wystarczy.

©℗

FOT. KRZYSZTOF SZYMCZAK

Julita Piasecka i trener Alessandro Chiappini

eprasa.pl 038a97f340

SPORT

www.sportowy24.pl

REPREZENTANT SERBII W SKRZE BEŁCHATÓW

Rywalizująca w Plus Lidze Skra Bełchatów szaleje na rynku transferowym. Klub poinformował o pozyskaniu kolejnego nowego gracza. Tym razem jest to Pavle Perić, reprezentant Serbii. To drugi zawodnik z tego kraju pozyskany przez klub w ostatnim czasie. Pierwszym był Miran Kujundić. Pavle Perić grał ostatnio Cisterna Volley z Włoch. Nowy gracz Skry ma szansę wystąpić z Serbią w Paryżu. **D**

FOT. SKRA BEŁCHATÓW/FB

Z PIOTRKOWA DO KADRY

Krzysztof Żyszkiewicz z Piotrkowianina w kadrze B. Szczypiornista dostał powołanie do kadry B w kategorii U 20. Zgrupowanie zaplanowano od 16 do 26 czerwca w Szczyrku. Od 27 do 30 turniej w Vaslui (Rumunia). **D**

Balcerzak Cup w Sieradzu dla 16 drużyn juniorskich z województwa łódzkiego

Dariusz Piekarczyk
d.piekarczyk@dziennik.lodz.pl

PIŁKA NOŻNA. **W najbliższą niedzielę na stadionie MOSiR w Sieradzu rozegrana zostanie trzecia edycja turnieju Balcerzak Cup.**

Pomysłodawczynią zawodów i jednocześnie głównym organizatorem jest sieradzanka Patrycja Balcerzak, grająca asystentka trenera UKS SMS Łódź, była reprezentantka Polski, zawodniczka SC Sand (Niemcy) oraz Sportingu de Huelva (Hiszpania).

- W tym roku w turnieju wystartuje 16 drużyn - mówi Patrycja Balcerzak. - W niedzielę na płycie głównej MOSiR rywalizować będą chłopcy z roczników 2013, 2014 i młodsi, a dziewczynki 2012, 2011 i młodsze. Będą to zespoły z Sieradza. Z kolei na płycie sztucznej, a potem na głównej, grać będą drużyny dziewcząt z województwa łódzkiego w wieku 12-13 lat. Turniej o godzinie 8.30 rozpocznie prezydent Sieradza Paweł Osiewala oraz dyrektor MOSiR Piotr Iszczek o godzinie 8.30. O 9 pierwsze mecze. Zawody potrwają do około godziny 15. Dla wszystkich uczestników mamy darmowy grill oraz przekąski, owoce, wodę, napoje i soki. Dodatkową atrakcją będą sportowe animacje oraz malowanie buziek. Podczas turnieju będzie przeprowadzona także zbiórka pieniędzyna szczytny cel. Gorąco zachęcam do przyjścia na stadion, będzie ciekawie i emocjonująco.

BETCRIS IV LIGA

Rozgrywki tej ligi wkraczają w decydująca fazę. Na sobotę zaplanowano mecze przedostatniej kolejki sezonu.

33. kolejka (przedostatnia sezonu). Sobota (15 czerwca): Ceramika Opoczno - Omega Kleszów (15), Radomsko - Szczerbiec Wolbórz (17), Kutno - ŁKS III Łódź (17), Skalnik Sulejów - Warta Działoszyn (17), Włókniarz Zelów - Start Brzeziny (17), AKS SMS Łódź - MKP-Boruta Zgierz (13), Polonia Piotrków Trybunalski - Widzew II Łódź (17), Sokół Aleksandrów - Orkan Buczek (17).

CENTRALNA LIGA JUNIORÓW

W środę rozegrano, na obiekcie przy ulicy Milionowej w Łodzi, rewanżowy mecz o brązowy medal mistrzostw Polski juniorów do lat 17. Miejscowy AKS SMS zmierzył się z Rakowem Częstochowa i przegrał 1:2 (1:1). Gola dla pokonanych strzelił Marcel Majewski (37). Bramki dla rakowa zdobyli Maciej Ruszkiewicz (22, rzut karny) oraz Patryk Grabowski (56).Pierwsze spotkanie tych drużyn zakończyło się wygraną zespołu spod Jasnej Góry 2:0 (1:0). Mimo braku medalu postawę łodzian w minionym sezonie trzeba uznać za sukces, bo taki jest bez wątpienia czwarte miejsce.

©℗

FOT. MATEUSZ ZGORZYK

Patrycja Balcerzak to była reprezentantka Polski w piłce nożnej, a obecnie grająca asystentka trenera UKS SMS

Adam Kaźmierczak, wiceprezes PZPN wierzy w Biało-Czerwonych

Dariusz Piekarczyk
d.piekarczyk@dziennik.lodz.pl

Wywiad z Adamem Kaźmierczakiem, prezesem Łódzkiego Związku Piłki Nożnej oraz wiceprezesem Polskiego Związku Piłki Nożnej.

FOT. PZPN

Adam Kaźmierczak jest prezesem ŁZPN, ale jednocześnie wiceprezesem PZPN

Ochłonęliśmy już po finale ekstraklasy. Widzew zakończył sezon na miejscu dziewiątym, ŁKS spadł z hukiem do I ligi. Nie tak to miało być, prawda?

- Trudno się z tym nie zgodzić. Wierzyłem w utrzymanie ŁKS w lidze, ale ta wiara niestety szybko została zachwiana. Zespół zaczął grać dobrze dopiero wtedy, gdy praktycznie nie miał już szans na utrzymanie. Czy za późno doszło do zmiany trenera? Nie chcę już tutaj tego roztrząsać. Wiem jedno - ŁKS pod wodzą Marcina Matysiaka grał naprawdę odważnie i chciało się na to patrzeć. Co do Widzewa to dziewiąte miejsce, po słabszej rundzie jesiennej, nie jest porażką. Uważam, że dużo dobrego wniósł trener Daniel Myśliwiec. Jestem wręcz przekonany, że w nowym sezonie Widzew będzie wyżej. Może być nawet czarnym koniem rozgrywek.

Pana zdaniem cozadecydowało o spadku zespołu z alei Unii i czy dobrym posunięciem jest zmiana trenera, Do inauguracji I ligi, która w nowym sezonie będzie niezwykle silna, bo mamy tam choćby Wisłę Kraków, Wartę Poznań, czy Ruch Chorzów, jest niezwykle mało czasu.

- Zacznijmy od tego, że zmiana trenera jest wymuszona. Marcin Matysiak ma swoje sprawy i nie mógł poprowadzić drużyny w nowym sezonie. O spadku zaś zdecydował luty i marzec. Wtedy ŁKS powinien zdobyć punkty w meczach z zespołami będącymi w jego zasięgu. Zamiast jednak regularnie punktować to przegrywał spotkania w fatalnym stylu.

Kogo z zawodników łódzkich drużyn wyróżniłby pan, a którzy zawiedli?

- W ŁKS trzeba wyróżnić, mimo spadku, Aleksandra Bobka. Przecież to jeszcze młody chłopak, a już w kilku spotkaniach zagrał wybitnie. Mimo wszystko wyróżniłbym także Kaya Tejana. Jemu nie można było odmówić serca do walki. Na plus i to duży zasłużyli młodzi zawodnicy, którym trener Marcin Matysiak dawał szansę na finiszu ligi. W Widzewie świetną dyspozycję zaprezentował Rafał Gikiewicz. Nie od dziś wiadomo, że drużyna zaczyna się tak naprawdę od dobrego bramkarza. Wyróżniłbym także Bartłomieja Pawłowskiego, który niestety w końcówce sezonu doznał kontuzji i Jordiego Sancheza. To były wiodące postaci w zespole.

Transfery, nowi piłkarze, to konieczność? Ale też warto dać szansę młodym. W ŁKS jest druga drużyna, która całkiem przyzwoicie wypadła w II lidze, której była beniaminkiem.

- I to na pewno należy pochwalić. Ten zespół grał fajnie. W pewnym momencie mógł realnie myśleć nawet barażach o I ligę. Oczywiście wiadomo, że i tak ŁKS II nie mógłby w nich wystąpić. W końcówce sezonu trener Matysiak chętnie podbierał zawodników z drużyny Marcina Pogorzały i ci chłopcy fajnie się wprowadzili w pierwszy zespół.

Skończyła sezon III liga. W pana ocenie, jak wypadły drużyny z naszego województwa?

- Najważniejsze jest to, że wszyscy się utrzymali. Szkoda jednak, że nie doczekaliśmy się awansu. GKS Bełchatów grał wiosną słabiej niż jesienią i szybko stracił kontakt ze ścisłą czołówkę. Na duży plus zasłużyła Unia Skierniewice. Myślę, że gdyby drużyna Kamila Sochy od początku sezonu grała na własnym stadionie to mogła do końca walczyć o awans. Ale co odwlecze, to nie uciecze. Już w sierpniu zaczyna się nowy sezon i w nim Unia, moim zdaniem, będzie głównym faworytem do awansu. Pozostałe drużyny - Lechia Tomaszów, Pelikan Łowicz i Warta Sieradz zagrały na miarę obecnych możliwości.

Nie uciekniemy od mistrzostw Europy, które rozpoczynają się lada dzień. Na co stać reprezentację Polski? Grupę eliminacyjna mamy piekielnie trudną. Na początek bój z Niderlandami.

- Nie ma już dziś słabych drużyn na tym poziomie. Na co stać naszą kadrę? Na pewno na to, aby wyjść z grupy. Mecze z Ukrainą i Turcją pokazały dużo dobrego w naszej grze. Szkoda Arkadiusza Milika, ale są inni piłkarze, którzy czekają na swoją szansę. Jestem optymistą i wierzę w nasz zespół.

Pana zdaniem, kto jest faworytem mistrzostw?

- Tradycyjny zestaw - Francja, Anglia, Hiszpania oraz gospodarz turnieju Niemcy. Nie wykluczam czarnego konia w postaci Belgów czy Holendrów. Jedno jest pewne - czeka nas prawie miesięczna piłkarska uczta. ©℗

eprasa.pl 038a97f340