Najwięcej informacji z KRASNEGOSTAWU i powiatu KRASNOSTAWSKIEGO

nowy tydzień
tygodnik lokalny

ISSN 1895-2992

Nr 19 (1010) 12 - 18 maja 2025 r. ISSN 1895-2992 Nr indeksu 00204684 Nakład 14999 egz. CENA: 5,00 zł w tym VAT 5%

TELEWIDZ

Z programem TV na cały tydzień

Będzie konkurs na dyrektora szpitala

Do końca września tego roku powinniśmy poznać nazwisko nowego dyrektora krasnostawskiego szpitala. Do tego czasu obowiązki te nadal pełnić będzie Andrzej Jarzębowski, któremu z początkiem kwietnia minęła sześcioletnia kadencja. str. 2

Kraszczady z efektem „wow”

Krasnostawskie gminy ze wsparciem Samorządu Województwa Lubelskiego konsekwentnie promują „Kraszczady” - wyjątkowo malowniczy obszar obejmujący znaczną część powiatu krasnostawskiego, wciąż na dobre nieodkryty jeszcze przez turystów. str. 16

ŁOPIENNIK GÓRNY

Już planują kolejne wiatraki

Ledwo skończyły się konsultacje społeczne w związku z planowaną budową farmy wiatrowej w Woli Żulińskiej, Żulinie i Borowicy, wójt gminy Łopiennik Górny ogłosił kolejne konsultacje, tym razem na temat planów budowy turbin w Łopienniku Nadrzecznym i Łopienniku Górnym. Odbędą się one 14 maja. str. 16

cersanit
MOŻESZ ZAROBIĆ NAWET
6000 zł
brutto miesięcznie*
szczegóły >> str. 9

HURTOWNIA ELEKTRYCZNA
ARNO
Krasnystaw, ul. Miodowa 3, tel. 82 576 67 89
INSTALACJE FOTOWOLTAICZNE
• Inwertery
• Panele
• Akcesoria
energia ze słońca

KRASNYSTAW

Ciężarówką w osobówkę. Szofer był „po spożyciu”

Do groźnie wyglądającego zdarzenia doszło na ul. Rejowieckiej w Krasnymstawie. Podczas manewru wyprzedzania w osobowego opla uderzyła ciężarówka. Jak się okazało, jej kierowca był w stanie po spożyciu alkoholu. str. 2

KRASNYSTAW

Tworzą i porządkują czy rujnują?

Krasnostawski radny Lucjan Wąsiura wciąż niepokoi się o to, co dzieje się na terenach zielonych przy ul. Kościuszki. - Wycina się tam drzewa i prowadzi prace ziemne, które niszczą naturalny krajobraz - alarmuje. - Nic nie niszczymy, a porządkujemy i tworzymy atrakcję rekreacyjno-turystyczną - ripostuje Stowarzyszenie „Wspólny Krasnystaw”, które dzierżawi działkę i prowadzi na niej prace. str. 5

Ocieplenie celulozą
naprawy cieplne poddaszy
GAŁ-BUD
tel. 574 286 277
galbud75@gmail.com
ocieplanieceluloza.pl

IZBICA

Podszyli się i wyłudzili pieniądze

str. 2

eprasa.pl 03a58267a5

Będzie konkurs na dyrektora szpitala

Do końca września tego roku powinniśmy poznać nazwisko nowego dyrektora krasnostawskiego szpitala. Do tego czasu obowiązki te nadal pełnić będzie Andrzej Jarzębowski, któremu z początkiem kwietnia minęła sześcioletnia kadencja.

Andrzej Jarzębowski został dyrektorem SP ZOZ w Krasnymstawie w 2019 r. Wcześniej był szefem ZOZ-u w Biłgoraju, a później szpitala w Skarżysku-Kamiennej. Na stanowisko dyrektora krasnostawskiego szpitala powołał go starosta **Andrzej Leńczuk** z PiS, z którą to partią Jarzębowski był kojarzony.

Dyrektor Jarzębowski jako szef krasnostawskiego szpitala, nie miał łatwo. Przez cały czas musiał zmagać się z brakiem lekarzy-specjalistów i ograniczać zakres funkcjonowania niektórych oddziałów. Mimo problemów za jego kadencji dług szpitala z blisko 20 mln zł, zmniejszył się na koniec ubiegłego roku do nieco ponad 11 mln zł, co jednak odbywało się kosztem oszczędzania zwłaszcza na niższym personelu. Za dyrektora Jarzębowskiego udało się pozyskać środki zewnętrzne na kilka inwestycji i zakup sprzętu oraz utworzyć Zakład Opiekuńczo-Leczniczy. Ale ostatnio szpital zaliczył również poważną wpadkę – jego wniosek o wielomilionową dotację na powiększenie ZOL został odrzucony z powodu uchybień formalnych. Sześcioletnia kadencja dyr. Jarzębowskiego zakończyła się z początkiem kwietnia br., ale pozostanie na stanowisku jeszcze co najmniej przez pół roku. Zarząd Powiatu Krasnostawskiego zdecydował bowiem, że na taki, maksymalnie dopuszczalny okres, powierzy mu pełnienie obowiązków dyrektora.

- Powierzenie pełnienia obowiązków nastąpiło do czasu zatrudnienia dyrektora wyłonionego w drodze konkursu, nie dłużej jednak niż do 30 września 2025 r. - mówi „Nowemu Tygodniowi" **Janusz Szpak**, starosta krasnostawski. - W tym czasie planowane jest ogłoszenie konkursu na wyżej wymienione stanowisko - dodaje.

Czy Andrzej Jarzębowski do niego przystąpi? Jeśli tak, to czy będzie miał szansę na wygraną? Podobno w zarządzie powiatu, który teraz tworzą samorządowcy PO i Trzeciej Drogi, oceny na temat pracy obecnego szefa krasnostawskiej lecznicy, powołanego za czasów PiS i kojarzonego z tą partią, są podzielone. **(kg)**

SIENNICA RÓŻANA

Na wodociąg i oczyszczalnie

Gmina Siennica Różana dostanie z Unii Europejskiej dotację na budowę wodociągu i przydomowych oczyszczalni ścieków.

Dotacja w wysokości ponad 3 mln zł będzie pochodzić z Europejskiego Instrumentu Odbudowy i Rozwoju Wsi. - Pieniądze te powinny wystarczyć na pokrycie wszystkich kosztów, ale czy tak się stanie okaże się dopiero po rozstrzygnięciu przetargu. Ten chcemy ogłosić już w pierwszych dniach maja, ponieważ czasu na realizację nie będzie zbyt dużo. Wszystkie plany, zawarte we wniosku o przyznanie dofinansowania, musimy zrealizować do końca września - mówi wójt gminy Siennica Różana **Leszek Proskura**, który odebrał umowę, potwierdzającą przyznanie unijnej dotacji, z rąk marszałka województwa lubelskiego **Jarosława Stawiarskiego**.

Pieniądze mają być wykorzystane na budowę wodociągu między miejscowościami Żdżanne i Zagroda oraz w części Zwierzyńca, a także 11 przydomowych oczyszczalni ścieków i zakup sprzętu do usuwania awarii sieci wodno-kanalizacyjnej. **(kg)**

KRASNYSTAW

Ciężarówką wjechał w osobówkę. Był „po spożyciu"

Do groźnie wyglądającego zdarzenia doszło na ul. Rejowieckiej w Krasnymstawie. Podczas manewru wyprzedzania w osobowego opla uderzyła ciężarówka. Jak się okazało, jej kierowca był w stanie po spożyciu alkoholu.

Do zdarzenia doszło 6 maja tuż przed godziną 8.00 na ul. Rejowieckiej w Krasnymstawie, będącej częścią drogi wojewódzkiej nr 812.

- Pracujący na miejscu policjanci ustalili, że 30-letnia kierująca osobowym Oplem, poruszająca się w kierunku Chełma, podjęła manewr wyprzedzania dwóch samochodów ciężarowych - relacjonuje młodszy aspirant **Anna Chuszcza**, rzecznik policji w Krasnymstawie. Gdy kobieta znajdowała się na wysokości pierwszego z nich, kierujący MAN-em 49-latek rozpoczął wyprzedzanie poprzedzającej go ciężarówki również marki MAN, w wyniku czego uderzył w osobówkę. - Opel kilkukrotnie obrócił się i uderzył w drugi samochód ciężarowy - dodaje rzecznik Chuszcza.

30-latka została przewieziona przez załogę karetki pogotowia do szpitala w Krasnymstawie. Tam okazało się, że na szczęście nie doznała poważnych obrażeń. Na czas trwania czynności ul. Rejowiecka była w tym miejscu całkowicie zablokowana. Policjanci oczywiście zbadali również stan trzeźwości uczestników kolizji. - Jak się okazało 49-letni sprawca zdarzenia znajdował się w stanie po użyciu alkoholu. Kierujący miał w organizmie prawie 0,5 promila alkoholu. Mężczyzna został ukarany mandatem za spowodowaną kolizję, natomiast w związku z kierowaniem pojazdem w stanie po użyciu alkoholu policjanci zatrzymali mu prawo jazdy - informuje rzecznik.

49-latek będzie tłumaczył się w sądzie. Grozi mu kara aresztu lub grzywny nie niższej niż 2500 złotych oraz zakaz prowadzenia pojazdów. **(kg)**

IZBICA

Podszyli się i wyłudzili pieniądze

Ktoś włamał się na konto internetowe młodego mieszkańca gminy Izbica i rozesłał do jego znajomych prośbę o pożyczkę. Jedna osoba dała się nabrać.

5 maja do Komendy Powiatowej Policji w Krasnymstawie zgłosił się 19-latek z gminy Izbica, który powiedział, że jacyś oszuści przejęli dostęp do jego konta w mediach społecznościowych.

- Mężczyzna zorientował się, że coś jest nie tak, gdy zaczęli do niego dzwonić znajomi z pytaniem czy potrzebuje pieniędzy, po czym okazało się, że utracił on dostęp do swojego konta na Facebooku oraz powiązanego z nim adresu poczty elektronicznej - informuje młodszy aspirant **Anna Chuszcza**, rzecznik krasnostawskiej policji. - Większość znajomych 19-latka zachowała się prawidłowo. Wykazując czujność najpierw chcieli u źródła potwierdzić, czy ich kolega rzeczywiście ma jakieś problemy finansowe. Niestety jeden z nich dał się nabrać. Wykonał trzy przelewy BLIK, w wyniku czego stracił 1300 złotych - dodaje rzecznik Chuszcza.

Przy okazji policja przypomina, co zrobić, by nie dać się oszukać.

- Zadbaj o odpowiednie zabezpieczenie dostępu do kont społecznościowych, maila, bankowości elektronicznej i innych miejsc, z których korzystasz w Internecie. Stosuj bezpieczne hasła, gdzie występują duże i małe litery, cyfry i znaki specjalne. Zajrzyj na stronę CERT, gdzie znajdziesz między innymi bazę najpopularniejszych haseł. Wystrzegaj się ich stosowania. Znajdziesz tam również porady na temat tworzenia silnego hasła - instruuje rzecznik.

Ważne, by pamiętać o wylogowaniu się z aplikacji za każdym razem po zakończeniu jej użytkowania na danym urządzeniu. - Zanim przekażesz komukolwiek kod BLIK, upewnij się, że za prośbą o pomoc finansową nie kryje się próba oszustwa! Skontaktuj się telefonicznie lub osobiście ze znajomym i upewnij się czy naprawdę potrzebuje on twojej pomocy - podsumowuje młodszy aspirant. **(kg)**

FAJSŁAWICE

Napił się, zasnął za kółkiem na środku drogi i opluł policjantów

23-letni mieszkaniec gminy Fajsławice był tak pijany, że zasnął za kierownicą auta na środku drogi krajowej nr 12, a przybyłych na miejsce policjantów opluł i zwyzywał. Stworzył gigantyczne zagrożenie dla siebie i innych - jadąca „dwunastką" ciężarówka w ostatniej chwili ominęła zawalidrogę.

W czwartek, 8 maja, po godzinie trzeciej nad ranem, dyżurny świdnickiej policji odebrał zgłoszenie, że na środku jezdni, na drodze krajowej nr 12 w miejscowości Kolonia Siedliszczki, stoi uszkodzone auto, w którym… śpi jakiś mężczyzna, od którego czuć silną woń alkoholu. Świadek stwierdził też, że po samochodzie walają się butelki po wódce. - Policjanci po przybyciu na miejsce zastali 23-letniego mieszkańca gminy Fajsławice, który miał problem z utrzymaniem równowagi, bełkotliwą mowę i oświadczył, że kierował pojazdem, ale nie wiedział, gdzie jest i jak się znalazł na środku drogi - relacjonuje aspirant sztabowy **Elwira Domaradzka**, rzecznik prasowy Komendy Powiatowej Policji w Świdniku. **(r)**

nowy tydzień tygodnik lokalny

NOWY TYDZIEŃ. TYGODNIK LOKALNY Ukazuje się w poniedziałki na terenie powiatów: chełmskiego, krasnostawskiego i włodawskiego
WYDAWCA: Grupa Medialna ITM Sp. z o.o. ul. Bramowa 6, 20-111 Lublin, Prezes zarządu - Marcin Futyma
REDAGUJE ZESPÓŁ: redaktor naczelny - Marcin Futyma, zastępca redaktora naczelnego - Piotr Morlewski; dziennikarze - Paulina Ciesielska, Bogumił Fura, Magdalena Hawryluk,Karol Garbacz, Katarzyna Głaz, Bogumił Mikulski e-mail: redakcja@nowytydzien.pl
DZIAŁ REKLAM I OGŁOSZEŃ: Bożena Weremko - kierownik e-mail: reklama@nowytydzien.pl
DRUK: Agora S.A., ul. Daniszewska 27, 03-230 Warszawa

Redakcja / Biuro reklam i ogłoszeń: 22-100 Chełm, ul. Lwowska 14 (II p.) tel. 82 565 44 44

/redakcja nie ponosi odpowiedzialności za treść ogłoszeń i reklam/

PRENUMERATA realizowana przez POCZTĘ POLSKĄ S.A.:
Zamówienia prenumeraty „Nowego Tygodnia" można składać
• na stronie internetowej: **prenumerata.poczta-polska.pl**
• w każdym urzędzie pocztowym lub u listonosza.

PRENUMERATA realizowana przez GARMOND PRESS:
Zamówienia na prenumeratę można składać przez stronę internetową **www.poczyta.pl** z odbiorem w wybranej placówce pocztowej. Ewentualne pytania prosimy kierować na adres e-mail: **prenumerataprasy@poczyta.pl** lub dzwoniąc pod numer 12 422 14 85 w dni powszednie w godzinach 8-18. Koszty połączenia według taryfy operatora.

Informacja dla Ogłoszeniodawców (osób fizycznych) i Uczestników konkursów
Administratorem Państwa danych osobowych jest Grupa Medialna ITM Sp. z.o.o. (adres: ul. Bramowa 6, 20-111 Lublin). Podanie danych osobowych jest dobrowolne. Celem przetwarzania danych osobowych jest realizacja świadczonych przez Administratora usług oraz cele marketingowe. Podstawą przetwarzania danych osobowych jest zgoda osoby, której dane dotyczą. Odbiorcami danych osobowych mogą być podmioty współpracujące z administratorem. Osoba, której dane osobowe dotyczą, ma prawo wycofania zgody w dowolnym momencie. Dane osobowe będą przetwarzane przez czas niezbędny do realizacji celu, w jakim są przetwarzane. Osoba, której dane osobowe dotyczą, ma prawo do żądania od Administratora dostępu do swoich danych osobowych, ich sprostowania, usunięcia lub ograniczenia przetwarzania, prawo przenoszenia danych osobowych oraz prawo wniesienia skargi do organu nadzorczego - Prezesa Urzędu Ochrony Danych Osobowych.
Szczegóły zamieszczone są w *Polityce prywatności* na stronie internetowej - www.nowytydzien.pl

eprasa.pl 03a58267a5

CHEŁM. Ile bunkrów, schronów i miejsc doraźnego schronienia?

Schowamy się przed wiatrem i deszczem, ale nie przed wojną

Jeżeli Chełm kiedykolwiek nawiedzi huragan albo inna sytuacja kryzysowa związana z gwałtownymi zdarzeniami pogodowymi, to jest wystarczająco dużo miejsc doraźnego schronienia (MSD), aby pomieścić wszystkich mieszkańców. Niestety, chełmianie nie mogą czuć się bezpiecznie w przypadku działań wojennych. W zaledwie kilku funkcjonujących schronach pomieści się... 600 osób.

O to, jak jesteśmy przygotowani na wypadek kryzysu i wojny, pytał miejski radny **Mariusz Kowalczuk**. - W związku z licznymi pytaniami i obawami mieszkańców Chełma dotyczącymi bezpieczeństwa w sytuacjach kryzysowych, zwracam się z prośbą o przedstawienie aktualnych informacji na temat infrastruktury ochronnej w naszym mieście, w szczególności schronów i bunkrów, które powinny pełnić funkcję miejsc schronienia dla ludności cywilnej - napisał w interpelacji.

Radny pytał m.in. o inwentaryzację i stan techniczny obiektów, które służą ochronie mieszkańców, ilu ludzi mogą pomieścić, czy miasto planuje budowę nowych schronów a także czy mieszkańcy Chełma wiedzą, gdzie są miejsca, w których mogliby się schować w razie nieprzewidzianych sytuacji.

Odpowiedź miasta, niestety, nie napawa optymizmem. W Chełmie nie brakuje miejsc doraźnego schronienia (MSD), w których może się schować nawet 70 tysięcy osób. Są to głównie piwnice w budynkach wielorodzinnych i budynkach użyteczności publicznej, kościoły oraz szkoły. To budynki, które nie są hermetyczne i nie są wyposażone np. w filtry powietrza. Mogą one posłużyć za schronienie na wypadek nieprzewidzianych zdarzeń atmosferycznych - silnych wiatrów, niektóre w przypadku powodzi.

Niestety, bardzo słabo jest ze schronami z prawdziwego zdarzenia i miejscami ukrycia, czyli takimi, które mogą posłużyć za miejsca przeczekania działań kinetycznych (wojennych). W schronach jest miejsce dla zaledwie 600 osób, drugie tyle pomieszczą miejscach ukrycia. I ta liczba jest szacunkowa, bo trwa ich przegląd.

- Przegląd, na podstawie zleceń Prezydenta Miasta Chełm, realizuje komisja składająca się z przedstawicieli: Powiatowego Inspektora Nadzoru Budowlanego Miasta Chełma, Komendanta Miejskiego Państwowej Straży Pożarnej w Chełmie, Urzędu Miasta Chełm. Na terenie miasta brak jest budowli ochronnych sklasyfikowanych jako bunkier. Stan techniczny sprawdzanych obiektów będzie przedstawiony w protokołach z realizowanych obecnie bieżących przeglądów obiektów budowlanych - odpowiada wiceprezydent **Dorota Cieślik**.

Po zakończeniu przeglądów i oszacowaniu potrzeb miasto chce dostosowywać obiekty do obowiązujących standardów. Urzędnicy analizują też możliwość budowy nowych schronów i miejsc ukrycia. I planują szkolenia przygotowujące mieszkańców do działania na wypadek zagrożeń. Lokalizację miejsc doraźnego schronienia umożliwia aplikacja straży pożarnej. Miasto odsyła do niej za pośrednictwem swojej strony: **samorzad.gov.pl/web/miasto-chelm/schrony**. **(reb)**

Wynajmę obiekt magazynowo- biurowy
lub jego część. Powierzchnia 710 m².
Powierzchnia terenu powyżej 0,5 ha.
Lokalizacja - **Rejowiec Fabryczny**
Kontakt +48 698 696 370
kdm@kdm.net.pl

CZYSTE POWIETRZE
DOFINANSOWANIE
do 170 100 zł

KOMPLEKSOWA USŁUGA
- DOCIEPLANIE BUDYNKÓW
- WYMIANA ŹRÓDŁA CIEPŁA
- WYMIANA STOLARKI OKIENNEJ
- SKŁADAMY WNIOSKI

Malowanie elewacji
MYŚL GLOBALNIE, DZIAŁAJ LOKALNIE
SPEC-BUD tel. 607 452 099

KURCZĘTA ODCHOWANE
•Kurki
•Kogutki
•Brojlery
Sprzedaż od marca 2025
Powyżej 50 szt. transport gratis
+ 20 kg paszy dla zamawiającego
Ferma Drobiu Łowcza
Zembrzycki Gabriel
tel. 604 28 32 32

Krystyna
BIURO USŁUG TURYSTYCZNYCH
- Wczasy i wycieczki zagraniczne, duży wybór w ciągłej sprzedaży
- Promocje - lato 2025
- Wczasy krajowe
- Kolonie i obozy dla dzieci i młodzieży
- Bilety autokarowe, samolotowe i promowe komunikacji międzynarodowej

Oferty na najnowszej stronie
www.krystyna.info
Szczegóły w Biurze KRYSTYNA - Chełm, ul. Lwowska 13A (naprzeciwko pawilonu Chrobry) od poniedziałku do piątku od godz. 9:00 do 17:00 w soboty od godz. 10:00 do 14:00 lub pod nr telefonu 82 565 46 37.
e-mail biuro@krystyna.info tel. 82 565 46 37
Dla naszych Klientów oferujemy bezpłatne miejsce parkingowe vis a vis biura

VANDORUM
Zamieszkaj u siebie w centrum miasta

Biuro Sprzedaży - Lwowska 24, 22-100 Chełm, tel. 518 910 277
slonecznyzakatek.pl

RADIO TAXI FINO 196-22
605 102 222
TAXI POLSKA 19 100
OGÓLNOPOLSKA SIEĆ TAXI
ZAMÓW TAXI
Zamawiasz bezpłatnie: 800 202 802
JEDEN NUMER CAŁA POLSKA 19 100
U NAS ZAPŁACISZ KARTĄ

KASY I DRUKARKI FISKALNE
- Tanie
- Proste
- Małe
- Niezawodne
- Gwarancja

OD RĘKI: ELZAB 1969
POSNET • NOVITUS • INNOVA
certyfikat podpisu elektronicznego
TYLKO U NAS! SERWIS FABRYCZNY ELZAB
BOX PLAN Chełm, ul. ORLICZ-DRESZERA 5
82 565 31 91 www.boxplan.pl

eprasa.pl 03a58267a5

Gorzków-Osada, 12 maja 2025

OBWIESZCZENIE
Wójta Gminy Gorzków

o rozpoczęciu konsultacji społecznych dotyczących projektu Gminnego Programu Rewitalizacji Gminy Gorzków na lata 2024-2030

Wójt Gminy Gorzków na podstawie art. 6 ust. 1 i ust. 2 oraz art. 17 ust. 2 pkt 4 ustawy z dnia 9 października 2015 r. o rewitalizacji (t.j. Dz. U. z 2024 r. poz. 278) powiadamia o rozpoczęciu konsultacji społecznych projektu Gminnego Programu Rewitalizacji Gminy Gorzków na lata 2024-2030.

Przedmiotem konsultacji społecznych jest projekt dokumentu Gminnego Programu Rewitalizacji Gminy Gorzków na lata 2024-2030.

Konsultacje mają na celu zebranie od interesariuszy rewitalizacji uwag do wyżej wymienionego projektu dokumentu.

Konsultacje społeczne będą prowadzone w okresie od 12 maja 2025 r. do 17 czerwca 2025 r.
w następujących formach:

1. zbieranie uwag w postaci elektronicznej za pomocą formularza zgłaszania uwag, dostępnego na stronie www.gorzkow.eu oraz www.uggorzkow.bip.e-zeto.eu,
za pośrednictwem:
   - poczty elektronicznej na adres e-mail: gmina@gorzkow.eu,
   - skrytki ePUAP na adres: /52i8cb7vgs
2. zbieranie uwag w postaci papierowej za pomocą:
   - formularza zamieszczonego do pobrania ze strony www.gorzkow.eu, www.uggorzkow.bip.e-zeto.eu,
   - formularza udostępnionego w formie papierowej udostępniono w budynku Urzędu Gminy Gorzków – ul. Główna 9, 22-315 Gorzków pokój nr 7.

Wypełnione formularze w postaci papierowej należy złożyć drogą korespondencyjną na adres: Urzędu Gminy Gorzków ul. Główna 9, 22-315 Gorzków lub osobiście w siedzibie Urzędu Gminy Gorzków – ul. Główna 9, 22-315 Gorzków, w godzinach 7.30-15.30.

3. Zbieranie uwag ustnych przekazanych z wykorzystaniem dedykowanego numeru telefonu. Uwagi ustne można zgłosić pod numerem telefonu 84 683 81 56 od 07:30 do 15:30 w dniach pracy urzędu.
4. Wypełnienie ankiety konsultacyjnej:
   - dostępnej w wersji elektronicznej na stronie www.gorzkow.eu oraz www.uggorzkow.bip.e-zeto.eu,
   - dostępnej w wersji papierowej w siedzibie Urzędu Gminy Gorzków – ul. Główna 9, 22-315 Gorzków.

   Ankiety można składać:
   - drogą elektroniczną na adres: gmina@gorzkow.eu;
   - drogą korespondencyjną na adres: Urząd Gminy Gorzków, ul. Główna 9, 22-315 Gorzków;
   - osobiście w Urzędzie Gminy Gorzków, ul. Główna 9, 22-315 Gorzków, pokój nr 7, w godzinach 7.30-15.30;

Interesariusze chcący uczestniczyć w formach konsultacji, jakimi są: zbieranie uwag w postaci papierowej i elektronicznej, proszeni są o skorzystanie z przygotowanego formularza.

Korespondencja przesłana przed rozpoczęciem i po zakończeniu konsultacji społecznych nie będzie brana pod uwagę jako zajęcie stanowiska w przedmiocie konsultacji.

W przypadku dostarczenia uwag za pośrednictwem poczty tradycyjnej decyduje data wpływu korespondencji do Urzędu Gminy w Gorzkowie.

5. Otwarte spotkanie konsultacyjne: zaplanowane w dniu 10 czerwca 2025 r. o godz. 10:00 pod adresem Urząd Gminy Gorzków, ul. Główna 9, 22-315 Gorzków.

Niezwłocznie po zakończeniu każdej z form konsultacji przygotowane zostanie podsumowanie oraz po zakończeniu konsultacji sporządzony zostanie raport podsumowujący ich przebieg, zawierający dane o miejscu i czasie ich przeprowadzenia, omówieniu ich przebiegu oraz zgłoszonych uwag wraz z odniesieniem się do nich.

Materiały podlegające konsultacjom, materiały informacyjne, tj.:
- projekt Gminnego Programu Rewitalizacji Gminy Gorzków na lata 2024-2030;
- załącznik 1. Karta przedsięwzięcia rewitalizacyjnego,
- załącznik 2. Ankieta konsultacyjna,
- załącznik 3. Formularz zgłaszania uwag

udostępnione będą w wersji:
- elektronicznej - na stronie www.gorzkow.eu oraz w Biuletynie Informacji Publicznej na stronie www.uggorzkow.bip.e-zeto.eu
- papierowej w budynku Urzędu Gminy Gorzków ul. Główna 9, 22-315 Gorzków w pokoju nr 7.

Informacja o konsultacjach społecznych zostanie podana do publicznej wiadomości:
- w Biuletynie Informacji Publicznej na stronie www.uggorzkow.bip.e-zeto.eu,
- na stronie internetowej Urzędu Gminy Gorzków – www.gorzkow.eu,
- na tablicach ogłoszeń Urzędu Gminy Gorzków,
- przez publikację w prasie w rozumieniu art. 7 ust. 2 pkt 1 ustawy z dnia 26 stycznia 1984 r. – Prawo prasowe (Dz. U. z 2018 r. poz. 1914);
- na tablicach ogłoszeń w sołectwach objętych dokumentem poddawanym konsultacjom.

Informacja podsumowująca każdą z form konsultacji społecznych zostanie opracowana zgodnie

z art. 6 ust 7 ustawy z dnia 9 października 2015 r. o rewitalizacji (t.j. Dz. U. z 2024 r. poz. 278) oraz zamieszczona na stronie internetowej gminy www.gorzkow.eu oraz www.uggorzkow.bip.e-zeto.eu.

Wójt Gminy Gorzków

Klauzula informacyjna w związku z przetwarzaniem danych osobowych
Zgodnie z art. 13 ust. 1 i ust. 2 Rozporządzenia Parlamentu Europejskiego i Rady (UE) 2016/679 z dnia 27 kwietnia 2016 r. w sprawie ochrony osób fizycznych w związku przetwarzaniem danych osobowych i w sprawie swobodnego przepływu takich danych oraz uchylenia dyrektywy 95/46/WE (ogólne rozporządzenie o ochronie danych) (Dz. Urz. UE L 119 z 04.05.2016, str. 1, z późn. zm.), dalej RODO, informuję, iż:

1. Administrator
   Administratorem Państwa danych osobowych jest Wójt Gminy Gorzków, ul. Główna 9,22-315 Gorzków Osada, adres e-mail: gmina@gorzkow.eu, nr tel. 84 68 38 156.
2. Inspektor Ochrony Danych
   Kontakt z wyznaczonym Inspektorem Ochrony Danych w sprawach dotyczących przetwarzania Państwa danych osobowych oraz realizacji przysługujących Państwu praw związanych z ich przetwarzaniem możliwy jest pod adresem e-mail: iod@data-partners.pl.
3. Cel i podstawa prawna przetwarzania
   Państwa dane osobowe przetwarzane będą w celu rozpatrzenia propozycji przedsięwzięć, które w przyszłości mogłyby być realizowane w obszarze przeznaczonym do rewitalizacji oraz przeprowadzenia konsultacji społecznych dotyczących projektu Gminnego Programu Rewitalizacji Gminy Gorzków na lata 2024-2030.
   Podstawą przetwarzania jest art. 6 ust. 1 lit. c RODO w zw. z Ustawą z dnia 9 października 2015 r. o rewitalizacji.
   Dane osobowe niewynikające z przepisów prawa będą przetwarzane na podstawie dobrowolnie wyrażonej zgody w celu związanym z przeprowadzeniem w/w konsultacji.
4. Odbiorcy danych osobowych
   Państwa dane osobowe mogą być przekazane podmiotom, które uprawnione są do ich otrzymania na podstawie przepisów prawa. Ponadto mogą zostać ujawnione podmiotom, które przetwarzają dane osobowe na podstawie zawartych umów powierzenia. Odbiorcą danych może być także podmiot świadczący usługi pocztowe.
5. Okres przechowywania danych osobowych
   Państwa dane osobowe przechowywane będą przez okres 25 lat. Jeżeli podstawą przetwarzania jest zgoda na przetwarzanie danych osobowych, dane osobowe będą przetwarzane do momentu jej wycofania lub przez okres niezbędny do realizacji celu, w jakim zgoda została udzielona.
6. Prawa osób, których dane dotyczą
   Posiadają Państwo prawo do żądania od Administratora dostępu do swoich danych osobowych*, ich sprostowania, usunięcia, ograniczenia przetwarzania**, a także prawo wniesienia skargi do organu nadzorczego, którym jest Prezes Urzędu Ochrony Danych Osobowych z siedzibą w Warszawie.
7. Informacje o możliwości wycofania zgody na przetwarzanie danych osobowych
   W przypadku, gdy przetwarzanie Państwa danych odbywa się na podstawie zgody przysługuje Państwu prawo do wycofania tej zgody w dowolnym momencie, bez wpływu na zgodność z prawem przetwarzania, którego dokonano na podstawie zgody przed jej wycofaniem. Wycofanie zgody możliwe jest poprzez przesłanie przez Państwa oświadczenia o wycofaniu zgody na adres email: gmina@gorzkow.eu lub poprzez złożenie ww. oświadczenia w siedzibie Jednostki.
8. Informacja o wymogu podania danych osobowych
   Podanie przez Państwa danych osobowych w zakresie wymaganym ustawodawstwem jest obligatoryjne. Konsekwencją niepodania danych osobowych będzie brak możliwości wzięcia udziału w konsultacjach społecznych/złożenia propozycji przedsięwzięć, o których mowa w pkt. 3 klauzuli. Podanie pozostałych danych jest dobrowolne i nie wpływa na realizację w/w konsultacji.

* prawo dostępu do danych przysługuje w zakresie, w jakim nie wpływa na ochronę praw i wolności osoby, od której dane pozyskano.
** wystąpienie z żądaniem ograniczenia przetwarzania danych osobowych nie wpływa na przebieg i wynik postępowań.

Gorzków-Osada, 12 maja 2025 r.

Konsultacje społeczne dotyczące określenia zasad wyznaczania składu oraz zasad działania Komitetu Rewitalizacji

OBWIESZCZENIE

Wójt Gminy Gorzków, powiadamia o rozpoczęciu konsultacji społecznych dotyczących projektu uchwały Rady Gminy Gorzków w sprawie określenia zasad wyznaczania składu oraz zasad działania Komitetu Rewitalizacji

Na podstawie art. 6 oraz art. 7 ust. 2 i 3 ustawy z dnia 9 października 2015 r. o rewitalizacji (Dz. U. z 2024 r. poz. 278), Wójt Gminy Gorzków ogłasza konsultacje społeczne, których przedmiotem jest projekt uchwały Rady Gminy Gorzków w sprawie określenia zasad wyznaczania składu oraz zasad działania Komitetu Rewitalizacji. Konsultacje społeczne mają na celu zebranie uwag do wyżej wymienionego projektu uchwały.

Termin konsultacji: od 12 maja 2025 r. do 17 czerwca 2025 r.

Konsultacje będą prowadzone w następujących formach:

1. Zbieranie uwag w postaci papierowej lub elektronicznej za pomocą formularza zgłaszania uwag dostępnego:
   - na stronie www.gorzkow.eu oraz www.uggorzkow.bip.e-zeto.eu;
   - dostępnej w wersji papierowej w siedzibie Urzędu Gminy Gorzków ul. Główna 9, 22-315 Gorzków, pokój nr 7.

   Formularze można składać:
   a) drogą elektroniczną na adres: gmina@gorzkow.eu;
   b) drogą korespondencyjną na adres: Urząd Gminy Gorzków, ul. Główna 9, 22-315 Gorzków;
   c) osobiście w Urzędzie Gminy Gorzków, ul. Główna 9, 22-315 Gorzków, pokój nr 7 w godzinach 7.30-15.30;
   d) osobiście w trakcie trwania spotkania konsultacyjnego.
2. Zbieranie uwag ustnych:
   a) przekazanych z wykorzystaniem numeru telefonu. Uwagi ustne można zgłosić pod numerem telefonu 846838156 od poniedziałku do piątku w godzinach 7.30-15.30;
   b) przekazanych osobiście w Urzędzie Gminy Gorzków, ul. Główna 9, 22-315 Gorzków, pokój nr 7 w godzinach 7.30-15.30;
   c) przekazanych osobiście w trakcie trwania spotkań konsultacyjnych.
3. Wypełnienie ankiety w postaci papierowej lub elektronicznej:
   - dostępnej w wersji elektronicznej na stronie www.gorzkow.eu, www.uggorzkow.bip.e-zeto.eu;
   - dostępnej w wersji papierowej w siedzibie Urzędu Gminy Gorzków ul. Główna 9, 22-315 Gorzków, pokój nr 7.

   Ankiety można składać:
   a) drogą elektroniczną na adres: gmina@gorzkow.eu;
   b) drogą korespondencyjną na adres: Urząd Gminy Gorzków, ul. Główna 9, 22-315 Gorzków;
   c) osobiście w Urzędzie Gminy Gorzków, ul. Główna 9, 22-315 Gorzków, pokój nr 7, w godzinach 7.30-15.30;
   d) osobiście w trakcie trwania spotkania konsultacyjnego.
4. spotkanie konsultacyjne zaplanowane w dniu 10 czerwca 2025 w godz. 10.00- 12.00 w Urzędzie Gminy Gorzków, ul. Główna 9, 22-315 Gorzków.

   Materiały podlegające konsultacjom, tj.:
   - projekt uchwały Rady Gminy Gorzków w sprawie określenia zasad wyznaczania składu oraz zasad działania Komitetu Rewitalizacji Gminy Gorzków;
   - załącznik nr 1. Formularz zgłaszania uwag;
   - załącznik nr 2. Ankieta konsultacyjna

   udostępnione będą w wersji:
   - elektronicznej - na stronie www.gorzkow.eu oraz w Biuletynie Informacji Publicznej na stronie www.uggorzkow.bip.e-zeto.eu
   - papierowej w budynku Urzędu Gminy Gorzków w pokoju nr 7.

   Informacja o konsultacjach społecznych zostanie podana do publicznej wiadomości:
   - w Biuletynie Informacji Publicznej na stronie www.uggorzkow.bip.e-zeto.eu;
   - na stronie internetowej gminy www.gorzkow.eu;
   - na tablicy ogłoszeń w budynku Urzędu Gminy Gorzków;
   - na tablicach informacyjnych w sołectwach na terenie gminy;
   - przez publikację w prasie w rozumieniu art. 7 ust. 2 pkt 1 ustawy z dnia 26 stycznia 1984 r. – Prawo prasowe (Dz. U. z 2018 r. poz. 1914).

Nie będą rozpatrywane uwagi, które wpłyną po 17 czerwca 2025 r.

W przypadku dostarczenia uwag za pośrednictwem poczty tradycyjnej decyduje data wpływu korespondencji do Urzędu Gminy w Gorzkowie.

Informacja podsumowująca konsultacje społeczne zostanie opracowana zgodnie z art. 6 ust. 7 i 8 ustawy z dnia 9 października 2015 r. o rewitalizacji oraz zamieszczona stronie internetowej Gminy Gorzków, na stronie podmiotowej gminy w Biuletynie Informacji Publicznej oraz na żądanie osób zainteresowanych, udostępnione w siedzibie Urzędu.

Wójt Gminy Gorzków

Klauzula informacyjna w związku z przetwarzaniem danych osobowych
Zgodnie z art. 13 ust. 1 i ust. 2 Rozporządzenia Parlamentu Europejskiego i Rady (UE) 2016/679 z dnia 27 kwietnia 2016 r. w sprawie ochrony osób fizycznych w związku przetwarzaniem danych osobowych i w sprawie swobodnego przepływu takich danych oraz uchylenia dyrektywy 95/46/WE (ogólne rozporządzenie o ochronie danych) (Dz. Urz. UE L 119 z 04.05.2016, str. 1, z późn. zm.), dalej RODO, informuję, iż:

1. Administrator
   Administratorem Państwa danych osobowych jest Wójt Gminy Gorzków, ul. Główna 9,22-315 Gorzków Osada, adres e-mail: gmina@gorzkow.eu, nr tel. 84 68 38 156.
2. Inspektor Ochrony Danych
   Kontakt z wyznaczonym Inspektorem Ochrony Danych w sprawach dotyczących przetwarzania Państwa danych osobowych oraz realizacji przysługujących Państwu praw związanych z ich przetwarzaniem możliwy jest pod adresem e-mail: iod@data-partners.pl.
3. Cel i podstawa prawna przetwarzania
   Państwa dane osobowe przetwarzane będą w celu przeprowadzenia konsultacji społecznych dotyczących określenia zasad wyznaczania składu oraz zasad działania Komitetu Rewitalizacji.
   Podstawą przetwarzania jest art. 6 ust. 1 lit. c RODO w zw. z Ustawą z dnia 9 października 2015 r. o rewitalizacji.
   Dane osobowe niewynikające z przepisów prawa będą przetwarzane na podstawie dobrowolnie wyrażonej zgody w celu związanym z przeprowadzeniem w/w konsultacji.
4. Odbiorcy danych osobowych
   Państwa dane osobowe mogą być przekazane podmiotom, które uprawnione są do ich otrzymania na podstawie przepisów prawa. Ponadto mogą zostać ujawnione podmiotom, które przetwarzają dane osobowe na podstawie zawartych umów powierzenia. Odbiorcą danych może być także podmiot świadczący usługi pocztowe.
5. Okres przechowywania danych osobowych
   Państwa dane osobowe przechowywane będą przez okres 25 lat. Jeżeli podstawą przetwarzania jest zgoda na przetwarzanie danych osobowych, dane osobowe będą przetwarzane do momentu jej wycofania lub przez okres niezbędny do realizacji celu, w jakim zgoda została udzielona.
6. Prawa osób, których dane dotyczą
   Posiadają Państwo prawo do żądania od Administratora dostępu do swoich danych osobowych*, ich sprostowania, usunięcia, ograniczenia przetwarzania**, a także prawo wniesienia skargi do organu nadzorczego, którym jest Prezes Urzędu Ochrony Danych Osobowych z siedzibą w Warszawie.
7. Informacje o możliwości wycofania zgody na przetwarzanie danych osobowych
   W przypadku, gdy przetwarzanie Państwa danych odbywa się na podstawie zgody przysługuje Państwu prawo do wycofania tej zgody w dowolnym momencie, bez wpływu na zgodność z prawem przetwarzania, którego dokonano na podstawie zgody przed jej wycofaniem. Wycofanie zgody możliwe jest poprzez przesłanie przez Państwa oświadczenia o wycofaniu zgody na adres email: gmina@gorzkow.eu lub poprzez złożenie ww. oświadczenia w siedzibie Jednostki.
8. Informacja o wymogu podania danych osobowych
   Podanie przez Państwa danych osobowych w zakresie wymaganym ustawodawstwem jest obligatoryjne. Konsekwencją niepodania danych osobowych będzie brak możliwości wzięcia udziału w konsultacjach społecznych. Podanie pozostałych danych jest dobrowolne i nie wpływa na realizację w/w konsultacji.

* prawo dostępu do danych przysługuje w zakresie, w jakim nie wpływa na ochronę praw i wolności osoby, od której dane pozyskano.
** wystąpienie z żądaniem ograniczenia przetwarzania danych osobowych nie wpływa na przebieg i wynik postępowań.

eprasa.pl 03a58267a5

KRASNYSTAW

Tworzą i porządkują czy rujnują?

Krasnostawski radny Lucjan Wąsiura wciąż niepokoi się o to, co dzieje się na terenach zielonych przy ul. Kościuszki. - Wycina się tam drzewa i prowadzi prace ziemne, które niszczą naturalny krajobraz - alarmuje. - Nic nie niszczymy, a porządkujemy i tworzymy atrakcję rekreacyjno-turystyczną - ripostuje Stowarzyszenie „Wspólny Krasnystaw", które dzierżawi działkę i prowadzi na niej prace.

Na ostatniej sesji Rady Miasta Krasnystaw radny **Lucjan Wąsiura** („Krasnostawianie") wrócił do tematu zagospodarowania terenów zielonych przy ul. Kościuszki. - Nie każde miasto posiada w swoich zasobach takie zielone łąki, piękny las czy czystą rzekę. Miasto Krasnystaw ma to szczęście, że dysponuje takim miejscem, które posiada wszystkie atuty, by zaadoptować je do wypoczynku i relaksu, ale prowadzone tam obecnie prace prowadzą do jego degradacji - stwierdził radny Wąsiura. - Zgłaszają się do mnie mieszkańcy, zatroskani tym, co się dzieje na wspomnianych działkach, gdzie nawożone są góry ziemi zmieszanej z gruzem i śmieciami. Prowadzone tam prace ziemne niszczą naturalny krajobraz, naturalne środowisko wielu ptaków i zwierząt oraz roślinność - alarmował samorządowiec, pytając burmistrza **Daniela Miciułę**, czy ten wie, co dzieje się na wspomnianym terenie i czy wydana została zgoda na wykonywaną tam inwestycję.

- Czy przywożona w to miejsce ziemia nie jest zanieczyszczona i nie zagraża środowisku, skoro zawiera gruz i inne odpady? Czy rzeka Wieprz nie została skażona gromadzonymi tam odpadami? - pytał Wąsiura.

Radny „Krasnostawian" podkreślał przy tym, że to miejsce i znajdująca się na nim Aleja 100 dębów, to duma Krasnegostawu. - Sadzenie tych pięknych drzew odbiło się szerokim echem w przestrzeni publicznej. Jednak obecny wygląd oraz stan tejże alei pokazują, że nie jest utrzymywana w należytym porządku, a w dodatku ciągle jest dewastowana przez ciężkie samochody wożące ziemię - wskazywał Wąsiura.

Burmistrz Daniel Miciuła ma odpowiedzieć na interpelację radnego na piśmie. Ma na to dwa tygodnie. Do zarzutów i wątpliwości radnego odniosło się już Stowarzyszenie „Wspólny Krasnystaw", które dzierżawi przedmiotowy teren i prowadzi na nim prace. „Wspólny Krasnystaw" wyjaśnia, że rozbudowuje znajdującą się tu tzw. Zagrodę Edukacyjną, w której znajdują się kozy oraz szkockie bydło górskie (Highland cattle) i tworzy nową atrakcję rekreacyjno-turystyczną.

- Zagroda cieszyła się zainteresowaniem i chętnie była odwiedzana przez mieszkańców. Mamy nadzieję, że po przeorganizowaniu będzie można spotkać w niej jeszcze więcej zwierząt i mieć bliższy z nimi kontakt, na co liczą najmłodsi, a my staramy się temu sprostać - piszą społecznicy ze „Wspólnego Krasnegostawu". - Jeśli chodzi o drzewa, to właśnie staramy się nasadzać nowe. Spacerując aleją zauważycie państwo młode drzewa w okolicy altany i grilla. Również posadziliśmy kilkanaście lip wzdłuż ogrodzenia Zagrody Edukacyjnej, gdzie w wydzielonej części staną ule - czytamy.

Jak wyjaśniają władze stowarzyszenia nawożona ziemia nie zawiera żadnych niebezpiecznych elementów, a jest niezbędna do wyrównania terenu Zagrody i przygotowania ciekawej, niewymagającej pozwolenia inwestycji (ma tam ponoć powstać tor do tubingu - przyp. red.). - Mamy nadzieję, że wszyscy będą z niej zadowoleni. Zapraszamy na spacer Aleją 100 dębów - kończą swój komentarz działacze „Wspólnego Krasnegostawu".

(kg, fot. Lucjan Wąsiura)

KRASNYSTAW/ŻÓLKIEWKA/SIENNICA RÓŻANA

Trzymamy kciuki za maturzystów

5 maja pisemnym egzaminem z języka polskiego na poziomie podstawowym rozpoczęła się tegoroczna matura. W powiecie krasnostawskim przystąpiło do niej 231 absolwentów szkół średnich prowadzonych przez powiat i 22 uczniów ZS CKR w Siennicy Różanej podległego Ministerstwu Rolnictwa i Rozwoju Wsi.

Matura odbywa się pięciu szkołach, dla których organem prowadzącym jest powiat krasnostawski: I LO im. Wł. Jagiełły w Krasnymstawie, II LO im. C. K. Norwida w Krasnymstawie, ZS nr 1 im. T. Kościuszki w Krasnymstawie, ZS nr 2 im. B. Głowackiego w Krasnymstawie oraz w Zespole Szkół w Żółkiewce. W sumie do egzaminu dojrzałości przystąpiło tu 231 uczniów. W poniedziałek, 5 maja maturzyści pisali maturę z języka polskiego, dzień później z matematyki, a w środę z języka obcego. Zdecydowana większość uczniów wybrała język angielski, a tylko jeden, z II LO w Krasnymstawie, język niemiecki. Matura odbywa się też w ZS CKR w Siennicy Różanej (22 uczniów), prowadzonym przez Ministerstwo Rolnictwa i Rozwoju Wsi. **(k)**

Na zdjęciu matura w ZS nr 1 w Krasnymstawie

GMINA KRASNYSTAW. Jest dotacja na przebudowę drogi w Zakręciu

Z listy rezerwowej, ale się udało

Wniosek o dotację na przebudowę drogi gminnej w Zakręciu najpierw trafił na listę rezerwową, ale po rozstrzygnięciu przetargów na inne inwestycje, planowane w ramach Rządowego Funduszu Rozwoju Dróg, okazało się, że dotacja w wysokości 1 mln zł jednak trafi do gminy Krasnystaw.

Kolejny rok z rzędu gmina Krasnystaw skorzysta z dotacji w ramach Rządowego Funduszu Rozwoju Dróg. Tym razem pieniądze wykorzysta na przebudowę drogi w Zakręciu, która ma być gotowa po wakacjach. - Pierwotnie nasz wniosek nie znalazł się na liście projektów, zaakceptowanych do dofinansowania, ale był na pierwszym miejscu listy rezerwowej - informuje **Wojciech Kowalczyk**, wójt gminy Krasnystaw. - Ostatecznie dotacja została przyznana, a teraz ogłosiliśmy przetarg na wykonanie robót, które będą prowadzone na odcinku o długości ponad 1,5 km - dodaje.

Na wspomnianym fragmencie ma się pojawić nowy asfalt, wybudowany zostanie system odwodniający i zjazdy na posesje. Zainteresowane firmy mogą składać oferty do 6 maja, a wszystkie prace mają być wykonane w ciągu czterech miesięcy od podpisania umowy. Dotacja w wysokości 1 mln zł ma pokryć połowę wartości planowanej inwestycji. Resztę gmina Krasnystaw musi wyłożyć z własnego budżetu.

Będzie to kolejna w ostatnich latach inwestycja, którą gmina zrealizuje przy wsparciu z RFRD. W 2024 r. samorząd przebudował fragment drogi w Siennicy Nadolnej. Realizacja zadania kosztowała ponad 600 tys. zł, z czego około 300 tys. stanowiła dotacja z budżetu państwa. **(kg)**

GORZKÓW

Poszerzą, wyrównają i zrobią mijanki

Rozpoczęły się roboty przy wąskiej, zniszczonej i często zalewanej drodze gminnej w Gorzkowie Osadzie. Inwestycja pochłonie 354 tys. zł.

- Projekt zakłada poszerzenie i wyrównanie nawierzchni jezdni do szerokości 3,5 m oraz utworzenie mijanki o długości 25 m i szerokości 5 m - zapowiada **Piotr Cichosz**, wójt gminy Gorzków.

Korzystanie z drogi, która była bardzo wąska i była w nienajlepszym stanie było dużym problemem. Mieszkańcy alarmowali, że dwa auta osobowe nie mogły się na niej wyminąć, o ciągnikach nie wspominając. Ponadto od dłuższego czasu trakt zaczął się rozpadać, często podmywany przez deszczówkę.

- W ramach inwestycji przewidziano też obustronne wykonanie poboczy z mieszanki kruszywa, wykopanie rowu odwadniającego i umocnienie skarpy płytami ażurowymi - dodaje Cichosz. Wartość robót to 354 tys. zł, a dofinansowanie z Polskiego Ładu - 336 tys. zł. **(kg)**

IZBICA

Sprzedają budynek z najemcami

Miasto i gmina Izbica wystawiła na sprzedaż budynek po byłym Domu Spokojnej Starości w Tarnogórze. Cena wywoławcza 314 tys. zł plus VAT. Część z nieruchomości jest wynajmowana przez prywatne osoby. Czy samorządowi uda się znaleźć nabywców?

Na stronie internetowej miasta i gminy Izbica pojawiło się ogłoszenie o sprzedaży nieruchomości w Tarnogórze. To działka o pow. 0,3 ha, na której stoi budynek o pow. 218,64 mkw. - To budynek usługowo-mieszkalny, parterowy, niepodpiwniczony, murowany na fundamentach z kamienia z dachem drewnianym, dwuspadowym - informuje **Jerzy Lewczuk**, burmistrz Izbicy.

Budynek posiada dwie przybudówki i dwa oddzielne wejścia. Ma wszystko co potrzeba, wyposażony jest w instalację elektryczną, wodną, kanalizacyjną, gaz i centralne ogrzewanie.

- Ma kilkadziesiąt lat, wybudowany został z przeznaczeniem na internat, później użytkowany był jako Dom Spokojnej Starości w Tarnogórze, a obecnie wydzierżawiony pod działalność gospodarczą i wynajmowany w części na podstawie umowy najmu z osobami prywatnymi - dodaje Lewczuk.

Czy gminie uda się sprzedać nieruchomość z najemcami, mimo dość atrakcyjnej ceny wywoławczej - 386 tys. zł brutto? Oczywiście sprawdzimy i poinformujemy. **(kg)**

eprasa.pl 03a58267a5

CHEŁM. Kolejka cudzoziemców przestraszyła mieszkańców

Straszyli uchodźcami, a to byli studenci

Informacja o tłumach ciemnoskórych obcokrajowców przed chełmskim gmachem, która pojawiła się w internecie, a którą udostępnił prezydent Jakub Banaszek, wywoła poruszenie wśród mieszkańców miasta i burzę w sieci. Atmosferę podgrzał też wpis byłej europosłanki Beaty Mazurek. Tłumaczenia wojewody, że w kolejce stali studenci lubelskich uczelni, którzy przedłużali pozwolenie na pobyt, nie przekonały wszystkich internautów.

W minionym tygodniu na facebooku pojawiło się zdjęcie kolejki przed chełmskim gmachem. Widać na nim sznur ciemnoskórych osób, oczekujących na wejście do budynku. A w opisie i komentarzach sugestie, że to zapewne imigranci czekający na zasiłki i darmowe mieszkania. Na post bardzo szybko zareagował prezydent miasta **Jakub Banaszek**. Udostępnił zdjęcie kolejki na swoim profilu i napisał:

„W związku z pojawiającymi się w przestrzeni publicznej informacjami (szczególnie zdjęciami, takimi jak w załączeniu) dotyczącymi obecności w Chełmie imigrantów, których przyjmowanie koordynowane jest przez instytucje niezwiązane z samorządem Miasta Chełm oraz wynikającym z tego faktu zaniepokojeniem społecznym, zwrócę się do Wysokiej Rady z wnioskiem o zwołanie nadzwyczajnej Sesji Rady Miasta Chełm”.

Dodał także, że „jako *samorząd Miasta Chełm nie jesteśmy organem odpowiedzialnym, nawet w najmniejszym stopniu, za koordynację kwestii związanej z przyjmowaniem imigrantów. Nie mamy informacji w tym zakresie, ponieważ zarówno Prezydent Miasta Chełm, jak i Rada Miasta Chełm nie mają w tej gestii przyznanych kompetencji. Docierają do mnie sugestie, by Rada Miasta Chełm przyjęła stosowne uchwały, w których opowiedziałaby się przeciwko przyjmowaniu imigrantów. Chciałbym jednak przypomnieć, że tego typu akty, ze względu na to, o czym wspomniałem wcześniej, czyli brak umocowanych prawnie kompetencji, oprócz doniosłego brzmienia nie mają żadnej mocy…”*

Chociaż prezydent przyznał, że zagadnienie „wywołuje emocje” i sam apelował o rozwagę i merytoryczne wyjaśnienia, to pod jego postem pojawiły się setki komentarzy, głównie głosów oburzenia wizytą obcokrajowców. I nie zmieniły tego wyjaśnienia wojewody lubelskiego, który dzień później zwołał specjalnie briefing prasowy, żeby wytłumaczyć, skąd przed chełmskim gmachem pojawiła się kolejka.

Wojewoda **Krzysztof Komorski** mówił, że obcokrajowcy czekali do Oddziału Spraw Obywatelskich i Cudzoziemców w Delegaturze Lubelskiego Urzędu Wojewódzkiego, która ma swoją siedzibę w gmachu. Prowadzono tam zapisy na złożenie wniosków o udzielenie bądź przedłużenie zezwolenia na pobyt czasowy pozwalające m.in. na legalną pracę albo studiowanie na terytorium Polski. Wojewoda zarzucił Banaszkowi, że mógł zadzwonić, wysłać maila, żeby zapytać o szczegóły, a nie w tak nieodpowiedzialny sposób straszyć mieszkańców.

- To osoby (z kolejki), które przebywają w Polsce legalnie i spełniają wszystkie kryteria niezbędne do otrzymania zezwolenia na pobyt czasowy w Polsce. Z uwagi na fakt, że w Oddziale w Chełmie nie ma elektronicznej rezerwacji terminu wizyty na złożenie wniosku, na początku każdego miesiąca prowadzone są osobiste bądź telefoniczne zapisy na złożenie wniosków w konkretnym dniu kolejnego miesiąca. Wnioski składają nie tylko cudzoziemcy mieszkający w Chełmie oraz przyległych powiatach, a także z terenu całego województwa lubelskiego. Tak było właśnie 5 maja, gdy w kolejce oczekujących znalazło się ponad 100 osób. Byli to cudzoziemcy różnych narodowości. Zdecydowaną większość stanowiły osoby studiujące w Lublinie - obywatele Nigerii, Zimbabwe, Rwandy. Zainteresowanych było więcej niż zwykle, ponieważ był to pierwszy dzień po długim weekendzie, w czasie którego Lubelski Urząd Wojewódzki i wszystkie jego delegatury były nieczynne dla interesantów - przekazała **Dorota Grabowska**, rzecznik prasowy wojewody lubelskiego.

Urzędnicy wojewody mówią też, że codziennie w oddziale w Chełmie pojawia się kilkunastu cudzoziemców z całego województwa lubelskiego, którzy składają wnioski osobiście po wcześniejszej rezerwacji wizyty, uzupełniają braki formalne złożonych wniosków pocztą, odbierają karty pobytu oraz chcą uzyskać informację na temat legalizacji swojego pobytu na terytorium RP.

Nowe informacje opublikował na swoim profilu także prezydent Banaszek. Ale nie wszyscy internauci dali wiarę tłumaczeniom, powątpiewając, że to faktycznie studenci i że pojawiają się tutaj cyklicznie. A niektórzy nawet zarzucili prezydentowi, że „mydli oczy” a inni, że najpierw wypadałoby, aby sprawdził informacje u źródła, a dopiero potem „bił pianę”.

Oliwy do ognia dolała była europosłanka **Beata Mazurek**, która również udostępniła zdjęcie kolejki z wymownym wpisem. „Skąd oni się u nas wzięli? Szok! Mieszkańcy zaczynają się bać o bezpieczeństwo swoje i najbliższych! Około 200 imigrantów wczoraj w kolejce do wojewody po papiery legalizujące pobyt w Polsce. Wschód Polski, Lubelszczyzna, Chełm - oczekują wyjaśnień od Krzysztofa Komorskiego”.

Co na to wojewoda? - Pytam na logikę każdego myślącego człowieka: czy nielegalni imigranci stoją pod delegaturą LUW po to, żeby dać się złapać, czy po to, by zalegalizować swój pobyt albo przedłużyć legalizację tego pobytu? - napisał i stwierdził, że „*w sposób tak nieodpowiedzialny, tak obrzydliwy próbuje się straszyć mieszkańców tylko w celu osiągnięcia jakiejkolwiek korzyści politycznej”*.

Do sprawy odnieśli się miejscy radni Koalicji Obywatelskiej, którzy napisali, że informacje, które pojawiły się w sieci, „*a zwłaszcza we wpisach prezydenta wymagają zdecydowanej reakcji wobec próby podsycania strachu i nastrojów antyimigracyjnych wśród mieszkańców naszego miasta, gdyż zostały one oparte na fałszywych przesłankach”*. Piszą, że obcokrajowcy przebywali w Chełmie jedynie czasowo „w celu dopełnienia formalności związanych z legalizacją pobytu”, co jest standardową procedurą administracyjną.

- Tym samym nie jest prawdą, jakoby do Chełma „napływała fala imigrantów” czy istniało jakiekolwiek zagrożenie dla bezpieczeństwa mieszkańców. Rozpowszechnianie takich informacji jest nieodpowiedzialne i może prowadzić do wzbudzania nieuzasadnionych obaw oraz napięć społecznych. Apelujemy o rozwagę przy bezrefleksyjnym publikowaniu i udostępnianiu niezweryfikowanych informacji, szczególnie w kwestiach tak wrażliwych jak obecność cudzoziemców w naszym kraju. Nie pozwólmy, aby emocjonalne i nieodpowiedzialne wpisy podważały zaufanie społeczne i dobre imię miasta Chełm. Fakt, że Polska nie popiera paktu migracyjnego nie może doprowadzić do sytuacji, w której my Polacy, a zwłaszcza Chełmianie będziemy postrzegani jako społeczność rasistowska. Zadajmy sobie pytanie: czy chcemy, aby nasze rodziny, znajomych, sąsiadów przebywających za granicą traktowano w podobny sposób? - napisali na swoim profilu radni KO. **(reb)**

CHEŁM. „Praca o charakterze zadaniowym”

Gowin zdalnie, na część etatu

Wiadomo już, jak ma wyglądać praca byłego wicepremiera Jarosława Gowina w Urzędzie Miasta w Chełmie. Wiemy też, ile będzie zarabiał.

Zatrudnienie **Jarosława Gowina** na stanowisku Pełnomocnika Prezydenta ds. Współpracy z Uczelniami Wyższymi oraz Partnerstwa Międzynarodowego odbiło się szeroki echem w całym kraju i wzbudziło szereg komentarzy. Zwolennicy prezydenta mówią, że to dla miasta nobilitacja, że pozyskuje tak doświadczone osoby jak J. Gowin, który był przecież wicepremierem, ministrem sprawiedliwości a także ministrem rozwoju, pracy i technologii oraz ministrem nauki i szkolnictwa wyższego. Przeciwnicy wypominają, że prezydent zatrudnia „spadochroniarzy”, albo że podaje rękę dawnemu partyjnemu zwierzchnikowi (Banaszek był w partii Porozumienie, którą założył J. Gowin).

Wszystkich jednakowo ciekawiło jak będzie wyglądała praca byłego wicepremiera, który na co dzień mieszka przecież w Krakowie. Czy przeprowadzi się do Chełma, będzie dojeżdżał, a może ma pracować zdalnie? Wiemy już jak ma wyglądać współpraca, wiemy nawet ile będzie zarabiał nowy pełnomocnik.

Gowin rozpoczął pracę z dniem 30 kwietnia. - Został zatrudniony - na podstawie otwartego konkursu - w oparciu o umowę o pracę, na 1/3 etatu w formule hybrydowej. Do zadań zatrudnionego należeć będą m.in.: opracowywanie koncepcji strategii współpracy samorządu z uczelniami wyższymi, inspirowanie, tworzenie i wdrażanie projektów realizowanych wspólnie przez uczelnie wyższe, przedsiębiorców i samorząd Miasta Chełm, współpraca z organami administracji rządowej i samorządowej - podaje biuro prasowe prezydenta Chełma.

Urzędnicy dodają, że do konkursu na stanowisko pełnomocnika przystąpiły trzy osoby (tyle samo przystąpiło do rozmowy kwalifikacyjnej).

- Praca ma charakter stricte zadaniowy, a zatrudniony będzie składał raporty ze swojej działalności. Do pierwszych zadań należeć będzie nadzór oraz koordynacja wspólnego projektu Miasta Chełm i UMCS w zakresie utworzenia w Chełmie Centrum Kompetencji Europejskich (list intencyjny został podpisany kilka miesięcy temu) - podaje chełmski magistrat.

Miesięczne zarobki J. Gowina kształtują się na poziomie 3700 zł brutto. **(reb)**

CHEŁMSKIE. Prokuratura odmawia

Śledztwa w sprawie donosu nie będzie

Prokuratura odmówiła wszczęcia postępowania w sprawie donosu na temat rzekomych nieprawidłowości w jednej z rodzin zastępczych.

Sprawę donosu poruszano w marcu na sesji rady powiatu chełmskiego. A stało się tak dlatego, że do radnych trafił anonim z opisem sytuacji, która miała rzekomo miejsce w jednej z rodzin zastępczych na terenie powiatu chełmskiego w 2022 roku. **Jarosław Wójcicki** zapytał obecnego na sesji komendanta policji, co powinni zrobić z tym donosem. - Do naszych skrzynek dotarły anonimy, które dotyczą możliwości popełnienia przestępstwa na osobie nieletniej z powiatu chełmskiego. Co my mamy z tym zrobić? - pytał radny. Komendant poradził, aby zgłosić donos policji po to, żeby funkcjonariusze zweryfikowali zarzuty, jakie zawiera.

Radny przekazał anonim funkcjonariuszom. Zawiadomienie o możliwości popełnienia przestępstwa złożył do Prokuratury Okręgowej w Lublinie także radny **Andrzej Dzirba**.

- O jakimś incydencie w rodzinie zastępczej plotkowało się już dawno, różne były informacje na ten temat, ale my jako radni nigdy nie mieliśmy wglądu do żadnych dokumentów - mówił wówczas radny Dzirba.

Rafał Kawalec, rzecznik prasowy Prokuratury Okręgowej w Zamościu, potwierdził, że sprawa trafiła do Prokuratury Rejonowej w Krasnymstawie.

- Postępowanie zostało zarejestrowane w związku ze skierowanymi do tamtejszej prokuratury anonimowym donosem skierowanym do różnych instytucji. Postępowanie prowadzono w kierunku czynu z art. 207 par 1a k.k. (tj. *Kto znęca się fizycznie lub psychicznie nad osobą nieporadną ze względu na jej wiek, stan psychiczny lub fizyczny, podlega karze pozbawienia wolności od 6 miesięcy do lat 8* - przyp. red). Przedmiotowe postępowanie zostało zakończone wydaniem w dniu 30 kwietnia 2025 r. postanowieniem o odmowie wszczęcia śledztwa. Postanowienie nie jest prawomocne - informuje R. Kawalec. **(ger)**

O G Ł O S Z E N I E

Chełm, dnia 06.05.2025 r.

PRZETARG NA NAJEM LOKALI

Zarząd Chełmskiej Spółdzielni Mieszkaniowej w Chełmie zawiadamia, że **w dniu 28.05.2025 r. o godz. 11^{00}** w sali nr 208 przy ul. Lwowskiej 51 odbędzie się przetarg ustny – licytacyjny nieograniczony na najem na czas nieokreślony lokalu użytkowego położonego w Chełmie :

1. ul. Zachodnia 23 o pow. użytkowej 28,10 m^2

Cena wywoławcza za najem lokalu – 8,28 zł/1m^2 (netto) + koszty (c.o. -zaliczka- 5,33 zł/1m^2; en. elekt. 0,05 zł/1m^2, fundusz remontowy 1,20 zł/1m^2, oświetlenie zasobów-zaliczka – 3,00 zł, opłata za śmieci, zaliczka zw - 10,75 zł/1m^3) + podatek VAT.
Wadium w kwocie 1.772,00 zł

2. ul. Lwowska 51 (IV piętro) pow. użytkowej 28,25 m^2

Cena wywoławcza za najem lokalu – 9,69 zł/1m^2 (netto) + koszty (c.o. -zaliczka- 4,16 zł/1m^2, fundusz remontowy 1,20 zł/1m^2, oświetlenie zasobów-zaliczka – 3,00 zł, opłata za śmieci, zaliczka zw - 10,82 zł/1m^3) + podatek VAT.
Wadium w kwocie 1.730,00 zł

Warunkiem przystąpienia do przetargu jest wniesienie wadium najpóźniej dzień przed przetargiem na konto Chełmskiej Spółdzielni Mieszkaniowej w BGŻ BNP PARIBAS SA O/Chełm nr 12 2030 0045 1110 0000 0011 1730. Osoba fizyczna uczestnicząca w przetargu musi okazać dowód wpłaty wadium oraz dowód tożsamości, natomiast Firma winna okazać dowód wpłaty wadium oraz aktualny wypis z rejestru przedsiębiorców.
Oferenci przystępujący do przetargu mają obowiązek złożyć komisji przetargowej oświadczenie na piśmie, że:
1. Zapoznali się z niniejszym ogłoszeniem przetargowym i przyjęli jego treść do wiadomości.
2. Zapoznali się ze stanem technicznym lokalu użytkowego.
3. Zapoznali się z projektem umowy najmu (dostępny na stronie internetowej **www.chsmchelm.pl**).

Wpłacone wadium nie podlega zwrotowi i przechodzi na Spółdzielnię jeżeli:
- żaden z uczestników przetargu nie zaoferuje ceny najmu co najmniej równej kwocie wywołania plus jedno postąpienie,
- osoba, która przystąpiła do przetargu (tj. wpłaciła wadium i przed rozpoczęciem przetargu nie zgłosiła chęci wycofania się) jest nieobecna podczas licytacji,
- przed podpisaniem umowy uczestnik nie wniósł kaucji w wysokości 3-krotnych miesięcznych opłat za używanie lokalu,
- osoba której oferta została wybrana uchyla się od zawarcia umowy najmu lokalu użytkowego.

Postęp kwoty licytacji nie może być niższy niż 0,50 zł/m^2 i może również odpowiadać jej wielokrotności. Postępowanie przetargowe uważa się za prawidłowe i przetarg jest ważny jeżeli do licytacji przystąpi przynajmniej jeden uczestnik.

LOKALE DO WYNAJĘCIA!
Ponadto informujemy, że dysponujemy następującymi lokalami użytkowymi do wynajęcia, w dobrych lokalizacjach i po atrakcyjnych cenach :
1. ul. Wojsławicka 16 parter - o pow. 78,08 m^2
2. ul. K. Szymanowskiego 1 piwnica (na magazyn) - o pow. 110,84 m^2

Bliższych informacji na temat przetargu udziela Dział Gospodarki Zasobami i Samorządu, tel. 565 83 14 wew. 351

eprasa.pl 03a58267a5

CHEŁM
Plan rozwoju bazy sportowej

Jest awans, będzie nowa hala

Po tym, jak Chełmski Klub Sportowy wywalczył awans do PlusLigi w siatkówce, prezydent Chełma zapowiedział budowę nowej hali sportowej. Są cztery potencjalne lokalizacje. Pozostaje kwestia finansowania. Bo koszt to nawet 100 mln zł.

O sukcesie ChKS Chełm

W miniony czwartek siatkarze ChKS Chełm po raz trzeci pokonali KKS Mickiewicz Kluczbork w finale PLS 1. Ligi, dzięki czemu awansowali do PlusLigi, czyli najwyższej klasy rozgrywkowej w Polsce. Zrobili to na meczu w Chełmie, ku uciesze swoich kibiców, z którymi świętowali sukces. Radość udzieliła się wszystkim obecnym podczas meczu. A prezydent Chełma **Jakub Banaszek** ogłosił plany budowy nowej hali sportowej. Obiekt ma robić wrażenie, pomieści nawet do 3,5 tysiąca widzów. I jak każda tego typu inwestycja będzie służyć wsparciu rozwoju sportu i przyciąganiu kibiców do Chełma. Hala zwiększy możliwości klubu w zakresie organizacji meczów i wydarzeń sportowych. Według zapowiedzi prezydenta budowa nowej hali mogłaby się zakończyć za dwa - trzy lata.

- Dziś podpisałem stosowne dokumenty o rozpoczęcie całej procedury - mówił tuż po meczu prezydent Banaszek.

Deklaracja zaskoczyła i ucieszyła chełmian. A gdy emocje opadły, pojawiły się pytania o to czy potrzebna nam druga hala i skąd miasto weźmie pieniądze na jej budowę. Wątpliwości prezydent starał się rozwiać tradycyjnie na swoim profilu internetowym.

- Wraz z awansem do najwyższej klasy rozgrywkowej pojawiają się kolejne wyzwania, w tym infrastrukturalne. Nasza obecna hala, choć nie jest stara, to może tylko warunkowo zostać uznana za odpowiednią do rozgrywania spotkań. Powód? Jej wysokość. Tylko i wyłącznie. Niestety, ale nie ma możliwości jej przebudowy. Taki wariant analizowaliśmy, ale z przyczyn technicznych jest to niemożliwe do zrealizowania - napisał.

Stąd konieczność budowy niego obiektu. Obecna hala będzie dopuszczona warunkowo – po wymianie oświetlenia i dostawieniu trybun.

- Projekt rozwoju siatkówki w Chełmie nie jest tymczasową zachcianką, fanaberią. Jesteśmy konsekwentni. A ostatecznym celem jest stworzenie solidnego plusligowego zespołu, akademii, a w konsekwencji wpływu na markę naszego miasta.

Stąd podjęcie takiej decyzji – argumentuje Banaszek.

Na początku miasto przeprowadzi analizę miejsc pod nową hale. Są cztery lokalizacje - dwie nieruchomości przy powstającej obwodnicy południowej, jedna w centrum miasta i jedna w okolicy Wolwinowa. Ostateczna lokalizacja zostanie wybrana po rekomendacji zewnętrznego podmiotu, który zostanie wyłoniony po przetargu.

Prezydent mówi, że oglądał kilka hal sportowych w Polsce. - Nie chcemy przeskalować tej inwestycji, ani jej późniejszych kosztów utrzymania. Docelowa pojemność to 3500 widzów (3000+500 dostawianych siedzisk). Nie będę ukrywał, że są hale, które w sposób szczególny nam odpowiadają i będą stanowić najważniejsze źródło odniesienia - wyjaśnia.

Najważniejszą kwestią są oczywiście finanse. Prezydent nie wskazał na razie, jak zapewni finansowanie dla inwestycji. A koszty mogą być ogromne. Halę na 2 tysiące miejsc buduje Świdnik - koszt około 80 mln zł, a obiekt w Zawierciu na 3,5 tys. osób ma kosztować 100 mln zł.

Wątpiącym w powodzenie Banaszek przypomina, że miasto wybudowało stadion lekkoatletyczny, buduje Lubelskie Centrum Piłki Nożnej, przy większości chełmskich szkół powstały nowoczesne boiska sportowe, wyremontowało basen przy Szkole nr 8, zapewniło pieniądze na budowę Wschodniego Centrum Zapasów i innej infrastruktury sportowej przy szkołach. **(reb)**

eprasa.pl 03a58267a5

CHEŁM. Przewodniczącego rady nie będzie, dopóki radni się nie dogadają

Impas trwa, wojewoda sesji nie zwoła

Klub Radnych Chełmianie doprowadził półtora miesiąca temu do odwołania z funkcji przewodniczącej Rady Miasta Chełm Doroty Rybaczuk reprezentującej koalicyjny klub PiS. W efekcie oddał prowadzenie sesji przedstawicielce opozycji - wiceprzewodniczącej rady Małgorzacie Sokół z KO. Nie wiadomo, jak długo rada miasta pozostanie bez przewodniczącego, bo radnym najwyraźniej trudno dojść do porozumienia w tej kwestii. Przepisy nie wyznaczają terminu wyboru nowego przewodniczącego w takiej sytuacji, a wojewoda lubelski też nie ma przesłanek do zwołania sesji w tym celu.

31 marca br. Klub Radnych Chełmianie nieoczekiwanie złożył wniosek o odwołanie **Doroty Rybaczuk** (PiS) ze stanowiska przewodniczącej Rady Miasta Chełm, za czym zagłosowali także radni KO i Polski 2050. W porządku obrad kolejnej sesji, zorganizowanej 29 kwietnia, nie było punktu o wyborze i powołaniu nowego przewodniczącego rady, a podczas tego posiedzenia żaden z klubów radnych nie zawnioskował o rozszerzenie porządku o taki punkt. **Piotr Kowalewski**, radca prawny Urzędu Miasta Chełm, stwierdził, że obowiązkiem radnych jest powołanie przewodniczącego rady, a sytuacja, w której obecnie znalazła się rada, jest nieszczególna i nie może trwać wiecznie. Mecenas przytoczył art. 19 ustawy o samorządzie gminnym, który mówi: „*W przypadku odwołania lub przyjęcia rezygnacji przewodniczącego i wiceprzewodniczących oraz niewybrania w ich miejsce osób do pełnienia tych funkcji w terminie 30 dni od dnia przyjęcia rezygnacji albo od dnia odwołania sesję rady gminy w celu wyboru przewodniczącego zwołuje wojewoda. Sesja ta zwoływana jest na dzień przypadający w ciągu 7 dni po upływie terminu, o którym mowa w zdaniu pierwszym*". Mecenas Kowalewski oznajmił, że jego zdaniem nie zaszły przesłanki przemawiające za zwołaniem przez wojewodę sesji w celu wyboru przewodniczącego Rady Miasta Chełm (bo mamy odwołanego przewodniczącego rady, ale nadal są wiceprzewodniczący - **Kamil Błaszczuk** i **Małgorzata Sokół**), ale stwierdził, że nie wie, jak postąpi wojewoda.

Co na to służby wojewody?

O wyjaśnienie, co dalej w tej sytuacji, zwróciliśmy się do służb wojewody lubelskiego sprawującego nadzór nad działalnością jednostki samorządu terytorialnego, jaką jest miasto Chełm. W Lubelskim Urzędzie Wojewódzkim przeanalizowali sytuację i zgadzają się, że nie zaszły przesłanki do zwołania przez wojewodę sesji w celu wyboru przewodniczącego Rady Miasta Chełm. **Dorota Grabowska**, rzecznik prasowa wojewody lubelskiego, informuje jednocześnie, że przepisy prawa nie wyznaczają terminu wyboru nowego przewodniczącego rady gminy w przypadku odwołania albo przyjęcia rezygnacji osoby dotychczas sprawującej tą funkcję. W udzielonej przez rzecznik Grabowską odpowiedzi czytamy: „*Zgodnie z przepisami art. 19 ustawy z dnia 8 marca 1990 r. o samorządzie gminnym (Dz. U. z 2024r. poz. 1465, ze zm.) rada gminy wybiera ze swego grona przewodniczącego i 1-3 wiceprzewodniczących bezwzględną większością głosów w obecności co najmniej połowy ustawowego składu rady, w głosowaniu tajnym (ust. 1); zadaniem przewodniczącego jest wyłącznie organizowanie pracy rady oraz prowadzenie obrad rady. Przewodniczący może wyznaczyć do wykonywania swoich zadań wiceprzewodniczącego. W przypadku nieobecności przewodniczącego i niewyznaczenia wiceprzewodniczącego, zadania przewodniczącego wykonuje wiceprzewodniczący najstarszy wiekiem (ust. 2); w przypadku odwołania lub przyjęcia rezygnacji przewodniczącego i wiceprzewodniczących oraz niewybrania w ich miejsce osób do pełnienia tych funkcji w terminie 30 dni od dnia przyjęcia rezygnacji albo od dnia odwołania, sesję rady gminy w celu wyboru przewodniczącego, zwołuje wojewoda. Sesja zwoływana jest na dzień przypadający w ciągu 7 dni po upływie terminu, o którym mowa w zdaniu pierwszym (ust. 7). W świetle art. 19 ust. 7 ustawy wojewoda jest zatem uprawniony do zwołania sesji rady gminy w celu wyboru przewodniczącego wyłącznie w przypadku „odwołania lub przyjęcia rezygnacji przewodniczącego i wiceprzewodniczących oraz niewybrania w ich miejsce osób do pełnienia tych funkcji w terminie 30 dni od dnia przyjęcia rezygnacji albo od dnia odwołania". Regulacja ta odnosi się do szczególnej sytuacji tam wskazanej tj. braku przewodniczącego rady, a także braku wiceprzewodniczących (por. wyrok NSA z dnia 13 lipca 2017r. sygn. II OSK 1215/17, dostępne www.orzeczenia.nsa.gov.pl). Jak przyjmuje się piśmiennictwie prawniczym - w przypadku odwołania tylko przewodniczącego rady sesję dalej może prowadzić wskazany wiceprzewodniczący lub wiceprzewodniczący najstarszy wiekiem (art. 19 ust. 2 u.s.g.) (…) Zgodnie ze Statutem Miasta Chełm przyjętym uchwałą Nr LXXXVIII/709/24. Rady Miasta Chełm z dnia 9 lutego 2024r. (Dz. Urz. Woj. Lubel. z 2024r. poz. 1150). Rada Miasta wybiera ze swego grona Przewodniczącego Rady Miasta i dwóch Wiceprzewodniczących Rady Miasta (§ 10 ust. 1). W obecnej kadencji Rada Miasta Chełm wybrała na Wiceprzewodniczących radnych Pana Kamila Piotra Błaszczuka (uchwała Nr I/2/24 z dnia 17 maja 2024r.) oraz Panią Małgorzatę Sokół (uchwała Nr I/3/24 z dnia 17 maja 2024r.). W związku z podjęciem przez Radę Miasta Chełm uchwały Nr XVIII/128/25 z dnia 31 marca 2025r. w sprawie odwołania z funkcji Przewodniczącego Rady Miasta Chełm nie zaistniały zatem przesłanki zastosowania art. 19 ust. 7 ustawy o samorządzie gminnym, ponieważ wybrani Wiceprzewodniczący Rady Miasta nadal pełnią swoje funkcje. Cel tego przepisu sprowadza się natomiast do wyeliminowania sytuacji, gdy rada gminy nie może funkcjonować z powodu jednoczesnego odwołania lub rezygnacji przewodniczącego i wiceprzewodniczących. Obowiązujące przepisy prawa nie wyznaczają terminu wyboru nowego przewodniczącego rady gminy w przypadku odwołania albo przyjęcia rezygnacji osoby dotychczas sprawującej tą funkcję*".

Wyjść z twarzą

Doprowadzenie przez „Chełmian" do odwołania D. Rybaczuk wywołało oburzenie w PiS i z pewnością zaostrzyło relację pomiędzy tymi dwoma koalicyjnymi klubami. Ale mało kto wierzy, że radni reprezentujący klub PiS nagle przestaną wspierać w radzie inicjatywy **Jakuba Banaszka**, prezydenta Chełma. Z drugiej strony w PiS chcieliby powrotu D. Rybaczuk na fotel przewodniczącej rady, a na to z kolei „Chełmianom" nie w smak teraz przystać. Niewykluczone jednak, że w koalicyjnych kuluarach nastąpił jakiś przełom, bo promieniejąca D. Rybaczuk zjawiła się w towarzystwie innych radnych z klubu PiS, ale także z klubu „Chełmianie", na organizowanej przez prezydenta Banaszka konferencji prasowej, poświęconej prezentacji nowych autobusów wodorowych (8 maja).

Najbliższą sesję Rady Miasta Chełm - nadzwyczajną - zaplanowano na 20 maja, ale nie z myślą o wyborze przewodniczącego. Prezydent Banaszek wystąpił o zwołanie tej sesji, aby wyjaśnić sprawę obecności w Chełmie grupy cudzoziemców i emocji, które wywołała. Sesję, tak jak poprzednią, poprowadzi M. Sokół z opozycyjnego Klubu Radnych KO (jako starsza z dwojga wiceprzewodniczących rady). Prowadzenie obrad pozostanie w jej gestii do czasu wyboru przewodniczącego rady. **(red)**

POWIAT CHEŁMSKI
Czego urzędnicy szukają w Rejowcu?

Wojewoda sprawdza DPS

Trwa kontrola Urzędu Wojewódzkiego w Domu Pomocy Społecznej w Rejowcu. Czego wojewoda szuka w powiatowej placówce? Wieść niesie, że chodzi m.in. o depozyty pensjonariuszy. A jak kontrolę tłumaczy urząd?

Do tej pory to Dom Pomocy Społecznej w Nowinach był powiatową placówką, której przyglądali się urzędnicy, radni i media. M.in. za sprawą wykorzystywania zasobów placówki do organizowania partyjnych a potem powiatowych imprez, zatrudniania „swoich" czy do dzisiaj niewyjaśnionej spawy korzystania z autokaru na prywatne wypady kilkorga radnych.

Teraz zaczyna być głośno o DPS w Rejowcu. Przed tygodniem za sprawą jednego z pensjonariuszy, u którego policja wykryła marihuanę. A teraz przez pogłoski o kontroli z Lubelskiego Urzędu Wojewódzkiego w jednostce. - Podobno kontrola dotyczy depozytów pensjonariuszy DPS. Są chyba jakieś wątpliwości związane z ich wykorzystywaniem - twierdzą nasi rozmówcy.

Urząd wojewódzki potwierdza, że prowadzi kontrolę w Rejowcu.

- Zespół inspektorów ds. nadzoru i kontroli w pomocy społecznej Wydziału Polityki Społecznej Lubelskiego Urzędu Wojewódzkiego prowadzi aktualnie kontrolę doraźną w Domu Pomocy Społecznej w Rejowcu. Jest ona przeprowadzana w związku ze skargą (interwencją) dot. funkcjonowania Domu, jaka wpłynęła do Urzędu - wyjaśnia Małgorzata Torbicz, oddział ds. mediów i komunikacji społecznej Biura Wojewody. - Zakres kontroli dot. rozpatrzenia ww. skargi (interwencji) tj. przestrzegania standardów wybranych usług świadczonych przez domy pomocy społecznej, w tym przestrzegania praw mieszkańców (zgodnie z rozporządzeniem Ministra Pracy i Polityki Społecznej w sprawie domów pomocy społecznej).

Na razie wynik kontroli nie jest znany. Urzędnicy wojewody dodają, że w rocznym planie kontroli LUW w bieżącym roku przewidziane są jeszcze kontrole kompleksowe w Domach Pomocy Społecznej w Krasnymstawie i Różance. **(reb)**

POWIAT CHEŁMSKI. Jest się czym pochwalić

Laury za scalenia gruntów

Od wielu lat powiat chełmski przoduje w pracach scaleniowych i wyróżnia się na tym tle nie tylko w województwie lubelskim. Potwierdzeniem jest ostatni Ogólnopolski Konkurs Jakości Prac Scaleniowych.

Dzięki projektom scalania gruntów samorządy mogą pozyskać miliony złotych nie tylko na racjonalne łączenie i zamianę działek między rolnikami, które umożliwia sprawniejsze gospodarowanie ziemią, ale także na potężne prace poscaleniowe - budowę dróg, rowów melioracyjnych, przepustów itp., które ułatwiają dojazd do pól i domów. Nie każdy samorząd chce i potrafi podejmować się scaleń, bo to żmudne i niewdzięczne przedsięwzięcie. Prowadzi do sporów i napięć między właścicielami gruntów a urzędnikami.

Ale powiat chełmski od lat realizuje scalenia i wyróżnia się na tym tle wśród innych samorządów. A kolejnym dowodem na to jest wysoka pozycja w Ogólnopolskim Konkursie Jakości Prac Scaleniowych. W XLIX edycji konkursu, którego rozstrzygnięcie odbyło się 7 i 8 maja w Warszawie, powiat chełmski zajął 3 miejsce na 314 powiatów w kraju. Nasz samorząd wyróżniono za scalenia gruntów na terenie gminy Siedliszcze (Wola Korybutowa Pierwsza, Wola Korybutowa Druga, Wola Korybutowa-Kolonia). Nagrodę podczas konkursu odebrał starosta **Piotr Deniszczuk**. **(reb)**

eprasa.pl 03a58267a5

Prezentacja „NesoBusów”

Wodorowe autobusy ruszają na chełmskie ulice

Autobusy wodorowe, które zasiliły flotę Chełmskich Linii Autobusowych, wyruszają właśnie w regularne trasy po miejskich ulicach. Każdy mieści 89 pasażerów, wyposażony jest są m.in. w systemy rejestrujące zmęczenie kierowcy, monitorujące martwe pola i zliczające pasażerów. Tankowanie „pustego” „NesoBusa” na stacji wodorowej przy ul. Chemicznej trwa około 25 minut, a jego zasięg to około 350 km.

Na konferencji prasowej (8 maja) na parkingu przy amfiteatrze Kumowa Dolina zaprezentowano pierwsze 5 z 26 „NesoBusów”, które finalnie trafić mają do Chełma. Głos zabrali: **Jakub Banaszek** - prezydent Chełma, **Maciej Nietopiel** - prezes PAK PCE Polski Autobus Wodorowy oraz **Mariusz Chudoba** - prezes Chełmskich Linii Autobusowych. Na konferencji zjawili się m.in. chełmscy radni. Pojazdy produkowane są w fabryce w Świdniku przez polskie konsorcjum Grupy Polsat Plus i ZE PAK - PCE Polski Autobus Wodorowy. Kolejna transza autobusów ma być dostarczona do Chełma w czerwcu, a całym ich kompletem CLA ma dysponować do końca października br.

- Wielki projekt rewolucji transportowej w mieście Chełm wkroczył w decydującą fazę, a za mną pierwszych 5 z 26 autobusów wodorowych, które stanowić będą siłę floty naszego miasta - stwierdził na konferencji prezydent Banaszek. - To projekt rewolucyjny, bo zeroemisyjny, nastawiony na innowacje, na bezpieczeństwo ekologiczne, tak ważne w dzisiejszych czasach.

Prezes M. Nietopiel stwierdził, że cieszy go racjonalna i perspektywiczna postawa władz miejskich za każdym razem, gdy NesoBusy są dostarczane do kolejnych miast. - Taka postawa powoduje, że miasta szybko przechodzą na ten zeroemisyjny przyjazny środowisku i mieszkańcom transport, a w Chełmie dodatkowo mamy ten aspekt, że 26 autobusów będzie stanowiło bardzo wysoki procent wszystkich autobusów miejskich - stwierdził prezes Nietopiel. - I o ile w Polsce mamy obecnie taki wymóg, że te większe miasta muszą inwestować w transport zeromisyjny, to cieszy, że miasta średniej wielkości również zmierzają w tym kierunku.

Prezes Nietopiel stwierdził, że „NesoBus” wyróżnia się m.in. tym, że spośród wszystkich dostępnych w Polsce autobusów wodorowych ma największą ilość miejsc - 89. Z kolei, prezes Chudoba oznajmił, że dostarczone do Chełma autobusy wodorowe są najnowocześniejszymi, jakie są obecnie na rynku, wyposażonymi w szereg systemów.

- Oprócz tego, że są wyposażone w klimatyzację czy monitoring, to także w dodatkowe elementy poprawiające bezpieczeństwo pasażerów, a są to: kamera rejestrująca zmęczenie w pracy kierowcy, system monitorujący martwe pola - wyliczał prezes CLA M. Chudoba. - To są takie systemy, które z jednej strony poprawiają pracę, a z drugiej bezpieczeństwo pasażerów. Autobusy wyposażone są także w system zliczania pasażerów. W momencie, gdy będziemy już posiadali flotę pojazdów w całości, a tak się stanie do końca października, zechcemy dokonać analizy frekwencji pasażerów na poszczególnych liniach w poszczególne dni tygodnia. Na podstawie tej analizy będziemy podejmowali decyzję co do ewentualnej zmiany siatki połączeń.

Uczestnicy konferencji usłyszeli, że „NesoBusy” tankowane są na stacji wodorowej przy ul. Chemicznej w Chełmie.

- Gdy autobus podjeżdża na stację tankowania z prawie pustym zbiornikiem, to tankowanie trwa około 25 minut. Zasięg takiego autobusu to około 350 km - informował prezes CLA.

Na regularne trasy CLA chełmskie „NesoBusy” wyjadą w najbliższych dniach. **(mo)**

Chełmscy sportowcy zasługują na więcej

50 tysięcy nie wystarczy

Stypendia powinny być wyższe - to główny wniosek z dyskusji radnych nad informacją o przyznanych w 2024 roku stypendiach sportowych dla chełmskich zawodników. Miasto wydało na ten cel niespełna 50 tys. zł.

Podczas ostatniej sesji chełmscy radni pochylili się nad informacją dotyczącą stypendiów sportowych przyznanych w 2024 roku. Wsparcie finansowe otrzymało 15 zawodników, a miesięczna wysokość stypendiów wynosiła od 190 do 410 zł miesięcznie. W sąsiedniej Białej Podlaskiej maksymalne stypendium może wynieść 700 zł, a w Zamościu nawet 1700 zł, choć to my możemy pochwalić się większą liczbą medalistów mistrzostw Polski, Europy czy świata.

Dyskusja nad informacją odbyła się na ostatniej Komisji Oświaty Kultury i Sportu. Radny **Piotr Jabłoński** (KR KO) zwracał uwagę na fakt, że mimo poprawnych wniosków kilku zawodników w ogóle nie otrzymało stypendiów.

- Wniosków było 21, 15 osób otrzymało stypendium, a 6 nie. Dlaczego? - pytał.

Aneta Hołub vel Gołąb, kierownik Wydziału Promocji, Kultury i Sportu, wyjaśniła, że kluczowym kryterium przyznania stypendium była wielokrotność zdobycia tytułu.

Tłumaczenie to wzbudziło wątpliwości radnego Jabłońskiego, który podkreślił, że taki zapis może wykluczać niektórych młodych sportowców.

- Zawodnik kończący np. etap młodzika, wchodzący po raz pierwszy do juniora młodszego, i po raz pierwszy zdobywający medal na olimpiadzie lub mistrzostwach Polski, jest pozbawiony wielokrotności zdobycia medalu i stypendium. Osoba wchodząca w etap wyższej kategorii wiekowej nie jest w stanie tej wielokrotności uzyskać - zauważył radny.

Później radny przypomniał także, że kwota 50 tys. zł przeznaczona na stypendia sportowe nie zmieniła się od 2019 roku.

- Złożyłem wniosek do budżetu na 2025 rok o podniesienie tej kwoty do 100 tys. zł oraz zwiększenie środków na upowszechnianie kultury fizycznej z 600 tys. do 1 mln zł - zaznaczył, argumentując, że obecne środki są niewystarczające.

Z apelem o zwiększenie nakładów na stypendia wystąpił również radny **Wojciech Wójcik** (KR „Chełmianie”).

- Zdaję sobie sprawę, że w mieście jest wiele potrzeb, ale środki przeznaczone na wsparcie młodych sportowców nie odpowiadają rzeczywistym wyzwaniom, z jakimi zmagają się kluby i stowarzyszenia. Mam nadzieję, że uda się wrócić do tej kwestii przy pracach nad przyszłorocznym budżetem - mówił.

Radny **Tomasz Kociubiński** (KR „Chełmianie”) zaproponował natomiast zmiany w regulaminie przyznawania stypendiów, które pozwoliłyby na przydzielanie jednorazowego wsparcia finansowego.

- Takie zasilenie mogłoby pomóc zawodnikom np. w dokonaniu większych zakupów - wskazał radny. **(w)**

eprasa.pl 03a58267a5

POWIAT CHEŁMSKI. Nie wszyscy się podpisali

Opozycja chce zawieszenia starostów

W związku ze sprawą sądową opozycja z powiatu chełmskiego wnioskuje o zawieszenie starosty i wicestarosty w obowiązkach. Argumentuje to tym, że oskarżeni włodarze powiatu mają teraz możliwość wpływania na świadków. Pod pismem nie podpisali się jednak wszyscy. Tomasz Szczepaniak z G9 uważa, że reagować w tej sprawie - i to już dawno - powinny instytucje państwowe, które są do tego powołane, tj. wojewoda, prokuratura i sąd, a nie radni. A wicestarosta mówi, że opozycji brakuje argumentów.

Sprawa dotyczy cichej inwestycji w Wierzbicy, która wypłynęła w 2021 roku. Starosta Piotr Deniszczuk wybudował drogę na terenie Spółdzielni Mieszkaniowej w Wierzbicy. Najpierw się tym pochwalił. Potem bagatelizował. A na końcu zaprzeczał, że powiat zapłacił za inwestycję. Budowa drogi to oczywiście nic złego, a mieszkańcy spółdzielni i Wierzbicy cieszą się z nowego asfaltu. Sęk w tym, że o inwestycji nie wiedzieli radni powiatu, a zgodnie ustawą o samorządzie powiat nie mógł przeznaczyć publicznych pieniędzy na inwestycję na prywatnym terenie, a takim jest spółdzielnia mieszkaniowa. Wystarczyło przyznać się do błędu, kiedy sprawa wyszła na jaw. Ale starosta szedł w zaparte, wciągając w to wicestarostę, urzędników i kierownika budowy firmy, która wylewała asfalt. Postępowanie dłużyło się bardzo w prokuraturze, ale ostatecznie trafiło do sądu. Starosta i wicestarosta zostali oskarżeni o działanie na szkodę powiatu chełmskiego, poświadczenie nieprawdy w dokumentach oraz nadużycie uprawnień. Z zarzutów oczyszczono dyrektora wydziału infrastruktury. Ale kłopoty i zarzuty ma nadal kierownik budowy.

Sprawa w sądzie też nie idzie zgodnie z zaplanowanym trybem. Ustalone na pierwszym posiedzeniu terminy były kilka razy przekładane zanim odczytano akt oskarżenia. Niektórych już na etapie śledztwa w prokuraturze zastanawiało, w jakiej sytuacji i pod jaką presją są świadkowie, którzy są pracownikami starostwa. Jak mają zeznawać w sprawie przeciwko swojemu pracodawcy? Przypominali sprawę starosty i wicestarosty hrubieszowskiego sprzed kilku lat, których prokuratura zawiesiła w czynnościach służbowych. Obaj mieli podobne zarzuty - fałszowania dokumentów i przekroczenia uprawnień. Zawieszenie ucięło spekulacje o możliwości wykorzystania podległości służbowej i wpływania na zeznania świadków. W chełmskim przypadku tak się nie stało. Czy to stąd pismo opozycji do prokuratury?

Pod koniec kwietnia radni złożyli wniosek o zastosowanie środka zapobiegawczego wobec starosty Piotra Deniszczuka i wicestarosty Jerzego Kwiatkowskiego *„w postaci zawieszenia samorządowców w obowiązkach służbowych”*. W uzasadnieniu radni powołują się na przepisy kodeksu postępowania karnego, który daje możliwość zawieszania w obowiązkach na czas trwania postępowania, w celu zapewnienia prawidłowego toku postępowania, lub kiedy istnieje obawa, że oskarżony będzie nakłaniał do składania fałszywych zeznań lub wyjaśnień i że *„środek ten powinno stosować się w szczególności wtedy, gdy popełnienie przestępstwa pozostaje w związku z wykonywanymi przez oskarżonego czynnościami służbowymi lub działalnością zawodową”*.

Radni podnoszą we wniosku, że obawiają się *„utrudniania w bezprawny sposób postępowania karnego (...) tj. zacierania dowodów przestępstwa, ponowienia przestępstwa lub nagminnych nieobecności w posiedzeniach Sądu wstrzymujących czynności procesowe w procesie karnym”*. Przytaczają także wyrok Naczelnego Sądu Administracyjnego, który stwierdził bezczynność starosty. A chodziło o brak odpowiedzi na pytania dotyczące wykorzystywania przez radnych samochodów służbowych starostwa do prywatnych wyjazdów.

„Odsunięcie oskarżonych od działalności, w związku z którą dopuścili się przestępstwa, stwarza gwarancję, że nie mając dostępu do sfery dotychczasowej aktywności, nie usuną dowodów przestępstwa, nie piastując stanowiska nie zniszczą dokumentów stanowiących dowód przestępstwa lub nie będą negatywnie oddziaływali na świadków będących ich podwładnymi ani nie popełnią przestępstwa związanego z zajmowanym stanowiskiem, wykonywanym zawodem, prowadzoną działalnością” - kończą pismo do prokuratury.

Pod wnioskiem podpisało się sześcioro radnych opozycji: Andrzej Dzirba i Marcin Łopacki (PSL), Radosław Rakowiecki, Agata Radzięciak, Jarosław Wójcicki, Iwona Wołoszkiewicz (G9). Nie ma tam podpisu Tomasz Szczepaniaka z G9. Jego zdaniem radni nie są od tego, żeby wyręczać organy państwa. - Taką decyzję z automatu, i to już dawno, powinny podjąć prokuratura albo sąd, a wnioskować o to może też wojewoda, a radni powinni się zajmować innymi sprawami - uważa.

Wicestarosta Jerzy Kwiatkowski mówi, że opozycji brakuje jakichkolwiek racjonalnych argumentów. - Wszystkie dokumenty zostały już wcześniej zabezpieczone w toku postępowania przez prokuraturę, więc występowanie dzisiaj z takim wnioskiem jest bez sensu. Trwa proces, który ma wyjaśnić sprawę. To nie radni opozycji nas wybierali i nie oni powinni nas odwoływać - mówi. **(bf)**

GMINA DOROHUSK. Protest tuż przed wyborami

Wójt przeciwny blokadzie granicy

Przewoźnicy chcą znowu zablokować drogę krajową w Okopach prowadzącą do przejścia granicznego w Dorohusku. Zapowiadają przepuszczanie jednego samochodu ciężarowego na godzinę. Wójt gminy zakazuje. Protestujący odwołają się do sądu?

O planowanym proteście, który miałby się rozpocząć w poniedziałek 12 maja i potrwać aż do 12 września, poinformował organizator Rafał Mekler. To właściciel firmy transportowej, związany ze środowiskiem Konfederacji. To dlatego przeciwnicy protestu wiążą demonstrację z nadchodzącymi wyborami prezydenckimi i traktują jako element kampanii wyborczej. Chociaż przewoźnicy rzeczywiście mają spore kłopoty związane z konkurencją z Ukrainy i blokadą systemu Echerga.

Według organizatorów protest ma zwrócić uwagę na trudną sytuację przedsiębiorstw transportowych i zagrożenie tysięcy miejsc pracy. Przewoźnicy domagają się wprowadzenia limitów zezwoleń EKMT na wjazd do Polski oraz ustalenie limitu zezwoleń dla samochodów ciężarowych powyżej 7 ton zarejestrowanych na terenie Ukrainy, wprowadzenia zakazu rejestrowania firm transportowych z kapitałem spoza Unii Europejskiej, odebrania licencji transportowych dla firm z kapitałem spoza Unii Europejskiej, wprowadzenia przez Ukrainę oddzielnej kolejki w systemie „Elektronicznej Kolejki Granicznej” („eKolejka - eCherha”) na wszystkich granicach dla pustych samochodów ciężarowych na kierunku Ukraina - Polska.

Według organizatora protestu zgromadzenie ma liczyć około 30-50 osób, które przyjadą ciągnikami siodłowymi. Zapewnił, że uczestnicy będą zobligowani do pokojowego uczestnictwa w zgromadzeniu, będą posiadali kamizelki odblaskowe, teren zgromadzenia zostanie odgrodzony biało-czerwoną taśmą ostrzegawczą, dojazd dla służb mundurowych, pracowników przejścia oraz pozostałych pojazdów uprzywilejowanych będzie umożliwiony, uczestnicy skupią się na blokowaniu przejazdu pojazdów ciężarowych, które będą przepuszczane według harmonogramu w liczbie jedno auto na godzinę. Autobusy i pojazdy przewożące zaopatrzenie dla wojska ukraińskiego oraz żywe zwierzęta będą przejeżdżały bez kolejki.

Wójt odmówił wydania pozwolenia na zgromadzenie. Powołał się na ustawowe przesłanki, m.in. to, że wskazany fragment drogi krajowej nr 12, na której ma być blokada, został wpisany przez Dyrektora Rządowego Centrum Bezpieczeństwa do wykazu obiektów, instalacji, urządzeń i usług wchodzących w skład infrastruktury krytycznej.

- W piśmie z dnia 5 maja 2025 r. skierowanym do organu przez Wydział Bezpieczeństwa Zarządzania Kryzysowego Lubelskiego Urzędu Wojewódzkiego w Lublinie zwrócono uwagę, iż nie można pomijać, że przejścia graniczne województwa lubelskiego i drogi dojazdowe do nich, pełnią kluczową rolę w systemie bezpieczeństwa państwa, stanowiąc pierwszą linię obrony przed zagrożeniami zewnętrznymi. Ich sprawne funkcjonowanie jest niezbędne dla zachowania bezpieczeństwa nie tylko regionu, ale całego kraju i Unii Europejskiej. W związku z tym organizowanie protestów, zgromadzeń publicznych w pobliżu przejść granicznych oraz na drogach dojazdowych nie tylko może zakłócić sprawne funkcjonowanie organów administracji publicznej, instytucji i przedsiębiorców, ale także zagrozić bezpieczeństwu państwa, a co za tym idzie również bezpieczeństwu obywateli - czytamy w decyzji wójta.

Komenda Miejska Policji w Chełmie uważa, że blokada „bez najmniejszych wątpliwości ograniczy, bądź całkowicie sparaliżuje funkcjonowanie obiektu infrastruktury technicznej”, „zgromadzenie może zagrażać życiu lub zdrowiu ludzi albo mieniu w znacznych rozmiarach, chociażby z uwagi na fakt, że zgromadzenie doprowadzi do kilkudziesięciogodzinnych i kilkudziesięciokilometrowych kolejek (jak miało to miejsce w poprzednich latach przy organizowaniu podobnych zgromadzeń) bez uwzględnienia potrzeb w zakresie sanitarnym osób zmuszonych do jeszcze bardziej wydłużonego czasu oczekiwania na przekroczenie granicy. Sytuacja bytowa, socjalna, ekonomiczna i zdrowotna kierowców oczekujących na odprawę graniczną będzie niekomfortowa z uwagi na brak wody pitnej, pożywienia, leków, paliwa oraz toalet. Co więcej, zgromadzenie może przyczynić się do powstania i eskalacji konfliktu pomiędzy kierującymi pojazdami oczekującymi w kolejce, a uczestnikami zgromadzenia.

Zaniepokojona planowaną demonstracją jest Ambasada Ukrainy, która uważa, że działania te mogą doprowadzić do zablokowania ruchu towarowego, wydłużenia czasu oczekiwania w kolejkach na przekroczenie granicy oraz będą miały negatywny wpływ na sytuację handlową i gospodarczą pomiędzy Polską a Ukrainą.

Wójt Dorohuska podziela zgłoszone zastrzeżenia dotyczące zagrożeń dla życia i zdrowia ludzi a także bezpieczeństwa państwa i obywateli. I uważa, że bardzo długi czas trwania zgromadzenia zmusi kierowców do koczowania bez odpowiednich warunków sanitarnych i zaplecza higienicznego, co może prowadzić do konfliktów między uczestnikami zgromadzenia a kierowcami, zakłócania porządku publicznego a nawet działania prowokatorów, co miało już miejsce podczas poprzednich protestów przy granicy.

W czwartek wójt odmówił wydana zgody na zgromadzenie. Organizatorzy protestu mieli dobę na odwołanie się od tej decyzji do sądu. **(reb)**

Kampania wyborcza poza prawem

Niszczą banery kandydatów. To jest karalne!

Nie tylko w Sawinie i nie tylko banery wyborcze Rafała Trzaskowskiego zostały w ostatnich dniach zniszczone na „naszym” terenie. Sztabowcy Konfederacji złożyli na policji zawiadomienie o uszkodzeniu plakatu ich kandydata - Sławomira Mentzena. Sprawców szuka policji.

Zawiadomienie o pomazaniu obraźliwymi napisami i znakami wiszących w Sawinie banerów wyborczych **Rafała Trzaskowskiego** wpłynęło na policję w trakcie majówki. Wszystko wskazuje, że była to zaplanowana akcja, bo uszkodzone zostały niemal wszystkie plakaty kandydata KO w tej miejscowości. Jak poinformowali nas mieszkańcy gminy Ruda-Huta, banery Trzaskowskiego pomazano również w miejscowości Ruda.

Zgłoszenie na policję o niszczeniu materiałów wyborczych złożył również sztab kandydata Konfederacji **Sławomira Mentzena**. Ktoś pomazał baner wiszący w Strupinie Dużym. Też raczej nieprzypadkowo, bo nietknięte zostały znajdujące się obok plakaty innych kandydatów.

Przypominamy, że usuwanie, niszczenie lub zamalowywanie plakatów wyborczych jest karalne. Zgodnie z art. 67 § 1 Kodeksu Wykroczeń *„Kto umyślnie uszkadza lub usuwa ogłoszenie wystawione publicznie przez instytucję państwową, samorządową albo organizację społeczną lub też w inny sposób umyślnie uniemożliwia zaznajomienie się z takim ogłoszeniem, podlega karze aresztu albo grzywny”*. Umyślne zniszczenie baneru, może dodatkowo wyczerpać znamiona wykroczenia uszkodzenia cudzej rzeczy, a w przypadku, gdy wartość strat przekroczy 800 zł przestępstwa zniszczenia mienia zagrożonego karą do 5 lat pozbawienia wolności.

Przed nami ostatni tydzień kampanii przed I turą wyborów prezydenckich. Oby bez takich i innych incydentów. **(rd)**

eprasa.pl 03a58267a5

Ważna konferencja w PANS

Państwowa Akademia Nauk Stosowanych w Chełmie zaprasza na Konferencję Naukowo-Metodyczną „Kiedy spostrzegam świat inaczej… - wokół edukacji dziecka z chorobą przewlekłą", organizowaną przez Katedrę Pedagogiki PANS w Chełmie. Spotkanie zaplanowano 21 maja br. w godzinach 10.00 - 15.00 w auli 113 Instytutu Matematyki i Informatyki PANS w Chełmie (ul. Pocztowa 54 C). Przedsięwzięcie ma na celu podjęcie dyskursu naukowego na temat funkcjonowania dziecka z chorobą przewlekłą w systemie edukacji, a także wymianę doświadczeń oraz przybliżenie rozwiązań metodycznych. Udział w konferencji jest bezpłatny. Rodzice, nauczyciele, studenci, specjaliści zainteresowani udziałem w konferencji proszeni są o rejestrację do 16 maja br. Szczegóły na stronie internetowej PANS w Chełmie. **(opr. mo)**

CHEŁM. Skład do końca miesiąca

Rada seniorów z opóźnieniem

Zgodnie z zapowiedziami Urzędu Miasta skład Chełmskiej Rady Seniorów miał zostać ogłoszony do końca kwietnia. Termin ten jednak nie został dotrzymany - nazwiska członków poznamy z opóźnieniem.

Nowa Rada ma pełnić funkcję doradczą i opiniotwórczą w sprawach ważnych dla osób starszych, a także współpracować z władzami miasta przy kształtowaniu lokalnej polityki senioralnej. Nabór kandydatów zakończył się 17 marca, a z końcem kwietnia mielismy poznać skład rady.

Jak informuje Urząd Miasta, opóźnienie wynika z faktu, że jedna z kandydatur została zgłoszona podwójnie – zarówno przez Radę Miasta, jak i w otwartym naborze.

- To spowodowało konieczność uzupełnienia jednego „wakatu" – tłumaczą urzędnicy.

Ostateczny skład Chełmskiej Rady Seniorów ma zostać ogłoszony do końca maja. (w)

CHEŁM

Było dwóch kandydatów

Rzeczniczka praw mieszkańców

Dwoje chętnych złożyło aplikacje w naborze kandydatów na rzecznika praw mieszkańców. Konkurs ratusza na to stanowisko wygrała Dagmara Zając.

Choć wciąż niewielu chełmian o nim wie, takie stanowisko funkcjonuje w urzędzie od 1 września 2022 roku i ma naprawdę spory zakres kompetencji. Pierwszym rzecznikiem praw mieszkańców została od września 2022 r. **Magdalena Mazurkiewicz**, a następnym **Anna Sobczuk-Błaszczuk**. Pierwsza z pań już nie pracuje w Urzędzie Miasta Chełm, a druga - jak informuje ratusz - „przebywa na usprawiedliwionej nieobecności w pracy". Przyjęto osobę na zastępstwo, ale miasto ogłosiło nabór na stanowisko rzecznika praw mieszkańców, bo chciało zatrudnić nową osobę na stałe. Chętni mogli składać aplikacje do 23 kwietnia br. Wśród wymagań znalazły się m.in.: wykształcenie wyższe i co najmniej 3-letni staż pracy. Wśród wymagań dodatkowych była m.in. znajomość szeregu ustaw, biegła obsługa komputera i urządzeń biurowych, znajomość zasad public relations i obsługi portali społecznościowych oraz „umiejętność pracy pod presją czasu".

Kandydatów na rzecznika praw mieszkańców było dwóch. Stanowisko to przypadło **Dagmara Zając** z Chełma. W zamieszczonej w biuletynie informacji publicznej UM Chełm informacji o wynikach naboru czytamy: *„Pani Dagmara Zając spełniła wszystkie wymogi formalne i merytoryczne zawarte w ogłoszeniu o naborze na ww. stanowisko. Kandydatka posiada wykształcenie wyższe zgodne z wymaganiami zawartymi w ogłoszeniu. W trakcie rozmowy kwalifikacyjnej wykazała się bardzo dobrą znajomością przepisów z zakresu administracji samorządowej, kodeksu postępowania administracyjnego oraz znajomością zakresu działania Rzecznika Praw Mieszkańców. Pani Dagmara Zając zaprezentowała się jako osoba opanowana i dobrze zmotywowana do pracy. Na tej podstawie uznano, że posiada predyspozycje, kwalifikacje i wiedzę odpowiednią do pracy na wskazanym stanowisku*".

W zakresie obowiązków rzecznika praw mieszkańców jest m.in. reprezentowanie interesów oraz praw mieszkańców wobec urzędu i miejskich jednostek organizacyjnych, koordynowanie polityki miasta w zakresie równego traktowania, w tym przeciwdziałania dyskryminacji, a także badanie satysfakcji klientów z usług świadczonych przez urząd i inicjowanie zmian dotyczących poprawy funkcjonowania urzędu. Do obowiązków rzecznika praw mieszkańców będzie też należało m.in. organizowanie procesu budżetu obywatelskiego i czynności związane z programem „Karta Chełmianina". **(mo)**

Lubelskie wsparło najlepszych uczniów

Stypendia dla uzdolnionych i utalentowanych

Ponad tysiąc nazwisk liczy tegoroczna lista uczniów z całego województwa lubelskiego, którzy otrzymali unijne stypendia. Nagroda w wysokości 600 zł miesięcznie, to nie tylko wyraz uznania za ich dotychczasowe osiągnięcia, ale także realne wsparcie w dalszym rozwijaniu pasji i talentów.

Województwo lubelskie realizuje dwa programy stypendialne: **„Lubelska kuźnia talentów"** oraz **„Lubelskie wspiera uzdolnionych"**. Od edycji 2023-2024 wysokość stypendium wynosi 6 tys. zł - wypłacanych w dziesięciu miesięcznych ratach po 600 zł. Celem obu projektów jest wsparcie uczniów osiągających bardzo dobre wyniki w nauce, a jednocześnie znajdujących się w trudnej sytuacji społeczno-ekonomicznej.

Z programu **„Lubelskie wspiera uzdolnionych"** skorzysta 701 uczniów i uczennic klas V-VIII szkół podstawowych oraz klas I-IV liceów ogólnokształcących. **„Lubelska kuźnia talentów"** obejmuje z kolei 360 uczniów techników, szkół branżowych I i II stopnia, artystycznych oraz policealnych.

Nazwisk stypendystów Urząd Marszałkowski nie podaje, ograniczając się do informacji o liczbie wyróżnionych i szkołach, do których ci uczęszczają. Na liście stypendystów znaleźli się m.in.: uczniowie SP nr 6 w Chełmie - 3 osoby, ZST w Chełmie - 15, I LO w Chełmie - 4, II LO w Chełmie - 2, Państwowa Szkoła Muzyczna I i II Stopnia w Chełmie - 1, SP nr 5 - 3, SP nr 4 w Chełmie - 2, ZSEiM w Chełmie - 7, IV LO w Chełmie - 3, NSP „Razem" w Chełmie - 1, SP nr 1 w Chełmie - 2, SP w Uhrze - 2 osoby, SP w Pawłowie - 1, SP w Wierzbicy - 5, SP w Stawie - 1, SP w Siedliszczu - 1, ZSCKR w Okszowie - 8, SP w Sawinie - 16, Technikum w ZSZ nr 1 we Włodawie - 3, I LO we Włodawie - 7, SP Kaplonosach - 4, SP nr 2 we Włodawie - 1, SP w Jaślikowie - 2, ZS nr 2 (Technikum nr 2) w Krasnymstawie - 1, SP w Małochwieju Dużym - 2, I LO w Krasnymstawie - 1, SP nr 1 w Krasnymstawie - 2, ZS w Żółkiewce - 1, ZS nr 1 (Technikum nr 1) w Krasnymstawie - 1.

Uroczysta gala wręczenia stypendiów w ramach programu **Fundusze Europejskie dla Lubelskiego** odbyła się w Centrum Spotkania Kultur w Lublinie. Nagrody wręczył członek zarządu województwa, **Marcin Szewczak**.

opr. w, fot. UMWL I Facebook)

eprasa.pl 03a58267a5

Jeden w płot, drugi do rowu

Na podwójnym gazie

Dwóch pijanych kierowców w czasie długiego weekendu zatrzymali włodawscy policjanci. Jeden jazdę z promilami zakończył w rowie, drugi wracając z imprezy wjechał w ogrodzenie. Na szczęście nikomu nic się nie stało. Obaj delikwenci wkrótce staną przed obliczem sądu. Grozi im do trzech lat więzienia.

W piątek (2 maja) około godziny 14:00 włodawscy policjanci otrzymali zgłoszenie o tym, że w Łomnicy mężczyzna pod działaniem alkoholu wjechał samochodem do rowu i chce odjechać z miejsca. - Policjanci udali się we wskazany rejon i zatrzymali 65-latka z gminy Urszulin, który kierował Mercedesem - mówi **asp. Elwira Tadyniewicz** z KPP we Włodawie. - Badanie alkomatem wykazało, że mężczyzna miał ponad 2 promile alkoholu w organizmie. O kolejnym nietrzeźwym, tym razem w miejscowości Siedliszcze otrzymaliśmy informację w sobotę (3 maja) około godziny 7:00. Na miejscu policjanci ustalili, że kierujący 23-latek z gminy Dorohusk wsiadł za kierownicę BMW z prawie promilem alkoholu i wracając z imprezy zasnął za kierownicą. Samochód uderzył w ogrodzenie prywatnej posesji. Na szczęście nic nikomu się nie stało. Obydwaj kierujący usłyszeli zarzuty kierowania pojazdem mechanicznym w stanie nietrzeźwości. Za to przestępstwo grozi kara do 3 lat pozbawienia wolności, konsekwencje finansowe i zakaz prowadzenia pojazdami. W obu przypadkach nikt nie odniósł obrażeń. Jednak statystyki pokazują, że wiele poważnych wypadków drogowych spowodowanych jest właśnie przez pijanych kierowców. Alkohol wpływa na postrzeganie rzeczywistości i spowalnia reakcję, dlatego dla takich kierowców nie ma żadnej tolerancji. **(bm)**

Z pomostu nad Białym prosto za kratki

26-letni chełmianin od sześciu lat ukrywający się przed wymiarem sprawiedliwości w końcu trafił za kratki. Można powiedzieć, że przez przypadek.

Chełmianin spędzał ten weekend w Okunince nad Jeziorem Białym. Siedział wyluzowany na pomoście, popijając piwo, co zauważyli patrolujący akurat Okuninkę włodawscy policjanci. A ponieważ spożywać alkoholu w miejscu publicznym nie wolno, postanowili wylegitymować delikwenta łamiącego przepisy. Kiedy sprawdzili jego personalia w bazie danych, okazało się, że 26-letni chełmianin jest od 2019 roku poszukiwany listem gończym.

- Policjanci zatrzymali poszukiwanego i umieścili w policyjnym areszcie.

Następnie mężczyzna został przewieziony do jednostki penitencjarnej, gdzie spędzi prawie 3 miesiące za przestępstwa narkotykowe - informuje aspirant **Elwira Tadyniewicz** z KPP we Włodawie.

(rd, źródło i fot KPP we Włodawie)

Sprzedam działkę 2300 m² z budynkiem o pow. 407 m²
plus piwnice
z przeznaczeniem na działalność produkcyjną bądź pod zabudowę mieszkaniową wielorodzinną do 3 kondygnacji (możliwa adaptacja budynku).
Nieruchomość położona jest w Pokrówce przy ul. Gminnej

Wypadek przy cmentarzu

Zasłabł i wjechał na czołówkę

Mieszkaniec gminy Hańsk trafił do szpitala po tym, jak jego auto czołowo zderzyło się z autobusem kursującym z Chełma do Woli Uhruskiej. Niegroźnych obrażeń doznała także podróżująca z nim kobieta. Do zdarzenia doszło w czwartkowe (8 maja) popołudnie w Uhrusku.

Wszystko wskazuje na to, że przyczyną zderzenia było zasłabnięcie kierowcy Toyoty Yaris, który stracił panowanie nad samochodem, zjechał na przeciwny pas i czołowo uderzył w autobus. Na szczęście prędkości obu pojazdów były nieznaczne, ponieważ wszystko działo się w okolicach ostrego zakrętu przy cmentarzu parafialnym w Uhrusku (gm. Wola Uhruska), gdzie obowiązuje ograniczenie szybkości do 30 km/h. Na miejscu szybko pojawili się strażacy z OSP w Uhrusku, Siedliszczu oraz PSP Włodawa, a także pogotowie ratunkowe oraz Policja. Ratownicy na miejscu opatrzyli poszkodowana pasażerkę Toyoty, a kierowcę japońskiego auta zabrali do szpitala. Ani kierowcy autobusu, ani żadnemu z pasażerów nic się nie stało. Droga w miejscu zdarzenia była zablokowana, więc kierowcy musieli korzystać z objazdów.

(bm, fot. OSP Siedliszcze)

CHEŁM / WŁODAWA

Instruktor bez papierów. Policja zatrzymała ciężarówkę nauki jazdy

Wpadka instruktora z Włodawy. Podczas sprawdzania dokumentów wyszło na jaw, że nadzorujący jazdę kursanta ciężarówką, 35-latek nie posiadał aktualnych uprawnień do kierowania.

(8 maja) Funkcjonariusze z Wydziału Ruchu Drogowego Komendy Miejskiej Policji w Chełmie prowadzili akcję ukierunkowaną na „L-ki".

- Kontrola obejmowała między innymi sprawdzenie posiadanych przez instruktorów dokumentów uprawniających do prowadzenia kursów nauki jazdy, stan techniczny i wyposażenie pojazdów oraz stan trzeźwości kursantów i instruktorów - mówi nadkom. **Ewa Czyż**, rzeczniczka prasowa Komendy Miejskiej Policji w Chełmie. - Celem działań było zapewnienie bezpieczeństwa użytkownikom dróg oraz prawidłowości świadczenia usług nauki jazdy na naszym terenie - dodaje.

Około godziny 16 przy ul. Włodawskiej, widząc pojazd ciężarowy oznaczony literą „L", należący do ośrodka szkoleniowego z Włodawy, policjanci postanowili przeprowadzić kontrolę drogową. Za kierownicą siedział 50-letni kursant. Po weryfikacji danych okazało się, że 35-letni instruktor, który nadzorował jazdę kursanta, nie posiadał aktualnych uprawnień wymaganych do prowadzenia pojazdów kategorii C.

Policjanci przerwali kurs. - Zgodnie z prawem, w przypadku prowadzonej lekcji nauki jazdy, to właśnie instruktor traktowany jest jak kierowca, ponieważ kursant nie ma uprawnień do kierowania. Instruktor bierze odpowiedzialność za kursanta. Dlatego to 35-latek będzie odpowiadała za wykroczenie, którym jest prowadzenie pojazdu bez uprawnień - tłumaczy rzeczniczka komendy. Jak dodaje, mężczyzna miał ważną legitymację instruktora.

35-latek będzie się tłumaczył przed sądem, dlaczego nie odnowił na czas uprawnień. Policja przypomina, że osoby szkolące przyszłych kierowców powinny być wzorem przestrzegania przepisów i posiadać wszelkie niezbędne kwalifikacje. Ich brak naraża kursantów na niebezpieczeństwo i podważa zaufanie do systemu szkolenia kierowców. **(p)**

IZBICA. Znokautowany 16-latek wylądował w szpitalu

To mogło skończyć się tragicznie. Cios w głowę zadany 16-latkowi przez o trzy lata starszego kolegę sprawił, że nastolatek wylądował w szpitalu. Napastnik usłyszał zarzut naruszenia czynności narządów ciała powyżej 7 dni.

Do zdarzenia doszło 1 maja tuż przed 22.00 na terenie jednej z posesji w gminie Izbica. Policja otrzymała wówczas informację o bójce, która wywiązała się między dwoma nastolatkami.

- Jak ustalili funkcjonariusze, doszło do rozmowy, a następnie przepychanek - informuje młodszy aspirant **Anna Chuszcza**, rzecznik prasowy krasnostawskiej policji. - W pewnej chwili 19-latek mocno uderzył 16-latka w głowę. Chłopak padł jak ścięty. Sytuacja była na tyle poważna, że na miejsce wezwano Zespół Ratownictwa Medycznego z Krasnegostawu.

Ratownicy opatrzyli rany głowy nastolatka i przetransportowali go do szpitala.

- Napastnik został zatrzymany i osadzony w policyjnym areszcie. Był trzeźwy. Następnego dnia usłyszał zarzut naruszenia czynności narządów ciała powyżej siedmiu dni. Przyznał się do zarzucanego mu czynu. Grozi mu do 5 lat pozbawienia wolności - podsumowuje rzecznik Chuszcza. **(kg)**

ŻÓŁKIEWKA. Psy pogryzły 70-latka

Do zdarzenia doszło 5 maja po południu na jednej z prywatnych posesji w Żółkiewce Osadzie. Znajdujące się na niej psy zaatakowały i pogryzły 70-latka, który przyszedł do właściciela w odwiedziny.

Gospodarz sam zadzwonił na numer alarmowy, wezwał pomoc i powiadomił policję. Na miejsce jako pierwsi przybyli strażacy, którzy udzielili mężczyźnie pierwszej pomocy, tamując krwawienie z pogryzionej ręki. Następnie 70-latek został przekazany załodze karetki pogotowia i przetransportowany do szpitala w Krasnymstawie. Na szczęście, według oceny lekarza, rany nie były groźne dla życia pokrzywdzonego.

Policjanci przeprowadzili na miejscu oględziny, przesłuchali świadków i sprawdzili stan trzeźwości uczestników zdarzenia. Jak ustalono, czworonogi miały aktualne szczepienia przeciwko wściekliźnie. Dodatkowo na ogrodzeniu posesji znajdowała się tabliczka ostrzegawcza informująca o obecności psów.

Funkcjonariusze prowadzą dalsze czynności wyjaśniające, aby ustalić okoliczności i przyczyny zajścia. **(kg)**

eprasa.pl 03a58267a5

RUDA-HUTA. Z sesji rady gminy

Mieszkania pod młotek

Gmina Ruda-Huta planuje sprzedaż budynku dawnej lecznicy weterynaryjnej. Nieruchomość, w której znajdują się cztery mieszkania i garaż, zostanie zbyta częściowo, w drodze przetargu.

Z myślą o planowanej sprzedaży, podczas sesji Rady Gminy, 8 maja, radni przyjęli uchwałę określającą zasady sprzedaży lokali mieszkalnych oraz nieruchomości zabudowanych domami jednorodzinnymi, należących do gminy. Uchwała reguluje też warunki udzielania bonifikat.

Budynek po dawnej lecznicy składa się z czterech mieszkań i garażu. Dwa lokale od lat są wynajmowane, jedno zostało zasiedlone niedawno, a ostatnie - wraz z garażem - stoi puste i wymaga remontu. Lokatorzy wyrazili zainteresowanie wykupem mieszkań, co było impulsem do podjęcia decyzji o sprzedaży.

- Budynek nie jest nam potrzebny - tłumaczy wójt **Jarosław Walczuk**. - Gdyby stał pusty, szukalibyśmy pomysłu na jego zagospodarowanie. Skoro jednak są chętni, uznaliśmy, że należy go sprzedać.

Dwa mieszkania mają zostać sprzedane w trybie bezprzetargowym. W przypadku pozostałych dwóch planowany jest przetarg.

Nie tylko sprzedaż

Podczas sesji poruszono także inne tematy. Radny **Jarosław Dąbrowski** zwrócił uwagę na problem dewastacji w gminnym parku. Choć Zakład Usług Komunalnych dba o teren, mieszkańcom brakuje ławek - część z nich została „wyrwana" i przeniesiona w inne miejsca.

- Trzy ławki przeniesiono za plac zabaw, tam gdzie kiedyś było miejsce na ognisko. Robi to nie tylko młodzież z Rudy-Huty, ale też przyjezdni. To przykre. Ktoś inwestuje, a ktoś inny niszczy. W sąsiedniej Woli Uhruskiej też jest park i nikt go nie dewastuje - mówił wiceprzewodniczący.

Radna **Urszula Panasiuk** prosiła o interwencję w sprawie pogorzeliska przy ul. Niepodległości.

- Czas najwyższy, aby to uprzątnąć - argumentowała.

Wójt odpowiedział, że w parku pojawią się nowe ławki i kosze na śmieci - środki na ten cel zostały zabezpieczone w zaktualizowanej uchwale budżetowej. Znalazły się też fundusze na dokumentację projektową drogi w Zarudni.

- Jeśli chodzi o pogorzelisko, to jest to nieruchomość prywatna. Gdyby należała do gminy, już dawno byłaby uprzątnięta. Prowadziliśmy rozmowy ze spadkobiercami posesji, zobowiązali się, że uporządkują teren - wyjaśniał wójt.

Docenić dzieci

Radni pozytywnie ocenili gminną uroczystość z okazji 3 Maja, przygotowaną przez uczniów Szkoły Podstawowej w Rudzie-Hucie. Radny **Bogdan Sawicki** zaproponował, by w jakiś sposób nagrodzić dzieci i nauczycieli.

- Byłem mile zaskoczony występem dzieci w domu kultury. Może samorząd mógłby zafundować im wycieczkę, obiad i lody? To niewielki wydatek. Może pan wójt znalazłby na to środki? - pytał radny.

Wójt przyznał, że pomysł docenienia uczniów jest dobry. Wskazał, że szkoła dysponuje środkami na wycieczki i inne aktywności, ale można rozważyć dodatkowe wsparcie - np. na stroje sceniczne czy inne potrzeby.

- Kasa gminy jest podzielona między szkołę, bibliotekę itd., ale to wciąż ten sam budżet. Jeśli uznamy, że taki wydatek jest potrzebny i gospodarny - zostanie zrealizowany - podsumował wójt. **(w)**

GMINA BIAŁOPOLE. Radni podjęli kontrowersyjną decyzję

Szkoła w Strzelcach do zamknięcia

Radni z Białopola przegłosowali uchwałę, która przesądza o przyszłości szkoły w Strzelcach. Mimo sprzeciwu rodziców, filia z klasami I-III oraz przedszkolem zniknie z mapy edukacyjnej gminy już z końcem sierpnia.

Rada gminy Białopole przyjęła uchwałę dotyczącą przekształcenia Publicznej Szkoły Podstawowej im. 9 Pułku Piechoty Legionów AK w Białopolu poprzez likwidację podporządkowanej jej organizacyjnie Szkoły Filialnej w Strzelcach, obejmującej klasy I-III oraz oddział przedszkolny.

Decyzja ta jest wynikiem procesu rozpoczętego 3 lutego tego roku, kiedy to radni podjęli uchwałę intencyjną w sprawie zamiaru likwidacji placówki. Głównym powodem była niekorzystna sytuacja demograficzna w gminie oraz konieczność racjonalizacji wydatków na oświatę. Prognozy wskazują na spadek liczby dzieci w obwodzie szkoły w Strzelcach.

Rada rodziców wyraziła negatywną opinię ws. likwidacji szkoły filialnej w Strzelcach, natomiast rada pedagogiczna oraz związki zawodowe nie przedstawiły swoich stanowisk. Lubelski Kurator Oświaty wyraził jednak pozytywną opinię w tej sprawie.

Za przyjęciem uchwały głosowało 12 radnych, 3 było przeciw, a nikt nie wstrzymał się od głosu. Proces likwidacji Szkoły Filialnej w Strzelcach zakończy się z dniem 31 sierpnia br. Zdaniem samorządowców, zmiany przyniosą same korzyści. Od nowego roku szkolnego dzieci ze Strzelec mają dojeżdżać autobusem szkolnym do placówki w Białopolu, gdzie mają mieć lepsze warunki nauczania. **(p)**

WÓJT GMINY BIAŁOPOLE

Zgodnie z art. 35 ust.1 ustawy z dnia 21 sierpnia 1997 r. o gospodarce nieruchomościami (Dz.U. z 2024 roku poz. 1145 z późn. zm.) informuję, że na tablicy ogłoszeń w Urzędzie Gminy w Białopolu oraz na stronie internetowej Gminy Białopole i w Biuletynie Informacji Publicznej został wywieszony na okres 21 dni **wykaz nieruchomości przeznaczonych do oddania w najem stanowiących własność Gminy Białopole**.

Szczegółowych informacji udzielają pracownicy Urzędu Gminy Białopole, ul. Chełmska 1, pokój 15, tel. 82 568 22 15

GMINA KAMIEŃ
Pozostanie jeszcze montaż klimatyzacji

Świetlica w Strachosławiu już po remoncie

Remont świetlicy wiejskiej w Strachosławiu zakończony, ale pozostanie tam jeszcze zamontować klimatyzację. W odnowionej świetlicy mieszkańcom milej będzie się spędzało czas na okolicznościowych imprezach.

Wykonawcą zadania pod nazwą „Modernizacja świetlicy wiejskiej w Strachosławiu" była spółka CARBUD z Chełma. Remont kosztował 141 450 zł (brutto). Firma szybko uwinęła się z pracami, a to dobra wiadomość dla mieszkańców, którzy będą mogli korzystać z odnowionej świetlicy. Zakres zamówienia obejmował: wykonanie podłogi z płytek z kamieni sztucznych, wykonanie sceny na fundamentach z bloczków betonowych, wymianę drzwi, ogrzewanie podłogowe, malowanie ścian i sufitów. W drugim etapie modernizacji pozostanie jeszcze zamontowanie klimatyzacji.

Świetlica w Kamieniu też zyskała – nowe ogrodzenie. Zostało zakupione z gminnej kasy, a mieszkańcy tj. rada sołecka i druhowie z OSP w Kamieniu – w czynie społecznym ogrodzenie to zamontowali. Wkrótce powstać ma tam jeszcze taras z zadaszeniem, który obecnie jest jeszcze na etapie projektowania.

Z kolei na świetlicy w Haliczanach zamontowano instalację fotowoltaiczną, a uzyskana z niej energia posłuży do ogrzania budynku. **(mo)**

Strażak zasłabł podczas przygotowań do ćwiczeń

Do niebezpiecznego zdarzenia doszło na początku majówki w Wólce Kańskiej, gdzie odbywały się przygotowywała się do planowanych ćwiczeń strażackich. Niespodziewanie jeden ze strażaków stracił przytomność. Doszło do nagłego zatrzymania krążenia.

Koledzy niezwłocznie ruszyli na pomoc 42-latkowi i rozpoczęli resuscytację krążeniowo-oddechową. Na miejsce przybył zespół ratownictwa medycznego, który przejął poszkodowanego. Po defibrylacji pacjent odzyskał krążenie i świadomość. Strażak w trybie pilnym został przetransportowany do szpitala. **(p)**

eprasa.pl 03a58267a5

Zakup i dystrybucja węzy pszczelej

Lubelskie dla pszczelarzy. Wsparcie dla lokalnych pasiek

W ramach programu „Lubelskie dla pszczelarzy 2025" Nadbużański Związek Pszczelarzy w Chełmie otrzymał dotację w wysokości 56 983,10 zł. Środki te zostaną przeznaczone na zakup i dystrybucję węzy pszczelej wśród lokalnych pszczelarzy.

Program „Lubelskie dla pszczelarzy 2025" jest częścią działań Samorządu Województwa Lubelskiego, który przeznaczył na ten cel łącznie 1 milion złotych. Inicjatywa ma na celu wsparcie rozwoju pszczelarstwa w regionie oraz poprawę warunków hodowli pszczół. Dzięki dotacji, planowany jest zakup ponad 16 ton węzy, która trafi do około 4,5 tysiąca pszczelarzy w regionie.

Nadbużański Związek Pszczelarzy w Chełmie ma czas do 30 czerwca na realizację zadania, czyli zakup i dystrybucję węzy wśród lokalnych pszczelarzy.

Węza pszczela, będąca cienkim arkuszem wosku z wytłoczonym wzorem komórek pszczelich, jest niezbędna do budowy nowych plastrów, co przyczynia się do zdrowia i siły pszczelich rodzin. Regularna wymiana węzy jest również kluczowa w profilaktyce chorób pszczół. **(p)**

Baaardzo słodki konkurs (2)

Jak dbać o pszczołowate

Kontynuujemy konkurs tematyczny poświęcony pszczołom. Wśród osób, które dostarczą do redakcji komplety trzech kuponów z prawidłowymi odpowiedziami rozlosujemy słoje z miodem od Nadbużańskiego Związku Pszczelarzy w Chełmie. Przed tygodniem pisaliśmy o tym jak wielką rolę w naszym życiu odgrywają pszczoły. Przypomnijmy tylko, że rodzinie pszczołowatych zawdzięczamy produkcję 1/3 żywności, a Albert Einstein powiedział, że jeśli wyginą pszczoły to ludzkości od tego momentu pozostaną 3-4 lata egzystencji. Co możemy zrobić by ten moment jak najbardziej oddalić?

1. Nie wypalać traw

O wiosennym wypalaniu traw napisano i powiedziano już bardzo dużo, jednak ciągle ten proceder stanowi duży problem. Pomijając już to, że jest to duże zagrożenie dla zdrowia, a nawet życia ludzkiego (każdego roku ginie kilka osób wypalających trawy) to wypalanie traw jest jednym z głównych zagrożeń dla wielu gatunków owadów, w tym i dziko żyjących pszczół. W wyniku takich nieprzemyślanych działań giną nie tylko owady które przezimowały w suchych łodygach roślin i w zeszłorocznych kwiatostanach. Wypalanie jest szczególnie niebezpieczne dla młodych królowych trzmieli, które najchętniej zakładają swoje gniazda w opuszczonych norkach gryzoni. A śmierć jednej takiej królowej oznacza brak pod koniec lata kilkuset robotnic oraz młodych samców, koniecznych do zapewnienia ciągłości gatunku. Z tych samych powodów szkodliwe jest również spalanie wiosną suchych fragmentów zeszłorocznych roślin – lepiej wyrzucić je na kompost.

2. Sadzić rośliny miododajne, unikać inwazyjnych

Starajmy się sadzić jak najwięcej tzw. roślin miododajnych, lub poprawniej określając nektarodajnych, gdyż to właśnie z nektaru pszczoły produkują miód. Upraszczając są to rośliny o dużych kwiatostanach i takie, które długo kwitną. Są przez to atrakcyjne i warto mieć je w swoim ogródku. Z drzew ozdobnych warto polecić lipy, kasztanowce, wierzby, klony, robinie czyli akacje oraz większość drzew owocowych. Z ziół warto sadzić, szałwię, melisę i tymianek, a z bylin ozdobnych lilie, wrzosy, krokusy, astry, dalie, berberysy, cynie i tojady.

Należy uważać na tzw. rośliny inwazyjne, gdyż ich niekontrolowany rozwój w krótkim czasie zamienia ekosystemy w zbiorowisko jednego lub kilku gatunków roślin, co oznacza zubożenie pokarmu dostępnego pszczołom. Inwazyjne gatunki roślin zmieniają również skład chemiczny gleby, co czyni ją nieodpowiednią dla rodzimej flory. Z tych powodów należy usuwać ze swego ogródka rośliny wpisane na listę obcych gatunków inwazyjnych i nie sadzić nowych.

3. Pozostawiać miejsca półdzikie

Warto niewielką część naszego ogrodu pozostawić w stanie półdzikim, czyli nie przekopywać jej i nie ingerować w nią przez 2-3 lata. Wówczas wśród porastających ją roślin znajdzie się trochę tzw. chwastów (np. mniszek lekarski, koniczyna) i uschniętych części roślin, dzięki czemu zapewnimy pszczołom źródło cennego pokarmu i miejsce do przezimowania. Będzie to doskonałe miejsce do założenia gniazd dla wielu gatunków pszczół gniazdujących w ziemi, takich jak pszczolinki czy smukliki. Tan półdziki zakątek możemy potem przenieść w inne miejsce, by ziemia całkiem nie zdziczała.

4. Używać nawozów naturalnych, unikać sztucznych

Związki chemiczne zawarte w sztucznych nawozach przechodzą do nektaru i pyłku kwiatów, a pszczoły zjadając je, narażają się na ich szkodliwe działanie. Chemiczne środki ochrony roślin mogą powodować choroby, a nawet śmierć odwiedzających te rośliny pszczół. Z związku z tym do nawożenia i ochrony uprawianych roślin przed chorobami i szkodnikami powinniśmy używać przyjaznych pszczołom środków naturalnych. Doskonałym nawozem jest np. zwykły kompost.

Również w przypadku masowego pojawienia się w ogrodzie szkodników, zaleca się stosowanie naturalnych sposobów walki z nimi. Takich sposobów jest wiele. Można np. znosić z okolicy biedronki, które doskonale zwalczają mszyce lub stosować opryski z zestawów różnych ziół. To z pewnością jest znacznie bardziej korzystne niż używanie środków chemicznych. Bogate informacje na ten temat można znaleźć w internecie i książkach o rolnictwie biodynamicznym.

5. Robić gniazda dla pszczołowatych

Jednym z czynników ograniczających liczebność populacji pszczół dziko żyjących jest mała dostępność miejsc do gniazdowania w mocno zmienionym przez człowieka środowisku. Możemy ułatwić pszczołom znalezienie wymarzonego domu, umieszczając w ogrodzie lub na balkonie specjalne sztuczne gniazda. Można je kupić w sklepach ogrodniczych.

KUPON NR 2

nowy tydzień tygodnik lokalny

Werwa stowarzyszenie

1. Czy trzmiele występujące w Polsce podlegają prawnej ochronie gatunkowej?
   A. tak **B.** nie **C.** tylko kilka gatunków.
2. Pszczołowate żyją:
   A. tylko samotnie **B.** tylko społecznie (w gromadach) **C.** samotnie i społecznie.

Moje dane: . . . . . .
Imię i nazwisko, telefon kontaktowy

37 zł zostaje

Śmieci w Rejowcu Fabrycznym nie podrożeją

Mieszkańcy Rejowca Fabrycznego mogą odetchnąć z ulgą. Opłata za odbiór i zagospodarowanie śmieci nie zmieni się.

Z końcem kwietnia miastu wygasła dotychczasowa umowa na odbiór odpadów. Na nowy przetarg, obejmujący okres od maja 2025 do końca 2026 roku do magistratu wpłynęły dwie oferty - od PW Ewa Grzywna-Żmuda z Żółtaniec (3,1 mln zł) oraz MK Progresso ze Strupina Łanowego (2,9 mln zł).

Miasto planowało na ten cel przeznaczyć 2,7 mln zł, więc pojawiły się pytania o ewentualne podwyżki obecnej stawki 37 zł od osoby, która już jest najwyższą w regionie. Na ostatniej sesji skarbnik **Sławomir Kowalski** uspokajał, że cena pozostanie bez zmian.

- Nie przewidujemy podwyżki opłaty. W ostatnim czasie mamy spore zawirowania. W dwóch ostatnich miesiącach ilość odebranych odpadów była niższa, ale nie przewidujemy, że tak będzie na stałe. Jeśli okaże się, że śmieci będzie więcej, dołożymy do systemu środkami budżetowymi - zapowiedział skarbnik.

Radny **Mariusz Grams** zwracał uwagę, że w uchwale budżetowej na gospodarkę odpadami zapisano kwotę 1,95 mln zł. Tymczasem, biorąc pod uwagę liczbę mieszkańców objętych systemem i obowiązującą stawkę, wpływy powinny wynosić około 1,45 mln zł rocznie.

- Skoro umowa już została podpisana, a stawki się nie zmieniają, może warto skorygować plan dochodów? Nie chodzi o 500 tys. zł, ale chociaż za 4 miesiące tego roku - sugerował radny.

- Plan dochodów to pewna prognoza - może być wykonany „wyżej" lub „niżej" i nic się nie dzieje. W sytuacji jeśli te kwoty będą niewystarczające, a to będzie zależało od tonażu, jaki będzie w trakcie roku, jeśli dochody rzeczywiście będą zrealizowane na niższym poziomie, będzie trzeba uzupełnić system środkami budżetowymi. W planie ten poziom pozostaje wyższy po to, bo razem z dochodami musielibyśmy obniżyć też wydatki, a tym samym nie moglibyśmy podpisać umowy na wywóz śmieci, także zostało to zapisane z „górką". W pewnym momencie musielibyśmy znaleźć podstawę do podnoszenia planu w postaci np. podwyżek. Pozostawienie wyższego plany, nawet wiedząc, że nie zostanie on zrealizowany, nie jest problemem - odpowiadał radnemu skarbnik.

Z analizy stanu gospodarki odpadami komunalnymi za 2024 rok wynika, że z nieruchomości zamieszkanych zebrano łącznie 1 223,174 Mg śmieci. Najwięcej było odpadów zmieszanych (554,34 Mg) oraz bioodpadów (232,28 Mg), mimo że w ubiegłym roku zwiększono ulgę za posiadanie kompostownika do 5 zł na osobę. **(w)**

OGŁOSZENIE WÓJTA GMINY CHEŁM

o podjęciu w gminie Chełm uchwały w sprawie przystąpienia do sporządzenia miejscowego planu zagospodarowania przestrzennego dla fragmentów obrębów Rożdżałów oraz Rożdżałów-Kolonia, w gminie Chełm, na podstawie którego ma być lokalizowana elektrownia wiatrowa

Na podstawie art. 6a *ustawy z dnia 20 maja 2016 r. o inwestycjach w zakresie elektrowni wiatrowych (t.j. Dz. U. z 2024 r. poz. 317) oraz art. 17 pkt 1 ustawy z dnia 27 marca 2003 r. o planowaniu i zagospodarowaniu przestrzennym (t.j. Dz. U. z 2024 r. poz. 1130 z późn. zm.)*

zawiadamiam

o podjęciu przez Radę Gminy Chełm uchwały nr XVIII/136/2025 z dnia 29 kwietnia 2025 *w sprawie przystąpienia do sporządzenia miejscowego planu zagospodarowania przestrzennego dla fragmentów obrębów Rożdżałów oraz Rożdżałów-Kolonia, w gminie Chełm.*

Osoby zainteresowane mogą składać wnioski do ww. uchwały w formie papierowej lub elektronicznej, w siedzibie Urzędu Gminy Chełm, pod adresem ul. Gminna 18, 22-100 Pokrówka, w godzinach urzędowania oraz korespondencyjnie na ww. adres lub za pomocą środków komunikacji elektronicznej, tj. poczty elektronicznej na adres: sekretariat@gminachelm.pl lub adres skrzynki ePUAP: /UrzadGminyChelm/skrytka lub e-Doręczeń: AE:PL-67258-55555-ATHVD-20 Wnioski należy składać na formularzu, dostępnym na stronie Ministerstwa Rozwoju i Technologii https://www.gov.pl/web/rozwoj-technologia/formularz-pisma-dotyczacego-aktu-planowania-przestrzennego, w postaci papierowej lub w formie dokumentu elektronicznego. Wniosek musi zawierać imię i nazwisko albo nazwę oraz adres zamieszkania albo siedziby wnioskującego oraz adres poczty elektronicznej jeśli posiada a także wskazanie czy wnioskujący jest właścicielem lub użytkownikiem wieczystym nieruchomości objętej wnioskiem. Wnioskujący może podać dodatkowe dane do kontaktu takie jak adres korespondencyjny lub numer telefonu.

Informuję również, że zgodnie z art. 6e ust. 1 pkt 1 ustawy *z dnia 20 maja 2016 r. o inwestycjach w zakresie elektrowni wiatrowych (t.j. Dz. U. z 2024 r. poz. 317),* **w dniu 22 maja 2025 roku** odbędą się spotkania otwarte dot. ww. projektu planu miejscowego:

- **o godzinie 15:30 –** spotkanie online tj. prowadzone za pomocą środków porozumiewania się na odległość, umożliwiających zabieranie głosu, zadawanie pytań i składanie uwag przez jednoczesną transmisję obrazu i dźwięku oraz zadawanie pytań i składanie uwag w formie zapisu tekstowego,
- **o godzinie 16:30** – spotkanie bezpośrednie w siedzibie Urzędu Gminy Chełm, pod adresem ul. Gminna 18, 22-100 Pokrówka.

Informację o łączu do spotkania online będzie można uzyskać najpóźniej w dniu spotkania, pod adresem: https://ugchelm.bip.lubelskie.pl/index.php?id=660.

Jednocześnie, na podstawie art. 39 pkt 1 oraz art. 40 i 41 *ustawy z dnia 3 października 2008 r. o udostępnianiu informacji o środowisku i jego ochronie, udziale społeczeństwa w ochronie środowiska oraz o ocenach oddziaływania na środowisko (t.j. Dz. U. z 2024 r. poz. 1112 z późn. zm.),* zawiadamiam o przystąpieniu do opracowania prognozy oddziaływania na środowisko w celu przeprowadzenia strategicznej oceny oddziaływania na środowisko miejscowego planu zagospodarowania przestrzennego.

Zgodnie z art. 40 ww. ustawy wnioski mogą być wnoszone:

1) w formie pisemnej na adres Urzędu Gminy Chełm, ul. Gminna 18, 22-100 Pokrówka,
2) ustnie do protokołu w Urzędzie Gminy Chełm, ul. Gminna 18, 22-100 Pokrówka, w pokoju nr 10 (w budynku GOPS).
3) za pomocą środków komunikacji elektronicznej bez konieczności opatrywania ich kwalifikowanym podpisem elektronicznym, na adres e-mail: sekretariat@gminachelm.pl lub adres skrzynki ePUAP: /UrzadGminyChelm/skrytka lub e-Doręczeń: AE:PL-67258-55555-ATHVD-20.

Wnioski do ww. projektu planu miejscowego i jego strategicznej oceny oddziaływania na środowisko można składać w terminie do 13 czerwca 2025 r.

Informuję, że organem właściwym do rozpatrzenia wniosków jest Wójt Gminy Chełm.

WÓJT GMINY CHEŁM

eprasa.pl 03a58267a5

Strażacy oddali hołd

W poniedziałek, 5 maja, w Chełmie odbyły się uroczystości z okazji Międzynarodowego Dnia Strażaka. Główne obchody miały miejsce w kościele pw. Rozesłania Świętych Apostołów, gdzie odprawiono uroczystą mszę świętą w intencji strażaków. Po zakończeniu nabożeństwa strażacy z chełmskiej komendy PSP odwiedzili cmentarz, gdzie zapalili znicze na grobach zmarłych druhów, oddając im hołd i upamiętniając ich służbę.

Uroczysty apel z okazji Międzynarodowego Dnia Strażaka - będący okazją do wręczenia awansów, nagród i odznaczeń funkcjonariuszom, którzy wykazywali szczególne zaangażowanie w wykonywanie swoich obowiązków - odbędzie się w środę, 14 maja przy jednostce ratowniczo-gaśniczej nr 1. **(p)**

Świętowanie Dnia Młodego Naukowca w PANS w Chełmie

Państwowa Akademia Nauk Stosowanych w Chełmie zaprasza na 9. edycję „Dnia Młodego Naukowca" organizowaną 23 maja br. w Centrum Studiów Inżynierskich w Depułtyczach Królewskich. Podczas tegorocznego świętowania w nowoczesnych laboratoriach CSI chełmskiej PANS na młodych pasjonatów nauki czeka pełen atrakcji dzień wypełniony eksperymentami, warsztatami, pokazami oraz interaktywnymi prezentacjami przygotowanymi przez Kluby Młodego Odkrywcy - od przedszkolaków po uczniów szkół średnich i studentów. Organizatorki wydarzenia zadbały o to, by każdy uczestnik - niezależnie od wieku - znalazł coś dla siebie i mógł poczuć się jak prawdziwy odkrywca. Wstęp na wydarzenie jest wolny, ale liczba miejsc ograniczona. Rejestracja obowiązuje do 15 maja br. Wszelkie informacje: kmo@nauka.panschelm.edu.pl.

PANS w Chełmie od 2017 r. współpracuje z Centrum Nauki Kopernik jako oficjalny partner w ramach ogólnopolskiego programu Klubów Młodego Odkrywcy. Uczelnia jest także pomysłodawcą i organizatorem cyklicznego wydarzenia edukacyjnego - Dnia Młodego Naukowca - pełnego pokazów, eksperymentów i naukowych inspiracji dla dzieci, młodzieży oraz studentów. Regionalną współpracą w ramach programu KMO kierują **Elżbieta Miterka** i **Sylwia Maciuk** - wykładowczynie PANS w Chełmie. Obie są również opiekunkami Klubu Młodego Odkrywcy „MathExp" działającego przy Uczelni oraz pełnią rolę trenerek programu KMO przy Centrum Nauki Kopernik. **(opr. mo)**

Łowiec chełmski

regulamin konkursu na stronie internetowej okręgu www.pzlchelm.pl

WĘDKARSKI KOŁOWROTEK

Chełm Miasto zaprasza

Zarząd Koła PZW Chełm Miasto zaprasza członków swojego koła na zawody, które odbędą się na zbiorniku Żółtańce Małe w dniach 17 oraz 24 maja. Zbiórka wędkarzy o godz. 6:00 na zbiorniku Żółtańce Małe.

Mistrzostwa juniorów i kadetów

W ostatnią niedzielę kwietnia na starorzeczu Pompka II w Bytyniu odbyły się zorganizowane przez Zarząd koła PZW w Woli Uhruskiej **Spławikowe Mistrzostwa Koła** w kategorii: kadet, junior oraz kobiet. Do rywalizacji stawiło się 17 młodych uczestników. Łowiono w jednej 3-godzinnej turze. Kobiet nie zgłoszono. Ryby brały dość dobrze jak na bardzo chłodny poranek. Odławiano głównie płotki, wzdręgi oraz krąpie. Z nieznanych powodów nie brały uklejki - rybka, która zawsze melduje się pierwsza na haczyku młodych wędkarzy. Wraz ze wzrostem temperatury powietrza poprawiały się także humory zawodników. Sędziowali: **Marcin Mikulski**, **Mateusz Polak**, **Andrzej Młynarski**, **Norbert Cholawo** oraz **Andrzej Polak**.

Klasyfikacja juniorów: 1. **Przemysław Polak** - 1930 pkt., 2. **Bartłomiej Młynarczyk** - 1900 pkt., 3. **Robert Cholewa** - 1320 pkt.

Kadeci: 1. **Kacper Suprewicz** - 1620 pkt., 2. **Oliwia Wojewoda** - 700 pkt., 3. **Eryk Motwicki** - 500 pkt. **(b)**

eprasa.pl 03a58267a5

ŁOPIENNIK GÓRNY

Już planują kolejne wiatraki

Ledwo skończyły się konsultacje społeczne w związku z planowaną budową farmy wiatrowej w Woli Żulińskiej, Żulinie i Borowicy, wójt gminy Łopiennik Górny ogłosił kolejne konsultacje, tym razem na temat planów budowy turbin w Łopienniku Nadrzecznym i Łopienniku Górnym. Odbędą się one 14 maja.

Przypomnijmy. Tydzień temu pisaliśmy, że do 30 kwietnia trwały konsultacje społeczne w sprawie przystąpienia do zmiany miejscowego planu zagospodarowania pod budowę elektrowni wiatrowych w miejscowościach: Wola Żulińska, Żulin i Borowica. Z wnioskiem o zmiany wystąpiła firma Onde z Torunia. – W naszej gminie inwestor chce postawić cztery turbiny. Na terenie objętym zmianą planowane jest zlokalizowanie trzech turbin w obrębie Wola Żulińska oraz jednej w obrębie Żulin – mówił ogłaszając konsultacje społeczne wójt gminy Łopiennik Górny, **Artur Sawa**. – Jesteśmy zainteresowani realizacją tej inwestycji, a przemawia za tym wiele przesłanek, jak wpływy z podatków za elektrownie oraz infrastrukturę im towarzyszącą, poprawa infrastruktury drogowej, zmniejszenie emisyjności sektora energetycznego, co pozytywnie wpływa na środowisko czy obowiązek przeznaczenia co najmniej 10 procent mocy zainstalowanej elektrowni wiatrowej, do wykorzystania przez mieszkańców gminy przez kolejne 15 lat – wyliczał korzyści dla gminy.

Mieszkańcy mieli czas do 30 kwietnia na zgłaszanie do gminy osobiście lub pisemnie wniosków i uwag do proponowanych w planie zagospodarowania zmian. Nikt z tego nie skorzystał.

Tymczasem właśnie 30 kwietnia wójt Sawa ogłosił, że 14 maja odbędą się kolejne konsultacje społeczne. Tym razem w sprawie przystąpienia do sporządzenia zmiany miejscowego planu zagospodarowania przestrzennego gminy Łopiennik Górny dla części obrębów: Łopiennik Górny i Łopiennik Nadrzeczny. I znów chodzi o elektrownie wiatrowe.

- Na terenie objętym zmianą miejscowego planu zagospodarowania przestrzennego dla części obrębów Łopiennik Górny i Łopiennik Nadrzeczny mogłoby powstać do 12 sztuk elektrowni wiatrowych – mówi „Nowemu Tygodniowi" **Monika Zaj**, sekretarz gminy Łopiennik Górny. Ich budową zainteresowana jest firma Green Power Development z Krakowa, która wystąpiła o zmiany w planie.

Konsultacje w sprawie inwestycji planowanej przez Green Power Development odbędą się 14 maja: o godzinie 15:30 – spotkanie online (link na stronie urzędu gminy Łopiennik) i o 16:30 – spotkanie bezpośrednie (Świetlica Wiejska w Łopienniku Górnym). **(kg)**

Kraszczady z efektem „wow"

Krasnostawskie gminy ze wsparciem Samorządu Województwa Lubelskiego konsekwentnie promują „Kraszczady" - wyjątkowo malowniczy obszar obejmujący znaczną część powiatu krasnostawskiego, wciąż na dobre nieodkryty jeszcze przez turystów.

Kolejne wydarzenie promujące markę „Kraszczady" miało miejsce 8 maja w Fajsławicach. Przedstawiciele miasta Krasnystaw i pozostałe gmin otrzymali do posadzenie sadzonki buka podarowane przez Zespół Lubelskich Parków Krajobrazowych. Podczas spotkania dr **Marcin Szewczak**, pochodzący z Krasnegostawu członek zarządu województwa lubelskiego, osobiście bardzo zaangażowany w promocję „Kraszczad", podkreślał, że znajomość własnych korzeni i lokalnych walorów to klucz do przyszłości, a Paweł Łapiński, dyrektor Zespołu Lubelskich Parków Krajobrazowych, podkreślał, że turystyka to przede wszystkim emocje, a w Kraszczadach efekt „wow" jest gwarantowany. **(rd)**

Jeden z buków posadzonych na skwerze przy GOK w Fajsławicach

VI Festiwal Sztuk Krasnych za nami

Krasnystaw tętnił kulturą

Przez cały miniony weekend Krasnystaw żył Festiwalem Sztuk Krasnych im. Stanisława Bojarczuka. Była to już szósta edycja tego kulturalnego święta organizowanego dla upamiętnienia osoby i twórczości żyjącego na przełomie XIX i XX wieku wybitnego krasnostawskiego poety ludowego - Stanisława Bojarczuka.

8 maja, w przeddzień oficjalnego otwarcia Festiwalu, na Rynku Miejskim odbył się happening z okazji imienin Stanisława Bojarczuka, podczas którego posłuchać można było wybranych sonetów poety, obejrzeć miniwystawę fotograficzną z jego życia, a także „Wielki Sonet" - wyjątkowe dzieło inspirowane twórczością Bojarczuka.

Trzy kolejne festiwalowe popołudnia i wieczory wypełniły wernisaże wystaw malarstwa i fotografii, spotkania z twórcami filmowymi, aktorami, pisarzami, koncerty i spektakle w KDK. Była też potańcówka inspirowana twórczością Bojarczuka z Kapelą Agopsowicza.

Wisienką na festiwalowym torcie był kończący całe wydarzenie, niedzielny koncert jazzowy **Doroty Miśkiewicz** i **Marka Napiórkowskiego**. Organizatorem wydarzenia był Krasnostawski Dom Kultury.

Więcej zdjęć na www.nowytydzien.pl. **(rd)**

Ludzie z pasją z Izbicy

Z okazji obchodów XXII edycji Ogólnopolskiego Tygodnia Bibliotek oraz Dnia Bibliotekarza w Powiatowej Bibliotece Publicznej w Krasnymstawie odbyło się wyjątkowe wydarzenie - spotkanie „Ludzi z Pasją Miasta i Gminy Izbica".

Swoje pasje i twórczość zaprezentowało dziewięć niezwykłych osób: **Rafał Bereza** - mistrz świata i Europy strażaków w formule FireFit, **Marta Dolepska** - koronkarstwo, plastyka obrzędowa, **Barbara Garbal** - plastyka obrzędowa, **Renata Jarmosz** - koronkarstwo, **Olga Lis** - biżuteria, **Elżbieta Marek** - koronkarstwo (stylizacja), plecionkarstwo, plastyka obrzędowa, **Emilia Mróz** - robótki szydełkowe, **Dorota Olech** - malarstwo, fotografia, **Teresa Piłat** - haft krzyżykowy.

W wydarzeniu uczestniczyła kapela ludowa „Stryjowiacy" oraz KGW „Swojaki", KGW „Łopuszanie", KGW - Wólka Orłowska i KGW - Stryjów.

Gratulacje i podziękowania dla twórców oraz życzenia dla wszystkich bibliotekarzy złożyli członek Zarządu Powiatu w Krasnymstawie **Mariusz Frąc** - burmistrz **Jerzy Lewczuk** oraz dyrektorzy: **Elżbieta Patyk** i **Edyta Kurek**.

(rd, fot. PBP w Krasnymstawie)

RUDNIK

Kierownik Repeć odszedł na emeryturę

Po 44 latach pracy w Urzędzie Gminy w Rudniku na emeryturę przeszedł Kazimierz Repeć. Jego współpracownicy, na czele z wójtem Pawłem Kucharczykiem, urządzili mu uroczyste pożegnanie.

Kazimierz Repeć był pracownikiem Urzędu Gminy w Rudniku od 1981 roku. Piastował różne funkcje, ale przede wszystkim był kierownikiem tutejszego Urzędu Stanu Cywilnego (ok. 30 lat, aż do teraz). Podziękowania za wieloletnią pracę złożył zasłużonemu pracownikowi nie tylko wójt **Paweł Kucharczyk**, ale i inni pracownicy urzędu gminy. Emerytowany pracownik otrzymał również pamiątkowy grawerton i drobne upominki.

Na razie obowiązki kierownika USC przejęła **Anna Duda**, dotychczasowa zastępczyni kierownika Repecia. **(kg)**

eprasa.pl 03a58267a5

Krasnostawscy seniorzy zasłużyli na medal

W środę, 7 maja, Klub Seniora w Krasnymstawie świętował 55-lecia powstania. Z okazji jubileuszu samorząd województwa nagrodził Klub Medalem 550-lecia Województwa Lubelskiego.

W wydarzeniu wzięli udział m.in.: członek zarządu województwa lubelskiego **Marcin Szewczak**, wicestarosta krasnostawski **Marek Nowosadzki**, przewodniczący rady powiatu w Krasnymstawie **Marek Piwko**, burmistrz Krasnegostawu **Daniel Miciuła**, zastępca burmistrza **Monika Sawa**, przewodniczący rady miasta **Marcin Wilkołazki** oraz przewodnicząca rady seniorów **Urszula Hus**. Obecni byli także przedstawiciele zaprzyjaźnionych klubów seniora z Kraśnika, Szczebrzeszyna, Zwierzyńca i Zamościa, duchowni, dyrektorzy lokalnych instytucji kultury i pomocy społecznej. Gorąco powitano opiekuna Klubu Seniora z ramienia KDK **Roberta Maciejewskiego**, wieloletnią byłą przewodniczącą Klubu **Krystynę Gorczycę** oraz obecną szefową **Teresę Haratym**.

Centralnym punktem uroczystości było uhonorowanie Klubu Seniora w Krasnymstawie Medalem 550-lecia Województwa Lubelskiego.

- Minione lata to nie tylko czas wspólnych spotkań, śpiewu, tańca i rozmów – to przede wszystkim piękna historia budowania wspólnoty, wzajemnego wsparcia i nieustającej aktywności ludzi doświadczonych życiem, którzy dzielą się swoim bogactwem duchowym i życiową mądrością – mówił burmistrz **Daniel Miciuła**.

Podczas imprezy wręczono też pamiątkowe dyplomy najbardziej aktywnym seniorom. W ten sposób uhonorowani zostali: **Krystyna Gorczyca**, **Zenobia Tuzimska**, **Wiesława Bereza**, **Teodozja Olech**, **Irena Krawczyk**, **Grażyna Wyłupek**, **Urszula Toczona**, **Stanisław Toczony**, **Wiesław Marciniewicz**, **Małgorzata Marciniewicz**, **Leszek Czerniej**, **Henryk Jóźwiak**, **Władysław Pikura** i **Zdzisław Sokół**.

Specjalne wyróżnienia trafiły też do członków zespołu śpiewaczego Biesiada: **Marii** i **Janusza Korowajów**, **Teresy** i **Franciszka Patejuków**, **Piotra** i **Teodozji Zalewów**, **Heleny Mazurek**, **Janiny Cichosz**, **Genowefy Jopa**, **Jadwigi** i **Jana Bortackich**, **Danuty Korowaj**, **Zofii Kostrzanowskiej**, **Zofii Jareckiej**, **Izabeli Merskiej**, **Anny Boruchalskiej**, **Grażyny Miciuły**, **Danuty Zacharzyńskiej**, **Stanisława Banacha**, **Sławomira Ciechana**, **Anny Szumiło** i **Aliny Pituchy**. Nie zabrakło występów artystycznych. Na scenie zaprezentowali się: zespół Jubilat z Kraśnika, chór męski Srebrzysty Wrzos oraz Kapela Uroczysko. **(kg)**

Modlili się w intencji strażaków, poświęcili strażackie wozy

Dzień Strażaka w Krasnymstawie

4 maja, w dniu świętego Floriana, patrona strażaków, odbyły się obchody Powiatowego Dnia Strażaka i Ochotniczych Straży Pożarnych z terenu powiatu krasnostawskiego.

Wydarzenie rozpoczęło się od zbiórki jednostek KP PSP i OSP przy Komendzie Powiatowej Państwowej Straży Pożarnej w Krasnymstawie. Na placu stawiły się delegacje strażaków z całego powiatu, poczty sztandarowe oraz zaproszeni goście. Następnie uczestnicy obchodów w uroczystym korowodzie i przy dźwiękach Orkiestry Dętej z Tarnogóry, przemaszerowali do kościoła pw. św. Franciszka Ksawerego w Krasnymstawie, gdzie odprawiona została msza święta w intencji strażaków. Liturgię celebrował ks. dziekan **Jarosław Wójcik** - kapelan strażaków krasnostawskich. Starosta krasnostawski **Janusz Szpak** w swoim wystąpieniu podkreślił, że codzienna praca strażaka to nie tylko walka z żywiołami, ale także ogromna odpowiedzialność za ludzkie życie, zdrowie i mienie. Na zakończenie liturgii starosta Szpak i komendant PSP w Krasnymstawie **Kamil Bereza** wręczyli ks. Wójcikowi bukiet kwiatów w dowód wdzięczności za wieloletnie duchowe wsparcie jednostki. W święcie wzięli też udział burmistrz Krasnegostawu **Daniel Miciuła** oraz wójtowie gmin z powiatu krasnostawskiego. Po mszy odbyło się uroczyste poświęcenie wozów strażackich wykorzystywanych przez jednostki OSP z terenu powiatu.

Związana z Dniem Strażaka doroczna uroczystość wręczenia strażakom awansów i odznaczeń odbędzie się w Krasnymstawie 22 maja. **(kg)**

„Malarstwo” Teresy Chomik-Kazarian

Nowa wystawa w Dworze Sztuki w Siennicy Różanej

Dwór Sztuki w Siennicy Różanej zaprasza na kolejną wystawę - „Malarstwo” Teresy Chomik-Kazarian. Można obejrzeć na niej obrazy artystki, namalowane w ciągu ostatnich trzech lat.

Wernisaż wystawy, który odbył się pod koniec kwietnia, otworzył wójt gminy Siennica Różana, **Leszek Proskura**. Przypomniał, że artystka współpracuje z gminą już ponad 30 lat. Od dawna organizowała w gminie i okolicy plenery artystyczne. Dzięki niej i Januszowi Jutrzence Trzebiatowskiemu, Zasłużonemu dla Gminy Siennica Różana i Honorowemu Obywatelowi, powstała galeria sztuki współczesnej. Powiedział, że starał się, żeby wystawy zmienne prezentować w Dworze Sztuki cyklicznie, 2 -3 rocznie i chce to utrzymać w przyszłości, a czuwa nad tym **Agnieszka Poźniak**, dyrektor Centrum Kultury w Siennicy Różanej.

Wśród gości wernisażu byli między innymi; **Janusz Szpak**, starosta krasnostawski, **Piotr Banach** przewodniczący rady gminy oraz **Janusz Jutrzenka Trzebiatowski**, który na otwarcie wystawy przyjechał specjalnie z Krakowa. Byli też przedstawiciele środowisk twórczych z Zamościa i Krasnegostawu, oraz artyści z grupy twórczej PASJA założonej przez **Teresę Chomik-Kazarian**. Spotkanie przebiegało we wręcz rodzinnej atmosferze. Sama artystka przyznała, że było dla niej wyjątkowe. Z kolei Janusz Jutrzenka Trzebiatowski w swoim wystąpieniu nawiązał do słów wypowiedzianych kiedyś przez Van Goga „… Bez Boga mógłbym żyć, ale bez tego, co jest sztuką, twórczością nie mógłbym żyć. Janusz Trzebiatowski, jak powiedział, miał tu na myśli Teresę Chomik-Kazarian, która nie może żyć bez malowania, bez tworzenia.

Wystawa będzie prezentowana w Dworze Sztuki w Siennicy Różanej do końca wakacji.

Juliusz Stachira

eprasa.pl 03a58267a5

Czy niedosłuch może być dziedziczny?

Geny a utrata słuchu

Nie każdy wie, że problemy ze słuchem mogą mieć podłoże genetyczne. Choć wiek i hałas to częste przyczyny niedosłuchu, u wielu osób ubytek słuchu rozwija się na skutek zmian zapisanych w genach – i często zaczyna się znacznie wcześniej, niż się tego spodziewamy.

Genetyka odgrywa istotną rolę w funkcjonowaniu naszego słuchu. Naukowcy odkryli, że istnieje cała grupa genów odpowiedzialnych za prawidłowe przekazywanie dźwięków i rozwój struktur ucha. Jeśli wystąpią w nich nieprawidłowości, może to prowadzić do powolnej, często niezauważalnej utraty słuchu – nawet u osób młodszych, bez narażenia na hałas czy choroby.

Dlatego warto wykonać badanie słuchu, szczególnie jeśli:

- w rodzinie występowały problemy ze słuchem,
- masz trudności ze zrozumieniem mowy w hałasie,
- zauważasz, że inni mówią jakby ciszej.

Wczesne wykrycie niedosłuchu pozwala dobrać skuteczne i komfortowe rozwiązania – np. nowoczesne aparaty słuchowe, które dyskretnie przywracają jakość życia. Pierwszy krok to bezpłatne badanie słuchu, które możesz wykonać w naszym gabinecie.

Zadbaj o swój słuch z AUDMED! Zapraszamy na bezpłatne badania słuchu i profesjonalne konsultacje:

AUDMED
Punkt protetyki i badań słuchu
ul. Piłsudskiego 11B, Chełm
tel. 690 008 929

NOWOŚĆ! NIEWIDOCZNE NAKŁADKI ORTODONTYCZNE Invisalign
Leczenie dzieci i dorosłych
Aparaty zdejmowane i stałe
SPECJALISTA lek. Dent. Dominika Grabowska - Miazek
ORTODONTA rejestracja: 502 508 888

PRYWATNY GABINET NEUROLOGOPEDYCZNY
Ada Wróblewska
• terapia dzieci i dorosłych
• diagnoza i Indywidualna Stymulacja Słuchu Metodą Johansena IAS
PRZYCHODNIA NR 1 W CHEŁMIE
UL. WOŁYŃSKA 11, ✆ 661 418 886

NZOZ Alergo-Vita
PRZYCHODNIA ALERGOLOGICZNA
lek. med. TERESA WERESZCZYŃSKA-MOJAK
alergolog, pulmonolog, pediatra
testy alergiczne, spirometria
wtorek 12.00 - 17.00
środa, czwartek 8.00 - 14.00
CHEŁM, UL. ZACHODNIA 31
tel. •82 563 58 65 •797 223 535

PROTEZY ZĘBOWE ELASTYCZNE CAŁKOWITE SILIKON
tech. Tomasz JANIAK
NAPRAWY - WYKONAWSTWO
Chełm, Lutosławskiego 4/16
Demos / obok antyków
czynne: wtorek od 8³⁰ do 18⁰⁰
środa - piątek od 11⁰⁰ do 17⁰⁰ protetykachelm.pl
✆ 500 338 200

SPECJALISTA CHIRURGII I UROLOGII
lek. med. Lech DZIEDZIC
Przyjmuje: czwartek od godz. 15:00
Rejestracja: 82 569 90 11; 661 660 236
Chełm, ul. Szpitalna 47
- Przychodnia Centrum -

GABINET ZDROWIA PSYCHICZNEGO
Przychodnia Centrum
Dr n. med. Marek Daniłosio
specjalista psychiatra, psychoterapeuta,
specjalista psychiatra dzieci i młodzieży
22-100 Chełm, ul. Szpitalna 47, tel. 82 569 90 10, 82 569 90 11
www.przychodniacentrum.com

Badania słuchu dla dzieci i dorosłych
Oferujemy:
✓ Badania słuchu dzieci
✓ Badania słuchu dorosłych
✓ Aparaty słuchowe
✓ Refundacja NFZ
690 008 929
ul. Piłsudskiego 11B, 22-100 Chełm

ALMED Specjalistyczne Gabinety Lekarskie
CHEŁM
ul. 1 Pułku Szwoleżerów 25
tel. 82 565 66 55
571 403 400
Poradnia Kardiologiczna
• badanie echo serca • próba wysiłkowa serca
• holter EKG • holter RR • kontrola rozruszników serca • NFZ i prywatnie
Poradnia Hematologiczna
Poradnia Zdrowia Psychicznego
• psycholog • psychoterapeuta
Neurologopeda, surdologopeda
mgr Marta Lubaś • noworodki i niemowlaki - problemy z karmieniem
• pacjenci ortodontyczni (dzieci i dorośli) • dorośli po incydentach neurologicznych
• dzieci z problemami laryngologicznymi
• pacjenci z dysfunkcjami w stawach skroniowo-żuchwowych
Psycholog
mgr Kinga Dec • psycholog dla dzieci i dorosłych, terapia par, zaświadczenia

ZABIEGI PIELĘGNIARSKIE W DOMU
➤ Iniekcje dożylne i domięśniowe
➤ Odtruwanie alkoholowe
➤ Pobieranie badań laboratoryjnych
➤ Stawianie baniek
➤ Zdejmowanie szwów
➤ Opatrunki
➤ Kroplówki
➤ Lewatywy
CODZIENNIE - TAKŻE W NIEDZIELE I ŚWIĘTA!
B. i K. Zajączkowscy
tel. 503 014 945

Od teraz zapisy na badania laboratoryjne
CENTRUM LUXMED MEDYCZNE
w Chełmie i Krasnymstawie
Chełm
• Plac Kupiecki 12
• ul. Szymanowskiego 6
• ul. Piłsudskiego 11B
tel. 82 540 80 51
Krasnystaw
• ul. Czysta 3
tel. 82 540 80 41
NOWOŚĆ

SPRZEDAM LOKAL UŻYTKOWY 122 m²
w bardzo dobrym stanie, na osiedlu Słoneczne w Chełmie (ul. Szymanowskiego 4).
OKAZJA! 595 000 zł
Lokal przystosowany na działalność medyczną, kancelarie prawne, biura, sklepy. Parking przed lokalem, trzy odrębne wejścia, system alarmowy.
tel. 606 635 417

GABINET ZDROWIA PSYCHICZNEGO
Lek. med. Piotr Skubis
Specjalista psychiatra
Specjalista terapii środowiskowej
Psychoterapeuta
Chełm, ul. Mickiewicza 41
tel. 606 255 456
przyjmuje w poniedziałki od godz. 15⁰⁰
(także wizyty domowe)

DIAGNOSTYKA laboratoria medyczne ...więcej niż wynik
www.diagnostyka.pl
Największa sieć laboratoriów medycznych w Polsce
...blisko Ciebie
Zapraszamy do Punktu Pobrań:
Chełm, al. 3-go Maja 22 (lok. 3)
poniedziałek - piątek 7.30-11.00
sobota 8.00-11.00

Bezpłatne konsultacje z bioenergoterapeutą
Skuteczna pomoc w
• stanach: wyczerpania, lękowych, depresyjnych
• uzależnieniach: nikotyna, alkohol, narkotyki
• bólach głowy, migrenach
• bólach kręgosłupa, lumbago, rwie kulszowej
• innych jednostkach chorobowych
REN
Środa w godz. 15⁰⁰-17⁰⁰ po umówieniu spotkania
tel. 601 169 899
Chełm, ul. Lwowska 59 (wejście od ul. Nowy Świat - dziedziniec)

KANA Katarzyna Kołodyńska
Pobieranie badań laboratoryjnych w domu pacjenta
- podstawowe badania krwi i moczu
- hormony, markery
- autoimmunologia, testy alergiczne
tel. 607 572 909
BADANIA WYKONYWANE W LABORATORIUM LUXMED W LUBLINIE

PRACOWNIA PROTETYCZNA
tech. dent. Jadwiga Branecka-Kania
WYKONAWSTWO I NAPRAWA PROTEZ
poniedziałek – piątek 10.00 -16.00
Chełm, Plac Kupiecki 10 (II piętro)
tel. 606-902-148

LEK. TOMASZ WOJEWODA
SPEC. GINEKOLOG - POŁOŻNIK
KOMPLEKSOWA OPIEKA POŁOŻNICZO-GINEKOLOGICZNA
USG, KTG, cytologia
Przyjmuje poniedziałek 16.00-18.00
Chełm, ul. Wołyńska 32
REJESTRACJA
tel. 82 563 13 53, 82 565 13 53
www.nzozlekdent.pl

eprasa.pl 03a58267a5

Czy naprawdę chorzy onkologicznie nie mogą korzystać z pomocy fizjoterapeutów?

Mity o fizjoterapii i osteopatii w chorobach nowotworowych (cz. 2)

● FIZJOTERAPIA ● REHABILITACJA ● MASAŻ
mgr Katarzyna Hawryluk
FIZJOTERAPEUTA
tel. 798 142 420
TOP-MED SZAFRANEK
Chełm, ul. Słowackiego 33

Mity o fizjoterapii i osteopatii w chorobach nowotworowych. Czy naprawdę chorzy onkologicznie nie mogą korzystać z pomocy fizjoterapeutów?

Choroby nowotworowe stanowią grupę zagrażających życiu, bardzo poważnych schorzeń, wiążących się z różnorodnymi objawami. Jednym z nich, szczególnie w późniejszych fazach choroby, jest ból i tzw. obrzęki limfatyczne (stanowiące z reguły rodzaj powikłania po leczeniu onkologicznym).

Mit nr 2 - masaż powoduje rozprzestrzenianie nowotworu po całym ciele

Teorie tego typu niestety nadal są w wielu środowiskach uznawane za prawdziwe. Poza niewieloma ograniczonymi przypadkami masaż czy terapia manualna nie powodują żadnych negatywnych skutków u pacjenta. Na pewno nie powodują żadnego rozprzestrzeniania się komórek nowotworowych!

Zastosowanie odpowiednio dobranego masażu i terapii manualnej u pacjenta chorego onkologicznie znacząco poprawia jego jakość życia i komfort. Efekty takich oddziaływań to przede wszystkim:

- rozluźnienie mięśni i redukcja napięć w ciele - daje lepsze samopoczucie i zmniejsza dolegliwości bólowe
- aktywacja układu przywspółczulnego - kiedy jesteśmy zrelaksowani aktywują się wszelkie procesy gojenia i regeneracji, co w przypadku chorób nowotworowych ma kluczowe znaczenie dla utrzymania dobrej sprawności organizmu
- mobilizacja powstałych wskutek leczenia zrostów i blizn - zastosowanie chirurgii onkologicznej, a także radioterapii może powodować powstawanie różnego rodzaju blizn i zrostów zarówno widocznych na skórze jak i wewnętrznych, a tego typu zmiany prowadzą w dalszej konsekwencji do narastania dolegliwości bólowych

Mit nr 3 - obrzęki limfatyczne mogą się pojawić tylko do 3 lat po operacjach onkologicznych

Jeżeli ktoś kiedykolwiek w swoim życiu leczył się onkologicznie, szczególnie metodami chirurgicznymi lub radioterapią, do końca swojego życia będzie narażony na powstanie obrzęku limfatycznego. Zaburzenie to dotyczy przede wszystkim: pacjentek po mastektomii (wówczas obejmuje rękę po stronie usuniętej piersi) i osób po operacjach w obrębie miednicy (może obejmować jedną lub obie kończyny dolne, czasem jamę brzuszną).

Jeśli obrzęk limfatyczny zostanie szybko zdiagnozowany, możliwe jest jego skuteczne leczenie, w głównej mierze za pomocą fizjoterapii, obejmującej m.in.

- drenaż limfatyczny - specjalny rodzaj masażu, powodujący usprawnienie przepływu limfy
- kompresjoterapię - specjalne bandażowanie, podtrzymujące efekty drenażu limfatycznego
- działania profilaktyczne - fizjoterapeuta poinformuje cię, jak powinnaś/powinieneś dbać o kończynę narażoną na powstawanie obrzęku
- odpowiednio dobrane ćwiczenia lecznicze.

Jeśli Ty lub ktoś z Twoich bliskich doświadcza w swoim ciele negatywnych skutków leczenia onkologicznego - nie wahaj się umówić na wizytę. Fizjoterapeuta lub osteopata będzie w stanie profesjonalnie ocenić sytuację i zaproponuje leczenie, dzięki któremu uda się uzyskać jak największą poprawę ogólnego stanu zdrowia i samopoczucia osoby chorej. Nowotwór i jego skutki to nie wyrok - nie bój się walczyć o lepsze jutro!

TELEWIDZ

PROGRAM TELEWIZYJNY 12.05.–18.05.2025

PONIEDZIAŁEK 12 MAJA

TVP 1

05.05 Akacjowa 38 (606) - telen., Hiszp.
05.55 Info poranek - program inf.
06.25 Audycje komitetów wyborczych
07.00 Transmisja mszy świętej
07.30 Studio Raban - magazyn, Polska
08.00 Komediantka (8/9) - serial, Polska
09.00 Ranczo 9 (107) - serial obycz., Pol.
09.55 Komisarz Alex 4 (50) - serial, Pol.
10.45 Ojciec Mateusz 20 (261) - serial
11.35 Królowie (69/80) - serial hist., Pol.
12.10 Agrobiznes, Agropogoda
12.35 Magazyn rolniczy - mag. rolniczy
12.55 Europejska Amazonia (2-ost.) - film dokumentalny, Austria 2024
14.00 Wichrowe wzgórze (169) - serial
15.05 Misja: Ratunek. Służby w akcji (5)
15.40 Dziedzictwo (568) - serial, Turcja
16.35 Audycje komitetów wyborczych
17.00 Teleexpress, Jaka to melodia?
17.55 Klan (4523) - telenowela, Polska
18.25 Reporterzy - magazyn reporterów
18.45 Akacjowa 38 (617) - telen., Hiszp.
19.30 Program informacyjny 19.30 - inf.
20.00 Debata prezydencka - public.
22.45 Świat bez fikcji: Tom Cruise. Wiecznie młody - film dokumentalny, Francja 2020
23.50 Balans bieli - pr. religijny
00.35 Śmierć Zygielbojma - dramat historyczny, Polska 2021
02.15 Czerwone maki - film wojenny, Polska 2024, wyk. Michał Żurawski
04.25 Notacje - cykl dok., Polska
04.40 Zakończenie programu

TVP 2

04.35 Rodzinka.pl (174): Nie chcę być babcią - serial komediowy, Polska
05.10 M jak miłość (1819) - serial, Polska
06.00 Audycje komitetów wyborczych
06.25 Dobre historie: Dzieło pomocy Ojca Pio - magazyn, Polska 2025
06.55 Barwy szczęścia (3187) - serial
07.30 Pytanie na śniadanie
11.15 Okrasa łamie przepisy: Chłodniki na zimny maj - magazyn
11.50 Sprawdzamy - magazyn
12.30 Koło fortuny - teleturniej, Polska
13.10 Miłość i nadzieja (189) - telen.
14.00 Va banque - teleturniej, Polska
14.30 Audycje komitetów wyborczych
14.55 La Promesa - pałac tajemnic (140) - serial obyczajowy, Hiszpania
16.00 Koło fortuny - teleturniej, Polska
16.35 Familiada - teleturniej
17.20 Miłość i nadzieja (190) - telen.
18.15 Va banque - teleturniej, Polska
18.50 Jeden z dziesięciu - teleturniej
19.25 Barwy szczęścia (3187) - serial
20.05 Barwy szczęścia (3188) - serial
20.45 Na sygnale (721): Piąte koło u wozu - serial fab.-dok., Polska
21.25 Bardotka (1/6) - serial biograf., Fr.
22.30 Glina 2 (22/25) - serial krym., Pol.
23.20 Mój piękny syn - dramat obyczajowy, USA 2018, wyk. Steve Carell
01.30 Stulecie Winnych (4) - serial, Pol.
02.30 Paryż może poczekać - komedia obyczajowa, Japonia/USA 2016
04.05 Zakończenie programu

POLSAT

04.40 Disco Gramy - muz., Polska 2025
05.25 Telezakupy TV Okazje - magazyn
06.00 Nowy dzień z Polsat News - inf.
08.30 Malanowski i partnerzy (567): Duch brata - serial fab.-dok., Pol.
09.00 Malanowski i partnerzy (568): Gwałciciel z miasteczka - serial
09.30 Sekrety rodziny (397): Genialna przyjaciółka - serial paradok., Pol.
10.30 Trudne sprawy (1275): Droga mleczna - serial paradok., Polska
11.30 Gliniarze (514): Wiejska sielanka
12.30 Gliniarze (515): Wróć do nas, córeczko - serial paradok., Polska
13.30 Gliniarze (516): Droga donikąd
14.35 Dlaczego ja? (1446): Ona jedna, a ich dwóch - serial paradok., Pol.
15.50 Wydarzenia - program inf.
16.15 Pogoda - program informacyjny
16.20 Interwencja - mag. reporterów
16.30 Na ratunek 112 (1041): Ukochany
17.00 Gliniarze (1073): Psia karma
18.00 Pierwsza miłość (4013) - serial
18.50 Wydarzenia - program inf.
19.18 Gość „Wydarzeń" - public.
19.25 Sport
19.30 Pogoda - program informacyjny
19.40 Uroczysko (143) - serial krym., Pol.
20.10 Trzynastu - dramat obyczajowy, Wielka Brytania 2022
23.30 Życzenie śmierci - film sensacyjny, USA 2018, reż. Eli Roth
02.00 Ksiądz - horror SF, USA 2011
03.55 Ewa gotuje - magazyn, Pol. 2023

TVN

05.40 Uwaga! - magazyn reporterów
05.55 Ukryta prawda (1268) - serial, Pol.
06.50 Kuchenne rewolucje: Ostrów Wielkopolski, Best Bar - rozr.
07.45 Dzień Dobry TVN - magazyn
11.30 Kuchenne rewolucje: Gdańsk, Bar Kartuska - rozr., Polska 2020
12.35 Ukryta prawda (1645) - serial, Pol.
13.35 Ukryta prawda (1646) - serial, Pol.
14.40 Ukryta prawda (1647) - serial, Pol.
15.45 Kuchenne rewolucje: Trzciel - Incognito - rozr., Polska 2023
16.55 Detektywi (145) - serial, Polska
18.00 Detektywi (146) - serial, Polska
19.00 Fakty - program informacyjny
19.35 Sport
19.45 Pogoda - program informacyjny
19.55 Uwaga! - magazyn reporterów
20.10 Doradca smaku - magazyn
20.15 Na Wspólnej (4009) - serial, Pol.
20.55 Zróbmy sobie dom - reality show
22.05 Mroczny rycerz - film sensacyjny, USA/Wielka Brytania 2008, reż. Christopher Nolan, wyk. Christian Bale, Heath Ledger, Aaron Eckhart
01.15 CSI: Kryminalne zagadki Las Vegas 11 (2/22) - serial, USA/Kanada
02.15 Co za tydzień - magazyn, 2025
02.55 Szpital (528) - serial paradok., Pol.
03.55 Szpital (529) - serial paradok., Pol.
04.55 Uwaga! - magazyn reporterów
05.15 Jak to jest zrobione? (25/26): Ręcznie robione szafy grające i gogle motocyklowe - serial

TV 4

06.00 Łowcy skarbów. Kto da więcej?
07.00 Łowcy skarbów. Kto da więcej?
07.55 Bogaty dom - biedny dom
08.55 Dlaczego ja? (959): Przebierańcy - serial paradok., Polska
09.55 Dlaczego ja? (960): Oskarżona
10.55 Na ratunek 112 (779): Awans
11.25 Na ratunek 112 (1042): Brak zgodności - serial paradok., Polska
11.55 Trudne sprawy (954): Żona zakupoholiczka - serial paradok., Pol.
12.55 Trudne sprawy (955): Tylko ty
13.55 Trudne sprawy (956): Była kochanka chce zemsty - serial, Pol.
14.55 Policjantki i Policjanci (1164)
15.55 Policjantki i Policjanci (1165)
16.55 Trudne sprawy (1340): Klucz do serca - serial paradok., Polska
18.00 Łowcy skarbów. Kto da więcej?
19.00 Policjantki i Policjanci (1291)
20.00 Malanowski. Nowe rozdanie (25): Tajemnica Klaudii - serial
20.30 Sprawiedliwi - Wydział Kryminalny (923) - serial krym., Polska
21.30 Sprawiedliwi. Trójmiasto (40)
22.40 Opiekun - thriller, Niemcy 2012
01.20 Love Island. Wyspa miłości
02.40 Interwencja - mag. reporterów
02.50 SuperLudzie (10): Rafał Gręźlikowski, Sylwester Flis - serial
03.50 SuperLudzie (13) - serial dok., Pol.
04.20 SuperLudzie (14) - serial dok., Pol.
04.50 SuperLudzie (15) - serial dok., Pol.
05.30 Telezakupy TV Okazje - magazyn

TVN SIEDEM

04.50 Ten moment (14/20): Dramatyczne wyznanie - serial, Polska
05.25 Szkoła (300) - serial paradok., Pol.
06.20 Szkoła (438) - serial paradok., Pol.
07.15 Szkoła (439) - serial paradok., Pol.
08.15 Ukryta prawda (1378) - serial, Pol.
09.20 Ukryta prawda (1155) - serial, Pol.
10.25 Ukryta prawda (1156) - serial, Pol.
11.25 W-11 - Wydział Śledczy (1012): Trudna dziewczyna - serial, Polska
12.10 W-11 - Wydział Śledczy (1013): Na wagarach - serial fab.-dok., Polska
12.55 Detektywi (169): Siostry - serial
13.55 Szkoła (740) - serial paradok., Pol.
14.55 Sędzia Anna Maria Wesołowska (519) - serial fab.-dok., Polska
15.55 Sędzia Anna Maria Wesołowska (520) - serial fab.-dok., Polska
16.55 Szpital (772) - serial paradok., Pol.
17.55 Zagadki losu 2 (31/36) - serial
19.00 Ukryta prawda (1456) - serial, Pol.
20.00 Stażyści - komedia, USA 2013, reż. Shawn Levy, wyk. Vince Vaughn, Owen Wilson, Rose Byrne
22.35 8 rzeczy, których nie wiecie o facetach - komedia romantyczna, Polska 2022, reż. Sylwester Jakimow, wyk. Alicja Bachleda-Curuś
00.40 Rocketman - dramat biograficzny, Wielka Brytania/Kanada/USA 2019, reż. Dexter Fletcher, wyk. Taron Egerton, Jamie Bell, Richard Madden
03.15 Mówię Wam 2 - kult., Polska 2025
04.15 Fachowcy (18/20) - serial, Polska

TV PULS

06.00 Nash Bridges (114, 115) **08.00** Kobra - oddział specjalny (11, 12): Zły dzień; Swobodny spadek **10.00** Rekrut 3 (47) **11.00** Maria z przedmieścia (1, 2) **12.55** Rekrut 3 (48) **13.50** Lombard. Życie pod zastaw 12 (635, 636) **15.50** Ranczo 2 (16, 17): Lokalna rewolucja; Honor parafii **18.00** Lombard. Życie pod zastaw 16 (883, 884) **20.00** Sabotaż - film sensacyjny, USA 2014 **22.10** Likwidator - film sensacyjny, USA/Korea Południowa 2013 **00.20** Najwyższy wyrok - film sensacyjny, USA 2012 **02.20** Dzielnica strachu 8 (366) **03.20** Lombard. Życie pod zastaw 12 (634) **04.20** Zobacz to!: Menu na miarę **05.00** Dzielnica strachu 8 (370)

PULS 2

13.35 Myszka Miki: Frajdomek (24) **14.00** Marta mówi 2 (6) **14.35** Spidey i superkumple (25) **15.00** Miraculous: Biedronka i Czarny Kot 3 (3, 4) **15.55** Bing (21, 22, 24) **16.30** Świnka Peppa 2 (27, 28, 29, 30) **16.55** Masza i Niedźwiedź 3 (6) **17.00** Masza i Niedźwiedź 2 (5) **17.05** Masza i Niedźwiedź (6) **17.30** Blue 3 (4, 5, 6, 7) **18.00** Pingwiny z Madagaskaru 2 (27, 28) **19.05** Psi Patrol 5 (1) **19.35** Masza i Niedźwiedź (19, 20) **19.50** Masza i Niedźwiedź 2 (21) **20.00** Lombard. Życie pod zastaw 16 (872) **21.00** Dzielnica strachu 8 (369, 370) **23.00** Wstydliwe choroby: Nastolatki 2 (3, 4) **01.00** Dzielnica strachu 8 (366)

STOPKLATKA

05.55 Kabaretowe hity **06.50** Matki, żony i kochanki (6) **07.55** Złoty interes: Bursztyn **08.50** Celnicy 3 (11, 12) **09.55** Wielkie wynalazki (18, 19): Inżynieria genetyczna; Puszka **12.00** Katastrofy w przestworzach (8, 2, 1, 10) **16.00** Kojak 4 (22, 23) **18.05** Komisarz Rex 4 (1) **19.05** Hudson i Rex 4 (1) **20.00** Jackie Chan: Pierwsze uderzenie - film sensacyjny, USA/Hongkong/Ukr./Australia 1996 **21.50** Nieśmiertelny 2. Nowe życie - film fantasy, Francja/Wlk. Brytania/Argentyna 1991 **00.00** Papierowe małżeństwo - komedia, Pol./Wlk. Brytania 1991 **02.00** Rezerwat - komedia, Pol. 2007 **04.05** Kabaretowe hity **05.05** MiłośćKropka.pl 2 (9)

TTV HD

04.55 Dobra robota (6) **05.55** Express **06.15** Diabelnie boskie 3 **06.40** Ukryta prawda (1214) **07.35** Szpital (952, 953) **09.35** Detektywi (38, 39) **11.35** Zakup w ciemno 4 **12.35** Zakup w ciemno **13.40** Życie na kredycie 4 **14.10** Życie na kredycie 4 **14.45** Damy i wieśniaczki. PL 6 (4) **15.45** Express, Pogoda **16.05** Gogglebox. Przed telewizorem 15 **17.05** Usterka 14 (2) **17.45** Express, Pogoda **18.00** Sport **18.05** Dobra robota 4 (20) **18.45** Zakup w ciemno 3 **19.45** Express, Pogoda **20.05** Zakup w ciemno 5 **21.05** Życie na kredycie 5 **21.45** Express, Pogoda **22.00** Gogglebox. Przed telewizorem **00.00** Nic do ukrycia (3)

TV 6

06.00 Strażnik Teksasu (15, 16) **07.55** Policjantki i Policjanci (1279) **08.55** Kobra - oddział specjalny (111, 112) **11.00** 48h. Zaginieni (186, 187) **13.00** Septagon (72) **14.00** Policjantki i Policjanci (904) **15.00** Kobra - oddział specjalny (113, 114) **17.05** Magnum: Detektyw z Hawajów 3 (42) **18.05** Strażnik Teksasu (17, 18) **20.00** CSI: Kryminalne zagadki Nowego Jorku (92, 1, 2) **22.55** Tajemnicze zaginięcia kobiet (4) **23.55** Trzynaście duchów - horror, USA/Kanada 2001 **01.50** STOP Drogówka **02.50** Benny Hill **03.30** Cudownych rodziców mam **03.35** Sekrety sąsiadów (19, 20) **04.35** Kochane pieniądze (50) **05.45** Telezakupy TV Okazje

POLSAT SPORT 1

06.00 Strzelnica Renaty Mauer **07.00** Strzelnica Navala **08.00** Siatkówka mężczyzn: PlusLiga - mecz fazy play-off **09.00** Polsat Sport Talk - mag. sportowy, Pol. **11.00** Tenis: Turniej ATP w Rzymie - mecz 4. rundy gry pojedynczej **13.00** Tenis: Turniej ATP w Rzymie - mecz 4. rundy gry pojedynczej **15.00** Tenis: Turniej ATP w Rzymie - mecz 4. rundy gry pojedynczej **17.20** Koszykówka mężczyzn: ORLEN Basket Liga - mecz fazy play-in **20.10** Hokej: MŚ - Szwecja i Dania 2025 - mecz: Finlandia - Szwecja **22.30** Piłka ręczna mężczyzn: Eliminacje mistrzostw Europy - mecz: Polska - Rumunia **01.00** Sporty walki: FEN

eprasa.pl 03a58267a5

WTOREK 13 MAJA

TVP 1

05.10 Akacjowa 38 (607) - telen., Hiszp.
05.55 Info poranek - program inf.
06.25 Audycje komitetów wyborczych
07.00 Transmisja mszy świętej
07.30 Kościół z bliska - magazyn
08.00 Komediantka (9-ost.) - serial, Pol.
09.00 Ranczo 9 (108) - serial obycz., Pol.
09.50 Komisarz Alex 4 (51) - serial, Pol.
10.45 Ojciec Mateusz 20 (262) - serial
11.35 Królowie (70/80) - serial hist., Pol.
12.10 Agrobiznes, Agropogoda
12.40 Magazyn rolniczy - mag. rolniczy
13.00 Dzikie korytarze (1/4) - serial, Fr.
14.00 Wichrowe wzgórze (170) - serial
15.00 Jaka to melodia?
15.40 Dziedzictwo (569) - serial, Turcja
16.35 Audycje komitetów wyborczych
17.00 Teleexpress, Jaka to melodia?
17.55 Klan (4524) - telenowela, Polska
18.25 Reporterzy - magazyn reporterów
18.45 Akacjowa 38 (618) - telen., Hiszp.
19.30 Program informacyjny 19.30 - inf.
19.55 Pytanie dnia, Sport, Pogoda
20.30 Królowie (72/80) - serial hist., Pol.
21.00 69. Konkurs Piosenki Eurowizji - Bazylea 2025 - 1. półfinał - koncert, Szwajcaria 2025
23.35 Spokojnie, to tylko awaria - komedia, USA 1982, wyk. Robert Hays
01.10 Czas na miłość - komediodramat, Wielka Brytania 2013
03.20 Trędowata - melodramat, Polska 1976, reż. Jerzy Hoffman
04.55 Zakończenie programu

TVP 2

04.35 Rodzinka.pl (175): Zarządzanie kryzysowe - serial kom., Polska
05.10 M jak miłość (1820) - serial, Pol.
06.00 Audycje komitetów wyborczych
06.25 Jak oddech - reportaż, Pol. 2025
06.55 Barwy szczęścia (3188) - serial
07.30 Pytanie na śniadanie - pobudka
07.55 Pytanie na śniadanie - magazyn
11.15 W poszukiwaniu dobrego filmu
11.55 Moje zdrowie - mag., Polska 2025
12.30 Koło fortuny - teleturniej, Polska
13.10 Miłość i nadzieja (190) - telen.
14.00 Va banque - teleturniej, Polska
14.30 Audycje komitetów wyborczych
14.55 La Promesa - pałac tajemnic (141) - serial obyczajowy, Hiszpania
16.00 Koło fortuny - teleturniej, Polska
16.35 Familiada - teleturniej
17.20 Miłość i nadzieja (191) - telen.
18.15 Va banque - teleturniej, Polska
18.50 Jeden z dziesięciu - teleturniej
19.25 Barwy szczęścia (3188) - serial
20.05 Barwy szczęścia (3189) - serial
20.40 Przepis dnia - magazyn, Pol. 2025
20.55 Na sygnale (722): Stopa życiowa
21.30 Bardotka (2/6) - serial biograf., Fr.
22.35 Magazyn Ekspresu Reporterów
23.30 Trójkąt bermudzki - dramat sensacyjny, Polska 1987
01.10 Mój piękny syn - dramat obyczajowy, USA 2018, wyk. Steve Carell
03.25 Zapomniane oblicza Palmiry - film dokumentalny, Francja 2020
04.20 Zakończenie programu

POLSAT

04.40 Disco Gramy - muz., Polska 2025
05.25 Telezakupy TV Okazje - magazyn
06.00 Nowy dzień z Polsat News - inf.
08.30 Malanowski i partnerzy (569): Obsesja - serial fab.-dok., Polska
09.00 Malanowski i partnerzy (570): Zniszczony azyl - serial, Polska
09.30 Sekrety rodziny (176): Przedślubny pech - serial paradok., Pol.
10.30 Trudne sprawy (1276): Pomyłka
11.30 Gliniarze (517): Propozycja nie do odrzucenia - serial, Polska
12.30 Gliniarze (518): Ukryte piękno
13.30 Gliniarze (519): Źli ludzie - serial
14.35 Dlaczego ja? (1447): Ojcowski obowiązek - serial paradok., Pol.
15.50 Wydarzenia, Pogoda
16.20 Interwencja - mag. reporterów
16.30 Na ratunek 112 (1042): Brak zgodności - serial paradok., Polska
17.00 Gliniarze (1074) - serial, Polska
18.00 Pierwsza miłość (4014) - serial
18.50 Wydarzenia - program inf.
19.20 Gość „Wydarzeń" - public.
19.25 Sport, Pogoda
19.40 Uroczysko (144) - serial, Polska
20.15 Superhit: Bad Boys for Life - komedia sensac., USA/Meksyk 2020
22.55 Siła rażenia - film sensacyjny, Rumunia/USA/Wielka Brytania 2006
01.05 Resident Evil: Potępienie - film anim. dla dorosłych, Japonia 2012
03.20 Nasz nowy dom - reality show
04.20 Na ratunek 112 ekstra (65)

TVN

05.40 Uwaga! - magazyn reporterów
05.55 Ukryta prawda (1269) - serial, Pol.
06.50 Kuchenne rewolucje: Ludwina, Ludwinka - program rozr., Pol. 2019
07.45 Dzień Dobry TVN - magazyn
11.30 Kuchenne rewolucje: Płońsk, Trops - program rozr., Polska 2020
12.35 Ukryta prawda (1648) - serial, Pol.
13.35 Ukryta prawda (1649) - serial, Pol.
14.40 Ukryta prawda (1650) - serial
15.45 Kuchenne rewolucje: Wrocław - Nie Ma jak u Mamy - rozr.
16.55 Detektywi (147) - serial, Polska
18.00 Detektywi (148) - serial, Polska
19.00 Fakty - program informacyjny
19.35 Sport
19.45 Pogoda - program informacyjny
19.55 Uwaga! - magazyn reporterów
20.10 Doradca smaku - magazyn
20.15 Na Wspólnej (4010) - serial, Pol.
20.55 Kuba Wojewódzki - talk-show
22.10 Bodyguard - dramat sensacyjny, USA 1992, reż. Mick Jackson
00.50 Superwizjer - mag. reporterów
01.25 CSI: Kryminalne zagadki Las Vegas 11 (3/22) - serial, USA/Kanada
02.30 Śmierć Diany: dwa śledztwa (2/4) - serial dok., Wielka Brytania
03.35 Szpital (530) - serial paradok., Pol.
04.30 Uwaga! - magazyn reporterów
04.45 Jak to jest zrobione? (26): Czapki z daszkiem, podgrzewacze do wody - serial, Wlk. Brytania
05.15 Kto was tak urządził? - magazyn

TV 4

06.00 Łowcy skarbów. Kto da więcej?
07.55 Bogaty dom - biedny dom
08.55 Dlaczego ja? (961): Nieznośna sąsiadka - serial paradok., Polska
09.55 Dlaczego ja? (962): Białe małżeństwo - serial paradok., Polska
10.55 Na ratunek 112 (780): Kuzynka
11.25 Na ratunek 112 (1043): Żałoba
11.55 Trudne sprawy (957): Nie ma tego złego - serial paradok., Polska
12.55 Trudne sprawy (958): Siostra biologiczna matką - serial, Polska
13.55 Trudne sprawy (959): Malwina chce być bardziej atrakcyjna, żeby mąż jej nie zdradził - serial
14.55 Policjantki i Policjanci (1166)
15.55 Policjantki i Policjanci (1167)
16.55 Trudne sprawy (1341): Skandaliczny romans - serial, Polska
18.00 Łowcy skarbów. Kto da więcej?
19.00 Policjantki i Policjanci (1292)
20.00 Malanowski. Nowe rozdanie (26)
20.30 Sprawiedliwi - Wydział Kryminalny (924) - serial krym., Polska
21.30 Sprawiedliwi. Trójmiasto (41)
22.40 Brzydka prawda - komedia romantyczna, USA 2009
00.40 Love Island. Wyspa miłości
01.50 Hardkorowy lombard (40)
02.25 Interwencja - mag. reporterów
02.35 SuperLudzie Extra - magazyn
02.50 SuperLudzie (13) - serial dok., Pol.
03.20 SuperLudzie (14-17) - serial dok.
05.30 Telezakupy TV Okazje - magazyn

TVN SIEDEM

04.50 Ten moment (15/20): Pracoholik
05.25 Szkoła (301) - serial paradok., Pol.
06.20 Szkoła (440) - serial paradok., Pol.
07.15 Szkoła (441) - serial paradok., Pol.
08.15 Ukryta prawda (1379) - serial, Pol.
09.20 Ukryta prawda (1157) - serial, Pol.
10.25 Ukryta prawda (1158) - serial, Pol.
11.25 W-11 - Wydział Śledczy (1014): Niech on zniknie - serial, Polska
12.10 W-11 - Wydział Śledczy (1015): Mój synek - serial fab.-dok., Polska
12.55 Detektywi (170): Zniknięcie Kariny - serial fab.-dok., Polska
13.55 Szkoła (741) - serial paradok., Pol.
14.55 Sędzia Anna Maria Wesołowska (521) - serial fab.-dok., Polska
15.55 Sędzia Anna Maria Wesołowska (522) - serial fab.-dok., Polska
16.55 Szpital (773) - serial paradok., Pol.
17.55 Zagadki losu 2 (32/36) - serial
19.00 Ukryta prawda (1457) - serial, Pol.
20.00 Nico: Ponad prawem - film sensacyjny, USA/Hongkong 1988, reż. Andrew Davis, wyk. Steven Seagal
22.15 Na skraju jutra - film SF, Indie/Kanada/USA/Australia 2014, reż. Doug Liman, wyk. Tom Cruise, Emily Blunt
00.35 Dunkierka - film wojenny, Wielka Brytania/Holandia/Francja/USA 2017, reż. Christopher Nolan
02.50 Śmierć na pustkowiu 4 (9/10)
03.50 Fachowcy (19/20) - serial, Polska
04.30 Druga strona medalu 3: Anja Rubik - talk-show, Polska 2010

TV PULS

06.00 Nash Bridges (115, 116) **08.00** Kobra - oddział specjalny (12, 13): Swobodny spadek; Krew i woda **10.00** Rekrut 3 (48) **11.00** Maria z przedmieścia (3, 4) **12.55** Rekrut 3 (49) **13.50** Lombard. Życie pod zastaw 12 (637, 638) **15.50** Ranczo 2 (17, 18) **18.00** Lombard. Życie pod zastaw 16 (884, 885) **20.00** Pocałunek smoka - dramat, USA/Francja 2001 **22.00** Człowiek pies - dramat, Francja/USA/Wlk. Brytania 2005 **00.00** As w rękawie - film sensacyjny, Francja/USA/Wlk. Brytania 2006 **02.10** Dzielnica strachu 8 (367) **03.15** Lombard. Życie pod zastaw 12 (635) **04.15** Zobacz to!: Menu na miarę **05.00** Dzielnica strachu 8 (371)

PULS 2

13.35 Myszka Miki: Frajdomek (25) **14.00** Marta mówi 2 (7) **14.35** Spidey i superkumple (1) **15.00** Miraculous: Biedronka i Czarny Kot 3 (5, 6) **15.55** Bing (25, 28, 23) **16.30** Świnka Peppa 2 (31) **16.35** Świnka Peppa 7 (32) **16.40** Świnka Peppa 2 (33, 34) **16.55** Masza i Niedźwiedź 3 (7) **17.00** Masza i Niedźwiedź (6) **17.05** Masza i Niedźwiedź 2 (7) **17.30** Blue 3 (6, 7, 8, 9) **18.00** Pingwiny z Madagaskaru 2 (28, 29) **19.05** Psi Patrol 5 (2) **19.35** Masza i Niedźwiedź 2 (22-24) **20.00** Lombard. Życie pod zastaw 16 (873) **21.00** Dzielnica strachu 8 (370, 371) **23.00** Krwawa rzeka - thriller, USA 2011 **01.00** Dzielnica strachu 8 (367)

STOPKLATKA

05.55 Kabaretowe hity **06.50** Matki, żony i kochanki (7) **08.00** Złoty interes: Hodowla alpak **08.55** Celnicy 3 (12) **09.35** Wojny kontenerowe (1) **09.55** Wielkie wynalazki (19, 20) **12.00** Katastrofy w przestworzach (9, 3, 2, 1): Kto trzyma stery; Tragiczny start; Wyścig z burzą; Z prawej czy z lewej? **16.00** Kojak 4 (23): Dama w oddziale **17.00** Kojak 4 (24): Siostra Maria **18.05** Komisarz Rex 4 (2): Śmierć ucznia **19.05** Hudson i Rex 4 (2): La la Rex **20.00** Burza - dramat, USA 2015 **22.00** Kryptonim „Nina" - dramat, USA 1993 **00.25** Nina - dramat, Polska 2018 **03.00** Girl Guide - komedia, Polska 1995 **04.55** MiłośćKropka.pl 2 (10)

TTV HD

06.15 Diabelnie boskie 3 **06.40** Ukryta prawda (1215) **07.35** Szpital (954, 955) **09.35** Detektywi (40, 41) **11.35** Zakup w ciemno 4 **12.35** Zakup w ciemno **13.40** Życie na kredycie 4 **14.10** Życie na kredycie 4 **14.45** Damy i wieśniaczki. PL 6 (5) **15.45** Express, Pogoda **16.05** Gogglebox. Przed telewizorem 18 **17.05** Usterka 14 (3) **17.45** Express, Pogoda **18.00** Sport **18.05** Dobra robota 4 (21) **18.45** Zakup w ciemno 3 **19.45** Express, Pogoda **20.05** Zakup w ciemno 5 **21.05** Życie na kredycie 5 **21.45** Express, Pogoda **22.00** Back to school. Prawdziwy egzamin 2 **23.00** Damy i wieśniaczki. PL 9 (10) **00.00** Żony Podlasia (6)

TV 6

06.00 Strażnik Teksasu (17, 18) **07.55** Policjantki i Policjanci (1280) **08.55** Kobra - oddział specjalny (113, 114) **11.00** 48h. Zaginieni (188, 189) **13.00** Septagon (73): Afera fryzjera **14.00** Policjantki i Policjanci (905) **15.00** Kobra - oddział specjalny (115, 116) **17.05** Magnum: Detektyw z Hawajów (43) **18.00** Strażnik Teksasu (19, 20) **20.00** CSI: Kryminalne zagadki Nowego Jorku (3, 4, 5) **22.55** Sprawiedliwi - Wydział Kryminalny (347, 348) **01.05** Więzienie (175) **01.30** Krejzi patrol (33) **02.00** STOP Drogówka **03.00** Benny Hill **03.35** Sekrety sąsiadów (21, 22) **04.35** Kochane pieniądze (51) **05.45** Telezakupy TV Okazje

POLSAT SPORT 1

06.00 Strzelnica Renaty Mauer **07.00** Strzelnica Navala **08.00** Siatkówka mężczyzn: PlusLiga **09.00** Polsat SiatCast **11.00** Tenis: Turniej ATP w Rzymie **15.00** Tenis: Turniej ATP w Rzymie - mecz 4. rundy gry pojedynczej **17.30** Siatkówka mężczyzn: PlusLiga - mecz o 3. miejsce fazy play-off: JSW Jastrzębski Węgiel - PGE Projekt Warszawa **20.00** Siatkówka mężczyzn - studio **20.30** Siatkówka mężczyzn: PlusLiga - mecz finałowy fazy play-off: Aluron CMC Warta Zawiercie - BOGDANKA LUK Lublin **22.30** Siatkówka mężczyzn - studio **23.00** Siatkówka mężczyzn: PlusLiga - mecz fazy play-off **23.55** Piłka nożna

ŚRODA 14 MAJA

TVP 1

05.10 Akacjowa 38 (608) - telen., Hiszp.
05.55 Info poranek - program inf.
06.25 Audycje komitetów wyborczych
07.00 Transmisja mszy świętej
07.30 Rodzina (nie od) święta
08.00 Białe tango (1/8) - serial, Polska
09.00 Ranczo 9 (109) - serial obycz., Pol.
09.50 Komisarz Alex 4 (52) - serial, Pol.
10.45 Ojciec Mateusz 20 (263) - serial
11.35 Królowie (71/80) - serial hist., Pol.
12.10 Agrobiznes, Agropogoda
12.40 Rok w ogrodzie extra - magazyn
13.00 Dzikie korytarze (2/4) - serial, Fr.
14.00 Wichrowe wzgórze (171) - serial
15.00 Jaka to melodia?
15.40 Dziedzictwo (570) - serial, Turcja
16.35 Audycje komitetów wyborczych
17.00 Teleexpress, Jaka to melodia?
17.55 Klan (4525) - telenowela, Polska
18.25 Reporterzy - magazyn reporterów
18.45 Akacjowa 38 (619) - telen., Hiszp.
19.30 Program informacyjny 19.30 - inf.
19.55 Pytanie dnia, Sport, Pogoda
20.30 Królowie (73/80) - serial hist., Pol.
21.05 Wieloryb - dramat obyczajowy, USA 2022, reż. Darren Aronofsky
23.10 Mroczne wody - dramat biograficzny, USA 2019, reż. Todd Haynes
01.25 Śmierć Zygielbojma - dramat historyczny, Polska 2021
03.10 Spokojnie, to tylko awaria - komedia, USA 1982, wyk. Robert Hays
04.35 Notacje - cykl dok., Polska
04.55 Zakończenie programu

TVP 2

04.35 Rodzinka.pl (176): Kwestia perspektywy - serial kom., Polska
05.10 M jak miłość (1821) - serial, Polska
06.00 Audycje komitetów wyborczych
06.25 Pożyteczni.pl - magazyn
06.55 Barwy szczęścia (3189) - serial
07.30 Pytanie na śniadanie
11.15 Rodzina (nie od) święta
11.50 Jak to się mówi, czyli Kasia u Bralczyka - magazyn, Polska 2025
12.30 Koło fortuny - teleturniej, Polska
13.10 Miłość i nadzieja (191) - telen.
14.00 Va banque - teleturniej, Polska
14.30 Audycje komitetów wyborczych
14.55 La Promesa - pałac tajemnic (142) - serial obyczajowy, Hiszpania
16.00 Koło fortuny; Familiada
17.20 Miłość i nadzieja (192) - telen.
18.15 Va banque - teleturniej, Polska
18.50 Jeden z dziesięciu - teleturniej
19.25 Barwy szczęścia (3189) - serial
20.05 Barwy szczęścia (3190) - serial
20.55 Na dobre i na złe (957) - serial
21.55 Na sygnale (723) - serial, Polska
22.25 Na sygnale (724) - serial, Polska
23.00 W poszukiwaniu dobrego filmu
23.30 Drugie życie Pana Alaina - komediodramat, Francja 2018, reż. Hervé Mimran, wyk. Fabrice Luchini
01.25 Bazar de la Charité (3/8) - serial
02.20 Bazar de la Charité (4/8) - serial
03.10 Lynch z krainy Oz - film dokumentalny, USA 2022
05.00 Zakończenie programu

POLSAT

04.40 Disco Gramy - muz., Polska 2025
05.25 Telezakupy TV Okazje - magazyn
06.00 Nowy dzień z Polsat News - inf.
08.30 Malanowski i partnerzy (571): Śmiertelny pojedynek - serial
09.00 Malanowski i partnerzy (572): Bolesne pragnienia - serial, Pol.
09.30 Sekrety rodziny (177): Pogrobowiec - serial paradok., Polska
10.30 Trudne sprawy (1277): Zaginione dziecko - serial paradok., Polska
11.30 Gliniarze (520): Złap mnie, jeśli potrafisz - serial paradok., Polska
12.30 Gliniarze (521): Kierowca - serial
13.30 Gliniarze (522): Zakładnik
14.35 Dlaczego ja? (1448): Wyścig z czasem - serial paradok., Polska
15.50 Wydarzenia - program inf.
16.15 Pogoda - program informacyjny
16.20 Interwencja - mag. reporterów
16.30 Na ratunek 112 (1043): Żałoba
17.00 Gliniarze (1075): Sprawiedliwy wyrok - serial paradok., Polska
18.00 Pierwsza miłość (4015) - serial
18.50 Wydarzenia - program inf.
19.20 Gość „Wydarzeń" - public.
19.25 Sport
19.30 Pogoda - program informacyjny
19.40 Uroczysko (145): Szatan - serial
20.10 Komediowa środa: Volta - komedia, Polska 2017
22.25 Agentka - komedia, USA 2015
01.05 Siostry - komedia, USA 2015
03.35 Nasz nowy dom - reality show

TVN

05.40 Uwaga! - magazyn reporterów
05.55 Ukryta prawda (1270) - serial, Pol.
06.50 Kuchenne rewolucje: Zajazd Florencja - program rozr., Polska 2019
07.45 Dzień Dobry TVN - magazyn
11.30 Kuchenne rewolucje: Cegłów, W podwórku - rozr., Polska 2020
12.35 Ukryta prawda (1651) - serial, Pol.
13.35 Ukryta prawda (1652) - serial, Pol.
14.40 Ukryta prawda (1653) - serial, Pol.
15.45 Kuchenne rewolucje: Poznań - Dobre Miejsce - rozr., Polska 2023
16.55 Detektywi (149) - serial, Polska
18.00 Detektywi (150) - serial, Polska
19.00 Fakty - program informacyjny
19.35 Sport
19.45 Pogoda - program informacyjny
19.55 Uwaga! - magazyn reporterów
20.10 Doradca smaku - magazyn
20.15 Na Wspólnej (4011) - serial, Polska
20.55 Snajper - film wojenny, USA 2014, reż. Clint Eastwood, wyk. Bradley Cooper, Sienna Miller, Luke Grimes
23.40 American Pie: Wesele - komedia, USA/Niemcy 2003, reż. Jesse Dylan, wyk. Jason Biggs, Alyson Hannigan, Seann William Scott, January Jones
01.45 CSI: Kryminalne zagadki Las Vegas 11 (2/22) - serial, USA/Kanada
02.45 Szpital (531) - serial paradok., Pol.
03.45 Uwaga! - magazyn reporterów
04.05 Jak to jest zrobione? (1/26)
04.35 Kto was tak urządził? - magazyn
05.10 Recepta na stary dom 3 - rozr.

TV 4

06.00 Łowcy skarbów. Kto da więcej?
07.55 Bogaty dom - biedny dom
08.55 Dlaczego ja? (963): Rozwód
09.55 Dlaczego ja? (964): Molestowanie - serial paradok., Polska
10.55 Na ratunek 112 (781): Niewinny żart
11.25 Na ratunek 112 (1044): Środki owadobójcze - serial paradok., Pol.
11.55 Trudne sprawy (960): Sekret ojca - serial paradok., Polska
12.55 Trudne sprawy (961): Jestem dorosła - serial paradok., Polska
13.55 Trudne sprawy (962): Uzależniony - serial paradok., Polska
14.55 Policjantki i Policjanci (1168)
15.55 Policjantki i Policjanci (1169)
16.55 Trudne sprawy (1342): Kłamstwo o mamie - serial paradok., Polska
18.00 Łowcy skarbów. Kto da więcej?
19.00 Policjantki i Policjanci (1293)
20.00 Malanowski. Nowe rozdanie (27): Gdzie jest Książę? - serial
20.30 Sprawiedliwi - Wydział Kryminalny (925) - serial krym., Polska
21.30 Sprawiedliwi. Trójmiasto (42)
22.40 Szczęki 3 - thriller, USA 1983
00.40 Love Island. Wyspa miłości
01.50 Hardkorowy lombard (41) - serial
02.20 Gwiazdy Kabaretu - rozr., Pol. 2018
02.35 Interwencja - mag. reporterów
02.55 Śmierć na 1000 sposobów (2)
03.25 Lubię disco! - program muz., Pol.
04.25 Top 10 - lista przebojów - muz.
05.30 Telezakupy TV Okazje - magazyn

TVN SIEDEM

04.50 Ten moment (16/20): Łatwo przyszło, łatwo poszło - serial
05.25 Szkoła (302) - serial paradok., Pol.
06.20 Szkoła (442) - serial paradok., Pol.
07.15 Szkoła (443) - serial paradok., Pol.
08.15 Ukryta prawda (1380) - serial, Pol.
09.20 Ukryta prawda (1159) - serial, Pol.
10.25 Ukryta prawda (1160) - serial, Pol.
11.25 W-11 - Wydział Śledczy (1016): Niewybaczalna zdrada - serial
12.10 W-11 - Wydział Śledczy (1017): Klawisz - serial fab.-dok., Polska
12.55 Detektywi (171): Klonowa 13
13.55 Szkoła (742) - serial paradok., Pol.
14.55 Sędzia Anna Maria Wesołowska (523) - serial fab.-dok., Polska
15.55 Sędzia Anna Maria Wesołowska (524) - serial fab.-dok., Polska
16.55 Szpital (774) - serial paradok., Pol.
17.55 Zagadki losu 2 (33/36) - serial
19.00 Ukryta prawda (1458) - serial, Pol.
20.00 Rocketman - dramat biograficzny, Wielka Brytania/Kanada/USA 2019, reż. Dexter Fletcher, wyk. Taron Egerton, Jamie Bell, Richard Madden
22.35 Wyzwanie dla kumpla: Idzie wiosna - komedia, USA 2023, reż. Josh Duhamel, wyk. Dan Bakkedahl
00.40 Cisza - film obyczajowy, Polska 2010, reż. Sławomir Pstrong
02.45 Śmierć na pustkowiu 4 (10)
03.45 Usterka 12 (7/15) - serial, Polska
04.25 Druga strona medalu 3: Izabela Sokołowska - talk-show, Pol. 2010

TV PULS

06.00 Nash Bridges (116, 117) **08.00** Kobra - oddział specjalny (13, 14): Krew i woda; Przetrwanie **10.00** Rekrut 3 (49) **11.00** Maria z przedmieścia (5, 6) **12.55** Rekrut 3 (50) **13.50** Lombard. Życie pod zastaw 12 (639, 640) **15.50** Ranczo 2 (18, 19): Europejski kandydat; Rozwód z miłości **18.00** Lombard. Życie pod zastaw 16 (885, 886) **20.00** Hellboy - film SF, USA/Wlk. Brytania/Bułgaria/Kanada/Port./Francja 2019 **22.15** Terminator 2: Dzień sądu - film SF, USA/Francja 1991 **01.05** Ballistic - film sensacyjny, USA/Niemcy 2002 **03.05** Lombard. Życie pod zastaw 12 (636) **04.05** Zobacz to!: Taki jest świat 10 **05.00** Dzielnica strachu 8 (372)

PULS 2

13.35 Myszka Miki: Frajdomek (26) **14.00** Marta mówi 2 (8) **14.35** Spidey i superkumple (2) **15.00** Miraculous: Biedronka i Czarny Kot 3 (7, 8) **15.55** Bing (27, 29, 26) **16.30** Świnka Peppa 2 (35, 36, 37, 38) **16.55** Masza i Niedźwiedź 3 (8) **17.00** Masza i Niedźwiedź 2 (7, 8) **17.30** Blue 3 (8, 9, 10, 11) **18.00** Pingwiny z Madagaskaru 2 (29, 30) **19.05** Psi Patrol 5 (3) **19.35** Masza i Niedźwiedź 2 (25) **19.45** Masza i Niedźwiedź (26) **19.50** Masza i Niedźwiedź 3 (1) **20.00** Lombard. Życie pod zastaw 16 (874) **21.00** Dzielnica strachu 8 (371, 372) **23.00** Urodzony, by latać - film sensac., Chiny 2023 **01.30** Dzielnica strachu 8 (368)

STOPKLATKA

06.00 Kabaretowe hity **06.50** Matki, żony i kochanki (8) **07.55** Złoty interes: Nieruchomości **08.50** Wojny kontenerowe (1, 2) **09.50** Wielkie wynalazki (20, 21): Piwo; Rowery **12.00** Katastrofy w przestworzach (10, 4, 3, 2) **16.00** Kojak 4 (24): Siostra Maria **17.00** Kojak 4 (25): Kolejna królowa Cyganów **18.05** Komisarz Rex 4 (3): Morderczy plan **19.05** Hudson i Rex 4 (3): Rex do celu **20.00** Uznany za niewinnego - film krym., USA 1990 **22.45** Peacemaker - film sensacyjny, USA 1997 **01.30** Córki dancingu - musical, Polska 2015 **03.25** Podróż za jeden uśmiech - film przygodowy, Polska 1972 **05.05** MiłośćKropka.pl 2 (11)

TTV HD

06.15 Diabelnie boskie 3 **06.40** Ukryta prawda (1216) **07.35** Szpital (956, 957) **09.35** Detektywi (42, 43) **11.35** Zakup w ciemno 4 **12.35** Zakup w ciemno **13.40** Życie na kredycie 5 **14.10** Życie na kredycie 5 **14.45** Damy i wieśniaczki. PL 6 (6) **15.45** Express, Pogoda **16.05** Gogglebox. Przed telewizorem 19 **17.05** Usterka 14 (4) **17.45** Express, Pogoda **18.00** Sport **18.05** Dobra robota 4 (22) **18.45** Zakup w ciemno 3 **19.45** Express, Pogoda **20.05** Zakup w ciemno 5 **21.05** Życie na kredycie 5 **21.45** Express, Pogoda **22.00** Nasi w mundurach 2 **23.00** Gogglebox. Przed telewizorem 22 **00.00** Życie na kredycie 6

TV 6

06.00 Strażnik Teksasu (19, 20) **07.55** Policjantki i Policjanci (1281) **08.55** Kobra - oddział specjalny (115, 116) **11.00** 48h. Zaginieni (190, 191) **13.00** Septagon (74): Idzie kominiarz po drabinie **14.00** Policjantki i Policjanci (906) **15.00** Kobra - oddział specjalny (117, 118) **17.05** Magnum: Detektyw z Hawajów (44) **18.00** Strażnik Teksasu (21, 22) **20.00** Agenci NCIS: Los Angeles 6 (19, 20, 21) **22.55** Sprawiedliwi - Wydział Kryminalny (349, 350) **01.05** Więzienie (176) **01.30** Krejzi patrol (34) **02.00** STOP Drogówka **03.00** Benny Hill **03.40** Sekrety sąsiadów (23, 24) **04.40** Kochane pieniądze (52) **05.45** Telezakupy TV Okazje

POLSAT SPORT 1

06.00 Strzelnica Renaty Mauer **07.00** Strzelnica Navala **08.00** Magazyn koszykarski **09.00** Polsat Futbol Cast **10.00** Siatkówka mężczyzn: PlusLiga - mecz fazy play-off **11.00** Tenis: Turniej ATP w Rzymie - mecz ćwierćfinałowy gry pojedynczej **13.00** Tenis: Turniej ATP w Rzymie - mecz ćwierćfinałowy gry pojedynczej **15.00** Tenis: Turniej ATP w Rzymie - mecz ćwierćfinałowy gry pojedynczej **17.20** Koszykówka mężczyzn: ORLEN Basket Liga - mecz ćwierćfinałowy fazy play-off **20.50** Piłka nożna: Puchar Włoch - mecz finałowy: Bologna FC - AC Milan **23.00** Siatkówka mężczyzn: PlusLiga - mecz fazy play-off **01.00** Sporty walki

eprasa.pl 03a58267a5

CZWARTEK 15 MAJA

TVP 1

05.10 Akacjowa 38 (609) - telen., Hiszp.
05.55 Info poranek - program inf.
06.25 Audycje komitetów wyborczych
07.00 Transmisja mszy świętej
07.30 Dobre historie - mag., Polska 2025
08.00 Białe tango (2/8) - serial, Polska
09.05 Ranczo 9 (110) - serial obycz., Pol.
09.55 Komisarz Alex 5 (53) - serial, Pol.
10.45 Ojciec Mateusz 20 (264) - serial
11.35 Królowie (72/80) - serial hist., Pol.
12.10 Agrobiznes, Agropogoda
12.40 To się opłaca - magazyn
13.00 Dzikie korytarze (3/4) - serial, Fr.
14.00 Wichrowe wzgórze (172) - serial
15.00 Jaka to melodia?
15.40 Dziedzictwo (571) - serial, Turcja
16.35 Audycje komitetów wyborczych
17.00 Teleexpress, Jaka to melodia?
17.55 Klan (4526) - telenowela, Polska
18.25 Reporterzy - magazyn reporterów
18.45 Akacjowa 38 (620) - telen., Hiszp.
19.30 Program informacyjny 19.30 - inf.
19.55 Pytanie dnia, Sport, Pogoda
20.30 Królowie (74/80) - serial hist., Pol.
21.00 69. Konkurs Piosenki Eurowizji - Bazylea 2025 - 2. półfinał - koncert, Szwajcaria 2025
23.35 Polska ma głos - mag., Pol. 2025
00.10 Marzenie Leonarda. Sekrety latania - film dok., Francja 2024
01.20 Ludzie i bogowie (11/13) - serial
02.20 Wieloryb - dramat, USA 2022
04.20 Notacje - cykl dok., Polska
04.35 Zakończenie programu

TVP 2

05.05 M jak miłość (1822) - serial, Pol.
06.00 Audycje komitetów wyborczych
06.20 Operacja zdrowie - magazyn
06.55 Barwy szczęścia (3190) - serial
07.30 Pytanie na śniadanie - pobudka
07.55 Pytanie na śniadanie - mag.
11.05 Kroniki ORLEN Wyścig Narodów
11.15 Wspólny dom - magazyn, Polska
11.50 Przyrodnik na tropie (9): Żaba moczarowa - serial dok., Polska
12.30 Koło fortuny - teleturniej, Polska
13.10 Miłość i nadzieja (192) - telen.
14.00 Va banque - teleturniej, Polska
14.30 Audycje komitetów wyborczych
14.55 La Promesa - pałac tajemnic (143) - serial obyczajowy, Hiszpania
16.00 Koło fortuny - teleturniej, Polska
16.35 Familiada - teleturniej
17.20 Miłość i nadzieja (193) - telen.
18.15 Va banque - teleturniej, Polska
18.50 Jeden z dziesięciu - teleturniej
19.25 Barwy szczęścia (3190) - serial
20.05 Barwy szczęścia (3191) - serial
20.45 Minuta ciszy (3/6) - serial, Polska
21.55 Minuta ciszy (4/6) - serial, Polska
22.50 Informacje kulturalne - magazyn
23.10 Hala odlotów - talk-show
00.00 Marsylski łącznik - film kryminalny, Francja/Belgia 2014, reż. Cédric Jimenez, wyk. Céline Sallette
02.15 Na tropach przeszłości (1/6)
03.10 Na tropach przeszłości (2/6)
04.00 Magazyn Ekspresu Reporterów
04.50 Zakończenie programu

POLSAT

04.40 Disco Gramy - muz., Polska 2025
05.25 Telezakupy TV Okazje - magazyn
06.00 Nowy dzień z Polsat News - inf.
08.30 Malanowski i partnerzy (573): Martwy diabeł - serial, Polska
09.00 Malanowski i partnerzy (574): W trosce o ojca - serial fab.-dok., Pol.
09.30 Sekrety rodziny (178): Bliskie więzy - serial paradok., Polska
10.30 Trudne sprawy (1278): Prawdziwy ojciec - serial paradok., Polska
11.30 Gliniarze (523): Autobus - serial
12.30 Gliniarze (524): W majestacie prawa - serial paradok., Polska
13.30 Gliniarze (525): Długa noc
14.35 Dlaczego ja? (1449): Nowe biuro
15.50 Wydarzenia, Pogoda
16.20 Interwencja - mag. reporterów
16.30 Na ratunek 112 (1044): Środki owadobójcze - serial paradok., Pol.
17.00 Gliniarze (1076): Internetowy predator - serial paradokumentalny, Polska
18.00 Pierwsza miłość (4016) - serial
18.50 Wydarzenia - program inf.
19.20 Gość „Wydarzeń" - public.
19.25 Sport, Pogoda
19.40 Uroczysko (146): Szatan - serial
20.10 Nasz nowy dom - reality show
21.15 Przyjaciółki (301) - serial, Polska
22.20 Volta - komedia, Polska 2017
00.35 Świat według Kiepskich (28): Kasa chorych - serial kom., Polska
01.00 Koniec programu

TVN

05.40 Uwaga! - magazyn reporterów
05.55 Ukryta prawda (1271) - serial, Pol.
06.50 Kuchenne rewolucje: Wejherowo, Gościnna Ukrainka - rozr.
07.45 Dzień Dobry TVN - magazyn
11.30 Kuchenne rewolucje: Chorzów, Amore Mio - rozr., Polska 2020
12.35 Ukryta prawda (1654) - serial, Pol.
13.35 Ukryta prawda (1655) - serial, Pol.
14.40 Ukryta prawda (1656) - serial, Pol.
15.45 Kuchenne rewolucje - rozr.
16.55 Detektywi (151) - serial, Polska
18.00 Detektywi (152) - serial, Polska
19.00 Fakty - program informacyjny
19.35 Sport
19.45 Pogoda - program informacyjny
19.55 Uwaga! - magazyn reporterów
20.10 Doradca smaku - magazyn
20.15 Na Wspólnej (4012) - serial, Pol.
20.55 Kuchenne rewolucje - rozr.
22.00 Na bank się uda - komedia kryminalna, Polska 2019, reż. Szymon Jakubowski, wyk. Marian Dziędziel, Lech Dyblik, Adam Ferency, Maciej Stuhr, Paulina Gałązka
00.10 Mayday - komedia, Polska 2020, reż. Sam Akina, wyk. Piotr Adamczyk, Adam Woronowicz, Anna Dereszowska, Weronika Książkiewicz, Andrzej Grabowski
02.35 Bitwa o gości - reality show
03.40 Szpital (532) - serial paradok., Pol.
04.40 Uwaga! - magazyn reporterów
05.00 Jak to jest zrobione? (2/26)

TV 4

06.00 Łowcy skarbów. Kto da więcej?
06.55 Łowcy skarbów. Kto da więcej?
07.55 Bogaty dom - biedny dom
08.55 Dlaczego ja? (965): Druga matka - serial paradokumentalny, Polska
09.55 Dlaczego ja? (966): Córka zbiera na operację - serial, Polska
10.55 Na ratunek 112 (782): Intruz - serial paradokumentalny, Polska
11.25 Na ratunek 112 (1045): O krok od tragedii - serial paradok., Polska
11.55 Trudne sprawy (963): Kinga myśli, że szef ją podrywa - serial
12.55 Trudne sprawy (964): Helena dowiaduje się, że jej chłopak wykonuje masaże erotyczne
13.55 Trudne sprawy (965): Tajemnica mamy - serial paradok., Polska
14.55 Policjantki i Policjanci (1170)
15.55 Policjantki i Policjanci (1171)
16.55 Trudne sprawy (1343): Dobroczynność na cudzy rachunek
18.00 Łowcy skarbów. Kto da więcej?
19.00 Policjantki i Policjanci (1294)
20.00 Malanowski. Nowe rozdanie (28): Klincz - serial sensacyjny, Polska
20.30 Sprawiedliwi - Wydział Kryminalny (926) - serial krym., Polska
21.30 Sprawiedliwi. Trójmiasto (43)
22.40 Historia zemsty - thriller, USA 2017, reż. Johnny Martin, wyk. Anna Hutchison, Nicolas Cage
00.45 Gwiazdy Kabaretu - rozr., Pol. 2018
01.00 Zakończenie programu

TVN SIEDEM

04.50 Ten moment (17/20): Coming Out - serial paradok., Polska
05.25 Szkoła (303) - serial paradok., Pol.
06.20 Szkoła (444) - serial paradok., Pol.
07.15 Szkoła (445) - serial paradok., Pol.
08.15 Ukryta prawda (1381) - serial, Pol.
09.20 Ukryta prawda (1161) - serial, Pol.
10.25 Ukryta prawda (1162) - serial, Pol.
11.25 W-11 - Wydział Śledczy (1018): Baranek - serial fab.-dok., Polska
12.10 W-11 - Wydział Śledczy (1019): Szkolny świr - serial fab.-dok., Pol.
12.55 Detektywi (172): Omar i Yusow
13.55 Szkoła (743) - serial paradok., Pol.
14.55 Sędzia Anna Maria Wesołowska (525) - serial fab.-dok., Polska
15.55 Sędzia Anna Maria Wesołowska (526) - serial fab.-dok., Polska
16.55 Szpital (775) - serial paradok., Pol.
17.55 Zagadki losu 2 (34/36) - serial
19.00 Ukryta prawda (1459) - serial, Pol.
20.00 W starym, dobrym stylu - komedia, USA 2017, reż. Zach Braff, wyk. Morgan Freeman, Michael Caine
22.10 Super 8 - thriller SF, USA 2011, reż. J.J. Abrams, wyk. Joel Courtney, Jessica Tuck, Joel McKinnon Miller
00.30 Na skraju jutra - film SF, Indie/Kanada/USA/Australia 2014, reż. Doug Liman, wyk. Tom Cruise, Emily Blunt
02.50 Śmierć na pustkowiu 5 (1/10)
03.50 Fachowcy (20) - serial, Polska
04.30 Druga strona medalu 3: Maja Włoszczowska - talk-show

TV PULS

06.00 Nash Bridges (117, 118) **08.00** Kobra - oddział specjalny (14, 15) **10.00** Rekrut 3 (50) **11.00** Maria z przedmieścia (7, 8) **12.55** Rekrut 3 (51) **13.50** Lombard. Życie pod zastaw 12 (641, 642) **15.50** Ranczo 2 (19, 20) **18.00** Lombard. Życie pod zastaw 16 (886, 887) **20.00** Ibiza - komedia, Francja/Belgia 2019 **21.50** Tajemnice Saint-Tropez - komedia, Francja/Belgia 2021 **23.40** Komedia mało romantyczna - komedia, USA/Szwajc. 2006 **01.10** Dzielnica strachu 8 (370) **02.10** Lombard. Życie pod zastaw 12 (637) **03.10** Zobacz to!: Menu na miarę **03.50** Menu na miarę **04.15** Przypadki Cezarego P. (13) **05.00** Dzielnica strachu 8 (373)

PULS 2

12.40 Kajko i Kokosz 2 (9, 10) **13.05** Grizzy i lemingi 3 (16, 15) **13.35** Myszka Miki: Frajdomek (1) **14.00** Marta mówi 2 (9) **14.35** Spidey i superkumple (3) **15.00** Miraculous: Biedronka i Czarny Kot 3 (9, 10) **15.55** Bing (31, 32, 30) **16.30** Świnka Peppa 2 (39, 40, 41, 42) **16.55** Masza i Niedźwiedź 3 (9) **17.00** Masza i Niedźwiedź 2 (8, 9) **17.30** Blue 3 (10, 11, 12, 13) **18.00** Pingwiny z Madagaskaru 2 (30, 31) **19.05** Psi Patrol 5 (4) **19.35** Masza i Niedźwiedź 3 (2, 3, 4) **20.00** Lombard. Życie pod zastaw 16 (875) **21.00** Dzielnica strachu 8 (372, 373) **23.00** As w rękawie - film sensac., Fr./USA/Wlk. Brytania 2006 **01.05** Dzielnica strachu 8 (369)

STOPKLATKA

06.00 Kabaretowe hity **06.50** Matki, żony i kochanki (9) **07.55** Złoty interes: Produkcja trumien **08.50** Wojny kontenerowe (2, 3) **09.50** Wielkie wynalazki (21, 22) **12.00** Katastrofy w przestworzach (1, 5, 4, 3): Spadek ciśnienia; Horror w kabinie; Na oślep; Zniknięcie nad dżunglą **16.00** Kojak 4 (25): Kolejna królowa Cyganów **17.00** Kojak 5 (1): Dama Kier **18.05** Komisarz Rex 4 (4) **19.05** Hudson i Rex 4 (4) **20.00** Kler - dramat, Polska 2018 **22.50** Ojciec chrzestny - dramat, USA 1972 **02.40** Skazany na bluesa - dramat, Polska 2005 **04.45** Zaraz pęknę - film krótkometrażowy, Polska 2023 **05.00** MiłośćKropka.pl 2 (12)

TTV HD

06.40 Ukryta prawda (1217) **07.35** Szpital (958, 959) **09.35** Detektywi (44, 45) **11.35** Zakup w ciemno 4 **12.35** Zakup w ciemno **13.40** Życie na kredycie 5 **14.10** Życie na kredycie 5 **14.45** Damy i wieśniaczki. PL 6 (7) **15.45** Express, Pogoda **16.05** Gogglebox. Przed telewizorem 20 **17.05** Usterka 14 (5) **17.45** Express, Pogoda **18.00** Sport **18.05** Kronika Speedway GP **18.10** Dobra robota 4 (23) **18.40** Zakup w ciemno 3 **19.45** Express, Pogoda **20.05** Zakup w ciemno 5 **21.05** Życie na kredycie 5 **21.45** Express, Pogoda **22.00** Życie na kredycie 6 **22.30** Życie na kredycie 6 **23.05** Nic do ukrycia 2 (1) **00.10** Służba więzienna (5)

TV 6

06.00 Strażnik Teksasu (21, 22) **07.55** Policjantki i Policjanci (1282) **08.55** Kobra - oddział specjalny (117, 118) **11.00** 48h. Zaginieni (192, 193): Cena miłości; Pić do upadłego **13.00** Septagon (75): Zdrada z miłości **14.00** Policjantki i Policjanci (907) **15.00** Kobra - oddział specjalny (119) **16.00** Kobra - oddział specjalny (120) **17.05** Magnum: Detektyw z Hawajów (45) **18.00** Strażnik Teksasu (23) **19.00** Strażnik Teksasu (24) **20.00** Agenci NCIS: Los Angeles 6 (22) **20.55** Agenci NCIS: Los Angeles 6 (23) **21.55** Agenci NCIS: Los Angeles 6 (24) **22.55** Sprawiedliwi - Wydział Kryminalny (351) **23.55** Sprawiedliwi - Wydział Kryminalny (352)

POLSAT SPORT 1

06.00 Strzelnica Renaty Mauer **07.00** Strzelnica Navala **08.00** Handball Arena **09.00** Siatkówka mężczyzn: PlusLiga **11.00** Tenis: Turniej ATP w Rzymie **13.00** Tenis: Turniej ATP w Rzymie - mecz ćwierćfinałowy gry pojedynczej **15.00** Tenis: Turniej ATP w Rzymie - mecz ćwierćfinałowy gry pojedynczej **17.20** Koszykówka mężczyzn: ORLEN Basket Liga - mecz ćwierćfinałowy fazy play-off **20.30** Piłka ręczna mężczyzn: ORLEN Superliga - mecz półfinałowy fazy play-off: Industria Kielce - Rebud KPR Ostrów Wlkp. **23.00** Siatkówka mężczyzn: PlusLiga - mecz fazy play-off **01.00** Sporty walki: FEN

PIĄTEK 16 MAJA

TVP 1

05.10 Akacjowa 38 (610) - telen., Hiszp.
05.55 Info poranek - program inf.
06.25 Audycje komitetów wyborczych
07.00 Transmisja mszy świętej
07.30 Agape blisko Ciebie - magazyn
08.00 Białe tango (3/8) - serial, Polska
09.05 Ranczo 9 (111) - serial obycz., Pol.
09.55 Komisarz Alex 5 (54) - serial, Pol.
10.45 Ojciec Mateusz 21 (265) - serial
11.35 Okrasa łamie przepisy - magazyn
12.10 Agrobiznes, Agropogoda
12.40 Magazyn rolniczy - mag. rolniczy
13.00 Dzikie korytarze (4-ost.) - serial
14.00 Wichrowe wzgórze (173) - serial
15.00 Jaka to melodia?
15.40 Dziedzictwo (572) - serial, Turcja
16.35 Audycje komitetów wyborczych
17.00 Teleexpress, Jaka to melodia?
17.55 Klan (4527) - telenowela, Polska
18.25 Reporterzy - magazyn reporterów
18.45 Akacjowa 38 (621) - telen., Hiszp.
19.30 Program informacyjny 19.30 - inf.
19.55 Pytanie dnia - public., Polska 2025
20.10 Sport, Pogoda
20.30 Królowie (75/80) - serial hist., Pol.
21.05 Komisarz Alex 23 (289) - serial
22.00 Sekielski wieczorową porą
23.05 Jak rozpętałem II wojnę światową (1/3) - komedia, Polska 1969
00.40 Erynie (1/12) - serial krym., Polska
01.40 Zatoka szpiegów 2 (19) - serial
02.35 Miłość na deser - film obyczajowy, Kanada 2021, reż. Nicole G. Leier
04.30 Zakończenie programu

TVP 2

05.00 M jak miłość (1823) - serial, Pol.
05.45 Wstęp wolny - cykl felietonów
06.00 Audycje komitetów wyborczych
06.20 Anna Dymna - spotkajmy się
06.55 Barwy szczęścia (3191) - serial
07.30 Pytanie na śniadanie - pobudka
07.55 Pytanie na śniadanie - magazyn
11.05 Kroniki ORLEN Wyścig Narodów
11.15 Operacja zdrowie - magazyn
11.50 Tańcząca ze światem - Malta
12.30 Koło fortuny - teleturniej, Polska
13.10 Miłość i nadzieja (193) - telen.
14.00 Va banque - teleturniej, Polska
14.30 Audycje komitetów wyborczych
14.55 La Promesa - pałac tajemnic (144) - serial obyczajowy, Hiszpania
16.00 Koło fortuny - teleturniej, Polska
16.35 Familiada - teleturniej
17.20 Miłość i nadzieja (194) - telen.
18.15 Va banque - teleturniej, Polska
18.50 Jeden z dziesięciu - teleturniej
19.25 Barwy szczęścia (3191) - serial
20.05 Barwy szczęścia (3192) - serial
20.45 Postaw na milion - teleturniej, Pol.
21.45 Cudowne lata - widowisko
22.45 To jest grane - muz., Polska 2025
23.20 Miłość bez końca - film fantasy, USA 2020, reż. Scott Speer
01.05 Drugie życie Pana Alaina - komediodramat, Francja 2018, reż. Hervé Mimran, wyk. Fabrice Luchini
03.00 Marsylski łącznik - film kryminalny, Francja/Belgia 2014
05.15 Zakończenie programu

POLSAT

06.00 Nowy dzień z Polsat News - inf.
08.00 halo tu polsat - mag., Polska 2025
11.25 Gliniarze (526): Wesele - serial paradokumentalny, Polska
12.25 Gliniarze (527): Bractwo - serial
13.25 Gliniarze (528): Snajper - serial
14.35 Dlaczego ja? (1450): Pomówienie - serial paradok., Polska
15.50 Wydarzenia - program inf.
16.15 Pogoda - program informacyjny
16.30 Na ratunek 112 (1045): O krok od tragedii - serial paradok., Pol.
17.00 Gliniarze (1077): Pożądanie - serial paradokumentalny, Polska
18.00 Pierwsza miłość (4017) - serial
18.50 Wydarzenia - program inf.
19.15 Lepsza Polska - public.
19.30 Sport
19.45 Pogoda - program informacyjny
19.55 Must be the music - rozr.
22.40 Niepamięć - film SF, USA 2013, reż. Joseph Kosinski, wyk. Tom Cruise, Morgan Freeman, Olga Kurylenko, Andrea Riseborough, Nikolaj Coster-Waldau
01.10 Predator - film sensacyjny, USA 1987, reż. John McTiernan, wyk. Arnold Schwarzenegger, Kevin Peter Hall, Elpidia Carrillo, Carl Weathers, Sonny Landham
03.20 Nasz nowy dom - reality show
04.20 Na ratunek 112 ekstra (66): Studenci pomagają dziecku i żonie agresywnego alkoholika - serial

TVN

05.40 Uwaga! - magazyn reporterów
05.55 Ukryta prawda (1272) - serial, Pol.
06.50 Kuchenne rewolucje: Wrocław, Tarta Poducha - rozr., Polska 2019
07.45 Dzień Dobry TVN - magazyn
11.30 Kuchenne rewolucje: Łapy, Chicken Flow - program rozr., Pol. 2020
12.35 Ukryta prawda (1657) - serial, Pol.
13.35 Ukryta prawda (1658) - serial, Pol.
14.40 Ukryta prawda (1659) - serial, Pol.
15.45 Kuchenne rewolucje: Łomża - Stary Młyn - rozr., Polska 2023
16.55 Detektywi (153) - serial, Polska
18.00 Detektywi (154) - serial, Polska
19.00 Fakty - program informacyjny
19.45 Sport
19.55 Pogoda - program informacyjny
20.00 Harry Potter i Zakon Feniksa - film przygodowy, Wielka Brytania/USA 2007, reż. David Yates, wyk. Daniel Radcliffe, Rupert Grint, Emma Watson, Ralph Fiennes, Gary Oldman
23.00 Blade: Mroczna trójca - horror, USA 2004, reż. David S. Goyer, wyk. Wesley Snipes, Jessica Biel, Ryan Reynolds, Kris Kristofferson, Dominic Purcell
01.20 Kuba Wojewódzki - talk-show
02.30 CSI: Kryminalne zagadki Las Vegas 11 (3/22) - serial, USA/Kanada
03.35 Szpital (533) - serial paradok., Pol.
04.35 Uwaga! - magazyn reporterów
04.55 Jak to jest zrobione? (3/26)

TV 4

06.00 Łowcy skarbów. Kto da więcej?
06.55 Łowcy skarbów. Kto da więcej?
07.55 Bogaty dom - biedny dom
08.55 Dlaczego ja? (967): 27-latka myśli, że mąż ukradł jej psa - serial
09.55 Dlaczego ja? (968): Arcydzieło
10.55 Na ratunek 112 (783): Anaboliki zrujnowały chłopakowi zdrowie, także intymne - serial, Polska
11.25 Na ratunek 112 (1046): Syn ambasadora - serial paradok., Polska
11.55 Trudne sprawy (966): Magiczny rytuał - serial paradok., Polska
12.55 Trudne sprawy (967): Ojciec Szymona - serial paradok., Polska
13.55 Trudne sprawy (968): Przybrana siostra - serial paradok., Polska
14.55 Policjantki i Policjanci (1172)
15.55 Policjantki i Policjanci (1173)
16.55 Trudne sprawy (1344): Trzy szczęśliwe dni - serial, Polska
18.00 Łowcy skarbów. Kto da więcej?
19.00 Policjantki i Policjanci (1295)
20.00 Gwiazdy Kabaretu - rozr.
21.05 Gwiazdy Kabaretu - rozr., Pol. 2021
22.05 Bez litości - film sensacyjny, USA 2014, reż. Antoine Fuqua
00.50 Hardkorowy lombard (42) - serial
01.25 Hardkorowy lombard (43) - serial
01.55 STOP Drogówka - magazyn, Polska
02.55 Śmierć na 1000 sposobów (3)
03.25 Lubię disco! - program muz., Pol.
04.25 Top 10 - lista przebojów - muz.
05.30 Telezakupy TV Okazje - magazyn

TVN SIEDEM

04.50 Ten moment (18/20): Spełnienie marzeń - serial paradok., Polska
05.25 Szkoła (304) - serial paradok., Pol.
06.20 Szkoła (446) - serial paradok., Pol.
07.15 Szkoła (447) - serial paradok., Pol.
08.15 Ukryta prawda (1382) - serial, Pol.
09.20 Ukryta prawda (1163) - serial, Pol.
10.25 Ukryta prawda (1164) - serial, Pol.
11.25 W-11 - Wydział Śledczy (1020): Cena miłości - serial fab.-dok., Pol.
12.10 W-11 - Wydział Śledczy (1021): Zabójstwo Janiny Chabrzyńskiej
12.55 Detektywi (173): Zapłacisz mi za to - serial fab.-dok., Polska
13.55 Szkoła (744) - serial paradok., Pol.
14.55 Sędzia Anna Maria Wesołowska (527) - serial fab.-dok., Polska
15.55 Sędzia Anna Maria Wesołowska (528) - serial fab.-dok., Polska
16.55 Szpital (776) - serial paradok., Pol.
17.55 Zagadki losu 2 (35/36) - serial
19.00 Ukryta prawda (1460) - serial
20.00 Bridget Jones 3 - komedia romantyczna, Irlandia/Wielka Brytania/Francja/USA/Chiny/Japonia 2016, reż. Sharon Maguire, wyk. Renée Zellweger, Colin Firth
22.40 Złe mamuśki 2: Jak przetrwać święta - komedia, USA/Chiny 2017, reż. Jon Lucas, Scott Moore
00.55 W starym, dobrym stylu - komedia, USA 2017, reż. Zach Braff
03.00 Śmierć na pustkowiu 5 (2/10)
04.00 Fachowcy 2 (1/15) - serial, Polska

TV PULS

06.00 Nash Bridges (118, 119) **08.00** Kobra - oddział specjalny (15, 16): Bollywood; Autohaker **10.00** Rekrut 3 (51) **11.00** Maria z przedmieścia (9, 10) **12.55** Rekrut 3 (52) **13.50** Lombard. Życie pod zastaw 12 (643, 644) **15.50** Ranczo 2 (20, 21): Diabelskie porachunki; Jesienna burza **18.00** Lombard. Życie pod zastaw 16 (887, 888) **20.00** Ostatni ślad - thriller, USA 2022 **22.00** Bliźniak - film sensacyjny, Kolumbia/USA/Chiny 2019 **00.10** John Wick - film sensacyjny, USA 2014 **02.10** Lombard. Życie pod zastaw 12 (638) **03.10** Menu na miarę **03.50** Menu na miarę **04.30** Menu na miarę **04.50** Dyżur 3 (37) **05.25** Dyżur 3 (38)

PULS 2

12.40 Kajko i Kokosz 2 (10, 11) **13.05** Grizzy i lemingi 3 (17, 16) **13.35** Myszka Miki: Frajdomek (2) **14.00** Marta mówi 2 (10) **14.35** Spidey i superkumple (4) **15.00** Miraculous: Biedronka i Czarny Kot 3 (11, 12) **15.55** Bing (34, 35, 33) **16.30** Świnka Peppa 2 (43, 44, 45, 46) **16.55** Masza i Niedźwiedź 3 (10) **17.00** Masza i Niedźwiedź 2 (9, 10) **17.30** Blue 3 (12, 13, 14, 15) **18.00** Pingwiny z Madagaskaru 2 (31, 32) **19.05** Psi Patrol 5 (5) **19.35** Masza i Niedźwiedź 3 (5, 6, 7) **20.00** Lombard. Życie pod zastaw 16 (876) **21.00** Dzielnica strachu 8 (373, 374) **23.00** Tajemnice Saint-Tropez - komedia, Fr./Belg. 2021 **00.50** Złe miejsce - horror, USA 2019

STOPKLATKA

06.00 Kabaretowe hity **06.50** Matki, żony i kochanki (10) **07.55** Złoty interes: Hodowla ślimaków **08.50** Wojny kontenerowe (3, 4) **09.55** Wielkie wynalazki (22, 23) **12.00** Katastrofy w przestworzach (2, 6, 5, 9) **16.00** Kojak 5 (1): Dama Kier **17.00** Kojak 5 (2): Dziwna miłość **18.05** Komisarz Rex 4 (5): Śmierć Mosera, część 2 **19.05** Hudson i Rex 4 (5): Rex i bogaci **20.00** Wreszcie piątek: Czym chata bogata! - komedia, Francja/Belgia 2017 **22.05** Dziewiąte wrota - thriller, Hiszpania/Francja/USA 1999 **00.55** Kostka - horror, Kanada 2004 **03.00** Rzeczpospolita babska - komedia, Polska 1969 **05.00** MiłośćKropka.pl 2 (13)

TTV HD

07.35 Szpital (960, 961) **09.35** Detektywi (46, 47) **11.35** Zakup w ciemno 4 **12.35** Zakup w ciemno 5 **13.40** Życie na kredycie 5 **14.45** Damy i wieśniaczki. PL 8 (5) **15.45** Express, Pogoda **16.05** Gogglebox. Przed telewizorem 22 **17.05** Usterka 14 (6) **17.45** Express, Pogoda **18.00** Sport **18.05** Kronika Speedway GP **18.10** Zakup w ciemno 3 **19.05** Życie na kredycie 6 **19.45** Express, Pogoda **20.05** Życie na kredycie 6 **20.40** Gogglebox. Przed telewizorem 21 **21.45** Express, Pogoda **22.00** Damy i wieśniaczki. PL 9 (11) **23.00** Królowa przetrwania 2 **00.00** Gogglebox. Przed telewizorem 16

TV 6

06.00 Strażnik Teksasu (23, 24) **07.55** Policjantki i Policjanci (1283) **08.55** Kobra - oddział specjalny (119, 120) **11.00** 48h. Zaginieni (194, 195) **13.00** Septagon (76): Nawiedzone mieszkanie **14.00** Policjantki i Policjanci (908) **15.00** Kobra - oddział specjalny (121, 122) **17.05** Magnum: Detektyw z Hawajów (46) **18.00** Strażnik Teksasu (25, 1) **20.00** CSI: Kryminalne zagadki Miami (8, 9) **21.55** Kości (5, 6) **23.55** Piła mechaniczna 3D - horror, USA 2013 **01.50** Oko za oko (15) **02.50** Cudownych rodziców mam **03.00** Benny Hill **03.40** Sekrety sąsiadów (25, 26) **04.40** Kochane pieniądze (53) **05.45** Telezakupy TV Okazje

POLSAT SPORT 1

06.00 Strzelnica Renaty Mauer **07.00** Strzelnica Navala **09.00** Polsat Futbol Cast **10.00** Siatkówka mężczyzn: PlusLiga - mecz fazy play-off **11.00** Siatkówka mężczyzn: PlusLiga - mecz fazy play-off **13.00** Siatkówka mężczyzn: PlusLiga - mecz fazy play-off **15.30** Tenis: Turniej ATP w Rzymie - mecz półfinałowy gry pojedynczej **17.20** Koszykówka mężczyzn: ORLEN Basket Liga - mecz ćwierćfinałowy fazy play-off **20.00** Siatkówka mężczyzn: Final Four Ligi Mistrzów - mecz półfinałowy: Sir Sicoma Monini Perugia - Halkbank Ankara **23.00** Siatkówka mężczyzn: PlusLiga - mecz fazy play-off **01.00** Sporty walki: FEN

eprasa.pl 03a58267a5

SOBOTA 17 MAJA

TVP 1

04.40 Panna z mokrą głową - film obyczajowy, Polska 1994
06.20 Balans bieli - pr. religijny, Pol. 2024
07.00 Transmisja mszy świętej
07.40 Rok w ogrodzie - magazyn
08.05 Rok w ogrodzie extra - magazyn
08.20 Pełnosprawni - magazyn
08.50 Mr. Dundee. Powrót - komedia, Australia/USA 2020
10.30 Komisarz Alex 5 (55) - serial, Pol.
11.30 Ojciec Mateusz 21 (266) - serial
12.20 Fascynujące miejsca: Fascynująca Szwajcaria - Dziki Tessyn - film dokumentalny, Niemcy 2018
12.50 Zabić Logana Kelihera - western, USA 1964, reż. R.G. Springsteen
14.25 Okrasa łamie przepisy - magazyn
15.00 Sanatorium miłości 7
16.05 Dziedzictwo (573) - serial, Turcja
17.00 Teleexpress, Pogoda
17.35 Ojciec Mateusz 20 (257) - serial
18.40 Jaka to melodia?
19.30 Program informacyjny 19.30 - inf.
19.55 Pytanie dnia, Sport, Pogoda
20.20 Program rozrywkowy - rozr.
21.00 69. Konkurs Piosenki Eurowizji - Bazylea 2025 - finał - koncert, Szwajcaria 2025
01.10 Kickboxer: Odwet - dramat sensacyjny, USA 2018, wyk. Alain Moussi
03.10 Chłopiec na galopującym koniu - dramat psychol., Polska 2006
04.30 Jaka to melodia?
05.17 Zakończenie programu

TVP 2

05.30 Barwy szczęścia (3188) - serial
06.00 Barwy szczęścia (3189) - serial
06.35 M jak miłość (1840) - serial, Pol.
07.30 Pytanie na śniadanie
11.10 Kroniki ORLEN Wyścig Narodów
11.15 Górna półka smaku - magazyn
11.50 Dobry tytuł - magazyn kulturalny
12.25 Nasz dom w górach (6): Siostrzana miłość, część 2 - serial
13.25 Rosół polski - magazyn, Pol. 2025
14.00 Familiada - teleturniej
14.35 Koło fortuny - teleturniej, Polska
15.15 Szansa na sukces. Opole 2025: Wilki - widowisko, Polska 2024
16.20 Na dobre i na złe (957): Życie ma własne plany - serial, Polska
17.20 Postaw na milion - teleturniej, Pol.
18.15 Va banque - teleturniej, Polska
18.45 Słowo na niedzielę: Judasz wyszedł, miłość została
18.55 no... wiadomo - magazyn
19.25 Rodzinka.pl (159): Ból głowy
20.00 Czarny motyl - thriller, USA/Hiszpania/Włochy 2017
21.45 Grace księżna Monako - film biograficzny, Francja/USA/Belgia/Włochy/Szwajcaria 2014
23.40 Sprawiedliwość (2/3) - film sensacyjny, Czechy 2017
01.10 Miłość bez końca - film fantasy, USA 2020, reż. Scott Speer
02.55 Sztuczki - komediodramat, Polska 2007, reż. Andrzej Jakimowski
04.35 Zakończenie programu

POLSAT

04.40 Disco Gramy - muz., Polska 2025
05.25 Telezakupy TV Okazje - magazyn
06.00 Nowy dzień z Polsat News - inf.
08.00 halo tu polsat - mag., Polska 2025
11.05 Ewa gotuje - magazyn, Pol. 2025
11.45 Doktor Dolittle - komedia, USA 1998, reż. Betty Thomas, wyk. Eddie Murphy, Ossie Davis, Oliver Platt, Peter Boyle, Richard Schiff
13.30 Gliniarze (1038): Po moim trupie
14.30 Gliniarze (1039): Nagranie w sieci - serial paradok., Polska
15.30 Gliniarze (1040): Lombard
16.30 Nasz nowy dom - reality show
17.30 Awantura o kasę - teleturniej
18.50 Wydarzenia - program inf.
19.15 Prezydenci i premierzy - public.
19.30 Sport
19.45 Pogoda - program informacyjny
19.55 Kabaret na żywo: Hrabi - rozr.
22.00 Trzynastu - dramat obyczajowy, Wielka Brytania 2022, reż. Ron Howard, wyk. Joel Edgerton, Colin Farrell, Viggo Mortensen, Tom Bateman, Josh Helman
01.20 Siła rażenia - film sensacyjny, Rumunia/USA/Wielka Brytania 2006, reż. Michael Keusch, wyk. Steven Seagal, Lisa Lovbrand, David Kennedy, Matthew Chambers
03.30 Świat według Kiepskich (414): Dymy na wodzie - serial kom., Pol.
04.00 Świat według Kiepskich (415): Goście wieczerzy pańskiej

TVN

05.35 Uwaga! - magazyn reporterów
05.50 Ukryta prawda (1273) - serial, Pol.
06.45 Kuchenne rewolucje: Żalno - Restauracja w Borach - rozr.
07.45 Dzień Dobry TVN - magazyn
11.30 Na Wspólnej (4009) - serial, Pol.
12.00 Na Wspólnej (4010) - serial, Pol.
12.25 Na Wspólnej (4011) - serial, Polska
12.50 Na Wspólnej (4012) - serial, Pol.
13.20 Zróbmy sobie dom - reality show
14.30 Pimi z Krainy Tygrysów - film przygodowy, Włochy 2022, reż. Brando Quilici, wyk. Sunny Pawar, Claudia Gerini, Yoon C. Joyce, Amandeep Singh, Samir Gurung
16.30 Pinokio - film fantasy, Włochy/Francja/Wielka Brytania 2019, reż. Matteo Garrone, wyk. Federico Ielapi, Roberto Benigni, Rocco Papaleo
19.00 Fakty - program informacyjny
19.30 Sport
19.35 Raport Speedway Grand Prix
19.40 Pogoda - program informacyjny
19.45 Mam talent! - rozr., Polska 2025
22.15 Kac Vegas 3 - komedia, USA 2013, reż. Todd Phillips, wyk. Bradley Cooper, Ed Helms, Zach Galifianakis
00.15 Mroczny rycerz - film sensacyjny, USA/Wielka Brytania 2008, reż. Christopher Nolan, wyk. Christian Bale, Heath Ledger, Aaron Eckhart
03.30 Szpital (534) - serial paradok., Pol.
04.35 Uwaga! - magazyn reporterów
04.55 Jak to jest zrobione? (4/26)

TV 4

06.00 Łowcy skarbów. Kto da więcej? - reality show, Polska 2023
07.00 Galileo - pr. popularnonaukowy
08.00 Galileo - pr. popularnonaukowy
09.00 Galileo - pr. popularnonaukowy
10.00 Galileo - pr. popularnonaukowy
11.05 #Jesteśmy dla dzieci - mag.
11.25 Miodowe lata (30): Męska duma - serial komediowy, Polska
12.15 Rycerz króla Artura - film przygodowy, USA 1995, reż. Jerry Zucker, wyk. Sean Connery, Richard Gere, Julia Ormond, Ben Cross, Liam Cunningham
14.55 Policjantki i Policjanci (1291)
15.55 Policjantki i Policjanci (1292)
16.55 Policjantki i Policjanci (1293)
18.00 Policjantki i Policjanci (1294)
19.00 Policjantki i Policjanci (1295)
20.00 Sprawiedliwi - Wydział Kryminalny (923) - serial krym., Polska
21.00 Sprawiedliwi - Wydział Kryminalny (924) - serial krym., Polska
22.00 Sprawiedliwi - Wydział Kryminalny (925) - serial krym., Polska
23.00 Sprawiedliwi - Wydział Kryminalny (926) - serial krym., Polska
00.00 Gwiazdy Kabaretu - rozr.
01.05 Hardkorowy lombard (44) - serial
01.35 STOP Drogówka - magazyn, Polska
02.35 STOP Drogówka - magazyn, Polska
03.25 Lubię disco! - program muz., Pol.
04.25 Top 10 - lista przebojów - muz.
05.30 Telezakupy TV Okazje - magazyn

TVN SIEDEM

05.00 Szkoła (472) - serial paradok., Pol.
06.00 Wiza na miłość: pierwsze spotkanie 4 - program rozr., USA 2020
06.55 Królik Bugs: Nowe konstrukcje (2/40) - serial animowany, USA
07.10 Dzieciak rządzi - film animowany, USA 2017, reż. Tom McGrath
09.15 Ukryta prawda (1161) - serial, Pol.
10.20 Ukryta prawda (1155) - serial, Pol.
11.20 Mówię Wam 2 - kult., Polska 2025
12.25 Ukryta prawda (1156) - serial, Pol.
13.25 Ukryta prawda (1157) - serial, Pol.
14.25 Detektywi (169): Siostry - serial
15.30 Niezwykłe Stany Prokopa 4
16.10 The Traitors. Zdrajcy - rozr.
17.50 Tom i Jerry - film familijny, USA/Wielka Brytania/Francja/Niemcy 2021, reż. Tim Story, wyk. Chloë Grace Moretz, Michael Pena, Jordan Bolger, Rob Delaney, Patsy Ferran
20.00 Duch i Mrok - film przygodowy, USA 1996, reż. Stephen Hopkins, wyk. Michael Douglas, Val Kilmer, Bernard Hill, John Kani
22.30 Snajper - film wojenny, USA 2014, reż. Clint Eastwood, wyk. Bradley Cooper, Sienna Miller, Luke Grimes, Jake McDorman, Cory Hardrict
01.15 Stażyści - komedia, USA 2013, reż. Shawn Levy, wyk. Vince Vaughn, Owen Wilson, Rose Byrne, Aasif Mandvi, Max Minghella
03.50 Usterka 12 (8/15) - serial, Polska
04.25 Fachowcy 2 (2/15) - serial, Polska

TV PULS

05.50 Kobra - oddział specjalny (12, 13) **07.45** Wojciech Cejrowski. Boso - Karaiby (1, 2): Tytoń; Na langusty **09.00** Taki jest świat 10 **10.00** Lombard. Życie pod zastaw 12 (639-643) **15.00** Lombard. Życie pod zastaw 16 (884-887) **19.00** Lombard. Życie pod zastaw 16 (888) **20.00** Czarny pies - film sensacyjny, USA/Wlk. Brytania/Francja/Niemcy/Japonia 1998 **21.55** Kandahar - thriller, USA/Arabia Saudyjska 2023 **00.20** John Wick 2 - film sensacyjny, USA/Hongkong/Włochy/Kanada 2017 **03.00** Zobacz to!: Taki jest świat 10 **04.00** Menu na miarę **04.35** Menu na miarę **05.00** Dyżur 3 (41) **05.30** Dyżur 3 (42-ost.)

PULS 2

06.00 Aukcja w ciemno 2 (23, 26) **06.55** Ale numer! 23 **09.35** Corgi, psiak królowej - film animowany, Belg./USA 2019 **11.10** Asterix Gal - film anim., Fr./Belg. 1967 **12.35** Wojciech Cejrowski. Boso - Luizjana (2, 1) **13.55** Gwiazdy Mazurskiej Nocy Kabaretowej **15.55** Najpiękniejsze baśnie: Deszczowa Pani - baśń filmowa, Niemcy 2018 **17.20** Sekret Johanki - baśń filmowa, Czechy/Słowacja 2015 **19.00** Rysiek superwróbel - film animowany, Niemcy/Belgia/Norwegia 2023 **20.50** Ibiza - komedia, Francja/Belgia 2019 **22.20** Dzielnica strachu 3 (117-120) **02.20** Wstydliwe choroby: Nastolatki 2 (3, 4) **04.20** Dyżur 3 (33-35)

STOPKLATKA

06.00 Miasta rytm (5) **07.00** Komisarz Rex 4 (6, 7, 8): Nowy, część 1; Nowy, część 2; Człowiek o tysiącu twarzy **10.00** Hudson i Rex 4 (6) **10.55** Hudson i Rex 4 (7): Dźgnięcie w darknecie **11.55** DOC: w twoich rękach (15) **13.00** DOC: w twoich rękach (16) **14.30** Naga broń: Z akt Wydziału Specjalnego - komedia, USA 1988 **16.20** Jumper - film przyg., Kanada/USA 2008 **18.00** Gotuj z Sową **18.05** Burza - dramat, USA 2015 **20.00** Opór - dramat, USA 2008 **22.50** Pachnidło: Historia mordercy - dramat, Niem./Fr./Hiszp./USA 2006 **01.50** Rezerwat - komedia, Polska 2007 **04.00** Wszystko dla mojej matki - dramat, Polska 2019

TTV HD

07.50 Farma Clarksona 2 (6) **08.45** Gogglebox. Przed telewizorem 22 **09.45** Express, Pogoda **10.00** Gogglebox. Przed telewizorem 15 **11.00** Nic do ukrycia (4) **12.00** Dobra robota 3 (31) **12.30** Zakup w ciemno 5 **13.35** Zakup w ciemno 5 **14.40** Nasi w mundurach 2 **15.45** Express, Pogoda **16.05** Kronika Speedway GP **16.10** Gogglebox. Przed telewizorem 19 **17.10** Usterka 14 (8) **17.45** Express, Pogoda **18.05** Witaj w klubie (6) **18.30** Kronika Speedway GP **18.35** Żużel - studio **19.00** Żużel: GP Polski **21.50** Żużel: GP Polski - studio **22.00** Gogglebox. Przed telewizorem **01.00** Diabelnie boskie 2

TV 6

06.00 Jeźdźcy smoków: Załoga ratunkowa (9, 10, 11) **07.30** Na fali - film anim., USA 2007 **09.15** Cobra Kai (5, 6, 7, 8) **11.40** Magnum: Detektyw z Hawajów (42, 43, 44, 45, 46) **16.25** Columbo (39) **18.00** Columbo (40) **20.00** CSI: Kryminalne zagadki Miami (10) **20.55** CSI: Kryminalne zagadki Miami (11) **21.55** Kości (7) **22.55** Kości (8) **23.55** Na dnie piekła - film sensacyjny, USA 2010 **02.00** Włatcy móch (66): Wioha **02.35** Włatcy móch (67): Ocuzcie wyszsze **03.05** Benny Hill **03.40** Sekrety sąsiadów (27): Marta i Grzegorz **04.10** Sekrety sąsiadów (28) **04.40** Kochane pieniądze (54) **05.45** Telezakupy TV Okazje

POLSAT SPORT 1

06.00 Siatkówka mężczyzn: PlusLiga **08.00** Siatkówka mężczyzn: Liga Mistrzów **10.00** Magazyn olimpijski **11.00** 7. strefa **13.00** Siatkówka mężczyzn - studio **14.45** Siatkówka mężczyzn: Final Four Ligi Mistrzów - mecz półfinałowy: JSW Jastrzębski Węgiel - Aluron CMC Warta Zawiercie **17.30** Siatkówka mężczyzn - studio **18.00** Koszykówka mężczyzn: ORLEN Basket Liga - mecz ćwierćfinałowy fazy play-off **20.30** Piłka ręczna mężczyzn: ORLEN Superliga - mecz półfinałowy fazy play-off **22.30** Siatkówka mężczyzn: Liga Mistrzów - mecz półfinałowy: JSW Jastrzębski Węgiel - Aluron CMC Warta Zawiercie **01.00** Sporty walki

NIEDZIELA 18 MAJA

TVP 1

05.30 Stuk, stuk - świat dzięcioła - film dokumentalny, Niemcy 2022
06.20 Słownik polsko@polski
06.55 Słowo na niedzielę - pr. religijny
07.00 Transmisja mszy świętej
08.00 Tydzień - magazyn rolniczy, Polska
08.30 Moje zdrowie - mag., Polska 2025
08.45 Wojna domowa (2, 3/15) - serial
09.50 Jan Serce (2/10) - serial, Polska
11.00 Komisarz Alex 5 (56) - serial, Pol.
11.55 Między ziemią a niebem - mag.
12.00 Regina Coeli - program religijny
12.15 Między ziemią a niebem - mag.
12.45 Pielgrzymi Nadziei - cykl rep.
13.05 Królestwo mrówek - film dok.
14.05 Fascynujący sad - wiosna, lato - film dokumentalny, Niemcy 2019
14.25 Jak rozpętałem II wojnę światową (1/3) - komedia, Polska 1969
16.05 Dziedzictwo (574) - serial, Turcja
17.00 Teleexpress, Pogoda
17.35 Komisarz Alex 23 (289) - serial
18.40 Jaka to melodia?
19.30 Program informacyjny 19.30 - inf.
19.55 Pytanie dnia - public., Polska 2025
20.05 Matylda (1/13) - serial, Polska
20.55 Wieczór wyborczy - Wybory Prezydenta RP 2025 - 1. tura
23.10 Wiek Adaline - melodramat, USA/Kanada 2015, wyk. Blake Lively
01.15 Zabić Logana Kelihera - western
02.40 Kolej na miłość - komediodramat
04.00 Jaka to melodia?
04.45 Zakończenie programu

TVP 2

04.50 Barwy szczęścia (3190) - serial
05.25 Barwy szczęścia (3191) - serial
06.00 Barwy szczęścia (3192) - serial
06.35 M jak miłość (1841) - serial, Polska
07.30 Pytanie na śniadanie - pobudka
07.55 Pytanie na śniadanie - magazyn
11.00 Kroniki ORLEN Wyścig Narodów
11.10 Jak to się mówi, czyli Kasia u Bralczyka - magazyn, Polska 2025
11.45 To było tak - benefis Bohdana Łazuki - widowisko, Polska 2024
12.50 To było tak - benefis Bohdana Łazuki - widowisko, Polska 2024
14.00 Familiada - teleturniej
14.35 Koło fortuny - teleturniej, Polska
15.10 Szansa na sukces. Opole 2025: Breakout - widowisko, Polska 2024
16.10 Cudowne lata - widowisko
17.15 Tak to leciało! - teleturniej muz.
18.15 Sisi (2/4) - serial, Niem./Wł./Austr.
19.10 Niepewne sytuacje - rozr.
19.20 Rodzinka.pl (160): Sprzątanie
20.00 Dusigrosz - komedia, Francja 2016, reż. Fred Cavayé, wyk. Dany Boon
21.40 Jak zostać królem - dramat historyczny, Wielka Brytania/Australia 2010, reż. Tom Hooper
23.50 Wojenne dziewczyny 5 (59)
00.50 Czarny motyl - thriller, USA/Hiszpania/Włochy 2017
02.35 Grace księżna Monako - film biograficzny, Francja/USA/Belgia/Włochy/Szwajcaria 2014
04.25 Zakończenie programu

POLSAT

04.40 Disco Gramy - program muzyczny, Polska 2025
05.25 Telezakupy TV Okazje - magazyn reklamowy
06.00 Nowy dzień z Polsat News - program informacyjny
08.00 halo tu polsat - magazyn, Polska 2025, wyk. Ewa Wachowicz
11.00 Fałszywa dwunastka - komedia, USA 2003, reż. Shawn Levy, wyk. Steve Martin, Bonnie Hunt, Piper Perabo, Tom Welling, Hilary Duff
13.15 Must be the music - program rozrywkowy, Polska 2024
16.00 Siatkówka mężczyzn: Final Four Ligi Mistrzów - mecz o 3. miejsce
18.50 Wydarzenia - program inf.
19.15 Sport
19.20 Pogoda - program informacyjny
19.30 Polska wybiera - program publicystyczny, Polska 2025
19.55 Siatkówka mężczyzn: Final Four Ligi Mistrzów - mecz finałowy
23.00 Bad Boys for Life - komedia sensacyjna, USA/Meksyk 2020, reż. Bilall Fallah, Adil El Arbi, wyk. Will Smith, Martin Lawrence, Vanessa Hudgens, Alexander Ludwig, Charles Melton
01.50 Maszyna - komedia sensacyjna, USA 2023, reż. Peter Atencio, wyk. Bert Kreischer, Mark Hamill, Jimmy Tatro, Iva Babic, Robert Maaser

TVN

05.20 Uwaga! - magazyn reporterów
05.35 Batwheels (10/40) - serial, USA
05.50 Bitwa o gości - reality show
06.45 Kuchenne rewolucje: Bartoszyce - Gościnna/Piwem Podlane - rozr.
07.45 Dzień Dobry TVN - magazyn
11.30 Co za tydzień - magazyn, 2025
12.05 Kuchenne rewolucje - rozr.
13.10 Mam talent! - rozr., Polska 2025
15.40 Harry Potter i Zakon Feniksa - film przygodowy, Wielka Brytania/USA 2007, reż. David Yates, wyk. Daniel Radcliffe, Rupert Grint
18.30 The Traitors. Zdrajcy - rozr.
19.00 Fakty - program informacyjny
19.30 Sport
19.35 Kronika Speedway Grand Prix
19.40 Pogoda - program informacyjny
19.45 Milionerzy - teleturniej, Pol. 2025
20.20 Milionerzy - teleturniej, Pol. 2025
20.55 Czas decyzji. Prezydent - mag.
21.55 Druga połowa - komedia romantyczna, Polska 2021, reż. Łukasz Wiśniewski, wyk. Marianna Zydek
00.00 Epidemia strachu - thriller SF, USA/Zjednoczone Emiraty Arabskie 2011, reż. Steven Soderbergh, wyk. Matt Damon, Marion Cotillard
02.20 Superwizjer - mag. reporterów
02.55 Śmierć Diany: dwa śledztwa (2/4) - serial dok., Wielka Brytania
04.00 Uwaga! - magazyn reporterów
04.20 Szpital (535) - serial paradok., Pol.
05.15 Kto was tak urządził? - magazyn

TV 4

06.00 Łowcy skarbów. Kto da więcej?
06.55 Navy Seals - tajna broń Ameryki (2) - serial dokumentalny, USA
08.50 Galileo - pr. popularnonaukowy
09.50 Galileo - pr. popularnonaukowy
10.50 Ewa gotuje - magazyn, Polska 2021
11.20 Malanowski. Nowe rozdanie (16): Pod powierzchnią - serial, Polska
11.50 Malanowski. Nowe rozdanie (17): Ja płacę, pani płaci - serial, Pol.
12.25 Park jurajski - film przygodowy, USA 1993, reż. Steven Spielberg, wyk. Sam Neill, Laura Dern
14.55 Wydział zabójstw, Hollywood - komedia sensacyjna, USA 2003, reż. Ron Shelton, wyk. Harrison Ford, Josh Hartnett, Lena Olin
17.30 Zaginiony świat: Park jurajski - film przygodowy, USA 1997, reż. Steven Spielberg, wyk. Jeff Goldblum, Pete Postlethwaite, Richard Schiff
20.00 Sprawiedliwi. Trójmiasto (40)
21.00 Sprawiedliwi. Trójmiasto (41)
22.00 Sprawiedliwi. Trójmiasto (42)
23.00 Sprawiedliwi. Trójmiasto (43)
00.00 STOP Drogówka - magazyn, Polska
01.05 Covidowi zwycięzcy - film dokumentalny, Singapur 2021
02.05 Nowe wierzenia i stare sekty (1): Świadek Jehowy - serial, USA
03.05 Interwencja - mag. reporterów
03.25 Lubię disco! - program muz., Pol.
04.25 Top 10 - lista przebojów - muz.
05.30 Telezakupy TV Okazje - magazyn

TVN SIEDEM

05.05 Szkoła (473) - serial paradok., Pol.
06.05 Wiza na miłość: pierwsze spotkanie 4 - program rozr., USA 2020
07.05 Królik Bugs: Nowe konstrukcje (3/40) - serial animowany, USA
07.20 Królik Bugs: Nowe konstrukcje (4/40) - serial animowany, USA
07.35 Wzgórza marzeń - musical, USA 2021, reż. Jon M. Chu, wyk. Anthony Ramos, Melissa Barrera
10.35 Ukryta prawda (1158) - serial, Pol.
11.40 Ukryta prawda (1159) - serial, Pol.
12.40 Ukryta prawda (1160) - serial paradokumentalny, Polska
13.40 Detektywi (170): Zniknięcie Kariny - serial fab.-dok., Polska
14.40 Detektywi (171): Klonowa 13
15.45 Prosto w serce - komedia romantyczna, USA 2007, reż. Marc Lawrence, wyk. Hugh Grant
17.55 Historia Kopciuszka - komedia romantyczna, USA/Kanada 2004, reż. Mark Rosman, wyk. Hilary Duff
20.00 Shrek Trzeci - film animowany, USA 2007, reż. Raman Hui, Chris Miller
22.00 Bodyguard - dramat sensacyjny, USA 1992, reż. Mick Jackson, wyk. Kevin Costner, Whitney Houston
00.40 Dunkierka - film wojenny, Wielka Brytania/Holandia/Francja/USA 2017, reż. Christopher Nolan
02.55 Śmierć na pustkowiu 5 (3/10)
03.55 Fachowcy 2 (3/15) - serial, Polska
04.35 Usterka 12 (9/15) - serial, Polska

TV PULS

06.00 Kobra - oddział specjalny (15): Bollywood **06.55** Wojciech Cejrowski. Boso - Karaiby (5): Luksus **07.40** Taki jest świat 10 **08.30** Ranczo 2 (21, 22, 23, 24, 25) **13.45** Ja cię kocham, a ty śpisz - komedia, USA 1995 **15.50** Powiedz tak - komedia, USA/Niemcy 2001 **17.55** Dirty Dancing - film muzyczny, USA 1987 **20.00** Red 2 - film sensacyjny, USA/Francja/Kanada/Rosja 2013 **22.10** Pocałunek smoka - dramat, USA/Francja 2001 **00.10** Sabotaż - film sensacyjny, USA 2014 **02.20** Zobacz to!: Dyżur 3 (30) **03.00** Taki jest świat 10 **04.00** Dyżur 3 (32) **04.35** Menu na miarę **05.00** Dzielnica strachu 8 (374)

PULS 2

06.00 Taki jest świat 10 **06.50** Gra muzyka **07.45** Aukcja w ciemno 2 (24, 25) **08.40** Wojciech Cejrowski. Boso - Luizjana (3, 4) **09.45** Wojciech Cejrowski. Boso - Meksyk/Paragwaj (10) **10.25** Mania wielkości - komedia, Fr./Hiszp./Wł./RFN 1971 **12.35** Gamoń - komedia, Francja/Włochy/Hiszpania 1965 **14.50** Rysiek superwróbel - film animowany, Niem./Belg./Norw. 2023 **16.45** Uczeń czarnoksiężnika - baśń filmowa, Niemcy 2017 **18.45** Dzielny krawczyk - baśń filmowa, Niemcy 2008 **20.00** Tajny front - film sensacyjny, USA 2019 **22.00** Dzielnica strachu 8 (370-374) **03.00** Lombard. Życie pod zastaw 12 (619) **05.00** Dyżur 3 (36, 37)

STOPKLATKA

06.00 Miasta rytm (6): Świdnica **07.00** Komisarz Rex 4 (9, 10, 11) **10.00** Hudson i Rex 4 (8): Nagła śmierć **11.00** Hudson i Rex 4 (9): Syndrom psoszusta **12.00** Hudson i Rex 4 (10): Krew i diamenty **13.00** Książę i ja 4: W krainie słoni - komedia, USA 2010 **15.00** Naga broń 2 1/2: Kto obroni prezydenta? - komedia, USA 1991 **16.50** Gotuj z Sową **16.55** Potop (2-ost.) - film historyczny, Polska 1974 **20.00** Ojciec chrzestny 2 - film sensacyjny, USA 1974 **00.00** To nie jest kraj dla starych ludzi - dramat, USA 2007 **02.45** Papierowe małżeństwo - komedia, Polska/Wielka Brytania 1991 **04.35** Lincz - dramat, Polska 2010

TTV HD

09.45 Express, Pogoda **10.00** Ciężarówką przez Stany 3 **10.45** Gogglebox. Przed telewizorem 15 **11.45** Zakup w ciemno 4 **12.40** Zakup w ciemno 4 **13.45** Damy i wieśniaczki. PL 8 (3) **14.45** Gogglebox. Przed telewizorem 22 **15.45** Express, Pogoda **16.05** Gogglebox. Przed telewizorem 15 **17.05** Życie na kredycie 6 **17.45** Express, Pogoda **18.05** Życie na kredycie 6 **18.40** Damy i wieśniaczki. PL 9 (11) **19.45** Express, Pogoda **20.00** Zakup w ciemno 5 **21.00** Gogglebox. Przed telewizorem 22 **22.00** Witaj w klubie (7) **22.35** Żony Podlasia (7) **23.35** Damy i wieśniaczki. PL 9 (10) **00.35** Nasi w mundurach 2

TV 6

06.00 Benny Hill **06.35** Benny Hill **07.10** Miodowe lata (6, 44): Witaj, Mamo; List miłosny **08.35** Columbo (39, 40) **12.05** Klopsiki i inne zjawiska pogodowe - film anim., USA 2009 **14.00** Policjantki i Policjanci (1159, 1160, 1161, 1162, 1163, 1164) **20.00** CSI: Kryminalne zagadki Miami (12) **20.55** CSI: Kryminalne zagadki Miami (13) **21.55** Kości (9) **22.55** Kości (10) **23.55** 12 małp - film SF, USA 1995 **02.35** Włatcy móch (69): Noc rzywych trupuf **03.05** Włatcy móch (68): Zemsta Zajjo **03.40** Sekrety sąsiadów (30): Zbyt grzeczny chłopiec **04.10** Sekrety sąsiadów (29) **04.40** Kochane pieniądze (55) **05.45** Telezakupy TV Okazje

POLSAT SPORT 1

06.00 Siatkówka mężczyzn: Liga Mistrzów **09.00** Siatkówka mężczyzn: Liga Mistrzów **12.00** Piłka ręczna kobiet: ORLEN Puchar Polski - studio **13.00** Piłka ręczna kobiet: ORLEN Puchar Polski - mecz finałowy **14.50** Piłka ręczna kobiet - studio **15.00** Siatkówka mężczyzn: Final Four Ligi Mistrzów - studio **16.00** Siatkówka mężczyzn: Final Four Ligi Mistrzów - mecz o 3. miejsce **19.00** Siatkówka mężczyzn - studio **20.05** Siatkówka mężczyzn: Final Four Ligi Mistrzów - mecz finałowy **22.30** Siatkówka mężczyzn - studio **23.00** Siatkówka mężczyzn: Final Four Ligi Mistrzów - mecz finałowy **01.00** Sporty walki: FEN

eprasa.pl 03a58267a5

NIERUCHOMOŚCI

Biuro Obsługi Prawnej „VETO"

ZAUFANIE ● WIEDZA ● SKUTECZNOŚĆ ● 26 LAT DOŚWIADCZENIA

Chełm, ul. Lwowska 59 (obok ChSM) tel. 82 562 11 46 609 44 70 80

e-mail:nieruchomosci-veto_xl@wp.pl www.nieruchomosci-veto.gratka.pl

Bezpłatne opinie o wartości nieruchomości ● Wyceny ● Tłumaczenia przysięgłe (języki świata)

1. Mieszkanie 1-pokojowe w kamienicy, 25m2, 1 piętro do zamieszkania od zaraz. Ogrzewanie elelektryczne, centrum, c: 138.000zł

2. Budynek piętrowy, dwurodzinny – zabudowa bliźniacza 250m2. Dzialka 711m2, Oficyna -30m2, - bud. garażowy, os. Działki, c: 850.000zł

3. Działka gruntu - 1,20ha (możliwy podział) trasa Chełm- Lublin. Dom parterowy, murowany 95m2. Budynek gosp. murowany 90m2, stodoła drewniana 140m2. Możliwa działalność gosp., gmina Siedliszcze, c: 390.000zł

4. Dom parterowy 85m2 (wysokie podpiwniczenie). Działka 3000m2. Budynek gospodarczy 100m2, stodoła, 10km od Chełma, c: 159.000zł – do negocjacji

5. DO WYNAJĘCIA: Lokal użytkowy 50m2, 1 piętro, nowe budownictwo. Lokal do własnej aranżacji – dwa miesiące bez opłat. Winda, parking. Możliwość wynajęcia dodatkowej pow 50m2, Centrum, c: 2.500zł netto + media wg zużycia (za 50m2);

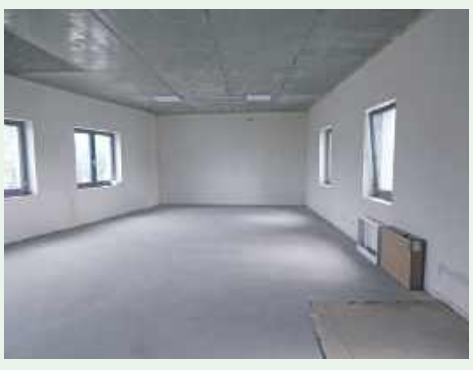

Wybrane oferty

1. M-3, 36m2, 3 piętro, po remoncie, centrum, c:268.000;
2. M-3, 49m2, 4 piętro, w cenie zabudowa kuchni z agd, Wspólnota. Teren ogrodzony, parking, os Bazylany, 308.000;
3. M 4 , 44m2, parter.w cenie zabudowa kuchni z agd. do zamieszkania od zaraz, os. Dolna Dyrekcja – 340.000;
4. M 4, centrum, 56m2, 1 piętro Salon z aneksem kuchennym. Blok 14-letni, parking, miejsce postojowe, c: 469.000;
5. M-4, 60m2, 1 piętro. W cenie zabudowa kuchni, os. Kościuszki, c: 365.000;
6. M-4, 62m2, parter z odrębnym wejściem. Lokal po częściowym remoncie. C.o. własne węglowe. Działka gruntu (ogródek), Chełm, 175.000;
7. M-4, 63m2, 4 piętro, po remoncie. W cenie zabudowa kuchni, os. Kościuszki, c: 375.000;
8. M-4, 75m2, 3 piętro, wolne, centrum, c: 375.000;
9. M-4, 76m2, parter, os. XXX-lecia, c: 420.000;
10. Kamienica piętrowa w tym dwa lokale mieszkalne – parter i piętro po 45m2 (2 pokoje, kuchnia, łazienka z wc), Budynek częściowo ocieplony, nowy dach, okna pcv. Działka 250m2, os. Dyrekcja, c: 219.000;
11. Budynek mieszkalny 110 m2, piętrowy, murowany bliźniak. Budynek gospodarczy 26 m2. Działka 403 m2, ogrodzona. Chełm, os. Rejowiecka, c. 455.000;
12. Dom piętrowy 150m2, działka 675m2 zagospodarowana, ogrodzona. Budynek gosp. murowany 49m2, os. Litewska, c: 520.000;
13. Dom parterowy z poddaszem użytkowym 210 m2. Działka 703 m2, os. Rejowiecka – Włodawska, c: 698.000;
14. Dom piętrowy 240 m2 z garażem. Działka 791 m2, os. Hrubieszowska, c: 820.000;
15. Budynek użytkowy, parterowy 102m2, możliwość rozbudowy, parking, działka 1605m2, Centrum c: 600.000;
16. Lokal handlowo – usługowy 35m2, parter. Duże witryny, wejście bezpośrednio z ulicy. Centrum, c: 230.000;/ netto.
17. Lokal użytkowy 51m2, 2 piętro, ogrzewanie miejskie, centrum, c: 249.000;
18. Lokal użytkowy 53m2, parter, centrum Chełma, c: 285.000;
19. Budynek użytkowy, parterowy, 300m2. Garaż, pom. gosp. Działka 900m2 ogrodzona. Dodatkowo bud. gosp. 25m2, centrum c: 690.000;
20. Budynek mieszkalno uslugowy 2-piętrowy wolno stojący 770m2 -7 lokali mieszkalnych od 50m2 objęte wynajmem, 4 lokale użytkowe od. 50m2), projekt na rozbudowę, działka 546m2, ogrodzona, parking, c: 2.450.000;
21. Atrakcyjna działka budowlana 3123m2 , media, okolice ul. Metalowej, c: 350.000;
22. Dzialka budowlana 2344m2, okolice ul. Metalowej, c: 79zł/m2
23. Działka budowlana 1631m2, okolice ul. Budowlanej, c: 110.000;
24. Działka budowlana 1600m2, ul. Jarzębinowa, c: 104.000;
25. Działki budowlano-usługowe od 1000m2 media: woda, prąd, Wolwinów, c: 100zł/m2
26. Działka inwestycyjna 1,30ha ogrodzona. Przedznaczenie - składy, magazyny, produkcja zw. z budownictwem. Media: stacja trafo, gaz ziemny, woda, kanalizacja. Chełm – dzielnica przemysłowa, c: 1.100.000;
27. Działka komercyjna 2677m2, utwardzona. Przeznaczenie- usługi, warsztaty, zabudowa wielorodzinna. Projekt budynku gosp.-garażowego 839m2, os. Rejowiecka, c: 420.000zł
28. Działka ROD 475m2, budynek drewniany, os. Dyrekcja, c: 16.500;
29. Gotowy projekt "Z64" - pracowni Z500. Dom parterowy 83m2 (2 sypialnie, kuchnia połączona z salonem, spiżarka, łazienka z wc, pom. gosp, garaż 28m2, c: 990;
30. Kompleks nowych garaży (14 sztuk) przy osiedlu mieszkaniowym. Całość ogrodzona, monitorowana. Wszystkie garaże wynajęte, 966.000; - możliwość zakupu pojedynczych garaży.

gmina Chełm

Nowo powstające osiedle domów jednorodzinnych na działkach po 1600m2, 5 minut drogi od Chełma, c: od 50zł/ m2 brutto;

1. Działka budowlana 6600m2, budynek murowany 50m2, c: 200.000zł
2. Budynek drewniany 65m2, działka 2,52ha przy drodze asfaltowej, c: 270.000;
3. Dom 105 m2 z poddaszem użytkowym w trakcie budowy, stan zaawansowany, wszystkie media . Budynek gospodarczy 44 m2 z garażem. Działka 4000 m2. Pokrówka, c. 570.000;

ŚWIADECTWA ENERGETYCZNE LOKALI i BUDYNKÓW

4. Dom piętrowy 220m2, bud. gosp. 580m2 – nowy dach, działka 3000m2 (III klasa), c: 600.000;
5. Działka komercyjna przy drodze wylotowej na Lublin 1,33ha (szer. 86m), c: 78zł/m2 brutto;
6. Dwie działki budowlane - łącznie 1,20ha, przy drodze asfaltowej, – możliwość podziału, Janów I, c: 80zł/ m2;
7. OFERTA SPECJALNA DLA INWESTORÓW: Trzy działki łącznie 4 ha, przeznaczonie: zabudowa jednorodzinna, usługi, przemysł, Janów I, c: 801.000;
7. Działka budowlana 3649, przy drodze asfaltowej, media, możliwość podziału, Nowe Depułtycze, c: 45zł /m2 całość, po podziale 75zł/m2;
9. Dwie działki komercyjne po 3500m2, Trasa Chełm – Lublin, Janów, c: od 59zł/m2 brutto;
10. Działka budowlano-usługowa 3130m2, przy drodze asfaltowej, media, możliwość podziału, Żółtańce Kolonia, ul. Ks. Dąbrowskiego, c: 138zł/m2
11. Działka budowlana 3008m2,trasa Chełm – Włodawa, c: 180.000;
12. Dzialki budowlane po 1260m2, Strupin Duży, c: 40zł/ m2
13. Działki budowlane od 1000m2, Żółtańce Kolonia, c: 140zł/m2
14. Nowo wydzielone dzialki budowlane 1000-1250 m2. Pierwsza działka położona przy drodze asfaltowej. Możliwość wykonania usługi budowy domów pod klucz, Okszów, c: od 100zł/m2
15. Działki budowlane od 868m2, Staw, c: 56zł/m2;
16. Budynek 2-kondygnacyjny 407m2, dzialka 2343m2. Przeznaczenie: składy, produkcja, uslugi. Mozliwość adaptacji na cele mieszkaniowe i realizację kultu religijnego, odleglość od Chełma 4km.

gmina Dorohusk

1. Dom parterowy, drewniany 70m2, działka 6300m2, blisko rezerwat przyrody, c: 125.000;
2. Siedlisko: działka 2,03ha. Budynek mieszkalno - gospodarczy 70m2, budynki gosp. Dodatkowo działka gruntu rolnego 0,97ha, c: 149.500;
3. Działka 2400m2 częściowo ogrodzona, blisko las i zalew Husynne, c: 30.000;
4. Działka 3600m2, regularny prostokąt, 10km od Chełma, c: 60.000zł;
5. Działka leśna z możliwością zabudowy 5ha (staw rybny 500m2), c: 135.000;

gmina Dubienka

1. Działka budowlana- 3000m2, Rogatka, c: 40.000;
2. Działki budowlane-1352m2-1640m2, Starosiele, c: od 24zł/m2
3. Działki budowlane - 798m2 - 1412m2, Dubienka, c: od 24zł/m2
4. Działka gruntu - 7500m2, usługi, turystyka, Siedliszcze, c: 60.000;

gmina Kamień

1. Działka budowlana- 661m2 (szer. 9m-12m) przy drodze asfaltowej, media, c: 39.000;
2. Działka budowlana-2909m2, możliwość podziału, c: 160.000;/ działka;
3. Działka rolno-budowlana - 8600m2, c: 95.000;

gmina Krasnystaw

1. Działka gruntu - 1,82ha / 0,50ha lasu /. Działka ze skłonem. Możliwość zabudowy. Media: gaz, wodociąg gminny, Kolonia Zastawie, c: 150.000;
2. Budynek piętrowy o funkcji komercyjnej 330m2 + strych 100m2 (możliwość adaptacji). Parter: usługi i handel. Piętro: 2 lokale mieszkalne, działka gruntu 526m2, Centrum Krasnegostawu, c: 1.500.000zł

gmina Leśniowice

1. Działka 3770m2 przy drodze asfaltowej, stawy, c: 55.000;

gmina Ruda Huta

2. Działka gruntu - 6,86ha w 1 kawałku (klasa IV, V, VI), dopłaty, c: 300.000;

gmina Włodawa

1. Luksusowy nowy dom letniskowy z poddaszem, murowany, ocieplony, kominek, klimatyzacja. Działka 1000 m2, ogrodzona. Jezioro Białe, c: 470 tys.zł
2. Wyjątkowa, piękna działka gruntu 2ha ogrodzona, położona przy samym jeziorze Lipiniec. Staw 20 arów, las, studnia głębinowa. W cenie domek holenderski, c: 715.000zł

DO WYNAJĘCIA:

1. M-3, 46m2, parter. Kuchnia umeblowana i wyposażona. Czynsz najmu: 1.600zł + opłaty eksploatacyjne + media, os. Zachód;
2. M-2 w kamienicy, 34m2, 1 piętro, umeblowane. C.o gazowe. Czynsz najmu: 850zł (V-X), 750zł (XI-IV) + media wg zużycia, centrum;
3. M-2, 33m2, 3 piętro, umeblowane, os. Słoneczne, c: 1050zł (czynsz najmu) + opłaty eksploatacyjne;
4. M-4, 76m2, parter, kpl umeblowane i wyposażone, os. XXX-lecia, c: 350zł/os + opłaty eksploatacyjne
5. Lokal użytkowy 128m2, wysoki parter, duże witryny, dwa wejścia.. Centrum Chełma, c: 35zł/m2 + media wg zużycia.
6. Lokal handlowo-usługowy piętrowy 900m2, parking, c.o. gazowe, okolice Centrum, c: 20zł netto/m2. Dodatkowo część biurowa 200m2;
7. Lokal użytkowy 64,50m2 + piwnica 80m2, parter, po remoncie. En. elektryczna – siła, rolety antywłamaniowe, os. Słoneczne, c: 2000zł netto (czynsz najmu) + opłaty eksploatacyjne + media wg zużycia.

Z OSTATNIEJ CHWILI

Mieszkanie 1-pokojowe, 24,19m2, 3 piętro, do zamieszkania od zaraz, centrum, c: 159.500zł

SPRZEDAM AUTO-MOTO

- Audi A3, A4, Q5, Q7 oraz inne modele, diesel i benzyna, Chełm, tel. 786 879 777
- Citroen C4 Picaso II 2013r. czarny, 1,6b, BT 2026r., przebieg 156000km, 33.000zł, tel. 519 020 698
- Citroen Xsara Picasso 2010r., 1,6hdi, szyby przyciemnione, ważne OC i PT, wymieniony olej, pilne, 8.500zł, tel. 507 396 073
- Daewoo Lanos 2001r. b+g, 68000km, nie wymaga wkładu finansowego, zarejestrowany, 3.500zł, tel. 735 449 249
- Fiat Ducato L3 H2, L4 H2 oraz inne wersje Chełm, tel. 786 879 777
- Fiat Stilo 1,6, 16V, 105KM, 2007r., abs, cz, kl, wk, opony zima lato, bez nakładów finansowych, 5.700zł, tel. 784 710 122
- Ford C-Max 2011r., 1,6cdti, 116KM, dofinansowany, serwisowany, 19.500zł, tel. 603 376 572
- Ford C-Max 2011r., 1,6cdti, 116KM, doposażony, dofinansowany, długie opłaty, 19.500zł, tel. 603 376 572
- Ford Focus 1,6tdci, 2007r., niebieski, stan dobry, 6.500zł, tel. 793 013 958
- Ford Transit 2,5d wywrotka, podwójne koła, bez nakładu, tel. 691 308 955
- Honda Jazz 2006r., 270000km, b+g, tel. 721 784 181
- Hyundai IX20, 2012r., 1,6, 125KM, 158000km, szary metalik, hak, samochód z salonu, drugi właściciel, tel. 665 136 691
- Hyundai IX35, 1,6b, 135KM, 2015r., 149800km, stan bdb., przegląd i AC aktualne, kpl. kół lato-zima, tel. 506 871 774
- Kia Sportage 2,0d 2006r. oraz silnik Audi A3 1,8b 2002r. lub na części, tel. 500 811 798
- Mazda 5, 2,0d, 2009r., 7-osobowy, nowa dwumasa, kpl. opon zima, 220000km, OC BT 2026r., srebrny, 10.500zł, tel. 608 431 803
- Mitsubishi Space Star 2001r., srebrny, lewy błotnik i kierunkowskaz uszk., 2.100zł, tel. 692 342 502

Skup Aut
OSOBOWE - BUSY - całe, jeżdżące, uszkodzone, bez prawa rejestracji
CAŁE WOJ. LUBELSKIE
TRANSPORT - GOTÓWKA
Włodawa - tel. 727 563 368

eprasa.pl 03a58267a5

SPOŁEM CHEŁM Sp. z o.o. OFERUJE

do wynajęcia lokale:
- al. M. J. Piłsudskiego 26 - boks handlowy o powierzchni 14,0 m kw. ;
- al. M.J. Piłsudskiego 28 - 2 boksy handlowe o powierzchni (2 x 21,8 m kw.) ;
- al. M.J. Piłsudskiego 28 - usługi handlowe o powierzchni 215,5 m kw.;
- ul. Rejowiecka 181 - 2 pokoje biurowe o powierzchni 51,5 m kw.

do sprzedaży:
- nieruchomość przy ul. Rejtana 8; budynek 197 m kw., działka gruntu 637 m kw.

do wynajęcia lub sprzedaży :
- ul. Rejowiecka 66 - lokal 202 m kw., działka 790 m kw.
- działka o pow. ok 1600 m kw., w Rejowcu, ul. Słoneczna 8 A (przy sklepie GAMA)

Więcej informacji - tel. 660 547 809

- Motocykl MZ, SHL oraz inne, tel. 505 379 192
- Motocykl Yamaha Virago 535, 1998r., przebieg 28000km, 12.300zł, tel. 781 789 685
- Opel Astra III H, 1,6, kombi, 2012r., z salonu, 1 wł., serwisowany na bieżąco, blok. skrz., b. +4 opony, 24.000zł, tel. 602 469 322
- Opel Vectra 1,8b+g 1991r. zabytek zarejestr. 6.900zł, Audi 80 B3 1,6td 1991r. zabytek zarejestr. 4.900zł, tel. 502 858 956
- Opel Vectra 2,2dci sedan 2003r., stan bdb., 290000km, nie wymaga nakładu, tel. 691 308 955
- Peugeot 301, 1,6hdi, 2016r., 127000km, srebrny, zadbany, garażowany, polski salon, 27.000zł, tel. 604 678 550
- Przyczepka samochodowa zarejestrowana, tel. 691 742 826
- Przyczepka samochodowa zarejestrowana, tel. 691 742 826
- Skuter Junak 50, 2019r., mały przebieg, stan bdb., cz, Włodawa, tel. 510 625 770
- Subaru Crosstrek hybrid plugin 2023r., przebieg 15000km, bogate wyposażenie, skórzane siedzenia, tel. 517 525 035

Suzuki Baleno, 2016r. 1,2 benzyna, polski salon, pierwszy właściciel, 172000km, stan bdb., Chełm, 27.000zł do negocjacji, tel. 502 530 915

- Toyota Avensis 2,0d d4d, serwisowany na bieżąco, 4 el. szyby, klimatyzacja, skórzane fotele, alufelgi, 5.600zł, tel. 607 890 780
- Toyota Yaris 1,5 hybrid 2014r., salon Polska, 120000km, tel. 517 525 035
- Volkswagen Passat CC 1,8b sedan 2009r., 105000km, opłaty do 2026r., czarny, stan bdb., tel. 881 300 164
- Volkswagen Sharan powypadkowy na części, tel. 512 396 552
- VW Golf 2000r., 1,9tdi, 3.200zł, tel. 539 518 615

AUTO-CZĘŚCI I AKCESORIA

- 4 koła alufelgi 13", 4 otwory, Skoda, 200zł, tel. 511 070 289
- Alufelgi 16" do Passata B5 oraz reflektor prawy, centralki do otwierania szyb i inne drobne części Citroen C5, tel. 518 935 177
- Do Fiata CC, SC klocki hamulcowe, wahacz prawy, tanio, za pół ceny, Chełm, tel. 505 996 061
- Felga stalowa 15" 6Jx15 H2 ET18, otwór osadzenia 65mm, Peugeot, Citroen, Nissan i inne, 2szt., 100zł/szt., tel. 793 023 038
- Fotelik samochodowy, Chełm, 100zł, tel. 505 996 061
- Koła 4szt., felga stal. 14", 5 1/2x14 H2 ET39, otwór 55mm, 4 śruby, opona letnia 185/70/14, bieżnik 7mm, 400zł/kpl., tel. 793 023 038
- Koła letnie alufelgi Peugeot 3008 opony Michelin 225/50/17 stalowe VW Polo, Seat, Skoda 5x100 opony 165/70, tel. 574 650 975
- Koła zimowe 185/65/15, rozstaw 4x108, fi.65,1mm, opony Nexen, jak nowe, zakupione 2023r., 600zł, tel. 502 949 948
- Letnie opony Yokohama Davan V61, 225/55/18, 98H, nowe, prod. X.2024, okazja, 300zł/szt., tel. 604 657 971
- Opona Hankook 215/50/17, 95V M+S stan dobry, 149zł/kpl., tel. 600 296 725
- Opona letnia 205/55/17, Michelin, 4szt., bieżnik 5mm, 240zł/kpl., tel. 793 023 038
- Opony letnie 185/65/15 Uni Royal, 22-23r., po 1 sezonie, jak nowe, zakupione 2023r., fi.65,1mm, 420zł/kpl., tel. 502 949 948
- Opony używane bardzo duży wybór, Żółtańce-Kolonia, od 30zł, tel. 663 502 292
- Prądnica kompletna sprawna Fiat 126p, tel. 692 342 502
- Rozrusznik +alternator do Citroena Berlingo 1,6hdi, chłodnica nowa do Peugeota 106, tel. 507 377 277

SPRZEDAM LOKAL UŻYTKOWY 122 m²
w bardzo dobrym stanie, na osiedlu Słoneczne w Chełmie (ul. Szymanowskiego 4).
OKAZJA! 595 000 zł
Lokal przystosowany na działalność medyczną, kancelarie prawne, biura, sklepy. Parking przed lokalem, trzy odrębne wejścia, system alarmowy.
tel. 606 635 417

Sprzedam LOKAL usługowo-handlowy 34,5 m²
ścisłe centrum Chełma
parter, wszystkie media, świadectwa energetyczne, **tel. 784 631 949**

Sprzedam/wynajmę
HALA SPRZEDAŻOWA 370 m²
- W hali znajdują się regały magazynowe do wykorzystania.
- W oddzielnym pomieszczeniu znajduje się kotłownia zasilająca centralne ogrzewanie.
- Wydzielone pomieszczenie biurowe, WC.
- Hala posiada: centralę alarmową wraz z czujnikami ruchu, monitoring, dwie bramy wjazdowe i oddzielne wejście dla personelu.
- Hala znajduje się przy ul. Okszowskiej 39 w Chełmie.
- Budynek jest docieplony.
- Możliwość umieszczenia swoich banerów reklamowych na dwóch ramkach na dachu i jednej od frontu.

Ogłoszenie prywatne - nie jestem biurem nieruchomości.
Sprzedam - 750 000 zł brutto do negocjacji.
Wynajmę - 4500 zł netto do negocjacji.
tel. 508 380 810

SPRZEDAM NIERUCHOMOŚCI

- 29m2 kawalerka Ip. ul. Sienkiewicza, tel. 507 982 778
- 3 działki budowlane 8a i 2x 13a, ul. Wiercieńskiego, nowy asfalt, media przy drodze, tel. 511 428 506
- 36m2 parter kawalerka ul. Wolności, 189.000zł, tel. 883 156 315
- 37m2 kawalerka IIp. ul. Słowackiego, 199.000zł, tel. 507 982 778
- 39m2, 2 pokoje Al. I AWP, 253.000zł, tel. 515 959 229
- 44m2 Ip. 2 pokoje ul. Mickiewicza, tel. 502 225 587
- 45m2 parter 2 pokoje ul. Siedlecka, 185.000zł, tel. 507 982 778
- 45m2, 3 pokoje ul. Katedralna, 219.000zł, tel. 515 959 229
- 49,4m2 w bloku, po remoncie, Ip., 2 pokoje, ul. Zakątek, tel. 600 157 434
- 51m2 IIp. 2 pokoje ul. Pocztowa, tel. 515 959 229
- 51m2 parter 2 pokoje ul. Obłońska, tel. 502 225 587
- 56m2 Ip. 3 pokoje ul. Kolejowa, tel. 507 982 778
- 59m2 IVp. M-4 z wyposażeniem, os. Słoneczne, do zamieszkania, tel. 500 040 111
- 66m2 IIp. 2 pokoje ul. Wołyńska, tel. 883 156 315
- Bliźniak 100m2 ul. Pocztowa, 447.000zł, tel. 515 959 229
- Budynek mieszkalny 150m2 parterowy, Włodawa, rynek, media, obok działka 140m2, tel. 500 594 653

Dom z bud. gosp. w stanie surowym dz. 16a Okszów ul. Chabrowa, tel. 518 938 242

- Dom - siedlisko, działka 52a, Olenówka 7km od Chełma, tel. 602 353 086
- Dom 1-piętrowy 90m2, 4p+2k+2ł, nowy dach, okna, ocieplony, c.o., nowa elektryka, garaż blaszak, pilne, 178.000zł, tel. 505 476 743
- Dom murowany stan surowy, działka 20a, Pawłów gm. Rejowiec Fabryczny, tel. 796 394 173
- Dom piętrowy +garaż w bryle budynku, po remoncie, os. Cementowni w Chełmie, tel. 729 297 308
- Dom w zab. szereg. narożny, garaż, działka - lub zam. na M-4, 0-Ip. os. Słoneczne, Bazylany, Wolności, 580.000zł, tel. 517 490 156
- Działka 0,87ha, Rudka gm. Chełm, więcej olx ID 993392127, tel. 600 296 725

Działka 48a, Zalasocze k/ Dorohuska, zabudowania do rozbiórki (dom, stodoła), dojazd asfalt, prąd na działce, 60.000zł do negocjacji, tel. 603 225 000

- Działka 1,1863ha, Józefin gm. Chełm, 120.000zł, tel. 692 437 480
- Działka 11a Okszów gm. Chełm, 39.000zł, tel. 513 010 121
- Działka 28a, szer. 39,25m, nr 140/5, od ul. Pstrągowej, media w drodze, tel. 508 380 810
- Działka budowlana 0,67ha w Sajczycach, nr 74, przy drodze asfaltowej, możliwość podłączenia wody, prądu, tel. 825 673 895
- Działka budowlana 12a, dom do remontu lub rozbiórki, Rejowiec ul. Kościuszki, 80.000zł, tel. 501 749 707
- Działka budowlana 1462m2, Pokrówka ul. Wesoła, tel. 693 344 404
- Działka budowlana 1500m2 przy drodze, Zawadówka ul. Tęczowa, gm. Chełm, pilnie, tel. 517 740 079
- Działka budowlana 1589m2, dostęp do prądu i wody, Czułczyce przy trasie do Włodawy, tel. 503 356 327
- Działka budowlana 25a Wereszcze Duże k/ Chełma, nr 195/3, dojazd drogą gminną, blisko lasu, media w drodze, tel. 508 380 810
- Działka budowlana 9a, uzbrojona, tel. 696 894 511
- Działka szer. 30,25m pow. 25a, od strony ul. Dąbrowskiego, media w drodze, tel. 508 380 810
- Działki budowlane 10a, Janów, atrakcyjna lokalizacja, tel. 695 059 570
- Garaż mur. z kanałem w doskonałej lokalizacji Chełm ul. Kolejowa, w szeregu garaży przy budynku Adm. ChSM, tel. 508 380 810
- Garaż murowany 16m2 +działka obok, ul. Wojsławicka, możliwość drugiego garażu, 100.000zł, tel. 507 322 319
- Grunty rolne 2ha, 1ha, 5ha, Czułczyce gm. Sawin, przy drodze Chełm - Sawin, tel. 508 034 344
- Grunty rolne w gm. Chełm oraz Siedliszcze, tel. 505 379 192
- Hala magazyn 372m2 ul. Okszowska, tel. 515 959 229
- Las chłopski 1,26ha, ok. 90 lat, Rakołupy Duże gm. Leśniowice, dz. nr 88, sosna, grab, dąb, 85.000zł, tel. 504 375 579
- Łąka 2,75ha w Żółtańcach, tel. 600 177 020
- M. bezczynsz. kamienica parter 2p+k+ł +piwnica 42m2 kanaliz. własne c.o. +bud. gosp. 42m2 dz. 10a, 280.000zł, tel. 607 127 887
- M-3, 37,20m2, Ip., centrum ul. Słowackiego, 2p+k+ł, duży balkon, blisko sklep, szkoła, przedszkole, 275.000zł, tel. 663 492 430
- M-3, 59,6m2 IIp. ul. I Pułku Szwoleżerów, wspólnota, 2 piwnice, strych, blisko szkoła, przedszkole, 330.000zł, tel. 508 295 231

Mieszkanie 3 pokoje 62m2 IIIp. Chełm ul. Zachodnia, tel. 606 409 856

- Mieszkanie 3 pokoje Ip. 60m2 balkon, Chełm ul. Połaniecka, po remoncie, blisko szkoła, kościół, park, 365.000zł, tel. 665 213 054
- Mieszkanie 36,65m2, Chełm ul. Połaniecka, IIp., środkowe, ciepłe, kuchnia w zabud. +AGD w cenie, tel. 606 401 549 (po godz. 16)
- Mieszkanie 36m2 IIp., os. Bazylany, wspólnota, tel. 602 671 378
- Mieszkanie 40m2, 2p+k+ł, piwnica, na śródmieściu, tel. 790 267 222
- Mieszkanie bezczynszowe 75m2 +piwnica 15m2, blisko szkoła, sklepy, ośrodek zdrowia, spokojna okolica, pilne, tel. 665 184 019

Okazja! Ostatnie trzy działki budowlane 1600m2, 2000m2, 2350m2, blisko prąd i woda, doskonały dojazd, Stołpie - Tytusin, 30-35zł/m2, tel. 606 538 523

- Mieszkanie IIp. 40m2, do remontu, bezczynszowe, kamienica, ul. Lwowska deptak, 160.000zł, tel. 502 449 189
- Mieszkanie Ip. 50m2, do remontu, bezczynszowe, kamienica, ul. Lwowska deptak, 210.000zł, tel. 502 449 189
- Mieszkanie wolnostojące 3p+k+ł, c.o. kotłownia, weranda, ocieplone, kryty blachą, tel. ???
- Pawilon handlowy murowany 88m2 z wyposażeniem sklepowym wraz z działką, Bukowa Wielka gm. Sawin, tel. 508 366 797
- Pole 2,5ha kl. III, las 0,63ha, Putnowice Wielkie, tel. 600 118 824
- Stawy 6,7ha sprzedam, tel. 603 049 337
- Stawy rybne wraz z budynkami po dawnym PGR w Święcicy o pow. 52ha, zasilane wodą ze źródeł, tel. 692 273 532
- Urszulin, wygodny dom 1-rodzinny 220m2, dz. 2000m2, solary, pompa ciepła, obok droga asfaltowa, 798.000zł, tel. 604 219 020
- Ziemia 1,14ha w Aleksandrówce gm. Sawin, tel. 570 537 307
- Ziemia rolna 3,36ha, Żalin-Kolonia, teren uzbrojony, tel. 511 702 611

WYNAJMĘ LOKAL o pow. 88 mkw, w skład którego wchodzą: sala sprzedaży, magazyn, pomieszczenie socjalne, WC, wyposażony w instalację elektryczną, wodno-kanalizacyjną - rozliczane na podst. podliczników, c.o. Przeznaczenie dowolne (w latach 1994-2024 był sklep z art. do produkcji rolnej), możliwość połączenia z magazynem o pow. 90 mkw lub wiatą. Cena uzależniona od najmowanej powierzchni. Tel. kontaktowy **604 770 223**

USŁUGI

- Pozycjonowanie w Google - www.neo-seo.pl tel. 512 392 940

BHP Ppoż. SZKOLENIA USŁUGI, tel. 603 120 075

MALOWANIE DACHÓW, TEL. 604 217 219

Organizacja eventów, imprez integracyjnych, przejażdżki quadem. NST Sp. z o.o., tel. 691 170 170

Remonty budynków, ocieplenia i elewacje, tynki wewnętrzne i zewnętrzne, malowanie, gipsowanie i gładzie - bardzo solidnie, tel. 730 658 803

eprasa.pl 03a58267a5

SPRZEDAŻ
- piasek płukany do mixokreta
- piasek budowlany, podsypkowy
- kruszywa drogowe
- żwir płukany, pospółka
- ziemia czarna ogrodowa

AS-TRANS Chełm ul. Zielna 14 tel. 782 748 918 509 727 383

USŁUGI KOMINIARSKIE
- sprawdzanie
- czyszczenie
- udrażnianie przewodów:
  - kominowych
  - wentylacyjnych
- przeglądy okresowe

tel. 501 145 125

Tłumacz przysięgły j. niemieckiego tel. 604 210 111

Tworzenie i pozycjonowanie stron internetowych, tel. 889 731 181

TYNKI MASZYNOWE - gipsowe, cementowo-wapienne, elewacje, wykończenia wnętrz, posadzki mixokretem, tel. 506 396 999

Wynajmę ponton 3,6m, sztywna podłoga, mocny silnik elektryczny 5HP. Możliwy dowóz. Tel. 794 294 251

Malowanie dachów, mycie kostki, tel. 516 964 592

BUDOWA I NAPRAWA

- Drzwi drewniane zewnętrzne w klepkę lewe, tel. 507 377 277
- Kabel przeznaczony do instalacji ziemnej dł. 27m przewody 10 miedziane gr. 1,5mm, 150zł, tel. 691 476 260
- Kabina prysznicowa półokrągła 90x90cm, drzwi przesuwane, brodzik z obudową wys. 35cm, nowa, tel. 531 874 533
- Koła pasowe różne rozmiary, pasy klinowe, tel. 609 153 721
- Okna plastikowe białe wys. 170cm szer. 130cm, stan bdb., tanio, pile, tel. 507 396 073
- Piła taśmowa do drewna Rexon, zapasowa taśma tnąca, 380zł, tel. 502 211 941
- Szczęki do uchwytów tokarek oraz zabieraki do uchwytów 120-160-200-250, tel. 609 153 721
- Wałki w kawałkach o śr. fi.28-fi.100 w cenie złomu użytkowego, rury grubościenne, tel. 609 153 721
- Wentylacyjna nasada obrotowa kulista fi.150 z podstawą 25x25cm, stal nierdzewna, nowa, 170zł, tel. 531 874 533
- Wiertarka ręczna mała kompakt, tel. 798 337 433
- Wkład kominkowy używany, tel. 514 455 619

MEBLE, AGD, RTV

- Automat do lodów włoskich Taylor wraz z akcesoriami, 14.000zł, tel. 600 355 894
- Fotel 1-osobowy, rozkładany, beż/zieleń, stan dobry, 300zł, tel. 664 976 974
- Kombiwar halogen-elektr. wielofunkcyjny, nowy - got. piecz. dusz. itp., 165zł, tel. 696 088 122
- Kuchenka Amica, pralka półautomat typ Frania, butla gazowa małą, tel. 696 894 511
- Kuchnia gazowa z piekarnikiem elektrycznym, termoobiegiem i wyświetlaczem czasu, 300zł, tel. 500 645 736
- Ławki ogrodowe 2szt. dł. 150cm, stan bdb., tel. 691 308 955
- Łóżeczko dziecięce drew. białe, 2 poduszki 2 kołdry, 2 kpl. pościeli, materac kokos (dziecko spało od święta), 440zł, tel. 696 088 122
- Maszyna do szycia zabytkowa Singer, stan dobry, sprawna, tel. 507 191 120
- Meble niemieckie - regały, stoły, szafy, krzesła, łoża, szafki, ławy, materace i inne, tel. 506 094 800
- Piec akumulacyjny stary, sprawny, wypełniony, cegła szamotowa, Farel, 60zł, tel. 512 246 670
- Pralka Beko, tanio, tel. 505 509 790
- Stare meble z lat 70.: kanapa, 2 fotele, regał, tel. 602 671 378
- Stół okrągły śr. 120cm, wersalka, 2 fotele, materace 80, 120, 140cm, pralka automat i półautomat, tel. 727 390 795
- Szafa wysoki połysk, tel. 723 502 702
- Witryna 3-drzwiowa za szkłem 207x155x37cm oraz komoda 92x155x45cm, stan bdb., kolor olcha, 1.100zł, tel. 602 632 505

TŁUMACZENIA PRZYSIĘGŁE
jęz. francuski i włoski
tel. 511 805 187

SPORT, ZDROWIE I URODA

- 2 rowery Grand i Trek z przerzutkami, koła 24", stan bdb, używane, 170zł/szt., tel. 517 490 156
- Aparat na bezdech nocny, 800zł, tel. 660 159 768
- Krzesło turyst. wędkarskie rozkładane, nowe, 75zł, tel. 696 088 122
- Łódź kabinowa Kormoran do wędkowania i żeglowania, Włodawa, 6.000zł, tel. 506 272 834
- Łóżko rehabilitacyjne na pilota dla osoby niepełnosprawnej +materac, stan bdb., 1.500zł, tel. 798 383 637
- Masz problem z alkoholem? Chcesz przestać pić? Zadzwoń. Czekamy codziennie w godz. 18-21, tel. 518 757 967

Usługi Minikoparką DEC-POL

tel. 505 319 708

- Przyczepka dwukołowa do roweru z nakryciem, 300zł, tel. 500 680 186
- Rower Fondriest AL 7003 Deda roz. 54 mostki AL 7075 T6 Easton osprzęt Shimano Ultegra 6700 10 SIS, 6.700zł, tel. 577 677 441
- Rower męski, mało używany, z Niemiec, przerzutki w piaście i dynamo, koła 28"; steper treningowy na płozy, tel. 518 935 177
- Rower nowy z silnikiem spalinowym Honda GX 254T system Bimoto, nieużywany, tel. 507 191 120
- Rower szosowy merida AL 7005 roz. 54 mostki AL 6061 T6 osprzęt Shimano 105 5700 SIS 9, 4.600zł, tel. 577 677 441
- Rowerek dziecięcy 2-3 lata, rower damka składak koła 24, materac do masażu, tel. 727 390 795
- Rowery na kołach 20, 24, 26, 28 - sprzedam, tel. 507 788 879
- Rowery: składak, damka, dziecięcy, 10szt., stan bdb., 150-350zł, tel. 539 518 615
- Spotkania Dorosłych Dzieci Alkoholików, poniedziałek godz. 18:00, ul. Reformacka 24, Chełm. Zapraszamy, tel. 606 588 208
- Wózek - przyczepka do roweru dwukołowy z nakryciem, 300zł, tel. 500 680 186

ODZIEŻ I OBUWIE

- Garnitury marynarki na 176cm wzrostu z bdb. materiałów, jak nowe, różne kolory, tel. 504 377 961
- Kurtka skórzana 3/4, 178/100, 60zł; kurtka skórzna na motor 178/100, 40zł, tel. 798 337 433

SPRZEDAM INNE

- Aparat fotogr. analog., kryształy, szkło ozdobne, zegarki, inne starocia, tanio tel. 798 337 433
- Beczki na paliwo 200l, kanistry metalowe 20l, tel. 825 673 895
- Butla gazowa małą, tel. 696 894 511
- Butla gazowa typowa, 100zł, tel. 607 795 602
- Dodge Charger w skali 1:8 dla kolekcjonerów, 110 części, wyślę zdjęcia, 3.500zł, tel. 501 145 332
- Drewno na opał, tel. 507 377 277
- Drewno opałowe c.o. kominkowe, cięte łupane, transport, tel. 504 860 159
- Drewno opałowe kawałki sosna korzenna bardzo wysuszona, podpałka sosnowa worki oraz na zamówienie, tel. 662 208 232
- Drewno opałowe, tel. 787 498 304
- Fotelik samochodowy, Chełm, 100zł, tel. 505 996 061
- Koła pasowe różne rozmiary, pasy klinowe, tel. 609 153 721
- Krzesło turyst. wędkarskie rozkładane, nowe, 75zł, tel. 696 088 122
- Kupony materiałów wełnianych, tel. 504 377 961
- Ławki ogrodowe 2szt. dł. 150cm, stan bdb., tel. 691 308 955
- Łódź kabinowa Kormoran do wędkowania i żeglowania, Włodawa, 6.000zł, tel. 506 272 834
- Przyczepka dwukołowa do roweru z nakryciem, 300zł, tel. 500 680 186
- Psia buda, nieużywana, cena okazyjna, tel. 785 953 947
- Puzzle kompletne, jak nowe, od 500 do 3000 elementów, tanio, tel. 514 657 298
- Silnik elektryczny 3-faz. „siła" 1,5kW, jak nowy, 300zł, tel. 502 211 941
- Skóry baranie ciemne i jasne, tel. 504 377 961
- Skóry licowe ciemne i zamszowe jasne, tel. 504 377 961
- Spacerówka dziecięca Jola zielona z budką i koszykiem stan dobry, rower dziecięcy 3 koła plastikowy z prowadnicą, tel. 602 629 188
- Stolik na nogach Singer o wym. 65x98, tel. 508 167 736
- Szczęki do uchwytów tokarek oraz zabieraki do uchwytów 120-160-200-250, tel. 609 153 721
- Sztucer C2537 KAL 3006 z lunetą Delta 2,5x10 podśw. punkt, stan bdb., tel. 508 400 937
- Walizki tekturowe, zegarki damskie, żelazka z lat 40/50 ubiegłego wieku, tel. 504 377 961
- Wałki w kawałkach o śr. fi.28-fi.100 w cenie złomu użytkowego, rury grubościenne, tel. 609 153 721
- Wózek - przyczepka do roweru dwukołowy z nakryciem, 300zł, tel. 500 680 186

KUPIĘ

- Absolutnie i zdecydowanie mieszkanie w Chełmie I-IIIp., gotówka, tel. 798 869 013
- Antyki, monety, militaria, znaczki, kryształy, płyty, medale, tel. 605 541 416
- Aparaty foto, bagnety, monety złote srebrne, pamiątki wojskowe, zegarki na rękę, inne - kupię, tel. 796 273 327
- Dom w Chełmie lub okolicy (do 10km) może być do remontu, adaptacji, stan surowy, tel. 513 010 121

Kowadło kupię, tel. 508 983 050

- Kupię mieszkanie - zadłużone, z problemami, udział, spadek, tel. 735 381 877
- Mieszkanie dla rodziny, dowolna ulica, Chełm, tel. 883 156 315
- Mieszkanie do 450.000zł, Chełm, tel. 515 959 229

Kupię stare MONETY MEDALE, SZABLE i inne STAROCIA tel. 606 945 577

- Mieszkanie kupię za gotówkę bez pośredników - może być do remontu/zadłużone, tel. 503 100 162
- Na dojazdy do leczenia kupię małe Renault Twingo - niedrogo, tel. 504 904 809
- Skupujemy motocykle, antyki, starocie, pamiątki z PRL, tel. 698 693 846
- Tanio kupię uszkodzoną pralkę automatyczną kompletną, tel. 600 024 9

WYNAJMĘ

- Garaż murowany zabud. szeregowa - do wynajęcia na dłużej, Chełm ul. Wirskiego, os. Słoneczne, 300zł, tel. 510 719 194
- Kawalerka - dla żołnierzy, 1.000zł +kaucja, tel. 605 499 250
- M-4 parter 3pok. 60m2 os. Słoneczne, cz. umebl., 1.300zł +czynsz +media +kaucja, tel. 502 104 450
- Mieszkanie 2 pokoje kuchnia, IIp., tel. 604 311 005

PRZEPROWADZKI TRANSPORT
P.K.TRANS TEL: 500-152-192

OLEK TRANS
HOLANDIA - BELGIA - NIEMCY
+48 698 613 642
+48 82 575 72 69
PRZEWÓZ OSÓB i PACZEK
www.olek-trans.pl

WYKOPY MINIKOPARKĄ
Kubota KX018-4
- równanie terenu
- wywierty Ø30
- drenaż
tel. 884 511 807

MARIUSZ USYDUS
Usługi Remontowo-Budowlane
DOCIEPLANIE WEŁNĄ CELULOZOWĄ
STROPÓW PODDASZY
STROPODACHÓW SZCZELIN
SKUTECZNA IZOLACJA CIEPLNA
501 063 908
e-mail: usydus@gazeta.pl

WYWÓZ ZŁOMU
sprzętu AGD, RTV, gruzu, mebli, ubrań, sprzątanie piwnic, strychów, garaży, domów po lokatorach i zmarłych i inne
WYCINKA DRZEW
podcinanie, karczowanie, koszenie i sprzątanie działek, wywóz lub zrębkowanie gałęzi
PRACE ROZBIÓRKOWE
(stare domy, stodoły, komórki, szklarnie itp.)
MYCIE
malowanie elewacji, dachów itp.
CAŁE WOJEWÓDZTWO
od 8 do 21
514-299-106

Zakład Doskonalenia Zawodowego w Lublinie - Oddział w Chełmie
CENTRUM KSZTAŁCENIA
tel./fax 82 564 22 69 www.zdz.chelm.pl e-mail: ck@zdz.chelm.pl

Prawo jazdy kat. B	15 maja 2025 r. – zapraszamy do zapisów
Operator żurawi samojezdnych	maj 2025 r.
Szkolenia okresowe BHP pracowników administracyjno-biurowych Szkolenia okresowe BHP pracowników zatrudnionych na stanowiskach robotniczych	maj 2025 r. – po zebraniu grupy
Monter instalacji elektrycznych do 1 kV	maj 2025 r.
Kurs kroju i szycia	maj 2025 r.
Fryzjerski z egzaminem czeladniczym	maj 2025 r.
Specjalista ds. kadrowo-płacowych	maj 2025 r.
Kierowca wózków jezdniowych w egzaminem UDT Egzaminy UDT	maj 2025 r.
Kucharz małej gastronomii	maj 2025 r.
Tokarz, ślusarz, frezer	maj 2025 r.
Księgowość z obsługą komputera Magazynier z obsługą wózka widłowego w egzaminem UDT	maj 2025 r.
Obsługa kas fiskalnych	maj 2025 r.
Opiekunka osób starszych i niepełnosprawnych	16 maja 2025 r. godz. 15.00
Obsługa pił spalinowych i kosiarek	maj 2025 r.
Palacz kotłów wodnych i parowych opalanych węglem, koksem, olejem i gazem	maj 2025 r.
Glazurnik, murarz, tynkarz	maj 2025 r.
Kurs przygotowujący do egzaminu na uprawnienia SEP do 1 kV	maj 2025 r.
Spawanie E,G, MAG, MIG,TIG	maj 2025 r. – zbieramy grupę Zapisy na odnawianie uprawnień spawalniczych
Drwal – operator pilarki	maj 2025 r.

eprasa.pl 03a58267a5

- Mieszkanie 38m2 parter os. Bazylany koło Lidla, tel. 535 534 670
- Mieszkanie 52m2 IIIp. 2p+k+ł, cz. umeblow., os. Koniczynka ul. Wojsławicka, 1.100zł +czynsz +media +kaucja, tel. 512 396 551
- Mieszkanie M-3 Ip. 2 pokoje, Chełm ul. Wolności, tel. 514 657 298
- Mieszkanie w centrum miasta ul. reformacka, parking strzeżony przy bloku, 1.800zł, tel. 600 355 894
- Oficyna p+k+ł z wyposażeniem, os. Dyrekcja Dolna, tel. 881 300 164
- Stancja dla 1 osoby uczącej się lub pracującej, dostęp do kuchni, lodówki, łazienki, ul. Wolności, tel. 735 049 472
- Stancja dla mężczyzny (pracujący lub emeryt), tel. 793 470 676

ZAMIENIĘ

- Mieszkanie komunalne 41m2 Ip. 2p+k+ł c.o. własne czynsz 300zł - zamienię na większe, też komunalne, tel. 888 584 441

MATRYMONIALNE

- Pan 50 lat, samotny, pracuje - pozna panią do stałego związku z Chełma lub okolicy, może być wdowa lub rozwódka, tylko poważne oferty, tel. 510 505 297

INNE

- Odbiorę złom własnym transportem - każda ilość, tel. 509 063 790
- Przewiozę różne rzeczy własnym transportem, tel. 509 063 790

ROLNICTWO I OGRODNICTWO

- 5 uli dadanowskich z pszczołami, prawie nowe, 20-ramkowe, kryte blachą, 350zł, tel. 662 096 776
- Brony 5-3, pługi 3-2, kultywator 14łap., krajzega, przyczepa 1oś. do ciągnika 270x140x50, tel. 691 742 826
- Brony konne 4, stan dobry, tel. 882 256 591
- Ciągnik T-25 Władimirec bez rejestracji - zamienię na przyczepę wywrot, wóz platforma, tel. 691 742 826
- Ciągnik Ursus 1224 z 1985r., w 2003r. nowa przednia oś napęd., napr. silnik skrzynia, akumulatory 2023r., 47.000zł, tel. 691 512 599
- Ciągnik Ursus 1224 z 1985r., w 2003r. nowa przednia oś napędowa (faktura zakupu), po naprawie silnik, 47.000zł, tel. 691 512 599
- Ciągnik Władimirec T25 sprawny, bez dokumentów, 8.000zł, tel. 452 919 928
- Ciągnik Zetor 8011 z 1978r., spawarka wirowa 300am, ciągnik Władimirec T-25 z 1993r. 1wł., kombajn zbożowy, tel. 506 390 764
- Ciemierniki, funkie, paprocie, trawy ozdobne, żurawki, żuraweczki, liliowce, lilie, itp., Krasnystaw, od 10zł/szt., tel. 516 157 345
- Części do C-330, wirówka do mleka, lampa uliczna, podnośnik na tył ciągnika dł. 3m, tel. 787 498 304
- Drzewa i krzewy ozdobne liściaste i iglaste oraz owocowe, Krasnystaw, od 10zł/szt., tel. 516 157 345
- Działka 3a, ROD „Relax" (wjazd od Castoramy) ogrodzona +siatka cieniująca, domek +podst. wyposaż. meble narzędzia ogrod. kosa spal., drzewka owoc. krzewy kwiaty, tel. 663 066 337
- Działka ogrodnicza 3a, Chełm ul. Polna obok kościoła baptystów, domek, woda, prąd, drzewka, tel. 694 751 169
- Gniotownik do zboża i kukurydzy Rzemieślnik nowy, hydrofor 200l mało używany, krajzega 230V, silnik elektr. 11kW, tel. 505 379 990
- Gorczyca Metex, 3,50zł/kg, tel. 513 157 623
- Gorczyca, wyka oraz gorczyca z wyką na poplon, Syczyn, tel. 509 619 230
- Gryka na siew lub kaszę, gm. Wierzbica, 1,30zł/kg, tel. 505 643 362
- Kombajn Bizon 1990r., zadbany, garażowany, oryg. lakier +stół do rzepaku i kosa, nie wymaga remontu, 39.000zł, tel. 666 500 707
- Kombajn Bizon sprawny, siano w belach 120, ze stodoły, tel. 782 387 060
- Kopaczka ciągnikowa, opryskiwacz, młynek, śrutownik, sadzarka do ziemniak., krajzega z silnikiem, wyciąg linowy, tel. 600 539 644
- Kosa spalinowa Stihl FS 260, 2,7KM, głowica, żyłka, szelki w komplecie, stan bdb., 2.500zł, tel. 577 677 441
- Kosiarka do trawy spalinowa bez napędu, szer. koszenia 45cm, z koszem, tel. 691 308 955
- Kosiarka do trawy z napędem, spalinowa, stan bdb., szer. koszenia 40cm, z koszem, tel. 691 308 955
- Kosiarka elektryczna z koszem, stan bdb., 200zł, tel. 507 396 073
- Kupię przyczepę, ciągnik - mogą być do remontu, wały posiewne na kołach, tel. 519 481 121
- Miód pszczeli z własnej pasieki, 20zł, tel. 726 630 129
- Miód z własnej pasieki, 25zł, tel. 697 776 527
- Miód z własnej pasieki, 30zł, tel. 603 583 234
- Nowa glebogryzarka Demon z paragonem zakupu, moc 6,5KM, szer. robocza 36-55-85, instrukcja oryginalna, tel. 723 839 421
- Nożyce do żywopłotu, silnik - 20, spawarka 1-fazowa, przyczepka samochodowa, butla gazowa 11kg, tel. 600 539 644
- Opryskiwacz 1000l na kołach, przyczepa, tel. 600 990 899
- Opryskiwacz 1000l Ślęza, przyczepa, tel. 783 704 404
- Opryskiwacz 300l 10m nowe przewody końcówki pompa membrana zaworki wałek w komplecie, ziemniaki sadz., tel. 665 963 316
- Owies sprzedam, tel. 514 455 619
- Owies, pszenżyto - sprzedam, gm. Sawin, tel. 508 366 797
- Przetrząsaczo-zgrabiarka 650zł, siewnik zbożowy 400zł, ręczny siewniczek ogrodniczy 280zł, brona konna 180zł, tel. 504 904 809
- Przyczepa D-47 po kapit. remoncie, prawie jak nowa, wzmocnione obie ramy, nadstawki, ład. 6t, Pobołowice gm. Żmudź, 29.000zł, tel. 600 077 521
- Przyczepa dwukółka ład. 5t, wywrot z tyłu, zrobiona na zamówienie, jak nowa, Pobołowice gm. Żmudź, 16.000zł, tel. 600 077 521
- Przyczepka 1-osiowa do ciągnika, silnik 7,5kW, beczka na wodę 1000l, beczki na paliwo 200l, tel. 530 791 500
- Przyczepka samoch. zarejestr., wóz platforma, przyczepa 1oś. do ciągnika, 2 kółka kultywatora, tel. 691 742 826
- Przyczepy D44 drewniane 3,5t, możliwość rejestracji; beczki na paliwo 200l, kanistry metalowe 20l, tel. 825 673 895
- Pszczoły warszawskie poszerzane i dadanta, 10 rodzin, gm. Żmudź, 500zł, tel. 798 383 637
- Rośliny miododajne drzewa, krzewy, byliny w odmianach - doniczkowe, Krasnystaw, od 5zł/szt., tel. 516 157 345
- Rozdrabniacz śrutownik bąk sprawny z silnikiem, 1.800zł, tel. 512 246 670
- Rury od dmuchawy do siana pionowej śr. 50cm oraz kątownik z rozbiórki 5cm i 10cm, tel. 724 849 906
- Sadzarka do ziemniaków czeska, słoneczko 5-gwiazdkowe, pług 2-skibowy, tel. 663 037 312
- siano bele ze stodoły, tel. 505 395 686
- Siano słoma bele w stodole bdb. jakości pszenica, gospodarstwo ekologiczne, posiadamy transport, tel. 662 208 232
- Siano w belach ze stodoły, pogodne, tel. 793 851 381
- Siewnik buraczany Gama, wał uprawowy 4,5m Conskilde, kosiarka 4-bębnowa Stol-275 bez wałka, tel. 609 093 356
- Siewnik konny z zaczepem do ciągnika, 650zł, tel. 781 789 685
- Siewnik poznaniak, pługi obrotowe, przetrząsarka, zgrabiarka, brona wirowa, rozsiewacz, przyczepa wóz, tel. 533 795 747
- Silnik ES15 palony na korbę, tel. 661 634 325
- Słoma w belach pszenna i owsiana, 70zł/szt., tel. 511 817 227
- Sprzedam prawa do ogródka działkowego w Józefinie, 8 km od Chełma, tel. 507 653 145
- Traktor T-25, gruber, pług 2-skibowy, wózek, tel. 515 768 280
- Traktorki, kosiarki, piły spalinowe, elektr., podkaszarki, myjki, agreg. prądu, ukośnice do drewna, dmuchawy do liści, tel. 721 536 080
- Wóz platforma, przyczepa 1oś do ciągnika, przyczepka SAM bez rejestr., tel. 691 742 826
- Wyka jara gorczyca, 3zł/kg, tel. 693 831 143
- Wysłodki buraczane suche, worki 25kg, Horodyszcze, 1,30zł/kg, tel. 510 105 010
- Ziemniak K. Anna, pługi obrotowe, siewnik poznaniak, przetrząsacz zgrabiarka, przyczepa wóz, brona wirowa, tel. 533 795 747
- Ziemniaki jadalne i sadzeniaki, żółte, smaczne, uprawiane na oborniku, możliwość dowozu, Srebrzyszcze, tel. 603 361 642
- Ziemniaki różne - sprzedam, tel. 506 678 513

ZWIERZĘTA

- Baran kameruński czysta rasa, kozy burskie i odchowane koźlęta, kozy z mlekiem, jaja lęgowe kur, tel. 512 396 552
- Buda dla psa kryta blachą, 350zł, tel. 662 096 776
- Gołębie pawiki różne kolory oraz inne rasy, tel. 600 355 894
- Gołębie pawiki różne kolory, od 20zł do 30zł, tel. 505 541 589
- Gołębnik drewniany, koza sanejska bezrożna, króle olbrzym belgijski, kalifornijskie, nowozelandy, tel. 505 395 686
- Kara źróbka sztumska, 7.200zł, tel. 511 817 227
- Króliki sprzedam - rasa kalifornijskie, tel. 577 775 818
- Psia buda, nieużywana, cena okazyjna, tel. 785 953 947
- Stanówka - ogierek kuc wzr.105 bułano-srokaty z licencją, z możl. wystawienia świadectwa pokrycia klaczy, 200zł, tel. 722 069 088
- Wykocone kozy z młodymi oraz cap rozpłodowy - sprzedam, tel. 782 155 916

NAUKA

- Angielski dla każdego (tych zdolnych i opornych) - nauczyciel z wielolet. dośw., 45zł/h, tel. 661 323 565
- Matematyka - matura, nauczyciel LO, egzaminator, tel. 503 029 730
- Matematyka - szkoła podstawowa, średnia i wyższa, doświadczenie, tel. 698 862 533

DAM PRACĘ

- Praca wakacyjna - pomoc na bufet, zakwater. +wyżyw., Jezioro Białe, tel. 602 300 401
- Zlecę wyczyszczenie studni na betony, tel. 505 741 447

SZUKAM PRACY

- Cięcie drewna, rąbanie, koszenie trawy, uprzątanie posesji, domów, wrzucanie węgla, tel. 608 109 567
- Koszenie traw i zarośli kosą spalinową, a także rowy, strawy i nieużytki, tel. 600 857 328
- Koszenie trawy, cięcie drewna, przekopanie ogrodu, tel. 577 775 818
- Mycie okien, sprzątanie, tel. 519 700 179
- Pilnie szukam pracy na kierowcę B+E+C+T z doświadczeniem, uprawnienia spawacz elektrycznie +gazowy +migomat z doświadczeniem, tel. 502 858 956
- Sprzątanie, mycie okien, pomogę w ogrodzie, dziabanie, koszenie, grabienie, tel. 798 738 106

Firma Senergia sp. z o.o zatrudni elektromonterów

tel. 697 270 063

Zapewniamy:

- umowę o pracę na pełny etat
- pracę na terenie Chełma
- udział w szkoleniach i kursach
- zgrany zespół z wieloletnim doświadczeniem

INFORMACJE dla ogłoszeniodawców!

Adresy skrzynek ogłoszeniowych „Nowego Tygodnia"

Kupony wybieramy ze skrzynek w poniedziałki (gminy) i czwartki (Chełm)

CHEŁM: •market Carrefour • targowiska przy al. Armii Krajowej i al. Piłsudskiego oraz przy pl. Kupieckim • Dom Handlowy CRS • sklep GAMA przy ul. Hrubieszowskiej • sklep przy ul. Trubakowskiej 3

BIAŁOPOLE: sklep Lewiatan

DOROHUSK: obok sklepu Stokrotka

KAMIEŃ: sklep GAMA

LEŚNIOWICE: sklep Groszek

REJOWIEC: • Budynek przedszkola miejskiego • sklep GAMA ul. Słoneczna

RUDA-HUTA: sklep Gama

SIEDLISZCZE: sklep Ekspres Market, ul. Szpitalna 3

ŻMUDŹ: sklep Lewiatan

KRASNYSTAW: • ul. Zawieprze 1• Plac 3 Maja 25 (Alior Bank)• sklep GAMA przy ul. Królowej Sońki

GORZKÓW: sklep Rogalik - ul. Nowa 3

SIENNICA RÓŻANA: sklep Groszek

WŁODAWA: Apteka naprzeciwko Urzędu Miasta

WOLA UHRUSKA: • sklep ABC • Sklep Auto-Dom

- Ogłoszenia dotyczące usług SĄ PŁATNE
- Ogłoszenia towarzyskie SĄ PŁATNE.
- Ogłoszenia „dam pracę" przyjmujemy w redakcji (bezpłatnie)
- Anonse matrymonialne są bezpłatne (przyjmujemy je tylko w redakcji - nie należy ich składać na kuponach).

JEDEN KUPON = JEDNA EMISJA OGŁOSZENIA

KUPON OGŁOSZENIOWY

nowy tydzień tygodnik lokalny

- ❑ Sprzedam Auto-Moto
- ❑ Sprzedam Nieruchomości
- ❑ Sprzedam Inne
- ❑ Wynajmę
- ❑ Budowa i Naprawa
- ❑ Meble, AGD-RTV
- ❑ Sport, Zdrowie i Uroda
- ❑ Rolnictwo
- ❑ Zwierzęta
- ❑ Kupię
- ❑ Szukam Pracy
- ❑ Inne ...

TREŚĆ OGŁOSZENIA (należy wypełnić DRUKOWANYMI literami)

CENA ..... TELEFON .....

Imię, nazwisko, adres ogłoszeniodawcy (do wiadomości redakcji):

.....

eprasa.pl 03a58267a5

Fiat Grande Panda oficjalnie przedstawiony

Nowy Fiat Grande Panda był gwiazdą tegorocznego Zlotu Miłośników Motoryzacji i Kultury Włoskiej - Forza Italia, który odbył się w Pałacu Rozalin pod Warszawą niedzielę (11 maja). To pierwszy w Polsce pokaz tego modelu przed szeroką publicznością.

W zlocie wzięło udział ponad 400 załóg i tysiące widzów, na których czekały liczne atrakcje - od wystawy klasycznych samochodów włoskich marek, przez rajd turystyczny, aż po konkurs elegancji. Nowe wcielenie Pandy można było zobaczyć w towarzystwie m.in. pierwszej generacji tego modelu Fiata.

Panda z lat 80. przeżywa drugą młodość dzięki modelowi Grande Panda, który wyróżnia się modnym charakterem z kultowymi cechami i włoską sygnaturą zaprojektowaną przez Centro Stile w Turynie. Po raz pierwszy włoskie słowo „Grande" nie oznacza duży: Grande Panda posiada kompaktowe wymiary, umożliwiając podróżowanie pięciu pasażerom. Ten rodzinny samochód w pełni ucieleśnia wartości swojego poprzednika dzięki sile, podkreślonej przez solidną i wyrazistą bryłę. Wygląd nowego Fiata Grande Panda wzbogacono licznymi elementami nawiązującymi do korzeni marki z Turynu. Na uwagę zasługuje trójwymiarowy napis „PANDA" na drzwiach oraz „FIAT" umieszczony z tyłu. Ponadto, zaskakujący efekt tworzy nadruk w technologii soczewkowej na słupku C, który przechodzi od nowoczesnego logo FIAT po 4 charakterystyczne linie.

Unikalnym i charakterystycznym elementem designu Fiata Grande Panda są reflektory PXL LED: seria pikselowych elementów rozciągających się od środka górnego grilla do reflektorów nawiązuje do kultowej gry wideo z lat 80. i przypomina kwadratowe okna fasady budynku Lingotto. Choć Grande Panda dopiero debiutuje w Polsce, to zdążyła już zdobyć dwa lokalne wyróżnienia. Pierwszy sukces nowego modelu to zwycięstwo w plebiscycie Moto Awards, organizowanym przez portale Auto Świat oraz Onet, w kategorii samochodów miejskich. Kolejna nagroda to tytuł Auto Lider w kategorii samochodów małych i miejskich przyznany przez Czytelników magazynu Motor i serwisu internetowego magazynauto.pl.

Nowego Fiata Grande Panda można już zamawiać w wersji elektrycznej w dwóch poziomach wyposażenia - topowej wersji Grande Panda „La Prima" oraz (Grande Panda)RED, w cenie od 110 000 zł, natomiast wersja hybrydowa dostępna jest w trzech poziomach wyposażenia: Pop, Icon i La Prima, w cenie od 79 900zł.

Tęczowa radość z jazdy

Skoda Elroq Respectline

Czesi ze Skody zaprezentowali właśnie Elroqa w wersji Respectpectline – wyjątkową edycję modelu, który nie tylko odzwierciedla kluczowe wartości marki, ale przede wszystkim celebruje ludzką różnorodność i radość z życia. Tęczowy samochód będzie promował markę na wielu wydarzeniach nie tylko motoryzacyjnych, ale też kulturalnych.

Skoda Elroq Respectline powstała na bazie kompaktowego Elroqa Sportline. Charakterystyczna, tęczowa karoseria działa niczym magnes przyciągając uwagę innych uczestników ruchu. - Świat jest pełen kolorów - zarówno w dosłownym znaczeniu, jak i metaforycznym, odnoszącym się do różnorodnych opinii i punktów widzenia. I właśnie to symbolizuje Elroqa Respectline: bogactwo i różnorodność ludzkich postaw - mówi Daniel Petr, autor projektu nadwozia.

Elroq Respectline nawiązuje do pierwszego modelu z serii Respectline z 2023 roku, który został stworzony w oparciu o elektryczny model Enyaq Coupé. Był motoryzacyjnym ucieleśnieniem równości i szacunku we wszystkich aspektach życia. Jego następca niesie ze sobą równie wyraźne przesłanie.

Design, który przyciąga wzrok

Kolorowa stylistyka nadwozia była integralną częścią projektu od samego początku. Zespół projektowy zdecydował się na bazę w kolorach tęczy, symbolizującą piękno indywidualności, która tworzy spójną całość. Tęczowa paleta barw została uzupełniona motywem inspirowanym logo Skody, które pojawia się również we wnętrzu pojazdu, jako hołd dla czeskiego dziedzictwa. Podczas gdy większość nadwozia mieni się wieloma barwami, przednia część zachowuje monochromatyczny charakter, aby podkreślić unikalny, podświetlany element grilla. Przód pojazdu z nowym Tech-Deck Face to jedna z wyróżniających cech designu produkcyjnej wersji Elroqa, stanowiąca kluczowy element języka stylistycznego Modern Solid. W wersji Respectline zespół projektowy potraktował tę część jako płótno do wyrażenia głównego przesłania modelu. Zamiast tradycyjnego oświetlenia, Elroq Respectline otrzymał pełnokolorową, animowaną paletę barw.

Świetlne wyzwanie

Innowacyjne rozwiązanie, nazwane Spectrum Light Band, wiązało się z licznymi wyzwaniami. Między innymi koniecznością uzyskania pełnego spektrum kolorów i płynnych przejść miedzy nimi. Aby uzyskać pożądany efekt, wykorzystanych zostało 274 źródeł światła LED: 142 umieszczonych w centralnym pasie oraz po 66 w każdym reflektorze. Opracowano również specjalny algorytm, który zapewnia naturalne, płynne przejścia w odpowiednim tempie i podświetlono wszystkie emblematy.

Odmienione wnętrze

Wnętrze również przeszło odważną metamorfozę. Motyw tęczy pojawia się na desce rozdzielczej i dekorach drzwi, a luksusowa, elektryzująco zielona tapicerka Suedia została zestawiona z ekologiczną tkaniną Recytitan, pochodzącą z recyklingu. Całość dopełniają tonalne przeszycia oraz tłoczenia i hafty. U dołu kierownicy znalazł się charakterystyczny emblemat z logo Respectline, stworzony w technologii wielokolorowego druku 3D opracowanej specjalnie z myślą o tym modelu. W nadchodzących miesiącach Elroq Respectline będzie reprezentować markę na różnych wydarzeniach kulturalnych i społecznych, m.in. podczas festiwalu muzycznego Metronome w Pradze, koncertu Prague Philharmonic Open Air, festiwalu Prague Pride czy w trakcie Tour de France.

CHEŁM OPON SERWIS Baza
OPONY CAŁOROCZNE
82/565-18-95
Dembowskiego 1/2

DOSTAWCY PRĄDU®
www.akumulatorypolska.pl
AKUMULATORY
Doradzamy Montujemy Ładujemy
CENTRUM AKUMULATORÓW I KLIMATYZACJI
ANDRZEJ MARCINKOWSKI
Chełm, ul. Kolejowa 5, tel. 797 91 00 91 Pn.-Pt. 8-17 Sob. 8-14

eprasa.pl 03a58267a5

Pokazali klasę na szwedzkich matach

Fantastycznie zaprezentowali się młodzi zapaśnicy Cementu Gryf Chełm podczas odbywającego się w Göteborgu (Szwecja) turnieju zapaśniczego Soft Touch Open.

Najlepiej spisał się najmłodszy z naszej ekipy, występujący w kategorii do 42 kg **Karol Kierejewski**, który zwyciężył wszystkie swoje walki i wywalczył złoty medal. Srebro zdobył występujący w kategorii do 68 kg **Andrzej Barabas**, a brąz **Gabriel Turewicz** (75 kg). Bliski podium był **Kamil Kierejewski** (44 kg), który finalnie skończył na 4 miejscu. Trenerami naszych zawodników są: **Zdzisław Biały** i **Krzysztof Gajek**. **(jj)**

Medale braci zapaśników

Fantastycznie spisali się bracia Bartosik podczas mistrzostw Polski juniorów młodszych odbywających się w Białymstoku. Zarówno Aleksy, jak i Maksym wywalczyli brązowe medale.

Występujący w kategorii do 51 kg **Aleksy Bartosik** turniej rozpoczął od porażki, by w każdej kolejnej pokazać swoją dominację i pewnie zwyciężać swoje pojedynki. Po trzech wygranych Aleksy w swojej piątej walce w turnieju, w tzw. małym finale pewnie pokonał **Antoniego Petrończaka** (ZKS Miastko) i stanął na najniższym stopniu podium.

Jego brat bliźniak **Maksym Bartosik** (do 55 kg) też przegrał pierwszą walkę, ale w następnych trzech nie dał żadnych szans swoim rywalom i w walce o brąz pokonał **Szymona Zająca** (Olimpijczyk Radom). Trenerami braci Bartosik są: **Dariusz Jabłoński**, **Krzysztof Gajek** i **Zdzisław Biały**. **(jj)**

Dragon ze Srebrnymi Muszkietami

Obie drużyny Dragona Chełm zajęły pierwsze miejsca w finale wojewódzkim 64. zawodów strzeleckich „O Srebrne Muszkiety". Brawo!

Na strzelnicy w Świerżach (gmina Dorohusk) odbył się finał wojewódzki 64. edycji zawodów strzeleckich „O Srebrne Muszkiety". Turniej zdominowany został przez zawodników i zawodniczki Dragona Chełm, reprezentujących II LO w Chełmie. I dziewczęta i chłopcy wywalczyli złote medale. Drużynę chłopców tworzyli: **Michał Kaniewski**, **Bartek Komorowski** i **Kamil Rybczyński**, a dziewcząt - **Zuzanna Czerwińska**, **Natalia Wójcik**, **Weronika Łukaszewska** i **Martyna Nowosad**. Oba zespoły będą reprezentować województwo lubelskie w finale ogólnopolskim. **(kg)**

„Piątka" wygrywa miejskie igrzyska

SP nr 5 w Chełmie zwyciężyła w miejskich igrzyskach młodzieży szkolnej w piłkę nożną chłopców. Drugie miejsce dla Ósemki, a trzecie dla „Jedyniki".

Zawody odbyły się na sztucznym boisku przy SP nr 8 w Chełmie. Do rywalizacji przystąpiło siedem szkół podstawowych. Oto wyniki: grupa A: SP nr 1 – SP nr 8 0:1, SP nr 3 – SP nr 7 0:1, SP nr 1 – SP nr 3 2:0, SP nr 8 – SP nr 7 4:0, SP nr 1 – SP nr 7 0:0, SP nr 8 – SP nr 3 1:0. Mecz o 3 miejsce: SP nr 1 – SP nr 4 2:0. Finał: SP nr 5 – SP nr 8 5:0. Klasyfikacja końcowa: 1. SP nr 5 (opiekun – **Jarosław Rafalski**), 2. SP nr 8 (**Piotr Sadura**), 3. SP nr 1 (**Juliusz Mulak**), 4. SP nr 4 (**Paweł Pociecha**), 5-6. SP nr 6 (**Piotr Jabłoński**) i SP nr 7 (**Jolanta Kiryk**), 7. SP nr 3 (**Maciej Jurgilewicz**). Zwycięska ekipa grała w składzie: **Oliwier Frej**, **Michał Stasiński**, **Igor Siczek**, **Oskar Marcinek**, **Franciszek Ufnal**, **Kacper Gutowski**, **Wiktor Dutka**, **Gabriel Olczuk**, **Mateusz Radwański**. **(kg)**

Kanku na Polesie Camp

Już po raz 12, Klub Karate Kyokushin Kanku w Chełmie zorganizował seminarium szkoleniowe IKO Polesie Camp w Woli Uhruskiej, zwane „majówką z karate".

W wydarzeniu uczestniczyło 18 karateków w różnym wieku. W trakcie majówki odbyły się treningi karate, gry zespołowe, zabawy, wycieczki piesze, a na jej zakończenie egzamin na stopnie kyu, który przeprowadził lider polskiego karate IKO Shihan **Jacek Czerniec** (6 Dan). Nie zbrakło ogniska, przy którym uczestnicy zaprezentowali przygotowane przez siebie występy artystyczne. Treningi prowadzili sensei **Waldemar Kozioł** (4 Dan), sensei **Krzysztof Kozioł** (2 Dan) oraz sensei **Szymon Pawłowski** (1 Dan). Obóz był elementem przygotowania zawodników Kanku do startów w kolejnych turniejach. Wydarzenie było częściowo współfinansowane ze środków powiatu chełmskiego. **(kg)**

Biegali wokół Twierdzy Zamość

Krzysztof Wyrostek z Chełm Biega zajął 13 miejsce w kat. open Biegu Wokół Twierdzy Zamość, a w swojej kategorii wiekowej był najlepszy.

Za nami 12. edycja Biegu Wokół Twierdzy Zamość, organizowanego dla uczczenia Dnia Flagi RP i Narodowego Święta 3 Maja. W ramach wydarzenia rozegrano biegi dla dzieci i młodzieży na dystansach od 300 m do 800 m, a także bieg główny na dystansie 5 km, mocno obsadzony, m.in. przez Kenijczyków. Na starcie pojawiła się też pięcioosobowa ekipa Chełm Biega. Najlepszy okazał się **Krzysztof Wyrostek**, który z fenomenalnym wynikiem 16:53 zajął 13.miejsce open i pewnie zwyciężył w kategorii M50-59. Oto wyniki pozostałych chełmian: **Michał Błaszczuk** - 15:56 (9.miejsce open, 4.miejsce M30-39), **Andrzej Jabłoński** - 20:01 (48.miejsce open, 5.miejsce M50-59), **Ziemowit Mielniczuk** - 20:18 (51.miejsce open, 6.miejsce M50-59) i **Wiktoria Dyjak** - 29:08 (133.miejsce open, 36.miejsce wśród kobiet, 8.miejsce K20-29). W imprezie wzięło udział 300 osób. **(kg)**

Z Izbicy na Ultra Trail

Sześciu reprezentantów Sekcji Biegowej Ruchu Izbica wzięło udział w Pieniny Ultra Trail, największej w Polsce imprezie propagującej biegi górskie.

Na dystansie „Spiski Wędrowiec" (133 km), w którym wystartowało 104 zawodników, Sekcję Biegową Ruchu Izbica reprezentowali: **Krzysztof Żurek** (z czasem 20'31'18 zajął 22 lokatę) i **Piotr Czemerys** (z czasem 21'31'18 zajął 31 lokatę). Na dystansie „Dziki Groń" (64 km), w którym rywalizowało 450 zawodników, wystąpił **Marek Antończak** (z czasem 8'01'42 zajął 53 lokatę). Na dystansie „Wielka Prehyba" (44 km), w których rywalizowało 1000 zawodników: **Marcin Dras** (z czasem 5'58'49 zajął 380 miejsce). Dystans „Żwawe Wierchy" (33 km), w którym rywalizowało 710 zawodników: **Damian Antończak** (czas 3'10'17, 20 miejsce) i **Paweł Zieliński** (czas 3'33'48, miejsce 55). **(kg)**

eprasa.pl 03a58267a5

Wielka feta w Miejskiej Hali Sportowej

Mamy to! ChKS z awansem do PlusLigi!

Niesieni fantastycznym dopingiem chełmskich kibiców, nasi siatkarze w ubiegły piątek po raz trzeci pokonali w finale PLS 1. Ligi Mickiewicza Kluczbork i zapewnili sobie historyczny awans do siatkarskiej ekstraklasy. Awans w pełni zasłużony, bo przez cały sezon zasadniczy i w meczach decydujących o mistrzostwie 1 ligi ChKS nie miał sobie równych. Już jesienią „biało-zieloni" będą więc toczyć ligowe pojedynki z takimi tuzami jak: Bogdanka Lublin, Aluron Zawiercie, Projekt Warszawa, Jastrzębski Węgiel czy ZAKSA Kędzierzyn Koźle. Prezydent Chełma zapowiada, że miasto dla siatkarzy już za dwa, trzy lata wybuduje nową halę sportową na 3,5 tysiąca kibiców.

ChKS CHEŁM – KKS MICKIEWICZ KLUCZBORK 3:1 (25:11, 22:25, 25:20, 25:18)

ChKS: Marcyniak (10), Swodczyk (8), Rusin (9), Piotrowski (16), Bucki (25), Blankenau (2), Fijałek (libero) oraz Olszewski. MVP: **Jakub Bucki**.

Decydujący, trzeci mecz z Kluczborkiem „biało-zieloni" rozpoczęli perfekcyjnie. Doskonale funkcjonowały zagrywka, odbiór i blok, i nasz zespół szybko osiągnął kilkupunktową przewagę. Jeszcze większą nerwowość w szeregi gości wprowadziły bomby z pola zagrywki **Jakuba Buckiego** (atakujący Asseco Resovii dołączył do ChKS-u przed decydującymi meczami na zasadzie transferu medycznego zastępując kontuzjowanego naszego najlepszego atakującego **Jędrzeja Gossa** – przyp. aut.), dzięki którym chełmianie odjechali przyjezdnym na 10 oczek. Nasi utrzymali wysoki poziom do samego końca i po niespełna 20 minutach gry rozbili Mickiewicza do 11.

Na początku drugiego seta gra się wyrównała. Goście poprawili odbiór, a zarazem skuteczność w ataku. Przez długi czas trwała walka punkt za punkt, a z czasem zarysowała się lekka przewaga Kluczborka. Nawet wzięty przy stanie 11:13 przez naszego szkoleniowca **Krzysztofa Andrzejewskiego** czas nie odmienił obrazu gry i po chwili zrobiło się 12:17. Przyjezdni cały czas doskonale spisywali się w obronie, a nasi, nie mogąc dobić się do pomarańczowego byli coraz bardziej poirytowani i popełniali błędy. Mickiewicz nie pozwolił się już dogonić, wygrywając seta do 22.

W trzeciej partii prowadzenie znów zmieniało się jak w kalejdoskopie. Po naszej stronie skutecznie punktował Bucki, ale goście mieli w swoich szeregach równie skutecznego **Mateusza Lindę**. Dopiero przy stanie 10:10 „biało-zielonym" udało się oderwać na trzy oczka w czym zasługa, nie po raz pierwszy w meczach play-off, **Mariusza Marcyniaka**. Najpierw nasz kapitan zdobył punkt blokiem, a potem dwa razy przyłożył zagrywką. To pozwoliło uspokoić nam grę i kontrolować jej przebieg do końca seta zakończonego serią skutecznych ataków przez **Tomasza Piotrowskiego** do 20.

Czwarty set to znowu dominacja naszej drużyny, w co największy wkład miał J. Bucki, którego atomowe zagrywki siały zamęt w szeregach gości. Podopieczni trenera Andrzejewskiego szybko uzyskali kilkupunktowe prowadzenie i do końca dyktowali warunki, nie dając przyjezdnym ani na chwilę nadziei na odwrócenie losu seta i meczu. Piłkę meczową dla ChKS, na wagę mistrzostwa 1 ligi i awansu do PlusLigi skończył Piotrowski, wywołując szał radości w całej naszej ekipie i na trybunach. Fetowanie złotego medalu i awansu nie miało końca, co za sprawą transmisji na żywo w Polsacie Plus, mogli oglądać kibice siatkówki w całej Polsce i usłyszeć z ust prezydenta Chełma **Jakuba Banaszka**, że za dwa trzy lata miasto wybuduje dla siatkarzy nową, halę sportową z widownią do 3,5 tys. miejsc (trybuny hali przy ul. Granicznej wraz z dostawkami mieszczą 1500 kibiców – przyp. **aut**.), a dokumenty rozpoczynające procedurę inwestycyjną podpisał jeszcze przed meczem.

By zagrać w PlusLidze ChKS musi jeszcze pozytywnie przejść weryfikację PLS pod względem formalnym i finansowanym i uzyskać licencję na występy w siatkarskiej elicie, która od przyszłego sezonu liczyć będzie nie 16, a 14 drużyn. Naszymi przeciwnikami będą w niej naszpikowane reprezentantami Polski, m.in.: LUK Bogdanka Lublin z **Wilfredo Leonem**, Aluron Zawiercie, Projekt Warszawa, Jastrzębski Węgiel, ZAKSA, Asseco Resovia Rzeszów, czy PGE Skra Bełchatów. Bez wzmocnień, a tym samym kilkumilionowego budżetu, niełatwo będzie utrzymać się w tak doborowym towarzystwie.

W poprzednich meczach finału: **ChKS CHEŁM - KKS MICKIEWICZ KLUCZBORK 3:0** (25:12, 25:22, 25:16); **MICKIEWICZ – CHKS 0:3** (20:25, 20:25, 18:25).

(**rd**, fot. **Karol Garbacz**).

eprasa.pl 03a58267a5

Remis z liderem był na wyciągnięcie ręki

SANDECJA NOWY SĄCZ – CHEŁMIANKA CHEŁM 2:1 (1:1)

0:1 – **Kroczek** (13), 1:1 – **Górski** (32), 2:1 – **Talar** (86).

CHEŁMIANKA: Grzywaczewski – Wiatrak, Sarnowski, Piekarski, Pek (87 Cichocki), Kventsar (78 Karbownik), Kobiałka (78 Klec), Korbecki, Kroczek (73 Perdun), Mroczek (78 Romanowicz), Sałamaj.

Od pamiętnego 5:4 z Siarką Chełmianka rozegrała trzy spotkania, raz zremisowała i dwa razy przegrała i jej szanse na grę w barażach o II ligę stają się iluzoryczne. Paradoksalnie podopieczni trenera **Grzegorza Bonina** mogli jednak wywieść przynajmniej jeden punkt z meczu w Nowym Sączu, gdzie mierzyli się z liderem Sandecją. Goście w 13 minucie wyszli na prowadzenie. **Michał Kobiałka** dograł piłkę do **Karola Sałamaja**, a ten wykorzystał spóźnienie **Kacpra Talara** i dośrodkował futbolówkę w pole karne zespołu z Nowego Sącza. Tam czekał na nią **Dawid Kroczek**, który płaskim strzałem umieścił piłkę w siatce. W 16. minucie mogło być 1:1, groźnie z rzutu wolnego uderzał **Przemysław Skałecki**, ale piłka otarła się o mur zawodników Chełmianki i przeleciała nad poprzeczką. W 24. minucie Kroczek minął kilku rywali i znalazł się sam na sam z golkiperem Sandecji, trafił jednak prosto w bramkarza. Dwie minuty później okazję miał z kolei **Bartłomiej Korbecki**, jednak jego strzał zza pola karnego przeleciał obok słupka. W 30 minucie **Jakub Grzywaczewski** wygrał pojedynek sam na sam z **Mikołajem Kwietniewskim**. Dwie minuty później Sandecja dopięła swego. Piękną bramkę strzałem z dystansu zdobył **Jakub Górski**. Po zmianie stron ciekawą akcję przeprowadziła Chełmianka. Na skrzydle znalazł się Kroczek, który dośrodkował piłkę w pole karne Sandecji. Gospodarzy uratował jednak kapitan, **Kamil Słaby**, który wybił futbolówkę i zażegnał niebezpieczeństwo. W 57. minucie na indywidualną akcję zdecydował się Pietraszkiewicz, który przedryblował **Łukasza Sarnowskiego**, a następnie **Piotra Piekarskiego** i stanął oko w oko z Grzywaczewskim. Bramkarz biało-zielonych znów wykazał się jednak bardzo dobrą interwencją. W 83. minucie z boiska wyleciał zawodnik Sandecji – Przemysław Skałecki, który za faul na **Michale Klecu** obejrzał drugą żółtą kartkę. Wydawało się, że to szansa dla Chełmianki by powalczyć o trzy punkty. Niestety, w 86. minucie akcję prawą stroną boiska przeprowadzili gospodarze. Pietraszkiewicz, wykorzystując niefrasobliwość defensywy gości, dograł piłkę w pole karne, gdzie czekał już na nią **Kacper Talar**. 20-latek długo się nie zastanawiał się i strzałem z kilku metrów pokonał Grzywaczewskiego. W drugiej minucie doliczonego czasu gry Chełmianka miała jeszcze okazję na doprowadzenie do remisu. Po dośrodkowaniu z rzutu rożnego w polu karnym najwyżej wyskoczył Sarnowski. Jego strzał zablokował jednak jeden z zawodników Sandecji. Zespół z Chełma przegrał z liderem, choć na porażkę nie zasłużył. (**kg**)

III LIGA

Wyniki 29. kolejki: **SANDECJA NOWY SĄCZ – CHEŁMIANKA CHEŁM 2:1** (Jakub Górski 32, Kacper Talar 86 - Dawid Kroczek 13), **Korona II Kielce - Podhale Nowy Targ 2:2** (Mianowany 11 karny, 68 - Rastislav Václavik 27 karny, Antoni Burkiewicz 52), **Świdniczanka Świdnik - Unia Tarnów 1:1** (Michał Paluch 24 - Bartłomiej Sowa 60), **KSZO Ostrowiec Świętokrzyski - Pogoń-Sokół Lubaczów 1:0** (Patryk Domagała 10), **Siarka Tarnobrzeg - Wiślanie Skawina 9:0** (Krystian Bracik 19, Emmanuel François 28, 48, 62, Kamil Ogorzały 45, Kacper Jodłowski 58, 77, Kōsei Iwao 70, Kacper Prusiński 80), **KS Wiązownica - Star Starachowice 1:1** (Przemysław Zieliński 2 - Adrian Szynka 25), **Lewart Lubartów - Avia Świdnik 0:3** (Dominik Zawadzki 29 karny, Patryk Małecki 51, Andrij Remeniuk 89), **Czarni Połaniec - Wisłoka Dębica 3:1** (Szymon Salamon 2, Damian Bawor 54, Paweł Mróz 90 - Dominik Kulon 33), **Wisła II Kraków - Podlasie Biała Podlaska 0:0**.

TABELA

1. Sandecja	29	65	59-25
2. KSZO	29	59	48-30
3. Podhale	29	56	53-37
4. Siarka	29	55	65-35
5. CHEŁMIANKA	**29**	**50**	**65-48**
6. Avia	29	50	62-38
7. Star	29	49	55-35
8. Korona II	29	48	54-43
9. Podlasie	29	43	44-34
10. Wisłoka	29	39	55-48
11. Wisła II	29	35	63-49
12. Czarni	29	34	43-57
13. Wiślanie	29	33	34-48
14. Pogoń-Sokół	29	30	40-59
15. Świdniczanka	29	27	32-51
16. KS Wiązownica	29	27	34-53
17. Lewart	29	18	27-70
18. Unia	29	7	22-95

Ze Stali Stalowa Wola do Chełma

Poprowadzi Chełmiankę. Trener na miarę awansu

Ireneusz Pietrzykowski, od lipca br. będzie trenerem pierwszej drużyny Chełmianki Chełm. Klubowi i kibicom marzy się powtórka z poprzedniej pracy tego doświadczonego szkoleniowca, który Stal Stalowa Wola w ciągu dwóch sezonów wprowadził z III do I ligi.

Pietrzykowski zastąpi **Grzegorza Bonina** (41 lat), który kończy trwającą od dwóch lat przygodę trenerską z Chełmianką. Bonin, były piłkarz takich klubów jak Korona Kielce, Górnik Zabrze, Pogoń Szczecin, Górnika Łęczna czy Motor Lublin, na zakończenie zawodniczej kariery zawitał do Chełma. W sezonie 2020/21 był podstawowym piłkarzem III-ligowej Chełmianki i grającym asystentem trenera **Tomasza Złomańczuka**. Odszedł z klubu wiosną 2023, by powrócić rok później już w roli pierwszego trenera. Na stanowisku zastąpił **Artura Bożyka**, z którym Chełmianka wcześniej święciła największe triumfy, ale w połowie rundy wiosennej 2023 roku znalazła się w strefie spadkowej. Boninowi udało się wywalczyć utrzymanie. Ubiegły sezon prowadzeni przez Bonina „biało-zieloni" zakończyli na siódmym miejscu. Biorąc pod uwagę potencjał kadrowy zespołu dla wielu było to rozczarowaniem. Szkoleniowiec zachował jednak posadę i na ten sezon, w którym Chełmianka świętuje 75-lecie istnienia, zaczął budować jeszcze silniejszą drużynę, mającą dać upragniony awans. Na 6 kolejek przed zakończeniem rozgrywek jest już niemal pewne, że misja ta się nie powiedzie. Choć Chełmianka strzela w lidze najwięcej bramek, to zajmuje w tabeli 5 lokatę, tracąc 6 punktów do 2. miejsca, dającego prawo gry o awans do II ligi. Przed tygodniem klub przekazał, że z końcem sezonu kończy współpracę z Grzegorzem Boninem. Kilka dni później poinformował, że z 1 lipca zastąpi go **Ireneusz Pietrzykowski**.

Trener z charakterem

54-letni Pietrzykowski ma bogate trenerskie CV. Prowadził m.in. Granat Skarżysko Kamienna, Zdrój Busko Zdrój, ŁKS Łagów czy Nidę Pińczów. Największe sukcesy odnosił jednak w ostatnich sezonach ze Stalą Stalowa Wola. W klubie tym pojawił się w marcu 2023 r. (co ciekawe jego debiut w roli szkoleniowca Stali miał miejsce w meczu przeciwko Chełmiance w Chełmie i zakończył się zwycięstwem Stalówki – przyp. aut.). Jeszcze w tym samym sezonie, wprowadził Stal, uważaną za ligowego średniaka, do II ligi – na trzynaście meczów rozegranych pod jego wodzą Stalówka wygrała dziesięć, dwa zremisowała i poniosła tylko jedną porażkę.

Debiutancki sezon w II lidze rozpoczął się dla Stali niezbyt pomyślnie i jeszcze w rundzie jesiennej w Stali zaczęto mówić o zmianie trenera. Pietrzykowski nie tylko przetrwał, ale skłonił władze klubu, mającego ograniczony budżet, do kadrowych wzmocnień. Stworzona pod wizję szkoleniowca drużyna zaczęła wygrywać, zakwalifikowała się do baraży, w których niespodziewanie najpierw pokonała Chojniczankę, a w finale KKS Kalisz i awansowała na zaplecze ekstraklasy.

W I lidze Stal nie radziła już

sobie tak dobrze. Jesienią zespół wygrał zaledwie dwa mecze, pięć zremisował i poniósł aż dziesięć porażek. Na starcie wiosny zespół Pietrzykowskiego zanotował dwa remisy i władze klubu zdecydowały się podziękować trenerowi, który doprowadził drużynę do największych od lat sukcesów (zmiana trenera na niewiele się zdała, bo Stal nadal jest w strefie spadkowej I ligi – dod. aut.). Przez dwa ostatnie miesiące Pietrzykowski był bezrobotnym trenerem. Od lipca poprowadzi Chełmiankę Chełm. Jest szkoleniowcem ambitnym i jak podkreślał w wywiadach, jako trener starszego pokolenia, nie może marnować czasu tylko chce szybko odnosić sukcesy. Ma swoje zdanie, potrafi się wdać w polemikę z kibicami przekonać klubowych działaczy do swojej wizji drużyny. Patrząc na jego dotychczasową trenerską karierę można spodziewać się, że Chełmiankę w letniej przerwie czeka częściowa przebudowa i dodatkowe wzmocnienia. Trenerze, witamy w Chełmie! **(kg)**

Punkty pojechały do Zamościa

START KRASNYSTAW – HETMAN ZAMOŚĆ 1:2 (0:1)

0:1 – **Skiba** (45+3), 1:1 – **Florek** (65), 1:2 – **Gierała** (72).

START: Bartoszek – Sołdecki (30 Brzyski), Bronowicki, Chariasz (70 Kukulski), Jabłoński, Lenard, Pachuta (46 Boczuliński), Saj, Florek, Więckowski, Strug. Trener – **Dawid Sołdecki**.

Hetman do meczu ze Startem przystąpił z nowym trenerskim duetem. Po serii porażek zespołu z Zamościa, trenera **Roberta Wieczerzaka** zastąpili **Rafał Turczyn** i **Michał Macek**. I widać było, że goście przyjechali do Krasnegostawu zmotywowani i z dużą chęcią na wygraną. - Spotkanie było bardzo wyrównane, żadna ze stron nie osiągnęła przewagi, sporo było walki w środku boiska – relacjonuje **Dawid Sołdecki**, grający trener Startu, który musiał opuścić murawę w 30 minucie z powodu kontuzji. Gdy wydawało się, że do przerwy będzie 0:0, już w doliczonym czasie gry Hetman wywalczył rzut wolny, po którym do siatki trafił **Dominik Skiba**, były zawodnik zespołu z Krasnegostawu. Po zmianie stron ambitnie grający gospodarze zdołali wyrównać za sprawą niezawodnego ostatnio **Kryspina Florka**. - Niestety, dość szybko straciliśmy drugiego gola, po błędzie naszej defensywy i straty już nie odrobiliśmy. Pozostał niedosyt bo to był mecz przynajmniej na remis – podsumowuje Sołdecki. (**kg**)

IV LIGA

Wyniki 28. kolejki: **START KRASNYSTAW – HETMAN ZAMOŚĆ 1:2**, **KŁOS GMINA CHEŁM – TOMASOVIA TOMASZÓW LUBELSKI 0:7**, Granit Bychawa – Opolanin Opole Lubelskie 2:0, Łada Biłgoraj – Stal Kraśnik 2:1, Sygnał Lublin – Motor II Lublin 1:3, Avia II Świdnik – Lublinianka Lublin 4:5, Janowianka Janów Lubelski – Górnik II Łęczna 5:0, Orlęta Radzyń Podlaski - Huragan Międzyrzec Podlaski 4:3. Gryf Gmina Zamość – pauza.

TABELA

1. Stal	27	68	73-18
2. Lublinianka	26	62	73-37
3. Tomasovia	26	56	72-28
4. Łada	26	54	75-24
5. Orlęta	27	53	81-37
6. Janowianka	27	45	59-41
7. Hetman	26	43	44-38
8. Motor II	27	40	46-48
9. START	**27**	**35**	**36-43**
10. Granit	26	34	43-55
11. Opolanin	27	31	26-57
12. Górnik II	26	28	46-53
13. Huragan	26	26	47-50
14. Sygnał	26	24	43-70
15. Avia II	26	19	28-81
16. Gryf	26	14	19-68
17. KŁOS	**26**	**5**	**9-72**

Nawet nie powalczyli

KŁOS GMINA CHEŁM – TOMASOVIA TOMASZÓW LUBELSKI 0:7 (0:5)

0:1 – **J. Szuta** (9), 0:2 – **Słotwiński** (15), 0:3 – **Grzęda** (18), 0:4 – **Słotwiński** (23), 0:5 – **Grzęda** (42), 0:6 - **Mieszczakowski** (79), 0:7 – **Orzechowski** (83 karny).

KŁOS: Pawlak – Rutkowski (46 Wojtiuk), Kudlai, Kowalski, Marczuk, Żwirbla, Ł. Wójcicki (46 J. Rak), Mazur, Gierczak, Dyński, Mróz (46 Hawryluk). Trener – **Damian Miazga**.

Trudno było się spodziewać, że ostatni w tabeli IV ligi Kłos pokona czy choćby zremisuje z trzecią Tomasovią, ale rozmiary porażki, a przede wszystkim styl w jakim zagrali gospodarze, zaskakuje i rozczarowuje. O ile w ostatnich spotkaniach drużyna z Gminy Chełm przegrywała to jednak walczyła, stwarzała sobie sytuacje, tymczasem w sobotnim meczu nawet tego nie było. - Muszę przyznać, że był to pierwszy mecz gdzie totalnie zawiodłem się na zawodnikach – przyznał po ostatnim gwizdku **Damian Miazga**, trener Kłosa, zazwyczaj stający w obronie zespołu. - Brak zaangażowania, brak koncentracji, dużo własnych błędów. Jestem w stanie wiele zrozumieć, ale nie rozumiem jak można na poziomie IV ligi przejść koło meczu. Jestem bardzo rozczarowany – podsumował. Tomasovia w niespełna 25 minut wbiła Kłosowi 4 bramki, a potem kontrolowała to co dzieje się na boisku, czasem przyśpieszając i trafiając do bramki **Przemysława Pawlaka** jeszcze trzy razy. (**kg**)

Wiktoria zdaje maturę i... bije rekordy

Nasza najbardziej utalentowana lekkoatletka Wiktoria Gajosz, uczennica IV LO w Chełmie, w minionym tygodniu zdawała egzaminy maturalne, a w weekend startowała w Mityngu Kwalifikacyjnym LOZLA 2025. Memoriale A. Kleczka i H. Wiśniewskiego w Lublinie. I to w jakim stylu!

Wiktoria zaprezentowała na progu sezonu na otwartym stadionie doskonałą formę. W biegu na 150 metrów uzyskała czas 17:37 sek., który jest najlepszym tegorocznym wynikiem w kraju w kategorii U20 i drugim najlepszym rezultatem w historii polskiej lekkiej atletyki. Gratulujemy i życzymy równie rekordowych wyników na maturze. (**rd**, fot. **FB IV LO**)

Brąz zapaśnika z Krasnegostawu w mistrzostwach Polski

Konrad Olech z LMKS Krasnystaw zdobył brązowy medal w Ogólnopolskiej Olimpiadzie Młodzieży, które były jednocześnie mistrzostwami Polski kadetów w zapasach.

Mistrzostwa odbyły się w Suwałkach. **Konrad Olech** rywalizował w kategorii 45 kg i udowodnił, że mimo młodego wieku posiada ogromny potencjał i serce do walki. To pierwszy występ Konrada na mistrzostwach Polski kadetów, wcześniej zdobywał medale na szczeblu młodzików i U15.

W Suwałkach LMKS Krasnystaw reprezentowali również: **Miłosz Chlewicki** (60 kg) i Oliwier **Łapa** (110 kg). Nie udało im się wejść do strefy medalowej, ale każdy start to nowe **doświadczenie** i krok w stronę przyszłych sukcesów. **(kg)**

eprasa.pl 03a58267a5

Sparta ambitna, ale przegrana

SPARTA REJOWIEC FABRYCZNY • ASTRA LEŚNIOWICE 2:4 (0:3)

0:1 - **Oryszczuk** (26), 0:2 - **Oryszczuk** (31), 0:3 - **Brzeski** (36), 1:3 - **Melnyk** (72), 2:3 • **Głowacki** (87), 2:4 - **Rakowski** (90).

SPARTA: Kurzępa - Olejnik (78 Głowacki), Melnyk, Góra (73 Soja), Charmast, Oleksiejuk (46 Spaczyński, M. Gabrelski, Prędota, Rutkowski, Adamiec, P. Gabrelski (46 Piorun). Trener - **Karol Kurzępa**.

ASTRA: Korycki - Szuster (50 Wysocki), Kępka, Oryszczuk (60 Paterek), Szewczyk. S. Dąbrowski, Ziarek (40 Socha, 70 Popielnicki), Brewczyńki, Rakowski, Prybiński (80 Janicki), Brzeski. Trener - **Artur Dąbrowski**.

- Szkoda nieudanej pierwszej połowy - powiedział po ostatnim gwizdku **Robert Szokaluk**, prezes Sparty. Do przerwy zespół z Rejowca Fabrycznego przegrywał bowiem z Astrą 0:3. Drużyna z Leśniowic wyszła na prowadzenie w 26 minucie, kiedy **Władysław Oryszczuk** przejął piłkę na skrzydle, przebiegł z nią kilka metrów i silnym strzałem z ostrego kąta nie dał szans **Karolowi Kurzępie**. Pięć minut później było już 0:2. Obrońcy gospodarzy stracili futbolówkę • , która trafiła do Oryszczuka, a ten, i tym razem w akcji sam na sam • pokonał bramkarza i trenera Sparty w jednej osobie. I znów minęło tylko 5 minut i zrobiło się 0:3. Po koronkowej akcji Astry piłkę z bliska do siatki wpakował **Jakub Brzeski**. Po zmianie stron zespół z Rejowca Fabrycznego zagrał dużo lepiej i ambitniej. W efekcie gospodarze zdołali odrobić dwie bramki i walczyli nawet o remis. W 72 minucie w zamieszaniu podbramkowym **Andriy Melnyk** z 6 m pokonał **Patryka Koryckiego**, a w 87 minucie **Andrzej Głowacki** dostał dobre podanie od **Dawida Pioruna**, strzelił mocno przy słupku i zrobiło się już tylko 2:3. - W tym momencie postawiliśmy wszystko na jedną kartę. Mogliśmy zremisować, albo przegrać 2:4. Ruszyliśmy do ataku, ale niestety, nadzialiśmy się na kontratak i ziścił się ten drugi scenariusz - mówi Szokaluk. Sparta straciła piłkę, a **Wiktor Rakowski** popędził na bramkę gospodarzy i w akcji sam na sam z Kurzępą ustalił wynik meczu. (**kg**)

Mecz na szczycie dla Bugu

WŁODAWIANKA WŁODAWA – BUG HANNA 2:4 (0:3)

0:1 – **Hoyos** (15), 0:2 – **Hoyos** (30), 0:3 – **Hoyos** (36), 1:3 – **Walentyn Fedoruk** (80), 1:4 - **Świeca** (89), 2:4 – **Walentyn Fedoruk** (90+3).

WŁODAWIANKA: Polak – B. Staszewski, Sowicz, Pogonowski (88 Ambrozik), Nielipiuk, Bartnik (70 Węgliński), Latała, Czarnota, Vladyslav Fedoruk, Valentyn Fedoruk, Zakalyk. Trener – **Mirosław Kosowski**.

BUG: Woźniak – Małocha (61 Szyszłow), Borcoń, Grzegorczyk, Kocyła, Masztaleruk (80 Boiarchuk), Świeca, Adamczyk, Rodriguez (69 Oniszczuk), Gryczuk (69 Stapaniuk), Hoyos (78 Mileszczyk). Trener – **Bartosz Bodys**. Czerwona kartka: **Czarnota** (WŁODAWIANKA) w 60 minucie za dwie żółte.

W niedzielne popołudnie we Włodawie doszło do starcia na szczycie. Wicelider okręgówki Włodawianka, podejmowała lidera – Bug. Dość niespodziewanie, zwłaszcza dla miejscowych kibiców, pierwsza połowa to zupełna dominacja przyjezdnych. W ataku szalał Kolumbijczyk **Nico Hoyos**, który ustrzelił klasycznego hat-tricka. – Wszystkie bramki padły po naszych koronkowo rozegranych akcjach – opowiada **Adrian Lewicki** z Bugu Hanna. Goście mogli prowadzić wyżej, ale **Piotr Świeca** nie wykorzystał rzutu karnego. Po zmianie stron mecz się wyrównał. Gdy w 60 minucie za drugą żółta kartkę z boiska wyleciał **Kacper Czarnota** wydawało się, że jest po emocjach. Tymczasem grająca w osłabieniu Włodawianka zdołała zdobyć dwie bramki, oba autorstwa **Walentyna Fedoruka**. Goście odpowiedzieli trafieniem Świecy i ostatecznie zgarnęli zasłużenie trzy punkty. Dzięki wygranej we Włodawie Bug powiększył przewagę nad wiceliderem do pięciu punktów. (**kg**)

Unia wyrwała trzy punkty

FRASSATI FAJSŁAWICE – UNIA REJOWIEC 1:2 (1:1)

0:1 - **W. Rossa** (36), 1:1 - **Kowalczuk** (38), 1:2 – **W. Rossa** (74),

FRASSATI: R. Kostka – Leszczyński (60 S. Gieracz), Korchut, Koc, Gęca, Dołhan, Robak, P. Przebirowski, B. Suszek, Papuha, Kowalczuk. Trener – **Rafał Robak**.

UNIA: Pastuszak – Górny, J. Czerwiński, Martyn, Kwiatosz, W. Rossa, R. Rossa, Soczyński, Paśnik, Nowaczek, Kozioł. Trener – **Roman Rossa**. Czerwona kartka: **Suszek** (FRASSATI) w 47 minucie za drugą żółtą i **Korchut** (FRASSATI) w 90 minucie za drugą żółtą.

W Suchodołach spotkały się dwie solidne ekipy, choć faworytem była Unia. Zespół z Rejowca objął prowadzenie w 36 minucie, po ładnym strzale **Wojciecha Rossy**. Goście z prowadzenia cieszyli się zaledwie 120 sekund. Po składnej akcji wyrównał **Piotr Kowlaczuk**. Druga połowa zaczęła się dla Frassati fatalnie. Z boska z drugą żółtą i w konsekwencji czerwoną kartką wyleciał **Bartłomiej Suszek**. Unia osiągnęła przewagę i w konsekwencji W. Rossa po raz drugi trafił do siatki. Zespół z Fajsławic kończył w dziewięciu bo w końcówce drugą żółtą kartkę obejrzał też Korchut. (**kg**)

Wysokie zwycięstwo rezerw Chełmianki

CHEŁMIANKA II CHEŁM – HETMAN ŻÓŁKIEWKA 8:2 (4:1)

1:0 – **Wójcik** (3), 2:0 – **Wójcik** (8), 3:0 – **Wójcik** (19), 4:0 – **Malichani** (29), 4:1 – **Szymonek** (40), 5:1 – **Wikira** (55 samobójcza), 6:1 – **Malichani** (69), 7:1 – **Wójcik** (70), 8:1 – **Suszczyk** (80), 8:2 – **Szymonek** (85).

CHEŁMIANKA II: Dadas – Urbański, Koziński, Misztal, Wójcik, D. Krawiec, Malichani (74 Suszczyk), Złomańczuk (59 Modhanui) M. Jeż (75 Hawryluk, Roczon, Biskupski (46 Lewenda). Trener – **Andrzej Krawiec**.

HETMAN: Kwapisz – Małek, Wikira, Żyśko, K. Purs, P. Prus, Koprucha, Krzysztoń, Szymonek, Basiak, Rycerz. Trener – **Andrzej Rycak**.

Po serii czterech porażek z rzędu rezerwy Chełmianki w końcu wygrały i to przekonująco. W meczu z Hetmanem Żółkiewki podopieczni Andrzeja Krawca dali koncert gry, wygrywając aż 8:2. Cztery gole dla zespołu z Chełma strzelił **Krystian Wójcik**, dwie dołożył **Daniel Malichani.** (**kg**)

„Szóstka" w finale wojewódzkim

Dziewczęta ze SP nr 6 w Chełmie zwyciężyły w zawodach rejonowych i awansowały do finału wojewódzkiego igrzysk młodzieży szkolnej w piłkę nożną.

9 maja na sztucznym boisku przy SP nr 8 w Chełmie odbył się rejonowy finał igrzysk młodzieży szkolnej w piłce nożnej dziewcząt. Triumfowała SP nr 6 w Chełmie, która w rywalizacji grupowej najpierw zremisowała 0:0 z SP nr 4 w Chełmie, a potem pokonała 6:0 SP Jaszczów. W meczu o 3 miejsce SP z Białopola wygrała 1:0 z SP nr 4 Chełm, a w finale SP nr 6 zwyciężyła SP Hańsk 1:0. Klasyfikacja końcowa: 1. SP nr 6 Chełm (op. **Piotr Jabłoński**), 2. SP Hańsk (op. **Dorota Białasz**), 3. SP Białopole (op. **Sławomir Leśnicki**), 4. SP nr 5 Chełm (op. **Paweł Pociecha**), 5-6. SP Jaszczów, SP nr 5 Świdnik. Do finału wojewódzkiego, który odbędzie się 20 maja w SP nr 8 w Chełmie, awansowała SP nr 6. (**kg**)

Brat wygrywa i awansuje

BRAT CUKROWNIK SIENNICA NADOLNA – OGNIWO WIERZBICA 2:1 (1:0)

1:0 – **Suduł** (10), 1:1 – **Balcerek** (63), 2:1 – **Antoniak** (73).

BRAT: Mróz – Ignaciuk, Arkadiusz Kister, P. Szadura, Wędzina, Ciechański (70 Antoniak), Suduł, Aleksander Urbański (81 Adam Urbański), Malinowski, Dubaj (55 Pachuta), Kniażuk. Trener – **Andrzej Ignaciuk**.

OGNIWO: Zagraba – Sobiesiak, Kłos, Pełczyński, Pilipczuk, Balcerek, E. Klimowicz (87 Cygan), M. Bąk, P. Bąk, Sas (46 Stańczuk), Bomba (56 Bobrzyński). Trener – **Dominik Drewiecki**. Czerwona kartka: **Sobiesiak** (OGNIWO) w 37 minucie za dwie żółte.

W meczu dwóch drużyn sąsiadujących ze sobą w tabeli, Brat okazał się lepszy od Ogniwa o jedną bramkę i awansował na 5. miejsce. Gospodarze już w 10 minucie objęli prowadzenie. Grający trener **Andrzej Ignaciuk** dojrzał niepilnowanego w polu karnym gości **Sebastiana Suduła**, posłał mu piłkę i zrobiło się 1:0. W kolejnych minutach i Brat i Ogniwo miało okazje na strzelenie gola, ale oba zespoły grały nieskutecznie. Gdy w 37 minucie **Marcel Sobiesiak** zobaczył drugą żółtą i w konsekwencji czerwoną kartkę, wydawało się, że kolejne trafienia zespołu z Siennicy Nadolnej są kwestą czasu. Nic z tych rzeczy. Mimo gry w osłabieniu ambitni goście w drugiej połowie niemal cały czas atakowali. I w 63 minucie **Karol Barcelek** doprowadził do remisu. 10 minut później padł gol, który dał gospodarzom zwycięstwo. Pięknym strzałem z dystansu popisał się **Szymon Antoniak**, piłka trafiła w poprzeczkę, odbiła się od pleców zdezorientowanego **Rafała Zagraby** i wpadła do siatki. (**kg**)

V LIGA

TABELA

1. Bug	21	54	83-25
2. Włodawianka	21	49	75-23
3. Astra	21	47	59-24
4. Ruch	21	41	52-31
5. Unia R.	21	34	35-35
6. Brat	21	34	46-53
7. Ogniwo	21	33	43-35
8. Chełmianka II	21	32	50-36
9. Łopiennik	21	22	39-75
10. Hetman	21	22	50-67
11. Frassati	21	19	44-53
12. Sparta	21	18	27-43
13. Granica	21	14	26-61
14. Spółdzielca	21	6	22-90

Granica znów słaba

GRANICA DOROHUSK – RUCH IZBICA 0:2 (0:1)

0:1 – **Śliwa** (20), 0:2 – **Zaprawa** (48).

GRANICA: Kopeć – Jarosz, Ruszkiewicz, Klekotiuk, Piotrowski (37 Czarnecki), Rząd, Alikowski (68 Kulbicki), Antoniak, Gorzała, Stańczykowski, Jabłoński. Trener – **Waldemar Kogut**.

RUCH: Sasim (46 Wójtowicz), Bożko, Knap, Śliwa, Czochrowski, G. Lewandowski (46 Zaprawa), P. Lewandowski, Kryłowicz, Banach (70 Wojewoda), Wlizło (70 Kliszcz), Gałka (75 Babiarz). Trener: **Roman Blonka**.

- Tak słabej gry w naszym wykonaniu dawno nie widziałem – ocenił po końcowym gwizdku **Zbigniew Oleszczuk**, kierownik drużyny Granica Dorohusk. Granica, ostatnia w tabeli po rundzie jesiennej, nieźle prezentowała się w pierwszych wiosennych spotkaniach. Pokonała m.in. rezerwy Chełmianki, ale przede wszystkim, i to kilka dni temu, Astrę w Leśniowicach. - Tym bardziej trudno pojąć dlaczego dzisiaj tak źle wyglądaliśmy. Oddaliśmy przez całe spotkanie może trzy, niezbyt groźne strzały – dodaje. Ruch też grał przeciętnie, ale był do bólu skuteczny. - Mieli dwie dobre sytuacje i obie wykorzystali – relacjonuje kierownik zespołu z Dorohuska. W 20 minucie goście rozklepali obronę Granicy i **Maciej Śliwa** z bliska pokonał **Piotra Kopecia**. Na początku drugiej odsłony Ruch dokończył dzieła. Gospodarze stracili piłkę w środku boiska i po szybkiej kontrze **Adrian Zaprawa**, który na murawie pojawił się kilkadziesiąt sekund wcześniej, w akcji „sam na sam" nie dał szans bramkarzowi Granicy. - Potem rywal spokojnie kontrolował wynik, a my nie mieliśmy pomysłu na to jak odrobić straty. Ruch wygrał zasłużenie – podsumowuje Oleszczuk. Zespół z Izbicy umocnił się na czwartej lokacie, a podopieczni **Waldemara Koguta** wciąż muszą walczyć o utrzymanie w okręgówce. (**kg**)

Arcyważna wygrana Łopiennika

SPÓŁDZIELCA SIEDLISZCZE – GKS ŁOPIENNIK 1:2 (0:0)

0:1 - **K. Wojciechowski** (45), 0:2 - **Mazurkiewicz** (70), 1:2 – **Krupicz** (75).

SPÓŁDZIELCA: Osypowicz – Pawlak, Damian Orłowski, Dziewulski, Grzesiuk, Krupicz, Szostak, Gwardiak (46 Dejnek), Gogułka, B. Mazurek, Jędruszak. Trener – **Mirosław Basiński**.

ŁOPIENNIK: Makowski – Korzeniowski, Niedźwiedzki, Burdan, Suszek, D. Sawa, Szwedziński, Matycz, Wojciechowski, Wójtowicz, Mazurkiewicz. Trener – **Paweł Matycz**.

Spółdzielca nie wykorzystał szansy by nieco odrobić straty do przedostatniej w tabeli Granicy i przegrał na własnym boisku z GKS Łopiennik. Dla podopiecznych **Pawła Matycza** to z kolei bardzo ważna wygrana w kontekście ich walki o utrzymanie i rehabilitacja po wysokiej porażce z Bugiem Hanna. - Mecz był dość wyrównany, ale moim zdaniem ze wskazaniem na nas – powiedział po ostatnim gwizdku P. Matycz. Goście prowadzenie objęli tuż przed przerwą. Grający trener GKS-u dośrodkował piłkę z rzutu wolnego wprost na głowę **Karola Wojciechowskiego**, a ten z kilku metrów pokonał bramkarza Spółdzielcy. W 70 minucie było już 0:2. **Hubert Burdan** zdecydował się na strzał z ok. 25 m, **Kacper Osypowicz** interweniował udanie, ale pechowo. Wybita przez niego piłka spadła bowiem pod nogi **Michała Mazurkiewicza**, który z bliska trafił do siatki. W końcówce gospodarze ambitnie dążyli do zdobycia kontaktowej bramki i ta sztuka się im udała. W 75 minucie gola ładnym strzałem zdobył **Bartosz Krupicz**, ale do wyrównania zespół z Siedliszcza nie dał już rady doprowadzić. (**kg**)

KLASA A. Mecz na szczycie dla Różanki

Mecz lidera z wiceliderem tabeli był niezwykle emocjonujący, a piłkarze mieli problemy z utrzymaniem nerwów na wodzy. W 32 minucie zawodnik gości za dyskusję z sędzię obejrzał czerwoną kartkę, a chwilę później, po drugiej żółtej kartce za faul, czerwony kartonik obejrzał drugi z piłkarzy przyjezdnych. Mimo, że Vitrum grał w dziewiątkę, a Różanka w drugiej połowie miała olbrzymią przewagę, przez długi czas nie potrafiła tego przypieczętować zdobyciem gola. Dopiero w 62 min. Gołąb skutecznie wykończył składną akcję i podanie Lejko. Dzięki zwycięstwu EKO Różanka umocniła się w fotelu lidera, a Vitrum spadł na trzecie miejsce, za Orła, który pewnie wygrał w Dubecznie.

Wyniki 17. kolejki:

HUTNIK RUDA HUTA – START REGENT PAWŁÓW 1:1 (0:1)

0:1 – **Błaziak** (45), 1:1 – **Nawrocki** (89).

MKS SIEDLISKA – UNIA BIAŁOPOLE 2:3 (1:2)

1:0 – **Kozak** (22), 1:1 – **Zdybel** (27), 1:2 – **Zdybel** (38), 2:2 – **Skorek** (58), 2:3 – **Zdybel** (73).

AGROS SUCHAWA – RUCH II IZBICA 1:2 (0:1)

0:1 – A. **Zaprawa** (21), 0:2 – **A. Zaprawa** (53), 1:2 - **Humeniuk** (85).

VICTORIA ŻMUDŹ – ZNICZ SIENNICA RÓŻANA 3:1 (1:1)

1:0 – (**Iwat** 34), 1:1 – **G. Mazurek** (38), 2:1 – **Urbański** (88), 3:1 – **Kołodziejczyk** (90).

HUTNIK DUBECZNO – ORZEŁ SREBRZYSZCZE 0:3 (0:2)

0:1 – **Doliński** (15), 0:2 – **A. Olender** (35), 0:3 - **E. Krzyżanowski** (53).

SPS EKO RÓŻANKA – VITRUM WOLA UHRUSKA 1:0 (0:0)

1:0 – Gołąb (62). (**mg**)

TABELA

1. Różanka	17	48	92-16
2. Orzeł	17	43	53-15
3. Vitrum	17	42	80-16
4. Victoria	17	32	46-37
5. Ruch II	17	25	43-38
6. Siedliska	17	19	37-68
7. Unia B.	17	19	50-54
8. Hutnik D.	17	17	21-42
9. Agros	17	15	11-63
10. Start	17	12	24-57
11. Hutnik RH	17	12	22-46
12. Znicz	17	11	25-58

KLASA B. Tatran nowym liderem

Rezerwy Frassati Fajsławice, dotychczasowy lider klasy „B", wysoko przegrał na własnym terenie z Saweną Sawin i spadły na trzecie miejsce. Na pierwsze awansował Tatran Kraśniczyn, który rozgromił rezerwy Hetmana Żółkiewka 11:0. Oto komplet wyników 14. kolejki „B" klasy:

FRASSATI II FAJSŁAWICE – SAWENA SAWIN 1:5 (1:2)

0:1 – **Szewczyk** (10), 0:2 – **D. Tarnowski** (30 karny), 1:2 – **B. Błaziak** (41), 1:3 – **D. Tarnowski** (55 karny), 1:4 – **Jaglewicz** (60), 1:5 – **Łubkowski** (64).

TATRAN KRAŚNICZYN – HETMAN II ŻÓŁKIEWKA 11:0 (5:0)

1:0 – **Wójcik** (7), 2:0 – **Kowalczyk** (11), 3:0 – **Chwaszcz** (26), 4:0 – **Kowalczyk** (28), 5:0 – **Kazimierczuk** (38), 6:0 – **Ostrowski** (53), 7:0 – **Kazimierczuk** (56), 8:0 – **Jeleń** (70), 9:0 – **Jeleń** (81), 10:0 – **Pastuszak** (86), 11:0 – **Pomijan** (90).

PŁAWANICE KAMIEŃ – ASTRA II LEŚNIOWICE 4:5 (2:3)

0:1 – **Brzezowski** (5), 0:2 – **Kuchta** (32), 1:2 – **Grabowski** (35), 1:3 – **Bereda** (40), 2:3 – **Fijoł** (41), 2:4 – **Bereda** (49), 2:5 – **Pietruszka** (67), 3:5 **Grabowski** – (74), 4:5 – **Kata** (85),

KS BEZEK – BUG II HANNA 6:2 (3:2)

1:0 – **Turewicz** (20), 1:1 - **Pawlik** (23), 2:1 – **Kloc** (35), 2:2 - **Pawlik** (37), 3:2 – **Neckar**, 4:2 - **Romański** (55), 5:2 - **Stasiński** (70), 6:2 **Romański** (85).

VOJSŁAWIA WOJSŁAWICE – pauza. (**mg**)

TABELA

1. Tatran	13	26	41-16
2. Sawena	13	25	41-19
3. Frassati II	12	25	27-28
4. Astra II	12	25	35-21
5. Vojsławia	12	21	45-20
6. Bezek	13	19	34-25
7. Bug II	12	11	32-40
8. Pławanice	13	9	36-49
9. Hetman II	12	1	11-84

eprasa.pl 03a58267a5

KRZYŻÓWKA

Litery z pól od 1 do 35 utworzą rozwiązanie

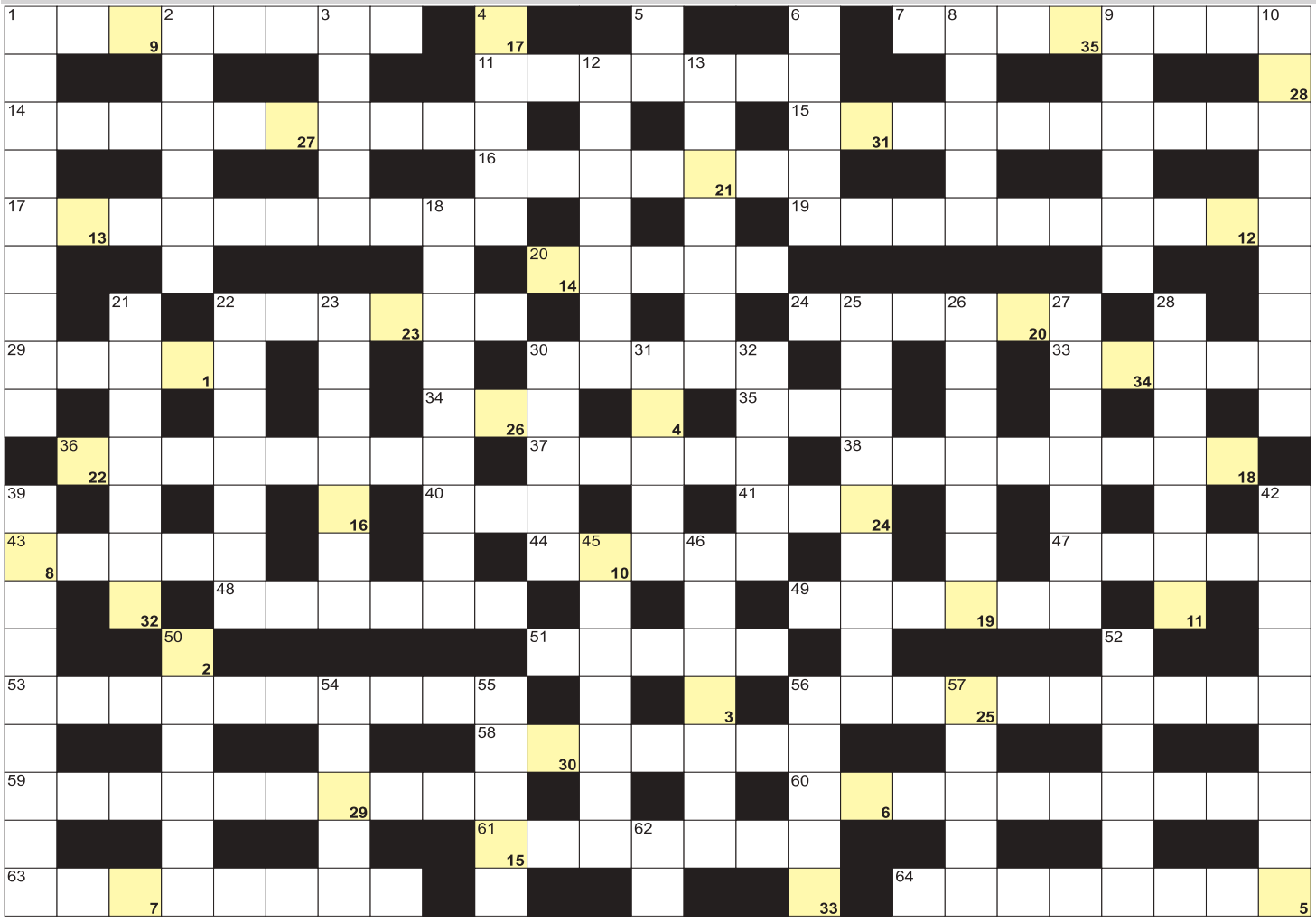

POZIOMO: 1) Ignacy, autor "Monachomachii"; 7) ze stolicą w Suchumi; 11) "... Cosel", powieść Kraszewskiego; 14) odbywają wędrówki do miejsc kultu; 15) ręczny wyrób przedmiotów użytkowych; 16) kraina św. Mikołaja; 17) pertraktacje, rokowania; 19) zniekształcenie; 20) zakonnicy inaczej; 22) dawne rezydencje magnackie; 24) majątek przejęty po przodkach; 29) Małgorzata dla najbliższych; 30) karty do wróżb; 33) Spokojny z Rowem Mariańskim; 34) najdłuższa rzeka Szkocji; 35) zamachowiec Agca; 36) afrykański kraj z Maputo; 37) izolowany przewód elektryczny; 38) kilkumiesięczne dziecko; 40) Tołstoj i Trocki; 41) o byłym mężu; 43) klapa, pokrywa skrzyni; 44) książka z mapami; 47) świętego Elma lub bengalskie; 48) mnoga lub pojedyncza; 49) keton metylowy krócej; 51) stolica stanu Australia Zachodnia; 53) słuchacze zgromadzeni na wykładzie, odczycie; 56) człowiek wiecznie niezadowolony; 58) potocznie o Braciach Polskich; 59) autor muzyki do "Jeziora Łabędziego"; 60) zespół sąsiadujących ze sobą drzew; 61) długie przy spodniach; 63) stolica Szkocji; 64) nadmiar, nadwyżka. **PIONOWO:** 1) stolica Danii; 2) knajpa z westernów; 3) przepływa przez Białą Podlaską; 4) ojczyzna Augusta Pinocheta; 5) odczyn Biernackiego; 6) f dla fizyka; 8) rozmokła ziemia po deszczu; 9) niemiecka marka odzieży sportowej; 10) stała opłata za telefon; 12) lekarska nazywana gałgantem chińskim; 13) Eugene, autor "Łysej śpiewaczki"; 18) zrzesza miłośników żeglarstwa; 21) wczasowy lub zdrowia; 22) chroni przed deszczem; 23) barciak mniejszy, motyl; 25) gwiazda betlejemska, krzew; 26) przedstawiciel stowarzyszenia na zjeździe; 27) inaczej lis morski, ryba; 28) rzymska bogini wojny; 30) pospolita to kalebasa; 31) rosyjska waluta; 32) grecki filozof z Miletu; 39) tuzin; 42) sztuka władania szablą lub szpadą; 45) zajęcia sportowe z instruktorem; 46) ukraiński producent samolotów; 50) namalował Wenus z Urbino; 52) Stanisława dla przyjaciółek; 54) pojazd kolarza; 55) amerykański stan z Augustą; 56) gaz i gaz w budynku; 57) wyspa króla Minosa; 62) symbol glinu.

nowy tydzień tygodnik lokalny

KUPON
krzyżówka 19/2025

imię i nazwisko
. . . . . .
adres
. . . . . .

Rozwiązania obu krzyżówek wraz z wyciętym kuponem należy nadesłać pocztą, wrzucić do naszej skrzynki ogłoszeniowej lub przynieść do redakcji w ciągu 10 dni od daty ukazania się tego numeru. Wśród nadawców rozlosujemy 100 zł oraz dwie nagrody-niespodzianki.

100 zł za rozwiązanie krzyżówek z numeru 17/2024 otrzymuje **Izabela Borusiewicz** (Chełm), a nagrody-niespodzianki: **Emil Żukowski** (Krasne) i **Henryk Koceń** (Chełm)

KRZYŻÓWKA z HASŁEM

Litery z pól ponumerowanych od 1 do 22 utworzą rozwiązanie niniejszej krzyżówki

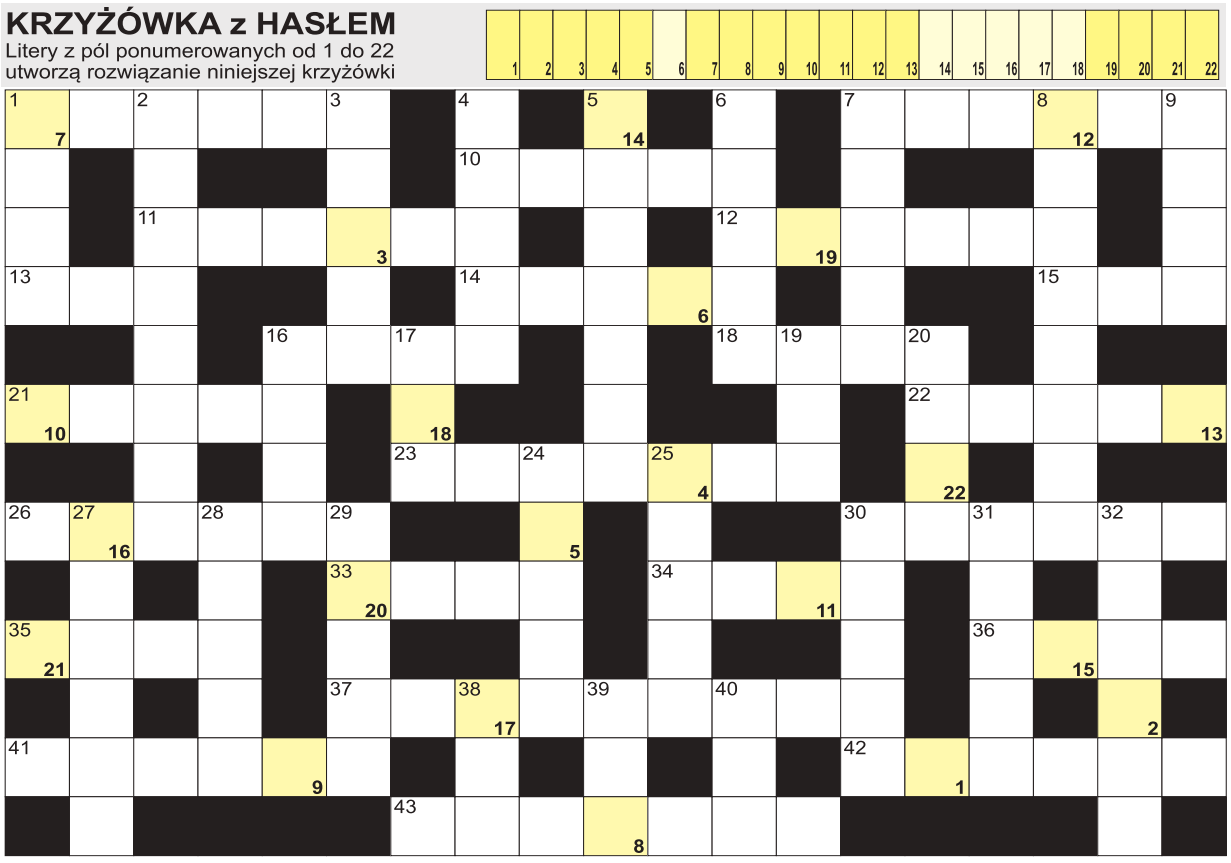

AGFA Agfa Image Center
wywołanie zdjęć cyfrowych
zdjęcia do dokumentów
zdjęcia ze slajdów
zdjęcia ze zdjęcia
skanowanie negatywów
fotogadżety
Chełm, Lwowska 8
tel. (082) 565-66-16
fototam.pl
agfachelm@fototam.pl

POZIOMO: 1) płynie przez Skopje; 7) Bertolt, autor "Opery za trzy grosze"; 10) cesarz, który kazał podpalić Rzym; 11) osobowy lub dzierżawczy dla polonisty; 12) włoski region ze stolicą w Perugii; 13) kreskowy na produkcie; 14) kichający krasnoludek z "Królewny Śnieżki"; 15) "... srebrny Salomei" Słowackiego; 16) rozpuszczalna kawa zbożowa; 18) Irena dla bliskich; 21) kolekcja znaczków lub obrazów; 22) drobne skaleczenie; 23) żona Aleksandra Kwaśniewskiego; 26) ochronna obudowa maszyny; 30) okrężna, zastępcza droga; 33) do żucia; 34) kaczan kapusty inaczej; 35) przepływa przez Lębork; 36) z nadgarstkami i palcami; 37) przeciwieństwo parafrazy; 41) tłuszcz do kaszy i pierogów, omasta; 42) kapitan kutra potocznie; 43) człowiek dotknięty bielactwem. **PIONOWO:** 1) sto lat; 2) wydzielona część książki; 3) japoński rosół; 4) najjaśniejsza gwiazda w Feniksie; 5) owoc z sadu; 6) dzieci syna lub córki; 7) świstak stepowy krócej; 8) inaczej krużyca małpia, drzewo; 9) niezbędny do oddychania; 16) ze stolicą w Teheranie; 17) kolega Gerdy w "Królowej Śniegu"; 19) ojczyzna Nelsona Mandeli; 20) jest nim Fellah i Beduin; 24) najdłuższa rzeka Francji; 25) jego stolicą Niamey; 27) podtrzymują spodnie; 28) Barack, były prezydent USA ; 29) jaszczurka kołnierzasta; 30) szpilka przy bucie; 31) święty, zabójca smoka; 32) plama na suficie lub na ścianie; 38) pierwiastek Tl; 39) amerykańskie Federalne Biuro Śledcze; 40) najwyższy szczyt Filipin.

PÓŁKA Z KSIĄŻKAMI

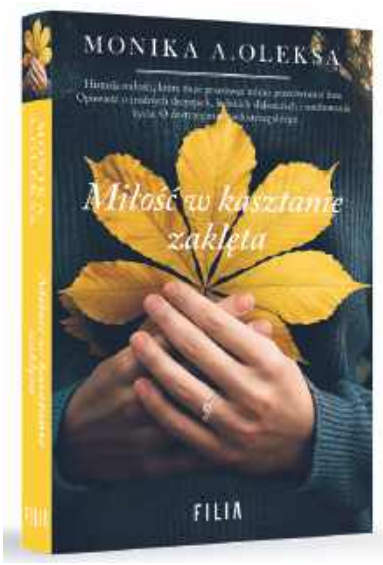

Marta, samotna trzydziestoparoletnia nauczycielka, ma przyjaciół, plany i marzenia, ale nie ma nikogo bliskiego, z kim mogłaby się nimi dzielić. Przedwczesna śmierć rodziców, a potem odejście ukochanej babci pozostawiły w niej głęboki ślad oraz poczucie ulotności i kruchości ludzkiego życia. Marta wie jednak, że wszystko ma swój czas, i dlatego czeka na księcia z bajki. Niespodziewanie w jej życiu pojawia się Piotr. Kim jest jednak tajemnicza kobieta, która zaklęła w kasztanie swą miłość do Piotra i do małego Miłosza? Czy ich losy, w zadziwiający sposób wplecione w życie Marty, się połączą? Czy Marta jest gotowa na przyjęcie wszystkiego, co przyniesie jej przyszłość?

„Drżące dłonie Marty wygrzebały z torebki komórkę. Drżał również jej głos, gdy podawała telefon mężczyźnie.(...) – Proszę. – Przelotnie dotknął jej dłoni, a ona poczuła ciepło. Słyszała ciepły męski głos wydający przez telefon suche, służbowe polecenia: – Mówi Domański. Proszę przysłać karetkę do Parku Saskiego. Najszybciej, jak tylko się da. Przygotujcie miejsce na OIOM-ie, sprowadźcie doktora Banasiewicza i kogoś z chirurgii urazowej. Tak… Dziewczynka około trzech lat. Potrącił ją rowerzysta. Tak, wiem, pospieszcie się, dziecko ma prawdopodobnie krwotok wewnętrzny, ja tu nic nie zrobię. Tak… Czekam.”

Rozstrzygnięcie konkursu z numeru 17/2025. Książkę „Największy z rodu Polaków” wydaną przez Wydawnictwo Biały Kruk otrzymuje **Ludmiła Krasnowska**. *Zapraszamy do redakcji.*

KONKURS

Do wygrania książka „Miłość w kasztanie zaklęta”, której autorką jest Monika A. Oleksa. Aby ją zdobyć, wystarczy do 21 maja 2025 r. dostarczyć do naszej redakcji wypełniony kupon konkursowy (osobiście, pocztą lub wrzucić do skrzynki ogłoszeniowej) i trzymać kciuki. Wyniki podamy 26 maja 2025 r.

KUPON KONKURSOWY nr 19/2025

TAK,
chcę wygrać książkę Moniki A. Oleksy pt. „Miłość w kasztanie zaklęta”.

Pytanie konkursowe dotyczące książki:
Jak ma na imię nauczycielka, główna bohaterka książki?

Odpowiedź: . . . . . .

Moje dane: . . . . . .
/imię, nazwisko, nr tel/

eprasa.pl 03a58267a5