Mieszkańcy ul. Wileńskiej protestują przeciwko nowej organizacji ruchu. Czy dojdzie do zmian? str. 2

Śmierć źrebaka w Brzegu Dolnym. Trwa dochodzenie i oczekiwanie na wyniki sekcji str. 3

KURIER GMIN

www.kuriergmin.pl

TYGODNIK POWIATU WOŁOWSKIEGO

Nr 32 (1788)
Rok XXXVI

Czwartek,
7 sierpnia 2025

ISSN 1426 - 1057

Cena 4,50zł
(w tym 5% VAT)

Nietrzeźwi i bezmyślni na hulajnogach w powiecie wołowskim. Policja przypomina: hulajnoga to też pojazd str. 4

MIESZKAŃCY POWIATU WOŁOWSKIEGO NA ZAPRZYSIĘŻENIU PREZYDENTA KAROLA NAWROCKIEGO

Natalia Gołąb: Inwestujemy w wieś i mieszkańców. Nie odbierajmy im prawa wyboru str. 6-7

Fot.UMWD

Rock dla Agnieszki – Brzeg Dolny gra sercem mimo deszczu str. 12

Wołów dla Karoliny – ponad 32 tysiące złotych w sześć godzin str. 11

Wielkie serca na Orliku – „Dolnobrzeskie Granie" dla małego Hugo str. 13

WYPOŻYCZALNIA PĘGÓW

Samochody osobowe
• dostawcze • lawety

ul. Główna 79, Pęgów
Zadzwoń:
600 562 036
605 286 025
575 366 222

czynne 7 dni w tygodniu!

REKLAMA

SKUP ZŁOMU
PĘGÓW
ul. Główna 79
Czynne 8-17
Skupujemy złom oraz metale kolorowe. Odbieramy złom również swoim transportem, możemy wysłać auto z HDS.
Waga - najazd 60 t.
www.zlompegow.pl
Aktualizuj ceny telefonicznie
600 56 20 36

REKLAMA

eprasa.pl 042d99b8e0

Mieszkańcy ul. Wileńskiej protestują przeciwko nowej organizacji ruchu. Czy dojdzie do zmian?

Mieszkańcy ulicy Wileńskiej w Wołowie są przeciwko nowej organizacji ruchu wprowadzonej po zakończeniu remontu drogi. Twierdzą, że zmiany wprowadziły chaos komunikacyjny, ograniczyły dostęp do posesji i zlikwidowały miejsca parkingowe. Petycję w tej sprawie podpisało ponad 150 osób. We wtorek 29 lipca odbyło się spotkanie w Urzędzie Miejskim, podczas którego mieszkańcy przedstawili swoje postulaty władzom miasta.

Spotkanie mieszkańców ulicy Wileńskiej.

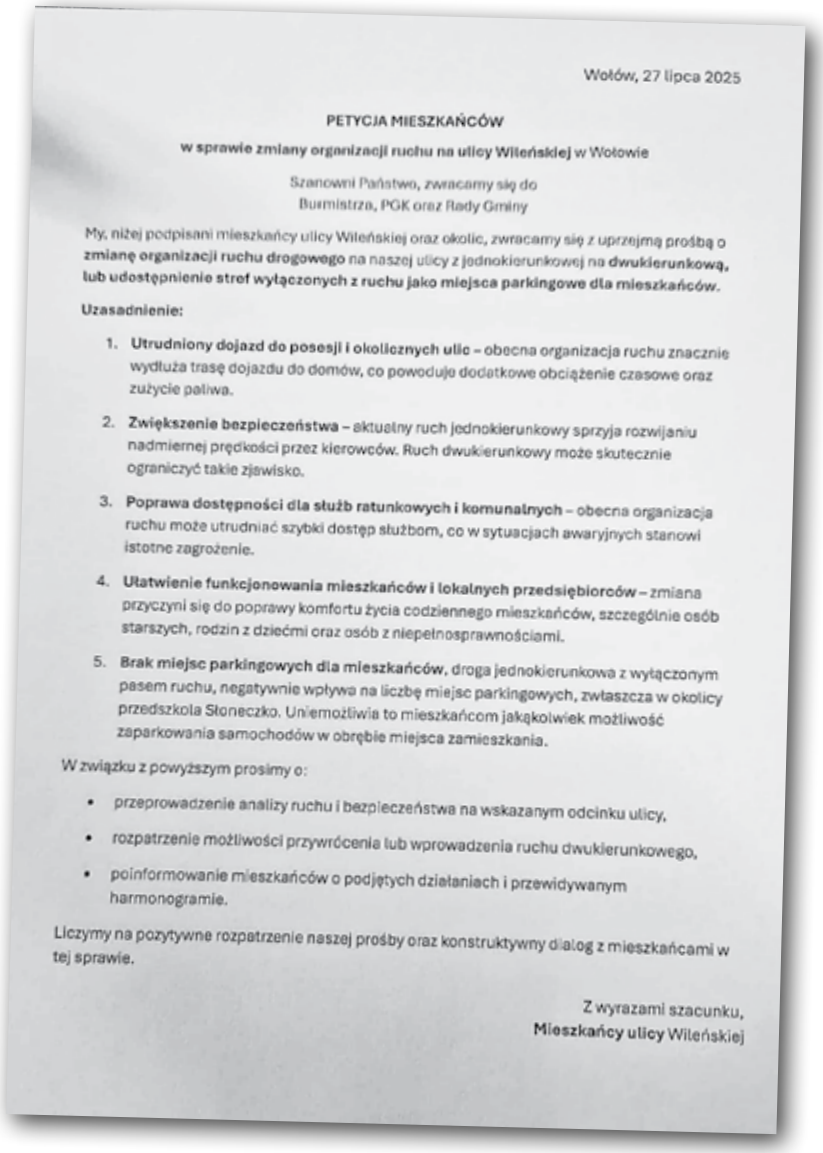

Wołów, 27 lipca 2025

PETYCJA MIESZKAŃCÓW

w sprawie zmiany organizacji ruchu na ulicy Wileńskiej w Wołowie

Szanowni Państwo, zwracamy się do
Burmistrza, PGK oraz Rady Gminy

My, niżej podpisani mieszkańcy ulicy Wileńskiej oraz okolic, zwracamy się z uprzejmą prośbą o **zmianę organizacji ruchu drogowego** na naszej ulicy z jednokierunkowej na **dwukierunkową, lub udostępnienie stref wyłączonych z ruchu jako miejsca parkingowe dla mieszkańców.**

Uzasadnienie:

1. **Utrudniony dojazd do posesji i okolicznych ulic** – obecna organizacja ruchu znacznie wydłuża trasę dojazdu do domów, co powoduje dodatkowe obciążenie czasowe oraz zużycie paliwa.
2. **Zwiększenie bezpieczeństwa** – aktualny ruch jednokierunkowy sprzyja rozwijaniu nadmiernej prędkości przez kierowców. Ruch dwukierunkowy może skutecznie ograniczyć takie zjawisko.
3. **Poprawa dostępności dla służb ratunkowych i komunalnych** – obecna organizacja ruchu może utrudniać szybki dostęp służbom, co w sytuacjach awaryjnych stanowi istotne zagrożenie.
4. **Ułatwienie funkcjonowania mieszkańców i lokalnych przedsiębiorców** – zmiana przyczyni się do poprawy komfortu życia codziennego mieszkańców, szczególnie osób starszych, rodzin z dziećmi oraz osób z niepełnosprawnościami.
5. **Brak miejsc parkingowych dla mieszkańców**, droga jednokierunkowa z wyłączonym pasem ruchu, negatywnie wpływa na liczbę miejsc parkingowych, zwłaszcza w okolicy przedszkola Słoneczko. Uniemożliwia to mieszkańcom jakąkolwiek możliwość zaparkowania samochodów w obrębie miejsca zamieszkania.

W związku z powyższym prosimy o:

- przeprowadzenie analizy ruchu i bezpieczeństwa na wskazanym odcinku ulicy,
- rozpatrzenie możliwości przywrócenia lub wprowadzenia ruchu dwukierunkowego,
- poinformowanie mieszkańców o podjętych działaniach i przewidywanym harmonogramie.

Liczymy na pozytywne rozpatrzenie naszej prośby oraz konstruktywny dialog z mieszkańcami w tej sprawie.

Z wyrazami szacunku,
Mieszkańcy ulicy Wileńskiej

Ulica Wileńska w Wołowie przeszła przebudowę. Inwestycja o wartości 2 009 011,68 zł została zrealizowana przez Przedsiębiorstwo Budowy i Utrzymania Dróg i Mostów Sp. z o.o. Zakres prac objął wykonanie dokumentacji technicznej, ułożenie nowej nawierzchni bitumicznej jezdni, wymianę krawężników, modernizację chodników i zjazdów, a także wymianę przykanalików oraz wpustów kanalizacji deszczowej. Równolegle Przedsiębiorstwo Wodno-Kanalizacyjne Wołów przeprowadziło modernizację sieci wodno-kanalizacyjnej i przyłączy. Przebudowa rozpoczęła się na początku marca tego roku.

Po zakończeniu remontu wprowadzono nową organizację ruchu, która spotkała się ze sprzeciwem lokalnej społeczności. Mieszkańcy ulicy Wileńskiej zwracają uwagę, że zmiany ograniczyły dostęp do ich posesji, zlikwidowały miejsca parkingowe i wprowadziły chaos. Ich zdaniem nowa organizacja nie tylko utrudnia codzienne funkcjonowanie, ale też stwarza zagrożenie dla bezpieczeństwa – szczególnie przez ograniczenie przestrzeni manewrowej i utrudniony dostęp dla służb ratunkowych oraz komunalnych.

W niedzielę, 27 lipca, mieszkańcy zorganizowali spotkanie, podczas którego wspólnie podpisali petycję skierowaną do burmistrza Dariusza Chmury, Rady Gminy oraz Przedsiębiorstwa Gospodarki Komunalnej. W piśmie domagają się przywrócenia ruchu dwukierunkowego oraz możliwości parkowania na odcinku ulicy, który obecnie został wyłączony z użytkowania. Podkreślają, że nowa organizacja wymusza korzystanie z okrężnych tras, co zwiększa zużycie paliwa, wydłuża czas dojazdu i wpływa negatywnie na komfort życia.

Mieszkańcy podkreślają, że nie sprzeciwiają się samej modernizacji ulicy, lecz oczekują rozwiązań, które uwzględnią ich realne potrzeby. Zwracają uwagę, że nowa organizacja ruchu została wprowadzona bez ich wiedzy i udziału – bez przeprowadzenia konsultacji społecznych. Apelują o analizę bezpieczeństwa, przegląd obecnych rozwiązań oraz o bieżące informowanie społeczności o podejmowanych decyzjach.

Petycję podpisało ponad 150 osób, a po jej złożeniu w Urzędzie Miejskim odbyło się we wtorek spotkanie z udziałem zastępcy burmistrza Roberta Sadowskiego, przedstawicieli mieszkańców ul. Wileńskiej oraz Grzegorza Sticha z Wydziału Infrastruktury Technicznej, który przedstawił projekt organizacji ruchu. Strony wysłuchały wzajemnych argumentów i poszukiwały możliwych rozwiązań, zgodnych z przepisami prawa o ruchu drogowym.

Gmina Wołów ponownie skonsultuje obecny plan organizacji ruchu z projektantem, zwłaszcza w kontekście pozyskania nowych miejsc parkingowych na ulicach Wileńskiej oraz Komuny Paryskiej. **dz**

USŁUGI ZŁOTNICZE
Marcin Maniszewski
SKUP ZŁOTA
GRAWER
tel. 507 079 239
Wołów, ul. Poznańska 14/1
REKLAMA

Dom Pogrzebowy
Memento Mori
Żmigród ul. Sportowa 14
Biuro: Wołów ul. Gajowa 6
Świadczymy kompleksowe usługi:
- profesjonalne przygotowanie oraz obsługa ceremonii pogrzebowych
- bezpłatna i nowoczesna sala pożegnań
- całodobowa chłodnia
- kremacje i ekshumacje
- krajowy i międzynarodowy transport zwłok
- pomniki i grobowce, opieka nad grobami
Telefon całodobowy: 573 006 222 lub 573 006 223
REKLAMA

Śmierć źrebaka w Brzegu Dolnym. Trwa dochodzenie i oczekiwanie na wyniki sekcji

25 lipca w Brzegu Dolnym padł młody źrebak, którego stan od dawna niepokoił mieszkańców. Pomimo interwencji służb i stowarzyszenia „Sierściuchy", zwierzęcia nie udało się uratować. Powiatowy Inspektorat Weterynarii oraz policja prowadzą postępowanie wyjaśniające, a opinia publiczna czeka na wyniki sekcji zwłok.

Fot.TARA/FB

Zwierzę było w bardzo złym stanie, osłabione i wycieńczone. Koń należał do księdza, który od kilku miesięcy przebywa w szpitalu. Zwierzętami zajmował się ktoś inny. Ale według opinii mieszkańców konie od dawna nie miały tam najlepiej.

W dniu tragedii, na miejsce wezwano policję i zapowiedziano interwencję weterynaryjną, jednak pomoc przyszła zbyt późno – źrebak zmarł. Sprawą zajmuje się już Powiatowy Inspektorat Weterynarii w Wołowie. Sekcja zwłok ma wykazać przyczynę śmierci.

Według lekarza, pozostałe konie znajdują się w dobrej kondycji. Sprawa wywołała społeczną dyskusję na temat warunków utrzymania zwierząt i reakcji służb. Trwa postępowanie, a świadkowie mogą zgłaszać się do Stowarzyszenia „Sierściuchy" lub bezpośrednio na policję. Aktualnie czekamy na wyniki sekcji zwłok, które pozwolą na określenie powodu śmierci źrebaka. Skontaktowaliśmy się także z Zygmuntem Dziwińskim, lekarzem weterynarii z Brzegu Dolnego, który stwierdził, iż nie udziela informacji na temat swoich klientów.

Policja komentuje

Janusz Rosa, oficer prasowy KPP w Wołowie przekazał Kurierowi Gmin, że Powiatowa Policji w Wołowie prowadzi dochodzenie w niezbędnym zakresie w sprawie śmierci źrebaka należącego do mieszkańca powiatu wołowskiego. W ramach prowadzonego dochodzenia wykonano szereg czynności procesowych oraz administracyjnych, zmierzających do ustalenia wszystkich faktów oraz okoliczności związanych z przedmiotowym zdarzeniem. Kluczowe dla sprawy czynności, z uwagi na charakter zdarzenia zostały przeprowadzone przy udziale lekarzy z Powiatowego Inspektoratu Weterynarii w Wołowie. W przypadku ustalenia, iż osoby będące uczestnikami zdarzenia swoim zachowaniem wyczerpały znamiona prowadzonego postępowania, będą wobec nich podjęte kroki prawne.

iis

Fundacja Tara o tragedii w Brzegu Dolnym: prawdopodobnie opiekunowie chcieli to zrobić „po cichu"

Tara to Fundacja i pierwsze schronisko dla koni w Polsce. Jej założycielka i właścicielka, miłośniczka koni i obrończyni praw zwierząt Scarlett Szyłogalis odpowiedziała na pytania Kuriera Gmin:

- Jak dowiedziała się pani o zdarzeniu z Brzegu Dolnego?

- W piątek wieczorem skontaktowała się ze mną kobieta informując o ciężkim stanie źrebaka. Przesłała mi zdjęcia, na którym było widać leżące końskie dziecię z zadem oblepionym od much. Musicie wiedzieć, że jeśli koń jest w złym stanie, jego ph skóry się zmienia i wtedy właśnie muchy go atakują. Poinformowałam ją, żeby zadzwoniła na policję, ponieważ o tej porze urzędy są już zamknięte. Policja powinna zawiadomić lekarza weterynarii.

- A co robić w tygodniu, gdy urzędy działają?

- Procedura jest prosta, w każdej gminie jest pracownik odpowiedzialny za dobrostan zwierząt. Do niego należy składać zawiadomienia i żądać reakcji. Jednocześnie należy kontaktować się z Powiatowym Inspektorem Weterynarii. Te dwie jednostki muszą po zgłoszeniu wspólnie działać i ruszyć na oględziny zwierzęcia.

- Niestety, źrebaka nie udało się uratować.

- Niestety. Następnego dnia rano otrzymałam telefon od stowarzyszenia „Sierściuchy", że koń jest wywożony, prawdopodobnie opiekunowie chcieli to zrobić „po cichu", ale na szczęście się nie udało i newsy poszły już w media społecznościowe.

- Czy zdarzało się w przeszłości, że otrzymywała pani zgłoszenia dotyczące koni należących do księdza z Brzegu Dolnego?

- Oczywiście, że tak. Wielokrotnie. Interweniowałam wiele razy. Za każdym razem widziałam szereg nieprawidłowości. Był koń z wylewającą się ropą z ucha, był także ledwo żywy osioł.

- Jak by pani skomentowała na koniec to przykre zdarzenie ze źrebakiem?

- Na całym świecie widzimy pomniki koni. Również w Polsce. Mamy w naszym kraju tradycję: husaria, ułan. Wszędzie był koń, który wraz z jeźdźcem bronił granic. Konie pozwalały na wykarmienie rodzin, pomocne w polu, pracowały do utraty tchu. Konie to hipoterapia, tak ważna dla wielu dzieci i nie tylko. Czy nie istnieje możliwość, aby uhonorować to zwierzę tak, aby było podmiotem i było dobrze traktowane? Wystarczyłoby zmienić w ustawie i wpisać konia, jako zwierzę towarzyszące człowiekowi, a póki co, jest zwierzęciem gospodarskim, które można wyeksploatować do granic możliwości, oddać na rzeźnię i na końcu zjeść.

REKLAMA

Nietrzeźwi i bezmyślni na hulajnogach w powiecie wołowskim. Policja przypomina: hulajnoga to też pojazd

Dolnobrzescy policjanci podczas patrolu zatrzymali dwóch młodych mieszkańców powiatu wołowskiego, którzy kierowali hulajnogami elektrycznymi pod wpływem alkoholu. Jeden z nich miał blisko promil alkoholu w organizmie, a drugi również znajdował się w stanie nietrzeźwości. Mieszkańcy z kolei wrzucili filmik do sieci, gdzie młody chłopak jedzie hulajnogą środkiem jezdni.

Pijani mężczyźni zostali ukarani mandatami w wysokości 2 500 zł. Hulajnoga elektryczna – obowiązują takie same zasady jak dla kierowców. Policjanci przypominają, że hulajnoga elektryczna to również pojazd, a osoba nią kierująca ma takie same obowiązki jak kierowca samochodu czy roweru:
- obowiązek zachowania trzeźwości,
- przestrzeganie przepisów ruchu drogowego,
- poruszanie się po wyznaczonych trasach.

Jazda po alkoholu to nie tylko ryzyko wysokiego mandatu, ale przede wszystkim zagrożenie życia i zdrowia – zarówno osoby kierującej, jak i innych uczestników ruchu.

Mieszkańcy chcą bezpiecznej jazdy. Wyniki ankiety Kuriera Gmin

Temat bezpieczeństwa na hulajnogach elektrycznych budzi duże zainteresowanie wśród mieszkańców powiatu wołowskiego. Kurier Gmin przeprowadził niedawno ankietę wśród internautów na temat obowiązku noszenia kasków podczas jazdy na hulajnogach.

W sondzie wzięło udział ponad 600 osób, a większość opowiedziała się za wprowadzeniem obowiązku kasków.

– To pokazuje, że mieszkańcy chcą, by jazda na hulajnogach była bezpieczniejsza – podkreślają autorzy ankiety. – Jednak jazda pod wpływem alkoholu to już skrajna nieodpowiedzialność, której nie da się usprawiedliwić.

Niebezpieczne zachowania – przykład z Brzegu Dolnego

O tym, jak groźne mogą być takie sytuacje, świadczy niedawne nagranie opublikowane w mediach społecznościowych przez mieszkańca Brzegu Dolnego. Film przedstawiał młodego mężczyznę, który jechał hulajnogą środkiem drogi, pomiędzy samochodami na dwóch pasach ruchu. Takie zachowania nie tylko stwarzają zagrożenie dla samego kierującego, ale mogą doprowadzić do poważnych wypadków.

Policja apeluje o rozsądek

Funkcjonariusze z powiatu wołowskiego apelują:
- nie wsiadaj na hulajnogę po alkoholu – to tak samo niebezpieczne, jak prowadzenie samochodu pod wpływem,
- noś kask – zwiększa bezpieczeństwo w razie wypadku,
- korzystaj z wyznaczonych tras i zachowuj ostrożność.

- Bezpieczeństwo na drogach zależy od każdego uczestnika ruchu – przypominają policjanci. - Nie ryzykuj zdrowia ani życia swojego i innych.

mr

REKLAMA

Nowa sołtys i Rada Sołecka w Krzydlinie Małej wybrani

Mieszkańcy Krzydliny Małej spotkali się na zebraniu wiejskim, by wybrać nową reprezentację swojej miejscowości. Wybory zostały zorganizowane w związku z rezygnacją dotychczasowej sołtys Anny Szewczyk oraz członków Rady Sołeckiej. Zarządzenie w tej sprawie wydał Burmistrz Gminy Wołów.

Fot. UM Wołów

Pomimo trwających wakacji, frekwencja dopisała – na zebraniu pojawiło się aż 77 osób. Choć na stanowisko sołtysa zgłoszono tylko jedną kandydatkę, mieszkańcy licznie przybyli, by wziąć udział w głosowaniu i aktywnie uczestniczyć w życiu swojej społeczności.

Nową sołtys Krzydliny Małej została Agnieszka Bielska. W skład nowej Rady Sołeckiej weszli: Andrzej Lada, Jakub Pachnowski, Karolina Jarmuszczak, Anna Jaruga, Joanna Mastela, Joanna Żmuda oraz Joanna Włodarska.

Gratulujemy nowo wybranej sołtys oraz członkom Rady Sołeckiej i życzymy owocnej pracy na rzecz lokalnej społeczności!

kk

eprasa.pl 042d99b8e0

REKLAMA

Mieszkańcy powiatu wołowskiego na zaprzysiężeniu Prezydenta Karola Nawrockiego

6 sierpnia 2025 roku w Warszawie odbyły się uroczystości zaprzysiężenia nowego Prezydenta Rzeczypospolitej Polskiej – Karola Nawrockiego. To historyczne wydarzenie przyciągnęło tłumy z całego kraju, w tym także z naszego regionu – z Wołowa wyruszył specjalny autokar z 50 mieszkańcami powiatu wołowskiego, którzy chcieli na żywo zobaczyć moment objęcia urzędu przez nową głowę państwa.

Z Wołowa na uroczystości zaprzysiężenia Prezydenta pojechało około 50 osób. Na zdjęciu: Piotr Oksanicz, Rafał Zając, Łukasz Ciołek, Wojciech Orłowski.

Mieszkańcy Wołowa (na zdj. Andrzej Sroga) przyjechali do Warszawy na uroczystości zaprzysiężenia nowego Prezydenta RP Karola Nawrockiego.

Program był wyjątkowo uroczysty: Zgromadzenie Narodowe w sali posiedzeń Sejmu, Msza Święta w Archikatedrze św. Jana Chrzciciela, inwestytura prezydenta na Wielkiego Mistrza Orderu Orła Białego i Orderu Odrodzenia Polski w Zamku Królewskim, uroczyste wejście Pary Prezydenckiej do Pałacu Prezydenckiego oraz przejęcie zwierzchnictwa nad Siłami Zbrojnymi RP na Placu Marszałka Józefa Piłsudskiego.

– Wyjazd do Warszawy to było dla nas wielkie przeżycie, udział w wydarzeniu o znaczeniu państwowym, które zapamiętamy na długo – mówi **Rafał Zając z Wołowa**, organizator wyjazdu. – Pojechali lokalni działacze i sympatycy, którzy wcześniej aktywnie wspierali kampanię prezydencką Karola Nawrockiego.

Kim jest nowy Prezydent Polski?

Karol Tadeusz Nawrocki (ur. 3 marca 1983 r. w Gdańsku) to polski historyk i działacz społeczny, który 6 czerwca 2025 roku został wybrany na Prezydenta RP, a 6 sierpnia złożył przysięgę i objął urząd.

Jest doktorem nauk humanistycznych – doktorat uzyskał na Uniwersytecie Gdańskim, pisząc pracę o oporze społecznym wobec komunizmu w latach 1976–1989.

Ukończył studia MBA z zarządzania strategicznego (Gdańsk, 2023).

W latach 2017–2021 był dyrektorem Muzeum II Wojny Światowej w Gdańsku.

Od 2021 do 2025 roku pełnił funkcję prezesa Instytutu Pamięci Narodowej (IPN), kierując m.in. procesem usuwania pomników sowieckich na terenie Polski.

6 sierpnia 2025 roku Karol Nawrocki złożył przysięgę przed Zgromadzeniem Narodowym i oficjalnie objął urząd Prezydenta Rzeczypospolitej Polskiej. W swoim pierwszym orędziu podkreślił, że Polska należy do wszystkich obywateli: „Rzeczpospolita Polska jest dobrem wspólnym wszystkich obywateli, a władzę zwierzchnią w Rzeczypospolitej sprawuje naród. Dlatego witam naród polski w granicach i poza granicami RP" – powiedział nowy prezydent.

Podziękował wyborcom za udział w wyborach i obecność na uroczystości w Warszawie: „Witam tysiące obywateli państwa polskiego, które przyjechały dzisiaj do Warszawy, i miliony wyborców, które wybrały swojego prezydenta" – mówił.

Nawrocki nawiązał także do trudnej kampanii wyborczej: „Wolny wybór wolnego narodu postawił mnie dziś przed państwem, wbrew wyborczej propagandzie, kłamstwom i teatrowi politycznemu. Jako chrześcijanin ze spokojem serca wybaczam całą tę pogardę i to, co działo się w czasie wyborów".

W wyborach w 2025 roku startował jako kandydat niezależny, wspierany przez Prawo i Sprawiedliwość. W pierwszej turze uzyskał 29,5% głosów, a w drugiej, 1 czerwca, pokonał Rafała Trzaskowskiego, zdobywając 50,9% poparcia.

https://rcl.gov.pl/e/prasa.pl/042d99b8e0

Przysięga Prezydenta RP

Nowo wybrany prezydent, obejmując urząd, złożył przysięgę: *„Obejmując z woli Narodu urząd Prezydenta Rzeczypospolitej Polskiej, uroczyście przysięgam, że dochowam wierności postanowieniom Konstytucji, będę strzegł niezłomnie godności Narodu, niepodległości i bezpieczeństwa Państwa, a dobro Ojczyzny oraz pomyślność obywateli będą dla mnie zawsze najwyższym nakazem".*

Klub Gazety Polskiej z Wołowa

Wyjazd do Warszawy zorganizował **Klub Gazety Polskiej z Powiatu Wołowskiego**. Zainteresowanie było ogromne – miejsca w autokarze zapełniły się błyskawicznie. – Odkąd organizujemy tego typu wyjazdy, zgłaszają się do nas także osoby z innych miast, m.in. z Wrocławia – dodaje Rafał Zając.

W powiecie wołowskim Karol Nawrocki uzyskał blisko 54% poparcia. – To efekt wspólnej pracy mieszkańców – ludzi, którzy dziś jadą do Warszawy, ale też tych, którzy w trakcie kampanii udostępniali swoje posesje na materiały wyborcze, mobilizowali sąsiadów i tłumnie poszli do urn 1 czerwca – mówi Zając.

Warto dodać, że niedawno doszło do zmiany na czele wołowskiego Klubu Gazety Polskiej – dotychczasowy przewodniczący Andrzej Sroga przekazał kierownictwo Rafałowi Zającowi. – To naturalny proces, od dawna wspierałem pana Andrzeja w organizacji spotkań i inicjatyw klubowych. Nadal mogę liczyć na jego doświadczenie i pomoc – podkreśla nowy przewodniczący.

Wyjazd do Warszawy był także okazją do rozmów o przyszłości: planowana jest szersza współpraca z innymi środowiskami patriotycznymi, w tym z Klubami Gazety Polskiej z Wrocławia i Środy Śląskiej. Pierwsze wspólne inicjatywy mają ruszyć już na przełomie września i października.

– Serdecznie zachęcam wszystkich, którzy podzielają nasze wartości, do włączenia się w działalność Klubu. Przed nami dużo pracy, ale też ogromne możliwości. Prawica jest silna – teraz czas przekuć to w konkretne, lokalne działanie – podsumowuje Rafał Zając.

martaringart@kuriergmin.pl

KURIER GMIN
TYGODNIK POWIATU WOŁOWSKIEGO
www.kuriergmin.pl

Broń, amunicja i tysiące papierosów oraz alkohol bez akcyzy. Policja zatrzymała 49-latka z powiatu wołowskiego

Policjanci z Wydziału Kryminalnego Komendy Powiatowej Policji w Wołowie mają za sobą jedno z poważniejszych zatrzymań w ostatnim czasie. Na celowniku znalazł się 49-letni mieszkaniec powiatu, który jak się okazało, przechowywał w swoim domu nie tylko ogromne ilości papierosów bez akcyzy, ale również nielegalną broń palną i amunicję.

W ręce funkcjonariuszy wpadło aż 27 790 sztuk papierosów oraz 15 litrów alkoholu bez polskich znaków akcyzy. Towar, którego legalne pochodzenie trudno byłoby udowodnić, mógł trafić do obiegu, a wraz z nim realne zagrożenie dla zdrowia i bezpieczeństwa ludzi.

Jednak to nie wszystko. Podczas przeszukania posesji podejrzanego funkcjonariusze natknęli się na coś znacznie groźniejszego, czyli arsenał broni palnej i amunicji, który mógł służyć nie tylko do kolekcjonowania. Wśród zabezpieczonych przedmiotów znalazły się: dubeltówka skradziona w 2002 roku na terenie powiatu wrocławskiego, dwie kolejne dubeltówki kaliber 16 mm, pistolet kaliber 8 mm z magazynkiem, pistolet gazowy kaliber 9 mm, oraz 148 sztuk amunicji różnego kalibru.

Fot.KPP Wołów

Fot.KPP Wołów

Fot.KPP Wołów

Zatrzymany nie miał żadnego zezwolenia na posiadanie broni ani amunicji.

– Dzięki skutecznej pracy operacyjnej policjantów nielegalna broń, amunicja oraz wyroby akcyzowe nie trafiły do obiegu - podkreśla asp. Janusz Rosa, oficer prasowy wołowskiej komendy.

W związku z zatrzymaniem 49-latkowi postawiono zarzuty: posiadania wyrobów akcyzowych bez polskich znaków akcyzy, nielegalnego posiadania broni palnej i amunicji, oraz posiadania broni pochodzącej z kradzieży. Grozi mu nawet 10 lat więzienia.

Policja podkreśla, że tego typu przypadki są traktowane bardzo poważnie. – Posiadanie broni palnej bez zezwolenia oraz handel wyrobami akcyzowymi bez oznaczeń skarbowych to poważne przestępstwa, zagrożone surowymi konsekwencjami karnymi – dodaje asp. Rosa. **ziela**

REKLAMA

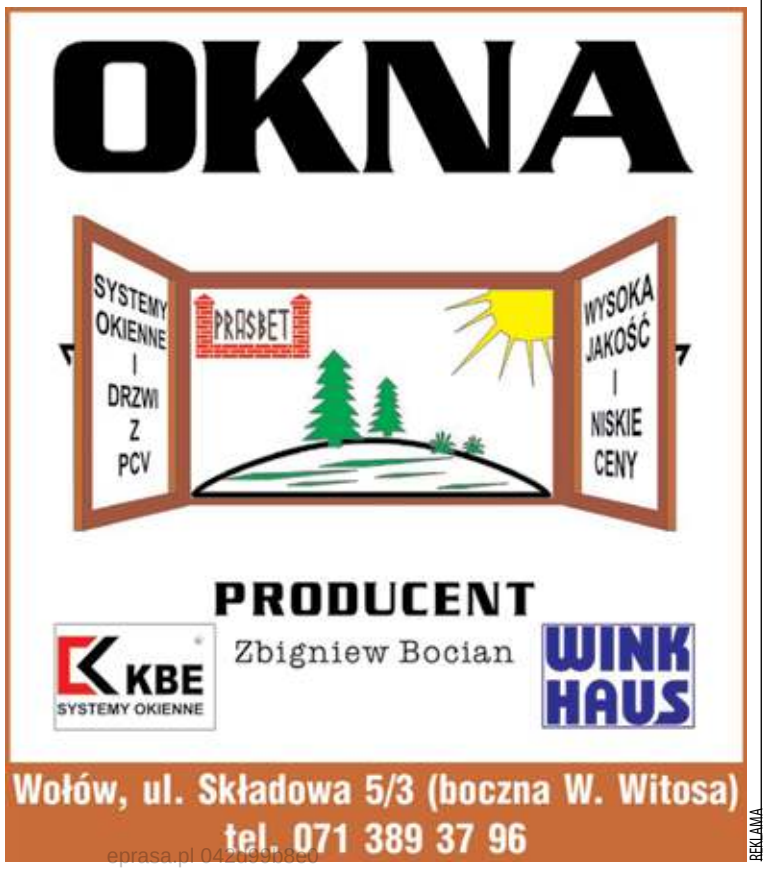

REKLAMA

Natalia G
N

Odpowiada za rozwój terenów wiejskich, zasoby naturalne i parki krajobrazowe. Wspiera Koła Gospodyń Wiejskich, lokalnych producentów, dba o inwestycje drogowe, wodno-kanalizacyjne i remonty świetlic. Mówi, że najważniejsi są ludzie i ich pomysły, a jej celem jest wspieranie inicjatyw, które zmieniają codzienne życie mieszkańców. O tym, co udało się zrobić w powiecie wołowskim i dlaczego obecność kobiet w zarządach to atut, rozmawiamy z Natalią Gołąb, członkinią Zarządu Województwa Dolnośląskiego.

Kurier Gmin: Jest Pani jedyną kobietą w Zarządzie Województwa Dolnośląskiego. Czy ta sytuacja jest dla Pani wyzwaniem, czy raczej atutem?

Natalia Gołąb: Uważam, że obecność kobiet w zarządach i na wysokich stanowiskach kierowniczych zawsze jest atutem. Kobiety posiadają wiele cech, które predysponują je do wykonywania takich zadań – jesteśmy empatyczne, umiemy słuchać, umiejętnie zarządzamy zespołem, potrafimy spojrzeć na sprawy z innej perspektywy, dążymy do perfekcji i realizujemy ambitne cele, a także staramy się łagodzić konflikty. W Zarządzie Województwa reprezentuję wszystkie kobiety z naszego regionu. To dla mnie wielki zaszczyt, ale i odpowiedzialność. Jedną z pierwszych moich inicjatyw było utworzenie Dolnośląskiej Rady Kobiet. Wspólnie z dziewięcioma przedstawicielkami wielu środowisk inicjujemy działania na rzecz mieszkanek naszego województwa. Bycie jedyną kobietą w zarządzie dodatkowo mnie motywuje – chciałabym, by coraz więcej kobiet angażowało się w działalność samorządową i mam nadzieję, że moje spotkania i rozmowy z kobietami zachęcają je do takiej aktywności.

Kurier Gmin: Jakie są Pani główne obowiązki w Zarządzie Województwa Dolnośląskiego?

Natalia Gołąb: W Zarządzie Województwa Dolnośląskiego podzieliliśmy się kompetencjami

eprasa.pl 042d59b8e0

Gołąb: Inwestujemy w wieś i mieszkańców. Nie odbierajmy im prawa wyboru

Fot.UMWD

Natalia Gołąb - Radna Sejmiku Województwa Dolnośląskiego, Członkini Zarządu (radna niezrzeszona):

Członek – Komisja Polityki Społecznej, Zdrowia i Rodziny
Członek – Komisja Polityki Rozwoju Regionalnego i Gospodarki
Wiceprzewodnicząca – Komisja Rolnictwa i Rozwoju Obszarów Wiejskich
Członek – Komisja doraźna ds. równego traktowania kobiet i mężczyzn

i odpowiedzialnością za poszczególne obszary. Ja odpowiadam za tereny wiejskie, zasoby naturalne, geodezję oraz parki krajobrazowe Dolnego Śląska. Są to kompetencje wieloobszarowe, ponieważ podległe mi struktury zajmują się zarówno inwestycjami infrastrukturalnymi: budową dróg, modernizacją urządzeń wodnych, remontami świetlic oraz boisk sportowych – czyli szeroko pojętą transformacją i rozwojem terenów wiejskich, jak i sprawami społecznymi, m.in. kultywowaniem tradycji, kulturą i sztuką ludową. Wspieramy także lokalne inicjatywy, Koła Gospodyń Wiejskich oraz producentów produktów regionalnych, w tym pszczelarzy. Tereny wiejskie są dla mnie, jako mieszkanki Gminy Wołów, niezwykle ważne. W naszej gminie jest 37 sołectw, co pokazuje ogromny potencjał obszarów wiejskich – rozwój tych terenów to tętniące życiem świetlice, pełne pasji Koła Gospodyń Wiejskich i wydarzenia, na których wspólnie spędzają czas mieszkańcy. To właśnie zamierzam pielęgnować.

Kurier Gmin: Jakie najważniejsze projekty udało się w ostatnim czasie zrealizować na terenach wiejskich powiatu wołowskiego?

Natalia Gołąb: Realizujemy wiele istotnych dla obszarów wiejskich programów, które wspierają mieszkańców wsi zarówno społecznie, jak i infrastrukturalnie. Chcę, aby wsparcie Samorządu Województwa Dolnośląskiego było dobrze ukierunkowane i przynosiło jak najwięcej korzyści mieszkańcom. Jednym z kluczowych programów jest Odnowa Dolnośląskiej Wsi, odpowiadający na lokalne potrzeby i wspierający oddolne inicjatywy. W tym roku, dzięki moim staraniom, zwiększyliśmy budżet na obszary wiejskie z 3,37 mln zł do ponad 8 mln zł. Dzięki tym środkom zrealizowane zostaną m.in. cztery projekty w powiecie wołowskim o łącznej wartości 182 256 zł:

Zagospodarowanie przestrzeni publicznej w Węgrzcach (gmina Wińsko) – 59 999 zł
Remont elewacji świetlicy wiejskiej w Wyszęcicach (gmina Wińsko) – 29 999 zł
Remont świetlicy wiejskiej w Warzęgowie (gmina Wołów) – 52 259 zł
Modernizacja kotłowni w świetlicy wiejskiej w Radeczu (gmina Brzeg Dolny) – 39 999 zł

Drugim ważnym przedsięwzięciem jest program dofinansowania dróg dojazdowych do gruntów rolnych – w tym roku przeznaczyliśmy na ten cel 55,5 mln zł. W powiecie wołowskim zrealizowane zostaną trzy odcinki dróg o długości 2,4 km i wartości 1 090 000 zł:

Domanice-Smogorzówek (gmina Wińsko) – 1,4 km – 490 000 zł
Mojęcice (gmina Wołów) – 0,49 km – 294 000 zł
Stary Dwór (gmina Brzeg Dolny) – 0,51 km – 306 000 zł

Dodatkowo powiat otrzymał 70 000 zł na dwa projekty związane z utrzymaniem urządzeń melioracyjnych:

Konserwacja rowów melioracyjnych w gminie Wołów – 40 000 zł
Prace porządkowe przy rowach melioracyjnych wzdłuż dróg powiatowych – 30 000 zł.

Łącznie miałam przyjemność wręczyć 9 promes dla powiatu wołowskiego na łączną kwotę 1 342 256 zł.

Kurier Gmin: Które gminy wyróżniają się szczególną aktywnością w pozyskiwaniu środków?

Natalia Gołąb: Bardzo cenię aktywność lokalnych wspólnot i władz samorządowych. Dzięki ich zaangażowaniu dolnośląskie wsie i miasta rozwijają się i pięknieją. Przykładowo:

Gmina Wińsko uzyskała 250 000 zł na budowę kortu tenisowego oraz toru kolarskiego typu pumptrack.

Fundacja Lubiąż pozyskała 150 000 zł na konserwację elewacji północnej zespołu pocysterskiego z XVII wieku.

OSP w Krzydlinie Małej otrzymała 19 200 zł na szkolenia z zakresu ratownictwa medycznego.

W **Brzegu Dolnym** powstaje Dolnośląski Rowerowy Park Umiejętności (269 610 zł), a przy ZSP nr 2 wybudowane zostanie boisko wielofunkcyjne (300 000 zł).

eprasa.pl 042d99b8e0

Warto także wspomnieć o programie Fundusze Europejskie dla Dolnego Śląska 2021–2027. Dzięki niemu do powiatu wołowskiego trafiło 4 463 770 zł, w tym:

dla **Gminy Wińsko** – 924 665,07 zł na park rekreacyjny z tężnią solankową,

dla **Gminy Wołów** – 3 539 105,56 zł na kompleksową odnowę przestrzeni publicznych, w tym przebudowę ul. Piastów Śląskich i części ul. Zwycięstwa oraz nowe nasadzenia, ławki, kosze i donice z zielenią.

Kurier Gmin: Czy wspieracie gminy w pozyskiwaniu środków, czy to wyłącznie ich inicjatywa?

Natalia Gołąb: To efekt dobrej współpracy. Samorządy zgłaszają swoje potrzeby, a my pomagamy je realizować, doradzamy i informujemy o dostępnych programach. Sama często jeżdżę w teren, spotykam się z lokalnymi liderami, Kołami Gospodyń Wiejskich czy rolnikami. Organizujemy także spotkania informacyjne – przykładowo w maju rozmawiałyśmy z KGW o możliwościach wsparcia ich działalności z budżetu województwa, ARiMR czy Dolnośląskiego Ośrodka Doradztwa Rolniczego. Mój gabinet jest otwarty dla wszystkich, którzy mają pomysł na rozwój swojej miejscowości.

Kurier Gmin: Jakie inwestycje, oprócz tych lokalnych, udało się jeszcze pozyskać dla naszego regionu?

Natalia Gołąb: W ciągu ostatniego roku podpisałam bardzo ważną umowę na kwotę 5 000 000 zł dla Przedsiębiorstwa Wodno-Kanalizacyjnego w Wołowie. Dzięki wsparciu z Krajowego Planu Odbudowy możliwy będzie tranzyt wody na trasie Wołów-Golina-Bożeń oraz rozbudowa sieci wodno-kanalizacyjnej w Piotroniowicach i Łosiosiowicach. To inwestycje, które realnie poprawiają jakość życia mieszkańców i wspierają zrównoważony rozwój dolnośląskiej wsi.

Kurier Gmin: Co jest dla Pani najważniejsze w tej pracy?

Natalia Gołąb: Najważniejsi są ludzie. Inwestycje, środki unijne, projekty – to wszystko ma sens tylko wtedy, gdy poprawia jakość życia mieszkańców. Ja jestem stąd, z Gminy Wołów, znam te miejscowości, znam ludzi. Wiem, jak wiele można osiągnąć dzięki lokalnej aktywności i współpracy. Moim celem jest wspieranie takich inicjatyw i pokazywanie, że wspólnie można naprawdę wiele zmienić.

Kurier Gmin: Na koniec chciałabym zapytać o politykę. Jakie jest Pani zdanie na temat dwukadencyjności wójtów, burmistrzów i prezydentów? Pani przełożony, marszałek Paweł Gancarz, opowiada się za jej zniesieniem – co Pani o tym sądzi?

Natalia Gołąb: Wychodzę z założenia, że zaufanie, które wójtowie czy burmistrzowie budują swoją pracą, nie powinno mieć daty ważności. To dzięki demokracji, poprzez nasze wybory, możemy kształtować otaczającą nas rzeczywistość. Dwukadencyjność ten wybór nam ogranicza. Wstępnego wskazania dokonywać ma za nas system, który automatycznie odbiera nam prawo do głosowania na osoby, które są sprawdzone, które znamy i ufamy.

Dwukadencyjność jest przymusem wskazywania osób, które nie zawsze są pierwszym wyborem mieszkańców, a w skrajnych przypadkach, przymusem głosowania na kandydatów, z którymi w ogóle się nie zgadzamy, a nawet zachętą do tego, by w ogóle zrezygnować z oddania głosu.

Dodajmy do tego realizację długoterminowych projektów. Pamiętajmy, że kandydaci zobowiązują się do zrealizowania obietnic wyborczych, a te niekiedy ujmowane są w wieloletniej perspektywie czasowej - zwłaszcza te infrastrukturalne. Narzucona dwukadencyjnością zmiana włodarza może zaprzepaścić plany, za którymi, kilka lat wcześniej, głosowali mieszkańcy albo przerwać prace „w połowie drogi". A to właśnie wieloletnie plany i strategie, poprzez systematyczność i ciągłość ich realizacji, gwarantują rozwój naszych małych ojczyzn.

Pomysł, by pozbawić mieszkańców prawa wyboru tylko dlatego, że ktoś pełni urząd „zbyt długo" uważam za niesprawiedliwy. I pozostaje pytanie, czy chcemy, żeby to ustawodawca decydował za wyborców?

martaringart@kuriergmin.pl

KURIER GMIN
TYGODNIK POWIATU WOŁOWSKIEGO
www.kuriergmin.pl

Tradycja i pasja w piekarniczym wydaniu - jak powstaje prawdziwy chleb

Historia rodzinnej piekarni, która zaczęła się zupełnie przypadkiem, a dziś zachwyca naturalnym składem i autentycznym smakiem. W rozmowie z właścicielem Bartoszem Wróblewskim dowiemy się, co wyróżnia ich pieczywo i jakie wyjątkowe smaki znajdziemy w ich ofercie. Piekarnia Niegosławice już gości na naszym terenie, w Brzegu Dolnym na ulicy Tęczowej 14.

Fot. własne
Bartosz Wróblewski

Fot. własne
Bartosz Wróblewski

- Jak zaczęła się historia piekarni i co zainspirowało cię do jej otwarcia?

- Pierwsze pytanie jest chyba najtrudniejsze, bo ani ojciec, ani ja nie mamy wykształcenia w zawodzie piekarza i na pewno żaden z nas nie spodziewał się, że zostanie piekarzem. Ojciec z wykształcenia jest leśnikiem a ja inżynierem produkcji. W latach 90. ojciec pracował za granicą i kiedy wrócił do Polski, szukał jakiejkolwiek pracy, znalazł ogłoszenie na kierownika trzech piekarni i tak się zaczęło. Po kilku latach właściciel zbankrutował, a tato przejął jeden zakład, który był w najlepszej kondycji. Ja po studiach podobnie jak ojciec wyjechałem za granicę na kilka miesięcy i po powrocie miałem szukać pracy w Zielonej Górze, gdzie studiowałem. Oczywiście jak to w życiu bywa, nic nie ułożyło się po mojej myśli, miałem pomagać rodzicom w prowadzeniu firmy tylko kilka miesięcy- minęło już ponad 5 lat.

- Co wyróżnia wasze pieczywo spośród produktów dostępnych w dużych sieciach handlowych? Co macie w swojej ofercie?

- Nasze pieczywo od tego, które możemy znaleźć w marketach, różni się przede wszystkim składem i procesem przygotowania. U nas w firmie żartujemy, że przygotowanie takiego pieczywa to jak zrobienie zupki chińskiej, każdy to zrobi bez najmniejszego wysiłku, a i skład podobny. U nas jest to proces, pieczywo wymaga czasu i zrozumienia, musimy wiedzieć jak przygotować kwas do chleba, obliczyć temperaturę wody, którą dodamy do ciasta, pilnować rozrostu i w odpowiednim momencie włożyć chleb do pieca, bo jeśli nie używa się polepszaczy i stabilizatorów łatwo jest zepsuć wiele godzin pracy, natura nie wybacza błędów. Nasza oferta tak naprawdę nie ma końca, dziś możemy zaoferować chleby w 100% żytnie, pszenne, jak i mieszane. Pieczemy chleby klasyczne takie jak np. chleb razowy, na który receptura w naszym zakładzie jest już od ponad 30 lat, jak i nowoczesne chleby na kwasie pszennym z chrupiącą skórka i miękkim środkiem. Bardzo lubimy zaskakiwać naszych klientów, dlatego ciągle się rozwijamy, jeździmy na szkolenia i wprowadzamy nowe produkty.

- Jakie składniki znajdują się w waszych wypiekach i dlaczego stawiacie na prosty skład surowcowy?

- Nasze pieczywo w większości składała się tylko z trzech składników: wody, mąki i soli, a drożdże dodajemy tylko do wypieków, w których jest to konieczne. W przypadku dodatków do chleba często ponosi nas fantazja i tworzymy chleby które smakują i zaskakują. Można znaleźć u nas chleb z fioletową marchewką, który ma fioletowy miękisz, czarny chleb z węglem oraz chleb z kwiatami polnymi. A dlaczego stawiamy na prosty skład? To proste, chcemy sami jeść to co produkujemy oraz karmić tym bez obaw nasze dzieci.

- Które pieczywo cieszy się największą popularnością wśród klientów?

- Ciężko powiedzieć, które pieczywo cieszy się największą popularnością, towar po prostu znika z półek i bardzo nas cieszy to, że coraz więcej klientów zwraca uwagę na to co je. Staramy się słuchać ludzi i tworzyć pieczywo, którego potrzebują. Tak właśnie powstał nasz najnowszy chleb „pradziadek" zrobiony na kwasie orkiszowym, a w składzie ma aż trzy rodzaje pradawnych zbóż czyli orkisz, płaskurkę i samopszę.

- Ile kosztuje u was najdroższy chleb, a ile najtańszy? Ciekawa też jestem ceny za jagodziankę. Ceny niektórych miastach wahają się w okolicy 20 zł.

- Mój najdroższy chleb kosztuje 21 zł i waży prawie kilogram. Jest w nim dużo dodatków. Na tę cenę składa się dobra, sprawdzona mąka, oraz dodatki, np. pomidory suszone lub fioletowa marchew, za której kilogram czasem musimy zapłacić ponad 20 zł. Najdroższa jest praca, którą musimy włożyć i poświęcony czas. Produkcja chleba w u nas zaczyna się dzień wcześniej, wieczorem, kiedy zaczynamy robić kwas, następnie musimy go utrzymywać w odpowiedniej temperaturze oraz odświeżać co kilka godzin i cały taki cykl trwa ponad 12 godzin. a to dopiero początek, bo mamy dopiero jeden najważniejszy składnik. Potem dodajemy mąkę, wodę, sól i inne dodatki smakowe i czekamy kilka godzin aż chleb urośnie i możemy go upiec. Najtańszy chleb w naszej piekarni kosztuje 13 zł i waży 500 g i tu też nie jest prosto, bo większość naszych małych chlebów robimy metodą wydłużonej fermentacji. Po połączeniu mąki z kwasem musimy co około godzinę składać ciasto w odpowiedni sposób rozciągając gluten, wzmacniając go. Ten proces trwa około 5 godzin. Następnie chleby lądują w lodówce na minimum 16 godzin, dopiero po tym czasie możemy je upiec. Cały ten proces pozwala nam na wyciągnięcie z ziaren zbóż odpowiedniego smaku, konsystencji i wszystkiego tego, co inni uzyskują dosypując gotowe emulgatory, stabilizatory czy wzmacniacze smaku. A co do jagodzianki, no cóż nasza też nie była tania i byliśmy bardzo blisko tej ceny o której pani wspomniała. Jagody nie są tanie, zwłaszcza wtedy, kiedy nie możemy ich sami zebrać i użyć ponieważ nie pozwalają na to przepisy. Musimy kupić sprawdzony i czysty surowiec, a jeśli używamy prawdziwego masła, mleka i jajek do wypieku drożdżówki, to cena tylko rośnie.

- W waszej ofercie znajdują się również wyroby półcukiernicze. Czy także tu stosujecie tradycyjne receptury?

- Ostatnio zaczęliśmy dosyć mocno rozwijać cukiernie. Oczywiście, tutaj też trzymamy się natury oraz tradycji. W tym miesiącu jak co sezon królowa może być tylko jedna- jagodzianka, która w środku wypełniona jest prawdziwymi, świeżymi jagodami, otulonymi maślanym ciastem. Poza sezonem na jagody króluje u nas klasyczny francuski croissant, którego od podstaw robimy sami, ciasto jest delikatne oraz maślane, a nadzienia- no cóż mamy kilka do wyboru- ostatnio w modzie była pistacja, ale latem lepiej sprzedaje się malina z białą czekoladą- jest bardziej kwaśna- lepiej sprawdza się w upały.

- Jakie wyzwania i satysfakcje niesie dziś prowadzenie piekarni opartej na tradycyjnych wartościach w dobie przemysłowej produkcji żywności?

- Dla mnie największą nagrodą za włożoną pracę jest zadowolony klient, cieszy mnie to gdy klienci wracają, chwalą i cieszą się naszym towarem. Niczego więcej nie potrzebuję, a wyzwania? Ostatnio mam jedno: próbuję wytłumaczyć niektórym klientom, że naszego chleba nie powinno kroić się na maszynie i zawijać w folię, bo wtedy traci cały smak, efekt chrupiącej skórki, szybciej czerstwieje i może spleśnieć.

- Dziękuję za rozmowę i lekcję o wypiekaniu. Życzę powracających klientów.

iis

https://stop-ai.pl/0426-stuted

Dwa zbiorniki retencyjne powstaną w Wołowie. Gmina otrzymała blisko 2,5 mln zł dofinansowania

Gmina Wołów podpisała umowę na realizację dwóch zbiorników (stawów) retencyjnych, które powstaną w ramach działań związanych ze zrównoważonym zarządzaniem zasobami wodnymi na terenach wiejskich. Projekt zostanie dofinansowany ze środków Krajowego Planu Odbudowy.

Uroczyste odebranie umów odbyło się w Urzędzie Marszałkowskim Województwa Dolnośląskiego. Gminę Wołów reprezentowali: Robert Sadowski, zastępca burmistrza i Aleksander Korcz, kierownik Wydziału Infrastruktury Technicznej i Inwestycji.W imieniu województwa podpisy złożyli przedstawiciele zarządu, w tym Paweł Gancarz – Marszałek Województwa Dolnośląskiego oraz Natalia Gołąb – członkini Zarządu Województwa Dolnośląskiego, mieszkanka gminy Wołów.

Blisko 2,5 mln zł na inwestycję

Gmina Wołów znalazła się wśród 10 gmin Dolnego Śląska, które uzyskały dofinansowanie w ramach KPO. Na wykonanie dwóch zbiorników retencyjnych samorząd otrzyma blisko 2,5 mln zł. Nowe zbiorniki powstaną obok hali sportowej, w rejonie śródmiejskiego obejścia Wołowa – przekazał Kurierowi Gmin, urząd miejski w Wołowie.

– Takie wsparcie jest dla nas niezwykle ważne i motywuje do dalszej pracy na rzecz mieszkańców. Zbiorniki retencyjne pomogą w lepszym zarządzaniu zasobami wodnymi, ochronie przed skutkami suszy oraz poprawią warunki przyrodnicze naszego regionu – podkreśla Dariusz Chmura, burmistrz gminy Wołów.

Dlaczego zbiorniki retencyjne są ważne?

Zbiorniki retencyjne pozwalają magazynować wodę i regulować jej odpływ. Pełnią ważne funkcje:
- chronią przed skutkami suszy, umożliwiając gromadzenie wody do późniejszego wykorzystania,
- wspierają ochronę przeciwpowodziową, przechwytując nadmiar wód opadowych,
- poprawiają mikroklimat i warunki środowiskowe w okolicy,
- sprzyjają rozwojowi bioróżnorodności.

Wsparcie z Urzędu Marszałkowskiego

Samorząd województwa od lat wspiera inwestycje poprawiające bezpieczeństwo wodne i komfort życia mieszkańców.

– Działania takie jak budowa zbiorników retencyjnych mają ogromne znaczenie nie tylko dla rolnictwa, ale również dla całej lokalnej społeczności. To inwestycje w przyszłość, które realnie zmieniają nasze otoczenie – zaznacza Natalia Gołąb, członkini Zarządu Województwa Dolnośląskiego. **inf**

Nowa Ulica Szkolna. Koniec prac jeszcze przed rozpoczęciem roku szkolnego

Dobre wieści dla mieszkańców Brzegu Dolnego – pierwszy etap przebudowy ulicy Szkolnej dobiega końca, a zakończenie całej inwestycji, wraz z uzyskaniem niezbędnych zezwoleń, planowane jest jeszcze przed rozpoczęciem nowego roku szkolnego.

Fot.um Brzeg Dolny

O postępach prac poinformował burmistrz Ireneusz Fura:

– Mam dobre informacje dla mieszkańców ulicy Szkolnej oraz rodziców dzieci uczęszczających do ZSP nr 1 przy ulicy Wilczej! – przekazał. – Dobiega końca pierwszy etap przebudowy ulicy Szkolnej w Brzegu Dolnym, a zakończenie wszystkich prac, wraz z uzyskaniem niezbędnych zezwoleń na użytkowanie drogi i parkingów, nastąpi przed rozpoczęciem nowego roku szkolnego.

Zakres inwestycji jest szeroki i obejmuje nie tylko remont jezdni, ale również budowę zjazdów do budynków mieszkalnych oraz – co szczególnie cieszy mieszkańców – ponad 40 nowych miejsc parkingowych.

– Zarówno remonty, przebudowy, jak i budowa nowych dróg w Gminie Brzeg Dolny to jeden z punktów mojego programu wyborczego, który realizuję konkretnie. Krok po kroku – podkreślił burmistrz Fura.

Dzięki inwestycji poprawi się nie tylko komfort życia okolicznych mieszkańców, ale także bezpieczeństwo i funkcjonalność okolic szkoły podstawowej. Nowe miejsca parkingowe mają znacząco odciążyć ruch w godzinach porannych i popołudniowych, kiedy pod szkołę podjeżdżają rodzice z dziećmi. **KK**

Letnie spotkania z Urzędem Skarbowym

Naczelnik Urzędu Skarbowego w Wołowie zaprasza do udziału w: „Letnich spotkaniach informacyjnych o **KSeF (Krajowy System e-Faktur).** Bądź na bieżąco.” Omówimy temat: Faktura ustrukturyzowana.

Dlaczego warto?

Spotkania to dobra okazja, by:
- poznać zasady działania KSeF,
- sprawdzić gotowość swojej organizacji,
- zaplanować dalsze działania,
- rozwiać wątpliwości.

Do wejścia w życie obowiązku pozostało jeszcze kilka miesięcy – warto ten czas dobrze wykorzystać.

KSeF od kiedy obowiązuje i kogo dotyczy?

Obowiązek wystawiania e-faktur dla wszystkich podatników (czynnych i zwolnionych z VAT), będzie wprowadzany w dwóch etapach:
- od 1 lutego 2026 r. dla dużych podatników (o wartości sprzedaży za 2024 r. przekraczającej 200 mln zł wraz z podatkiem),
- od 1 kwietnia 2026 r. dla pozostałych przedsiębiorców.

W przypadku najmniejszych podatników, których transakcje obejmują niewielkie kwoty (do łącznej wartości sprzedaży do 10 tys. zł miesięcznie), termin wdrożenia zostanie odroczony do 1 stycznia 2027 r.

Co proponujemy?

Bezpłatne spotkanie informacyjne o KSeF. Temat najbliższego spotkania informacyjnego: Faktura ustrukturyzowana. Spotkania stacjonarne, jak i online. Data i miejsce spotkania – 13 sierpnia 2025 godz. 10.00, Wołowski Ośrodek Kultury w Wołowie ul. Generała Władysława Sikorskiego 6 – wstęp wolny

Tematyka całego cyklu:

Letnie spotkania z KSeF podzielono na cztery bloki tematyczne:
- do 15 lipca – Wprowadzenie do KSeF – *spotkania już się odbyły*
- 16 – 29 lipca – Uwierzytelnienie i autoryzacja – *spotkania się już odbyły*
- 30 lipca – 13 sierpnia – Faktura ustrukturyzowana
- 14 – 29 sierpnia – Wprowadzenie do aplikacji KSeF

Bądź na bieżąco

Zachęcamy do śledzenia naszych kanałów informacyjnych, gdzie będziemy publikować szczegóły i aktualności dotyczące kolejnych spotkań informacyjnych o KSeF organizowanych przez dolnośląską Krajową Administracje Skarbową (KAS):
- strona internetowa Izby Administracji Skarbowej we Wrocławiu: www.gov.pl/web/iaswroclaw
- Facebook: Izba Administracji Skarbowej we Wrocławiu
- Platforma X (dawniej Twitter): Dolnośląska KAS
- więcej o KSeF: https://ksef.podatki.gov.pl

Radosław Piluś,
Naczelnik Urzędu Skarbowego w Wołowie

epraasa.pl/1342d99b8e0

Żerków z nową drogą dojazdową do pól. Samorząd województwa przeznaczył 180 tys. zł na inwestycję

Dobre wiadomości dla mieszkańców Żerkowa w gminie Brzeg Dolny. Na ostatniej sesji Sejmiku Województwa Dolnośląskiego przyznano kolejne środki na rozwój dróg dojazdowych do gruntów rolnych.

Dzięki wsparciu samorządu województwa do Żerkowa trafi 180 000 zł na budowę drogi usprawniającej dojazd do pól.

- Jako członkini Zarządu Województwa Dolnośląskiego, odpowiedzialna za obszary wiejskie i zasoby naturalne, kładę szczególny nacisk na wspieranie projektów, które realnie poprawiają jakość życia mieszkańców wsi. To inwestycje w lokalną infrastrukturę, a także w bezpieczeństwo i funkcjonalność terenów rolnych – podkreśla Natalia Gołąb, członkini Zarządu Województwa Dolnośląskiego, która przekazała tę informację.

Wsparcie dla gmin i powiatów

W ramach ostatniego rozdania dotacji celowych wsparcie otrzymało 5 powiatów i 14 gmin na terenie Dolnego Śląska. Środki zostaną przeznaczone m.in. na:
- drogę dojazdową do gruntów rolnych w Żerkowie (gmina Brzeg Dolny) – 180 000 zł,
- drogę dojazdową w Wierzchowicach (powiat milicki) – 877 800 zł,
- drogę dojazdową w Grabownie Małym (gmina Twardogóra) – 157 500 zł.

Łącznie Sejmik Województwa Dolnośląskiego dofinansował już 186 zadań na kwotę ponad 59 milionów złotych.

Korzyści dla mieszkańców Żerkowa

Nowa droga ma ułatwić pracę rolnikom, zwiększyć bezpieczeństwo ruchu oraz podnieść komfort życia mieszkańców tej części gminy Brzeg Dolny. Inwestycja jest przykładem tego, jak środki wojewódzkie przekładają się na konkretne, lokalne potrzeby i poprawę infrastruktury wsi.

inf

Kręci mnie bezpieczeństwo. Działania dolnobrzeskich policjantów nad Odrą

Policjanci z Komisariatu Policji w Brzegu Dolnym wraz z funkcjonariuszami Komisariatu Wodnego Komendy Wojewódzkiej Policji we Wrocławiu przeprowadzili działania prewencyjno-informacyjne na rzece Odrze w gminie Brzeg Dolny, w ramach ogólnopolskiej kampanii „Kręci mnie bezpieczeństwo nad wodą".

Fot.KPP Wołów

Podczas działań kontrolowano linię brzegową i jednostki pływające, legitymowano osoby przebywające nad wodą, weryfikowano przestrzeganie przepisów związanych z żeglugą śródlądową - przekazał Oficer Prasowy KPP w Wołowie asp. Janusz Rosa.

Pamiętajmy, że woda to żywioł, który nie wybacza błędów.

Zasady bezpieczeństwa nad wodą:
1. Korzystaj tylko z miejsc wyznaczonych lub strzeżonych przez ratowników.
2. Nie wchodź do wody po spożyciu alkoholu.
3. Nigdy nie zostawiaj dzieci bez opieki.
4. W razie potrzeby zgłoś się do kapitana ratunkowego, WOPR lub pogotowia ratunkowego.
5. Dokładnie sprawdzaj sprzęt pływający - kamizelki, liny, pontony.
6. Znaj zasady resuscytacji i pierwszej pomocy - szczególnie przy nurkowaniu i podtopieniach.
7. Zachowaj bezpieczną odległość od brzegów, wirów czy prądów wodnych.
8. Obserwuj warunki meteorologiczne - gwałtowne zmiany pogody mogą być niebezpieczne.

ip

REKLAMA

REKLAMA

REKLAMA

eprasa.pl 042d99b8e0

Wołów dla Karoliny – ponad 32 tysiące złotych w sześć godzin

W minioną niedzielę, 3 sierpnia, Wołów pokazał, jak wielką ma moc wspólnoty. W ramach akcji charytatywnej „Razem dla Karoliny" zorganizowanej przez Pizzerię Samolot, w ciągu zaledwie sześciu godzin udało się zebrać imponującą kwotę 32 209,84 złotych. Całość dochodu została przeznaczona na leczenie Karoliny Pawelec.

Fot.https://www.facebook.com/Aga Lukaszewska

Fot.https://www.facebook.com/Aga Lukaszewska

Centrum wydarzeń była pizzeria oraz park przy Zamku Piastowskim, gdzie można było spróbować specjalnie przygotowanego menu – pizz, pierogów i domowych ciast. Największym powodzeniem cieszyły się właśnie pierogi, które znikały w bardzo szybkim tempie. Wszystkie potrawy zostały przygotowane z myślą o akcji – dochód z ich sprzedaży w całości zasilił zbiórkę.

Wydarzeniu towarzyszyło także wyjątkowe zwiedzanie Zamku Piastowskiego, które przyciągnęło mieszkańców. Zwieńczeniem dnia był kameralny koncert w parku – wśród drzew i sierpniowej zieleni wybrzmiały dźwięki bluesa i rocka w wykonaniu lokalnych muzyków. Całości dopełniała swobodna, piknikowa atmosfera – rodzinny czas spędzony w ważnym celu.

Fot.https://www.facebook.com/Aga Lukaszewska

Fot.https://www.facebook.com/Aga Lukaszewska

Dlaczego pomagamy?

Karolina Pawelec znów musi stawić czoła chorobie nowotworowej. Po tym, jak w 2023 roku – dzięki pomocy wielu osób – udało się sfinansować leczenie w prywatnej klinice i na chwilę powrócić do zdrowia, nadzieja znów została wystawiona na próbę. Choroba powróciła, tym razem z nowymi ogniskami. Konieczna jest natychmiastowa, kosztowna terapia: specjalistyczne leczenie, leki, dojazdy i wizyty u lekarzy.

Zbiórkę można wesprzeć pod adresem: pomagam.pl/9hakha

ziela

eprasa.pl 042d99b8e0

KURIER GMIN
TYGODNIK POWIATU WOŁOWSKIEGO
www.kuriergmin.pl

Rock dla Agnieszki – Brzeg Dolny gra sercem mimo deszczu

Mimo niesprzyjającej pogody, plac przed Dolnobrzeskim Ośrodkiem Kultury wypełnił się dźwiękami rocka i sercami pełnymi dobra. Podczas niezwykłego koncertu „Rock Symfonicznie" 2 sierpnia przeprowadzono zbiórkę charytatywną na rzecz Agnieszki Dziworskiej, która po pęknięciu tętniaka i operacji, walczy o powrót do sprawności. Udało się zebrać aż 10 408,00 zł.

Wieczór rozpoczął się nastrojowo – publiczność zgromadziła się na placu przed DOK, gdzie mimo przelotnych opadów deszczu rozstawiono koce, leżaki i parasole. Wśród obecnych nie zabrakło rodzin, przyjaciół, mieszkańców i gości spoza Brzegu Dolnego – wszyscy połączyli siły, by wspierać Agnieszkę.

Na scenie wystąpili utalentowani artyści – Paulina Gołębiowska i Wojtek Dereń – wspierani przez kwartet smyczkowy oraz orkiestrę pod batutą Tomasza Jędrzejewskiego. Repertuar koncertu oparty był na kultowych utworach rockowych w symfonicznych aranżacjach, które poruszyły serca i zachwyciły publiczność.

W trakcie wydarzenia prowadzono zbiórkę na rzecz Agnieszki. Na miejscu działało słodkie stoisko z domowymi wypiekami, kawą i herbatą – zorganizowane przez wolontariuszy. Dzięki hojności uczestników udało się zebrać imponującą kwotę 10 408,00 zł, która w całości zostanie przeznaczona na leczenie i dalszą terapię Agnieszki. **iis**

Wielkie serca na Orliku – „Dolnobrzeskie Granie” dla małego Hugo

W minioną sobotę, 2 sierpnia na boisku Orlik przy MOSiR w Brzegu Dolnym odbyła się trzecia edycja charytatywnego turnieju piłkarskiego „Dolnobrzeskie Granie”. Wydarzenie, zorganizowane przez KS Brzeg Dolny, po raz kolejny zgromadziło tłumy mieszkańców i lokalnych firm, które wspólnie zagrały dla małego Hugo – dzielnego wcześniaka potrzebującego kosztownej rehabilitacji.

Mały Hugo przyszedł na świat w 28. tygodniu ciąży i od pierwszych chwil życia zmaga się z poważnymi problemami zdrowotnymi. Spędził ponad trzy miesiące na oddziale intensywnej terapii w Legnicy, a dziś codziennie walczy o sprawność, rehabilitując się w domu przy wsparciu niezbędnego sprzętu medycznego. Aby mógł kontynuować leczenie, potrzebne są kosztowne turnusy rehabilitacyjne, sięgające nawet 14 tysięcy złotych za dwa tygodnie.

Dzięki ogromnemu zaangażowaniu organizatorów, wolontariuszy i mieszkańców, turniej przekształcił się w pełne atrakcji święto solidarności. W programie znalazły się emocjonujące mecze piłkarskie – zarówno dla dorosłych, jak i najmłodszych, dmuchany zamek, pokazy walk średniowiecznych, występy ptaków drapieżnych, a także liczne stoiska z ciastami, lodami, kiełbaskami i lokalnymi produktami.

Nie zabrakło również licytacji charytatywnych, które cieszyły się ogromnym zainteresowaniem i pozwoliły zebrać dodatkowe środki na leczenie Hugo. Oprawą muzyczną wydarzenia zajął się DJ Kriss, dbając o dobry nastrój przez cały dzień.

Organizacja wydarzenia nie byłaby możliwa bez wsparcia partnerów, w tym Gminy Brzeg Dolny, MOSiR-u, licznych lokalnych firm oraz inicjatyw społecznych takich jak „Bialic Pomagalski”. Ich zaangażowanie i chęć niesienia pomocy to przykład prawdziwej siły wspólnoty.

„Dolnobrzeskie Granie” to nie tylko turniej – to dowód na to, że lokalna społeczność potrafi zjednoczyć się wokół ważnych spraw i realnie zmieniać czyjeś życie.

iis

epresa.pl 042d9b6880

Nauczyciele z Brzegu Dolnego szkolili się w Hiszpanii w ramach programu Erasmus+

W lipcu grupa nauczycieli z Zespołu Placówek Resocjalizacyjnych w Brzegu Dolnym wzięła udział w tygodniowym szkoleniu w Hiszpanii, realizowanym w ramach prestiżowego programu Erasmus+. Tematem przewodnim spotkania była przeciwdziałanie wykluczeniu społecznemu i przemocy w środowiskach dzieci i młodzieży.

Fot.UM Brzeg Dolny

Celem szkolenia było nie tylko poszerzenie kompetencji pedagogicznych, ale również rozwijanie umiejętności pracy z uczniami zagrożonymi marginalizacją oraz z utrudnionym dostępem do edukacji. Uczestnicy mieli okazję wymieniać się doświadczeniami z nauczycielami z innych europejskich krajów, poznając nowe metody wsparcia i integracji społecznej.

Dodatkową wartością była możliwość doskonalenia języka angielskiego, który pełnił rolę głównego narzędzia komunikacji podczas zajęć. Dzięki temu nauczyciele nie tylko poszerzyli swoje umiejętności językowe, ale również nawiązali kontakty międzynarodowe, które mogą zaowocować dalszą współpracą w przyszłości.

Po powrocie pedagodzy nie kryli entuzjazmu i zgodnie podkreślali, że zdobyta wiedza i inspiracje będą stanowić cenne wsparcie w ich codziennej pracy wychowawczej. Udział w projekcie Erasmus+ okazał się nie tylko źródłem wiedzy, ale również impulsem do dalszego rozwoju zawodowego i międzynarodowego zaangażowania.

– To dopiero początek naszej drogi. Wracamy z głowami pełnymi pomysłów i przekonaniem, że możemy jeszcze skuteczniej wspierać młodych ludzi – podsumowują uczestnicy projektu.

kk

Nina Pawlak – wokalny talent z Brzegu Dolnego rozwija skrzydła w USA

Mieszkańcy Brzegu Dolnego doskonale znają Ninę Pawlak – młodą i utalentowaną wokalistkę, która niejednokrotnie zachwycała publiczność podczas lokalnych wydarzeń, w tym na Dniach Brzegu Dolnego i koncertach organizowanych przez Dolnobrzeski Ośrodek Kultury. Dziś Nina sięga dalej – dosłownie i w przenośni – rozwijając swoje umiejętności wokalne w Stanach Zjednoczonych.

Obecnie kształci się pod okiem uznanych pedagogów z Belmont University w Nashville: Jamesa Wigginta i Jade Maze, a także przy wsparciu Natalii Kawalec – finalistki The Voice Kids 2020 i studentki tego samego uniwersytetu. To wyjątkowa szansa, by uczyć się od osób na co dzień związanych z amerykańską sceną muzyczną.

Fot.DOK

Podczas pobytu w USA Nina nie tylko uczestniczy w intensywnych warsztatach, ale również zwiedza miejsca kluczowe dla historii muzyki – od Chicago, przez Memphis, po Nashville – uznawane za światową stolicę muzyki country. Wzięła również udział w koncercie zorganizowanym w Art Gallery Kafe – wydarzeniu przygotowanym dla lokalnej Polonii.

Nina Pawlak to wokalistka, która od lat konsekwentnie rozwija swój talent. Od stycznia tego roku szlifuje umiejętności w Studiu Wokalnym działającym przy DOK-u pod okiem Pauliny Jeżewskiej. Wyjazd za ocean to kolejny krok w jej artystycznej drodze.

Jej zagraniczna przygoda to nie tylko nauka, ale także źródło wielu inspiracji i nowych doświadczeń. Jak podkreślają przedstawiciele DOK-u, już teraz czekają na kolejne występy Niny po jej powrocie do kraju.

inf

Fot.DOK

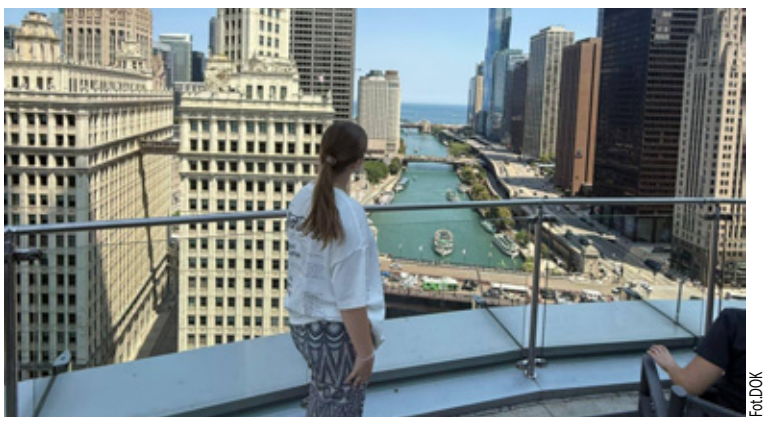
Fot.DOK

Szukasz lokalnej reklamy na abonament?
Zadzwoń: 669 957 573
Już od 250 zł netto/miesiąc!
Stała obecność w największym medium lokalnym:
4 wydania gazety „Kurier Gmin”
4 posty na Facebooku
*Oferta ważna przy zakupie pakietu 3-miesięcznego
REKLAMA

Nowa inicjatywa w Wołowie: ruszył Punkt Wymiany na PSZOK-u

Mieszkańcy Wołowa mogą już skorzystać z nowej, ekologicznej inicjatywy przygotowanej przez Przedsiębiorstwo Gospodarki Komunalnej – na terenie Punktu Selektywnej Zbiórki Odpadów Komunalnych przy ul. Rawickiej 16 uruchomiony został Punkt Wymiany.

Celem projektu jest nadanie drugiego życia przedmiotom, które wciąż nadają się do użytku, ale nie są już potrzebne dotychczasowym właścicielom. Zamiast je wyrzucać – można je oddać komuś, kto właśnie ich szuka. To rozwiązanie nie tylko proekologiczne, ale też praktyczne i solidarne.

Na dobry początek akcja obejmuje szklane słoiki – czyste, bez uszkodzeń, w różnym rozmiarze. Jeśli masz ich za dużo, przynieś je na PSZOK – być może komuś innemu właśnie ich brakuje!

To dopiero początek działania Punktu Wymiany – wkrótce planowane jest poszerzenie zakresu wymienianych rzeczy o inne przedmioty codziennego użytku. O kolejnych etapach akcji PGK Wołów będzie informować na bieżąco.

kk

Trwa wymiana wodomierzy w sołectwach Gminy Wołów. Akcja potrwa do października

W poniedziałek - 4 sierpnia, rozpoczęła się zaplanowana wymiana wodomierzy w miejscowościach wiejskich Gminy Wołów. Prace potrwają do 3 października 2025 roku i obejmie łącznie 20 wiosek. Harmonogram działań został przygotowany przez Przedsiębiorstwo Wodno-Kanalizacyjne Wołów.

Wodomierze są wymieniane przez firmę WODAM s.c. A. Michalczyk, M. Michalczyk z siedzibą w Tyńcu Małym. Jak informuje PWK Wołów, wszystkie czynności wykonywane przez monterów są bezpłatne. Pracownicy posiadają imienne legitymacje oraz identyfikatory umożliwiające weryfikację ich tożsamości.

Wymiana obejmuje takie miejscowości jak: Moczydlnica Dworska, Kłopotówka, Biskupice, Golina, Bożeń, Wróblewo, Wrzosy, Stobno, Prawików, Zagórzyce, Rataje, Wodnica, Boraszyn, Tarchalice, Rudno, Dębno, Sławowice, Miłcz, Żychlin, Straszowice i Bożeń (bloki).

Nowe urządzenia pomiarowe wyposażone są w funkcję zdalnego odczytu, co – jak tłumaczą przedstawiciele spółki – usprawni system zarządzania siecią wodociągową, a mieszkańcom pozwoli na lepszą kontrolę zużycia wody.

PWK Wołów apeluje do mieszkańców objętych harmonogramem, aby w wyznaczonym terminie umożliwili dostęp do pomieszczeń, w których znajdują się liczniki, a także podpisali protokół potwierdzający wykonanie prac.

Inwestycja realizowana jest w ramach projektu „Zaopatrzenie w wodę i odprowadzenie ścieków wraz z wdrożeniem technologii informacyjno-komunikacyjnych na terenach wiejskich w Gminie Wołów", współfinansowanego ze środków Krajowego Planu Odbudowy. Całkowita wartość pozyskanego dofinansowania to 5 mln zł.

ziela

KRAJOWY PLAN ODBUDOWY | Rzeczpospolita Polska | Sfinansowane przez Unię Europejską NextGenerationEU

Zadanie	Rozpoczęcie	Zakończenie
Wymiana wodomierzy w miejscu instalacji u klienta.	**4 sie 2025**	3 paź 2025
Moczydlnica Dworska	4 sie 2025	11 sie 2025
Kłopotówka	4 sie 2025	11 sie 2025
Biskupice	4 sie 2025	11 sie 2025
Golina	6 sie 2025	15 sie 2025
Bożeń	6 sie 2025	15 sie 2025
Wróblewo	6 sie 2025	15 sie 2025
Wrzosy	8 sie 2025	22 sie 2025
Stobno	8 sie 2025	22 sie 2025
Prawików	8 sie 2025	22 sie 2025
Zagórzyce	8 sie 2025	22 sie 2025
Rataje	8 sie 2025	29 sie 2025
Wodnica	18 sie 2025	29 sie 2025
Boraszyn	18 sie 2025	29 sie 2025
Tarchalice	18 sie 2025	29 sie 2025
Rudno	1 wrz 2025	12 wrz 2025
Dębno	1 wrz 2025	12 wrz 2025
Sławowice	1 wrz 2025	12 wrz 2025
Miłcz	8 wrz 2025	19 wrz 2025
Żychlin	8 wrz 2025	19 wrz 2025
Straszowice	8 wrz 2025	19 wrz 2025
Bożeń (bloki)	8 wrz 2025	19 wrz 2025
ZAKOŃCZENIE ZADANIA		**3 paź 2025**

Zaopatrzenie w wodę i odprowadzenie ścieków wraz z wdrożeniem technologii informacyjno-komunikacyjnych na terenach wiejskich w Gminie Wołów.

PWK WOŁÓW

eprasa.pl 042d99b8e0

KURIER GMIN
TYGODNIK POWIATU WOŁOWSKIEGO
www.kuriergmin.pl

Z cyklu polecajki Kuriera Gmin: „Rybna” przygoda w Rudzie Sułowskiej

Niecałą godzinę drogi z Brzegu Dolnego i Wołowa czeka miejsce, które łączy świeże powietrze, wodę, las i... pyszną rybę! Ruda Sułowska w gminie Milicz to idealny pomysł na letni wypad – zarówno dla rodzin z dziećmi, jak i dla miłośników spokoju i natury.

Lato to doskonały moment, aby oderwać się od codzienności i odkrywać nowe miejsca. W Rudzie Sułowskiej czeka na nas wyjątkowa przestrzeń – połączenie turystyki, edukacji przyrodniczej i wypoczynku na łonie natury. To świetny kierunek na weekend, gdy chcemy poczuć wakacyjny klimat bez konieczności dalekich podróży.

Na miejscu można spróbować swoich sił w wędkowaniu na specjalnie przygotowanych stawach (aż 50 stanowisk!), odwiedzić Muzeum Rybołówstwa, które w ciekawy sposób przybliża tradycje hodowli ryb w Dolinie Baryczy, oraz odwiedzić Zagrodę ze zwierzętami. Dzieciom z pewnością spodoba się plac zabaw oraz wyjątkowa ścieżka zmysłów, gdzie można doświadczyć przyrody w nieco inny, bardziej kreatywny sposób.

Centralnym punktem wycieczki jest jednak Gospoda 8 Ryb – miejsce wyjątkowe, bo menu opiera się tu na produktach lokalnych, a przede wszystkim na świeżych rybach słodkowodnych prosto ze Stawów Milickich. Karp, jesiotr, sum, amur, tołpyga, a sezonowo szczupak, karaś, okoń czy lin – to tylko część bogatej oferty. Warto spróbować karpia nacinanego z sosem kurkowym lub zestawu pieczonych ryb podawanego z sosem jogurtowym i ziołowym pęczakiem.

Gospoda jest pięknie położona nad dwoma stawami, a jej nawodne tarasy i trzy przestronne sale (147 miejsc) sprzyjają zarówno kameralnym obiadom, jak i organizacji większych spotkań. W okolicy znajduje się też 17 zadaszonych wiat idealnych na plenerowe imprezy z grillem.

Dla aktywnych dostępna jest wypożyczalnia rowerów oraz możliwość wzięcia udziału w fotograficznym safari. Cały teren został zaprojektowany z poszanowaniem natury – budynki i tarasy harmonijnie wpisują się w krajobraz Doliny Baryczy, a lokalne punkty informacyjne dostarczają mapy szlaków rowerowych i pieszych.

Gospoda 8 Ryb jest czynna codziennie (pon.–pt. od 12.00, w poniedziałki od 14.00).

Lato trwa – warto wykorzystać każdą chwilę, by zobaczyć coś nowego, spróbować pysznej ryby, poczuć zapach lasu i spędzić czas blisko natury. To świetna okazja do rodzinnego pikniku, relaksu nad wodą i poznania niezwykłego regionu, jakim jest Dolina Baryczy.

Co to jest Dolina Baryczy?

Park Krajobrazowy „Dolina Baryczy” rozciąga się na powierzchni ok. 870 km², obejmując tereny po obu stronach rzeki Barycz w województwach dolnośląskim i wielkopolskim.

Region to gęsta mozaika stawów rybnych, lasów, łąk i bagien – chronionych w ramach konwencji Ramsar i europejskiej sieci Natura 2000.

Raj dla ptaków

Największy rezerwat ornitologiczny w Polsce – Stawy Milickie – skupiają niemal 300 stawów o łącznej powierzchni około 77 km. Obserwowano ponad 275 gatunków ptaków, w tym 166 gniazdujących, m.in. żurawie, czaple, gęsi, bieliki, zimorodki.

Aktywny wypoczynek

Ponad 1 800 km tras – rowerowych, pieszych, kajakowych i konnych. Popularna trasa rowerowa dawnej kolejki wąskotorowej: ok. 20 km między Sułowem a Grabownicą.

Lokalne atrakcje i kultura

Ruiny Pałacu Hatzfeldów z punktem widokowym w Żmigrodzie. Muzeum Bombki i Kreatywny Obiekt Multifunkcyjny w Miliczu – ponad 6 400 ozdób ręcznie malowanych. Muzeum Tradycji Rybactwa w Rudzie Sułowskiej z ekspozycjami i centrum edukacyjnym Naturum. „Ceglany Dom” z alpakami – idealne miejsce na rodzinny wypad w okolicach Milicza.

Dlaczego warto odwiedzić?

Jedno z najpiękniejszych dorzeczy w Polsce – malowniczy

krajobraz ze stawami, groblami, aleją dębową i łąkami. Idealne miejsce dla fotografów, birdwatcherów i rodzin – z licznymi punktami edukacyjnymi i wypoczynkowymi.

Gdzie warto zacząć?

Ruda Sułowska – centrum turystyczne Naturum przy Stawach Milickich. To świetne miejsce na rozpoczęcie przygody z Doliną Baryczy.

Polecamy – byliśmy, widzieliśmy! A Wy – byliście już w Rudzie Sułowskiej?

mr

epaskprod.zussbeo

SKROMNY WYSTĘP

BIKE maraton

KOLARSTWO MTB | Bike Maraton '2025

W *srebrnym* (25.edycja) cyklu kolarskich zawodów Bike Maraton, barwny peleton wjechał w minioną niedzielę do Obiszowa. Ta niewielka wieś (około 220 mieszkańców) na terenie Zagłębia Miedziowego nie oferuje amatorom rowerowej wspinaczki wielkich wyzwań i ekstremalnych sportowych prób na wymagających trasach, ale z całą pewnością dla wielu spośród ponad **500** entuzjastów kolarskiej walki było to zaletą **6**.*odsłony* tegorocznej imprezy. Podobnie jak wcześniej uczestnicy zmagań mieli do wyboru 3 trasy, a największym zainteresowaniem cieszył się oczywiście dystans *klasyczny*.

Sportową *rękawicę* w wyścigu na 26km po trasie z sumą przewyższeń na poziomie 380m podjęło blisko **150** kolarzy, a my liczyliśmy oczywiście na kolejne udane występy naszych reprezentantów. Na obiszowskim starcie stanęło ich jednak tylko dwójka, a najlepszym okazał się wołowianin **Bartłomiej Nieckarz**, który na linii mety zameldował się z 15.wynikiem w stawce.

FUN (15km)		
Bartłomiej **Nieckarz**	Wołów	**40:46s.**
Dawid **Gurdziel**	Wołów	**50:38s.**
sklasyfikowano 143 uczestników		

Ze zwycięstwa na dystansie *FUN* mógł cieszyć się **Władysław Samborski** z Jaczowa (36:37s.), a później dołączył do niego **Antoni Filipowicz** z Chojnowa (1:00:26s.), który triumfował wśród blisko **300** *klasyków*. W tym licznym gronie swoje sportowe umiejętności po raz kolejny potwierdził **Oskar Nieckarz**, który na całym dystansie trzymał się blisko czoła wyścigu i ostatecznie finiszował na 5.pozycji. Niedzielny występ uznać można za kolejny medalowy wyścig w wykonaniu wołowianina, co potwierdza brązowa *blacha* w kategorii wiekowej.

CLASSIC (26km)		
Oskar **Nieckarz**	Wołów	**1:01:08s.**
Adrian **Kobusiński**	Brzeg D.	**1:09:35s.**
Damian **Jasiński**	Wołów	**1:10:20s.**
Adrian **Porada**	Brzeg D.	**1:18:57s.**
Robert **Głuszczyński**	Brzeg D.	**1:32:31s.**
Dominik **Dudek**	Wołów	**1:34:38s.**
sklasyfikowano 276 uczestników		

Największe sportowe wyzwanie w trakcie sierpniowego spotkania amatorów kolarstwa MTB stanowił oczywiście wyścig *MEGA*, którego uczestnicy mieli do pokonania blisko 60km. W grupie ponad **80** cyklistów, którzy podjęli obiszowskie wyzwanie najlepiej pojechał **Maciej Kojro** z Piechowic, który z wynikiem 2:17:28s. dołączył do grona triumfatorów niedzielnych zawodów. W gronie tym nie mieliśmy jednak naszych reprezentantów, a ich absencja pokazuje, że zawody nie obudziły w naszych powiatowych kolarzach zbyt wielkiego zainteresowania i w 6.imprezie tegorocznego cyklu mieliśmy bardzo skromną reprezentację.

SPARINGI

Intensywnie na finiszu okresu przygotowawczego czas spędzają piłkarze Odry Lubiąż. Podopieczni trenera **Mateusza Wojtyło** po raz kolejny staną do walki o ligę okręgową i można uznać, że w tej rywalizacji będą jednym z faworytów. W poprzednim tygodniu lubiążanie dwukrotnie weryfikowali swoją dyspozycję w meczach kontrolnych, z których wtorkowy zakończyli zdecydowanym zwycięstwem nad Orkanem Szczedrzykowice (**5-2**), ale w sobotę bezwzględni dla nich okazali się podopieczni byłego szkoleniowca Odry **Tomasza Grzegorzewskiego**, który obecnie trenerski *ster* dzierży w *imienniku* ze Ścinawy. Znacznie bardziej doświadczeni rywale blisko godzinę rozpracowywali lubiąską defensywę, utrzymując zaledwie 1-bramkowe prowadzenie, ale końcówka spotkania to już popis skuteczności ścinawian, którzy w tym okresie obnażyli wszystkie deficyty naszego zespołu (**0-7**). Bolesna lekcja futbolu na finiszu okresu przygotowawczego może okazać się jednak bardzo pozytywna, gdyż pozwoli naszym zawodnikom na kilka cennych obserwacji, z których można będzie wyciągnąć pozytywne wnioski.

Na poziomie klasy **B** w ostatnim czasie mocno *urósł* zespół krzydlińskiego AKS, który wiosną nie doznał żadnej ligowej porażki, a w meczach kontrolnych podopieczni trenera **Szymona Czyżowicza** potwierdzali swoją rosnącą dyspozycję. Cuglami mocno szarpnęło jednak w Żmigrodzie, gdzie nasz zespół w konfrontacji z 3.składem tamtejszego Piasta przypomniał sobie smak niepowodzenia (**2-7**).

Być może największego konkurenta do zwycięstwa w **B**-klasowych rozgrywkach krzydlinianie mieć będą w *odradzającej* się ekipie Victorii Orzeszków, która ma za sobą kolejny udany sparing (**7-2** *vs.* Relaks Szklary Dolne). Swoją wartość dla zespołu potwierdził wracający do orzeszkowskiego składu **Paul Filipowicz**, który sobotni występ zakończył z *dubletem* - podobnie jak **Bartosz Niedzielski** i jeden z graczy, których pozyskaniem Victoria jest zainteresowana.

Po przerwach w piłkarskiej rywalizacji **B**-klasowy futbol wraca do Wińska i Warzęgowa, a w meczu kontrolnym pomiędzy Ruchem i Pogonią wyraźnie lepsi okazali okazali się goście (**6-2**).

eprasa.pl 042d99b8e0

BEZ ŻARTÓW

TRIATHLON | *Januszy i Grażyn '2025*

Już jakiś czas temu do sołtysa z Wąchocka czy Ślązaka Masztalskiego dołączyła spora grupa Januszów i Grażyn, a wszyscy wymienieni stali się głównymi bohaterami dowcipów, które Polacy nie tylko lubią słuchać, ale i samemu opowiadać z pewnością, że żadna z tych *historyjek* nie jest w żadnym procencie o nim samym. Nikt bowiem nie chce stać się bohaterem dowcipów, choć z drugiej strony przeczy temu grupa blisko **170** amatorów sportu, która stawiła się na starcie organizowanego już po raz 8. triatholu dla Januszy i Grażyn.

Tylko po to, aby najpierw pokonać wpław dystans 400m w wodach Zalewu Sulistrowickiego, potem przesiąść się na rower i zaliczyć liczącą 17km kolarskiej próby, a na zakończenie po 6km biegu przyjąć zasłużone gratulacje na mecie imprezy - jako jeden/-a

z dumnych *tytułowych* bohaterów zawodów. W sobotę miano najlepszego *Janusza* przypadło w udziale **Pawłowi Królowi** ze Strzelina, który ukończył rywalizację w niespełna godzinkę (58:43s.), zaś wśród *Grażyn* po sierpniową koronę sięgnęła wrocławianka **Monika Gruszka**, meldując się na mecie z wynikiem 1:10:06s.

W grupie uczestników sobotnich zawodów znaleźli się także nasi reprezentanci, uzyskując u podnóża Ślęży następujące rezultaty:

Karolina **Sobantka**	Wołów	**1:21:54s.**
Łukasz **Brosch**	Mojęcice	**1:29:29s.**
Adam **Wodnicki**	Wołów	**1:30:30s.**
Arkadiusz **Pawlik**	Mojęcice	**1:33:25s.**
Sylwester **Żuchora**	Brzeg D.	**1:52:14s.**

KURIER GMIN
TYGODNIK POWIATU WOŁOWSKIEGO
www.kuriergmin.pl

IDZIE MŁODOŚĆ

MKP WOŁÓW

Letnie przygotowania do futbolowego sezonu 2025/2026 zespół wołowskiego MKP rozpoczął z dużym animuszem i w pierwszym meczu kontrolnym podopieczni trenera **Pawła Troniny** wyraźnie pokonali górowską Pogoń (**9-1**). Późniejsze wyniki nie były już wprawdzie tak dobre, gdyż nasza drużyna w kolejnych sparingach uległa Orłu Pawłowice (**0-1**) oraz ścinawskiej Odrze (**1-4**), ale z Orłem Prusice nasz zespół poradził już sobie z dużym komfortem - zarówno w grze, jak i pod względem uzyskanego wyniku (**7-0**). Już te rezultaty pokazują, że nadchodzące rozgrywki nie będą dla wołowian przysłowiowym *spacerkiem* i nasi gracze w każdym ze swoich występów niezwykle mocno muszą walczyć o każdy punkt, gdyż w roli faworytów zmagań na pewno nie wystąpią. Potwierdza to również liczba i sportowa jakość zawodników, którzy w letniej przerwie pożegnali się z MKP.

Pomiędzy słupkami bramki naszej drużyny nie zobaczymy już **Wiktora Gasztyka**, ani jego zmiennika **Szymona Majchrzaka**. W formacji defensywnej szkoleniowiec wołowian nie będzie mógł już skorzystać z umiejętności **Karola Osieckiego** oraz schodzącego już z futbolowej *sceny* **Daniela Adamczaka**, który przez wiele lat pomagał drużynie swoim doświadczeniem. Dość istotne zmiany w wakacje przeszła również 2.linia, z której *wypadli* **Dawid Wójcik** oraz **Jakub Kazanecki** (na zdjęciu), zaś w formacji ataku wołowianie stracili **Dominika Kubonia**. Do grona zawodników, z których przynajmniej na początku rundy nie będzie mógł skorzystać trener zaliczyć należy również **Norberta Michułkę** oraz **Dawida Kurantowicza**, którzy cały czas zmagają się z kontuzjami.

Wymienieni jako ostatni swoje piłkarskie umiejętności kształtowali w młodzieżowych drużynach MKP, zaś uwieńczeniem ich gry oraz wyników był poprzedni sezon juniorskiej ekipy, która w bardzo przyzwoitym stylu poradziła sobie w wojewódzkich rozgrywkach juniorów, mając za konkurentów najmocniejsze regionalne *firmy*. To właśnie z tej uzdolnionej grupy piłkarzy w nadchodzących zmaganiach przede wszystkim *zaczerpnął* trener P. Tronina, gdyż w seniorskim składzie znalazło się aż **8** zawodników, którzy w ostatnich dniach zakończyli wiek juniora. Część z nich ma już na swoim koncie debiut w *dorosłej* piłce, a niektórzy zdobywali nawet dla MKP gole, ale każdy z nich w nadchodzących miesiącach przede wszystkim zbierał będzie sportowe doświadczenie.

Wejście tak szeroką *ławą* młodych zawodników zawsze niesie za sobą pewne ryzyko, ale bez wątpienia ci młodzi gracze mają potencjał. Piłkarskimi umiejętnościami mogą pochwalić się także inny zawodnicy, którzy w letniej przerwie pojawili się w składzie.

O obsadę pozycji golkipera z **Hubertem Łukaszewskim** walczył będzie **Kacper Słowik**, który przyszedł do drużyny z **A**-klasowego wrocławskiego FC Brochów. Nowymi twarzami w formacji defensywnej są zaś pozyskany z Wratislavii **Jakub Mikuś** oraz **Piotr Robak** z Błysku Kuźniczysko. Do Wołowa po futbolowych lekcjach w Miedzi Legnica wrócił latem wychowanek klubu **Miłosz Kowaluk**, który bez wątpienia zachce udowodnić swoją przydatność w środku pola, podobnie jak **Oliwer Minorczyk** oraz **Paweł Furdykoń** - pozyskani odpowiednio z Dolpaszu Skokowa oraz Zorzy Wilkszyn.

- *Przygotowania do sezonu rozpoczęliśmy wcześnie i były one intensywne* - powiedział nam szkoleniowiec MKP P. Tronina. - *Zmusiły nas do tego poniekąd okoliczności, gdyż przerwa w rozgrywkach okazała się naprawdę krótka, a w zespole zaszły istotne zmiany. Nowa drużyna potrzebuje czasu i jak najwięcej gry, w trakcie której zawodnicy nie tylko nauczą się współpracy ze sobą na boisku, ale także przyswajają taktyczne schematy. Jestem przekonany, że ich intensywna, pełna zaangażowania praca przyniesie pozytywne efekty, choć przed nami z cała pewnością niezwykle trudny sezon. Terminarz również ułożył się tak, że zespół nie będzie miał wiele czasu na znalezienie swojego rytmu, gdyż już od samego początku czekają nas wymagający rywale, ale ten skład ma naprawdę duży potencjał i jeśli od początku uda się go uwolnić, to jesteśmy w stanie zaskoczyć każdego przeciwnika.*

klasa OKRĘGOWA

1.kolejka (9 sierpnia, g.17.00):

MKP WOŁÓW - Polonia Bielany Wr.

Historia konfrontacji z rywalem z Bielan Wr. w ostatnich latach dla piłkarzy z Wołowa układa się różnie. W minionych rozgrywkach nasz zespół na Polonii zrobił tylko punkt, dodatkowo dostając jesienią dość bolesną lekcję futbolu (**0-4** i **2-2**). Przyznać jednak trzeba, że w ostatnich latach drużyna - gająca na *okręgowym* poziomie od 2021 r., to solidny konkurent. Wprawdzie nie udało się jeszcze jej zawodnikom włączyć się do rywalizacji o najwyższe cele, ale w każdym z **4** rozegranych wcześniej sezonów zdobywali średnio **48,2** rankingowego *oczka*, co plasowało ich w *okolicach* 6.pozycji. W **120** rozegranych pojedynkach Poloniści sięgnęli po **59** zwycięstw (skuteczność **54**%), zdobywając średnio w sezonie **86,5** bramki (przy **56,5** straconej). Powyższe liczby z całą pewnością każą szanować inauguracyjnego rywala naszej ekipy i wydaje się, że na już na starcie podopieczni trenera **Pawła Troniny** będą musieli użyć sporo, ze swojego futbolowego *arsenału*, aby nie powtórzyć wyniku sprzed blisko roku (17 sierpnia 2024r. - wspomniane wyżej **0-4**). Na szczęście tym razem będą mieli po swojej stronie przychylność trybun, a ponieważ w 2.kolejce wołowian czeka wyjazd do Brzegu Dolnego - nasz zespół zmuszony jest zacząć rozgrywki od *wysokiego C*.

Sparta Będkowo - **ROKITA BRZEG DOLNY**

Będkowo to niewielka wieś (ok. 200 mieszkańców) w gminie Trzebnica, a funkcjonujący w niej od 1974 roku klub swoje umiejętności prezentował głównie na boiskach klasy **B**. Do 2023 roku największymi sukcesami, jakimi mogli pochwalić się *Spartanie*, to **3**-krotne wywalczenie miejsca na najniższym stopniu podium, ale rok później przyszły prawdziwe triumfy. W rozgrywkach 2023/2024 zespół okazał się najlepszy w **2**.gr. strefy wrocławskiej (skuteczność **88**%), a w kolejnej futbolowej *kampanii* będkowianie okazali się bezkonkurencyjni w **2**.gr. wrocławskiej klasy **A**, odnosząc **28** zwycięstw w **30** rozegranych pojedynkach (skuteczność **94**%). Wprawdzie *przeskok* pomiędzy futbolowymi poziomami bywa *bolesny*, a rola beniaminka nigdy nie jest łatwa (choć na **A**-klasowym poziomie będkowianie wywiązali się z niej *koncertowo*), to jednak ostatnie rezultaty Sparty muszą budzić szacunek i z całą pewnością nasze *Diabły* nie mogą zlekceważyć potencjalnego *Kopciuszka*. Ewentualna strata punktów na boisku w Będkowie byłaby bowiem podwójnie *bolesna* i z całą pewnością nie nastrajała optymistycznie przed nadchodzącym *derby*.

KLASA OKRĘGOWA - Wrocław

1.	Błysk Kuźniczysko	kl. **O** (**11**)
2.	KS Łozina	**BENIAMINEK**
3.	**MKP WOŁÓW**	kl. **O** (**9**)
4.	Orzeł Marszowice	kl. **O** (**2**)
5.	Orzeł Pawłowice	kl. **O** (**8**)
6.	Piast Lutynia	kl. **O** (**7**)
7.	Piast Żerniki Wr.	**BENIAMINEK**
8.	Piast II Żmigród	**BENIAMINEK**
9.	Polonia Bielany Wr.	kl. **O** (**6**)
10.	Polonia Trzebnica	kl. **O** (**4**)
11.	**ROKITA BRZEG D.**	kl. **O** (**10**)
12.	Sokół Marcinkowice	**BENIAMINEK**
13.	Strzelinianka Strzelin	**BENIAMINEK**
14.	Sparta Będkowo	**BENIAMINEK**
15.	WKS Wierzbice	kl. **O** (**5**)
16.	Zenit Międzybórz	kl. **O** (**3**)

Sprasa.pl 042d99b6d

POWRÓT SNAJPERA

ROKITA BRZEG DOLNY

Poprzedni sezon piłkarze dolnobrzeskiego Rokity zakończyli barażową porażką w Marcinkowicach (**1-2**), ale drugie okręgowe *życia* podopieczni trenera **Jakuba Wróbla** zawdzięczają zawodnikom wołowskiego MKP, którzy w tym samym czasie zwycięsko wrócili z Oleśnicy (**6-4**). Skuteczność na poziomie **39**% była wynikiem poniżej oczekiwań, ale na szczęście udało się uniknąć degradacji. Bez wątpienia w szeregach *Diabłów* brakowało w tym okresie takiego *lisa* pola karnego, jakim wcześniej był **Dominik Chylak**. Do tego napastnika można mieć sporo uwag jeśli chodzi o jego grę defensywną, ale ze swoich obowiązków w ataku wywiązuje się koncertowo, co udowodnił już w chwilę po powrocie do dolnobrzeskiego składu, zapisując na swoi koncie *dublet* przeciwko Sparcie Wrocław (**11-0**) i wracając z towarzyskiego turnieju w Barsinghausen z tytułem króla strzelców. Sporym optymizmem napawać może również sparingowe zwycięstwo z **4**.ligową Polonia Środa Śl. (**3-1**) i bardzo wyrównana gra z młodzieżą (U-19) polkowickiego Górnika (**2-3**).

W letnim okresie w składzie dolnobrzeskiej ekipy nie zaszły rewolucyjne zmiany. Drużynę opuścili **Kamil Żbik**, **Ernest Pietrzyk** oraz **Kacper Pierożak**, zaś oprócz wymienionego wyżej napastnika ekipę wzmocnił **Mikołaj Gruś** i spora grupa młodych zawodników, którzy wcześniej futbolowe doświadczenia zbierali w wojewódzkich rozgrywkach juniorów w barwach AP Brzeg Dolny.

- *Letnie okienko transferowe uważam za udane* - powiedział szkoleniowiec Rokity J. Wróbel. - *W poprzednim sezonie duży kłopot sprawiało nam zamienianie na bramki stwarzanych sytuacji. Ponowne pojawienie się w składzie D. Chylaka może być na to receptą, tym bardziej, że wewnętrzna rywalizacja w drużynie może dodatkowo motywować każdego z napastników. Duże nadzieje pokładam także w umiejętnościach M. Grusia, który powinien znacząco wzmocnić funkcjonowanie drużyny w środku pola.*

Pewną niewiadomą nadal pozostaje kwestia, jak na grę w seniorskim składzie przełożą się umiejętności *Akademików*. Bez wątpienia każdy z tych chłopaków dysponuje sporym futbolowym potencjałem, ale *dorosła* walka czasem bywa dla piłkarskiej młodzieży trudny *przeskokiem* i nie zawsze potrafią oni w pełni zaprezentować swoje umiejętności. Poza tym potrzebować oni będą trochę czasu, aby poznać pomysł na grę i boiskowe rozwiązania taktyczne. Przyglądając się jednak personalnym zmianom oraz postawie naszych piłkarzy w grach kontrolnych można z umiarkowanym optymizmem oczekiwać wyjazdu do Będkowa.

- *Ten zespół ma duży potencjał i jestem przekonany, że zawodnicy moje słowa potwierdzą w ligowej rywalizacji* - kontynuuje szkoleniowiec Rokity. - *Przed nami wprawdzie jeszcze dużo pracy, aby każdy z taktycznych elementów funkcjonował na co najmniej przyzwoitym poziomie, ale już w sparingach widać było, że w tym względzie zespół czyni postępy. Wydaje mi się, że nasz największy problem polega na zarządzaniu intensywnością gry. Poprzednie rozgrywki pokazały, że zaczynaliśmy mecze w bardzo mocnym tempei, ale później na dystansie całego spotkania zdarzały nam się przestoje, które rywale potrafili wykorzystać. Oczywiście nie stać nas na grę na wysokiej intensywności przez pełne 90 minut, ale musimy nauczyć gospodarować siłami w tych okresach, kiedy zmniejszamy tempo. To będzie kluczową kwestią dla osiągania korzystnych wyników, a na takie z całą pewnością zespół stać. Trudno w tym momencie wyrokować w nasze cele na sezon 2025/2026, ale chcemy robić cały czas postęp i jestem przekonany, że lokata w górnej połowie rankingu jest jak najbardziej w naszym zasięgu.*

Klasa **B**

ROŚNIE ZESPÓŁ

KUSY POGALEWO WIELKIE podsumowanie sezonu **2024/2025**

Biorąc pod uwagę fakt, że poprzednie rozgrywki (2023/2024) zespół Kusego *zamknął* ze skutecznością **43%**, to jesiennym *otwarciem* mogło być dla pogalewskich kibiców sporym pozytywny zaskoczeniem, gdyż zespół zmagania rozpoczął serią **7** spotkań bez porażki, ale później drużyna straciła impet i ligowa czołówka wskazała jej graczom miejsce w szeregu - konkretnie 6.lokatę, ale ze skutecznością **54%**, więc był zauważalny progres.

WYNIKI/JESIEN	
Dolpasz II Skokowa	8-1
VICTORIA ORZESZKÓW	4-1
KOMETA KRZELÓW	4-4
Odra Uraz	1-1
Lech Barkowo	2-0
Orkan Borzęcin	3-3
OLIMPIA GODZIĘCIN	5-2
KS Piotrkowice	1-4
KS Krościna Wielka	3-9
AKS KRZYDLINA WIELKA	2-5
ZRYW GŁĘBOWICE	5-0

Wspólnie z konkurentami z dolnobrzeskiego KS zawodnicy Kusego najkrócej czekali na wznowienie rozgrywek i już 9 maja obie ekipy starły się w *derby*, w których dużo lepiej spisali się goście (**5-1**). Potem okazało się, że ten rywal wiosną wyraźnie *leżał* zawodnikom Kusego, którzy w 18.kolejce ponownie mogli świętować zwycięstwo nad lokalnym rywalem (**3-2**), ale chwilę wcześniej wiosenny *wianek* stracili w Krzelowie (**1-2**). Bez wątpienia jednak w rundzie rewanżowej pogalewianie również sprawiali bardzo korzystne wrażenie, a jedyną rysą na ich sportowym *portrecie* pozostaje występ w Krzydlinie Małej (**1-12**). Chociaż dwie wiosenne porażki ekipa Kusego poniosła na *obcych* boiskach, to jednak gra w *delegacji* w całym sezonie była atutem tego zespołu, który na murawie rywali zdobył aż **55%** całeg swojego rankingowego dorobku.

WYNIKI/WIOSNA	
KS BRZEG DOLNY	5-1
Dolpasz II Skokowa	2-1
VICTORIA ORZESZKÓW	3-2
KOMETA KRZELÓW	1-2
KS BRZEG DOLNY	3-2
Odra Uraz	4-2
Lech Barkowo	4-0
Orkan Borzęcin	4-1
OLIMPIA GODZIĘCIN	8-3
KS Piotrkowice	6-3
KS Krościna Wielka	2-2
AKS KRZYDLINA WIELKA	1-12
ZRYW GŁĘBOWICE	3-2

Dziesięć wiosennych zwycięstw (skuteczność **79%**) to kolejny powód do gratulacji dla piłkarzy Kusego, którzy sezon zakończyli na rankingowym podium. Z całą pewnością atutem tej drużyny był stabilny skład, w którym oglądaliśmy **20** zawodników, z których każdy rozegrał średnio po **49** minut w meczu, a **3** piłkarzy z tego grona zobaczyliśmy w każdym wiosennym starciu pogalewian. Średnia wieku drużyny wyniosła **25,8**, więc jak na tę rozgrywkową klasę drużynę uznać należy za perspektywiczną, a biorąc pod uwagę fakt, że w minionym sezonie ekipa zaliczyła dość znaczący progres (średnia zdobytego punktu w spotkaniu **1,3** w rozgrywkach 2023/2024 - **2,04** w kolejnej futbolowej *kampanii*) może okazać się, że po **4** sezonach w klasie **B** pogalewiane zyskali już tyle na sportowej wartości, że stali się solidną ekipą na tym poziomie piłkarskich zmagań, z pewną ciekawą *perspektywą* na walkę o najwyższe pozycje w rankingu.

Zawodnicy Kusego mieli w swoim składzie **Damiana Wróbla**, który na swoim koncie zapisał wiosną **15** trafień, co okazało się najlepszym wynikiem wśród naszych reprezentantów w lidze (koronę *podzielił* jednak z Krystianem Włodarczykiem z Krzydliny M.), a jednocześnie niemal **1/3** całego bramkowego dorobku drużyny, której ofensywa okazała się 3.atakiem w stawce (**3,5** trafienia na mecz). Napastnicy z Pogalewa *otwierali* rezultat **7** pojedynków i za każdym razem do ostatniego gwizdka arbitra *dowozili* komplet punktów. W całej rundzie przez **514** minut (**44%** czasu rundy) mogli oni cieszyć się korzystnym wynikiem, zaś w roli *goniących* rezultat pogalewianie rozegrali wiosną **227** minut (**19%**) w **6** pojedynkach, w których to konkurentom udawało się szybciej zaskoczyć defensywę Kusego, tracącą średnio **2,6** gola w meczu, co plasuję defensywną formację na 7.miejscu w lidze. W tym *elemencie* w Pogalewie jest więc sporo do poprawy, choć z drugiej strony piłkarze pokazali, że potrafią niwelować straty i udało im się diametralnie *odwrócić* wynik w **3** pojedynkach, a **1** raz *wyrwali* punkt.

BRAMKARZE					
Jakub **Gawlikowski**	13	1.170	-	2	-
OBROŃCY					
Kamil **Pietroń**	12	865	2	3	-
Tomasz **Daniel**	12	853	4/1	-	1
Szymon **Radziejewski**	10	795	3	1	-
Łukasz **Radzijewski**	9	540	1	3	-
Maciej **Posłuszny**	9	515	-	-	-
Gerard **Wawrzyniaczyk**	10	226	1	1	-
Marcin **Mil**	4	165	1	-	-
POMOCNICY					
Szymon **Tyszkowski**	13	1.165	1	1	-
Karol **Wójcik**	11	975	1	1	-
Dawid **Mikołajczak**	12	929	-	-	-
Marcel **Mil**	12	865	3	2	-
Maciej **Prządka**	10	664	1	3	-
Dominik **Mil**	9	517	-	-	-
Piotr **Sierota**	7	343	1	-	-
Jakub **Pietroń**	10	303	1	1	-
Maciej **Mil**	8	142	1	-	-
Tomasz **Posłuszny**	10	127	2	-	-
NAPASTNICY					
Damian **Wróbel**	13	1.113	15	1	-
Dominik **Tarsalewski**	12	556	8	2	-

w tabeli: *imię i nazwisko, ilość występów, liczba minut na boisku, ilość goli, żółtych i czerwonych kartek*

W sezonie 2025/2026 drużynę Kusego na naszych powiatowych boiskach będziemy oglądać jednak rzadziej, gdyż ekipa o **B**-klasowe punkty walczyć będzie w grupie **8**., gdzie zespół będzie naszym *jedynakiem*. Część najbliższych konkurentów naszym piłkarzom jest jednak znana i z niektórymi pogalewianie mają do wyrównania sportowe rachunki.

kl. B - gr. 8 - SEZON 2025/2026		
KUSY POGALEWO WIELKIE	kl. **B** (**1**) - **3**.	
Błękitni Chwalimierz	4-4	2-3
Błękitni Jerzmanowo	1-2	2-3
Gmina Miękinia	kl. **B** (**8**) - **5**.	
Jeziorka Zakrzów	5-2	3-2
Muchobór Wrocław	kl. **B** (**8**) - **7**.	
Orzeł Bukówek	1-1	3-8
Piast II Lutynia	kl. **B** (**8**) - **3**.	
Piast II Żerniki	BENIAMINEK	
Rules Piersno	kl. **B** (**8**) - **8**.	
Spartan Marszowice	10-1	5-2
Sporting Wrocław	kl. **B** (**8**) - **12**.	
Wulkan Ogrodnica	4-2	3-1
Zjednoczeni Łowęcice	1-4	1-4

w tabeli: zespół; wyniki Kusego z danym rywalem w sezonie 2023/2024 lub pozycja zespołu w poprzednich rozgrywkach.

Swojego rodzaju *handicapem* dla piłkarskich ekip jest atut własnego boiska. W zakończonym sezonie w **1**.grupie wrocławskiej klasy **B** zespoły stoczyły **153** pojedynki (nie uwzględniając spotkań, o których wyniku rozstrzygnął walkower) i **49%** tych konfrontacji (**75**) zakończyło się zwycięstwem gospodarzy. Bezbłędni przed własną publicznością okazali się piłkarze z Krościny Wielkiej, którzy nie tylko na swoim boisku zdobyli pełną pulę, ale swoich gości *częstowali* średnio **7,75** gola na występ. *Domowy* dorobek zawodników KS to **62%** punktowej zdobyczy w rozgrywkach, ale rekordzistą w stawce pod tym względem okazali się gracze z Orzeszkowa, gdyż rankingowe *oczka* zdobyte na własnym boisku przez Victorię to **89%** jej dorobku. Nasza drużyna zdobywała jednak średnio **1,41** w każdym ze swoich występów przed własną publicznością, co nie jest jednak znaczącym rezultatem.

Zwycięzcy rozgrywek 2024/2025 - KS Krościna Wielka, jak już wyżej wspomniano, okazali się najskuteczniejszym zespołem na własnym terenie. Potwierdza to także bramkowa zdobycz, gdyż *domowe* gole stanowią **68%** całego bramkowego dorobku tej ekipy. Ledwie **1,41** bramki w pojedynku przed własną publicznością zdobywały średnio zespoły z Urazu i Borzęcina, a w całej stawce znalazły się **4** zespoły, które skuteczniej prezentowały się w pojedynkach wyjazdowych.

Swoje *ściany* w walce o ligowe punkty najlepiej wykorzystali natomiast defensorzy krzydlińskiego AKS, którzy przed własną publicznością stracili ledwie **10** goli, co jest najlepszym wynikiem w lidze. Połowę z tego - ale statystycznie w każdym swoim *domowym* występie, tracili piłkarze z Godzięcina, ale w zestawieniu całych rozgrywek najcięższy *bagaż* straconych goli na własnym boisku spadł na barki *rezerw* skokowskiego Dolpaszu, gdyż **29** goli to aż **55%** całej bramkowej straty tego zespołu.

SEZON 2024/2025 - DOM (ATAK)				
1.	KS Krościna Wielka	93	7,75	68%
2.	AKS KRZYDLINA MAŁA	65	5,41	63%
3.	KS Piotrkowice	46	3,83	60%
4.	ZRYW GŁĘBOWICE	46	3,83	56%
5.	KS BRZEG DOLNY	41	3,41	50%
6.	KUSY POGALEWO WLK.	37	3,08	44%
7.	KOMETA KRZELÓW	34	2,83	53%
8.	VICTORIA ORZESZKÓW	29	2,41	66%
9.	Lech Barkowo	28	2,33	67%
10.	Dolpasz II Skokowa	28	2,33	49%
11.	OLIMPIA GODZIĘCIN	20	1,66	55%
12.	Odra Uraz	17	1,41	40%
13.	Orkan Borzęcin	17	1,41	39%

SEZON 2024/2025 - DOM (OBRONA)				
1.	AKS KRZYDLINA MAŁA	10	0,83	34%
2.	KS BRZEG DOLNY	16	1,33	39%
3.	KOMETA KRZELÓW	18	1,50	42%
4.	KS Krościna Wielka	22	1,83	46%
5.	KUSY POGALEWO WLK.	28	2,33	44%
6.	ZRYW GŁĘBOWICE	28	2,33	47%
7.	Lech Barkowo	28	2,33	38%
8.	Dolpasz II Skokowa	29	2,41	55%
9.	KS Piotrkowice	34	2,83	48%
10.	Orkan Borzęcin	36	3,00	46%
11.	VICTORIA ORZESZKÓW	41	3,41	40%
12.	Odra Uraz	41	4,41	39%
13.	OLIMPIA GODZIĘCIN	60	5,00	48%

Na zakończenie wypada jeszcze szczególnie docenić marcowy występ krościńskiego KS przeciwko Odrze Uraz (15. kolejka), w której gospodarze sięgnęli po rekordowe zwycięstwo (**19-4**), zaś jak najszybciej o występie swoich zawodników wypada zapomnieć kibicom z Godzięcina, gdyż *Olimpijczyków* mocno doświadczyli w październiku (7.kolejka) zawodnicy dolnobrzeskiego KS (**0-10**).

SEZON 2024/2025 - DOM				
1.	KS Krościna Wielka	12	36	93-22
2.	AKS KRZYDLINA MAŁA	12	31	65-10
3.	KOMETA KRZELÓW	12	26	34-18
4.	KS BRZEG DOLNY	12	24	41-16
5.	KS Piotrkowice	12	24	46-34
6.	KUSY POGALEWO WLK.	12	22	37-28
7.	ZRYW GŁĘBOWICE	12	20	46-28
8.	Dolpasz II Skokowa	12	18	28-29
9.	VICTORIA ORZESZKÓW	12	17	29-41
10.	Lech Barkowo	12	14	28-28
11.	Orkan Borzęcin	12	9	17-36
12.	Odra Uraz	12	7	17-41
13.	OLIMPIA GODZIĘCIN	12	6	20-60

eprasa.pl 042d99b8e0

KOMETA WRACA

KOMETA KRZELÓW podsumowanie sezonu **2024/2025**

Piłkarze z Krzelowa w poprzednich rozgrywkach (2023/2024) spisali się nieco poniżej oczekiwań, kończąc zmagania dopiero na 7.pozycji z **9** zwycięstwami na koncie (skuteczność **43%**), a po nie najlepszym starcie w Krościnie Wielkiej (**1-4**) zapowiadało się, że przed Kometą kolejny trudny sezon. Szybko okazało się, że na inaugurację nasz zespół zagrał z najmocniejszą ekipą w stawce, a potem nie było już tak źle. Na jesiennym *dystansie* zdarzały się jednak *potknięcia*, a wyjazd do Barkowa pokazał (**1-5**), że naszej drużynie brakuje jednak trochę, aby włączyć się do walki o najwyższe pozycje. W porównaniu jednak do poprzednich rozgrywek zespół zanotował nieznaczny progres (skuteczność **50%**), choć 1.rundę zakończył także z 7.lokatą.

WYNIKI/JESIEN	
KS Krościna Wielka	1-4
ZRYW GŁĘBOWICE	2-0
VICTORIA ORZESZKÓW	1-1
KUSY POGALEWO WIELKIE	4-4
Orkan Borzęcin	3-3
Odra Uraz	4-1
KS Piotrkowice	2-4
AKS KRZYDLINA WIELKA	3-1
Dolpasz II Skokowa	5-2
KS BRZEG DOLNY	2-3
Lech Barkowo	1-5
OLIMPIA GODZIĘCIN	4-2

W trakcie zimowej przerwy w składzie ekipy nie zaszły rewolucyjne zmiany. Wprawdzie w *orbicie* zainteresowań trenera **Mariusza Rzepki** pojawili się nowi gracze, ale część z nich był już związana z klubem, więc do rundy rewanżowej krzelowianie wystartowali ze znanymi w większości ich sympatykom *twarzami*. Na inaugurację potrafili jednak zaskoczyć, gdyż w konfrontacji z krościńskim KS prowadzili wyrównany pojedynek, który ostatecznie zakończył się podziałem punktów (**1-1**). Później było jeszcze lepiej, gdyż piłkarze Komety na swoim koncie zanotowali **6** zwycięstw z rzędu, w których mogli zaimponować konsekwentną i uważną grą w defensywie, tracąc gola średnio co **180** minut. O wartości obronnej formacji krzelowian przekonał się również *rozpędzony* wiosną zespół z Krzydliny Małej, któremu udało się *obronić* remis (**1-1**), ale naszej drużynie nie przysłużyła się *terminarzowa* pauza, gdyż po niedzielnym odpoczynku w 23.kolejce, w następnej piłkarze Komety uznać musieli wyższość rywali z Brzegu Dolnego (**1-4**), kończąc w starciu z KS *passę* **10** spotkań bez porażki. Potem jednak udało im się zrewanżować konkurentom z Barkowa (**7-2**), a sezon równie efektownie zakończyli w Godzięcinie (**6-1**), choć na mecz z Olimpią pojechali *gołą* 11-tką, a komplet minut dodatkowo zmuszony był rozegrać szkoleniowiec drużyny.

WYNIKI/WIOSNA	
KS Krościna Wielka	1-1
ZRYW GŁĘBOWICE	3-0
VICTORIA ORZESZKÓW	1-0
KUSY POGALEWO WIELKIE	2-1
Odra Uraz	2-1
Orkan Borzęcin	3-1
KS Piotrkowice	1-0
AKS KRZYDLINA WIELKA	1-1
Dolpasz II Skokowa	4-1
KS BRZEG DOLNY	1-4
Lech Barkowo	7-2
OLIMPIA GODZIĘCIN	6-1

Ze skutecznością **81%** krzelowianie w wiosennych meczach *wykręcili* wynik zasługujący na ligowe podium (3.miejsce), a to pokazuje, że w zespole jest potencjał. Po raz kolejny okazało się, że większych korekt nie wymaga formacja obronna, będąca jedną z najlepszych w stawce (2.wynik wiosną, 3.w sezonie). W rundzie rewanżowej rywalom udało się pokonać golkipera Komety **13** razy (średnio **1,08** straconego gola w meczu), a **31%** bramek stracili krzelowianie w Brzegu Dolny - biorąc natomiast pod uwagę pozostałe występy średnia wyniosła zaledwie **0,81**. Jeśli jednak w najbliższej przyszłości mamy zobaczyć Kometę w gronie zespołów walczących o wyższy szczebel regionalnych rozgrywek, to poprawy wymaga z całą pewnością gra w ataku, gdyż w tym aspekcie futbolowego rzemiosła krzelowska ofensywa to ledwie 7.pozycja w lidze (średnia **2,66** zdobytego gola w meczu). Graczom zespołu należą się jednak gratulacje, gdyż w **11** pojedynkach to oni *otwierali* wynik i do końcowego gwizdka arbitra *dowieźli* **88%** możliwych punktów. Zaledwie **74** wiosenne minuty krzelowianie rozegrali z niekorzystnym wynikiem (**7%** czasu rundy), zaś z prowadzenie cieszyli się łącznie przez **530** minut (**49%**).

W rundzie rewanżowej barwy drużyny reprezentowało **23** piłkarzy, których średnia wieku wyniosła **28,3**. We wszystkich spotkaniach swoje umiejętności na boisku zaprezentował **Paweł Białek**, należący także do grupy **10** zawodników, którzy dostarczyli drużynie przynajmniej **1** trafienie. najskuteczniejszy wśród nich okazał się **Wojciech Białek**, a chociaż **5** trafień na swoim koncie zapisał także **Mateusz Głowacki**, to jednak pierwszy z wymienionych na każde swoje trafienie potrzebował średnio **113** minut, zaś jego konkurent *dziurawił* siatkę rywali co **159,5** minuty.

Pozytywne oceny formacji obronnej to oczywiście duża zasługa golkiperów, a ze swoich obowiązków pomiędzy słupkami nieco lepiej wywiązywał się **Jan Nowaczyk**, którego konto *obciąża* **31%** straconych goli. Na słowa uznania zasługuje jednak również gra **Jakuba Mazura** oraz **Bartosza Kamińskiego**, gdyż większość swoich wiosennych minut zastępował nominalnego bramkarza w spotkaniu przeciwko barkowskiemu Lechowi.

BRAMKARZE					
Jakub **Mazur**	6	495	-	-	-
Jan **Nowaczyk**	6	495	-	1	-
OBROŃCY					
Daniel **Piekło**	11	888	3	-	-
Przemysław **Ryśkiewicz**	9	803	-	2	-
Marek **Napora**	10	723	4	1	-
Przemysław **Szymański**	9	703	4	5	2
Adam **Marcinkowski**	8	504	1	2	-
Michał **Przyszlak**	6	457	-	2	-
Miłosz **Dziubiński**	5	119	-	-	-
Mariusz **Rzepka**	4	115	2	1	-
POMOCNICY					
Paweł **Białek**	12	1.045	1	-	-
Marcin **Kędzierski**	10	900	2	4	-
Mateusz **Białek**	11	833	3	5	1
Mateusz **Głowacki**	11	707	5	1	-
Filip **Stuchły**	9	595	2	-	-
Kamil **Poźniak**	8	396	-	-	-
Bartosz **Bicz**	4	359	-	-	-
Bartosz **Kamiński**	7	145	-	-	-
Błażej **Przyszlak**	4	130	-	-	-
Jakub **Fortuniak**	5	121	-	2	-
Mateusz **Bury**	1	90	-	-	-
NAPASTNICY					
Wojciech **Białek**	8	565	5	2	-
Kamil **Kmieć**	6	540	-	-	-

w tabeli: *imię i nazwisko, ilość występów, liczba minut na boisku, ilość goli, żółtych i czerwonych kartek*

Dodatkowo należy zwrócić uwagę, że wiosną krzelowianie nie oszczędzali nie tylko swoich kości, ale i rywali. W 1.rundzie oglądali bowiem średnio **1,25** kartki w meczu (wyłącznie koloru żółtego), zaś wiosną karani byli już znacznie częściej - **2,58** upomnienia, a **2** piłkarzy obejrzało czerwone kartoniki. Adrenalina *poszybowała* w górę pomiędzy 20. a 21.kolejką **Przemysławowi Szymańskiemu**, który najpierw nie dokończył meczu w Piotrkowicach, a tydzień później nerwowo nie wytrzymał w derby z krzydlińskim AKS.

Jak zamówić ogłoszenia drobne

na stronie www.kuriergmin.pl/ogłoszenia-drobne/

pocztą
"Kurier Gmin"
56-100 Wołów
ul. Zwycięstwa 15

wyślij sms-em
pod numer **79567**
koszt 9 zł + Vat
zaznaczając od OKG
(spacja)treść ogłoszenia

e-mailem
sekretariat@kuriergmin.pl
lub osobiście

Numer konta: Bank MBANK 83 1140 2004 0000 3902 4474 9895
71 319 79 18

USŁUGI

- Tapicer Dokładnie. tel. 604 300 278

NIERUCHOMOŚCI

POSZUKUJĘ

- Szukam gruntów rolnych do uprawy w okolicach Wąsosza, Wińska, Żmigrodu. Oferuję atrakcyjne warunki umowy. Telefon: 721464734
- Wydzierżawię grunty orne, łąki oraz pastwiska w gminie Wołów, tel: 783-772-898

MOTORYZACJA

KUPIĘ

- Skup aut za gotowke 7 dni w tygodniu 24 h Zdecydowanie kupie kazde auto cale uszkodzone powypadkowe zadbane floty aut firmowych Wszystkie marki modele i roczniki Osobowe dostawcze vany po firmach floty aut firmowych Darmowy dojazd i wycena do klienta 24 Wstępna Wycena Telefoniczne 534-157-040
- Kupię auto do 800 zł, 604317276.

- Kupię ciągniki, przyczepy i maszyny rolnicze 602811423 lub 535135507

RÓŻNE

SPRZEDAM

- Sprzedam małe kaczki 15 szt. po 12 zł, tel. 726058039

KUPIĘ

- Kupię monety, zegarki, srebro, odznaczenia. 725332771

TOWARZYSKIE

- Poznam wolną Panią z Wołowa i okolic, w wieku 35 do 45 lat. Pozdrawiam, Paweł tel. 601295195

POMOC

- • Grupa Anonimowych Alkoholików, Wołów pl. Szkolny 2, grupa Tolerancja- niedziela godz. 17:00,grupa Sami Swoi wtorek godz.17:00 Ścinawa ul. Zgody 12 (salka katechetyczna), piątek godz. 17.00, tel. zaufania 71 321 21 24 od godz. 16:00.
- • Pomoc weterynaryjna, tel. 071 319 03 78; 0606 46 97 97.
- • Punkt Wspierania Rodzin, Rynek 18, Brzeg Dolny, GOSP. p. nr 2, wtorek 17.00–19.00, tel. 071 319 56 62, w. 19.
- • Psycholog, Rynek 18, Brzeg Dolny, GOSP. p. nr 2, poniedziałek – piątek 16.00–20.00, tel. 071 319 56 62, w. 19.
- • Poradnia Problemów Uzależnień, pon., wt. 7.30–13.30, śr., czw. 7.30–17.30, tel. 071 319 56 62.
- • Gminna Komisja Rozwiązywania Problemów Alkoholowych w Wołowie podejmuje czynności zmierzające do orzeczenia o zastosowaniu wobec osoby uzależnionej od alkoholu obowiązku poddania się leczeniu w zakładzie lecznictwa odwykowego w oparciu o uprawnienia nadane ustawą z dnia 26 października 1982 roku o wychowaniu w trzeźwości przeciwdziałaniu alkoholizmowi. Komisja prowadzi w/w czynności wyłącznie wobec osób zameldowanych bądź mieszkających na terenie Gminy Wołów. Punkt konsultacyjny GKRPA mieści się w Wołowie przy pl. Szkolnym nr 2, tel 71 389 14 95, e-mail gkrpawolow@op.pl. W punkcie konsultacyjnym GKRPA pełnią dyżury specjaliści - w poniedziałki w godz. 16.00 – 19.00 oraz w czwartki w godz. 15.00 - 18.00 do dyspozycji mieszkańców pozostaje psycholog, natomiast w środy w godz. 16.00 - 19.00 konsultant ds. uzależnień. W niedziele o godzinie 17.00 odbywają się spotkania grup AA.
- • Poradnia Psychologiczno-Pedagogiczna w Brzegu Dolnym, ul. 1 Maja 1A, I piętro (dawny internat ZSZ), tel. 071 319 99 94, proponuje dzieciom, młodzieży, rodzicom i nauczycielom szeroką ofertę psychologiczną, pedagogiczną i logopedyczną, m.in. w zakresie: diagnozy, terapii, profilaktyki, poradnictwa, planowania kariery zawodowej. Wizyty BEZPŁATNE. Czynne od poniedziałku do piątku w godz. 8.00–15.00.
- • Powiatowa Stacja Sanitarno-Epidemiologiczna w Wołowie, kontakt 071 389 28 56, po godzinach urzędowania oraz w dni wolne od pracy, telefon dyżurny – 0604 208 816.
- Grupa Anonimowych Narkomanów Grupa „Warriors", spotkania w niedzielę od 16:00 do 18:00 w 2. niedzielę miesiąca, miting otwarty, Brzeg Dolny, ul. Zwycięstwa 5 (wejście po prawej stronie) tel. kontaktowy 790491700.

Wołowska Spółdzielnia Mieszkaniowa

ul. T. Kościuszki 17e, Wołów, tel. 71 389 24 06

ogłasza przetarg nieograniczony na remont tarasów, balkonów w budynku mieszkalnym przy ul. Ścinawskiej 7,9,9A w Wołowie

Specyfikację istotnych warunków zamówienia można otrzymać w biurze Spółdzielni.
Obowiązuje wadium w wysokości **5000,-**zł. które należy wpłacić przelewem na konto **WSM nr 13 1020 5242 0000 2902 0016 9151** z tytułem: „remont tarasów balkonów".

Oferty należy składać w zamkniętych kopertach z napisem: „remont tarasów, balkonów ul. Ścinawska 7,9,9A" zgodnie z procedurą podaną w Specyfikacji Istotnych Warunków Zamówienia do dn. **22.08.2025 r. do godz. 8^{00}** w sekretariacie Wołowskiej Spółdzielni Mieszkaniowej ul. Kościuszki 17E w Wołowie.
Otwarcie ofert wyznaczono na dzień **22.08.2025 r. o godz. 8^{30}**.

Uprawnionym do kontaktu z oferentami jest Jacek Bejnar tel. 660-747-671.

Zamawiający zastrzega sobie prawo unieważnienia przetargu bez podania przyczyn.

REKLAMA

Gabinet Weterynaryjny
„EUROVET"
www.eurovet.com.pl
Oferujemy:
- badanie laboratoryjne krwi i moczu (na miejscu),
- lecznictwo i profilaktyka,
- chirurgia,
- okulistyka i stomatologia,
- USG,
- zwierzęta egzotyczne i ptaki,
- czipowanie i paszporty,
- strzyżenie i zabiegi kosmetyczne.

Wojciech Poral specjalista chirurg 696 302 170
Krzysztof Franas 696 027 476
Wołów, ul. Poznańska 2
pon. - pt. 8:00-18:00
sob. 9:00-14:00
tel. 71/389 42 64

REKLAMA

eprasa.pl/042d99b8e0

Żniwa w pełni – Policja apeluje o rozwagę i bezpieczeństwo!

Sezon żniwny w powiecie wołowskim trwa w najlepsze. Pola rozbrzmiewają dźwiękiem kombajnów, a drogi coraz częściej przecinają wolno jadące maszyny rolnicze. W związku z tym Komenda Powiatowa Policji w Wołowie apeluje zarówno do rolników, jak i kierowców oraz mieszkańców o zachowanie szczególnej ostrożności.

Rolniku – nie lekceważ zasad

Policjanci przypominają o najważniejszych zasadach bezpieczeństwa podczas prac polowych: Nie wchodź do pracujących maszyn – nawet chwilowa nieuwaga może skończyć się tragicznie. Dzieci z dala od maszyn – rolnictwo to nie miejsce na zabawę. Niestety, każdego roku dochodzi do wypadków z udziałem najmłodszych. Pamiętaj o przerwach i nawodnieniu – upał i zmęczenie są poważnym zagrożeniem dla koncentracji i refleksu. Bez alkoholu – praca pod wpływem może zakończyć się nie tylko mandatem, ale też tragedią. Zachowaj czujność przy drodze – kombajny i traktory mają ograniczoną widoczność, szczególnie na skrzyżowaniach i w pobliżu zabudowań.

Kierowco – daj pierwszeństwo bezpieczeństwu

Nie tylko rolnicy muszą uważać. Policja zwraca się również do kierowców poruszających się po drogach gminnych i lokalnych: Zachowaj bezpieczny odstęp – maszyny rolnicze mogą nagle skręcić lub się zatrzymać. Nie wyprzedzaj „na trzeciego" – ograniczona widoczność i pył z pól to realne zagrożenie. Cierpliwość to klucz – sezon żniw trwa zaledwie kilka tygodni. Odrobina wyrozumiałości może uratować życie.

Żniwa to czas wytężonej pracy – niech nie będą czasem tragedii

To dla wielu rodzin najważniejszy okres w roku. Wystarczy chwila nieuwagi, by doszło do nieodwracalnych zdarzeń. - Prosimy o cierpliwość i wyrozumiałość na drogach. Nie wyprzedzaj na trzeciego, zachowaj odstęp i spokój! – przypominają policjanci.

ziela

epprasa.pl 042d9118e9

NA ZDROWIE NA ZDROWIE

Wielki powrót czarnej pszczoły

Zadrzechnia fioletowa, potocznie nazywana czarną pszczołą, od 2004 roku była uznawana w Polsce za gatunek „prawdopodobnie wymarły". Powróciła po kilkudziesięciu latach nieobecności. – Za jej ekspansję odpowiada globalne ocieplenie i zmiany klimatyczne – tłumaczy dr Paweł Jarzembowski z Instytutu Biologii UPWr.

Czarna pszczoła, czyli zadrzechnia fioletowa (*Xylocopa violacea*), po kilkudziesięciu latach nieobecności powróciła do Polski i dynamicznie rozprzestrzenia się na północ. To jeden z największych i najbardziej charakterystycznych owadów zapylających w Europie. Jej nazwa łacińska pochodzi od greckich słów „xylon" (drewno) i „kop□" (ciąć), co dosłownie oznacza „ta, która tnie drewno". Odnosi się to do jej zwyczaju wykuwania gniazd w martwym drewnie.

Dorosłe osobniki osiągają do 3,5 cm długości. Mają masywne, błyszczące, czarne ciało z metalicznym połyskiem granatowo-fioletowym na skrzydłach. Jest gatunkiem jednopokoleniowym – rozwija tylko jedno pokolenie w roku. Dorosłe pojawiają się od wiosny i są aktywne przez całe lato. Zimują w formie imago, często po kilka osobników razem, np. w pn– Nie stanowi zagrożenia dla człowieka, choć zaleca się zachowanie ostrożności, zwłaszcza w pobliżu jej gniazda – mówi dr Paweł Jarzembowski z Instytutu Biologii UPWr. – Gatunek ten nie jest z natury agresywny i nie atakuje bez wyraźnej prowokacji. Żądlić potrafią wyłącznie samice i to tylko w sytuacjach skrajnych, najczęściej w obronie gniazda lub potomstwa. Samce, choć mogą sprawiać wrażenie groźnych – brzęcząc i wykonując pozorowane ataki – są pozbawione żądła i niezdolne do ukąszenia. Użądlenie przez samicę może być bolesne, jednak reakcje zagrażające życiu są wyjątkowo rzadkie i zazwyczaj wynikają z nadwrażliwości organizmu, a nie z siły działania jadu – wyjaśnia naukowiec UPWr.

Do głównych przyczyn powrotu i ekspansji czarnej pszczoły należą globalne ocieplenie i zmiany klimatyczne.

– Wzrost temperatur sprzyja przeżyciu gatunków ciepłolubnych i umożliwia im kolonizowanie obszarów, na których wcześniej nie były w stanie się utrzymać. Zjawisko to od kilkunastu lat skutkuje przesuwaniem się granic występowania wielu gatunków na północ – wyjaśnia dr Paweł Jarzembowski. Dodaje też, że drugim czynnikiem jest naturalna migracja, czyli przemieszczanie się osobników jako element procesu rozszerzania zasięgu. Istotną rolę odgrywa również rozprzestrzenianie się z udziałem człowieka. – Owady przemieszczają się na przykład wraz z transportem drewna, co w połączeniu z łagodniejszym klimatem pozwala im przetrwać i rozmnażać się na nowych terenach. Ważna jest także plastyczność ekologiczna tego gatunku. Mimo że zadrzechnia jest gatunkiem ciepłolubnym, potrafi zasiedlać również środowiska przekształcone przez człowieka. Korzysta z martwego drewna, ścian drewnianych budynków, płotów czy nawet szczelin w murach, zakładając tam gniazda – mówi naukowiec UPWr.

Początkowy zanik tego gatunku na terenach Polski, który skutkował uznaniem go za wymarły lub prawdopodobnie wymarły na początku XXI wieku, był najprawdopodobniej wynikiem utraty odpowiednich siedlisk, zwłaszcza starych, próchniejących drzew, oraz wpływu intensyfikacji rolnictwa i stosowania środków chemicznych.

Czarną pszczołę można też zaobserwować na Dolnym Śląsku, gdzie przez ponad sto lat, aż do 2015 roku, nie była widziana. Obecnie można ją spotkać w południowych i wschodnich częściach województwa, m.in. na Ziemi Kłodzkiej, Przedgórzu Sudeckim, Nizinie Wrocławskiej oraz wzdłuż doliny Odry. Owad ten żeruje m.in. na koniczynie, kozibrodzie, śliwie, głogu, szałwii czy lebiodce. Preferuje ciepłe, nasłonecznione środowiska, takie jak polany, obrzeża lasów, murawy kserotermiczne oraz miejsca silnie przekształcone przez człowieka – ogrody, działki, parki.

inf

Zespół opieki domowej

Punkt Konsultacyjny w Rejonowej Przychodni w Wołowie, ul. Piłsudskiego 34, 56-100 Wołów, czynny we wtorek i piątek, godz. 9.00-14.00, pokój nr 115 I piętro, telefon: 728 228 192.

W ramach kontraktu z Narodowym Funduszem Zdrowia obejmujemy opieką paliatywno - hospicyjną pacjentów z następującymi schorzeniami:
- choroby nowotworowe,
- owrzodzenia odleżynowe,
- niewydolność oddechowa niesklasyfikowana gdzie indziej.

Zapewniamy bezpłatną:
- opiekę lekarską i pielęgniarską w domu chorego,
- leczenie bólu według najnowszych standardów i innych objawów towarzyszących chorobie nowotworowej,
- leczenie odleżyn,
- rehabilitację,
- wsparcie psychologiczne,
- żywienie dojelitowe dietą przemysłową,
- nieodpłatne wypożyczanie sprzętu medycznego.

REKLAMA

USG SERCA
USG BRZUCHA
kardiolog, specjalista chorób wewnętrznych
lek. med. Paweł Rehan
wtorki i czwartki
16.00–17.00
ul. Inw. Wojennych 19
Wołów (bud. KRUS)
tel. 604 523 262

REKLAMA

OKULISTA
Sebastian Floryn
zastępca ordynatora Oddziału Okulistycznego Szpitala Wojskowego we Wrocławiu
dobór okularów, diagnostyka, leczenie zaćmy, jaskry i chorób siatkówki
gabinet: **Brzeg Dolny**
ul. Kopernika 1
rejestracja tel. **730 10 10 60**

REKLAMA

Wojciech Ugorski
specjalista radiolog
USG
Poniedziałek
Ścinawa, ul. Jagiełły 16
godz. 9:00 - 12:00
Wtorek
Brzeg Dolny,
Aleje Jerozolimskie 28
godz. 15:30 - 19:00
Piątek
Wołów,
ul. Piłsudskiego 34
godz. 15:30 - 19:00
600 069 413

REKLAMA

STOMATOLOG
• Stomatologia dla Rodziny
Kompleksowe leczenie stomatologiczne, nowoczesne materiały, radiowizjografia, RTG, chirurgia, protetyka.
Oborniki Śl., ul. Łokietka 22
Rejestracja: 71 310 26 12

UROLOG
• Aleksander Biały
Prywatny Gabinet Urologiczny, USG.
środa 16:00-18:00
(06.08; 20.08.2025)
www.dobry-urolog.pl
Wołów ul. Piłsudskiego 34,
Rejestracja: 71 777 60 30

1 sierpnia – pamięć o Powstaniu Warszawskim. Czy będzie dniem wolnym od pracy?

Powstanie Warszawskie wybuchło 1 sierpnia 1944 roku i trwało 63 dni. Był to heroiczny zryw mieszkańców stolicy przeciwko niemieckiemu okupantowi. Mimo niezwykłego poświęcenia powstańców i ludności cywilnej, zryw zakończył się klęską, a Warszawa została niemal całkowicie zniszczona. W odwecie hitlerowcy dokonali masowych egzekucji i brutalnych represji wobec cywilów.

Co roku w rocznicę wybuchu Powstania, o godzinie 17:00 – w symboliczną „Godzinę W" – w całym kraju zatrzymuje się ruch uliczny, zawyją syreny alarmowe, biją dzwony, a Polacy zatrzymują się na minutę ciszy, oddając hołd poległym bohaterom.

W tym roku obchody rozpoczęły się już 31 lipca w Muzeum Powstania Warszawskiego z udziałem prezydenta Andrzeja Dudy i prezydenta Warszawy Rafała Trzaskowskiego. Prezydent wręczył powstańcom odznaczenia państwowe i podkreślił:

„Powstanie Warszawskie jest absolutnie jednym z najważniejszych punktów w naszych dziejach – punktem dumy, cierpienia, ale przede wszystkim szlachetnego i potrzebnego zrywu".

Czy 1 sierpnia będzie wolny od pracy?

Sejmowa Komisja do Spraw Petycji poparła wniosek obywateli, aby 1 sierpnia – Narodowy Dzień Pamięci Powstania Warszawskiego – był dniem ustawowo wolnym od pracy.

Komisja przyjęła dezyderat skierowany do Ministerstwa Rodziny, Pracy i Polityki Społecznej. Jeśli resort poprze tę propozycję, sprawą zajmie się Sejm, a ostateczną decyzję może podjąć prezydent.

Obecnie w Polsce obowiązuje 14 dni ustawowo wolnych od pracy – 1 sierpnia na razie jeszcze do nich nie należy.

inf

BURMISTRZ GMINY WOŁÓW

informuje, że na stronach internetowych Urzędu Miejskiego w Wołowie www.wolow.pl oraz www.bip.wolow.pl zamieszczono wykaz nieruchomości przeznaczonej do dzierżawy

Miejscowość	Nr działki, powierzchnia	Opis nieruchomości, cel dzierżawy	Termin wywieszenia wykazu od:
Wołów	Dz. nr 16/43 AM 21 o pow. 0,0075ha	Część dz. o pow. 11 m^2 -pod blaszany garaż	05.08.2025r.
Lubiąż	Dz. nr 652/4 AM 3 o pow. 0,2545 ha	Część dz. o pow. 20m^2- pod blaszany garaż	05.08.2025r.

Wykaz został wywieszony na okres 21 dni na tablicy ogłoszeń Urzędu Miejskiego w Wołowie (Rynek 34). Szczegółowe informacje można uzyskać w Wydziale Geodezji i Gospodarki Nieruchomościami – tel.71/ 319 13 45, 71/319 13 16.

Ogłoszenie płatne

BURMISTRZ GMINY WOŁÓW

informuje, że na stronach internetowych Urzędu Miejskiego w Wołowie www.wolow.pl oraz www.bip.wolow.pl zamieszczono wykazy nieruchomości przeznaczonych do zbycia:

Położenie nieruchomości	Opis, przeznaczenie	Tryb zbycia	Termin na składanie wniosków przez osoby mające pierwszeństwo w nabyciu
Wołów	ul. Trzebnicka 25 - lokal mieszkalny	bezprzetargowy	30.09.2025

Wykazy zostały wywieszone na okres 21 dni na tablicy ogłoszeń Urzędu Miejskiego w Wołowie (Rynek nr 34) w przybudówce B Ratusza. Szczegółowe informacje można uzyskać w Wydziale Geodezji i Gospodarki Nieruchomościami, tel. 71 319 13 15, 71 319 13 24.

Ogłoszenie płatne

KURIER GMIN
TYGODNIK • WYDAJE „Agencja Reklamowo-Medialna ART" Marta Ringart Orłowska, redakcja: Marta Ringart-Orłowska (redaktor naczelna), Katarzyna Dolata (administracja, reklama, marketing), Dariusz Judziński (dziennikarz sportowy), Dagmara Zielińska (dziennikarz), Katarzyna Kijakowska (dziennikarz), Kalina Tabor (dziennikarz), kolportaż: Stanisław Bednarz, Beata Wichman. Współpracownicy: Gabriel Zagrodny. Redakcja i biuro ogłoszeń: Wołów, ul. Zwycięstwa 15 – czynne od poniedziałku do piątku 8.00-16.00, tel. 071/ 319 79 18; • Skład własny • Druk: Agora-Poligrafia Sp. z oo • Redakcja nie odpowiada za treść ogłoszeń, reklam i życzeń. Zastrzega sobie prawo zmiany tytułów, skracania i adiustacji tekstów • Wzory reklam chronione są prawem autorskim • Materiałów niezamówionych nie zwracamy • Nasz adres poczty elektronicznej: sekretariat@kuriergmin.pl; reklama@kuriergmin.pl Nakład do 3000 sztuk. Tygodnik Kurier Gmin należy do Stowarzyszenia Gazet Lokalnych (SGL) i Stowarzyszenia Dolnośląskie Media Lokalne (SDML). Portal: www.kuriergmin.pl

KURIER GMIN
TYGODNIK POWIATU WOŁOWSKIEGO
www.kuriergmin.pl

REKLAMA

eprasa.pl 042d99b8e0