WŁADZA DAJE... WŁADZY PODWYŻKI \2

WTOREK |03|08|2021|

DZIENNIK ELBLĄSKI.pl

20 LAT

cena 2,90 zł (w tym 8% VAT)

„Dziennik Elbląski" 13 823 polubień na FB

ISSN 0137-9127 NR INDEKSU 350176 \\\ NAKŁAD 3 377 NR 177 (20598)

Fot. Karol Foryś

CZY NASZEMU REGIONOWI ZNÓW GROZI LOCKDOWN? \3

CAŁY NASZ DOBYTEK JEST POD GRUZAMI \4

DOGRYWKA TRWA, SEKTORY CZEKAJĄ \7

NOWE PRZYSTANKI KOLEJOWE \9

PUSTA KOPERTA W PREZENCIE \10

STANISZEWSKI ODZYSKAŁ FOTEL LIDERA \21

SIATKARZE GRAJĄ O PÓŁFINAŁ \23

ISSN 0137-9127

9 770137 912125 31

eprasa.pl 0471a85e07

NA COKÓŁ WRÓCI POPIERSIE MIKOŁAJA KOPERNIKA — POINFORMOWAŁA NAS GABRIELA KONARZEWSKA, SZEFOWA WYDZIAŁU KULTURY UM W OLSZTYNIE. STANIE SIĘ TO NAJPÓŹNIEJ DO SOBOTY. W CZERWCU POMNIK ZOSTAŁ ZRZUCONY Z COKOŁU PRZEZ WANDALI.

WŁADZA DAJE... WŁADZY PODWYŻKI

POLITYKA Już nie tylko ministrowie czy parlamentarzyści zarobią dużo więcej, ale także samorządowcy. Nieoczekiwanie do Sejmu wpłynął projekt PiS, który zakłada duże podwyżki dla wójtów i burmistrzów, ale też prezydenta Polski.

Wakacje to najlepszy czas na podwyżki... dla władzy. Ludzie na urlopach, to niektórzy nawet nie będą wiedzieć, że rządzący dali sobie podwyżki. W sierpniu ubiegłego roku fala krytyki wylała się na PiS, ale też na opozycję, po tym jak posłowie zafundowali parlamentarzystom i osobom na najważniejszych stanowiskach w państwie spore podwyżki. Zrobiła się burza i politycy wycofali się z tego pomysłu. Teraz sprawa wraca. Bez debaty, bez dyskusji.

W piątek wieczorem w Dzienniku Ustaw ukazało się rozporządzenie prezydenta, wprowadzające podwyżki m.in. dla premiera, marszałków Sejmu i Senatu, członków rządu i parlamentarzystów. Rozporządzenie podwyższa mnożniki dla kwoty bazowej w odniesieniu do pełniących najwyższe stanowiska w państwie. Kwota bazowa dla tych stanowisk, w myśl ustawy budżetowej, wynosi 1789,42 zł.

I tak marszałek Sejmu, Senatu i premier otrzymają wynagrodzenie przy zastosowaniu mnożnika kwoty bazowej 8,68 w odniesieniu do pensji zasadniczej i 2,8 w odniesieniu do dodatku funkcyjnego. To oznacza, że od 1 sierpnia będą zarabiać 20 542 zł. Czterdziestoprocentowe podwyżki dostali też ministrowie oraz prezesi IPN, NIK czy KRRiTV. O 60 proc. podniesiono wynagrodzenia dla wiceministrów, z ok. 10 tys. zł do 16 tys. Podwyżkę dostaną też posłowie i senatorowie, bo ich wynagrodzenia są oparte o pensje podsekretarzy stanu, które znacznie wzrosły. Teraz parlamentarzyści mają zarabiać ponad 12 tys. zł (dotychczas nieco ponad 8 tys. zł) plus oczywiście 2,5 tys. zł diety.

— Nie było właściwie żadnych wątpliwości, że ludzie, którzy pełnią stanowiska wiceministrów, czyli podsekretarzy stanu, zarabiają niewspółmiernie mało — mówił prezydent Andrzej Duda, informując o podpisaniu rozporządzenia o podwyżkach wynagrodzeń podsekretarzy stanu. Prezydent zauważył, że te pensje nie zmieniły się w ciągu ostatnich ponad 20 lat. Według niego, niewspółmiernie niskie w stosunku do obowiązków i odpowiedzialności wynagrodzenie powodowało odpływ osób z wysokich stanowisk do firm prywatnych.

Podwyżki są ogromne, nie inflacyjne, czyli 5 proc., bo taką mamy obecnie inflację, a rzędu 40-60 proc. Nic dziwnego, że od piątku mówi się tylko o tym, bo raz, że skala podwyżek jest naprawę wielka, a dwa sposób ich wprowadzenia jest zaskakujący.

A serial pod tytułem podwyżki trwa. Do Sejmu wpłynął wczoraj projekt nowelizacji ustawy dotyczący podwyżek dla wójtów, burmistrzów, prezydentów miast oraz radnych, a także dla prezydenta RP i byłych prezydentów. Jego autorem jest PiS.

Zgodnie ze złożonym w Sejmie projektem wynagrodzenie prezydenta RP będzie się składało z wynagrodzenia zasadniczego odpowiadającego 9,8-krotności kwoty bazowej oraz dodatku funkcyjnego odpowiadającego 4,2-krotności kwoty bazowej, co oznacza wzrost o 40 proc. w stosunku do obecnej wartości.

Nowe rozwiązania zakładają maksymalną wysokość diet przysługujących w ciągu miesiąca radnym, która - zgodnie z projektem - będzie odpowiadała 2,4-krotności kwoty bazowej określonej w ustawie budżetowej. Taka zmiana oznacza wzrost maksymalnej wysokości diety o 60 proc. w stosunku do obecnych.

Projekt określa też maksymalną wysokość wynagrodzenia także m.in. marszałków województw, starostów, wójtów, burmistrzów i prezydentów miast. Zgodnie z nim maksymalne wynagrodzenie tych osób nie będzie mogło przekroczyć w okresie miesiąca 11,2-krotności kwoty bazowej określonej w ustawie budżetowej, co też oznacza wzrost o 60 proc.

Andrzej Mielnicki

Czy to dobry czas na podwyżki dla władzy? A jeśli nawet, to czy ich wysokość nie jest przesadą — pytamy parlamentarzystów z Warmii i Mazur.

WOJCIECH KOSSAKOWSKI, POSEŁ PIS

— To inicjatywa pana prezydenta. A z wypowiedzi, które słyszę, nawet w nieprzychylnych nam mediach, to wszyscy w zasadzie jednomyślnie mówią, że ministrowie, wiceministrowie i parlamentarzyści zarabiają naprawdę nieadekwatnie do wykonywanej pracy. I odpowiedzią na to jest podwyżka, którą zaproponował prezydent Andrzej Duda. Trzeba też pamiętać, że kiedy minimalna płaca rosła, to pensje posłów zostały obniżone o 20 proc. W tym momencie mamy niejako wyrównanie tamtej obniżki. Dziś do Sejmu trafił projekt ustawy zakładającej podwyżkę wynagrodzeń m. in. dla prezydenta Polski, byłych prezydentów państwa i samorządowców. Wydaje się, że jest to takie całościowe uregulowanie kwestii wynagrodzeń, choć zdaję sobie sprawę, że ta kwestia budzi emocje.

JERZY WCISŁA, SENATOR KO

— To nie jest ciśnienie na podwyżki z naszej strony. Decyzja zapadła gdzieś w zaciszach gabinetów pana prezydenta. Dla nas jest to takie same zaskoczenie, jak i dla dziennikarzy. W przypadku podwyżek samorządowców oczywiście trzeba pamiętać, że ich pensje zostały zmniejszone o 20 proc. Myślę,że samorządowcom należą się większe pieniądze. Polski nie stać na to, żeby samorządy i administracja państwowa były źle opłacane, bo nie będzie tam wartościowych ludzi. To nie są źle wydane pieniądze, choć źle, że dzieje się to w tym czasie, kiedy rząd nie rozmawia z wieloma środowiskami, twierdząc, że nie ma pieniędzy w budżecie na podwyżki dla nich.

ZBIGNIEW ZIEJEWSKI, POSEŁ PSL

— To jest powrót do tego, co władza zabrała, bo przypomnę, że wynagrodzenia posłów, senatorów i samorządowców zostały okrojone o 20 proc. I teraz władza oddaje to, co zabrała. Na pensję parlamentarzystów, samorządowców trzeba też spojrzeć przez pryzmat zarobków tych grup w innych krajach unijnych, także w kontekście wynagrodzeń europosłów. Na pewno kwestia podwyżek dla rządzących wywołuje emocje, ale dziś poseł dostaje 5,5 tys. zł, przynajmniej tyle wpływa mi na konto, teraz będzie trochę więcej. Myślę, że trzeba byłoby raz określić wysokość wynagrodzeń parlamentarzystów, samorządowców i potem korygować go wskaźnikiem inflacji. Nie byłoby tych dyskusji, tych emocji.

MARCIN KULASEK, POSEŁ LEWICY

— Nigdy nie ma dobrego momentu na podwyżki dla polityków. Ale ten jest wyjątkowo zły. Polacy zmagają się z pandemią, płace w budżetówce są zamrożone, kolejne grupy zawodowe protestują. Tymczasem prezydent Duda uznaje, że grupą zasługującą na podwyżki są osoby sprawujące kierownicze funkcje państwowe. Czyżby prezydent w ciągu roku stracił słuch społeczny? Oczywiście zarobki osób zarządzających naszym państwem to temat do dyskusji. Podobnie ma się kwestia diet w samorządzie. Kilka lat temu ministrowie otrzymali od premier Beaty Szydło gigantyczne premie. W ramach reakcji Jarosław Kaczyński obciął premię samorządowcom i parlamentarzystom, którzy w niczym nie zawinili. Tę zmianę można cofnąć. Należy jednak zachować umiar. Nikt nie dał prezydentowi i PiS mandatu na popuszczanie pasa. Przeciwnie, to czas zaciskania pasa.

OKIEM EKSPERTA

Wiesław Gałązka, specjalista od marketingu politycznego

— Pensje posłów i senatorów zostały okrojone o 20 proc. Ukarano ich za to, że inni dostali nagrody. Nie jestem przeciwny temu, by dobrze opłacać polityków, ale pod warunkiem, że będą to prawdziwi politycy, działający na rzecz kraju, a nie rozkładający jego budżet. Jednak podwyżki zostały wprowadzone po cichutku, budzi wątpliwości ich skala. Znowu zrobiono społeczeństwo w konia, wykorzystując to, że są wakacje, że mało kto interesuje się polityką. Co do samorządu, to mamy do czynienia z mydleniem oczu, jaka to władza jest dobra, bo przecież ta sama władza robi wielkie zakusy, żeby pozbawić samorządy pieniędzy. Myślę, że jest to próba wywołania niechęci społeczeństwa wobec samorządowców, których przewaga jest antyrządowa.

REDAKTORZY WYDANIA
Beata Brokowska wydawca@gazetaolsztynska.pl
Mirosław Wieczorek
Artur Dryhynycz sport@gazetaolsztynska.pl

WYDANIE ONLINE internet@gazetaolsztynska.pl 89 539 74 83

REDAKTOR NACZELNY
Igor Hrywna

ZASTĘPCY REDAKTORA NACZELNEGO
Dawid Zmuda
Bartosz Orliński

GAZETAOLSZTYNSKA.PL
redakcja@gazetaolsztynska.pl
tel. 89 539 74 83

PRENUMERATA E-WYDAŃ
prenumerata@gazetaolsztynska.pl
89 539 76 63

REKLAMA W OLSZTYNIE
ul. Tracka 5
tel. 89 539 74 53, 89 539 77 77
reklama@gazetaolsztynska.pl

CENTRALNE BIURO OGŁOSZEŃ
tel. 89 539 74 80, 81, 82

REDAKCJA W ELBLĄGU
ul. Rybacka 35
82-300 Elbląg
tel. 55 611 46 00
gazeta@dziennikelblaski.pl

REKLAMA W ELBLĄGU
ul. Rybacka 35
82-300 Elbląg
tel. 55 236 18 02, 55 611 46 01
reklamy@dziennikelblaski.pl

WYDAWCA
GRUPA WM Sp. z o.o.
ul. Tracka 5
10-364 Olsztyn

PREZES
Jarosław Tokarczyk

DRUK
Drukarnia Prasowa
GRUPY WM Sp. z o.o.
Olsztyn, ul. Tracka 7
tel. 89 539 74 21

NAKŁAD KONTROLOWANY
ZWIĄZEK KONTROLI DYSTRYBUCJI PRASY

Redakcja nie zwraca niezamówionych tekstów oraz zastrzega sobie prawo dokonywania skrótów w publikowanych listach i nadesłanych materiałach. Redakcja nie odpowiada za treść ogłoszeń. Wydawca zastrzega sobie prawo odmowy przyjęcia ogłoszenia sprzecznego z zasadami moralnymi lub prawem.

eprasa.pl 0471a85e07

BĘDZIE LOCKDOWN WARMII I MAZUR?

PANDEMIA\\\ W przypadku nadejścia czwartej fali Warmia i Mazury są murowanym kandydatem do objęcia regionu lockdownem. A powodem jest wciąż niska liczba zaszczepionych mieszkańców. Pod tym względem jesteśmy w ogonie województw.

Z jednej strony różne akcje, które mają zachęcić do szczepień, a z drugiej coraz większa agresja ze strony antyszczepionkowców. Po incydentach w Trójmieście i Grodzisku Mazowieckim, gdzie doszło do przepychanek z przeciwnikami szczepień, teraz w Zamościu minionej nocy ktoś podpalił mobilny punkt szczepień i siedzibę sanepidu.

— Niestety takie wydarzenia się powtarzają — powiedział wczoraj premier Mateusz Morawiecki. — Będą one bardzo surowo karane, ale będziemy również prowadzili działania mające na celu zwiększyć bezpieczeństwo wszystkich tego typu punktów, które wykonują bardzo dobrą robotę dla Polski — stwierdził szef rządu.

Szczepienia mają nas uchronić przed czwartą falą pandemii, której nadejście przewidują eksperci, ale też sam resort zdrowia.

„Spodziewamy się, że w połowie sierpnia nastąpi pewne przyspieszenie zakażeń. Najbardziej czarny scenariusz mówi, że będziemy mieli 15 tys. zakażeń dziennie na koniec września lub na początku października. Te optymistyczne mówią o tysiącu, czyli o braku wyraźnej fali" — powiedział „Faktowi" minister zdrowia Adam Niedzielski.

Jak dodał, regiony, które będą słabiej „wyszczepione", będą bardziej narażone na wprowadzanie obostrzeń. Tu minister wymienił pięć województw, w tym Warmię i Mazury. Szczepienia słabo idą jeszcze w województwach: podlaskim, lubelskim, świętokrzyskim i podkarpackim.

Fot. al

W Olsztynie jest już zaszczepiony co drugi mieszkaniec, ale np. w Prostkach – zaledwie co czwarty

To, który scenariusz się ziści, będzie zależało od nas samych, od tego, ilu z nas się zaszczepi. Obecnie jest zaszczepionych w pełni 17,5 mln Polaków, to 45,7 proc. społeczeństwa. Jednak bardzo różnie to wygląda w poszczególnych województwach. Czy 17 mln osób zaszczepionych to dużo?

„Jest to na tyle mało, że nie uda nam się powstrzymać czwartej fali. Ale to już jest na tyle dużo, że fala będzie miała inny przebieg, szczególnie w regionach, gdzie jest najwięcej zaszczepionych osób" — powiedział dr Paweł Grzesiowski, ekspert Naczelnej Rady Lekarskiej ds. walki z Covid-19 w wywiadzie dla „Rzeczpospolitej"

Na Warmii i Mazurach obecnie w pełni zaszczepionych jest prawie 546 tys. osób, to 38,5 proc. wszystkich mieszkańców regionu. Pod względem liczby zaszczepionych mieszkańców jesteśmy w dolnej strefie województw.

— Na czwartym miejscu od końca — mówi Janusz Dzisko, dyrektor Wojewódzkiej Stacji Sanitarno-Epidemiologicznej i warmińsko-mazurski inspektor sanitarny. — Spada zainteresowanie szczepieniami, a niestety zaczyna rosnąć liczba zakażeń. Porównując tydzień do tygodnia, to dwa tygodnie temu mieliśmy 20 zakażeń, a w ubiegłym tygodniu było ich prawie 40. Wśród zachorowań dominuje wariant Delta, którego zakaźność jest dużo większa niż mutacji brytyjskiej. Gros osób, które zachorowały to osoby nieszczepione, tak samo chorzy, którzy leżą obecnie w szpitalach, wszyscy nie byli zaszczepieni. Przy wariancie indyjskim, czyli Delta, minimum osób, które powinny być zaszczepione to jest 80-85 proc., abyśmy mieli w miarę spokojną sytuację, a do tego brakuje nam jeszcze bardzo dużo.

O ile są miasta gdzie co drugi mieszkaniec jest już w pełni zaszczepiony (Olsztyn (51,6 proc.), Działdowo (50,9 proc.), Iława (50,2 proc.) i Bartoszyce (50,1 proc.), tak też są gminy, gdzie zaszczepiony jest nawet nie co trzeci mieszkaniec: Prostki (24,7 proc.), Rozogi (28,7 proc.), Wielbark (28,8 proc.), Piecki (28,9 proc.), Sorkwity (29 proc.).

—To się zemści, tylko jeszcze nie wiadomo kiedy? — podkreśla szef sanepidu w województwie.

Co zrobić, żeby ludzie się szczepili, skoro dziś zaczynają podpalać punkty szczepień?

— Jeżeli ktoś podpala punkty szczepień, to przekonywanie go, że szczepienie jest nie tylko dla niego, ale też dla jego bliskich, wydaje się być mało przekonujące — zauważa Janusz Dzisko. — Zagorzałych antyszczepionkowców, podejrzewam, że nie przekonamy niczym, dopóki sami nie poczują „smaku" choroby.

Jednak szczepieniami objęte są osoby od 12 roku życia, a więc od tej ogólnej liczby mieszkańców Warmii i Mazur należy odjąć grupę dzieci do 12 roku życia. Nie ma danych, jak liczna jest to grupa. Wiadomo tylko, że dzieci do lat 14 stanowią 15,2 proc. mieszkańców naszego regionu, a więc jest ich 215 tys. osób.

Fot. archiwum GO

Janusz Dzisko, warmińsko-mazurski inspektor sanitarny: Spada zainteresowanie szczepieniami, a niestety zaczyna rosnąć liczba zakażeń

W przypadku lockdownu pojawią się znowu obostrzenia.

— Moim zdaniem, zaszczepieni powinni mieć większą swobodę, mówiąc kolokwialnie, większą wolność w porównaniu z tym, którzy nie są zaszczepieni — dodaje Janusz Dzisko. — Jeśli ktoś nie chce się zaszczepić, a chce iść do kina, teatru, to niech robi testy, ale za swoje pieniądze.

Czy to nie jest dyskryminacja, brak tolerancji?

— Nie należy mylić tolerancji z głupotą — odpowiada dyrektor Dzisko. — Bo przecież są ewidentne dowody na to, że szczepienia chronią.

Andrzej Mielnicki

PUNKTY SZCZEPIEŃ PRZYJEŻDŻAJĄ DO PARAFII

W 10 parafiach w całym województwie w niedzielę można było zaszczepić się przeciw Covid-19. Mobilne punkty wysłał Urząd Wojewódzki. Łącznie zaszczepiło się 717 osób.

To pilotażowa akcja szczepień przeciw Covid-19, do której wybrano dziesięć parafii. Były to: Sanktuarium Matki Bożej Gietrzwałdzkiej w Gietrzwałdzie, dwie parafie olsztyńskie: Najświętszego Serca Pana Jezusa i św. Józefa – łącznie zaszczepiło się tu 210 osób. W pasłęckiej parafii św. Józefa z propozycji zaszczepienia jednodawkową szczepionką Johnson&Johnson bez wcześniejszej rejestracji skorzystały 64 osoby. W Ełku w parafii pw. św. Rafała Kalinowskiego to 67 osób. W elbląskiej parafii św. Wojciecha na niedzielne szczepienie przyszły 94 osoby. W Morągu (parafia Trójcy Przenajświętszej) – 51 osób. Zaszczepić można się też było w Iławie, w parafii św. Brata Alberta: tu skorzystało 50 osób. W mniejszej Lubawie w powiecie iławskim skorzystało aż 121 osób (parafia Nawiedzenia Najświętszej Maryi Panny).

Natomiast w Nowym Mieście Lubawskim chętnych szczepiono w kościele św. Tomasza Apostoła. Tam zaszczepiło się 60 osób.

Łącznie w całym województwie — 717 mieszkańców.

– To całkiem sporo, jak na nasze województwo – komentuje Monika Płoska z biura wojewody. – W porównaniu z innymi województwami wygląda to dobrze. Na przykład w Poznaniu zaszczepiono 1 400 osób.

– W naszej diecezji już od kilku tygodni trwa akcja szczepień – przekazuje nam kanclerz Ełckiej Kurii Diecezjalnej, ks. Marcin Maczan. – Szpital wojskowy przy kościołach ustawia ruchome punkty, więc dla nas to rzecz powszechna. Co niedzielę ten punkt jest przestawiany do innych parafii.

Natomiast ta akcja to inicjatywa województwa, w którą włączono jedną parafię z diecezji ełckiej.

Ksiądz podkreśla, że kurie nie zbierają danych o zainteresowaniu, bo każdy sam decyduje, czy zaszczepi siebie i swoje dzieci. – Zauważamy natomiast zainteresowanie tematem. Niezależnie od tego, czy to mniejszy, czy większy ośrodek — ludzie przychodzą – podkreśla kanclerz Ełckiej Kurii. I zaznacza, że Kościół stara się być neutralny w tym temacie.

— Według mojej wiedzy nikt szczególnie nie namawia do konkretnego zachowania w jedną lub w drugą stronę. Proboszczowie raczej mówią coś w rodzaju: „Musimy sobie jakoś poradzić z tą pandemią i to jest jeden ze środków, nie wiadomo, czy najlepszy" – mówi ksiądz Maczan. – Skoro mamy taki mobilny punkt, jest taka możliwość, by się zaszczepić. Jak ktoś chce, to idzie. Nacisku nie ma. Jest wolność.

W ocenie kanclerza, sporo osób zagląda do punktów, bo wiedzą, że może w ten sposób zaszczepią się szybciej, bez kolejki, jednodawkową szczepionką. – Skoro punkt przyjeżdża do ludzi i oni nie muszą się nigdzie ruszać, jest to na pewno wygodniejsze – kończy ks. Maczan.

eka

eprasa.pl 0471a85e07

CAŁY NASZ DOBYTEK JEST POD GRUZAMI

WYBUCH Tę datę mieszkańcy Safronki w powiecie nidzickim zapamiętają na długo. 1 sierpnia około godz. 9:30 doszło do wybuchu gazu w jednym z bloków. Trzy osoby zostały poszkodowane. Budynek nie nadaje się do zamieszkania.

Fot. Zuzanna Leszczyńska (2)

W poniedziałek, już po akcji ratunkowej, pojechaliśmy na miejsce zdarzenia. Budynek otoczony jest taśmą. Za nią stoją mieszkańcy, który stracili cały swój dobytek. Na ich twarzach widać smutek. Wciąż nie mogą uwierzyć w to, co się wydarzyło.

„Huk i wielki gwizd" — tak pierwsze chwile po zdarzeniu opisują sąsiedzi. — Wielki hałas, nie wiadomo było czy coś leci. Naprawdę trudno to opisać słowami. W telewizji takie eksplozje wyglądają inaczej. To był taki huk, że nawet u mnie, w mieszkaniu za drogą, na kuchence podskoczył garnek. Aż się skuliłam między naczyniami, myślałam, że to do mnie coś wpada. Wyszłam na schody, słyszałam krzyki ludzi, płacz dziecka. Coś przerażającego — wspomina jedna z mieszkanek Safronki.

— Kiedy przybiegliśmy na miejsce, budynek nie miał połowy elewacji. Kobieta, która spała na pierwszym piętrze wisiała razem z łóżkiem. Ludzie wybiegali z budynku w piżamach — relacjonuje inna kobieta.

Jak poinformowała nas Alicja Pepłowska, rzecznik prasowy Komendy Powiatowej Policji w Nidzicy, w czasie wybuchu w budynku przebywało 10 osób. — Siedem osób wyszło z budynku o własnych siłach, natomiast trzem osobom udzielono pomocy. Dwie z nich, ze względu na obrażenia, zostały odwiezione do szpitala. Trzeciej udzielono pomocy na miejscu — mówiła Alicja Pepłowska.

Budynek nie nadaje się do użytku. W środku mieszkańcy zostawili cały swój dobytek. Teraz siedzą w garażach przy bloku i nie wiedzą, co dalej. — Nie ma możliwości, żebyśmy weszli do środka. Nic nie mogliśmy wziąć. Strażacy wyrzucali nam z mieszkań to, co uważali za ważne. Ale tak naprawdę zostaliśmy bez niczego. Cały nasz dobytek jest pod gruzami — mówił mieszkaniec uszkodzonego budynku.

Część mieszkańców nocowała u rodziny, inni w garażach albo u sąsiadów, dwie rodziny umieszczono w internacie Zespołu Szkół Zawodowych i Ogólnokształcących w Nidzicy. — Rodziny te będą mieszkały w internacie do końca sierpnia — mówi Dariusz Wółkiewicz, dyrektor Zespołu Szkół Zawodowych i Ogólnokształcących w Nidzicy.

Jak informują lokatorzy, były to mieszkania własnościowe. — Usłyszeliśmy, że budynek powinniśmy wyburzyć na swój koszt, żeby nikomu nie zagrażał. Z czego? Ludzie zostali bez pieniędzy, bez niczego. Wszystko zostało w domu lub pod gruzami. Nie mamy nawet na śniadanie, nie mówiąc już o ubraniach czy meblach. Sąsiedzi a to kawę przyniosą, a to kanapki zrobią, ale boimy się, że zaraz zostaniemy zapomniani. Że nikt się nami nie zainteresuje — mówił jeden z mieszkańców.

— To, że nikt nie zginął po takim wybuchu, to prawdziwy cud — dodaje jedna z sąsiadek.

Do wybuchu doszło w mieszkaniu na parterze. Powiatowy Inspektor Nadzoru Budowlanego Tomasz Korzeniowski poinformował, że nie ma możliwości wejścia do budynku. Mieszkańcy nie będą mogli zabrać zatem swoich rzeczy. Jak mówił wójt Piotr Rakoczy, strażacy wyciągnęli z niektórych mieszkań najcenniejsze rzeczy.

Jednak większość mienia mieszkańców została pod gruzami, dlatego potrzebna będzie pomoc i materialna, i pieniężna. Wójt Piotr Rakoczy planuje zorganizować zbiórkę pieniędzy dla mieszkańców budynku.

— Budynek nie został od razu zabezpieczony, ponieważ wiszące elementy żelbetowe stanowią bardzo duże zagrożenie także dla ludzi, którzy prowadziliby prace zabezpieczające. Został tylko ogrodzony, żeby nikt nie mógł wejść na teren wokół budynku — mówi Tomasz Korzeniowski. Budynek nie nadaje się do remontu. Zostanie zburzony.

Zuzanna Leszczyńska, Halina Rozalska

KAPSUŁA CZASU Z WIZJĄ ŚWIATA ZA STO LAT

Kapsuła czasu to rzeźba ze złotą kopułą, stworzona przez krakowskiego artystę Aleksandra Rokosza. Projekt inspirowany jest hejnalicą Kościoła Mariackiego. Odsłonięcie rzeźby odbyło się w piątek, 30 lipca na Pasażu Portowym w Giżycku. Kapsuła trafi do innych miast w regionie.

Fot. Renata Szczepanik

Kapsuła czasu w Giżycku

Mobilna kapsuła czasu to multimedialna rzeźba, której „serce" stanowi magazyn dla prac przedstawiających wizje świata dalekiej przyszłości.

– Kapsuła będzie zawierała wizje złożone w formie elektronicznej, jak i papierowej, dokumentację pomysłów literackich, szkiców, obrazów, wszystkich kulturotwórczych działań. Do kapsuły trafią prace mieszkańców, którzy pokażą przyszłość swojego miasta, żeglarskiej stolicy Polski za sto lat – mówił Cezary Piórkowski, zastępca burmistrza Giżycka podczas symbolicznego odsłonięcia kapsuły czasu w mieście. – Poprosimy o nie mieszkańców, uczniów giżyckich szkół, ale też miłośników Giżycka.

Celem istnienia kapsuły jest przeniesienie w czasie współczesnej myśli – wyobrażenia rzeczywistości, z którą przyjdzie się mierzyć następnym pokoleniom. Tym samym, świat jutra z dzisiejszej perspektywy stanie się mostem łączącym przyszłość z teraźniejszością.

– Nie pytamy, jaki świat będzie za sto lat, ale jaki chcielibyśmy, by był i jaki sposób chcemy go wykreować – mówił Wiesław Cholewa, prezes Fundacji Ideanova, pomysłodawcy podróży kapsuły po Polsce. – W środku kapsuły znajduje się serce. Do metalowej skrzyni zbieramy wizje przyszłości. Mamy już około pięciu tysięcy prac plastycznych, literackich. Serce kapsuły czasu może pomieścić dwadzieścia tysięcy prac. Po zakończeniu projektu, zostaną one na stałe zaplombowane w kapsule czasu.

Wizje i pomysły, które znajdą się w kapsule czasu, będą również dostępne w formie multimedialnej na stronie internetowej fundacji. W Giżycku kapsułę czasu będzie można oglądać do 30 września. Kapsuła wędruje po całym regionie.

rs

eprasa.pl 0471a85e07

PREZYDENT OLSZTYNA ZACHĘCA: „ZMIEŃ PRZYZWYCZAJENIA"

Akcja ratusza „Zmień przyzwyczajenia" ma zachęcić mieszkańców Olsztyna do aktywności fizycznej. Piotr Grzymowicz zachęcał wczoraj olsztynian do jazdy na rowerze zamiast samochodem. Akcja ruszyła z początkiem sierpnia.

Fot. Zbigniew Woźniak

Prezydent Olsztyna Piotr Grzymowicz namawiał olsztynian do korzystania na co dzień z rowerów

CZYM JEST PROJEKT „ ZMIEŃ PRZYZWYCZAJENIA"?

Głównym celem projektu „Zmień przyzwyczajenia — mobilna szkoła w Olsztynie" jest zachęcenie mieszkańców miasta, w tym także uczniów, do częstszego wybierania spaceru czy roweru jako środka dojazdu do szkoły lub innych miejsc. Akcja „Zmień przyzwyczajenia w wakacje" — kampania edukacyjna skierowana do mieszkańców miasta — ma zachęcać do przemieszczania się po mieście bezemisyjnymi środkami transportu.

Nacisk położony zostanie na możliwość „zrobienia czegoś dla siebie" (wykorzystanie codziennych podróży jako okazji do rekreacji i ruchu w sytuacjach, gdy brakuje czasu na regularny sport), poprawę kondycji, zdrowia i odporności. Podkreślone zostaną też walory miasta jako atrakcyjnego miejsca do życia, które można poznać lepiej „z poziomu chodnika/ścieżki rowerowej".

„Zmień przyzwyczajenia — mobilna szkoła w Olsztynie" to projekt realizowany dzięki konkursowi „Dotacje w ramach Partnerskiej Inicjatywy Miast", a finansowany ze środków Unii Europejskiej: Funduszu Spójności — Programu Operacyjnego Pomoc Techniczna 2014-2020. Organizatorzy na projekt przeznaczają 90 tys. zł, które pokrywają promocję wydarzenia i zakup nagród dla najbardziej aktywnych uczestników.

Żeby wziąć udział w konkursie, trzeba dołączyć na facebookową grupę „Zmień przyzwyczajenia!", zrobić zdjęcie lub nagrać filmik podczas wykonywania podejmowanej aktywności i czekać na wygraną. Organizatorzy podkreślają, że chcą, żeby każda osoba, która weźmie udział w konkursie, wygrała.

Wczoraj prezydent Olsztyna podczas konferencji prasowej poruszył kwestię transportu i zalet wynikających z przemieszczania się pieszo lub komunikacją miejską. Piotr Grzymowicz zapewnił, że infrastruktura rowerowa w Olsztynie nieustannie się powiększa, więc jazda rowerem po mieście jest coraz łatwiejsza.

ROWER ZAMIAST AUTA

— Spotykamy się w wyjątkowym miejscu, doskonale nam wszystkim znanym, czyli CRS Ukiel. Hasło, które jest motywem przewodnim naszego działania, brzmi „Zmień przyzwyczajenia". Jest to bardzo interesujące, a jednocześnie wzywające nas do aktywności. Dopiero co wróciłem z urlopu, większość czasu spędziłem w Olsztynie i zmieniłem swoje przyzwyczajenia. Nie musiałem siedzieć przy papierach i chodzić na spotkania, tylko poruszałem się rowerem i pływałem w naszych pięknych jeziorach. Dzisiejsze spotkanie jak i cały projekt ma na celu zaprosić mieszkańców do aktywności. Poświęcamy bardzo wiele czasu na naszą pracę i obowiązki, jednak nie możemy zapomnieć o sprawności ruchowej, rekreacji i aktywnym odpoczynku, który może nam pomóc w codziennych obowiązkach — mówił Piotr Grzymowicz.

Prezydent Olsztyna zwrócił uwagę, że rower może być dobrym zamiennikiem dla samochodu, szczególnie w godzinach szczytu, kiedy omijamy korki, jednocześnie dbając o czyste powietrze.

— Nasi mieszkańcy często narzekają na utrudnienia komunikacyjne, na zanieczyszczone powietrze i korki na drogach, dlatego zachęcamy do zmiany przyzwyczajeń. Spacerujmy, poruszajmy się pieszo, poruszajmy się rowerem i korzystajmy z naszego ekologicznego transportu publicznego. Nasze miasto jest kompaktowe i do centrum możemy dojechać rowerem w kilkanaście minut. Dla naszego zdrowia jest to jak najbardziej wskazane — mówił Piotr Grzymowicz.

Zapytaliśmy uczestników konferencji, czy w związku z zachęcaniem mieszkańców do podejmowania aktywności fizycznej miasto planuje przywrócić Olsztyńskie Rowery Miejskie. Odpowiedzią było przypomnienie o dużej liczbie rowerów czekających na chętnych w wypożyczalni sprzętu w CRS Ukiel.

Problem poruszył także Bartosz Grucela, członek Krajowego Zarządu Razem, który skomentował sprawę na Twitterze.

— Widzę, że właśnie Miasto Olsztyn i prezydent Grzymowicz rozkręcają kampanię na rzecz jazdy na rowerze w mieście. Wszystko w porządku, popieram, ale dlaczego robicie akcję bez ponownego uruchomienia Olsztyńskiego Roweru Miejskiego? — napisał Grucela.

Karol Grosz
k.grosz@gazetaolsztynska.pl

RUSZYŁA NOWA INWESTYCJA PRZY UL. PARTYZANTÓW W OLSZTYNIE

Wysiadając na stacji Olsztyn Śródmieście, wychodzimy wprost na stare garaże rodem z poprzedniej epoki i śmietnik. Już niedługo.

Fot. Zbigniew Woźniak

Wczoraj ruszyła budowa nowego węzła przesiadkowego Olsztyn Śródmieście, a wraz z nim nowego parku, który powstanie na miejscu starych garaży.

Regionalna Dyrekcja Ochrony Środowiska wydała pozytywną decyzję ws. budowy węzła przesiadkowego Olsztyn Śródmieście. Ten dokument otwiera drogę do uzyskania nowej decyzji o Zezwoleniu na Realizację Inwestycji Drogowej, wszystkie formalności są sukcesywnie załatwiane, a inwestycja jest realizowana.

W czwartek 29 lipca oddano plac budowy, natomiast w poniedziałek 2 sierpnia na plac budowy wjechał ciężki sprzęt. Jednym z elementów docelowych prac będzie rozbiórka ponad 50 garaży i budynków gospodarczych znajdujących się na tym terenie.

Prace będą prowadzone pod nadzorem archeologicznym, bo w latach 20. XX wieku mieścił się tam cmentarz ewangelicki. Gdy w 2018 roku, podczas przebudowy ul. Partyzantów odkryto w tym miejscu szczątki ludzkie, miasto zawarło ze Stowarzyszeniem Święta Warmia i Kościołem ewangelicko-augsburskim w Olsztynie porozumienie, w którym zobowiązało się do takiego zagospodarowania tego miejsca, które pozwoli na uczytelnienie znajdującego się tu przed laty cmentarza.

Luźne szczątki ludzkie, które ewentualnie zostaną tam odnalezione, będą z należytym szacunkiem zgromadzone w zaprojektowany specjalnie w tym celu Pawilonie Pamięci. Ponadto na tym terenie powstanie Lapidarium oraz specjalne ścianki upamiętniające pochowanych mieszkańców Olsztyna. Nie zabraknie także ławek i innej małej architektury. Całość będzie otoczona parkową zielenią. Ponadto projekt przewiduje wybudowanie chodników oraz kilku miejsc parkingowych, które będą pozwalały na krótkie zatrzymanie w celu odebrania lub przywiezienia na stację podróżnego. To elementy, który każdy będzie mógł zobaczyć gołym okiem.

Wartość umowy to ponad 4,6 mln zł brutto, ale w znacznej części uzyskano jej współfinansowanie unijne z projektu „Rozwój transportu zbiorowego w Olsztynie — łańcuchy ekomobilności", ponieważ ten teren znajduje się na obszarze już zrealizowanej przebudowy ul. Partyzantów.

kg

eprasa.pl 0471a85e07

POGŁĘBIANIE KANAŁU JUŻ TRWA

INWESTYCJE \\ Na terenie budowy drogi wodnej łączącej Zalew Wiślany z Zatoką Gdańską praca nieustannie wre. Pierwsze jednostki mają przepłynąć przez nowy kanał już w przyszłym roku, ale na jakim etapie inwestycja jest obecnie?

Fot. materiały prasowe NDI/Besix

Lipiec był kolejnym pracowitym miesiącem na terenie inwestycji. Rozpoczęliśmy prace pogłębiarskie na kanale żeglugowym — informuje Mariusz Sasin z konsorcjum NDI/Beisx. A dyrektor Urzędu Morskiego w Gdyni zapowiada: — Już niedługo w pełni zobaczymy kształt kanału żeglugowego.

Zakończyliśmy prace kafarowe na falochronie wschodnim, wykonaliśmy 921 metrów bieżących grodzy, a obecnie trwają prace kafarowe związane z pogrążaniem ścianki na głowicy. Jednocześnie prowadzimy prace narzutowe, których mamy wykonane około 50 procent. Dodatkowo układamy prefabrykaty typu x-blok plus, których ułożonych mamy na falochronie wschodnim około 20 procent. Prefabrykaty są układane po to, by rozpraszać fale i przejmować ich energię kinetyczną, a w konsekwencji ochraniać narzut przed rozmyciem w przyszłości — tłumaczy Bartosz Zabłocki, kierownik robót hydrotechnicznych.

I dodaje: — Dzięki ciężkiej pracy kolegów z działu mostowego, otwarty został Most Południowy, co pozwoliło na przekierowanie ruchu z drogi wojewódzkiej poprzez most, a nam na wznowienie prac kafarowych oraz instalację mikropali. Mają one za zadanie wzmocnienie nośności grodzic stalowych — jest to jedna z ostatnich faz budowy kanału. Po instalacji mikropali zostaną zamontowane oczepy żelbetowe, a następnie będzie można wykonać roboty czerpalne i docelowo puścić wodę w kanale.

— Kanał żeglugowy i śluza to kluczowe miejsce dla inwestycji, jaką jest Przekop Mierzei Wiślanej. To dzięki niemu jednostki pływające będą mogły się dostać od strony Morza Bałtyckiego do Zalewu Wiślanego i na odwrót. Prace w tym miejscu idą pełną parą. Zakończono już zbrojenie i betonowanie dna śluzy kanału żeglugowego. Obecnie trwa zbrojenie i betonowanie ścian. W część południowej kanału prowadzone jest zbrojenie kieszeni śluzy i kanałów obiegowych oraz betonowanie kanałów obiegowych — wyjaśnia Magdalena Kierzkowska z Urzędu Morskiego w Gdyni.

A Mariusz Sasin z konsorcjum NDI/Besix informuje: — Rozpoczęliśmy prace pogłębiarskie na kanale żeglugowym. Specjalnie w tym celu sprowadziliśmy jedną z najnowocześniejszych maszyn w Europie, a na pewno najnowocześniejszą w Polsce, dedykowaną ściśle do tego zadania. W najbliższym czasie planujemy wykonanie prac pogłębiarskich do śluzy północnej. Następnie przeniesienie pogłębiarki na Zalew Wiślany i wykonanie kanału od strony południowej również aż do wrót śluzy. W finale — na koniec tego roku — dokonamy pełnego przekopania kanału żeglugowego.

W ubiegłym miesiącu do użytku oddano jeden z mostów, teraz prace skupiły się na drugim z nich — północnym. Wykonano już jego stalową konstrukcję, a bliskie ukończenia są korpusy i skrzydełka podpór, zamontowano też część elementów wyposażenia obiektu.

Bartosz Zabłocki zauważa, że mimo kapryśnej pogody, prace nie ustają.

— Ostatnio mieliśmy do czynienia z wysokimi temperaturami, co sprzyjało burzom, szkwałom, a to utrudniało pracę. W tym czasie wykonywaliśmy zadania na lądzie, dlatego możemy powiedzieć, że w dalszym ciągu idziemy zgodnie z harmonogramem — przyznaje kierownik robót hydrotechnicznych.

Prace trwają też w rejonie sztucznej wyspy i te związane z budową instalacji elektrycznych i teletechnicznych w budynku Kapitanatu. Wykonano też instalację oświetleniową mostu południowego oraz dróg prowadzących od niego w stronę Sztutowa i Krynicy Morskiej.

A CO JEST JESZCZE DO ZROBIENIA?

— W najbliższych miesiącach zaplanowane jest zakończenie prac kafarowych na obu falochronach na Zatoce Gdańskiej. Kontynuowane będą roboty żelbetowe na koronie falochronu zachodniego oraz w jego części lądowej. W rejonie kanału żeglugowego prowadzone będą prace związane ze zbrojeniem i betonowaniem ścian śluzy. Montowane będą elementy mechaniki — szyny dolne, boczne i górne, a od sierpnia rozpocznie się montaż konstrukcji stalowej bram. W dalszym ciągu prowadzone będą prace przy moście północnym — odpowiada Magdalena Kierzkowska.

TO NIE WSZYSTKO

W planach są jeszcze dalsze prace związane z instalacjami elektrycznymi teletechnicznymi i sanitarnymi. Natomiast na sztucznej wyspie kontynuowane będzie między innymi pogrążanie ścianek szczelnych, montaż ściągów, czy wykonywanie geotub.

— Już niedługo w pełni zobaczymy kształt kanału żeglugowego. Będzie to możliwe po zakończeniu wbijania ścianek, mikropali i uciągleniu całej konstrukcji kanału południowego — zapowiada kpt.ż.w. Wiesław Piotrzkowski, dyrektor Urzędu Morskiego w Gdyni. **kk**

PRZED NAMI JUBILEUSZOWA EDYCJA ELBLĄSKIEGO ŚWIĘTA CHLEBA

Święto Chleba w tym roku obchodzimy już po raz piętnasty. Jubileuszowy jarmark odbędzie się w dniach 27-29 sierpnia. Jakie czekają nas atrakcje w tym roku?

Jak informuje Adam Jocz, dyrektor Departamentu Kultury, Turystyki i Promocji Urzędu Miejskiego w Elblągu, najważniejszym elementem Święta Chleba jest jarmark. — W tym roku czekają nas niewielkie zmiany, ze względu na zajęcie ul. Stary Rynek do ul. Rybackiej przez ogródki restauracyjne. Nie chcemy, żeby te ogródki były likwidowane, wręcz odwrotnie, chcemy, żeby się wpisały w całokształt Święta Chleba.

fot. archiw. Paweł Suszek

Wystawcy zostali tak zorganizowani, żeby uaktywnić inne ulice, czyli ul. Wigilijną, św. Ducha, Zamkową do muzeum, Wodną, Rybacką oraz część ul. Stary Rynek pomiędzy ul. Rybacką, a ul. Wigilijną. — Chcemy, żeby to wszystko funkcjonowało naturalnie i prowadziło do poszczególnych stref, które będą funkcjonować podczas jarmarku — mówił Adam Jocz.

Podczas jarmarku będzie bardzo dużo produktów regionalnych. W związku z piętnastą, jubileuszową edycją Święta Chleba, część artystyczna tych dni, również będzie bardzo bogata. Początek już w piątek o godzinie 17 na małej scenie przy Bramie Targowej, gdzie odbędzie się występ elbląskich uczniów i przedszkolaków. O godzinie 20 na scenie przy katedrze odbędzie się koncert zespołu Piersi. W sobotę z kolei od godziny 14:30 na scenie przy katedrze odbędzie się prezentacja zespołów ludowych, następnie, o godz. 16:30 koncert Sarsy, a później Piekarczyk dla Piekarczyka, czyli koncert Marka Piekarczyka. O godz. 20 elblążanie będą mieli okazję wysłuchać koncertu zespołu Tulia. W niedziele na scenie przy katedrze o godz. 14:30 rozbrzmią love songs w wykonaniu Elbląskiej Orkiestry Kameralnej, następnie Diamenty, Dikanda i Żywiołak.

Przez cały weekend odbędzie się także wiele innych atrakcji między innymi na terenie Biblioteki Elbląskiej, Centrum Sztuki Galeria El czy elbląskiego muzeum. **K**

eprasa.pl 0471a85e07

DOGRYWKA TRWA, SEKTOR CZEKA NA CIEBIE!

POMOC Pomaganie zawsze jest fajne. A jeszcze fajniejsze jest wtedy, gdy możemy jakąś cząstkę zachować dla siebie. Nasi bohaterowie wylicytowali kolejne pamiątki z hali Uranii. Nie zwlekaj! Ty też masz na to szansę.

Marcin Malewski

Marcin Zarębski

Michał Brejnak

Robert Pozarski

Fot. Arch. Fundacji (4)

To był dzień pełen odwiedzin. A to za sprawą fantastycznych ludzi, którzy licytowali krzesełka w ramach #UraniaDzieciom — piszą na swoim na na fan page'u. przedstawiciele Fundacji „Przyszłość dla Dzieci", założonej przez wydawcę „Gazety Olsztyńskiej". — Przekaz od wszystkich był jasny: zamiłowanie do sportu, sentyment do Uranii i chęć pomagania małym podopiecznym fundacji Świetnie było się z wami spotkać i widzieć uśmiech na twarzach. Już nie możemy doczekać się zdjęć z domów, biur z waszymi fotelami.

O co chodzi? Otóż trwa DOGRYWKA w ramach akcji „Urania Dzieciom". Wystarczy tylko wejść na stronę Uraniadzieciom.pl i tym razem nie wylicytować, a kupić wybrany przedmiot. A przy okazji pomóc chorym dzieciom z Warmii i Mazur. Czterech naszych bohaterów postanowiło wylicytować krzesełka z Uranii.

Ich transport to nie była prosta sprawa. Na szczęście fundacja mogła liczyć na pomoc swoich przyjaciół. — Dziękujemy firmie Mir-Bud oraz DBK, które zajęły się transportem— mówi Iwona Żochowska-Jabłońska, dyrektor zarządzająca Fundacji „Przyszłość dla Dzieci"

Tomasz Małysza, regionalny dyrektor sieci serwisowej DBK, mówi skromnie, że pomoc w przewiezieniu krzeseł to drobnostka. Nie jest żadną tajemnicą, że firma ta od lat jest przyjacielem Fundacji „Przyszłość dla Dzieci". — Każda pomoc, to dla nas przyjemność — uśmiecha się Tomasz Małysza. — Użyczyliśmy busa. Nasi pracownicy zajęli się transportem. Zajęło im to około trzech godzin, zrobili dwa kursy. Jestem pewien, że nasza współpraca z fundacją jest owocna dla obu stron. Dużo nas to nie kosztuje. Wystarczy się dobrze zorganizować, a moc się znajdzie. Nasz prezes był sportowcem i cały czas im pomaga. A w naszej firmie pomaga się wszystkim. Przede wszystkim potrzebującym.

Tomasz Małysza sam ma pozytywne wspomnienia z halą Urania. Brał udział w odbywających się tam imprezach sportowych czy muzycznych.

Iwona Żochowska-Jabłońska przyznaje, że zainteresowanie akcją przeszło jej najśmielsze oczekiwania. — Wciąż odwiedzają nas zwycięzcy licytacji i opowiadają niesamowite historie związane z tym miejscem — mówi w rozmowie z nami. — Przy odbiorze krzeseł było również mnóstwo radości.

— Wierzymy, że licytując, zrobimy coś dobrego dla chorych dzieci z Warmii i Mazur — mówią organizatorzy akcji. — To nie tylko świetna zabawa, ale także wielka pomoc i okazja do tego na sentymentalną podróż w czasie.

Przedstawiciele Fundacji „Przyszłość dla Dzieci" postarali się, żeby „Urania Dzieciom" była zabawą nie tylko dla licytujących, ale również dla samych zainteresowanych — podopiecznych fundacji. Dzieci wystąpiły w roli modeli we wnętrzu hali, zanim jeszcze rozpoczęła się jej rozbiórka. Podczas fotograficznej sesji mogły wcieli się w małych budowlańców, którzy odremontują jedno z ulubionych miejsc olsztynian. Za obiektywem stanął Arek Stankiewicz, a o aranżację zadbała Marta Niedźwiedź z olsztyńskiej firmy PlaySchool. Zdjęcia z wyjątkowej sesji od dzisiaj można oglądać w Galerii Warmińskiej w Olsztynie oraz na Plaży Miejskiej nad jeziorem Ukiel.

I na koniec niespodzianka: kto marzył o licytacji tabliczki z sektorem, a nie zdążył, nie ma powodów do zmartwienia. Ostatni, niepowtarzalny i jedyny sektor 9 czeka na swojego właściciela. Szczegóły na www.uraniadzieciom.pl

AT

TŁUMACZYŁA, ŻE ZNALAZŁA PAPIEROSY W ŚRODKU LASU

Funkcjonariusze z Warmińsko-Mazurskiego Oddziału Straży Granicznej zatrzymali w powiecie piskim 26-latkę. Okazało się, że w samochodzie znajdowały się białoruskie papierosy, których wartość oszacowano na 52 tysiące złotych — w sumie 79 tysięcy sztuk.

Kobieta tłumaczyła, że znalazła je podczas spaceru w lesie, w drodze nad jezioro oddalone od jej miejsca zamieszkania o 80 kilometrów. W chwili zatrzymania 26-latka miała jechać do komendy policji w Łomży, żeby przekazać znalezisko policjantom.

Funkcjonariusze z Warmińsko-Mazurskiego OSG nie uwierzyli jednak kobiecie: papierosy zatrzymali, a kobieta poniesie odpowiedzialność karno-skarbową.

Źródło: Warmińsko-Mazurski Oddział Straży Granicznej

REKLAMA

Zlecę firmie/ekipie remontowo-budowlanej wykonanie prac remontowo-wykończeniowych pensjonatu położonego w Łaśmiadach k. Ełku na Mazurach.

Powierzchnia użytkowa nieruchomości: ok. 1000 m^2.

Rodzaj prac do wykonania: malarskie, hydrauliczne, glazurnicze, stolarskie, elektryczne.

Planowany okres realizacji zlecenia: 6 miesięcy.

Planowany termin rozpoczęcia prac: połowa września 2021 r.

Firmy/zespoły remontowo-budowlane zainteresowane nawiązaniem współpracy w zakresie wykonania prac remontowo-wykończeniowych ww. nieruchomości prosimy o przesyłanie zgłoszeń na adres **e-mail: biuro@lasmiady.pl** lub kontakt telefoniczny pod numer **tel. 726 555 660**.
Oferta współpracy obejmuje zakwaterowanie.

77221otbr-B-P

eprasa.pl 0471a85e07

MIASTO TONIE W ŚMIECIACH?

WOKÓŁ NAS Ten problem dotyczy całego Giżycka i całego okresu wakacyjnego. Nie chodzi tylko o odpady wielkogabarytowe, ale też przepełnione kontenery na śmieci i zalegające worki z odpadami wokół pojemników. Każdego sezonu letniego produkujemy więcej śmieci, a deklaracji śmieciowych nie zmieniamy.

Niemal każdego dnia otrzymujemy od czytelników sygnały i zdjęcia o stertach odpadów składowanych przy kontenerach na śmieci i znacznie przepełnionych pojemnikach na terenie miasta. Wiadomo. Lato. Sezon turystyczny i urlopowy. Mieszkańcy Giżycka goszczą w swoich domach rodzinę, znajomych, ale też wiele mieszkań w mieście wynajmowanych jest turystom. Mieszkań, które przez większość roku stoją puste.

– Latem przybywa w mieście mieszkańców, ale właściciele posesji czy mieszkań nie zmieniają deklaracji – informuje Wojciech Ogłuszka, przewodniczący Mazurskiego Związku Międzygminnego Gospodarka Odpadami w Giżycku. – Administratorzy proszą o zwiększenie liczby pojemników na odpady, ale liczby mieszkańców nie zwiększają.

Fot. Renata Szczepanik

Fot. arch.GG

Fot. arch.GG

Fot. arch.GG

DLATEGO ZASTANAWIAMY SIĘ NAD ZMIANĄ METODY NALICZANIA OPŁAT ZA NIECZYSTOŚCI I UZALEŻNIENIA JEJ OD ZUŻYCIA WODY. NIE WPROWADZIMY ZMIAN W TYM ROKU, ALE ROZWAŻAMY TAKĄ OPCJĘ

WIELKIE GABARYT ZAGRACAJĄ PLACE

Podobny system funkcjonuje już w wielu miastach i gminach, m.in. w Olsztynie. Jednak to nie jest jedyny problem śmieciowy mieszkańców Giżucka. Pozostaje sprawa odbioru odpadów wielkogabarytowych, które również zagracają plac przy wiatach śmietnikowych i kontenerach. Harmonogram odbioru odpadów wielkogabarytowych oraz zużytego sprzętu elektrycznego i elektronicznego w zabudowie wielorodzinnej i jednorodzinnej dostępny jest na stronie internetowej MZMGO.

NA ZGŁOSZENIE

– Dla poszczególnych ulic, dzielnic, spółdzielni określiliśmy konkretny termin odbioru gabarytów w budynkach wielolokalowych – wyjaśnia Wojciech Ogłuszka. – Natomiast odbiór odpadów wielkogabarytowych z prywatnych posesji domków jednorodzinnych odbywa się na zgłoszenie. Przed wyznaczoną powyżej datą odbioru dla danego sektora należy zgłosić fakt wystawienia odpadów telefonicznie. Odpady muszą być wystawione przed wyznaczonym dniem odbioru w widocznym miejscu przed posesją.

Tak więc nie ma potrzeby wystawiania dużych odpadów przy wiacie śmietnikowej kilka tygodni przed terminem, wystarczy dzień lub dwa. W wyjątkowych okolicznościach, jak np. brak dojazdu, awaria pojazdu, itp. odbiór odpadów odbywa się w dniu następnym po terminie podanym w harmonogramie. **rs**

REKLAMA

Purda, dnia 3 sierpnia 2021 r.

OGŁOSZENIE
WÓJTA GMINY PURDA
o ponownym wyłożeniu do publicznego wglądu zmiany
studium uwarunkowań i kierunków zagospodarowania przestrzennego gminy Purda

Na podstawie art. 11 pkt 7 ustawy z dnia 27 marca 2003 r. o planowaniu i zagospodarowaniu przestrzennym (t.j. Dz.U. z 2021 r. poz. 741 z późn. zm.) oraz na podstawie art. 39 ust. 1, art. 46 pkt 1, art. 54 ust. 2 ustawy z dnia 3 października 2008 roku o udostępnieniu informacji o środowisku i jego ochronie, udziale społeczeństwa w ochronie środowiska oraz o ocenach oddziaływania na środowisko (t.j. Dz.U. z 2021 r. poz. 247 z późn. zm.)

zawiadamiam:

o wyłożeniu do publicznego wglądu zmiany studium uwarunkowań i kierunków zagospodarowania przestrzennego gminy Purda wraz z prognozą oddziaływania na środowisko w dniach od 11 sierpnia 2021 r. do 1 września 2021 r. w siedzibie Urzędu Gminy w Purdzie, Purda 12a, 11-030 Purda, Referat Gospodarki Przestrzennej. Projekt zmiany studium i prognoza dostępne będą również na stronie Biuletynu Informacji Publicznej Gminy Purda pod adresem https://bip.purda.pl, w zakładce Planowanie przestrzenne.
Dyskusja publiczna nad przyjętymi w projekcie studium rozwiązaniami odbędzie się **24 sierpnia 2021 r. o godz. 16 ^{0}** w budynku świetlicy wiejskiej w Purdzie, Purda 12b, 11-030 Purda.
Zgodnie z art. 11 pkt 8 ustawy o planowaniu i zagospodarowaniu przestrzennym, osoby prawne i fizyczne oraz jednostki organizacyjne nieposiadające osobowości prawnej mogą wnosić uwagi do projektu zmiany studium.
Zgodnie z art. 8c ww. ustawy uwagi należy składać na piśmie do Wójta Gminy Purda, Purda 19, 11-030 Purda, w nieprzekraczalnym terminie do dnia 22 września 2021 r. Jako wniesione na piśmie uznaje się również uwagi i wnioski wniesione w formie elektronicznej, w tym za pomocą środków komunikacji elektronicznej, w szczególności poczty elektronicznej na adres e-mail: ug@purda.pl.
Uwagi złożone po terminie pozostaną bez rozpatrzenia.
Uwaga powinien zawierać nazwisko, imię, nazwę i adres wnioskodawcy, przedmiot wniosku oraz oznaczenie nieruchomości, której dotyczy. Organem właściwym do rozpatrzenia uwag jest Wójt Gminy Purda.

Wójt Gminy Purda
Teresa Anna Chrostowska

79321otbr-a-M

eprasa.pl 0471a85e07

NOWE PRZYSTANKI KOLEJOWE I CO DALEJ?

JEST PROBLEM\\\ Nowe przystanki kolejowe i co dalej? Wydłużmy relacje pociągów z Ełku i Szczytna, tak by bezpośrednio dowoziły pasażerów do centrum Olsztyna — pisze w liście do redakcji Karol Trammer , redaktor naczelny dwumiesięcznika „Z Biegiem Szyn".

Przez ostatnie trzy lata liczba stacji i przystanków kolejowych na terenie Olsztyna zwiększyła się z trzech do ośmiu. W czerwcu 2021 r. otwarto przystanki Jezioro Ukiel, Likusy i Redykajny. Wcześniej powstały nowe przystanki Dajtki i Śródmieście.

– Udostępnione przez PKP Polskie Linie Kolejowe nowe przystanki w Olsztynie to kolejny krok do utworzenia w mieście tzw. kolei aglomeracyjnej – powiedział prezes PKP PLK Ireneusz Merchel.

Fot. Zbigniew Woźniak

Olsztyn ma kilka nowych przystanków kolejowych Jezioro Ukiel, Likusy, Redykajny, Dajtki i Śródmieście

AUTOBUSY SKOMUNIKOWANE Z KOLEJĄ

Do kolei aglomeracyjnej zostało jeszcze wiele kroków. Żeby móc mówić o takim systemie konieczna jest duża częstotliwość kursowania pociągów oraz dowiązanie tras komunikacji miejskiej, nie tylko tak, aby dowoziły pasażerów na stacje i przystanki kolejowe, ale przede wszystkim, aby autobusy były skomunikowane z koleją: kilka minut po przyjeździe pociągu powinien odjeżdżać autobus.

INTEGRACJA TARYFOWA

Niezwykle ważna jest również integracja taryfowa – bilety komunikacji miejskiej powinny być honorowane w pociągach przynajmniej w granicach miasta, a najlepiej również w okolicznych gminach. Wtedy kolej może stać się kręgosłupem transportu publicznego w Olsztynie.

Czasy przejazdu koleją już są bardzo atrakcyjne: 11 minut z Olsztyna Głównego na Redykajny czy 6 minut ze Śródmieścia na Dajtki to oferta konkurencyjna nawet wobec jazdy samochodem. Problem w tym, że przy obecnej częstotliwości i wielogodzinnych lukach w kursowaniu pociągów trudno będzie kogokolwiek przekonać, by jeżdżąc po mieście, korzystał z kolei. Na przykład w godzinach popołudniowego szczytu pociągi ze stacji Olsztyn Główny na nowe przystanki Jezioro Ukiel, Likusy i Redykajny odjeżdżają tylko o godz. 14:17, 15:37 i 19:42. Z czterema godzinami luki trudno mówić o atrakcyjnej kolei nie tylko w ruchu miejskim, ale także w ruchu regionalnym.

> CZASY PRZEJAZDU KOLEJĄ JUŻ SĄ BARDZO ATRAKCYJNE: 11 MINUT Z OLSZTYNA GŁÓWNEGO NA REDYKAJNY CZY 6 MINUT ZE ŚRÓDMIEŚCIA NA DAJTKI TO OFERTA KONKURENCYJNA NAWET WOBEC JAZDY SAMOCHODEM.

Żeby w Olsztynie powstała kolej aglomeracyjna z prawdziwego zdarzenia potrzebna jest współpraca Urzędu Miasta (z Zarządem Dróg, Zieleni i Transportu na czele), Samorządu Województwa Warmińsko-Mazurskiego (to on odpowiada za liczbę kursów pociągów regionalnych i je finansuje) oraz przewoźnika kolejowego Polregio. Spółka Polregio w zamian za honorowanie w pociągach biletów komunikacji miejskiej powinna otrzymywać od miasta pieniądze, które pozwolą sfinansować uruchomienie dodatkowych połączeń kolejowych.

Nie powinniśmy jednak wstrzymywać się z działaniami na rzecz uatrakcyjnienia połączeń kolejowych w Olsztynie aż do momentu, gdy trzej gracze osiągną konsensus, rozumiejąc, że atrakcyjna kolej miejska jest w interesie tak miasta, jak i regionu. I właśnie teraz piłeczka jest po stronie samorządu województwa.

WYDŁUŻENIE RELACJI ISTNIEJĄCYCH POŁĄCZEŃ

Najważniejszy jest teraz mały krok władz województwa – nawet bez oglądania się na ruchy po stronie miasta – w postaci wydłużenia relacji istniejących połączeń. Wszystkim pociągom regionalnym, które docierają do Olsztyna Głównego z kierunku Korsz, Szczytna, Szyman i Ełku, należy wydłużyć relacje albo do stacji Olsztyn Gutkowo, albo do Olsztynka (przy okazji poprawiając ofertę na odcinku wybiegającym na południe). W grę wchodzi również scalenie relacji pociągów, tak by np. pociągi relacji Korsze – Olsztyn Główny i Olsztyn Główny – Elbląg stały się jednym połączeniem, które jadąc tranzytem przez Olsztyn obsłuży większość stacji i przystanków na terenie miasta.

Dzięki wdrożeniu takich zmian w sieci połączeń warmińsko-mazurskiego Polregio mieszkańcy regionu przyjeżdżający do Olsztyna otrzymają wygodne połączenie do Olsztyna Śródmieścia, Olsztyna Zachodniego, a także do dalszych przystanków – jak na przykład Olsztyn Jezioro Ukiel, gdzie tuż obok peronu znajdują się dwa duże zespoły szkół średnich.

Teraz mieszkańcy Szczytna, Klewek, Korsz, czy Barczewa, chcąc dojechać pociągiem do centrum stolicy województwa warmińsko-mazurskiego, MUSIELIBY przesiąść się do innego pociągu na stacji Olsztyn Główny, jest ona bowiem nieco peryferyjnie położona względem olsztyńskiego śródmieścia i starego miasta. I pojawia się pytanie, czy akurat trafią na pociąg w dalszym kierunku, ale także czy konieczność przesiadki nie zniechęci ich do podróży koleją. Jeśli na te dwa pytania odpowiemy przecząco, to prawdopodobnie wybiorą samochód, zwiększając ruch w mieście i potęgując problemy z miejscami do parkowania (dlatego również w interesie władz Olsztyna jest spojrzenie na kolej inaczej niż na ciało obce).

BLIŻEJ CENTRUM

Wydłużenie pociągom nadjeżdżających z kierunku Ełku, Szczytna czy Korsz relacji do stacji Olsztyn Gutkowo i Olsztynek przybliży centrum Olsztyna mieszkańcom powiatów olsztyńskiego, szczycieńskiego czy kętrzyńskiego. To uatrakcyjni podróże koleją i poprawi warunki życia mieszkańców tych rejonów, którzy w Olsztynie pracują, uczą się czy spędzają wolny czas – mając możliwość dojechania pociągiem bez przesiadki bliżej swoich celów podróży, mogą oszczędzić cenny czas. Skierowanie pociągów ze wschodniej części województwa przez cały Olsztyn do Gutkowa na linii elbląskiej lub Olsztynka na linii działdowskiej, będzie równocześnie oznaczać wyraźne dogęszczenie liczby połączeń kolejowych na terenie miasta. I tak wykonany zostanie kolejny, niezbędny krok zbliżający Olsztyn do kolei aglomeracyjnej.

Karol Trammer

autor jest redaktorem naczelnym dwumiesięcznika „Z Biegiem Szyn"

PARKOMATY W OLSZTYNIE DZIAŁAJĄ INACZEJ

Od 2 sierpnia, kupując bilet w parkomatach w Olsztynie, trzeba obowiązkowo wprowadzić numer rejestracyjny pojazdu. Do tej pory nie było to konieczne. — Zmiana ma na celu wprowadzenie standardów, które z powodzeniem funkcjonują w innych miastach, a także usprawnienie kontroli oraz wyeliminowanie przypadków, kiedy bilet był przekazywany z jednego pojazdu do drugiego. — Tak tłumaczy nowe rozwiązanie Michał Koronowski, rzecznik Zarządu Dróg Zieleni i Transportu w Olsztynie.

Fot. Zbigniew Woźniak

Wraz z obowiązkiem podawania numeru rejestracyjnego wprowadzono jeszcze jedną zmianę: nie ma już konieczności drukowania biletów i umieszczania ich za szybą pojazdu. Weryfikacja opłaty będzie się odbywała w trakcie kontroli.

Za bilet parkingowy można zapłacić bilononem, kartą płatniczą lub Olsztyńską Kartą Miejską. Ponadto można pobrać na telefon aplikację mobilną SkyCash i dokonać opłaty, zanim wysiądziemy z samochodu.

W Olsztynie jest teraz 112 parkomatów.

mw

eprasa.pl 0471a85e07

NIE DAM, BO MNIE NIE STAĆ

OBYCZAJE\\\ Jedni uważają, że to brak kultury i nietakt, inni, że najważniejsza jest sama obecność i życzenia od serca. Puste koperty na przyjęciach weselnych nie są rzadkim zjawiskiem. Dlaczego? Zapytaliśmy o zdanie konsultantkę ślubną oraz socjologa.

Państwo młodzi są bogaci, stać ich na wszystko. Ja żyję od pierwszego do pierwszego. Jak dam im pustą kopertę, to im nie ubędzie. A ja przynajmniej nie będę musiała się zapożyczać — to jeden z wpisów znalezionych na forum internetowym.

A jest ich znacznie więcej. Inny brzmi tak: — Żeby dać pieniądze nowożeńcom, musiałabym wziąć kredyt. Tylko z czego go potem spłacać? Moi znajomi wiedzą, że sama wychowuję syna. Zaprosili mnie z nim na wesele, czyli chcą mojej obecności. Wiem, że powodzi im się nieźle. Mama Panny Młodej wyprawia jej wesele. To taka typowa bizneswomen. Będzie tylu gości, że pewnie się nie zorientują, że ta pusta koperta to akurat ode mnie — opisuje forumowiczka.

Są też wypowiedzi dotyczące drugiej strony medalu: — Na trzydzieści kopert aż pięć było pustych — żali się internautka. — Nie liczyliśmy na zarobek, nie zapraszaliśmy gości dla kasy, ale... Po prostu w głowie mi się nie mieści, że można komuś wręczyć pustą kopertę.

Fot. Pixabay

Nowożeńcom zdarza się dostawać puste koperty w prezencie ślubnym

GOTÓWKA JEST DZIŚ NAJCZĘŚCIEJ WRĘCZANYM PREZENTEM NA WESELACH I ŚLUBACH. ALE TO WŁAŚNIE PUSTA KOPERTA W PREZENCIE ŚLUBNYM STAJE SIĘ CORAZ BARDZIEJ POPULARNĄ OPCJĄ. TO BRAK KULTURY CZY SPOSÓB NA UTRZYMANIE W RYZACH SWOICH FINANSÓW? A MOŻE... MINIMALIZM?

Zadaliśmy to pytanie na facebookowym profilu „Gazety Olsztyńskiej".

Dagmara z Olsztyna przyznaje, że dostała pustą kopertę w prezencie ślubnym. — Nie zrobiło to na nas jakiegoś wrażenia — mówi o sobie i mężu. — Była kartka z życzeniami bez podpisu. Nie zapraszałam gości za kasę, tylko by świętowali ze mną ten wyjątkowy dla mnie dzień. Było mi głupio, jak widziałam w kopercie zbyt dużo pieniędzy.

Magdalena uważa, że wesele to ma być święto pary, która przysięga sobie miłość na całe życie. — Jeśli nie stać jej na wesele, a goście są zaproszeni dla kopert, jest to żenujące. Nie każdego stać, żeby wypychać kopertę kasą. Często jest to spora część wypłaty takich osób. A co jeśli wesel jest kilka danego lata? Smutne to strasznie, że te koperty takie ważne — oburza się.

Marta brała ślub 7 lat temu. — Zaprosiliśmy raptem 35 osób. Sama najbliższa rodzina i najbliżsi przyjaciele. Było kameralnie i naprawdę fajnie. Nie mieliśmy ani jednej pustej koperty. Każdy dał tyle, ile mógł. Były kwoty od 100 zł do 2000 zł od rodziców czy chrzestnych — opisuje. — Wychodzę z założenia, że jak nie mogę dać nawet tej symbolicznej 100 zł, to po prostu nie idę lub idę tylko do kościoła. Trzeba pamiętać, że młodzi płacą za mój talerzyk, w dobrym tonie jest chociaż do tego talerzyka się dołożyć. Tak mnie wychowano.

Zenon uważa, że pusta koperta to przykrość dla nowożeńców. — Nie masz? Nie dawaj pustych kopert. Powiadom, że nie stać cię. Jeżeli będą o tym wiedzieć, a zaproszą i tak na wesele, to dobrze. Ale nie czyń im rozczarowań i smutku — podpowiada innym komentującym.

Anna: — Jeszcze gorsze niż pusta koperta jest puste miejsce przy stole. Niby wszyscy potwierdzili, a połowy gości nie ma. I to jest najbardziej przykre na każdej uroczystości, czy to urodzinach, weselu, czy chrzcinach — uważa.

Czy pusta koperta to faux-pas? —Na naszych przyjęciach weselnych takie rzeczy się nie zdarzają, ale słyszałam o takich sytuacjach — mówi konsultantka ślubna. — Czasem goście wręczają koperty z pociętymi ścinkami gazet w środku. To, że ktoś nie może pozwolić sobie na obdarowanie pary młodej jakąś kwotą, jest dla mnie zrozumiałe. Para nie powinna także oczekiwać, że goście przynoszą pieniądze. Może się zdarzyć, że zapraszamy kogoś, kogo w danym momencie nie stać na obdarowanie prezentem, a chciałby towarzyszyć młodym w tym ważnym dniu. Natomiast wręczanie pustej koperty nie jest w porządku. Lepiej wręczyć po prostu kartkę z życzeniami, oczywiście podpisaną.

O zdanie na ten temat poprosiliśmy także prof. Jacka Poniedziałka, socjologa z UMK w Toruniu: — Różnego rodzaju obyczaje czy zwyczaje kształtują się i utwierdzają wraz ze zmianą kontekstu społecznego. Zmienia się również to, co można nazwać kontekstem weselnym. Obdarowywanie nowożeńców pieniędzmi i różnego rodzaju prezentami, to jest obyczaj bardzo stary — przypomina.

— DAWNIEJ, BIORĄC ŚLUB, POKAZYWAŁO SIĘ SPOŁECZNOŚCI, ŻE OTO TERAZ WCHODZIMY NA NOWY ETAP NASZEGO ŻYCIA, CZYLI USAMODZIELNIAMY SIĘ SPOŁECZNIE. TA SAMODZIELNOŚĆ WYMAGAŁA PEWNEGO WKŁADU FINANSOWEGO CZY RZECZOWEGO.

Należy też pamiętać, że kiedyś to się odbywało dużo wcześniej niż teraz. Statystycznie 20-latek musiał się usamodzielnić, pokazać, że jest już w pełni samodzielnym członkiem zbiorowości: ma wąsa, pracę, pali papierosy, a teraz będzie zakładał rodzinę. Ten rytuał przejścia wymagał od młodych gotowości do bycia dorosłym. A zbiorowość w tym rytuale uczestniczyła i obdarowywała młodych najpierw prezentami, a potem pieniędzmi, żeby im umożliwić samodzielność społeczną, ale i ekonomiczną. Współcześnie ten obyczaj obdarowywania tzw. pary młodej, która najczęściej nie jest już taka młoda, zmienił swój charakter.

Jacek Poniedziałek zauważa, że wiek wchodzenia w trwałe zinstytucjonalizowane związki międzyludzkie wysoko się podniósł. — Takie osoby często są już względnie ustabilizowane finansowo. A więc zwyczaj obdarowywania nowożeńców pieniędzmi czy prezentami, żeby mogli oni wystartować, żyć jako pełnoprawni członkowie jakiejś społeczności, nie ma funkcjonalnego uzasadnienia. Oczywiście zawsze jest miło dostać jakąś gotówkę, ale ten obyczaj nie ma już sensu pod względem funkcjonalnym. I bardzo często goście weselni mówią sobie: dlaczego ja mam obdarowywać kogoś pieniędzmi, skoro on tych pieniędzy ma dużo więcej niż ja i nie trzeba go wspomagać? Ten obyczaj nieobdarowywania jest logiczny. Nie potępiałbym tego. To jest zauważenie, że pewne uwarunkowania się zmieniły — uważa prof. Jacek Poniedziałek.

Socjolog podkreśla, że warto jednak znać zasady kindersztuby. — Jak się przychodzi do kogoś na bal, trzeba wręczyć mu prezent, chociażby symboliczny. A przyjście do kogoś na urodziny, imieniny, ślub bez, nawet symbolicznego, prezentu mającego pokazać taką wzajemność: ty mnie zapraszasz, ja cię obdarowuję, jest naruszeniem pewnych społecznych zasad, konwenansów. I jest po prostu nieeleganckie. To narusza konwencję nie tyle starych obyczajów, ale normy społeczne mówiące o tym, że należy się odwzajemnić za dobro, które się otrzymuje w sposób symboliczny lub materialny. Nie musi to być ekwiwalent. Nie musimy przed pójściem na wesele przeprowadzać symulacji, ile tam zjemy i będziemy kosztować, bo byłoby to absurdalne. Ale musimy pokazać, że ten ekwiwalent jest porównywalny w sensie symbolicznym bądź materialnym. W innym razie to narusza zasadę wzajemności i jest uznawane jako złamanie normy społecznej — kwituje socjolog.

Aleksandra Tchórzewska
a.tchorzewska@gazeatolsztynska.pl

eprasa.pl 0471a85e07

PTASIE ODCHODY NA ŁAWKACH

INTERWENCJA\\\\| Najpiękniejsze miejsca w Giżycku czyli kładka, molo, ławki zanieczyszczone są ptasimi odchodami – skarży się pan Janusz z Giżycka. – Wstyd pójść na spacer z gośćmi. Gołębie przesiadują pod kładką i paskudzą na molo. Czy ktoś może to w końcu posprzątać?

Molo, plaża, port i kładka to miejsca najczęściej odwiedzane przez gości, turystów, ale także mieszkańców Giżycka, którzy często spacerują nad Niegocinem. Niestety, odstrasza ich widok zabrudzonych ławek, schodów i poręczy kładki oraz placu pod kładką na molo.

– Jak nie ma komu sprzątać, to trzeba coś zrobić z tymi ptakami, by nie przesiadywały pod kładką – twierdzi pan Janusz. – Może warto zamontować siatki czy kolczatki na konstrukcji lub zastosować inne rozwiązania. Tamtędy nie da się przejść, bo niedobrze się człowiekowi robi na ten widok ptasich odchodów. A miejsce przecież jest piękne. Wypadałoby o nie zadbać.

Fot. Renata Szczepanik

Taki chodnik na molo nie zachęca do spaceru...

Dzień przed naszą interwencją, w czwartek, 29 lipca po południu, jak twierdzi szef portu, ławki zostały wyszorowane wraz z placem na molo pod kładką. Prace kończono w piątek rano. Obowiązek utrzymania czystości na molo i plaży należy do Miejskiego Ośrodka Sportu i Rekreacji, który zarządza tym terenem.

– W miarę możliwości staramy się na bieżąco usuwać nieczystości z mola, ale też ze względu na bliskość wody nie możemy stosować żadnych środków chemicznych – informuje Dariusz Klimaszewski, kierownik Ekomariny. – Wodę czerpiemy z jeziora i szorujemy ławki oraz molo tradycyjną metodą. A do takich prac potrzebni są pracownicy, którzy między innymi pięć razy w ciągu dnia porządkują miejską plażę, wywożąc dziennie ponad sto dużych worków odpadów. Problem z ptakami na molo istnieje od dawna. Jeszcze wiosną zamontowaliśmy na filarach pod kładką kolce odstraszające, ale ze względu na okres lęgowy ptaków nie zdążyliśmy zamontować kolców na całej powierzchni. Jeszcze w tym roku uzupełnimy wolne miejsca tak, by ptaki nie miały możliwości zakładania pod kładką gniazd.

Zdaniem kierownika Ekomariny zamontowanie siatek zabezpieczających filary pod kładką nie zda egzaminu. Podobnie też odstraszacz dźwiękowy, do którego ptaki szybko się przyzwyczajają. W tej chwili pracownikom MOSiR pozostaje jedynie regularne sprzątanie ptasich odchodów. **rs**

Z REGIONU

BIBLIOTEKA W BRANIEWIE SZUKA ARCHIWALIÓW

Miejska Biblioteka Publiczna w Braniewie prowadzi cyfrowe archiwum społeczne i zaprasza do dzielenia się swoimi archiwaliami. Jakich materiałów poszukuje?

Jak przekazuje braniewska biblioteka, prace nad tworzeniem cyfrowego archiwum społecznego rozpoczęły się już we wrześniu 2011 roku.

Jakie są cele prowadzenia takiego archiwum? Po pierwsze ocalenie i pielęgnowanie nie tylko historii, ale i lokalnych tradycji miasta i okolic.

— Obecnie na stronie naszego archiwum, posiadamy zdigitalizowanych i udostępnionych ponad 800 fotografii, dokumentów i wspomnień — przekazuje Miejska Biblioteka Publiczna w Braniewie, zapraszając do współtworzenia archiwum.

Jak to zrobić? Dzieląc się własnymi archiwaliami.

Biblioteka poszukuje m.in. fotografii, dokumentów, wspomnień, pamiętników, listów i wszystkiego, co jest bezpośrednio związane z miastem. Pozyskane materiały zostaną zeskanowane i zwrócone. Do biblioteki można zgłaszać się osobiście, odwiedzając czytelnię dla dorosłych, telefonicznie pod 55 644 33 04, lub mailowo na adres mpbranc@wbp.olsztyn.pl.

Warto też przypomnieć, że braniewska biblioteka realizuje projekt „Nasza Pasjonująca Historia", w ramach którego odbywa się między innymi gra miejska. Zabawa jest bardzo ciekawa, a do wygrania są darmowe książki, warto więc obserwować facebookowy profil Miejska Biblioteka Publiczna w Braniewie. **red**

REKLAMA

Burmistrz Miasta Braniewa

informuje, że w siedzibie Urzędu Miasta Braniewa, ul. Kościuszki 111, oraz na stronie www.bip.braniewo.pl na okres 21 dni zostało wywieszone zarządzenie nr 104/2021 z dnia 28.07.2021 r. w sprawie ogłoszenia wykazu nieruchomości przeznaczonych do oddania w dzierżawę.

12821sezr-a-M

REKLAMA

WÓJT GMINY WILCZĘTA

informuje, że na tablicy ogłoszeń w Urzędzie Gminy Wilczęta umieszczono na okres 21 dni wykaz nieruchomości przeznaczonych do sprzedaży, dotyczący działek nr 17/1, nr 18 oraz nr 155 w obrębie Spędy oraz działki nr 28/1 w obrębie Bronki.

12921sezr-a-M

WÓJT GMINY WILCZĘTA

informuje, że na tablicy ogłoszeń w siedzibie Urzędu Gminy Wilczęta został wywieszony na okres 21 dni wykaz nieruchomości gminnych przeznaczonych do sprzedaży, dotyczący działek nr 185 oraz nr 255/2 w obrębie Nowica.

12921sezr-b-M

INFORMACJA

Wójt Gminy Gietrzwałd, działając na podstawie art. 35 ust. 1 ustawy z dnia 21 sierpnia 1997 roku o gospodarce nieruchomościami (tekst jednolity Dz.U. z 2020 r. poz. 1990 ze zm.), podaje do publicznej wiadomości, że na stronie internetowej urzędu www.gietrzwald.pl oraz na tablicach ogłoszeń w Urzędzie Gminy w Gietrzwałdzie i w sołectwie Unieszewo w terminie od 05.08.2021 r. do 25.08.2021 r. umieszczony będzie wykaz nieruchomości komunalnych Gminy Gietrzwałd przeznaczonych do sprzedaży:

- działka niezabudowana nr 6/181 o pow. 0,5195 ha, położona w Barwinach, obręb Unieszewo,
- działki niezabudowane nr 6/151 o pow. 0,5589 ha, 6/152 o pow. 0,5516 ha, 6/153 o pow. 0,5623 ha, 6/154 o pow. 0,6864 ha, 6/155 o pow. 0,5259 ha, 6/156 o pow. 0,5295 ha, 6/157 o pow. 0,5955 ha, 6/158 o pow. 0,5023 ha, 6/159 o pow. 0,5255 ha, 6/160 o pow. 0,4174 ha, położone w Barwinach, obręb Unieszewo,
- działki niezabudowane nr 6/182 o pow. 0,6008 ha, 6/183 o pow. 0,5554 ha, 6/184 o pow. 0,5245 ha, 6/185 o pow. 0,6649 ha, 6/186 o pow. 0,5867 ha, 6/187 o pow. 0,8669 ha, 6/199 o pow. 0,1482 ha, położone w Barwinach, obręb Unieszewo.

Wójt Gminy Gietrzwałd

79421otbr-a-M

REKLAMA

WIN-II.7820.1.8.2021
29.07.2021 r.

OBWIESZCZENIE

Zgodnie z art. 11d ust. 5 ustawy z dnia 10 kwietnia 2003 r. o szczególnych zasadach przygotowania i realizacji inwestycji w zakresie dróg publicznych (tj. Dz. U. z 2020 r., poz. 1363 ze zm.) oraz z art. 49 ustawy z dnia 14 czerwca 1960 r. - Kodeks postępowania administracyjnego (tj. Dz. U. z 2021 r., poz. 753)

Wojewoda Warmińsko-Mazurski

podaje do publicznej wiadomości, że na wniosek z dnia 23.07.2021 r. (data wpływu do tut. urzędu 26.07.2021 r.) inwestor – Generalny Dyrektor Dróg Krajowych i Autostrad, reprezentowany przez Pana Jarosława Kaczora Zastępcę Dyrektora Oddziału ds. Inwestycji, skorygował kilometraż planowanej inwestycji, we wniosku w sprawie o wydanie decyzji o zezwoleniu na realizację inwestycji drogowej dla zadania pn.: **„Rozbudowa drogi krajowej nr 58 w miejscowości Kaliszki od km 135+074 do km 135+240 w ramach poprawy bezpieczeństwa ruchu drogowego w ramach PBDK – Programu Likwidacji Miejsc Niebezpiecznych".**

Inwestycja realizowana będzie na działkach:
1) w liniach rozgraniczających teren inwestycji:
Powiat piski, jedn. ewid. 281601_5 Biała Piska – obszar wiejski, obr. 0013 Kaliszki, dz. nr: 8, 10, 11;

2) przeznaczonych do ograniczonego sposobu korzystania w związku z przebudową innych dróg publicznych oraz budową kanalizacji deszczowej:
Powiat piski, jedn. ewid. 281601_5 Biała Piska – obszar wiejski, obr. 0013 Kaliszki, dz. nr: 10, 13/82.

Wobec powyższego informuję, że w terminie 14 dni od podania do publicznej wiadomości niniejszego obwieszczenia, strony mogą zapoznać się z aktami sprawy w siedzibie Warmińsko-Mazurskiego Urzędu Wojewódzkiego w Olsztynie przy al. Marsz. J. Piłsudskiego 7/9 10-575 Olsztyn, wejście od al. Marsz. J. Piłsudskiego, sala 52 (sala przygotowana do udostępnienia akt sprawy z zachowaniem standardów sanitarnych), od poniedziałku do piątku w godzinach 12^{00} – 15^{00}, po wcześniejszym umówieniu terminu poprzez kontakt: e-mailowy: kkowalska@uw.olsztyn.pl, sekrwin@uw.olsztyn.pl, bądź telefoniczny: (89) 5232 538, (89) 5232 561, a także składać w powyższej sprawie uwagi i wnioski w formie pisemnej, za pośrednictwem poczty tradycyjnej, na adres: Warmińsko-Mazurski Urząd Wojewódzki w Olsztynie, al. Marsz. J. Piłsudskiego 7/9, 10-575 Olsztyn, lub za pośrednictwem platformy ePUAP www.epuap.gov.pl, adres skrytki /WMURZADWOJ/skrytka, poprzez platformę e-Obywatel https://obywatel.gov.pl/ ePUAP.

79521otbr-a-M

eprasa.pl 0471a85e07

ORFEUSZ DLA ANDRZEJA KOPACKIEGO

KULTURA\\\ Gala przyznania Nagrody im. Konstantego Ildefonsa Gałczyńskiego Orfeusz za najlepszy tom poetycki 2020 r. już za nami. Tegorocznym zdobywcą Orfeusza został Andrzej Kopacki z Warszawy.

Na przepięknie położonej, plenerowej scenie przy Muzeum w Praniu, z widokiem na jezioro Nidzkie, w letnie sobotnie popołudnie świętowano X edycję nagrody. Laureatem Nagrody im. Konstantego Ildefonsa Gałczyńskiego Orfeusz za najlepszy tom poetycki roku 2020 został Andrzej Kopacki za tom „Sonety, ody, wiersze dla Marianny" wydany przez Wydawnictwo Forma ze Szczecina.

fot. Elżbieta Żywczyk (3)

Gala przyznania Nagrody im. Konstantego Ildefonsa Gałczyńskiego Orfeusz za najlepszy tom poetycki 2020 r. odbyła się w sobotę, 31 lipca, w Leśniczówce Pranie

Laureatem Nagrody im. Konstantego Ildefonsa Gałczyńskiego Orfeusz za najlepszy tom poetycki roku 2020 został Andrzej Kopacki

Orfeusza Mazurskiego za najlepszy tom wydany w Polsce północno-wschodniej (Warmia, Mazury, Podlasie) otrzymała Teresa Radziewicz

W laudacji na cześć tegorocznego laureata Antoni Libera powiedział m.in.: „Na pierwszy rzut oka autor prowadzi subtelną grę z wielowiekową tradycją. Skoro miłość, to sonet – z jego patronem Petrarką i arcymistrzem Szekspirem. Skoro idee, abstrakcje to oda Asklepiadesa – konstrukcja starogrecka. Skoro dzieciństwo, niewinność, „nieład i wczesna udręka", jak nazwał to Tomasz Mann, to wiersz wolny, bez reguł – wypowiedź spontaniczna. Ale Andrzej Kopacki nie uprawia tych form, by pokazać, że umie. To jego świadoma replika na chaos współczesności: na dekonstrukcję, bezformie, na kult bełkotu i furii."

Natomiast w laudacji o tomiku Teresy Radziewicz, juror Marek Zagańczyk powiedział: „Wiersze Teresy Radziewicz nie są zabawą słowami. Nie udają, że są od nas mądrzejsze. Pozostają zapisem jednostkowego doświadczenia, wpisanym w linijki jej poezji, są głośną rozmową z o sprawach najważniejszych. I na pewno warto ich posłuchać."

Publiczność gali wręczenia nagród wysłuchała wierszy finalistów w interpretacji Doroty Landowskiej, w oprawie muzycznej Aleksandra Dębicza (fortepian) i Michała Żaka (flet, cymbały). Laudacje wygłosili członkowie jury.

W finałowej piątce nominowanych znaleźli się, oprócz Andrzeja Kopackiego: Józef Baran (W wieku odlotowym), Izabela Fietkiewicz-Paszek (Lipiec na Białorusi), Ewa Ledóchowicz (Sekwoje) i Janusz Solarz (Dziecinada).

Uroczystość, którą poprowadzili gospodarze muzeum — Jagienka i Wojciech Kassowie — była częścią XXIV Letniego Sezonu Artystycznego, który odbywa się w leśniczówce Pranie do 21 sierpnia.

Z okazji X edycji nagrody ukazało się jubileuszowe wydawnictwo „Trudno jest żyć w złym świecie i śpiewać" (tytuł pochodzi z „Notatnika z Altengrabow" K. I. Gałczyńskiego), rodzaj almanachu zawierającego wiersze 22 laureatów wszystkich dotychczasowych edycji Orfeusza.

Nowością tegorocznej edycji była współpraca z Akademią Teatralną im. Aleksandra Zelwerowicza w Warszawie. Studentki i studenci pierwszego roku aktorstwa pod opieką Łukasza Borkowskiego (inicjatora i opiekuna artystycznego projektu) pracowali nad wierszami z dwudziestu czterech tomów nominowanych do X edycji Nagrody Orfeusza. Będą one emitowane w mediach społecznościowych na profilach uczelni i leśniczówki Pranie.

Nagroda Orfeusza to 30 tys. zł ufundowane przez ministerstwo kultury oraz statuetka autorstwa Aliny Kluzy-Kaji, natomiast laureatka Orfeusza Mazurskiego otrzymała 10 tys. zł.

Laureatami poprzednich edycji nagrody byli Krzysztof Karasek, Jan Polkowski, Przemysław Dakowicz, Janusz Szuber, Jarosław Marek Rymkiewicz, Małgorzata Lebda, Joanna Kulmowa, Jarosław Mikołajewski i Piotr Mitzner. Jest przyznawana za wybitne osiągnięcia współczesnej polskiej liryki – oryginalne, zachowujące bezpośredniość wyrazu, bezkompromisowe pod względem artystycznym.

Organizatorami nagrody są Muzeum K. I. Gałczyńskiego w Praniu i Stowarzyszenie Leśniczówka Pranie. Patronat honorowy nad nagrodą objęli minister kultury i dziedzictwa narodowego Piotr Gliński, marszałek województwa warmińsko-mazurskiego Gustaw Marek Brzezin i Pen Club Polska.

Elżbieta Żywczyk

Podczas sobotniej (31 lipca) gali przyznania Nagrody im. Konstantego Ildefonsa Gałczyńskiego ORFEUSZ za najlepszy tom poetycki 2020 r. w Leśniczówce Pranie jury ogłosiło werdykt. Decyzją jury w składzie: prof. Jarosław Ławski (przewodniczący), Anna Legeżyńska, Antoni Libera, Bronisław Maj, Marek Zagańczyk, laureatem Nagrody im. Konstantego Ildefonsa Gałczyńskiego Orfeusz za najlepszy tom poetycki roku 2020 został Andrzej Kopacki za tom „Sonety, ody, wiersze dla Marianny" wydany przez Wydawnictwo Forma ze Szczecina. Orfeusza Mazurskiego za najlepszy tom wydany w Polsce północno-wschodniej (Warmia, Mazury, Podlasie) otrzymała Teresa Radziewicz za tomik „Ś" opublikowany przez Książnicę Podlaską. W głosowaniu internautów oraz uczestników gali przyznania nagród zwyciężył Józef Baran, autor tomiku „W wieku odlotowym". Spotka się on z czytelnikami na jesiennym wieczorze autorskim.

REKLAMA

komunikat

OGŁOSZENIE

o wyłożeniu do publicznego wglądu projektu miejscowego planu zagospodarowania przestrzennego dla dz. ew. nr 141/120, 143/2 położonych w obrębie Mała Ruś, gmina Ostróda wraz z prognozą oddziaływania na środowisko

Na podstawie art. 17 ust. 9 i ust. 11 ustawy z dnia 27 marca 2003 r. o planowaniu i zagospodarowaniu przestrzennym (t.j. Dz.U. z 2021 r. poz. 741 z późn. zm.) oraz uchwały nr XXVI/215/2020 Rady Gminy Ostróda z dnia 11 września 2020 r. w sprawie przystąpienia do sporządzenia miejscowego planu zagospodarowania przestrzennego dla dz. ew. nr 141/120, 143/2 położonych w obrębie Mała Ruś, gmina Ostróda

zawiadamiam

o wyłożeniu do publicznego wglądu ww. projektu miejscowego planu zagospodarowania przestrzennego wraz z prognozą oddziaływania na środowisko w dniach **od 10.08.2021 r. do 31.08.2021 r.**

– w siedzibie Urzędu Gminy Ostróda, ul. Jana III Sobieskiego 1, 14-100 Ostróda, w godzinach pracy Urzędu w pokoju 312

– w Biuletynie Informacji Publicznej Gminy Ostróda (http://www.bip.gminaostroda.pl/).

Dyskusja publiczna nad przyjętymi w projekcie miejscowego planu rozwiązaniami odbędzie się za pośrednictwem środków porozumiewania się na odległość **w dniu 24.08.2021 r. o godz. 11.00**. Szczegółowe instrukcje i wytyczne dotyczące uczestnictwa w dyskusji publicznej zostaną zamieszczone na stronie BIP Urzędu Gminy Ostróda. Zgodnie z art. 18 ustawy każdy, kto kwestionuje ustalenia przyjęte w projekcie miejscowego planu, może wnieść uwagi do Wójta Gminy Ostróda w formie papierowej lub w formie elektronicznej, za pośrednictwem środków komunikacji elektronicznej, w szczególności za pomocą poczty elektronicznej na adres e-mail: sekretariat@gminaostroda.pl. Uwagi można wnosić również przy użyciu gotowego formularza zamieszczonego w Biuletynie Informacji Publicznej. Uwagi należy składać z podaniem **imienia i nazwiska lub nazwy oraz adresu zamieszkania albo siedziby**. Uwagi i wnioski stosownie do przepisu art. 54 ust. 3 ustawy z dnia 3 października 2008 r. o udostępnianiu informacji o środowisku i jego ochronie, udziale społeczeństwa w ochronie środowiska oraz o ocenach oddziaływania na środowisko (Dz.U. z 2021 r. poz. 247) należy wnosić na zasadach określonych w art. 8c przywoływanej na wstępie ustawy o planowaniu i zagospodarowaniu przestrzennym. Uwagi należy wnosić **w nieprzekraczalnym terminie do dnia 14.09.2021 r.**

W związku z obowiązkiem, o którym mowa w art. 13 ust. 1 i 2 rozporządzenia nr 2016/679, informuję, że:

1. Administratorem Państwa danych osobowych jest Gmina Ostróda z siedzibą przy ul. Jana III Sobieskiego 1, 14-100 Ostróda (nr tel. 89 676 07 80, adres e-mail: sekretariat@gminaostroda.pl).
2. Będziemy przetwarzać Państwa dane osobowe w celu realizacji procedury sporządzenia miejscowego planu zagospodarowania przestrzennego na podstawie ustawy z dnia 27 marca 2003 r. o planowaniu i zagospodarowaniu przestrzennym.
3. We wszystkich sprawach związanych z przetwarzaniem Państwa danych osobowych oraz realizacją przysługujących Państwu praw można skontaktować się z inspektorem ochrony danych osobowych, za pośrednictwem poczty elektronicznej: iodo@gminaostroda.pl.
4. Pełny zakres informacji nt. przetwarzania danych osobowych znajduje się na stronie internetowej http://www.bip.gminaostroda.pl, w zakładce „Urząd Gminy" /„Klauzula informacyjna dotycząca przetwarzania i ochrony danych osobowych" oraz w siedzibie administratora.

Wójt Gminy Ostróda
Bogusław Fijas

28221stzo-A-G

eprasa.pl 0471a85e07

OLSZTYN. WYSTĘP ZESPOŁU ALA ZASTARY

4 sierpnia (środa) / godz. 20:00, Scena Staromiejska, wstęp wolny.

MOK Olsztyn zaprasza na bezpłatny występ zespołu Ala Zastary. Wydarzenie organizowane w ramach cyklu Młoda Polska odbędzie się 4 sierpnia (środa) o 20:00 na Scenie Staromiejskiej.

Ala Zastary, czyli Ala Boratyn i Jakub Sikora, to piosenkowa para, która łącząc tradycję rodzimego popu ze współczesnym r'n'b, lo-fi elektroniką i hip-hopem, tworzy nową jakość w polskojęzycznej muzyce rozrywkowej. Alicja Boratyn, od najmłodszych lat znana szerszej publiczności, w 2007 roku wydała swój debiutancki album „Higher". Jakub Sikora to m.in. założyciel zespołu Crab Invasion. Oprócz projektu ALA|ZASTARY oboje udzielali się w zespole New People. Poprzednie single Ala Zastary, które zwiastowały nadchodzący debiut zespołu, spotkały się z ciepłym przyjęciem ze strony mediów. Płyta „Jutro?" została doskonale oceniona przez fanów i krytyków muzycznych.

Młoda Polska to nowy, wakacyjny cykl MOK Olsztyn, w ramach którego prezentowane są dokonania młodych artystów. W każdą środę lata o 20:00 na Scenie Staromiejskiej.

OLSZTYN. WIELKI FINAŁ FEST MUZY

Przez dwa miesiące jury z Miejskiego Ośrodka Kultury w Olsztynie słuchało muzyki młodych artystów. Z grona aż 139 kapel wyłoniło szóstkę szczęśliwych finalistów FEST MUZY. Zagrają na żywo podczas bezpłatnego koncertu 6 sierpnia, walcząc w olsztyńskim afmiteatrze o nagrody o łącznej wartości ponad 25 tys. zł.

W Wielkim Finale FEST MUZY 2021 wystąpią:

Coria - Żory / https://www.facebook.com/coriazespol

Chrust - Gdańsk / https://www.facebook.com/zespolChrust

The Embers - Lublin / https://www.facebook.com/wearetheembers

hai - Lublin / https://www.facebook.com/haimuzyki

Iksy - Mikołów / https://www.facebook.com/IKSYPL

Willa Kosmos - POZNAŃ / https://www.facebook.com/willakosmos

Po koncercie finałowym — występ gwiazdy wieczoru: FEST MUZA: Mikromusic

Finał Ogólnopolskiego Konkursu Młodych Zespołów FEST MUZA 2021

6 sierpnia (piątek) / godz. 16:00

Amfiteatr w Olsztynie

Wstęp wolny

Fot. BB

OLSZTYN. BEKSIŃSKI W ZAJEZDNI TROLEJBUSOWEJ MOK I W MUZEUM NOWOCZESNOŚCI

W Olsztynie można oglądać prace Zdzisława Beksińskiego (1929-2005), pochodzącego z Sanoka na Podkarpaciu wybitnego fotografa, malarza, rysownika, grafika, projektanta, architekta, autora rzeźb, reliefów, opowiadań, filmów i tzw. dzienników fonicznych.

Na wystawę zapraszają Fundacja Beksiński oraz Muzeum Historyczne w Sanoku we współpracy z Miejskim Ośrodkiem Kultury w Olsztynie.

Park Centralny w Olsztynie – budynek Zajezdni Trolejbusowej oraz Budynek Tartaku Raphaelsohnów – sala wystaw czasowych.

Wystawa otwarta w tygodniu codziennie (oprócz piątków) w godzinach 11:00–18:00 (17:00 – ostatnie wejście).

W soboty i niedziele w godzinach 11.00–19.00 (18:00 – ostatnie wejście).

Wejścia na pokazy multimedialne o każdej pełnej godzinie. Oprócz multimediów na wystawie prezentowanych jest kilkadziesiąt prac artysty: fotografia (w tym fotografie rodziny Beksińskich), fotomontaż, grafika komputerowa. Częścią wystawy są również unikatowe materiały video z prywatnych archiwów artysty i Fundacji Beksiński.

Wejście na wystawę jest darmowe. Bilet na pokaz VR (wirtualna rzeczywistość) – 15 zł na miejscu.

OLSZTYN. OPROWADZANIE PO WYSTAWIE "PO CO SŁOŃCE"

7 sierpnia, godz. 18.00, wstęp wolny

W Galerii Dobro w Olsztynie można oglądać wystawę prac Marcina Pryta „Po co słońce". Teraz MOK zaprasza na wydarzenie towarzyszące tej ekspozycji. O powstawaniu wystawy, twórczości artysty i jego pracach zgromadzonych (i powstałych) w Galerii Dobro opowie kuratorka – dr Emilia Konwerska. Na oprowadzanie kuratorskie po wystawie prac Marcina Pryta zapraszamy 7 sierpnia (sobota) o godz. 18:00 do Galerii Dobro.

„Po co słońce?" to wystawa-świat Marcina Pryta, ważnego ogniwa polskiej sceny niezależnej i miasta Łodzi. Kolaż poezji, komiksów, rysunków i konstrukcji, które (jeszcze) nie posiadają nazwy. Wystawa jest więc przede wszystkim portretem Pryta – poety, autora setek poruszających tekstów. Na wystawie znajdziemy wiersze, które razem z zespołem 19 Wiosen przez wiele lat wykrzykiwał na koncertach w Polsce i na świecie. Znajdziemy też całkiem nowe prace, których nikt jeszcze nie widział, ponieważ oddaliśmy artyście ściany Galerii Dobro, sufit, podłogę i kawałek ulicy.

OLSZTYN. KONCERT ORGANOWY

Podczas XLIII Olsztyńskich Koncertów Organowych im. Feliksa Nowowiejskiego w olsztyńskiej katedrze zabrzmią arcydzieła dawnych mistrzów.

8 sierpnia / godz. 20:00, Marek Fronc (organy), olsztyńska katedra

Program koncertu:

Małe organy:

- Wilhelm Rudnick (1850-1927) – Sonata d-moll op. 62 nr 5
  - Maestoso
  - Andante cantabile
  - Finale. Allegro moderato

Wielkie organy:

- Johann Sebastian Bach (1685-1750) – Partita Sei gegrüßet, Jesu gütig BWV 768
- Sigfrid Karg-Elert (1877-1933) – Homage to Händel op. 75 (II)

OLSZTYN. WYSTAWA W GALERII STARY RATUSZ

W Galerii Stary Ratusz w Olsztynie na starówce można oglądać wystawę Magdaleny Muraszko-Kowalskiej „Z siodła jest bliżej do nieba".

Autorka od dziecka związana z końmi - z akademickim Ośrodkiem Jeździeckim w Kortowie. Ulubioną techniką Magdaleny Muraszko-Kowalskiej jest ołówek, ulubionym stylem twórczości – realizm, ulubionym tematem – stada koni. Rysując konie, stara się oddać ich dynamikę, emocje stada, relacje pomiędzy zwierzętami. Często sięga również po portrety koni, tu najchętniej wybiera pełne ekspresji konie arabskie. Podejmuje też tematy trudniejsze, uważa, że i o nich nie należy zapominać, zrobić wszystko, aby zmienić świat cierpiących zwierząt – konie przy pracy, konie zniewolone, nieszczęśliwe.

Wystawa jest otwarta w godzinach pracy Wojewódzkiej Biblioteki Publicznej do 4 sierpnia.

Fot. archiwum WBP

XXII JARMARK MAZURSKI W SZCZYTNIE

7 sierpnia, Szczytno

Mazurski Jarmark to impreza z wieloletnią już tradycją. Już 7 sierpnia od godz. 9.00 do 18.00 na dziedzińcu ratusza w Szczytnie będzie można zobaczyć różne wyroby tkackie, koronkarskie, malarskie oraz rzeźbiarskie. Odbędą się pokazy ginących zawodów i nie zabraknie kulinariów. Tegoroczna 22. edycja szczycieńskiego jarmarku, jest organizowana wspólnie ze Świętem Mazurskiego Kartoflaka. Podobnie jak w ubiegłych latach do udziału w jarmarku zapraszani są twórcy ludowi, rzemieślnicy i wystawcy z Warmii i Mazur oraz regionów ościennych, którzy kultywują tradycje dawnego rzemiosła i sztuki ludowej. Podczas jarmarku odbywają się pokazy: kaletnictwa, garncarstwa, rysunku, koronkarstwa, plecionkarstwa, wikliniarstwa, a także pszczelarstwa. Można też spróbować domowego smalcu na razowym chlebie wypiekanym w domowym piecu, a także różne rodzaje miodu pszczelego i kozicowego piwa. **jk**

LIDZBARSKIE WIECZORY HUMORU I SATYRY

19-22 sierpnia. Lidzbarskie Wieczory Humoru i Satyry w Lidzbarku Warmińskim w ubiegłym roku nie odbyły się z uwagi na pandemię koronawirusa, ale wracają.

Rozpocznie je 19 sierpnia Get up Stand-up (Grzegorz Dolniak, Tomasz Boras Borkowski, Maciej Adamczyk, Juliusz Sipika, prowadzenie Arkadiusz Jaksa Jakszewicz). Początek o godz. 20:00.

Następnego dnia odbędzie się Turniej o Złotą Szpilkę: (Adam Duryło Iluzjonista z Ostródy, Demakijaż z Torunia, Nibykabaret, Kwiatkowski i Bank z Krakowa oraz A Jak! z Krakowa (Lidzbarski Dom Kultury godz. 18:00).

21 sierpnia zaplanowano Koncert Laureatów Turnieju o Złotą Szpilkę w Lidzbarskim Domu Kultury (godz. 18:00)

Na scenie zobaczymy: Agnieszkę Litwin (Kabaret Jurki), Dariusza Kamysa (Kabaret Hrabi), Przemysława Żejmo (Kabaretu Jurki), Marka Litwina (Kabaret Jurki), Marcela Wiercichowskiego (aktor z Teatru Bagatela w Krakowie). LDK godz. 20:00.

Fot. Waldemar Bzura

Get up Stand-up poprowadzi lidzbarczanin Arkadiusz Jaksa Jakszewicz

Tego samego dnia organizatorzy zaplanowali kino plenerowe, a w nim „Czekając na Miłość" (scena plenerowa przy LDK godz. 22:00, wstęp wolny)

Ostatnim wydarzeniem tegorocznych Lidzbarskich Wieczorów Humoru i Satyry będzie 22 sierpnia „Kabaret Ławeczka oraz Pietrek Śpiewa" (LDK godz. 18:00). **lub**

Fot. Joanna Karzyńska

KINO HELIOS REPERTUAR

Aura Centrum Olsztyna
al. Marszałka J. Piłsudskiego 16

HELIOS
tel. 89 535 20 30
44720otbs-A -C

Wyprawa do dżungli, 10:00, 11:15, 13:00, 14:10, 16:00, 17:00, 19:00, 20:00, 21:00; Kosmiczny mecz: Nowa era, 10:45, 13:30, 17:30; Old, 12:40, 18:30, 20:15, 21:50; Wojna z dziadkiem, 10:00, 15:20, 17:15; Czarna Wdowa, 12:15, 17:45; Kraina smoków, 11:00, 13:15, 16:15;

Luca, 10:15; Zielony Rycerz. Green Knight, 15:00; 19:30; Noc oczyszczenia: Żegnaj Ameryko, 18:45, 21:10; Mustang z Dzikiej Doliny: Droga do wolności, 10:30, 15:15; Szybcy i wściekli 9, 15:40, 18:00; Raya i ostatni smok, 14:30; Republika dzieci, 11:30; Escape Room: Najlepsi z najlepszych, 21:20; Piotruś Królik, 12:30; Snake Eyes: Geneza G.I. Joe, 20:45.

eprasa.pl 0471a85e07

TRZY DNI Z LITERATURĄ, MUZYKĄ I WYJĄTKOWYMI LUDŹMI

KULTURA Za nami IV edycja Ełckiego Festiwalu Literatury i Muzyki - Ełk, będzie czytane!. Podczas festiwalu m.in. poznaliśmy laureatów V Międzynarodowego Konkursu Literackiego im. Siegfrieda Lenza, odbyły się spotkania m.in. z Jackiem Pałkiewiczem, Dorotą Warakomską, a na scenie ełckiego amfiteatru zagrali m.in. Król i Ralph Kaminski.

Pierwszy dzień Festiwalu „Ełk, będzie czytane!" rozpoczął się m.in. wernisażem wystawy w Muzeum Historycznym w Ełku „Siegfried Lenz. Spojrzenia". W marcu 2021 r. przypadała 95. rocznica urodzin Siegfrieda Lenza – jednego z najwybitniejszych niemieckich pisarzy współczesnych. Pisarz urodził się 17 marca 1926 w Ełku, zmarł 2014 w Hamburgu. Dużą część swojej twórczości poświecił Mazurom.

Z okazji rocznicy Muzeum Historyczne w Ełku przygotowało szczególną wystawę, na którą udało się pozyskać interesujące eksponaty i fotografie z Niemieckiego Narodowego Archiwum Literatury, Fundacji Siegfrieda Lenza w Hamburgu i z archiwum prywatnego Ulli Lenz. Po wernisażu poznaliśmy laureatów V Międzynarodowy Konkurs Literacki Im. Siegfrieda Lenza. Pierwsze miejsce zajęła Agnieszka Łącka za pracę zatytułowaną „Schmerz Land".

W ramach Festiwalu „Ełk, będzie czytane!" odbyły się spotkania autorskie m.in. z dziennikarką i wykładowczynią akademicką Beatą Szady, Grzegorzem Kasdepke, jednym z najbardziej cenionych współczesnych autorów książek dla dzieci, Januszem Majewskim, reżyserem filmowym, dramatopisarzem, pisarzem i scenarzystą, Jackiem Pałkiewiczem, podróżnikiem.

Wieczorami na scenie amfiteatru Ełckiego Centrum Kultury wystąpili Renata Przemyk, Lech Janerka, Król i Ralph Kaminski. **tom**

Fot. Marta Murzyn/MHE

Fot. Marta Murzyn/MHE

Fot. Fb/Miejska Biblioteka Publiczna w Ełku

Fot. Ełckie Centrum Kultury

Fot. Ełckie Centrum Kultury

Fot. Marta Murzyn/MHE

Fot. Marta Murzyn/MHE

Fot. Ełckie Centrum Kultury

Fot. P. Tomkiewicz

eprasa.pl 0471a85e07

WIEŻA „ŻELAZNEGO" KANCLERZA

HISTORIA\\\ Wieża w Ostródzie jest jedną z ponad 230 wież postawionych ku czci „żelaznego" kanclerza. W Polsce zachowało się do dziś 16. Ostródzka właśnie została odnowiona i stanowi punkt widokowy — pisze Ryszard Kowalski, pasjonat regionalnej historii.

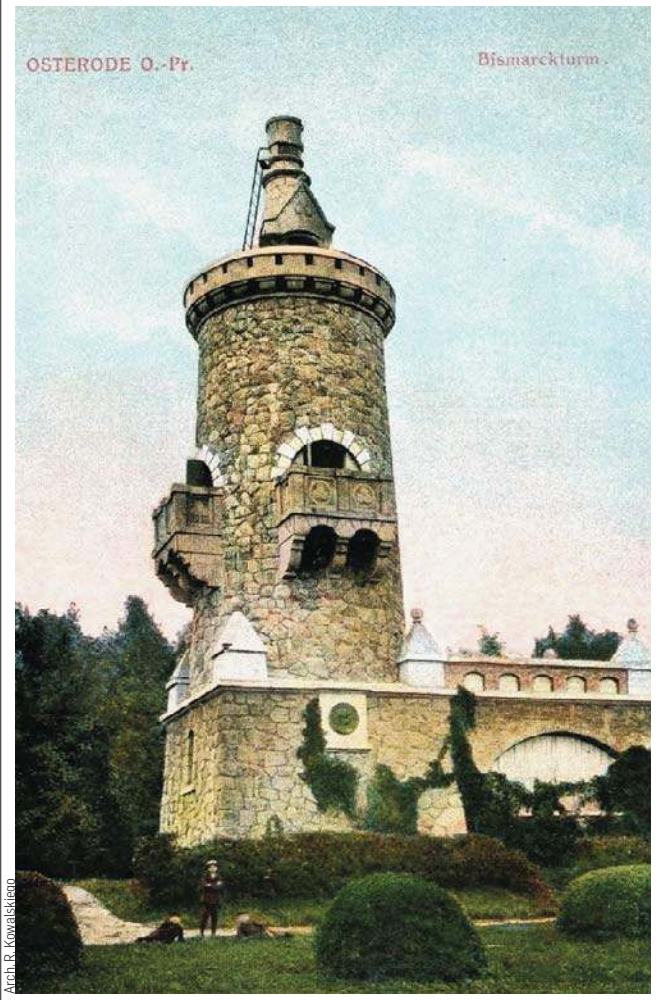

Arch. R. Kowalskiego

Wieża Bismarcka na pocztówce sprzed 1914 r., wydanej przez Emila Sontopskiego

Książę Otto von Bismarck – Schönhausen (1815 - 98), premier Prus od 1862, pierwszy kanclerz Rzeszy (1871 – 1890) już za życia był otoczony wielkim szacunkiem, który pod koniec XIX wieku przybrał rozmiary narodowego kultu jednostki. Oprócz wystawionych ku czci „żelaznego" kanclerza 550 pomników, z licznych darowizn i zbiórek pieniędzy sfinansowano budowę ponad 230 wież.

Na terenie dzisiejszej Polski z około 40 wież Bismarcka zachowało się do dzisiaj 16 (nie licząc obiektu w Malinowie k. Działdowa), w tym w Ostródzie, Mrągowie i Srokowie. Ostródzką wieżę (o wysokości 21 m) postawiono z inicjatywy miejscowego związku kombatantów, jako jedną z pierwszych w Prusach Wschodnich. Wniosek w sprawie jej budowy wystosowano już w 1899 r., a więc rok po śmierci kanclerza. Natomiast kamień węgielny położono 1 kwietnia 1901 w parku miejskim (Collispark) naprzeciw Jeziora Drwęckiego i równo rok później wieczorem o godz. 18.30 rozpoczęło się uroczyste otwarcie wieży, z udziałem wojskowej orkiestry. Uroczystość zakończył bankiet zorganizowany w restauracji Gesellschaftshaus przy dzisiejszej ul. Pułaskiego (obecnie budynek nie istnieje). Budowlę z nieociosanych bloków granitowych wzniósł mistrz budowlany Carl Podoll, według projektu Gruhla, ostródzkiego architekta i zarazem powiatowego inspektora budowlanego. Koszt budowy wyniósł 18 tysięcy marek. Wieżę zbudowano na kwadratowej podstawie o boku 6,5 m i wysokości 4 m. Na południowej ścianie podstawy przymocowano płytę z piaskowca, na której znajdowała się odlana z brązu głowa Bismarcka, osłonięta hełmem.

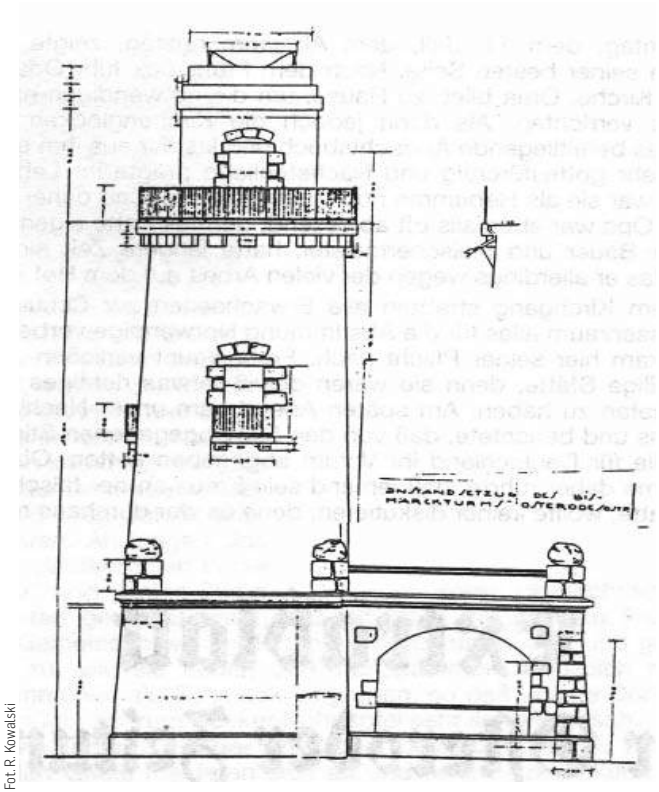

Fot. R. Kowalski

Projekt przebudowy wieży. Rys. Otto Fesser. Źródło: „Osteroder Zeitung", 1998, nr 89

MISA OGNIOWA

Okrągła część wieży jest nieznacznie zwężona, ma wewnętrzną czterometrową średnicę i niegdyś była zwieńczona misą ogniową. Pierwotnie do podstawy wieży przylegał ceglany hol (długości 6 m, szerokości 5,5 m i wysokości 4 m) z szerokimi półkolistymi otworami, przez który można było dostać się do drewnianych schodów, prowadzących przez trzy kondygnacje do platformy widokowej. Na I piętrze znajdowało się wyjście na okolony dach przybudówki. Z II piętra wchodziło się na balkony, od strony południowej i zachodniej. Jednak najlepszy widok był z położonego najwyżej i biegnącego dookoła wieży tarasu platformy o szerokości 80 cm. Warto dodać, że stąd w latach 30. filmowano statki Adolfa Tetzlaffa. Z tarasu żelazną drabinką można było wspiąć się do misy ogniowej z betonu, gdzie do 1905 roku rozpalano ogień 1 kwietnia, czyli w dniu urodzin Bismarcka. Początkowo do oświetlania wieży służyły szczapy drewna oraz płynna smoła i nafta. Później używano wyłącznie wiórów i chrustu. Przesunięto też termin wzniecania ognia na dzień św. Jana.

Fot. R. Kowalski

Kamień węgielny z datą zakończenia budowy wieży i nazwiskiem jej budowniczego – 2016 r.

PO PRZEBUDOWIE

W wyniku przebudowy w 1927 roku wieża uzyskała nową formę, którą zaprojektował architekt Otto Fesser. Na marginesie: wedle jego projektów rozbudowano obecny Zespół Szkół Zawodowych im. Stanisława Staszica, zbudowano siedzibę straży pożarnej przy dzisiejszej ul. Stapińskiego oraz przebudowano i zmodernizowano budynki Szkoły Podstawowej nr 1 przy obecnej ul. Pieniężnego. Wracając do wieży. Rozebrano wówczas przybudówkę, wymieniono schody i misę ogniową oraz zlikwidowano dwa balkony i krenelaże. Wygląd wieży w zasadzie nie zmienił się do dzisiaj, oprócz tego, że po 1945 roku usunięto z jej podstawy płaskorzeźbę Bismarcka z brązu, a z wierzchołka budowli – drabinkę i misę ogniową. W 1947 roku Collispark przemianowano na Park Jagielloński, a stojącą w nim wieżę na Wieżę Jagiełły. Polska nazwa wieży była jeszcze w użyciu w 1958 r. („Słowo na Warmii i Mazurach" nr 28 z 12-13 lipca 1958 roku). Jednak nowe nazwy nie utrwaliły się. Pod koniec lat 50., jak podaje Waldemar Skarżyński, miał powstać w wieży pożar. Nie przyniósł on jednak dużych strat i "wieża widokowa", jak ją określano do początku lat 90., do dziś dominuje na północnym brzegu Jeziora Drwęckiego.

Niedawno wieżę odnowiono, a 26 czerwca bieżącego roku udostępniono ją dla zwiedzających. Tak, jak przed laty można więc podziwiać Jezioro Drwęckie z tarasu widokowego.

Ryszard Kowalski

Arch. R. Kowalskiego

Wieża Bismarcka jeszcze z misą w 1948 r. Z lewej budynek późniejszej „Panoramy"

Fot. R. Kowalski

Wieża Bismarcka — stan obecny

eprasa.pl 0471a85e07

SPRZEDAM

mieszkania

BISKUPIEC, Aleja Broni, 51 m2, 168000 zł, 2 pok., 2-pokojowe na osiedlu po Koszarach 51m/3p , rozkładowe na spokojnym osiedlu , blisko do centrum więcej www. as.olsztyn.pl 603 584 180, *78/**AS.***

OLSZTYN, Generałów, Sucharskiego 6, 106,5 m2, 579000 zł, 5 pok., Mieszkanie II-poziomowe, komfortowe, administruje SM Kormoran. Zapraszam osoby na wizję lokalną, tel. 602 313 371, *MS-1432/**KOM***

OLSZTYN, Centrum, Mickiewicza 14, 139,49 m2, 530000 zł, 3 pok., Mieszkanie na I piętrze, w Centralnym, ruchliwym miejscu Olsztyna róg ul. Kościuszki a Mickiewicza. Wymaga remontu, ale ma biznesowy potencjał. Puste, wolne od zaraz tel.602 313 371, *MS-1643/**KOM***

OLSZTYN, Centrum, Daszyńskiego 1, 150 m2, 790000 zł, 4 pok., 1936 rok, Mieszkanie II poziomowe w domku szeregowym skrajnym. Po kapitalnym remoncie. Działka 303 m.kw. Szczegóły na stronie: www.komes.olsztyn. pl Zapraszam zainteresowanych 602 313 371, *KOM/**KOM***

OLSZTYN, Srebrna, 36,40 m2, 258000 zł, 2 pok., Parter 36,40 pokój z wyjściem na taras , kuchnia z aneksem na pokój , łazienka , przedpokój , piwnica . Sprzedaż lub zamiana na mieszkanie w na Kormoranie lub Zatorzu . 603 584 180 zamiany. olsztyn.pl, *74/**AS.***

OLSZTYN, Kormoran, Wyszyńskiego, 57,90 m2, 365000 zł, 3 pok., 3-pokojowe mieszkanie w 3p/4 , rozkładowe , środkowe , położone w cichym miejscu . Stan mieszkania do odświeżenia . Czynsz 380 zł. Już wolne Zapraszam 603 584 180, *23/**AS.***

OLSZTYN, Podgrodzie, Warszawska, 58,80 m2, 295000 zł, 3 pok., 3-pokojowe mieszkanie położone na 1p w niskim bloku , rozkładowe , środkowe , zadbane więcej www.as.olsztyn.pl , 603 584 180 Małgorzata Dyrda lic.3079, *69/**AS.***

OLSZTYN, Pieczewo, Świtycz-Widackiej, 59,50 m2, 310000 zł, 3 pok., 3-pokojowe mieszkanie 4p/4 duży balkon , widokowe , doskonała lokalizacja , stan dobry . Więcej www.as.olsztyn.pl 603 584 180, *60/**AS.***

OLSZTYN, Jaroty, Boenigka, 60,4 m2, 339000 zł, 3 pok., 1983 rok, Mieszkanie 3-pokojowe, łazienka z oknem, balkon - po kapitalnym remoncie, do wprowadzenia. Każdy pokój osobny, kuchnia otwarta. IV p. w IV p. Zapraszam zainteresowanych tel. 602 313 371, *KOM/**KOM***

OLSZTYN-SŁUPY, 37,51 m2, 327600 zł, 2 pok., 2019 rok, Mieszkanie 2-pokojowe w nowym bloku wykończone pod klucz zabudowa kuchni i sprzęt AGD. W cenie garaż podziemny i parking. Położone 10 minut do centrum, 2 linie autobusowe, okolice lasu i jeziora., *10/**RYN***

OLSZTYN-SŁUPY, 42,22 m2, 350900 zł, 2 pok., 2010 rok, Mieszkanie 2-pokojowe w nowym bloku z zabudową kuchni i agd, wykończone pod klucz z garaże podziemnym i miejscem postojowym, dobra komunikacja z miastem 2 linie autobusowe, okolice lasu i jeziora, *24/**RYN***

OLSZTYN-SŁUPY, 52,39 m2, 402000 zł, 3 pok., 2019 rok, nowe mieszkanie dwupoziomowe w nowym bloku z zabudową kuchni i sprzętem agd,garażem podziemnym i miejscem parkingowym, dogodny dojazd 2 autobusami 10 min do centrum miasta, w okolicy las i jezioro, *16/**RYN***

OLSZTYN-SŁUPY, 64,93 m2, 465000 zł, 3 pok., 2019 rok, mieszkanie 3-pokojowe dwupoziomowe wykończone pod klucz z zabudową kuchni i sprzętem agd garażem podziemnym i parkingiem. dogodny dojazd 2 linie autobusowe,położone okolice lasu i jeziora, *58/**RYN***

domy | siedliska

JEDZBARK GM. BARCZEWO, Jedzbark, 90 m2, 178000 zł, 4 pok., 1990 rok, Dom letni z lat 90-tych ładnie położony do jeziora ok. 100 m działka 471m dom 90 m. Dom zadbany na ładnej działce więcej www. as.olsztyn.pl 603-584-180 Małgorzata Dyrda lic. 3079, *38/**AS.***

KONRADOWO, Wieś, Konradowo, 560 m2, 298000 zł, 5 pok., Siedlisko : Dom 185 m2 z dwoma niezależnymi wejściami po remoncie oraz murowano-drewniana stodoła , chlewik , budynek garażowy , całość ogrodzona i zadbana. Nieruchomość bez obciążeń .Polecamy, *3352S/2017/**PER***

MIĘDZYLESIE, Blisko Miasta, Gm. Dobre Miasto, 122 m2, 210000 zł, 5 pok., Dom w budowie na działce 1238 m.kw w Międzylesiu nr 6. W domu woda, przy działce prąd. Stan surowy otwarty z dachem. Obok budujące się nowe domy, zapraszam tel. 602 313 371, *DS-1619/**KOM***

MOSTKOWO, Mostkowo Gm. Łukta, 153 m2, 299000 zł, 5 pok., Połowa domu z działką 4400 m . stodołą , oborą sprzedaż lub zamiana na mieszkanie 2-pokojowe . Więcej www.as.olsztyn.pl 603 584 180, *42/**AS.***

NOWA WIEŚ, Gm. Purda, Nowa Wieś, 190 m2, 400000 zł, 5 pok., Szeregowiec środkowy , stan deweloperski położony w pięknej okolicy w śród lasów i łąk , blisko jezior . Więcej www.as.olsztyn.pl 603 584 180, *36/**AS.***

NOWA WIEŚ, Gm. Purda, 950 m2, 150000 zł, Działka pow. 950 m z piwnicą ok. 100 m na działce prąd i woda . Działka na nowym osiedlu przy lesie , sąsiednie działki zabudowane . Więcej as.olsztyn.pl 603 584 180, *51/**AS.***

OLSZTYN, Centrum, Daszyńskiego 1, 150 m2, 790000 zł, 4 pok., 1936 rok, Dom szeregowy skrajny w Centrum Olsztyna (naprzeciw Planetarium)po kapitalnym remoncie, działka 303 m.kw. Szczegóły na stronie: www.komes.olsztyn.pl Zapraszam 602-313371, *KOM/**KOM***

OLSZTYN, Gutkowo, Ul. Wilgi, 354,5 m2, 830000 zł, 9 pok., 2003 rok, Polecamy Dom wolnostojący na działce 657 m2 + 183 m2 dzierżawy. Dom o bardzo dobrym standardzie o 3 niezależnych mieszkaniach w bardzo dobrym miejscu w osiedlu z pełną infrastrukturą . Polecamy, *S3587/2018/**PER***

OLSZTYN, Brzeziny, Brzeziny, 400 m2, 1490000 zł, 12 pok., 1980 rok, Duży dom podobny jak wiele z lat 80-tych na tym osiedlu . 12-pokoi , działka równa zadbana , ogrodzona 1185 m/2 więcej gratka.pl , as.olsztyn.pl , 603 584 180, *64/**AS.***

OLSZTYNEK, budynek 100m2 oraz dwie działki 605m2 i 942m2, pełne uzbrojenie, cena 350tyś zł polecam, *53/**RYN***

OLSZTYN-GUTKOWO, Gutkowo, 147 m2, 6 pok., dom bliźniak 147m2, działka 490m2, nowy, stan deweloperski , odebrany do użytku, 6 pokoi, ładne osiedle domków jednorodzinnych , ulica z kostki cena 590.000,00 zł, *23/**RYN***

OLSZTYN-KIEŹLINY, Kieźliny, 151 m2, 6 pok., dom bliźniak 151m2, działka 441m2, osiedle leśne, odebrany do użytku, ładnie położony z widokiem na staw, stan deweloperski cena 590.000,00 zł, *22/**RYN***

OLSZTYN-SŁUPY, 3330 m2, Dom nowy mieszkalny wielorodzinny w Słupach, powierzchnia użytkowa 3330m2, *55/**RYN***

OLSZTYN-WADĄG, Wadąg, 134 m2, dom bliźniak, 6 pokoi, nowy, stan deweloperski, odebrany do użytku,cicha spokojna okolica w osłonie lasu cena 590.000,00 zł, *26/**RYN***

OLSZTYN-WADĄG, Wadąg, 138 m2, 630000 zł, 5 pok., dom bliźniak 5 pokoi,138m2, działka 369m2, 590.000,00 zł, nowy, stan deweloperski odebrany do użytku,osiedle domków jednorodzinnych, *21/**RYN***

PAWŁOWO, Gm. Burdy, Pow. Węgorzewo, 21 ha, 920000 zł, 6 pok., Siedlisko, gospodarstwo 21ha,ziemia klasy IVb,dom200 m. budynki gosp. 370 m-do remontu. Dotacja unijna 31 tys zł. Możliwość agroturystyki, produkcji rolnej lub zwierzęcej,itp. Zapraszam tel. 602313371, *GS-1645/**KOM***

STAWIGUDA, Stawiguda, Stawiguda, 220,9 m2, 899000 zł, 5 pok., 2009 rok, Nieruchomość zabudowana domem wolnostojącym parterowym o wysokim standardzie w miejscu otoczonym lasem Dom nowy z 2009 r parterowy wybudowany na działce 2765 m2 mieszkalno-letniskowej. Polecamy!!!!, *3635S/2018/**PER***

ŚWIDWIBOREK, Gm. Myszyniec, Świdwiborek, 88502 m2, 420000 zł, Ziemia rolna o pow łącznej 88502 m.kw. z domem i budynkiem gospodarczym do remontu. Dotacja co roku ok. 8500 zł. Zapraszam zainteresowanych, tel 602 313 371, *GS-1654/**KOM***

TUŁAWKI, Tuławki, 90 m2, 340000 zł, 4 pok., 1935 rok, Siedlisko dom typu „Prusak „ z czerwonej cegły zadbany , budynki gospodarcze , ładna działka 1390m. Media kanalizacja , woda , prąd więcej www. as.olsztyn.pl 603 584 180, *85/**AS.***

działki | grunty

BARCZEWKO, Gm.Barczewo, 1377 m2, 50 zł/m2, Działka budowlana, położona na kolonii wsi Barczewko. Dojazd drogą asfaltową. W sąsiedztwie tereny zabudowane. Atrakcyjna lokalizacja., *33/**WW.***

BARCZEWKO, Gm.Barczewo, 1506 m2, 50 zł/m2, Działka budowlana, położona na kolonii wsi Barczewko. W sąsiedztwie tereny zabudowane. Dojazd drogą asfaltową. Atrakcyjna lokalizacja., *35/**WW.***

BARCZEWKO, Gm.Barczewo, 1512 m2, 50 zł/m2, Działka budowlana, położona na kolonii wsi Barczewko. Dojazd drogą asfaltową. W sąsiedztwie tereny zabudowane. Atrakcyjna lokalizacja., *34/**WW.***

BARCZEWKO, Gm.Barczewo, 1642 m2, 50 zł/m2, Działka budowlana, położona na kolonii wsi Barczewko. W sąsiedztwie tereny zabudowane. Dojazd drogą asfaltową. Atrakcyjna lokalizacja., *32/**WW.***

BARCZEWKO, Gm.Barczewo, 6037 m2, 50 zł/m2, Działki budowlane (dec. o war. zabudowy), pow.: 0,1642ha, 0,1377ha, 0,1512ha, 0,1506ha. Położone na kolonii wsi Barczewko. Dojazd drogą asfaltową. W sąsiedztwie tereny zabudowane., *37/**WW.***

BARCZEWO, Ruszajny, Ruszajny, 4,56 ha, 840000 zł, Działka 4,56 ha ogrodzona w całości , obsadzona drzewami na działce las i miejsce na siedlisko od Barczewa 1,30 km www.as.olsztyn.pl 603 584 180, *51/**AS.***

BUKWAŁD, 3000 m2, 17 zł/m2, Kompleks 15 działek o powierzchni od 3000m2 Działki rolne atrakcyjnie położone okolice lasu, jeziora.Atrakcyjan cena! Polecam 0895338900, *14/**RYN***

CERKIEWNIK, Gm. Dobre Miasto, Cerkiewnik Nr 365, 14700 m2, 22000 zł, Działka nr 365; z linią rzeki Łyny, dookoła las, dla rybaków, myśliwych, itp. Teren podmokły. Do Centrum wsi Cerkiewnik ok. 2 km. Tel. 602-313371, *KOM/**KOM***

CERKIEWNIK, Gm. Dobre Miasto, Cerkiewnik Nr 360/ 17, 3002 m2, 17 zł/m2, Działka nr 360/17 i udział 1/30 nr 360/23 w drodze wewnętrznej. Do jeziora Limajno ok. 500m. W sąsiedztwie lasy państwowe. Urokliwe miejsce. Do ceny dolicza się vat23%. Zapraszam. Tel. 602 313 371, *KOM/**KOM***

CERKIEWNIK, Gm. Dobre Miasto, Cerkiewnik Nr 379/7, 3516 m2, 17 zł/m2, Działka nr 379/7 dojazd drogą nr 1428N; i udział 15/w drodze 379/16. Obok działki z warunkami zabudowy, lasy i jezioro Limajno. Urokliwe miejsce. Do ceny dolicza się vat 23%. Zapraszam 602 313 371, *KOM/**KOM***

CERKIEWNIK, Gm. Dobre Miasto, Cerkiewnik Nr 360/9, 3789 m2, 17 zł/m2, Działka nr 360/9 i udział 1/30 nr 360/23 w drodze wewnętrznej. Do jeziora Limajno ok. 500m. W sąsiedztwie lasy państwowe. Urokliwe miejsce. Do ceny dolicza się vat 23%. Zapraszam Tel. 602-313371, *KOM/**KOM***

CERKIEWNIK, Gm. Dobre Miasto, Cerkiewnik Nr 360/10, 8467 m2, 15 zł/m2, Działka nr 360/10 i udział 1/30 nr 360/23 w drodze wewnętrznej. Do jeziora Limajno ok. 500m. W sąsiedztwie lasy państwowe. Urokliwe miejsce. Do ceny dolicza się vat 23%. Zapraszam Tel. 602 313 371, *KOM/**KOM***

DYBOWO, Gm. Pasym, Dybowo 96/7, 10005 m2, 490000 zł, Urokliwa działka przy drodze asfaltowej z warunkami zabudowy na 3 domy jednorodzinne. Media w ulicy, zapraszam 602-313371, *GS-1494/**KOM***

DYWITY, Dywity, Dywity, 3012 m2, 60240 zł, Działka gruntu o pow. 3012 m2 w terenie zabudowanym ok. 200 m od nowy budynków. Dojazd droga gminna . Atrakcyjna cena , możliwość podziału działki. Polecam, *3485S/2018/**PER***

FRĄCZKI, 17895 m2, 12 zł/m2, Malownicza działka z warunkami zabudowy. Otoczenie domków jednorodzinnych. Media: woda i prąd. Dojazd droga asfaltową. Polecam!!! (89)5338900, *34/**RYN***

GADY, 35 zł, Gady działki budowlane wie lkości:3055m2,3944m2,5151m2,7100m 2,1,72HA media prąd, woda, możliwość zabudowy, atrakcyjne położenie 35,00 zł/ m2 895338900, *28/**RYN***

GAMERKI WIELKIE, 3347 m2, 20 zł/ m2, Malownicza działka z możliwością zabudowy. Media: woda i prąd. Położona około 150m od jeziora. Polecam!! Okazja! (89)5338900, *36/**RYN***

GIEDAJTY, 3188 m2, 150000 zł, Malownicza działka z ważnymi warunkami zabudowy na dwa domy jednorodzinne, budynek gospodarczy oraz garaż. Media: woda, prąd i kanalizacja. Gorąco polecam!! (89)5338900, *37/**RYN***

GIETRZWAŁD, Centrum, Gietrzwałd, 2246 m2, 249000 zł, OFERTA INWESTYCYJNA !!!! Działka w centrum uzbrojona , z decyzją i pozwoleniem na budynek mieszkalno-usługowego z przyłączeniami. Parter 348,4m2 handlowo-usługowy , poddasze 323,70 m2 na 2 mieszkania, *2998S/2016/**PER***

GMINA KOZŁOWO, Gmina Kozłowo, 71 ha, 4500000 zł, 71 ha + siedlisko w jednym kawałku . Więcej ciekawych informacji 603 584 180, *55/**AS.***

GMINA KOZŁOWO, Gmina Kozłowo, 71 ha, 4500000 zł, 71 ha + siedlisko w jednym kawałku . Więcej ciekawych informacji 603 584 180, *55/**AS.***

GMINA OLSZTYNEK, Gmina Olsztynek, 25 ha, 1250000 zł, 25 ha w gm. Olsztynek ziemia rolna w jednym kawałku , więcej 603 584 180, *52/**AS.***

KOTKOWO, Kotkowo, Wieś Nad Jeziorem Gil, 1315 m2, 82000 zł, Atrakcyjna działka z widokiem na jezioro Gil , ok. 100 m od jeziora na wzgórzu. Tereny zabudowy całorocznej i rekreacji indywidualnej.Polecam, *3477S/2018/**PER***

NATERKI, 4141 m2, 50 zł/m2, Działki 50 zł/m z warunkami zabudowy w drodze woda , prąd , kanalizacja 603 584 180, *64/**AS.***

OLSZTYNEK, dwie działki budowlane 605m2; 942m2, uzbrojone, bardzo ładnie położone, cena 350000,00 zł,polecam, *30/**RYN***

PAWŁOWO, Gm. Budry, Pow. Węgorzewo, 21 ha, 920000 zł, Siedlisko, gospodarstwo 21ha,ziemia klasy IVb,dom200 m. budynki gosp. 370 m-do remontu. Dotacja unijna 31 tys zł. Możliwość agroturystyki, produkcji rolnej lub zwierzęcej,itp. Zapraszam tel. 602313371, *GS-1645/**KOM***

PITYNY, Gm. Miłakowo, 6,70 ha, 245600 zł, 2 działki we wsi Pityny gm. Miłakowo oznaczone jako łąki , Więcej www. as.olsztyn.pl 603 584 180, *54/**AS.***

PORBADY, Gm. Jonkowo, Porbady, 86100 m2, 400000 zł, Ziemia rolna - łąki z dotacją co roku ok. 10 000 zł. Idealna lokata pieniędzy w dzisiejszych trudnych czasach w dobie inflacji. Zapraszam zainteresowanych, tel. 602 313 381, *GS--1653/**KOM***

PURDA, Obrzeże, Purda, 1200 m2, 62400 zł, Dziełka nr 715/20 w Purdzie- za kościołem w prawo. Woda, prąd, kanaliza obok. Urokliwe, spokojne miejsce. Działka pod budowę domu jednorodzinnego, zapraszam 602 313 371, *GS-1578/**KOM***

RAPATY, Ok. Jeziora, Rapaty, 1898 m2, 66430 zł, Działki położona w niezwykle pięknym przyrodniczo terenie , wśród lasów , jezior i rzek . Uzbrojenie ; prąd i wodociąg. W sąsiedztwie nowa zabudowa. Warunki zabudowy wydane na działkę. Polecamy, *2965S/2016/**PER***

RÓŻNOWO, 1000 m2, 100 zł, Różnowo pięć działek budowlanych, malownicza okolica, oddzielny plan zagospodarowania przestrzennego, wszystkie media, cena 100 zł/m2 . Wielkości dzałek od 1000m2 do 1400m2. tel.89 533-89-00 RYN/31, *31/**RYN***

RÓŻNOWO, Gm. Dywity, Różnowo, 1969 m2, 88000 zł, Działka w planie zagospodarowania - Tereny mieszkaniowe , ładnie położona , sucha . Media - gaz . Zapraszam do kontaktu 603 584 180, *56/**AS.***

RUŚ, 100 zł, Ruś działki budowlane: 917m2, 995m2, 1027m2, 1054m2, 1091m2, 1401m1 cena 100zł/m2, media; woda, kanalizacja,prąd, telefon,aktualny plan zagospodarowania przestrzennego, nowy teren budowlany 895338900, *7/**RYN***

SPRĘCOWO, 1772 m2, 90 zł/m2, Atkacyjna działk budowlana z warunkami zabudowy, położona na nowym terenie budowlanym. W pobliżu staw Media: prąd,wodaPolecam 0895338900, *25/**RYN***

SPRĘCOWO, Gm. Dywity, Pow. Olsztyn, 82122 m2, 20 zł/m2, Działka inwestycyjna - teren zabudowy produkcyjnej, składów i magazynów. Przy drodze nr 51 Olsztyn-Bezledy. Mozliwośc zakupu drugirej działki rolnej 4 7706 m.kw. po 10 zł m.kw. zapraszam 602 313 371, *GS-1601/**KOM***

STAWIGUDA, Ul.Ogrodowa, 1031 m2, 170 zł/m2, Działka położona w bliskiej odległości od kompleksów leśnych. Dojazd gminną drogą asfaltową oraz drogą wewnętrzną (udział w drodze dodatkowo płatny - 7500zł). Uzbrojenie w drodze gminnej., *39/**WW.***

STAWIGUDA, Ul.Ogrodowa, 1043 m2, 170 zł/m2, Działka położona w bliskiej odległości od kompleksów leśnych. Dojazd gminną drogą asfaltową oraz drogą wewnętrzną (udział w drodze dodatkowo płatny - 7500zł). Uzbrojenie w drodze gminnej., *38/**WW.***

STAWIGUDA, Centrum, Warszawska, 3111 m2, 1550000 zł, Działka 3.111m.kw zabudowana 3 budynkami pow. 648 m.kw. na działalność. Media wszystkie, przy drodze, plac manewrowy. Wolne od zaraz, zapraszam zainteresowanych tel. 602 313371, *GS-1625/**KOM***

STAWIGUDA, Stawiguda, Ul. Warmińska, 6125 m2, 60 zł/m2, Działka budowlana na obrzeżu Stawigudy przy ul. Warmińskiej. Media wszystkie. Zapraszam na wizje lokalną, tel. 602 313 371, *GS 1603/**KOM***

ŚWIDWIBOREK, Gm. Myszyniec, Świdwiborek, 88502 m2, 420000 zł, Działki rolne- łąki z dotacją co roku ok. 8.500 zł. Dom i budynek do remontu. Zapraszam zainteresowanych, tel. 602 313 371, *GS-1654/**KOM***

TRELKOWO, Gm. Szczytno, Trelkowo Nr 350-357, 8143 m2, 450000 zł, Bardzo urokliwe miejsce 7 działek w kompleksie 8143m.kw. Dookoła jeziora i lasy, 60 m. do asfaltu a 300m do jeziora Sasek. Zapraszam na wizję lokalną tel 602313371, *GS-1493/**KOM***

TUŁAWKI, Tuławki, 3284 m2, 75000 zł, Działka we wsi Tuławki , siedliskowa przy drodze prąd , woda . Powierzchnia równa , sucha . Zapraszam Małgorzata Dyrda lic. 3079 603 584 180, *60/**AS.***

WAPLEWO, Waplewo, 1,49 ha, 170000 zł, Działka rolna z warunkami zabudowy we wsi Waplewo gm. Jedwabno na działce

eprasa.pl 0471a85e07

duże oczko wodne , działka ogrodzona więcej www.as.olsztyn.pl 603 584 180, *47/**AS.***

WÓJTOWO, Bławatna, 1379 m2, 145000 zł, Działka budowlana wszystkie media - woda , prąd , gaz , kanalizacja , telekomunikacja . Możliwość wyboru lub zakupu 2-działek obok siebie . www.as.olsztyn.pl 603 584 180, *60/**AS.***

WÓJTOWO, 1721 m2, 120000 zł, Dobrze usytuowana działka w cichej i spokojnej okolicy. Dobry dojazd. Aktualny plan zagospodarowania przestrzennego. Atrakcyjna cena zapraszam!!! (89)5338900, *12/**RYN***

WÓJTOWO, K. Olsztyna, Gm. Barczewo, 1752 m2, 158000 zł, Działka budowlana - media wszystkie. Projekt „Dom w Kameliach 2" - gratis. Osiedle nowych domów - spokojne miejsce, blisko do Olsztyna. Zapraszam Andrzej 602 313 371, *GS-1628/**KOM***

ZGNILOCHA, Gm. Purda, Zgniłocha, 2500 m2, 47000 zł, Dwie działki na skraju wsi. Numery działek 119/1 i 119/2. Urokliwe miejsce w czystej naturze, cisza. W okolicy jezioro Gim i lasy, lasy. zapraszam 602 313 371, *GS-1232/**KOM***

ŻABI RÓG, 5029 m2, 299000 zł, Działka siedliskowa z dojściem do jeziora więcej www.as.olsztyn.pl 603 584 180, *37/**AS.***

lokale użytkowe

BARCZEWO, Centrum, Kopernika, 1232 m2, 1499000 zł, 15 pok., Nieruchomość komercyjna ! Kompleksem 4 budynków na działce o łącznej powierzchni 1252 m2. 2 domy mieszkalne, garaż wolnostojący z ogrodem i spichlerz , 15 pokoi i 2 lokale użytkowe., *2520S/2015/**PER***

OLSZTYN, 15077 m2, Nieruchomość handlowo-usługowa o pow. 15077m2, pow. użytkowa 6000m2 pozwolenie na działalność wielo-powierzchniowa obiektu handlowego.przy głównej drodze w pobliżu Komfortu, OBI, LIDL .TEL.515-247-987, *43/**RYN***

OLSZTYN, Centrum, 22 m2, 120000 zł, 1 pok., Gabinet w przychodni własność , pow. 16 m z częściami wspólnymi 22 m . Ścisłe centrum obecnie większość gabinetów to lekarskie . Więcej 603 584 180, *102/**AS.***

OLSZTYNEK, Budynek 100m2, dwie działki 605m2, 942m2, pełne uzbrojenie,dobra lokalizacjia cena 350 tyś zł polecam, *42/**RYN***

STAWIGUDA, Centrum, Warszawska, 648,56 m2, 1750000 zł, Działka 3.111m. kw zabudowana 3 budynkami na działalność. Media wszystkie, przy drodze, plac manewrowy. Wolne od zaraz, zapraszam zainteresowanych tel. 602 313371, *LS-1624/**KOM***

inne

PAWŁOWO, Gm. Budry, Pow. Węgorzewo, 21 ha, 920000 zł, Siedlisko, gospodarstwo 21ha,ziemia klasy IVb,dom200 m. budynki gosp. 370 m-do remontu. Dotacja unijna 31 tys zł. Możliwość agroturystyki, produkcji rolnej lub zwierzęcej,itp. Zapraszam tel. 602313371, *GS-1645/**KOM***

KUPIĘ

mieszkania

OLSZTYN, Poszukuję domu na terenie Olsztyna lub do 15 km od Olsztyna do 770.000 lub na zamianę przyjmę każdy dom 603 584 180 zamiany.olsztyn.pl Małgorzata Dyrda, *50/**AS.***

OLSZTYN, Kupię działkę rolną , budowlaną , rekreacyjną chętnie z domkiem 603 584 180, *51/**AS.***

OLSZTYN, Przyjmę do sprzedaży , zamiany dom , mieszkanie , działkę . Zapraszam na rozmowę na temat nieruchomości . 603 584 180 , 89 539 02 00, *84/**AS.***

OLSZTYN, Dowolna, Olsztyn, Poszukuje mieszkań dla klientów do kupna z zamiarem wynajmu, najchętniej blisko UWM, Centrum Olsztyna 602 313 371, *KOM/**KOM***

OLSZTYN, Jaroty, Poszukuję dla moich klientów 3-pokojowe mieszkanie na Jarotach lub Nagórkach 603 584 180, *63/**AS.***

OLSZTYN, Centrum, Centrum, Szukam mieszkania 1 lub 2-pokojowego dla klienta, tel. 602 313 371, *KOM/**KOM***

OLSZTYN, Poszukuję kawalerki w Olsztynie 603-584-180 , 89 539-02-00, *70/**AS.***

OLSZTYN, Poszukuje pilnie mieszkania 3-pokojowego w nowej tech. 2,3p. z windą garażem lub miejscem parkingowym lokalizacja Centrum , Nagórki , Jaroty ZAPRASZAM DO WSPÓŁPRACY również biura 603-584-180, *900/**AS.***

OLSZTYN, „AS" Poszukuję dla klientów mieszkania 2-pokojowego na oś. Pojezierze , Centrum możliwość zamiany itp. 603-584-180 , 89 539-02-00, *66/**AS.***

OLSZTYN, 3 pok., Poszukuję mieszkania 3-pokojowego lub 4-pokojowego na Jarotach, Pieczewie, Nagórkach; do III pietra. 603-584-180 lub 89 539-02-00, *55/**AS.***

OLSZTYN, Poszukuję pilnie mieszkania 32-40m2 603-584-180 , 89/539-02-00, *80/**AS.***

OLSZTYN, 150000 zł, Kupię za gotówkę kawalerkę (małe mieszkanie) w Olsztynie do 150.000 603 584 180, *60/**AS.***

OLSZTYN, 30 m2, 1 pok., 2009 rok, Zamienię kawalerkę na Jarotach własność , nowa technologia na 1p. duży balkon na mieszkanie 2-pokojowe 603 584 180, *27/**AS.***

OLSZTYN, Centrum, Olsztyn, 30 m2, Szukam do sprzedaży w Centrum Olsztyna kawalerki dla klientów 602 313 371, *KOM/**KOM***

OLSZTYN, Jaroty, Nagórki, 42 m2, 250000 zł, 2 pok., Poszukuję dla klientki mieszkania na Jarotach , Nagórkach - okolicy , 2-pokojowego do kwoty 250.000 Małgorzata Dyrda 603 584 180, *27/**AS.***

OLSZTYN, Osiedle Mleczne, Gałczyńskiego, 50 m2, Szukam dla klienta mieszkania 2 -pokojowego na os. Mleczna, Podgrodzie na parterze lub na I pietrze, blisko UWM, tel. 602 313 371, *KOM/**KOM***

OLSZTYN, Pojezierze I Inne Osiedla, Olsztyn, 50 m2, 220000 zł, 3 pok., Poszukujemy dla Klientów 2-3 pokojowego mieszkania na osiedlach Pojezierze , Kormoran, Podgrodzie, Jaroty inne do 220 tys zł, *1/2017/**PER***

OLSZTYN, 72 m2, 250000 zł, 4 pok., Poszukuję dla klientów 4-pokojowego mieszkania na parterze lub 1p. chętnie Pojezierze, Nagórki , Jaroty lub zamiana Zapraszam 603 584 180, *47/**AS.***

domy | siedliska

" AS" OLSZTYN, POSZUKUJĘ DLA KLIENTA DZIAŁKI REKREACYJNEJ, ŁADNIE POŁOŻONEJ LAS, WODA Z DOMKIEM ALE TO NIE WARUNEK DO 20 KM. OD OLSZTYNA. 603-584-180 lub 89 539-02-00, *93/**AS.***

GMINA PURDA, Poszukuję domu do 30 km od Olsztyna do kupna lub na zamianę na mieszkanie 2-pokojowe 603 584 180, *53/**AS.***

OLSZTYN, Zielona Górka, Zatorze, Poszukuję dla moich klientów domu wolno stojącego na Zielonej Górce lub Zatorzu ZAPRASZAM AS. Nieruchomości Małgorzata Dyrda 603 584 180, *100/**AS.***

OLSZTYN, Poszukuję dla klientów domu w Olsztynie na oś. Mazurskim , Mlecznym , Likusach , Dajtkach 603-584-180 , 89 539-02-00, *05/**AS.***

OLSZTYN, Olsztyn - Okolica, Poszukuję domu do 700.000 w Olsztynie lub okolicy kupno lub zamiana z dopłatą 603-584-180, *100/**AS.***

OLSZTYN, Likusy, Likusy, 130 m2, 400000 zł, 4 pok., Poszukujemy do zakupu dla zdecydowanego klienta domu 4-5 pokojowego na Os. Likusy w Olsztynie w przedziale 350-400 tys zł ., *1/2016/**PER***

POW. OLSZTYN, Blisko Olsztyna, Okolice Olsztyna, 100 m2, 350000 zł, 4 pok., Kupię domek blisko Olsztyna lub zamiana na mieszkanie w Olsztynie ul. Mroza 60 m.kw - 3 pokojowe cena 319000 zł. Oferty na tel. 602 313 371, *KOM/**KOM***

działki | grunty

" AS „ WARMIA I MAZURY, POSZUKUJĘ ZIEMI WIEKSZEGO AREAŁU 603-584-180, *80/**AS.***

" AS" OLSZTYN, POSZUKUJĘ ZIEMI NAJLEPIEJ OKOLICE NIDZICA ,MŁAWY , DĄBRÓWNO , SZCZYTNO 603-584-180, *70/**AS.***

" AS" OLSZTYN, POSZUKUJĘ SIEDLISKA , DOMU NA WSI 603-584-180 , 89 539-02-00, *79/**AS.***

"AS" OLSZTYN, Olsztyn I Okolice, DZIAŁKĘ BUDOWLANĄ REJON OLSZTYN I OKOLICE. 89 539-02-00 LUB 603-584-180 POSIADAM KONKRETNYCH KUPUJĄCYCH. as@as.olsztyn.pl, *500/**AS.***

OLSZTYN, Poszukuję działki blisko jeziora nie musi być z dostępem do wody ale w bliskiej okolicy odległość od Olsztyna do 30 km -40 km 603-584-180, *17/**AS.***

WARMIA I MAZURY, Warmia, Poszukuję działki rekreacyjnej z domkiem w atrakcyjnym wypoczynkowym miejscu . Zapraszam do składania ofert to nic nie kosztuje 603 584 180, *85/**AS.***

DO WYNAJĘCIA

mieszkania

OLSZTYN, Mleczne, Gałczyńskiego 17, 12 m2, 400 zł, 1 pok., Jeden pokój dla 2 studentek lub studentów w mieszkaniu studentów. Kaucja 400 zł od osoby. Blisko uczelni UWM. Wolne od zaraz. Zapraszam osobę niepłącą i bez zwierząt. tel. 602 313 371, *KOM/**KOM***

OLSZTYN, Zatorze, Puszkina, 22,3 m2, 900 zł, 1 pok., Kawalerka umeblowana z balkonem. Cena 900zł plus zaliczka na utrzymanie mieszkania 500 zł. Kaucja 1.400 zł. zapraszam osoby wypłacalne bez dzieci i bez zwierząt tel. 602 313 371, *KOM/**KOM***

OLSZTYN, Zatorze, Niedziałkowskiego 13, 27 m2, 1000 zł, 1 pok., Kawalerka wo wynajmu dla osoby niepalącej, bez zwierząt. Cena 1000 zł plus zaliczka na koszty utrzymania 500 zł, kaucja 1.500 zł, zapraszam 602 313 371, *KOM/**KOM***

OLSZTYN, Mleczne, Gałczyńskiego 27 B, 30 m2, 1000 zł, 1 pok., Kawalerka umeblowana na nowym osiedlu ogrodzonym. Cena 1000 zł plus zaliczka na koszty utrzymania 500 zł. Kaucja 1500 zł. Zapraszam studentów, osoby samotne bez nałogów i zwierząt. tel. 602 313 371, *KOM/**KOM***

OLSZTYN, Centrum, Grunwaldzka 2, 42 m2, 1000 zł, 1 pok., Mieszkanie komfortowe na wysokim parterze, umeblowane w pełni z balkonem. Zapraszam osoby pracujące, bez nałogów. Kaucja 1500 zł. tel. 602 313 371 Andrzej Woźniak, *KOM/**KOM***

OLSZTYN, Pojezierze, Dworcowa 59, 48 m2, 1100 zł, 3 pok., 3 pokoje, umeblowane. Wolne od zaraz. cena 1100 zł plus zaliczka 700 zł na utrzymanie mieszkania. Kaucja 1.800zł. Zapraszam niepalących, bez zwierząt i bez dzieci. tel. 602 313 371, *KOM/**KOM***

OLSZTYN, Mleczne, Gałczyńskiego, 80 m2, 500 zł, 1 pok., 4 miejsca dla 4 studentek w mieszkaniu, gdzie mieszkają studentki. Pokoje po 20 m.kw, kuchnia łazienka, suszarnia, korytarz. Blisko uczeni-UWM. Kaucja 500 zł. Wynajem od zaraz, tel.602 313 371, *KOM/**KOM***

OLSZTYN-SŁUPY, Słupy, 37 m2, 2 pok., Mieszkania do wynajęcia w bloku wielorodzinnym od 37 do 70 m2z podziemnymi garażami 3km od granic Olsztyna, bardzo dobry dojazd, szkoła, sklep, przedszkole.W mieszkaniu wykonana zabudowa kuchni z AGD, *2/**RYN***

lokale użytkowe

OLSZTYN, Leonharda 5B, 2100 m2, Powierzchnia usługowo-handlowa 2100 m2,niezależnie plac 3000 m2,biura 25-300m2, bardzo dobra lokalizacja przy głównej ulicy,atrakcyjna cena Polecam!!!, *1/**RYN***

OLSZTYN, Leonharda 5 B, 336 m2, Lokal handlowo-usługowy przy głównej ulicy na działalność gospodarczą atrakcyjnie położony w atrakcyjnej cenie gorąco polecam/ RYN, *50/**RYN***

OLSZTYN, Leonharda 5B, 60 m2, Lokal handlowo-usługowy 60 m2 przy głównej ulicy na działalność gospodarczą ,atrakcyjne położenie, atrakcyjna cena gorąco polecam!, *5/**RYN***

OLSZTYN, Centrum, Warmińska 14, 90 m2, 1600 zł, 4 pok., Lokal użytkowy w nowym budownictwie, winda, wspólnota, 2 poziomy, 2 wc, bez mebli, media wszystkie, internet i tel z Orange. Kaucja 2.100 zł. Zapraszam na wizję lokalną 602 313 371, *KOM/**KOM***

ZAMIANA

mieszkania

BISKUPIEC, Oś. Koszary, 51 m2, 3 pok., 2-pokojowe mieszkanie na oś Koszary 51m\3p ładne zadbane mieszkanie własność oczekiwana zamiana na Olsztyn na parterze lub blok z windą . Więcej www.zamiany.olsztyn.pl 603 584 180, *74/**AS.***

CERKIEWNIK, Gm. Dobre Miasto, Cerkiewnik Kolonia, 3200 m2, 38400 zł, Zamienię działki na mieszkania. Działki ponad 3000 m.kw. 12 zł m/kw.+ vat 23% w Cerkiewniku gm. Dobre Miasto. Działki obok urokliwego jeziora Limajno, blisko Olsztyna tel. 602-313371, *KOM-006/**KOM***

Włodzimierz Wiśniewski licencja 1496
WŁODZIMIERZ WIŚNIEWSKI
BIURO GEODEZJI I OBSŁUGI NIERUCHOMOŚCI
10-059 Olsztyn, ul. Polna 1A lok. 12
tel./fax 89/535-02-61, kom. 608-519-960
e-mail: wisniewski.w@wp.pl
uprawnienia geodezyjne nr 1157
uprawnienia rzeczoznawcy majątkowego nr 1966
WW.
1119obb1-A -P

Ryszard Nowoszyński licencja 4186
Licencja 4186
RYNO
NIERUCHOMOŚCI OLSZTYN
ul. Leonharda 5B
tel. 515 247 987, 89 533 89 00
ryno.olsztyn@wp.pl www.ryno.pl
RYN
1419obb1-B-G

Małgorzata Dyrda licencja 3079
AS NIERUCHOMOŚCI
mieszkania-domy-działki-kredyty
Małgorzata Dyrda
10-503 Olsztyn
pl. Konstytucji 3 Maja 3
(vis a vis dworca)
tel. 89 539 02 00, 603 584 180
www.as.olsztyn.pl as@as.olsztyn.pl
AS
619obb1-A -M

Andrzej Woźniak licencja 1959
NIERUCHOMOŚCI
KOMES
Andrzej Woźniak
10-117 Olsztyn, ul. 1 Maja 13/101
tel. (0-89) 527-30-07
kom. 0-602-313-371
www.komes.olsztyn.pl
e-mail: komes@komes.olsztyn.pl
KOM
819obb1-A -N

Ewa Andrzejczuk licencja 3075
PERFEKT NIERUCHOMOŚCI
s.c. Ewa Andrzejczuk Elżbieta Rink
10-106 Olsztyn, ul. Wyzwolenia 7
tel./fax (089) 535-48-88, 535-48-08
603 592 141; 606 393 885
e-mail: biuro@perfekt.olsztyn.pl, www.perfekt.olsztyn.pl
PER
919obb1-A -P

Jak znaleźć nadawcę ogłoszenia? To proste!
Przy każdym ogłoszeniu znajduje się skrót nazwy biura nieruchomości, którego reklama z telefonem i adresem umieszczona jest na górze każdej strony.
Biuro nieruchomości
Olsztyn
ulica.....
tel. .....
BO
1219obb1-B -N

MOSTKOWO, Mostkowo Gm. Łukta, Połowa domu z działką 4400 m . stodołą , oborą sprzedaż lub zamiana na mieszkanie 2-pokojowe .w Olsztynie , Łukcie , Morągu , Jonkowie Więcej www.as.olsztyn.pl 603 584 180, *90/**AS.***

OLSZTYN, „AS" Zamiany Mieszkań , Domów Własnościowych , Lokatorskich , Gminnych Również Zadłużonych Inne Oferty ZAPRASZAM 89-539-02-00 , 0-603-584-180 www.zamiany.olsztyn.pl, *44/**AS.***

OLSZTYN, Gutkowo, 25 m2, 1 pok., Kawalerka Kwaterunkowa położona w Gutkowie , nowa tech 1p . Zamiana na większe w Olsztynie wszystkie propozycje zostaną rozpatrzone . AS Małgorzata Dyrda 603 584 180 www.zamiany.olsztyn.pl, *48/**AS.***

OLSZTYN, Zatorze, Poprzeczna, 30 m2, 1 pok., 2000 rok, Kawalerka Kwaterunkowa na parterze , budynek z 2000 roku zamiana na większe.603 584 180, *65/**AS.***

OLSZTYN, Zatorze, Puszkina, 31,30 m2, 10 zł, 1 pok., Kawalerka kwaterunkowa 1p/4 duży ładny pokój z wnęką z loggią , kuchnia z oknem ustawna ,łazienka , przedpokój , piwnica . Spokojne miejsce kulturalni - mili sąsiedz.zamiany.olsztyn.pl 603 584 180, *56/**AS.***

OLSZTYN, Pojezierze, Dworcowa, 32 m2, 190000 zł, 2 pok., Spółdzielcze Własnościowe mieszkanie na 4p\11 winda na większe ok 48/70 m , więcej www.zamiany.olsztyn.pl 603 584 180, *65/**AS.***

OLSZTYN, Pojezierze, Pana Tadeusza, 32 m2, 205000 zł, Mieszkanie 2-pokojowe na 1p/4 , 2-pokoje środkowe bez balkonu więcej www.as.olsztyn.pl 603 584 180, *54/**AS.***

OLSZTYN, Jaroty, Mroza, 32 m2, 219000 zł, 1 pok., 2000 rok, Kawalerka z wnęką na sypialnię , dużym balkonem na 1p. ZAMIANA na mieszkanie większe w Olsztynie więcej na www.zamiany.olsztyn.pl 603 584 180, *23/**AS.***

OLSZTYN, Zatorze, 35 m2, 1 zł, 2 pok., 2-pokoje , kwaterunkowe 1p , ogrzewanie teraz piecowe ale można zmienić , czynsz na 1-osobę 270 zł ZAMIANA na mniejsze Olsztyn lub Barczewo 603 584 180, *27/**AS.***

OLSZTYN, Zatorze, Sienkiewicza, 35,60 m2, 1 pok., Kawalerka z możliwością wykupu na 1p ogrzewanie miejskie . Mieszkanie wyremontowane zamiana na większe więcej www.zamiany.olsztyn.pl 603 584 180, *54/**AS.***

OLSZTYN, Srebrna, 36,40 m2, 258000 zł, 2 pok., Małe mieszkanie 2-pokje z dużym tarasem , własność zamienię na Zatorze lub Pojezierze więcej 603 584 180 zamiany.olsztyn.pl, *98/**AS.***

OLSZTYN, Zatorze, Okrzei, 52,00 m2, 3 pok., 3-pokojowe pełna własność na 2p. zamienię na mieszkanie w Warszawie , Gdańsku , Bydgoszczy , Poznaniu więcej www.zamiany.olsztyn.pl 603-584-180, *85/**AS.***

OLSZTYN, Jaroty, 59,50 m2, 3 pok., 1990 rok, Mieszkanie 3-pokojowe , spółdzielczo-lokatorskie na 2p . Zamiana na kawalerkę z dopłatą , wiadomości w biurze 603 584 180 www.zamiany.olsztyn.pl, *61/**AS.***

OLSZTYN, Osiedle Kętrzyńskiego, 99 m2, 10 zł, 4 pok., 4-pokoje , 99 m /2p zamienię na 2-pokojowe ok 40-45 m. Więcej informacji www.zamiany.olsztyn.pl 603 584 180, *23/**AS.***

działki | grunty

CERKIEWNIK, Gm. Dobre Miasto, Cerkiewnik Kolonia, 3200 m2, 14,76 zł/m2, Zamienię działki w Cerkiewniku, blisko Olsztyna, obok urokliwego jeziora Limajno na mieszkania, lokale, tel. 602-313371., *KOM-005/**KOM***

lokale użytkowe

OLSZTYN, Dowolna, Olsztyn, Zamienię działki na mieszkania, lokal. Działki po ok. 3000 m.kw. 12 zł m/kw. (30 działek) w Cerkiewniku gm. Dobre Miasto. Działki obok jeziora Limajno, blisko Olsztyna tel 602-313371, *KOM-005/**KOM***

eprasa.pl 0471a85e07

NIERUCHOMOŚCI ABRYS
Bożena Marcinkowska, licencja 11976
DOMY, MIESZKANIA, DZIAŁKI
KREDYTY
Olsztyn, 11 listopada 7/3
(w pobliżu ratusza, vis-a-vis C.H.Jakub)
tel. 89 523-71-61
664-174-484, 533-023-134
WWW.ABRYS.NIERUCHOMOSCI.PL
ABR
119obb1-A -P

LEGIShouse NIERUCHOMOŚCI
Emil Kucharski – licencja 16178
Olsztyn, al. Piłsudskiego 2/8 lok.113
tel./fax (89) 650-17-18
tel. kom. 660 590 596
e-mail: nieruchomosci@legishouse.pl
www.legishouse.pl
ALH
219obb1-A -M

KOMPLEKSON
Nieruchomości, ubezpieczenia
mgr Krystyna Sulejewska
10-512 Olsztyn
ul. Kopernika 29, pok. 215
tel./fax (0-89) 533-56-86
komplekson1@wp.pl
KO.
319obb1-A -P

KOSYL - NIERUCHOMOŚCI
Stanisław Witold Kosyl licencja 7139
pl. Pułaskiego 7, klatka nr 2
„Manhattan", wejście od ul. Kościuszki
kom. 601-82-96-22
tel./fax 089-523-78-78
www.kosyl-nieruchomosci.pl
e-mail: biuro@kosyl-nieruchomosci.pl
KOS
419obb1-B -P

Jak znaleźć nadawcę ogłoszenia? To proste!
Przy każdym ogłoszeniu znajduje się skrót nazwy biura nieruchomości, którego reklama z telefonem i adresem umieszczona jest na górze każdej strony.
BO/2
Biuro nieruchomości
Olsztyn
ulica.....
tel. .....
BO
1319obb1-a-O

SPRZEDAM

mieszkania

KONDRATOWO GM. ŚWIATKI, Kondratowo, Kondratowo, 250 m2, 250000 zł, 5 pok., 1910 rok, Dom pow 250 m 2, mogą zamieszkać dwie nie zależne rodziny, po remoncie, duża działka 0,4839 ha + pomieszczenie gospodarcze , stodoła , kurnik, dobry dojazd, blisko las, jezioro. Polecam!, *4/2019/**KO.***

OLSZTYN, Centrum, Warszawska, 39,25 m2, 259000 zł, 1 pok., I PIETRO, ATRAKCYJNE PO REMONCIE,salon 25,25 m2(można wydzielić dwa pokoje), oddzielna kuchnia 7,86 m2. Możliwość zaaranżowania dużego salonu z aneksem kuchennym i oddzielnej sypialni. tel.660 590 596, *LEG-MS-475/**ALH***

OLSZTYN, Podgrodzie, Gotowca, 39,6 m2, 239000 zł, 2 pok., 1976 rok, Mieszkanie na Podgrodziu o powierzchni 39,6 m2.Czwarte piętro, dwa pokoje, w bardzo dobrym stanie. Cena 239000 złotych. Kontakt 533023134, *ABRMS11122/**ABR***

OLSZTYN, Jaroty/Zacisze, Srebrna, 40,64 m2, 276000 zł, 2 pok., 2007 rok, I PIĘTRO, 2007 r., dwa pokoje, widok na jezioro, duży balkon, mieszkanie środkowe, ciepłe i słoneczne. Salon z aneksem kuchenny 19,20 m2,sypialnia 10,30m2,duża murowana piwnica 4,70m2. tel.660 590 596, *LEG-MS-477/**ALH***

OLSZTYN, Pieczewo, Ludwiki Stramkowskiej, 47,9 m2, 252000 zł, 2 pok., 1985 rok, Komfortowe M-3, rozkładowe, łazienka z oknem, balkon z markiza , po remoncie,otwarta kuchnia, świetna lokalizacja , widok na las, Pilnie! Sprzedam, *1/2019/**KO.***

OLSZTYN, Centrum, Kościuszki Z Garażem, 53,21 m2, 289000 zł, 2 pok., II PIĘTRO, dwa pokoje, oddzielna kuchnia, dwa balkony,piwnica.Mieszkanie sprzedawane z GARAŻEM za dodatkową opłatą 40 000 zł (sprzedaż tylko z garażem).Mieszkanie 289 tyś+garaż 40 tyś tel.660 590 596, *LEG-MS-474/**ALH***

OLSZTYN, Podgrodzie, Gałczyńskiego, 58,94 m2, 350000 zł, 3 pok., 1985 rok, Komfortowe, I piętro, rozkładowe, kameralne w budynku mieszkają tylko 2 rodziny,balkon loggia,Pilnie sprzedam, *2/2019/**KO.***

OLSZTYN, Zatorze, Paderewskiego, 65 m2, 461500 zł, 3 pok., 1980 rok, Mieszkanie na Zatorzu - parter. Trzy pokoje ,oddzielna kuchnia, łazienka ,w-c, duży przedpokój. Do wprowadzenia. Idealne także na lokal usługowy. Cena 461 5000 zł. Kontakt 533023134, *ABRMS11226/**ABR***

OLSZTYN, Jaroty, Tęczowy Las, 76,67 m2, 559000 zł, 3 pok., 2008 rok, ATRAKCYJNE! widok na jezioro; przeszklony taras 42 m2!, dwa przeszklone balkony; garderoba, spiżarnia; nowoczesny budynek z windą, 2 miejsca postojowe w hali garażowej (opcjonalnie). tel. 660 590 596, *LEG-MS-461/**ALH***

OLSZTYN, Centrum, Curie-Skłodowskiej, 86 m2, 329000 zł, 4 pok., CENTRUM MIASTA 4-pokoje na 1-szym piętrze w kamienicy. Po remoncie. Piece w 3 pokojach. Nietypowy rozkład pomieszczeń. www.kosyl-nieruchomosci.pl/ Kontakt-664-71-31-20., *17/**KOS***

OLSZTYN, Centrum, Kościuszki, 86,45 m2, 449000 zł, 3 pok., PARTER,trzy duże,oddzielne pokoje w tym salon z przestronną werandą, łazienka z oknem. Usytuowanie sprawia, że można je przeznaczyć pod lokal biurowy. Mieszkanie odświeżone,nowe panele tel.660 590 596, *LEG-MS-472/**ALH***

domy | siedliska

JAŚKOWO, 1709 m2, 3300000 zł, Zabytkowy PAŁAC w Jaśkowie, gmina Zalewo, powiat iławski, przy jeziorze Jaśkowskim. Rok budowy-1721/Działka-3,96 ha. Możliwa ZAMIANA./www.kosyl-nieruchomosci.pl/ Kontakt: 664-71-31-20/ 535-33-62-51, *10/**KOS***

JELENIOWO, 360000 zł, 3 pok., 1995 rok, Jeleniowo, gm. Dźwierzuty..Powiat - Szczytno. Dom w okolicy lasów i jezior. Rok budowy 1995. Konstrukcja drewniana, góra do wykończenia..Działka 1800 m2../ www.kosyl-nieruchomosci.pl /Tel.-664-71-31-20, *3/**KOS***

MĄTKI, 120 m2, 699000 zł, 4 pok., 1991 rok, Siedlisko tuż za miastem. Dom gotowy do zamieszkania + budynki gospodarcze. Działka ok. 12 ha. Możliwość zakupienia wydzielonej części./ www.kosyl-nieruchomosci.pl/ KONTAKT- 664-71-31-20/ 535-33-62-51, *4/**KOS***

OLSZTYN, Jaroty, Porcelanowa, 160 m2, 1190000 zł, 5 pok., Atrakcyjny nowy dom w Olsztynie, na Jarotach. Działka 2400 m 2, zagospodarowana. Cena 1190 000 złotych. Kontakt 533023134, *ABRDS11151/**ABR***

OLSZTYN, Gutkowo, Ketlinga, 168 m2, 895000 zł, 5 pok., 2004 rok, Dom z użytkowym poddaszem z garażem. Powierzchnia 168 m2 , garaż 21 m2. Działka narożna o powierzchni 525 m2. Do wprowadzenia . Wybudowany w 2004 roku. Cena 895 000 złotych. Kontakt 533023134., *ABRDS11241/**ABR***

OLSZTYN, Brzeziny, Brzeizny, 225,01 m2, 849000 zł, 5 pok., 1982 rok, BRZEZINY / DUŻA działka 987m2; atrakcyjna bryła budynku, sąsiedztwo terenów zielonych; w całości podpiwniczony, 5 pokoi + pokoje w piwnicy i na poddaszu; ocieplony; panele solarne.tel 660 590 596, *LEG-DS-433/**ALH***

OLSZTYN, Słoneczny Stok, 250 m2, 759000 zł, 11 pok., 1982 rok, Dom w pobliżu Kortowa, można przekształcić na Mały akademik . 11 pokoi, 3 poziomy, 3 łazienki. Możliwość rozbudowy.Ciepła woda i ogrzewanie miejskie. / www.kosyl--nieruchomosci.pl /Tel. 664-71-31-20, *5/**KOS***

OLSZTYN, Słoneczny Stok, Promienista, 330 m2, 1390000 zł, 6 pok., 1995 rok, Dom w Olsztynie na Słonecznym Stoku. Powierzchnia 330 m2 , piętrowy, podpiwniczony. Działka 642 m 2, zagospodarowana. Cena 1390 000 zł. Kontakt 664174484, *ABRDS10977/**ABR***

OLSZTYNEK, Świerkocin, Świerkocin, 40000 m2, 450000 zł, Piękne siedlisko nad jeziorem, pow działki 4 ha, budynki gospodarcze do remontu(stodoła , obora) nowy projekt domu, posesja ogrodzona, można kupić działki 30 zł/m 2(od 1500-do 2000 m 2), *4/**KO.***

WILCZKOWO, 262000 zł, 5 pok., SIEDLISKOWilczkowo, gm.Lubomino, pow.lidzbarski.11km od Dobrego Miasta, DOM +budynki gospodarcze, Działka 2,75 ha. Wszystkie MEDIA.Do Olsztyna ok. 35 km. /www.kosyl-nieruchomosci.pl /Tel.-664-71-31-20, *11/**KOS***

działki | grunty

GADY, 5003 m2, 85000 zł, niecałe 9 km od granicy adm. miasta, wygodny dojazd, zlokalizowana na delikatnym zboczu, ma kształt prostokąta, w sąsiedztwie domki jednorodzinne. Działka uzbrojona w wodę i prąd. tel. 660 590 596, *LEG-GS-7/**ALH***

GOŁOGÓRA, 3944 m2, 272136 zł, Działka rolna z wydanymi warunkami zabudowy w Gołogórze. Powierzchnia 3944 m 2 - cena 272 136 złotych. Płaska, usytuowana tuż przy drodze. Kontakt 533023134, *ABRGS11214/**ABR***

JERUTKI, 3287 m2, 79000 zł, Przepiękna działka w Jerutkach (7 km od Szczytna).Otoczona z jednej strony lasem. Cena 79000 złotych. Kontakt 533023134, *ABR 11309/**ABR***

KIEŹLINY, Www.Legishouse.Pl, 5992 m2, 239000 zł, Działka inwestycyjno-mieszkaniowa w kształcie prostokąta położona bezpośrednio przy drodze na Myki, aktualne WARUNKI ZABUDOWY. tel. 660 590 596, *LEG-GS-125/**ALH***

KRETOWINY, Kretowiny, Kretowiny, 700 m2, 40000 zł, Działka przepięknie położona z widokiem na jezioro. Położona w malowniczym miejscu. Cudowny widok. Działka rolna z przeznaczeniem rekreacyjnym., *11145dz/**KO.***

ŁUGWAŁD, Ługwałd, Ługwałd, 1750 m2, 90 zł/m2, Działka z aktualnym pozwoleniem na budowę. Atrakcyjnie położona . dobry dojazd. W sąsiedztwie zabudowa domów jednorodzinnych. POLECAM, *1295/op/**KO.***

OLSZTYN, 2,5Km Od Olsztyna Wilimowo, Okazja-Pilne, 10686 m2, 95000 zł, 1,1 ha Olsztyn-Wilimowo . Działka rolno -budowlana .Uzbrojona.Dojazd drogą utwardzoną. Bardzo atrakcyjna cena., *dział 4666/**KO.***

OLSZTYN, 90199 m2, 2600900 zł, Siedlisko w okolicy jezior, w granicy miasta. Budynki mieszkalne i gospodarcze. Możliwość rozbudowy i prowadzenia działalności gospod./ Kontakt:535-33-62-51/ 664-71-31-20/ www.kosyl-nieruchomosci.pl, *5/**KOS***

RÓŻNOWO, Dywity, 26046 ha, 286000 zł, Działka o powierzchni 2,6046 składająca się z 7(siedem) wyodrębnionych ewidencyjnie działek położona w Różnowo, uzbrojona w sieć wodociągową oraz energię elektryczną tel. 660 590 596, *LEG-GS-383/**ALH***

SĘTAL, Www.Legishouse.Pl, 2328 m2, 69000 zł, Prąd i wodociąg przy działce. Wydane warunki zabudowy na budynek mieszkalny jednorodzinnej. Dojazd drogą asfaltową. Tel. 660 590 596, *LEG-GS-89/**ALH***

SĘTAL, 2328 m2, 69000 zł, Działka w kształcie trapezu. Prąd i woda przy działce. Wydana Decyzja o warunkach zabudowy na budynek mieszkalny jednorodzinny. 15km od Olsztyna. Tel 660 590 596, *LEG-GS-89/**ALH***

SKOLITY, 97248 m2, 486240 zł, Skolity - 3 działki rolne. Gospodarstwo w sąsiedztwie. Ciekawe miejsce na siedlisko, agroturystykę. Do jeziora Skolity-ok.500m/CENA- 5 zł/ m2.. /KONTAKT- www.kosyl-nieruchomosci.pl / Tel. 664-71-31-20, *11/**KOS***

STAWIGUDA, Jarzębinowa, 2723 m2, 9300000 zł, 2009 rok, Hala produkcyjno - magazynowa z budynkiem biurowym o pow.2723 m2 na działce o pow.8585 m2. Wybudowana w roku 2009 .Pełna własność. Kontakt 533023134, *ABR -11387/**ABR***

SĄBRUK, Sąbruk, Sąbruk, 1200 m2, 84000 zł, Działka budowlana objęta MPZP , malowniczy krajobraz, w pobliżu zabudowa jednorodzinna, w niedalekiej odległości wszystkie media (woda, prąd, gaz, kanalizacja). tel. 660 590 596, *LEG-GS-420/**ALH***

SĄBRUK, Sąbruk, Sąbruk, 1246,70 m2, 685000 zł, Obiekt produkcyjno-magazynowy składający się z hali produkcyjnej wraz z zapleczem socjalno-biurowym o łącznej powierzchni 1246,70 m2, zabudowany na działce 3112. Cena 685 000 zł+VAT 23% tel.660 590 596, *LEG-HS-197/**ALH***

TRĘKUSEK, Sosnowa, 1225 m2, 116375 zł, Działka budowlana w Trękusku pośród zabudowy jednorodzinnej, tuż przy lesie. Pow. 1225 m 2, cena 95 zł/m2. kontakt 533023134, *ABRGS11157/**ABR***

lokale użytkowe

ŁĘGAJNY, Łęgajny, 49,30 m2, 195000 zł, NOWY LOKAL z 2018 r. położony przy głównym ciągu pieszo-jezdnym w Łęgajnach, 200 m od drogi krajowej Nr 16 (Olsztyn - Mrągowo). Sala 36,50 m2, zaplecze 6,40 m2, łazienka z wc 6,40 m2. tel. 660 590 596, *LEG-LS-43/**ALH***

OLSZTYN, Śródmieście, Obrońców Tobruku, 2400 m2, 8564000 zł, Budynek wielousługowy (biurowy, usługowy) o pow.2140 na działce 1153 m2 z parkingiem przy ulicy Obrońców Tobruku. Wybudowany w 2013 roku w świetnej lokalizacji. Kontakt 533023134 lub 664174484, *ABR 11371/**ABR***

SĄBRUK, Sąbruk, Sąbruk, 1246,70 m2, 685000 zł, Obiekt produkcyjno-magazynowy składający się z hali produkcyjnej wraz z zapleczem socjalno-biurowym o łącznej powierzchni 1246,70 m2, zabudowany na działce 3112. Cena 685 000 zł+VAT 23% tel.660 590 596, *LEG-HS-197/**ALH***

inne

OLSZTYN, Podgrodzie, Gotowca, 39,6 m2, 239000 zł, 2 pok., 1976 rok, Mieszkanie o powierzchni 39,6 m2, na Podgrodziu. Czwarte piętro, do zamieszkania . Cena 239 000 złotych. Telefon 533023134, *ABR--MS-111/**ABR***

KUPIĘ

mieszkania

OLSZTYN, Zatorze, 3 pok., KUPIĘ 2 - 3 pokoje na ZATORZU !!! -- Kupię 2-3 pokoje na Zatorzu !!! -- Kupię 2-3 pokoje na Zatorzu !!! --Może być do remontu !!.--- www.kosyl--nieruchomosci.pl/ tel. 664-71-31-20, *8/**KOS***

OLSZTYN, Centrum, POSZUKUJEMY do kupna Mieszkań, Domów Działek dla naszych klientów w Olsztynie i okolicach Tel.608108174,pilnie, zadłużone też, *2/**KO.***

OLSZTYN, 40 m2, 2 pok., Poszukujemy mieszkań 1-2 i 3 -pokojowych dla naszych klientów, w różnej lokalizacji... MOGĄ BYĆ DO REMONTU... www.kosyl-nieruchomosci.pl / Kontakt - 664-71-31-20; 603-38-78-78, biuro- 89-523-78-78, *18/**KOS***

OLSZTYN, 50 m2, 2 pok., Poszukujemy jako biuro nieruchomości mieszkania dwupokojowego w Olsztynie do 50 m2. Tel.533023134, *ABR-LS-463/**ABR***

domy | siedliska

OKOLICE OLSZTYNA, siedliska tanio, /***KO.***

OKOLICE OLSZTYNA, 150 m2, Poszukujemy dla naszych klientów, DOMY, SIEDLISKA w różnej lokalizacji... MOGĄ BYĆ DO REMONTU... www.kosyl-nieruchomosci.pl / Kontakt - 664-71-31-20; 603-38-78-78, biuro- 89-523-78-78, *9/**KOS***

DO WYNAJĘCIA

mieszkania

OLSZTYN, Podgrodzie, Polna, 38 m2, 1200 zł, 2 pok., 1980 rok, Do wynajmu mieszkanie dwupokojowe o pow.38 m2, usytuowane na czwartym piętrze przy ulicy Polnej. Salon z aneksem kuchennym, sypialnia, łazienka z w-c. Cena 1200 złotych + media. Kontakt 533023134, *ABR-11380/**ABR***

domy | siedliska

OLSZTYN, Oś. Mazurskie, Www.Legishouse.Pl, 170 m2, 4900 zł, 6 pok., 1997 rok, DOM w pełni umeblowany i wyposażony (AGD,RTV); WYSOKI standard; Działka 270 m2; piękny ogród; BLISKO centrum; garaż na dwa pojazdy. Cena najmu 4900 zł + opłaty eksploatacyjne tel. 660 590 596, *151766/**ALH***

RÓŻNOWO, Gmina Dywity, Www.Legishouse.Pl, 230 m2, 4900 zł, 5 pok., Piękny przestronny dom,duża działka,2 garderoby,2 łazienki,garaż na 2 auta.Woda,kanalizacja i sieć gazowa miejska,dojazd drogą asfaltową, w pobliżu posesji przystanek autobusowy. tel.660 590 596, *95679/**ALH***

lokale użytkowe

OLSZTYN - BUTRYNY, Zatorze, Borowa, 35,51 m2, 1775,50 zł, 1 pok., 2017 rok, NOWO ODDANY DO UŻYTKU! Parter, witryna bezp. przy ciągu pieszo-komunikacyjnym od ul. Jagiellońskej,parking przed budynkiem.Wejście od ulicy i środka osiedla.Czynsz 1775,50+VAT 23%+opł.,tel 660 590 596, *LEG-LW-384/**ALH***

ZAMIANA

mieszkania

OLSZTYN, Kormoran, Wyszyńskiego, 77 m2, 379000 zł, 4 pok., 1998 rok, I PIĘTRO, SALON z aneksem 33m2, pokoje 10,9,7 m2, odzielne WC. Duża loggia 8 m2, piwnica 9m2. Można dokupić GARAŻ w pobliżu bloku. ZAMIANA na 39-48m2, parter lub I piętro tel. 660 590 596, *194472/**ALH***

eprasa.pl 0471a85e07

6210TBP-F-

eprasa.pl 0471a85e07

31419opb1-a -C

ZWIERZĘTA

kupię

!!! SKUP BYDŁA, GOTÓWKA, SZYBKI ODBIÓR, 512-235-693

sprzedam

SPRZEDAŻ kur, kaczek, brojlerów, kokoszek, dowóz gratis, tel.728-104-188.

NIERUCHOMOŚCI

sprzedam

40,00M2 I piętro Redykajny, 504-059-379

SPRZEDAM działki Płoskinia, 508-123-043

WWW.DOMKIANGIELSKIE.PL, 503-103-703

WWW.DOMKIANGIELSKIE.PL, 503-103-703

do wynajęcia

POKÓJ Nagórki, 504-320-748

PRACA

dam pracę

KIEROWCA CE, 503-103-703

MĘŻCZYZNĘ lub małżeństwo do pracy w gospodarstwie, 502-712-884

MĘŻCZYŹNIE lub parze w gospodarstwie rolnym przy bydle mlecznym, zakwaterowanie, wysokie wynagrodzenie., 609-823-248

NAPRAWA kempingów, 503-103-703

PB Witka zatrudni na umowę o pracę: brukarzy i pomocników brukarzy. Oferujemy bardzo dobre warunki pracy. Kontakt telefoniczny: (089)533-52-51 lub osobisty: 10-434 Olsztyn, Kołobrzeska 50H

POMOCNIKA ogólnobudowlanego, 505-783-503

PRACA w gospodarstwie rolnym, 695-522-200

PRACA w gospodarstwie, krowy mleczne, wysokie wynagrodzenie, 695-616-300

ZATRUDNIĘ traktorzystę i pomocnika do gospodarstwa rolnego. Janów- produkcja roślinna, 504-262-593.

ZATRUDNIĘ w gospodarstwie rolnym. Zakwaterowanie, wyżywienie + pensja, 602-724-745

USŁUGI

budowa | remont

CYKLINOWANIE podłogi + schody, 507-306-262

DACHY, 579-112-988

HYDRAULIK, 501-209-794

JCB 4CX, 502-811-658

MALOWANIE, szpachlowanie, remonty, 504-720-494,

NAPRAWA okien, rolet, 504-720-494,

POLBRUK, 502-811-658

NAUKA

ANGIELSKI, 507-506-536

ROLNICTWO

produkty rolne

KUPIĘ: ZBOŻA paszowe, konsumpcyjne. FHU ANIMAR. Tel.694-508-207

SKUP ZBÓŻ KUPI: zboża paszowe, konsumpcyjne. Tel.606-505-511

NEKROLOGI (wymagany akt zgonu). Terminy przyjęć*:
• na poniedziałek – do piątku do godz. 15.00 • na wtorek, środę, czwartek, piątek – dnia poprzedniego w godz. 7.00-15.00 • na sobotę – do czwartku do godz. 15.00
*Dotyczy Biura Ogłoszeń w Olsztynie, plac Józefa Bema 5

KONDOLENCJE
(wymagany dowód osobisty osoby nadającej) ukazują się w ciągu trzech dni od chwili nadania

WWW.POZEGNANIA.NET

Biuro Ogłoszeń, **OLSZTYN, plac Józefa Bema 5**
czynne w godz. 7.00-15.00, soboty – nieczynne
tel. 89-539-74-80, b.ogloszen@gazetaolsztynska.pl

Biuro Ogłoszeń, **ELBLĄG, ul. Rybacka 35**
tel. 55-236-18-02
pon.-pt. godz. 8.00-16.00.

28919opb1-C-K

Z głębokim żalem zawiadamiamy, że 1 sierpnia 2021 r. zmarł
Nasz Kochany Mąż, Tata, Ojczym, Teść, Dziadek i Pradziadek

Marian Najda

Uroczystości pogrzebowe rozpoczną się 4 sierpnia 2021 r. (środa) o godz. 12.00 w kaplicy przy ul. Poprzecznej, skąd o godz. 12.30 nastąpi wyprowadzenie i pochowanie na cmentarzu komunalnym przy ul. Poprzecznej.
Pogrążona w żałobie rodzina

293721opb1-a-M

Z głębokim żalem zawiadamiamy, że 28 lipca 2021 r. odszedł od nas nasz drogi Mąż i Tata

ś. † p.

Jan Ferenc

Uroczystości pogrzebowe rozpoczną się 4 sierpnia 2021 r. w Kościele pw. NSPJ przy ul. Kopernika, w którym, o godz. 10.00, odprawiona zostanie msza żałobna w intencji Zmarłego. Złożenie urny w grobie rodzinnym nastąpi na cmentarzu komunalnym w Dywitach.

Rodzina

294321opb1-a-M

Z głębokim żalem zawiadamiamy, że 30 lipca 2021 r. odeszła od nas nasza droga Mama, Babcia i Siostra

ś. † p.

Elżbieta Barańska

Uroczystości pogrzebowe rozpoczną się 4 sierpnia 2021 r. w kościele pw. św. Józefa przy ul. Jagiellońskiej, w którym, o godz 13.00, odprawiona zostanie msza żałobna w intencji Zmarłej. Złożenie urny w grobie rodzinnym nastąpi na Cmentarzu Komunalnym w Dywitach.

Rodzina

293921opb1-a-M

Grażynie i Czarkowi Nowotko

wyrazy współczucia z powodu śmierci

Siostry i Szwagierki

składają
Jagoda i Tadeusz, Marzena i Marek, Kasia i Tomek

293821opb1-a-M

Koleżance

Monice Libernie

wyrazy żalu i głębokiego współczucia z powodu śmierci

Taty

składają Dyrekcja oraz Koleżanki i Koledzy z Miejskiego Urzędu Pracy w Olsztynie i Urzędu Pracy Powiatu

292921opb1-a-M

ARKA
USŁUGI POGRZEBOWE
ARKA
Elżbieta Michałowska Anna Michałowska
OLSZTYN (Zatorze), ul. M. Zientary-Malewskiej 2A
89 534 72 42, 605 635 908
OLSZTYN (Jaroty), ul. Herberta 16/24
(wejście od Wilczyńskiego, naprzeciw „Medyka")
89 526 66 01, 605 665 909
www.arkaolsztyn.pl
Całodobowy przewóz zmarłych

614619opb1-g-M

Warmiński
ZAKŁAD POGRZEBOWY 1987
dawniej market
OLSZTYN ul. Lengowskiego 18-20 — **895 355 300**, **602 327 277**
BISKUPIEC ul. Armii Krajowej 4 — **897 152 093**, **608 680 642**
POGOTOWIE POGRZEBOWE 89 527-09-09
Pomożemy Ci godnie pożegnać

614219opb1-E-G

ARKADIA
Olsztyn, ul. Jagiellońska 52/85
tel. 89 526 67 53, 665 175 125
całodobowe przewozy zmarłych
Zbigniew Jarmużewski **kom. 602 514 880** | Joanna Kamińska **kom. 691 410 360** | Andrzej Domasiewicz **kom. 602 514 888**
Gwarantujemy godną i kulturalną posługę

614419opb1-a -K

SACRUM
KOMPLEKSOWE USŁUGI POGRZEBOWE
ANDRZEJ DĄBROWSKI
Olsztyn, ul. Limanowskiego 18/2
89 67 77 100, kom 530 308 308
GODNIE – SOLIDNIE – Z SZACUNKIEM
Całodobowy przewóz zmarłych

320520opb1-a-M

eprasa.pl 0471a85e07

STANISZEWSKI ODZYSKAŁ FOTEL LIDERA

SPORTY MOTOROWE\\\ Zbigniew Staniszewski (Ford Fiesta RX) wygrał piątą rundę mistrzostw Europy strefy centralnej w rallycrossie w klasyfikacji supercars, która odbyła się na włoskim torze w Casteletto. Olsztynianin jest liderem w „generalce".

Przed wyjazdem do Włoch Zbigniew Staniszewski był pełen optymizmu. - Miesiąc przerwy w startach wykorzystałem na wypoczynek i treningi rajdową R 5-tką po szutrowych odcinkach. Była to wielka frajda, bo kocham rajdy i to się nigdy nie zmieni. Ale oczywiście oprócz wypoczynku była też chwila na chłodną analizę i przygotowania do kolejnej rundy.

A BYŁA TO RUNDA DALEKA, BOWIEM CASTELETTO JEST ODDALONE AŻ 1600 KM OD OLSZTYNA. POZA TYM WŁOSKI TOR JEST DŁUŻSZY NIŻ POZOSTAŁE W CYKLU, BO MA PRAWIE 1500 METRÓW. ZAZWYCZAJ TORY MAJĄ OD SZEŚCIU DO SIEDMIU ZAKRĘTÓW, A W CASTELETTO JEST ICH AŻ DWANAŚCIE.

- Generuje to nowe wyzwanie, bo jeździmy na bardzo miękkich oponach, a jeżeli tor jest długi, wtedy opony mogą ulec przegrzaniu - wyjaśnia Staniszewski. - Trzeba więc mądrze pojechać i pomyśleć nad dobrą taktyką. Jednak nie boimy się takich wyzwań, bo nasz zespół jest taktycznie i technicznie dobrze przygotowany, dzięki czemu umiemy szybko przystosować się do nowych warunków. Robimy swoje i nie tracimy nadziei na dobry wynik na koniec sezonu. Jesteśmy dopiero na półmetku rywalizacji o tytuł mistrzowski, więc jeszcze nic straconego - stwierdził olsztynianin, który do weekendu zajmował drugie miejsce w klasyfikacji generalnej mistrzostw Europy strefy centralnej.

Fot. archiwum teamu

W klasyfikacji generalnej FIA CEZ Zbigniew Staniszewski ma 17 punktów przewagi nad wiceliderem

Liderem był Węgier Lajos „Luigi" Gyula, który do Włoch przyjechał, jednak okazało się, że ma niesprawne auto. Jego mechanicy je naprawiali, naprawiali i... nie naprawili, w efekcie Węgier nie pojawił się na starcie. W tej sytuacji Staniszewski miał ułatwione zadania, co bezbłędnie wykorzystał, a w wielkim finale olsztyński kierowca pokonał Austriaka Aloisa Höllera (Ford Fiesta RX) i Włocha Rosario Corallo (Subaru Impreza RX).

DZIĘKI WYGRANEJ „STANIK" AWANSOWAŁ NA POZYCJĘ LIDERA CYKLU, BOWIEM O 17 PUNKTÓW WYPRZEDZA WĘGRA LUIGIEGO.

- Czuję duży spokój i satysfakcję, bo stanęliśmy na najwyższym stopniu podium i przejmujemy pozycję lidera cyklu - przyznał na mecie Zbigniew Staniszewski. - Cały zespół tygodniami pracował na ten dzień. Po kilku drobnych problemach i niepowodzeniach z początku sezonu wreszcie notujemy bezbłędne zawody. Była świetna jazda, znakomite tempo każdego okrążenia i obyło się bez spektakularnych zderzeń. Wygrałem dwa z trzech biegów eliminacyjnych, choć w trzecim również było blisko, bo cały wyścig goniłem jak szalony. Wszystko za sprawą błędów grupy sędziowskiej, bo na starcie trzeciego biegu zwariowały światła, które gasły i zapalały się naprzemiennie. Jedni kierowcy pojechali, drudzy, w tym ja - sądząc, że start zostanie powtórzony - zostali w blokach. Ostatecznie zdezorientowani wszyscy z opóźnieniem ruszyliśmy do boju, a mimo to oo mały włos dałbym rady pokonać Höllera. Po biegu sędziowie - przepraszając za swój błąd - pytali, czy chcemy powtórzenia wyścigu. Nie zmieniłoby to jednak nic w wynikach kwalifikacji, więc zgodnie zdecydowaliśmy, że oszczędzamy samochody i nie ma takiej potrzeby. Natomiast w wielkim finale zdominowałem rywali i niezagrożony zdobyłem komplet punktów. Szkoda, że mechanicy Luigiego nie zdołali usunąć awarii silnika. Mam nadzieję że na kolejne zawody Węgier będzie już gotowy do walki. Jestem zadowolony że nasza praca przynosi efekty. Cali i zdrowi udajemy się na kolejne zawody. Nie wracamy jednak do kraju, bo w kolejny weekend pojedziemy rundę na dobrze mi znanym torze w czeskich Sedlcanach. Cel się nie zmienił: cały czas walczymy o obronę tytułu mistrza Europy strefy centralnej - zakończył olsztyński rallycrossowiec.

Do końca mistrzostw zostały trzy rundy: 7-8.08 - Sedlcany (Czechy), 9-10.10 - Slovakiaring (Słowacja), 30-31.10 - Maggiora (Włochy).

MarZar

WYNIKI

*** Casteletto:** 1. Zbigniew Staniszewski (Ford Fiesta RX) 8.19,69; 2. Alois Höller (Ford Fiesta RX) 8.51,01; 3. Rosario Corallo (Subaru Impreza RX) 9.15,11

*** Czołówka klasyfikacji generalnej po 5 rundach:** 1. Staniszewski - 116 pkt; 2. Lajos Gyula - 99; 3. Höller - 45.

SPRINTEM

PIŁKA NOŻNA\\\ W 1. rundzie Wojewódzkiego Pucharu Polski w derbach Elbląga kibice zobaczyli aż 8 bramek. Trzy gole dla zwycięskiej Concordii zdobył Szymon Drewek.

*** Concordia Elbląg — Olimpia II Elbląg 5:3 (3:3)**
0:1 — Szawara (11 samobójcza), 1:1 — Drewek (20), 2:1 — M. Pelc (27), 2:2 — Zając (29), 3:2 — Drewek (34), 3:3 — Branecki (41), 4:3 — Błaszczyk (50), 5:3 — Drewek (78)

Fot. Ryszard Biel

Pierwsza runda WPP: Concordia Elbląg - Olimpia II Elbląg 5:3

Rezerwy Olimpii zostały wzmocnione kilkoma młodymi piłkarzami z szerokiej kadry pierwszego zespołu (Marcin Bawolik, Marcel Zając, Łukasz Pokrywka, Paweł Kazimierowski, Sebastian Milanowski i Łukasz Sarnowski). Od pierwszego gwizdka sędziego optyczną przewagę posiadali piłkarze Concordii, ale wynik meczu otworzyła Olimpia po tym, jak piłkę do własnej bramki skierował Tomasz Szawara. Jednak kilka minut później zespół trenera Krzysztofa Machińskiego doprowadził do wyrównania po strzale Szymona Drewka. Do przerwy trwała wymiana ciosów, w efekcie padły jeszcze cztery gole. Jednak w drugiej połowie doświadczenie wzięło górę - Concordia zdobyła dwie kolejne bramki i awansowała do drugiej rundy WPP, która zostanie rozegrana 18 sierpnia.

>>> **Pozostałe wyniki 1. rundy:** Delfin Rybno - Grunwald Gierzwałd 5:1, Czarni Rudzienice - Zatoka Braniewo 3:1, Arbiter Tęczowy Las Pizza&Pasta Olsztyn - MKS Jeziorany 3:5, Fala Warpuny - Pojezierze Prostki 0:2, Warmianka Bęsia - Rominta Gołdap 1:3, Wałsza Pieniężno - Ewingi Zalewo 3:2, GKS Szczytno - LKS Różnowo 5:4, Orlęta Rema Reszel - Naki Olsztyn 2:4, Vel Dąbrówno - MKS Działdowo 1:0, Amatorska Drużyna Piłkarska Działdowo - LZS OHI Frednowy 1:5.

*** 2. kolejka Ekstraklasy:** Jagiellonia Białystok - Raków Częstochowa 3:0 (Romanczuk 35, 87, Imaz 38).

* 7 sierpnia rozpocznie się trzecioligowy sezon. W grupie 1 nasze województwo będą reprezentować trzy kluby: Znicz Biała Piska, Mamry Giżycko i GKS Wikielec.

>>> **1. kolejka, sobota:** Mamry - Lechia Tomaszów Mazowiecki (16), GKS Wikielec - Świt Nowy Dwór Mazowiecki (17), Pilica Białobrzegi - Znicz Biała Piska (17), ŁKS II Łódź - Ursus Warszawa (18), Legionovia Legionowo - Jagiellonia II Białystok (16), Wissa Szczuczyn - Błonianka Błonie (17), Unia Skierniewice - Polonia Warszawa (17), KS Kutno - Broń Radom (16); **niedziela**: Pelikan Łowicz - Sokół Aleksandrów Łódzki (12); pauzuje: Legia II Warszawa.

SPORT W TV\\\ **Tenis**. Turniej ATP w Waszyngtonie (20 Polsat Sport Extra, 22, 1.00, 3.00 Polsat Sport); turniej WTA w San Jose (21, 23 Canal+ Sport)

* **Żużel**. Liga szwedzka: Lejonen Speedway - Smederna Eskilstuna (18.55 Eleven Sports 1)

dryh, JK

eprasa.pl 0471a85e07

BRAT POWTÓRZY SUKCES SIOSTRY?

IGRZYSKA\\\ Dzisiaj o godz. 11.15 zapaśnik Tadeusz Michalik rozpocznie pojedynek, którego stawką będzie brązowy medal olimpijski. Aż trudno uwierzyć, że na podium może stanąć zawodnik, który zaledwie rok temu przeszedł operację serca!

W Tokio Tadeusz Michalik rywalizuje w kategorii do 97 kilogramów w zapasach stylu klasycznym. Rozstawiony z czwórką Polak najpierw odprawił z kwitkiem, a właściwie z dziesięcioma kwitkami, Tunezyjczyka Haikela Achouriego, wygrywając 10:0 (po osiągnięciu dwucyfrowej przewagi walka została przerwana), ale drugie starcie było już zdecydowanie bardziej wyrównane, bo Michalik zwyciężył 4:3 Amerykanina Tracy'ego Gangelo Hancocka.

- AMERYKANIN BYŁ BARDZO WYMAGAJĄCYM RYWALEM. TRZEBA BYŁO POKAZAĆ CHARAKTER, NO I CHYBA TO ZROBIŁEM - POWIEDZIAŁ PO WALCE WYRAŹNIE WZRUSZONY MICHALIK, KTÓRY W PONIEDZIAŁKOWE PRZEDPOŁUDNIE STANĄŁ PRZED SZANSĄ WYWALCZENIA AWANSU DO FINAŁU.

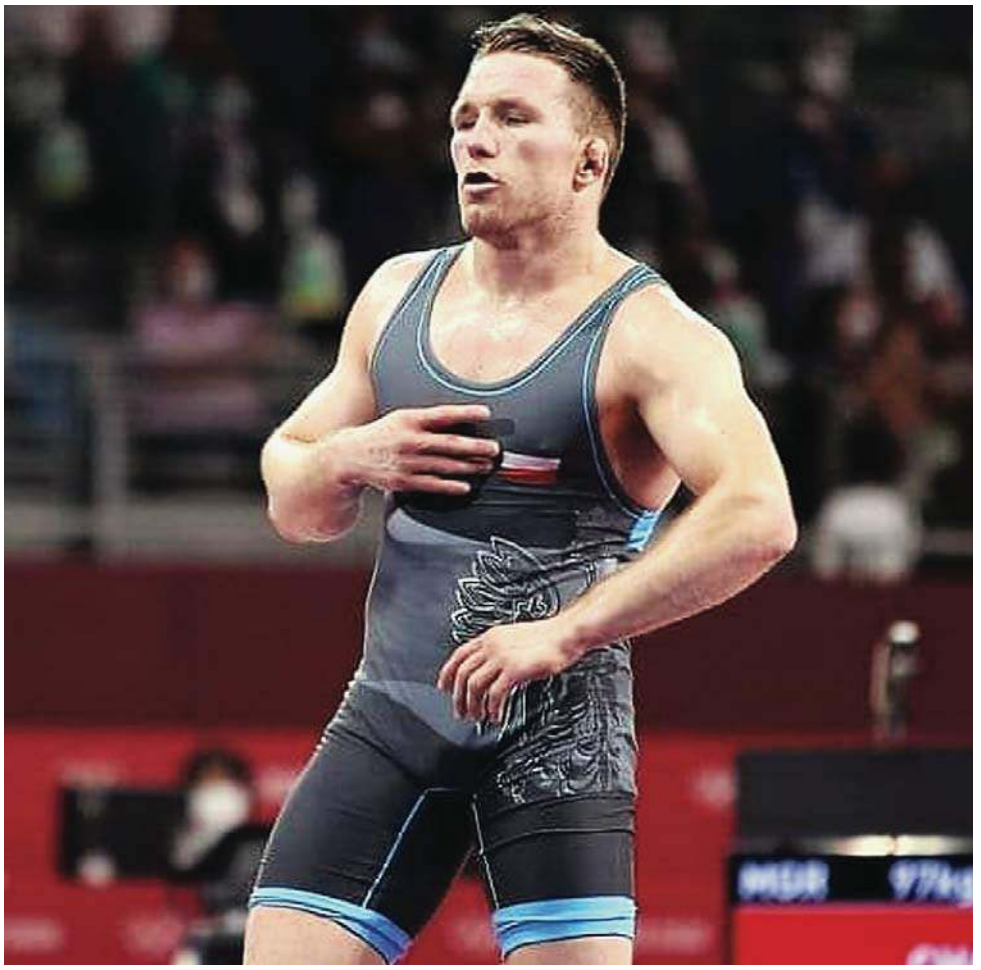
Fot. facebook

W ciągu roku Tadeusz Michalik z sali operacyjnej trafił na olimpijską matę

By tak się stało, musiał „tylko" pokonać rozstawionego z numerem 1 Rosjanina Musę Jewłojewa, dwukrotnego mistrza świata i Europy. W 2019 roku Polak przegrał z nim podczas mistrzostw świata, ale zajął ostatecznie piąte miejsce, co dało mu przepustkę na igrzyska do Tokio.

Co prawda Michalikowi zapowiedział, że do Japonii przyjechał walczyć na całego, ale w starciu, którego stawką był co najmniej srebrny medal olimpijski, nie miał wiele do powiedzenia. Rosjanin punktował już w pierwszej minucie, a potem systematycznie powiększał przewagę, wygrywając 7:1.

NA TYM JEDNAK MEDALOWE SZANSE POLAKA SIĘ NIE KOŃCZĄ, PONIEWAŻ DZISIAJ O GODZ. 11.15 POWALCZY O BRĄZ. JEŚLI MU SIĘ UDA, WTEDY TADEUSZ MICHALIK POWTÓRZY SUKCES SWOJEJ SIOSTRY MONIKI, KTÓRA BYŁA TRZECIA PODCZAS IGRZYSK W RIO DE JANEIRO W 2016 ROKU.

Baron Pierre de Coubertin, ojciec nowożytnego ruchu olimpijskiego, uważał, że już sam udział w olimpiadzie jest sukcesem, ale w przypadku polskiego zapaśnika jest to sukces podwójny, ponieważ zaledwie rok temu musiał przejść operację serca.

Kłopoty zaczęły się w lutym zeszłego roku w Rzymie, gdzie podczas badań usłyszał, że jego serce nie pracuje prawidłowo. W efekcie przeszedł zabieg ablacji - jego celem było zniszczenie lub odizolowanie niewielkiego obszaru tkanki serca, który odpowiadał za powstawanie arytmii. Pierwszy zabieg jednak nie przyniósł spodziewanych efektów, dlatego trzeba było go powtórzyć. - Droga nigdy nie jest prosta. Zawsze musi być najpierw pod górkę, by później było z górki - przed olimpijskim startem przyznał Michalik. - Dzisiaj mamy już z górki, walczę na igrzyskach, a to przyjemność, bo się codziennie nie zdarza.

Jeśli Tadeusz Michalik dzisiaj wygra, wtedy zapasy po raz kolejny uratują honor polskich sportów walki na igrzyskach: w 2008 roku Pekinie brąz zdobyła Agnieszka Wieszczek, w 2012 roku w Londynie powtórzył to Damian Janikowski, a cztery lata później na najniższym stopniu podium stanęła Monika Michalik. **dryh**

OLIMPIJSKIE SPRINTEM

ŻEGLARSTWO\\\ W poniedziałek miały się odbyć dwa kolejne wyścigi w klasie 470, jednak z powodu braku wiatru zostały przełożone na wtorek. W tej sytuacji także dzisiaj odbędzie się kończący walkę wyścig medalowy.
Po 8 wyścigach Polki Agnieszka Skrzypulec i Jolanta Ogar zajmują drugie miejsce. I wciąż liczą się w walce o złoto, bo mają tylko punkt straty do prowadzących Brytyjek, ale zarazem mają 9 punktów przewagi nad Francuzkami i aż 26 nad Szwajcarkami.
Przypominamy, że w wyścigu medalowym, punktowanym podwójnie, bierze udział jedynie 10 najlepszych zespołów, a więc w najgorszym razie (dyskwalifikacji) można stracić 20 punktów. Jeśli więc Skrzypulec i Ogar utrzymają minimum 21-punktową przewagę nad czwartą załogą, wtedy staną na olimpijskim podium bez względu na miejsce w wyścigu medalowym.

LEKKA ATLETYKA\\\ Iga Baumgart-Witan, Małgorzata Hołub-Kowalik i Dariusz Kowaluk, członkowie sztafety mieszanej, która wywalczyła tytuł mistrza olimpijskiego, dopiero wczoraj dostali złote medale. Odbyło się to podczas skromnej uroczystości przygotowanej w wiosce olimpijskiej. Lekkoatletom medale wręczył prezes PKOl Andrzej Kraśnicki, który zapowiedział, że po igrzyskach wyśle do MKOl wniosek, by w przyszłości nie dochodziło do takich sytuacji. W sportach zespołowych na podium wychodzą całe kadry, dlatego prezes Kraśnicki uważa, że niesłusznie pomija się w ceremonii dekoracji lekkoatletów, którzy i tak są medalistami.
Przypomnijmy, że ta trójka czterystumetrowców pobiegła jedynie w półfinale, natomiast organizatorzy na podium wpuścili tylko uczestników biegu finałowego.
* Martyna Galant ustanowiła rekord życiowy (4.05,03) i awansowała do półfinału biegu na 1500 m. Polka poprawiła swój najlepszy dotychczasowy wynik o niemal cztery sekundy!

SIATKÓWKA PLAŻOWA\\\ Grzegorz Fijałek i Michał Bryl na 1/8 finału zakończyli swój udział w olimpijskim turnieju. Polacy przegrali 0:2 (-20, -18) z Włochami Paolo Nicolaiem i Daniele Lupo, wicemistrzami olimpijskimi z Rio de Janeiro.

KAJAKARSTWO\\\ W eliminacjach jedynek na 200 m Marta Walczykiewicz zajęła drugie miejsce w swojej serii i uzyskała bezpośrednią kwalifikację do półfinału.

Fot. facebook

Jak na razie jedyny złoty medal dla Polski wywalczyła sztafeta mieszana 4x400 m

KLASYFIKACJA MEDALOWA\\\ W Tokio najwięcej powodów do radości mają Chińczycy, Amerykanie i Japończycy. Niestety, po kolejnym „pustym przebiegu" Polska w klasyfikacji medalowej igrzysk spadła z 38. na 42. miejsce (wyprzedziły nas Etiopia, Indonezja, Grecja i Kuba).
1. Chiny - 29 złotych/17 srebrnych/16 brązowych - 62 (w sumie)
2. Stany Zjednoczone - 22/25/17 - 64
3. Japonia - 17/6/10 - 33
4. Australia - 14/4/15 - 33
5. Rosyjski Komitet Olimpijski - 12/21/17 - 50
6. Wielka Brytania - 11/12/12 - 35
7. Francja - 6/10/7 – 23
8. Niemcy - 6/6/11 - 23
9. Korea Południowa - 6/4/9 – 19
10. Holandia - 5/7/6 - 18
11. Włochy - 4/9/15 – 28
12. Nowa Zelandia - 4/3/4 - 11
13. Czechy - 4/3/1 - 8
14. Kanada - 3/4/7 - 14
15. Szwajcaria - 3/4/5 - 12
16. Chorwacja 3/2/2 – 7
17. Chińskie Tajpej - 2/4/4 - 10
18. Brazylia - 2/3/5 – 10
19. Kuba – 2/3/3 - 8
20. Węgry - 2/2/2 – 6
(...)
42. Polska - 1/1/0 - 2

eprasa.pl 0471a85e07

PÓŁFINAŁ JEST NA WYCIĄGNIĘCIE RĘKI

IGRZYSKA\\\ Dzisiaj o godz. 14.30 rozpocznie się spotkanie, w którym polscy siatkarze powalczą z Francją o awans do półfinału turnieju olimpijskiego. Zdecydowanym faworytem są biało-czerwoni, którzy z meczu na mecz grają coraz lepiej.

Pierwotnie pierwszy zespół grupy A, czyli jak się okazało Polacy, miał rozegrać swój mecz ćwierćfinałowy we wtorek o godzinie 9 czasu japońskiego. Dlatego do tej dość nietypowej pory trener Vital Heynen już od dłuższego czasu przygotowywał polską reprezentację. Belg przekonywał, że innego terminu nawet nie bierze pod uwagę: - Naszym największym atutem staje się umiejętność grania o godzinie 9. Zresztą trzy najlepsze treningi z ostatnich trzech miesięcy też mieliśmy właśnie o tej porze. W każdym dokumencie jest zapisane, że gramy o 9 i właśnie na to jesteśmy gotowi.

Jednak Michał Kubiak, kapitan kadry, stwierdził, że godzina rozpoczęcia meczu nie ma większego znaczenia, bo teraz trzeba jedynie odpocząć przed najważniejszymi spotkaniami i ze świeżą głową przystąpić do ćwierćfinału.

Fot. fivb.com

Trener Vital Heynen oraz Jakub Kochanowski, w latach 2016-18 siatkarz Indykpolu AZS Olsztyn

SPRAWĘ SKOMENTOWAŁ TAKŻE JACEK KASPRZYK, PREZES POLSKIEGO ZWIĄZKU PIŁKI SIATKOWEJ: - JEŚLI SIĘ CHCE WYGRAĆ MISTRZOSTWO OLIMPIJSKIE, TO TRZEBA GRAĆ O KAŻDEJ GODZINIE, O KTÓREJ KAŻĄ.

Ewidentnie organizatorzy również uznali, że godzina nie ma znaczenia, bowiem wygra po prostu lepszy, dlatego mecz Polska - Francja ostatecznie został przesunięty aż o dwanaście i pół godziny. Pojedynek o wejście do strefy medalowej rozpocznie się dzisiaj o 21:30 czasu miejscowego (14:30 czasu polskiego).

Co jest powodem tej zmiany? Być może mecz... piłki ręcznej Francja - Bahrajn, który nałożył się na pierwotny termin polsko-francuskiej konfrontacji. Ze zmiany na pewno cieszą się europejskie telewizje (oczywiście szczególnie polska i francuska) oraz kibice, bo zdecydowanie większą oglądalność będzie miał mecz rozegrany po południu niż po północy.

- Nawet gdyby Vital Heynen robił jakąś awanturę, bo nie będzie pewnie zadowolony, to niczego to nie zmieni. Idziemy po swoje i to, czy zagramy o tej, czy też o innej godzinie, nie powinno wiele zmienić - mówił w Polsacie Sport Tomasz Swędrowski.

Jednak rzecznik prasowy Polskiego Związku Piłki Siatkowej uznał, że w turniejach tej rangi takie sytuacje nie powinny mieć miejsca. Ale w przeszłości miały miejsce, nawet podczas rozgrywanych w Polsce mistrzostw świata! A znając zdolności działaczy FIVB (Międzynarodowa Federacja Piłki Siatkowej) i CEV (Europejska Konfederacja Piłki Siatkowej) do wywijania regulaminów na drugą stronę, to należy się spodziewać, że nie jest to ostatnia taka zmiana podczas ważnej imprezy.

JEDNAK - REASUMUJĄC - TAK NAPRAWDĘ WAŻNA JEST FORMA, A NIE GODZINA, DLATEGO JEST SZANSA, ŻE POLSCY SIATKARZE, KTÓRZY W JAPONII GRAJĄ CORAZ LEPIEJ, W KOŃCU POKONAJĄ ĆWIERĆFINAŁOWE PRZEKLEŃSTWO.

Przypomnijmy, że na tym etapie biało-czerwoni przegrali w 2004 (0:3 z Brazylią), 2008 (2:3 z Włochami), 2012 (0:3 z Rosją) i 2016 (0:3 z USA) roku!

*** Dzisiejsze ćwierćfinały (według czasu polskiego), godz. 2:** Kanada - Rosyjski Komitet Olimpijski; **godz. 6:** Japonia - Brazylia; **godz. 10**: Włochy - Argentyna; **godz. 14:30** Polska - Francja.

*** Półfinały (5 sierpnia), godz. 6:** Polska/Francja - Włochy/Argentyna; **godz. 14**: Japonia/Brazylia - Kanada/Rosja

dryh

OLIMPIJSKIE SPRINTEM

LEKKA ATLETYKA\\\ Jestem przygotowany, czuję, że mam formę. Podszedłem do eliminacji bardzo luźno, bo czuję się tu jak na obozie w Spale - przyznał Wojciech Nowicki, który wynikiem 79,78 m wygrał w Tokio eliminacje rzutu młotem. Polak osiągnął znakomity wynik, chociaż nie był to rzut idealny, bo młot po drodze otarł się o siatkę. Co to będzie, gdy w finale Nowicki wykona perfekcyjną próbę... Może być jeszcze lepiej niż pięć lat temu w Rio de Janeiro, gdzie Polak zdobył brązowy medal.

W zdecydowanie gorszym nastroju był Paweł Fajdek, który już po raz trzeci wystawił nerwy polskich kibiców na ciężką próbę - przypomnijmy, że dwa poprzednie olimpijskie starty Polak, czterokrotny mistrz świata, zakończył już w eliminacjach. No i w Tokio Fajdek znowu miał problemy, bo chociaż

Fot. facebook

Paweł Fajdek do olimpijskiego finału awansował z dziewiątym wynikiem

jego rekord wynosi 83,93 m, to w Japonii do takiego wyniku nie mógł się nawet zbliżyć. Dopiero w trzeciej, ostatniej, próbie osiągnął 76,46 m, co i tak było poniżej wyznaczonego minimum (77,50). Ostatecznie jednak Polak zajął 9. miejsce, co dało mu awans do olimpijskiego, pierwszego w karierze, finału (środa, godz. 13.15).

- Mam nadzieję, że z Wojtkiem i odwalimy kawał dobrej roboty, zdobywając dwa medale - przyznał po eliminacjach Paweł Fajdek. - Byłoby to spełnienie marzeń - dodał Nowicki.

Trzeba przyznać, że ten optymizm ma podstawy, bo przecież ten rok dla obu Polaków jest świetny. Fajdek rzucił w tym sezonie najdalej na świecie (82,98), a Nowicki może się pochwalić trzecim najlepszym wynikiem (81,36) i... ma wielką ochotę na więcej.

Najgroźniejsi rywale Polaków to Amerykanin Rudy Winkler (drugie miejsce w eliminacjach - 78,78) oraz Francuz Quentin Bigot, Ukrainiec Mychajło Kochan i Norweg Eivind Henriksen.

* Patryk Dobek w znakomitym stylu wygrał półfinałowy bieg na 800 m. Przez większość dystansu Polak znajdował się w połowie stawki, ale na ostatniej prostej zaatakował, kończąc bieg z czasem 1.44,60. Jest to wynik blisko o sekundę gorszy od jego życiówki.

W eliminacjach Polak jeszcze stracił głowę - wyrwał się do prowadzenia, by za metą paść z wyczerpania i wymiotować, natomiast w półfinale pobiegł już niczym stary mistrz.

Chociaż Dobek jest nową twarzą wśród 800-metrowców, bo wcześniej specjalizował się w biegach na 400 m i 400 m przez płotki, to branżowy amerykański magazyn „Athletics Weekly" przewiduje, że w Tokio Polak sięgnie po srebrny medal. Warto zauważyć, że dziennikarze tego magazynu już zdołali przewidzieć jedno z rozstrzygnięć, bowiem trafnie wytypowali, że w kobiecym trójskoku wygra reprezentantka Wenezueli Yulimar Rojas, która przy okazji pobiła rekord świata (15,67 m).

Zgodnie z przewidywaniami dziennikarzy, w finale 800 m Patryk Dobek poprawi swój najlepszy wynik w karierze i osiągnie czas 1.43,30, co zapewni mu srebrny medal. Nad trzecim na mecie Kenijczykiem Emmanuelem Korirer będzie miał zaledwie 0,06 sekundy przewagi. Zwycięzcą natomiast ma zostać reprezentant Botswany Nijel Amos (1.43,15), który awansował do finału po wniesieniu protestu (w półfinale jeden z rywali go wywrócił).

Jednak według trenera Zbigniewa Króla Dobka stać nawet na wynik 1.42,50, co w tych warunkach dałoby mu złoty medal!

A 72-letni szkoleniowiec wie, co mówi, bo sukcesy osiągał już z Pawłem Czapiewskim (m.in. brąz MŚ i złoto ME), a Adama Kszczota doprowadził do dwóch tytułów wicemistrza świata oraz sześciu złotych i jednego brązowego medalu mistrzostw Europy. Jak widać, na liście sukcesów nie ma jedynie medalu olimpijskiego...

Finałowy bieg na 800 m odbędzie się w środę o godz. 14:05 czasu polskiego.

dryh

eprasa.pl 0471a85e07

BÓJ O TWIERDZĘ W DESZCZU

GIŻYCKO\\\ Tegoroczna Operacja Boyen w Giżycku rozgrywała się od 29 lipca do 1 sierpnia. W tych dniach całe miasto oraz wszystkie obiekty fortyfikacji: dziedziniec, donżon, stajnia z wozownią, warsztat zbrojmistrza, majdan, fosa opanowane zostały przez grupy rekonstrukcyjne, ludowych artystów, fanów militariów wojskowych, miłośników XIX-wiecznego obiektu. Na kilka dni twierdza Boyen cofnęła się w czasie.

Operacja Boyen to przede wszystkim defilada historyczna ulicami miasta. Natomiast głównym punktem programu była inscenizacja historyczna na terenie fortyfikacji. Publiczność obejrzała w strugach deszczu bój o twierdzę Boyen z okresu wielkiej wojny. Widowisko komentował giżycki historyk dr Roberta Kempa. Operacja Boyen to również giełda militariów i antyków oraz jarmark z regionalnymi potrawami, dioramami historycznymi oraz rękodziełem. Nieodzownym elementem wydarzenia była grochówka z kuchni polowej, a także pokazy wyszkolenia i wyposażenia wojska przygotowane przez 15. Giżycką Brygadę Zmechanizowaną, gry i zabawy oraz inne atrakcje dla dzieci i młodzieży przygotowane przez klub brygady.

rs

Fot. Renata Szczepanik

eprasa.pl 0471a85e07