OGŁOSZENIE WYBORCZE

ADRIAN
WITCZAK
Wygrajmy to razem dla Piotrkowa Trybunalskiego!
Koalicja Obywatelska
NR 3

ISSN 1427-9096 40

4 października 2023 r. Nr 40 ISSN 1427 - 9096 indeks 337846 3,50 zł (w tym 5% VAT)

reklama

ALTO reklama
ul. Belzacka 67
(okolice KWADRATU i POLOmarketu)
tel. 608 058 558 • biuro@altoreklama.com

Trybunalski Tydzień

KOPALNIA NIECHCICE
PIACH, ŻWIR, CZARNA ZIEMIA, SZLAKA, KAMIEŃ, TŁUCZEŃ
509-729-448

Piotrków Trybunalski, Aleksandrów, Czarnocin, Gorzkowice, Grabica, Łęki Szlacheckie, Moszczenica, Rozprza, Wola Krzysztoporska, Wolbórz

Ujęcie już działa!

fot.: Ł. Michalczyk

To, co jeszcze ponad dwa lata temu wydawało się niezwykle odległe i trudne do zrealizowania, stało się faktem. Ujęcie wody w Uszczynie zostało oficjalnie otwarte. Uroczystego przecięcia wstęgi dokonali sami mieszkańcy gminy, czyli sołtysi miejscowości Poniatów i Uszczyn. Tym samym w zachodniej części gminy Sulejów, według zapewnień urzędników, wody już nie zabraknie.

czytaj na str. 3

OGŁOSZENIE WYBORCZE

Koalicja Obywatelska
pozycja 1
Materiał KKW Koalicja Obywatelska PO, KIPL Zieloni
Budujmy naszą historię dla przyszłości
DO SEJMU
Bogusław Wołoszański

REKLAMA

KOMPLEKSOWY MONTAŻ DOMOWYCH INSTALACJI GAZOWYCH
SPRZEDAŻ ZBIORNIKÓW GAZOWYCH
DOSTAWY GAZU
519 63 62 34
FAB-GAZ Jarosław Szulc Sp. z o.o.

eprasa.pl 048debdfae

Kronika trybunalska (i nie tylko) z…przymrużeniem oka

fot. pakwi

Trwa intensywna kampania wyborcza. Na płotach, ścianach i billboardach pojawia się coraz więcej uśmiechniętych, ładnych i sympatycznych twarzy tych, którzy chcą nam zrobić dobrze, a przynajmniej to obiecują. Jeden „się sprawdził", „inny jest stąd", kolejna ma „szczęśliwą trzynastkę", a jeszcze inna „działa dla ciebie". Ponieważ znam większość reklamujących się kandydatów i kandydatek i wiem jak naprawdę wyglądają, na ich miejscu podziękowałbym wynalazcy programu Photoshop.

W ramach kampanii wyborczej Piotrków odwiedził szef Platformy Obywatelskiej.Spotkanie z Donaldem Tuskiem odbyło się w mediatece, ale nie mogły w nim uczestniczyć przypadkowe osoby. Zorganizowano je tylko dla członków i kandydatów PO do Sejmu. Prawdopodobnie pan Donald miał za zadanie przekonać tych ostatnich, by na siebie zagłosowali. Trudno powiedzieć, czy ta misja zakończyła się sukcesem.

Jesienią odbywa się cykliczna akcja szczepienia lisów. Obecnie mieszkańcy regionu piotrkowskiego mogą zaobserwować na niebie wiele samolotów, z których zrzucane są szczepionki w rejonie wyznaczonych lasów. Samo zrzucanie nie jest może przesadnie skomplikowane, trudniej przekonać lisy, że mają te szczepionki zjeść.

Kolejna Gra Miejska w Piotrkowie Trybunalskim zorganizowana przez Stowarzyszenie HARC we współpracy z piotrkowskim Archiwum Państwowym za nami. Tym razem wzięło w niej udział ponad sto osób, które przeniosły się w czasy powstania styczniowego. Niestety, nie wyciągnięto historycznych wniosków i powstanie znów zostało przegrane.

Pasażerowie Miejskiego Zakładu Komunikacyjnego mogą podróżować bezemisyjnymi pojazdami. Na piotrkowskie ulice wyjechało siedem elektrycznych autobusów. Strażacy uruchomili dodatkowe siły. Tak na wszelki wypadek.

Do nietypowej interwencji doszło na terenie placu zabaw w Sulejowie. Tam policjanci otrzymali zgłoszenie, że na placu znajduje się żółw. Funkcjonariusze czym prędzej udali się na miejsce i tylko dzięki wrodzonej przytomności ich umysłów, oraz nabytej po latach żmudnych ćwiczeń sprawności fizycznej i szybkości udało się gada dorwać. Sulejów odetchnął z ulgą.

Zniecodzienną sytuacją spotkali się we wtorkowy (26.09.2023) poranek podróżujący ulicą Michałowską w Piotrkowie Trybunalskim. Niedaleko jej skrzyżowania z Rolniczą zapadł się asfalt. Są tacy, którzy twierdzą że ze wstydu.

Trzy przeładowane ciężarówki wykluczyli z dalszej jazdy funkcjonariusze piotrkowskiej Inspekcji Transportu Drogowego. Rekordzista przewożący szamba betonowe ważył 17,5 tony za dużo. To była śmierdząca sprawa.

Marcin Cecotka

fot. policja

OGŁOSZENIE

REKLAMA

REKLAMA

eprasa.pl 048debdfae

OGŁOSZENIE WYBORCZE

Ujęcie wody w Uszczynie zostało oficjalnie otwarte

To, co jeszcze ponad dwa lata temu wydawało się niezwykle odległe i trudne do zrealizowania, stało się faktem. Ujęcie wody w Uszczynie zostało oficjalnie otwarte. Uroczystego przecięcia wstęgi dokonali sami mieszkańcy gminy, czyli sołtysi miejscowości Poniatów i Uszczyn. Tym samym w zachodniej części gminy Sulejów, według zapewnień urzędników, wody już nie zabraknie.

Jeszcze w połowie 2021 roku urzędnicy z Sulejowa mieli olbrzymi problem, by dostać się do zamkniętej studni nr 5 w Uszczynie, gdzie miało powstać ujęcie. O prawo do jego użytkowania spierali się z władzami Piotrkowa. Gdy po tygodniach starań wydawało się, że problem dostępu do niej, został zażegnany, a burmistrz w asyście służb mundurowych i uzbrojony w szlifierkę do przecięcia założonych przez piotrkowski PWiK kłódek planował przystąpić do działania, na ich usunięcie nie pozwoliły kolejne procedury. „Czerwone światło" pokazały Lasy Państwowe, przypominając, że są co prawda zarządcą gruntu, ale jego właścicielem jest Skarb Państwa i to on powinien decydować o tym mieniu.

W końcu jednak formalności zostały dopełnione i w listopadzie 2021 udało się przeciąć kłódki. Ruszyły badania jakości wody. Te przyniosły oczekiwane, pozytywne wyniki i w pierwszej połowie 2022 ruszył przetarg, który wyłonił wykonawcę ujęcia wody. Budowa wystartowała na początku drugiej połowy minionego roku. Prace trwały mniej więcej rok. Później załatwiono pozostałe formalności, niezbędne do uruchomienia ujęcia, a początek października bieżącego roku, to już radość z oficjalnego zakończenia tej inwestycji.

O tym, jak jest ona ważna dla wszystkich mieszkańców gminy Sulejów, którzy dotąd byli zaopatrywani w wodę z jednego z piotrkowskich ujęć, słyszeliśmy od dawna. W dniu oficjalnego rozpoczęcia pracy nowego ujęcia podkreślali to sołtysi z Uszczyna i Poniatowa. - To była dla nas absolutnie priorytetowa inwestycja. Wiadomo, że do zrealizowania jest wiele zadań, ale brak dostępu do bieżącej wody był dla nas ogromnym utrudnieniem. Odczuwalne było to zwłaszcza latem, gdy ruch turystyczny jest u nas szczególnie wzmożony. Dzisiaj mamy już zdecydowaną poprawę. Woda jest w kranach, jesteśmy bardzo zadowoleni - powiedziała Dorota Kępska z Uszczyna. - Z mojej wiedzy wynika, że woda płynie od około dwóch tygodni. Ciśnienie jest odpowiednie i stałe. Możemy się swobodnie kąpać, co przedtem wcale nie było takie oczywiste. Mieszkając w samym centrum Polski, w pobliżu dużego miasta, zmagaliśmy się z brakiem wody, to nieco urągające. Dzięki nowemu ujęciu problem na szczęście zniknął - dodał Paweł Adamus z Poniatowa.

Za mieszkańcami i urzędnikami z Sulejowa lata wytężonych starań o pieniądze na zrealizowanie prac. Burmistrz Sulejowa cieszy się jednak, że te wysiłki zostały wynagrodzone. - Na to ujęcie wody Poniatów, Uszczyn i inne sołectwa czekały kilkanaście lat. Jego wybudowanie i otwarcie było możliwe między innymi dzięki wsparciu rządowemu. Koszt inwestycji to 13 milionów złotych, z czego 9 milionów pochodzi z dotacji. Bardzo dziękuję za to premierowi Mateuszowi Morawieckiemu oraz posłom Prawa i Sprawiedliwości z naszego regionu. Te ogromne pieniądze, które otrzymaliśmy, zostały wykorzystane w taki sposób, z którego nie tylko jesteśmy zadowoleni, ale wręcz dumni - mówił Wojciech Ostrowski.

Mimo problemów, jakie pojawiały się w czasie realizacji tej inwestycji, teraz oficjalnie została ona zakończona. - To da mieszkańcom tak upragniony spokój, związany z zapewnieniem bezpieczeństwa higienicznego. To nie tylko zachodnia część gminy, ale też mieszkańcy Koła, Barkowic, Barkowic Mokrych, czy Nowej Wsi. Mamy tu naprawdę potężne zapasy wody. Jeśli zaistniałaby taka potrzeba, to możemy nawet pomagać w zaopatrzeniu w nią sąsiednim gminom. Dzięki stacji uzdatniania woda jest naprawdę dobrej jakości. Ciśnienie w kranach wcześniej wynosiło od 0,5 do 1 bar, teraz to od 4 do 6 bar - wyjaśnia Jarosław Miller, dyrektor Miejskiego Zarządu Komunalnego w Sulejowie.

Tym samym po latach kłopotów w zakresie dostępu do bieżącej wody, mieszkańcy gminy Sulejów mogą odetchnąć z ulgą.

tekst i fot.: Ł. Michalczyk

eprasa.pl 048debdfae

Sebastian Majtczak - kierowca BMW - poszukiwany listem gończym

Policja poszukuje listem gończym Sebastiana Majtczaka - kierowcę BMW, który jest podejrzany o spowodowanie wypadku na autostradzie A1 pod Piotrkowem. W wyniku tego zdarzenia zginęły trzy osoby, w tym 5-letnie dziecko. Prokuratura informowała, że zamierza przedstawić kierowcy zarzuty, tymczasem okazuje się, ze za 32-latkiem wydano list gończy, a jego wizerunek został upubliczniony.

Prokuratura zarzuca Sebastianowi Majtczakowi, że: jadąc lewym pasem drogi w kierunku Katowic jako kierujący samochodem marki BMW M8501 umyślnie naruszył zasady bezpieczeństwa ruchu drogowego w ten sposób, że prowadził wskazany pojazd z nadmierną prędkością, wynoszącą nie mniej niż 253 km na godz. w miejscu, gdzie obowiązywała dozwolona prędkość administracyjna 120 km na godz., przez co nie dostosował prędkości kierowanego przez siebie pojazdu do panujących warunków ruchu oraz nie zachował odpowiedniej, bezpiecznej odległości od poruszającego się przed nim w tym samym kierunku samochodu osobowego marki KIA Proceed w wyniku czego uderzył w tył wskazanego pojazdu.

W mediach pojawiła się informacja, że poszukiwany może przebywać poza terenem Unii Europejskiej, w kraju, z którym Polska nie ma umowy ekstradycyjnej.

Informację o wystawieniu listu gończego podał dzisiaj podczas konferencji prasowej w Łodzi prokurator generalny oraz minister sprawiedliwości Zbigniew Ziobro.

Prokurator zarządził zatrzymanie podejrzanego o spowodowanie przestępstwa - wypadku ze skutkiem śmiertelnym - oraz wystąpił do sądu o tymczasowe aresztowanie, a także podjął inne niezbędne czynności, aby sprawca trafił przed oblicze polskiego wymiaru sprawiedliwości. Przedstawiciel rodziny kierowcy, zapewnia, że stawi się on przed organami ścigania, lecz na moje polecenie prokurator podjął wszystkie niezbędne działania, aby zapewnić zatrzymanie i doprowadzenie mężczyzny przed wymiar sprawiedliwości. Wydałem też polecenie, aby został też upubliczniony wizerunek sprawcy. Wydałem też polecenie, aby prokurator rozważył uzupełnienie kwalifikacji prawnej czynu o sprowadzenie bezpośredniego zagrożenia katastrofy w ruchu lądowym - mówił w Łodzi Zbigniew Ziobro.

Od rana próbowaliśmy uzyskać od piotrkowskiej prokuratury informacje, czy kierowca usłyszał już zarzuty i prokuratura złożyła wniosek o tymczasowy areszt. Dopiero po południu dotarła do nas wiadomość od prokurator Anny Mosur:

- Szanowni Państwo, Prokurator Generalny poinformował na konferencji prasowej o dotychczasowych ustaleniach śledztwa. Na obecnym etapie nie przekazujemy szerszych informacji dotyczących postępowania - czytamy w przesłanym komunikacie.

Przypomnijmy, do tragicznego wypadku doszło 16 września, czyli 13 dni temu. W płomieniach zginęła trzyosobowa rodzina, w tym pięcioletni chłopiec.

P.Kwiatkowski

Kłopoty z tankowaniem także w Piotrkowie

Awarie na stacjach Orlen w całej Polsce od kilku dni niepokoją i dziwią kierowców. W weekend z kłopotami spotkali się także podróżujący, który chcieli zatankować swój pojazd na stacji przy Alejach Sikorskiego w Piotrkowie Trybunalskim.

Informację o problemach otrzymaliśmy od jednego z naszych czytelników.

- Przy niektórych paliwach pojawiła się ramka, a pod nią kartki z informacją o awarii dystrybutora. Problem dotyczył benzyny „95" oraz oleju napędowego - czytamy w nadesłanym mailu.

Ł.Michalczyk

Ustalili, kiedy zagra WOŚP

Za nami ogólnopolski zjazd liderów sztabów Wielkiej Orkiestry Świątecznej Pomocy. Tym razem zorganizowano go w Dziwnowie. W spotkaniu uczestniczył także lider piotrkowskiego sztabu #3657 Dariusz Cecotka. Opowiedział nam, w jakim celu to wydarzenie zostało zorganizowane.

- Omawialiśmy między innymi kwestię daty organizacji przyszłorocznego finału. Wiemy już, że odbędzie się on 28 stycznia. Na ten moment nie został jeszcze oficjalnie ustalony temat. Poznamy go zapewne niedługo po wyborach. 16 października startuje również rejestracja sztabów. Ja mam nadzieję, że ten nasz będzie równie liczny jak w tym roku, bo już mamy zgłoszenia ze szkół. Praktycznie wszystkie, które do tej pory z nami grały, chcą to kontynuować - mówi Dariusz Cecotka.

To był trzeci zjazd liderów WOŚP. W spotkaniu uczestniczyło ponad 20 sztabów. Co ciekawe, czwarte spotkanie zorganizuje Piotrków Trybunalski.

Ł.Michalczyk

eprasa.pl 048debdfae

Dofinansowania do usług społecznych i zdrowotnych

Trwa przyjmowanie wniosków w ramach naboru do nowego konkursu na projekty współfinansowane z Funduszy Europejskich dla Łódzkiego 2021-2027. Na dotacje będą mogły liczyć projekty realizujące usługi opieki zdrowotnej, usługi opiekuńcze, usługi w postaci mieszkań wspomaganych oraz opiekę dla osób potrzebujących wsparcia. Wnioski można składać do 20 października 2023 r. Rozstrzygnięcie konkursu planowane jest na grudzień 2023 r.

Całkowita kwota środków przeznaczonych na dofinansowanie projektów w ramach niniejszego konkursu wynosi 100 mln zł, w tym wkład Funduszy Europejskich to niespełna 90 mln zł.

NA CO MOŻNA OTRZYMAĆ DOFINANSOWANIE?

W ramach naboru mogą być finansowane dwa typy projektów – rozwój usług społecznych oraz podnoszenie kwalifikacji i kompetencji pracowników pomocy i integracji społecznej.

W ramach usług społecznych dofinansowanie można przeznaczyć na zatrudnienie opiekunów, którzy będą pomagać osobom starszym i niepełnosprawnym oraz na organizację różnorodnych zajęć w środowiskowych domach pomocy. Środki finansowe będzie można wykorzystać na tworzenie mieszkań wspomaganych, czyli mieszkań, które przygotowują osoby w nich przebywające do prowadzenia samodzielnego życia. Dofinansowanie można przeznaczyć również na treningi gospodarowania własnymi pieniędzmi lub terapię psychologiczną dla osób przebywających na stałe w zakładach opiekuńczych, np. w domach pomocy społecznej. Na dotację mogą też liczyć projekty, które mają na celu podniesienie kwalifikacji pracowników opieki, w tym szkolenia, warsztaty oraz studia podyplomowe.

KTO MOŻE OTRZYMAĆ DOFINANSOWANIE?

W konkursie mogą wziąć udział różnego typu organizacje, między innymi duże, małe i średnie przedsiębiorstwa, różnego typu uczelnie wyższe, publiczne i niepubliczne zakłady opieki zdrowotnej, czy organizacje pozarządowe. Grupą docelową projektów są osoby potrzebujące wsparcia w codziennym funkcjonowaniu, rodziny sprawujące opiekę nad seniorami, osobami z niepełnosprawnościami oraz kadra podmiotów świadczących usługi w społeczności lokalnej.

Wszystkie szczegóły na temat naboru do konkursu „Usługi społeczne i zdrowotne" można znaleźć na stronie Funduszy Europejskich dla Łódzkiego 2021-2027.

INWESTYCJE W USŁUGI SPOŁECZNE I ZDROWOTNE W POWIECIE PIOTRKOWSKIM

Zmiany demograficzne, starzenie się społeczeństwa, wzrost liczby osób z niepełnosprawnościami i niesamodzielnych wiąże się z rosnącym zapotrzebowaniem na wsparcie finansowe. Fundusze Europejskie coraz częściej dotują projekty wspierające różnego rodzaju usługi społeczne oraz osoby będące w trudnej sytuacji życiowej. W powiecie piotrkowskim zrealizowano program wsparcia rodziny i systemu pieczy zastępczej służący pomocy w pokonywaniu trudnych sytuacji życiowych występujących w rodzinach zastępczych. W ramach programu zapewniono dzieciom wsparcie psychologiczno-pedagogiczne, korepetycje i zajęcia z logopedą. Stworzono również grupę wsparcia dla rodziców oraz zorganizowano spotkania integracyjne rodzin zastępczych. Dzieci przebywające w pieczy zastępczej miały możliwość wyjazdu na obóz socjoterapeutyczny. Wartość projektu to ponad 2 mln zł, z czego dofinansowanie z Funduszy Europejskich wyniosło ponad 1,7 mln zł. Zwiększenie oferty usług społecznych, w tym opiekuńczych, jest bardzo ważne dla osób potrzebujących wsparcia oraz włączenia społecznego. To właśnie Fundusze Europejskie odmieniają życie osób z niepełnosprawnościami, chorych, niesamodzielnych i starszych.

DOŁĄCZ DO NAS:

Zmieniamy Łódzkie | Zmieniamy Łódzkie | @LodzkieRPO
Zmieniamy Łódzkie | Zmieniamy Łódzkie | **rpo.lodzkie.pl**

Fundusze Europejskie dla Łódzkiego | Rzeczpospolita Polska | Dofinansowane przez Unię Europejską | województwo łódzkie

Program współfinansowany przez Unię Europejską ze środków Europejskiego Funduszu Społecznego.

eprasa.pl 048debdfae

NA SYGNALE Tygodniowy przegląd wydarzeń z regionu

Wypadek na A1. Znowu zawiniła prędkość?

W niedzielę 1 października na autostradzie A1 w kierunku Gdańska doszło do kolejnego poważnego wypadku. Sportowe Audi zostało kompletnie zniszczone.

Około 22:30 na wysokości miejscowości Siomki (358 km) sportowe Audi Q8 uderzyło w bariery, a następnie dachowało. Jak informuje Punkt Informacji Drogowej, w wyniku zdarzenia jedna osoba została ranna. Przyczyny wypadku wyjaśnią policjanci. Autostrada przez kilka godzin była zablokowana.

fot. OSP

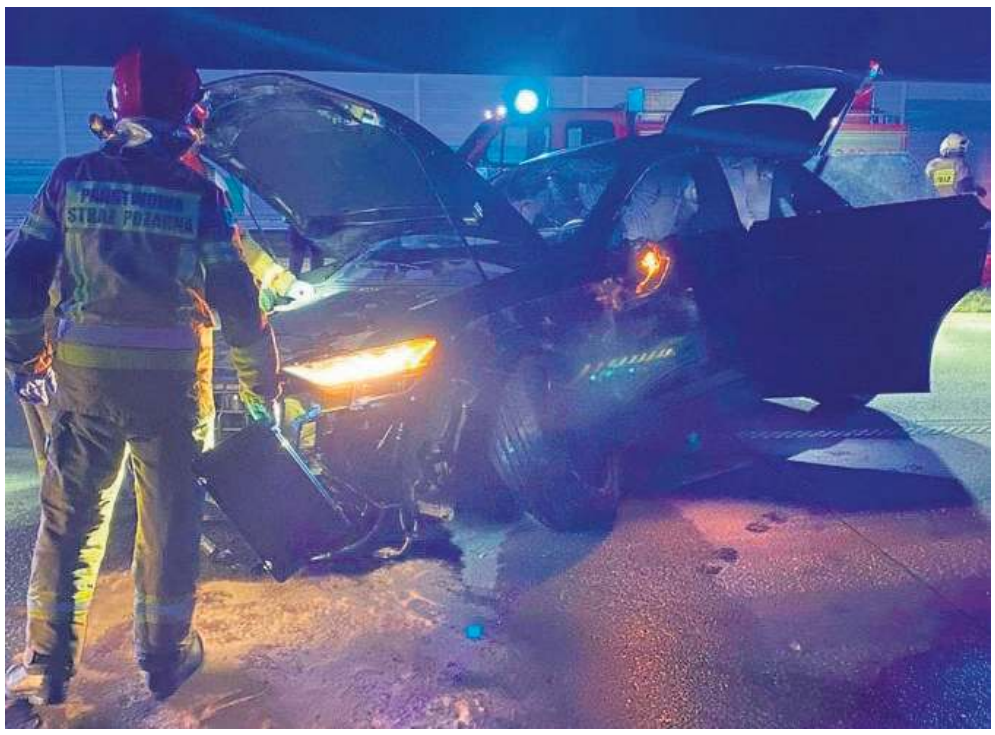

34 imigrantów w małym busie!

Fot. M. Adamczyk

W czwartek, 28 września około 7:00 doszło do wypadku na skrzyżowaniu ulic Sulejowskiej oraz Kleszcz. Sprawca wypadku oraz pasażerowie busa uciekli z miejsca zdarzenia. Policja od początku nie wykluczała, że mogą nimi być imigranci. Funkcjonariusze odnaleźli 34 obcokrajowców, w tym 8 dzieci. Aktualnie jest dla nich organizowana pomoc. Jak udało nam się nieoficjalnie ustalić, pasażerowie busa są w większości obywatelami Syrii.

W zderzeniu udział brał bus oraz samochód osobowy typu van. Na miejscu pracowały służby, a droga z Piotrkowa w kierunku Sulejowa była zablokowana.

Jak wskazuje asp. sztab. Izabela Gajewska, rzecznik prasowy Komendy Miejskiej Policji w Piotrkowie, policjanci na miejscu pojawili się po godzinie 7:00.

- Na wysokości stacji Orlen na jezdni w kierunku Piotrkowa kierujący busem marki Peugeot jadąc od strony Sulejowa, w wyniku niezachowania szczególnej ostrożności, najechał na tył toyoty znajdującej się na prawym skrajnym pasie - relacjonuje asp. sztab. Izabela Gajewska.

W wyniku zderzenia bus, który uderzył w drugi samochód znalazł się na przeciwnym pasie i zablokował drogę z Piotrkowa na Sulejów.

Kierowca wraz z pasażerem samochodu marki Toyota nie odnieśli obrażeń. Z kolei sprawca oraz pasażerowie, którzy znajdowali się na tyle busa uciekli z miejsca zdarzenia.

Odnaleźliśmy 34 osoby, w tym ośmioro dzieci. To obcokrajowcy. Został powołany zespół zarządzania kryzysowego pod przewodnictwem starosty z udziałem miasta i w konsultacji z Urzędem Wojewódzkim. Zapewniana jest pomoc odnalezionym w zakresie medycznym. Zorganizowana jest żywność i odpowiednie warunki, w których przebywają - mówi Izabela Gajewska.

W działania włączyli się funkcjonariusze Straży: Granicznej, Pożarnej, Leśnej i Miejskiej. Policjanci sprawdzają, w jakim celu podróżujący przebywają w Polsce.

Jak udało nam się nieoficjalnie ustalić, pasażerowie busa są obywatelami Syrii.

Bus, z którego uciekły osoby, jest na będzińskich rejestracjach.

red.

Zderzenie czterech pojazdów na autostradzie

Do wypadku z udziałem busa, ciężarówki oraz dwóch samochodów osobowych doszło w piątek (29 września) na autostradzie A1 w powiecie piotrkowskim.

Do wypadku doszło przed południem na 361. kilometrze tej drogi pomiędzy węzłami Piotrków Południe i Kamieńsk, na wysokości miejscowości Jeżów w powiecie piotrkowskim. Według informacji przekazanych przez GDDKiA, dwie osoby zostały ranne.

Wstępnie Punkt Informacji Drogowej GDDKiA informował wyłącznie o zderzeniu dwóch samochodów osobowych.

Jak poinformowała nas piotrkowska policja, ze wstępnych ustaleń wynika, że jadący środkowym pasem bus marki Mercedes wyprzedzał jadącą prawym pasem ciężarówkę. Nagle kierowca busa zaczął zwalniać. Jadąca za nim kia zjechała na prawy pas i uderzyła w tył jadącej ciężarówki. Następnie jadący za kią citroen najechał na jej tył, po czym uderzył jeszcze w busa marki Mercedes.

P.Kwiatkowski

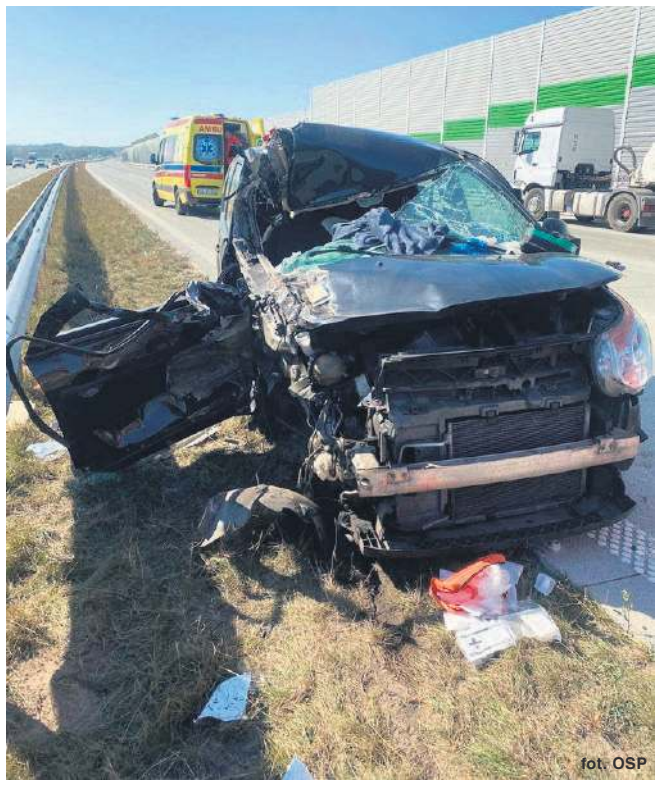

fot. OSP

Wypadek w Witowie

fot. OSP

Do zdarzenia drogowego doszło w poniedziałek kilka minut po godzinie 19.00 w Witowie w gminie Sulejów. O zdarzeniu drogowym poinformowała w mediach społecznościowych OSP KSRG Przygłów. Do wypadku doszło pomiędzy Witowem a Zalesicami. Jak podają strażacy, droga w tej chwili jest całkowicie zablokowana.

Nieoficjalnie udało nam się dowiedzieć, że kierujący jednym z samochodów mógł prowadzić pod wpływem alkoholu.

Na razie nie są znane dokładne okoliczności i przyczyny tego zdarzenia.

fot. policja

Odeszli do wieczności

S.P.
26 września 2023
Jadwiga Cok
z domu Banaszczyk
81 lat

S.P.
25 września 2023
Mariusz Zabłocki
48 lat

S.P.
21 września 2023
Maciej Lewiński
73 lat

ZAKŁAD POGRZEBOWY
GRAVE MIJAS
Piotrków Tryb., Pasaż Rudowskiego 3

tel. 508 119 966
502 550 088
fax.44 647 32 86

Całodobowe i kompleksowe usługi pogrzebowe i kremacyjne, wypłata zasiłku pogrzebowego ZUS, KRUS na miejscu

eprasa.pl 048debdfae

Kiedy naprawią fontannę na „Krzywdzie”?

Od blisko trzech tygodni fontanna w parku im. Jana Pawła II w Piotrkowie jest uszkodzona. Mijają kolejne dni, a na piotrkowskiej „Krzywdzie” nadal nic się nie zmienia.

Mieszkańcy zwracają uwagę, że zapadnięte płyty przy fontannie nie służą dobremu wizerunku miasta.

- Te popsute płyty są już tu chyba ze trzy tygodnie. Coś okropnego, nie naprawiają tego, przez co jest bałagan z tą fontanną - mówi jedna z piotrkowianek. - Nieładnie to wygląda, wiadoma sprawa. Przydałoby się naprawić - dodaje kolejna piotrkowianka.

Jak udało nam się dowiedzieć, do uszkodzenia fontanny doszło podczas jednej z imprez obywającej się w miejskim amfiteatrze.

- Fontanna działa, ale w bardzo ograniczonym zakresie. W tej chwili fontanna jest w procesie przygotowawczym do kompleksowej naprawy. Trwają procedury związane z wykonawcą, który musi przygotować się do usunięcia uszkodzeń. Pamiętajmy o tym, że zastosowana w niej technologia jest z odległych czasów, stąd ten proces serwisowania jest utrudniony, ale jesteśmy już w stałym kontakcie z wykonawcą – mówi Karol Szokalski, dyrektor ZDiUM. - Mam nadzieję, że w jak najkrótszym z możliwych terminów uda nam się te procedury zamknąć i jak najszybciej naprawić fontannę – dodaje Karol Szokalski.

Jak podkreśla dyrekcja ZDiUM, czas naprawy wydłuża się ze względu na dokładne przeprowadzenie wszystkich procedur administracyjnych, które muszą być dochowane, gdyż ta inwestycja dotyczy środków publicznych.

M.Adamczyk

Co dzieje się na ulicy Żwirki?

Trwa modernizacja nawierzchni na ulicy Żwirki. Po ułożeniu krawężników oraz sfrezowaniu starej nawierzchni jezdni, prace na ul. Żwirki wchodzą w kolejny etap. Obecne roboty skupiają się na układaniu nowych warstw asfaltu.

Prace odbywają się na odcinku od ul. Roosevelta do wjazdu na stadion miejski „Concordia”. Drogowcy zakończyli już wymianę krawężników po obu stronach ulicy. Teraz przyszedł czas na zastąpienie wysłużonej nawierzchni jezdni nową masą bitumiczną.

Stara nawierzchnia jezdni została już całkowicie sfrezowana na całym modernizowanym odcinku, a na ulicy pojawiają się już pierwsze warstwy asfaltu - informują pracownicy ZDiUM.

Jak informują urzędnicy, pozostały odcinek ulicy, zmodernizowany zostanie w późniejszym terminie. To z uwagi na zaplanowaną w tym rejonie miasta budowę zespołu odkrytych basenów.

W pierwszej kolejności musimy przebudować wodociąg i kanalizację sanitarną, a także układ drogowy w pobliżu przyszłych basenów. Dziś układanie nowego asfaltu na całym odcinku ulicy Żwirki, a później jego rozkopywanie, byłoby niegospodarnością - podkreśla prezydent Krzysztof Chojniak.

Urzędnicy apelują także do kierowców o zachowanie szczególnej ostrożności i zwracanie uwagi na tymczasowe oznakowanie, jak ustawiono w rejonie prowadzonych prac.

K.Rudzki

REKLAMA

eprasa.pl 048debdfae

Mieszkańcy regionu na „Marszu miliona serc”

Niektórzy wyjeżdżali w nocy, inni tuż nad ranem, by dotrzeć w niedzielę przed południem do centrum Warszawy. W sumie z naszego regionu pojechało ponad dwadzieścia autokarów. Wiele też osób docierało do stolicy na własną rękę.

Tylko z Piotrkowa pojechały trzy autokary, cztery z Radomska, dziesięć z Tomaszowa. A przecież wyprawę organizowały inne okoliczne miasta, miasteczka i wsie. Sporo osób podróżowało samochodami, uczestnicy korzystali także z kolei.

Jak podaje stołeczny ratusz, w imprezie wzięło udział około miliona uczestników, a marsz trwał ponad pięć godzin.

I.Stachaczyk

fot. FB Platforma Obywatelska

OGŁOSZENIE WYBORCZE

eprasa.pl 048debdfae

ARTYKUŁ SPONSOROWANY

Wywiad z Markiem Mazurem – kandydatem do Senatu RP z Paktu Senackiego

Jedyny kandydat z Piotrkowa do Senatu

Niespodziewanie okazało się, że jest pan jedynym kandydatem na Senatora w okręgu nr 28 z Piotrkowa Trybunalskiego. Pana wszyscy konkurenci w tym okręgu pochodzą z Bełchatowa. Liczy pan zatem na głosy piotrkowian?

Marek Mazur: Piotrkowianie to ludzie bardzo mocno związani ze swoim miastem, najpiękniejszym z resztą w całym województwie łódzkim, więc trudno im będzie wmówić, że lepszym dla nich senatorem będzie ktoś z zewnątrz, ktoś kto nie zna ich miasta, nie rozumie ich problemów, a także ich oczekiwań i marzeń. Chciałbym przypomnieć, że nie zostałem po prostu wyznaczony do kandydowania przez wszystkie partie opozycji demokratycznej, lecz wygrałem wewnętrzny sondaż, przeprowadzony wśród mieszkańców. Można właściwie przyjąć, że to piotrkowianie wskazali na mnie, jako na kandydata całej opozycji do Senatu, z czego oczywiście jestem niezmiernie dumny.

To może zapytam najpierw o te oczekiwania i marzenia. Jak pan myśli, o czym marzą piotrkowianie?

MM: Myślę, że piotrkowianie mają bardzo duże aspiracje. Marzą o życiu w zasobnym, spokojnym, życzliwym i praworządnym kraju. Kraju, w którym nie czeka się miesiącami na wizytę u lekarza, w którym nie zabiera się praw kobietom, nie szczuje jednych grup na drugich, nie wykorzystuje się policji czy wojska do własnych celów, nie miesza się religii z polityką, w ogóle nie traktuje się państwa, jako prywatnego folwarku. Myślę, że zdecydowana większość marzy po prostu o państwie bez PiS-u, które kojarzy się już niemal wyłącznie z drożyzną, inflacją, chaosem, złodziejstwem i nieprawdopodobną propagandą.

Piotrkowianie mają też określone oczekiwania, co do poprawy jakości życia w ich własnym mieście. Ma pan jakiś pomysł na Piotrków?

MM: Piotrków niestety nie wykorzystuje swojego potencjału i wyjątkowej pozycji na mapie województwa łódzkiego, jakie daje mu historia i geografia. Nie ma w naszym regionie drugiego dużego miasta z tak wspaniałą przeszłością, takimi zabytkami, starówką z prawdziwego zdarzenia, tradycją parlamentaryzmu. Niestety niewiele z tego wynika – miasto nie pełni funkcji kulturalnej i historycznej stolicy regionu, na jaką zasługuje, nie jest też prężnym centrum turystycznym, czy naukowym. Należy to jak najszybciej zmienić, bo zyskaliby na tym wszyscy mieszkańcy.

Ale jak to zmienić?

MM: Po pierwsze: trzeba zbudować wokół naszego miasta i okolic nieformalny zespół parlamentarny, który będzie pilnował spraw piotrkowian i mieszkańców powiatu piotrkowskiego w Sejmie i Senacie oraz ściśle współpracował z samorządem. Tych spraw jest masa – od budowy drogi S12, drogi S74, obwodnicy Sulejowa (to skandal, że jeszcze nie powstała!), oczyszczenia Zalewu Sulejowskiego, do kwestii związanych z samym Piotrkowem: zagospodarowaniem zbiornika Bugaj, planem rozwoju turystycznego Starego Miasta, powołania tu „Centrum Historycznej Scenografii Filmowej", zbudowania w nowo powołanej Akademii Piotrkowskiej najważniejszego w Polsce ośrodka badań nad demokracją i parlamentaryzmem, być może nawet przeniesienia do Piotrkowa siedziby Instytutu Samorządu Terytorialnego…

Ale skąd na to wszystko wziąć pieniądze?

MM: Gigantyczne środki czekają w zamrożonym przez PiS Krajowym Planie Odbudowy. Inne kraje odbudowują od dawna swoje gospodarki, a Polska nie dostała przez warcholstwo PiS do tej pory ani jednego euro! To działanie na szkodę Polek i Polaków. Po wygranych wyborach natychmiast pieniądze te odblokujemy i skierujemy do polskich samorządów, w tym do Piotrkowa. Będę wszystkich w Warszawie namawiał, aby ten kawałem tortu dla naszego miasta był jak największy.

Widać, że jest pan pełen wiary w zwycięstwo opozycji w wyborach…

MM: Tak, wierzę w wygraną opozycji, wierzę po prostu, że „ludzi dobrej woli jest więcej". Od młodości pracuję w środowisku sportowców, jestem szefem łódzkiego Wojewódzkiego Zrzeszenia Ludowych Zespołów Sportowych – największej organizacji sportowej w Polsce, pracującej z utalentowaną młodzieżą ze wsi oraz mniejszych miejscowości. Nauczyłem się od sportowców jednego – oprócz ciężkiej pracy i wyszkolenia, potrzebna jest wiara zwycięstwo. Dlatego wierzę, że 15 października pokonamy, a następnie rozliczymy PiS. Mam nadzieję, że będę mógł dołożyć do tego zwycięstwa własną cegiełkę i dzięki głosom piotrkowian, będę reprezentował ich w Senacie.

Lewica ostrzega przed Konfederacją

W poniedziałkowy (2 października) poranek przy targowisku na osiedlu Wyzwolenia w Piotrkowie odbyła się konferencja prasowa polityków Lewicy. Mówiono jednak głównie o... Konfederacji.

Politycy Lewicy przestrzegali przed rządem skrajnej prawicy, który - ich zdaniem - będzie zagrażał Polsce, w przypadku, gdy po wyborach Prawo i Sprawiedliwość będzie rządzić wspólnie z Konfederacją.

Mam wrażenie, że wielu wyborców, a zwłaszcza wyborczyń, nie rozumie i nie wie, o jaką stawkę tutaj gramy. Jest nią nasza wolność. My chcemy tworzyć rząd demokratyczny, pro kobiecy i proeuropejski. Naszym wrogiem w tej misji jest Konfederacja. Jeśli nie zmobilizujemy się wszyscy, aby z nimi wygrać, to ona może stworzyć rząd z Prawem i Sprawiedliwością - mówiła w trakcie spotkania z mediami Magdalena Biejat, posłanka Lewicy, która proponowała wszystkim grę na Kole Fortuny Konfederacji. - Każdy może nim zakręcić i zobaczyć, co możemy wygrać, gdy zwycięstwo po wyborach ogłoszą panowie Braun, Menzen czy Bosak. To koło fortuny przygotowaliśmy na podstawie deklaracji liderów Konfederacji. To, co mówią liderzy, to jest rzeczywisty plan Konfederacji na Polskę - przekonywała Magdalena Biejat.

Kołem można zakręcić i wylosować hasła nawiązujące m.in. do likwidacji ZUS, zakazu aborcji czy podwyższeniu wieku emerytalnego. W ten rodzaj gry wyborczej zagrała także posłanka z naszego regionu Anita Sowińska.

To specyficzne koło, ponieważ niezależnie, jak zakręcimy, to przegramy. Spróbujmy jednak - mówiła posłanka rozpoczynając grę. Okazało się, że los padł na hasło „Będziesz pracował do śmierci" nawiązujące do chęci podniesienia wieku emerytalnego. - Konfederacja nie dość, że chce podniesienia wieku emerytalnego, to jeszcze domaga się likwidacji ZUS. To oznacza, że osoby starsze mogą już uprawiać swój ogródek warzywny, bo mogą mieć problemy z wyżywieniem - wskazywała liderka list Lewicy w regionie nr 10.

Po tym evencie kandydaci Lewicy udali się na rynek, gdzie zachęcali mieszkańców do głosowania właśnie na tę partię.

K.Rudzki

eprasa.pl 048debdfae

Mam pomysł na Piotrków

Bogusław Wołoszański urodził się w Piotrkowie i mieszkał tu do siedemnastego roku życia. Kiedy wyjeżdżał na studia prawnicze do Warszawy, żegnał swoje rodzinne miasto bez większego żalu.

- Ono po prostu mocno podupadało – wspomina - Dziś wygląda zupełnie inaczej, tak dalece inaczej, że chciałbym tu wrócić i zamieszkać, gdy przejdę na emeryturę. Piotrków to miasto z wielkim potencjałem historycznym, a historią interesuję się od dziecka; więc, moim zdaniem, warto wykorzystać ten walor naszego miasta. Poza tym Piotrków jest świetnie położony - w samym centrum Polski.

Jak mówi Bogusław Wołoszański, trzeba jeszcze lepiej zadbać o drogi wokół miasta, pomyśleć o szybkiej kolei Piotrków – Warszawa. W mieście zaginął przemysł, brak inwestorów i fachowców opóźnia jego rozwój. - I ja na to wszystko mam pomysł, chciałbym założyć muzeum parlamentaryzmu. Wiem, że kiedyś ktoś już to proponował, ale nie wyszło. To może tym razem… Przecież Piotrków był kolebką parlamentaryzmu i demokracji. To trzeba propagować w Polsce, ale i w Europie.

- Chciałbym założyć muzeum parlamentaryzmu

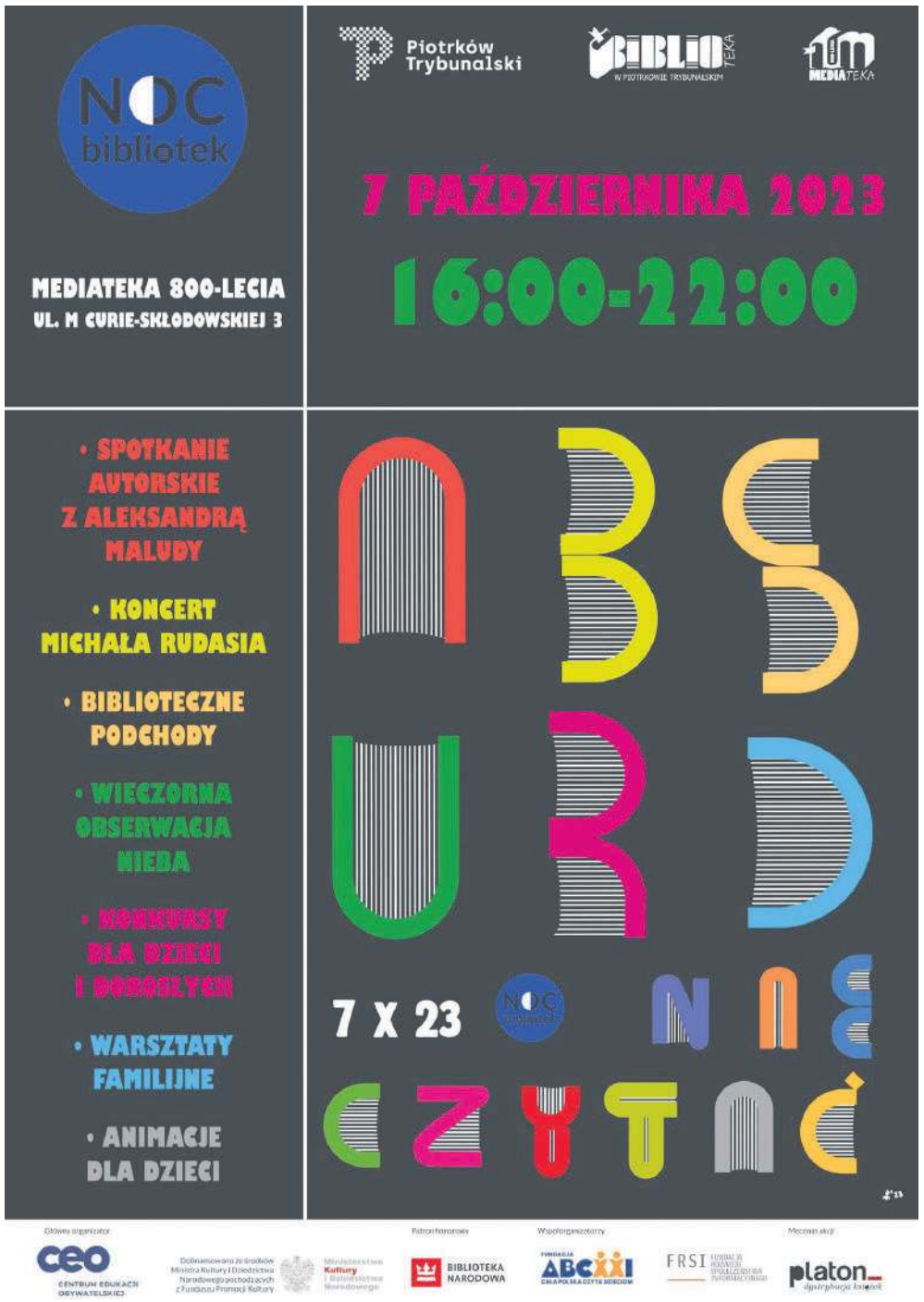

eprasa.pl 048debdfae

OGŁOSZENIE WYBORCZE

eprasa.pl 048debdfae

Osiedle „Południe” w Piotrkowie zyskuje mini-deptak i zieleńce

Mini-deptak oraz dwa zieleńce z ławkami parkowymi powstają na osiedlu „Południe” w Piotrkowie.

Nowe miejsce do odpoczynku znajdzie się pomiędzy parkingiem przy ul. Iwaszkiewicza a Alejami Sikorskiego.

Na miejscu wykonano już praktycznie wszystkie prace brukarskie. Robotnicy ułożyli obrzeża, wykonali warstwy konstrukcyjne, a na placu widać już nawierzchnię z kostki betonowej. Teraz prace polegać będą na urządzeniu dwóch zieleńców. Na wytyczonych alejkach zostaną ustawione ławki oraz kosze na śmieci - mówi Jarosław Bąkowicz, kierownik biura prasowego Urzędu Miasta w Piotrkowie.

Całkowity koszt zadania to 71 tys. zł. Prace powinny zakończyć się jeszcze w tym roku.

P.Kwiatkowski

Informator Kulturalny
epiotrkow.pl/informator/
ePiotrkow.pl

OGŁOSZENIE WYBORCZE

eprasa.pl 048debdfae

OGŁOSZENIE WYBORCZE

JEDYNY KANDYDAT
Z PIOTRKOWA DO SENATU

Mazur
Marek

TRZECIA DROGA
PSL

Pakt Senacki '23

Materiał KKW Trzecia Droga PSL - PL2050 Szymona Hołowni

OGŁOSZENIE WYBORCZE

PSL
TRZECIA DROGA

Lista 2
Miejsce 1

Klimczak
Dariusz
do Sejmu

eprasa.pl 048debdfae

Starostwo Powiatowe
ul. Dąbrowskiego 7
97-300 Piotrków Tryb.
tel. 44 732 88 00
fax 44 732 88 03
www.powiat-piotrkowski.pl
e-mail: starosta@powiat-piotrkowski.pl

Materiały przygotowane przez Asystenta Prasowego Starostwa Powiatowego.
Więcej informacji o powiecie w audycji „Nasz powiat – nasze sprawy" Radio Strefa FM Piotrków, poniedziałek 13:15.

Cyfrowa geodezja w powiecie piotrkowskim

Geoportal, e-usługi, cyfryzacja zasobów geodezyjnych – to są określenia dla wielu jeszcze nie do końca zrozumiałe, jednak ich wdrożenie - w obecnej chwili - przeniosło wszystko to, co kojarzy nam się m.in. z mapami, ewidencją budynków, punktami pomiarowymi, do przestrzeni cyfrowej.

Taki proces w ciągu minionych 6 lat realizowany jest w Starostwie Powiatowym w Piotrkowie Trybunalskim i będzie nadal kontynuowany. Aby przybliżyć zakres wprowadzonych zmian Starosta Powiatu Piotrkowskiego Piotr Wojtysiak wraz z Geodetą Powiatowym Piotrem Karwulewiczem zorganizowali konferencję szkoleniową „Cyfrowa geodezja w powiecie piotrkowskim".

Z zaproszenia skorzystali przede wszystkim geodeci, ale także włodarze i pracownicy urzędów gmin. Podczas spotkania szczegółowo omówiono zadania zrealizowane w ramach trzech projektów, na które Powiat Piotrkowski, a następnie Związek Powiatów Województwa Łódzkiego pozyskali prawie 20 mln złotych. Dotychczasowe papierowe zasoby geodezyjne, którymi dysponuje Powiatowy Ośrodek Dokumentacji Geodezyjno-Kartograficznej (PODGiP) zostały w 100 % zeskanowane. Z cyfrowych danych może zatem korzystać każdy kto ma dostęp do Internetu poprzez geodezyjną platformę Geoportal Powiatu Piotrkowskiego https://piotrkow.geoportal2.pl/. Oznacza to, że wszelkie informacje geodezyjne, które potrzebujemy uzyskać z urzędu, można otrzymać od ręki bez wychodzenia z domu.

Utworzone bazy danych są nadal udoskonalane, czemu służą kolejne pozyskane środki z Rządowego Funduszu Polski Ład. Zalety e-usług, które można było uruchomić w związku z budową informacji przestrzennej w powiecie omawiali pracownicy Wydziału Geodezji, Budownictwa i Rolnictwa Beata Kuc i PODGiK - kierownik Bogdan Kalinowski, Jadwiga Stasiewicz-Połońska, Adam Spas. Stan baz danych geodezyjnych i kartograficznych w powiatach oraz finansowanie prac geodezyjnych zaprezentował Łódzki Wojewódzki Inspektor Nadzoru Geodezyjnego i Kartograficznego Wojciech Dyakowski, przyznając, że choć w powiecie piotrkowskim ten proces już trwa, to nadal wiele obszarów wymaga dalszych działań. Nie może się to obyć bez konieczności pozyskiwania kolejnych pieniędzy, o które jak zapewniał Prezes Zarządu Stanisław Cubała wraz z Andrzejem Malinowskim Kierownikiem Projektu Związek Powiatów Województwa Łódzkiego, który zrzesza 14 powiatów, będzie sukcesywnie występował.

OGŁOSZENIE WYBORCZE

eprasa.pl 048debdfae

OGŁOSZENIE WYBORCZE

eprasa.pl 048debdfae

OGŁOSZENIE WYBORCZE

Aleksandrów

Spotkanie z Ministrem Rolnictwa i Rozwoju Wsi w gminie

29 września br. w świetlicy wiejskiej w Ciechominie odbyło się spotkanie z Robertem Telusem- Ministrem Rolnictwa i Rozwoju Wsi. W spotkaniu uczestniczyli rolnicy z terenu gminy Aleksandrów oraz wójt gminy Paweł Mamrot wraz z zastępcą wójta Danielem Jasionem.

Rozmowy dotyczyły aktualnej sytuacji w polskim rolnictwie oraz spraw samorządowych gminy Aleksandrów związanych z realizacją projektów dofinansowanych przez administrację rządową.

O Aleksandrowie czytaj również na
ePiotrkow.pl

Postępują prace przy remoncie drogi powiatowej Sulejów- Kawęczyn- Krasik

Postępują prace przy remoncie drogi powiatowej Sulejów- Kawęczyn- Krasik na odcinku od granic administracyjnych z gminą Sulejów do miejscowości Niewierszyn. Zakres powyższych zadań obejmuje między innymi: odtworzenie poboczy, umocnienie rowów oraz położenie nowej nawierzchni asfaltowej.

Na wykonanie tej inwestycji w ramach Rządowego Funduszu Polski Ład gmina Aleksandrów pozyskała kwotę 3 364 961, 92 zł. Powiat piotrkowski jako partner realizacji tego zadania dołożył 609 961, 92 zł.

eprasa.pl 048debdfae

Gorzkowice

Zakończenie prac melioracyjnych w sołectwie Gorzkowiczki

W dniu 28 września 2023 r. Gminna Spółka Wodna w Gorzkowicach zakończyła prace melioracyjne przywracające drożność rowów melioracyjnych w miejscowości Gorzkowiczki i Bukowina. Wykonano prace przygotowawcze polegające na wykoszeniu i wycięciu zakrzewienia, odmulono dno rowu i wyprofilowano burty. Zostały oczyszczone przepusty i końcówki wylotów zbieraczy instalacji drenarskiej. Łącznie prace wykonano na odcinku ok 1300 mb. Wykoszono również rów, którego konserwacja była wykonana 2 lata temu. Prace wykonano na odcinku 1200 mb.

Prace drogowe - ul. Łąkowa

Rozpoczęły się roboty drogowe w ul. Łąkowej w Gorzkowicach. W chwili obecnej zakres prac obejmuje frezowanie istniejącej nawierzchni. Prosimy o szczególną ostrożność w okolicy wykonywanych prac!

Grabica

Uroczyste przekazanie sztandaru dla Oddziału Gminnego Związku OSP RP

W niedzielne popołudnie, 24 września, odbyła się bardzo ważna uroczystość dla strażackiej braci z gminy Grabica, bowiem w tym dniu został oficjalnie nadany sztandar Zarządowi Oddziału gminnego ZOSP RP w Grabicy. Obchody rozpoczęły się od zbiórki uczestników przy tutejszej remizie, w której uczestniczyli druhowie ze wszystkich jednostek OSP z terenu gminy, a także zaproszeni goście. Meldunek o gotowości do rozpoczęcia uroczystości złożył dowódca uroczystości Komendant gminny Andrzej Pietraszczyk, a przyjął Prezes Zarządu Oddziału Wojewódzkiego ZOSP RP w Łodzi nadb. Tadeusz Karcz.

Po podniesieniu flagi państwowej, Młodzieżowa Orkiestra Dęta zagrała hymn państwowy, następnie Prezes ZOG ZOSP RP Ryszard Barański przybliżył historię działalności Związku. Kolejnym punktem programu było wbicie gwoździ w drzewiec sztandaru oraz jego poświęcenie, którego dokonał Wojewódzki Kapelan Strażaków ks. Adam Stańdo. Następnie, zgodnie z Ceremoniałem, został przekazany pocztowi sztandarowemu, który dokonał jego uroczystej prezentacji.

Wójt gminy Grabica Krzysztof Kuliński, podkreślając wagę wydarzenia, jakim jest nadanie sztandaru, podziękował strażakom ochotnikom za ich codzienną służbę na rzecz lokalnej społeczności. „Jesteście znakiem, tego, co w życiu każdego człowieka jest najcenniejsze, a tym jest dzielenie się sobą".

Sztandar jest uważany za duchowy i fizyczny znak jedności i solidarności wśród strażaków, który towarzyszy im w czasie uroczystości, parad, ceremonii i innych oficjalnych wydarzeń. Jest nie tylko reprezentacją, ale także wiąże strażaków z tradycją i historią. Dla druhów sztandar jest nie tylko kawałkiem materiału czy barwnym symbolem, ale czymś o dużo większym znaczeniu. To duch i serce, które wraz z nim bije. Sztandar jest czymś, co jednoczy strażaków, budzi w nich dumę i motywuje do działania, stanowiąc wizualne przypomnienie o ich misji służby społecznej, jest również źródłem inspiracji i motywacji dla strażaków. Przywołuje w nich poczucie wspólnoty, wzmacnia więzi między członkami jednostki i przypomina o ich wspólnym celu. Jest symbolem jedności, siły i oddania dla wspólnoty lokalnej.

Wszystkim strażakom ochotnikom z gminy Grabica dziękujemy za służbę ku chwale Boga i pożytkowi mieszkańców gminy, życząc nieustannego orędownictwa i opieki św. Floriana. Niechaj ten Sztandar będący symbolem męstwa, odwagi, ofiarności i poświęcenia, skupia najlepszych wokół ochrony życia i mienia obywateli ku pożytkowi Rzeczypospolitej Polskiej .

eprasa.pl 048debdfae

Wolbórz

Inwestujemy w drogi powiatowe

Kolejna powiatowa droga wyremontowana przez gminę Wolbórz. Tym razem kolejny odcinek drogi w Swolszewicach doczekał się modernizacji.

Gmina Wolbórz inwestuje w drogi powiatowe, nie czekając na decyzje władz powiatu. Kluczowe drogi przebiegające przez gminę Wolbórz należą do powiatu piotrkowskiego i to ten powinien dbać o ich należyty stan techniczny. Brak środków finansowych nie pozwala powiatowi na remonty dróg.

- Wielokrotnie mieszkańcy naszej gminy zwracają się do mnie z prośbami o remonty dróg powiatowych, nie zdając sobie sprawy z tego, że drogi te powinny być utrzymywane i remontowane przez powiat. Dlatego nie czekając na decyzję powiatu zdecydowaliśmy się na sfinansowanie remontu wybranych dróg powiatowych dla dobra naszych mieszkańców. Możemy sobie na to pozwolić, bo sprawnie pozyskujemy dotacje zewnętrzne. - powiedział Andrzej Jaros burmistrz Wolborza.

Zakończony został właśnie remont kolejnego odcinka drogi w Swolszewicach Dużych. Za kwotę 861.140,77 zł. (w tym dotacja z Rządowego Funduszu Rozwoju Dróg 444.494,00 zł) wykonaliśmy kilometrowy odcinek nawierzchni asfaltowej.

Wcześniej w Swolszewicach Dużych zmodernizowaliśmy inny fragment drogi wraz z infrastrukturą za kwotę 4.408 848,84 zł. (w tym dotacja z Rządowego Funduszu Polski Ład: Program Inwestycji Strategicznych w kwocie 2.740 800,00 zł.). Długość przebudowanego odcinka 1,66 km. Wykonano, chodnik i nową nawierzchnię asfaltową wraz z odwodnieniem.

W sumie zainwestowaliśmy w powiatowe drogi, dla naszych mieszkańców Swolszewic Dużych blisko 5,3 mln zł.

Rozprza

Weekend pełen atrakcji za nami

W miniony weekend na terenie naszej gminy odbyły się 3 pikniki rodzinne w miejscowościach Cekanów, Bryszki oraz Białocin, w których uczestniczyła przewodnicząca Rady Miejskiej w Rozprzy Agata Bartkowska, zastępca burmistrza Rozprzy Artur Cubała oraz sekretarz gminy Rozprza Anna Kaźmierczak. Dla najmłodszych przygotowano mnóstwo atrakcji, w tym dmuchańce, malowanie twarzy, liczne gry i zabawy, watę cukrową i inne przysmaki przygotowane przez Panie z KGW. Tradycyjnie już jak na zakończenie lata przystało, nie zabrakło również pieczonych ziemniaków z ogniska i potraw z nimi związanymi. Wydarzenia te były objęte patronatem burmistrza Rozprzy, a dodatkowo partnerem pikniku w Białocinie było PGE Górnictwo i Energetyka S.A.

eprasa.pl 048debdfae

Czarnocin

Gminne Centrum Kultury tętni życiem

Od poniedziałku w GCK w Czarnocinie rozpoczęły się zajęcia dla dzieci, młodzieży i dorosłych. Po wielu tygodniach ciężkiej pracy udało się zorganizować wiele różnorodnych możliwości spędzenia wolnego czasu dla każdej grupy wiekowej. Dla najmłodszych dzieci przygotowane są pobudzanki czyli zajęcia sensoryczne dla najmłodszych do 3 roku życia. Aby zachęcić wszystkich do wyjścia z domu i spędzenia aktywnie czasu dla dzieci zorganizowane zostały: balet, aikido, zajęcia teatralno -wokalne, plastyczne, gimnastyczne z akrobatyką, gimnastyczne z elementami jogi, taniec współczesny, zajęcia z eksperymentami oraz naukę gry na gitarze. Największym zainteresowaniem cieszą się zajęcia dla dorosłych na których czekają: zumba, joga z relaksacją, gimnastyka oraz aikido. Do nowego budynku przeniosły się z próbami także zespoły ludowe działające na terenie gminy, które chętnie przyjmą nowych członków do swoich grup. W budynku EKOSFERY można było podziwiać wystawy strojów ludowych, fotografie Artystów ze Stowarzyszenia Doliny Wolbórki, rękodzieła Pani Agnieszki Radomskiej oraz prace malarskie Urszuli Klimczak Strumiłło, które codziennie chętnie odwiedzały przedszkolaki, uczniowie szkół podstawowych oraz ZSCKU w Czarnocinie. Wszyscy odwiedzają także nową siedzibę biblioteki, zapoznając się z bogatym księgozbiorem, możliwościami katalogu online oraz systemem wypożyczalni elektronicznej, który działa od początku roku.

Budynek powstał z myślą o mieszkańcach gminy Czarnocin, którzy chcą spędzić wolny czas w miłym towarzystwie na zajęciach rozwijających ich zainteresowania i pasję. Bardzo cieszy fakt, że jest duże zainteresowanie zaproponowanymi zajęciami. Świadczy to o tym, że w naszej małej ojczyźnie- Gminie Czarnocin brakowało takiego miejsca pełnego pasji i kultury, gdzie każdy może znaleźć coś dla siebie- powiedział wójt Roman Miksa

Komputery dla uczniów 4 klas

Już niebawem wszyscy uczniowie klas 4 z gminy Czarnocin otrzymają laptopy, które ułatwia im proces nowoczesnej nauki. Na podstawie ustawy z dnia 7 lipca 2023r. o wsparciu rozwoju kompetencji cyfrowych uczniów i nauczycieli ponad 40 uczniom zostaną przekazane nowoczesne laptopy wraz z oprogramowaniem niezbędnym do pracy przy nauce. Stosowną umowę na przekazanie sprzętu podpiszą rodzice każdego ucznia oraz wójt gminy Roman Miksa.

Weekend pełny atrakcji

W sobotę 30 września odbyły się 2 wydarzenia, które zostały sfinansowane przez gminę Czarnocin w ramach środków przeznaczonych na profilaktykę antynałogową. W Tychowie odbył się piknik dla dzieci i młodzieży pod nazwą „Profilaktyka ma moc", na którym w pierwszej kolejności sołtys Katarzyna Wójcik omówiła dzieciom zagrożenia jakie płyną z uzależnień, przede wszystkim tych związanych z elektroniką. Następnie druhowie z OSP Tychów przeprowadzili kurs pierwszej pomocy oraz pokazali jakie skutki może mieć np. rzucony bezmyślnie niedopałek papierosa. Piknik był też okazją do pierwszego, oficjalnego spotkania MDP z Tychowa, trzeciej już młodzieżowej drużyny pożarniczej działającej na terenie gminy Czarnocin. W najbliższym czasie planowane jest oficjalne powołanie i ślubowanie tej młodzieżowej jednostki. Przez całe popołudnie najmłodsi mieli do dyspozycji dmuchańce, tor przeszkód, strzelnicę, wiele zabaw z animatorem oraz bogatą strefę gastronomiczną przygotowaną przez Panie z KGW Tychów.

Sobotni wieczór był też atrakcyjny za sprawą Stowarzyszenia Sami Swoi 2 z Biskupiej Woli, które zorganizowało ,,Seans filmowy z profilaktyką" na leżakach. Mieszkańcy Biskupiej Woli spędzili wspaniały wieczór oglądając na początku krótki film o różnorakich używkach, a potem wyświetlony został niezwykle wzruszający film ,,Nietykalni". Na tym wydarzeniu członkowie stowarzyszenia również zadbali o przybyłych gości serwując im jedzenie z grilla, popcorn oraz pyszne ciasto.

Bardzo się cieszę, że środki z GKPiRPA pozwalają na integrację mieszkańców, a przede wszystkim pozwalają na przekazywanie większemu gronu osób niezwykle ważnych tematów jakimi są uzależnienia - powiedział wójt Roman Miksa

Gmina rozwija kulturę fizyczną

Gmina Czarnocin w ciągu ostatnich lat znacznie poprawiła infrastrukturę sportową budując m.in. boiska w Czarnocinie, Dalkowie, Biskupiej Woli czy Szynczycach. Powstało również kilka siłowni zewnętrznych i placów zabaw w sołectwach. Wszystkie zrealizowane dotychczas działania to nie koniec działań samorządu związanych z poprawą zadań w zakresie sportu na terenie gminy. W ostatnim czasie ogłoszony został przetarg na zadanie budowy boiska do piłki plażowej, skoczni w dal i rzutni do pchnięcia kulą. Realizacja tego przedsięwzięcia pozwoli dokończyć zagospodarowanie terenu przy ZSP w Czarnocinie, na którym znajduje się boisko wielofunkcyjne, a w ciągu kilku dni zostanie oddany do użytku plac zabaw dla przedszkolaków. Obecnie trwa finalizacja procedury przetargowej, w której wybrany zostanie wykonawca zadania. Na realizację tego zadania gmina Czarnocin otrzymała dofinansowanie z Urzędu Marszałkowskiego w wysokości 130 000,00 zł, a pozostała konieczna kwota zostanie pokryta z budżetu gminy Czarnocin. Zakończenie projektu jest przewidziane do 15 grudnia bieżącego roku.

O Czarnocinie czytaj również na
ePiotrkow.pl

eprasa.pl 048debdfae

Moszczenica

Uczniowie cieszą się z wyremontowanej i rozbudowanej szkoły

W Srocku odbyła się uroczystość z okazji oficjalnego zakończenia rozbudowy i modernizacji budynku tamtejszej Szkoły Podstawowej. Na tę inwestycję od lat czekała społeczność lokalna.

- Bardzo się cieszę, że stojąc tu dziś przed państwem mogę powiedzieć, że władze gminy dotrzymały słowa. I choć rozmowy czasami bywały trudne, także i tu na tej sali, to wszystko ma dziś szczęśliwy finał. Budowaliśmy w trudnym ekonomicznie czasie. Koszty rosły musieliśmy pukać do różnych drzwi, nawet tych ministerialnych. Dzięki przychylności wielu osób mogliśmy zakończyć tę inwestycję - wyliczał wójt Marceli Piekarek.

Inwestycja kosztowała ponad 7 milionów. Przebudowano starą część budynku i dobudowano nowe skrzydło. Zagospodarowano teren przy szkole - wybudowano boisko do gry w piłkę koszykową i siatkówki, 3-torową bieżnię, tor do skoku w dal oraz nowy parking.

Dzięki rozbudowie dzieci mają do dyspozycji m.in. nowe pracownie i salę bilardową.

- W końcu możemy powiedzieć, że jesteśmy w XXI wieku - mówi dyrektor szkoły Iwona Pałygiewicz. - Pierwotny budynek szkoły wybudowano w 1937 roku. Pierwsza rozbudowa miała miejsce w 2000 roku Wtedy dobudowano salę gimnastyczną z łącznikiem, w którym mieściły się dwie klasy i zaplecze sanitarne. Placówka od wielu lat borykała się z trudnościami lokalowymi, a wiekowy budynek wymagał gruntownego remontu. W 2011 roku powołano do życia stowarzyszenie „Szkoła w Srocku", które miało wspierać remont szkoły. Choć droga była długa, to cieszę się, budynek stał się wizytówką gminy Moszczenica. Było to możliwe dzięki współpracy lokalnej społeczności, wójta oraz władz na każdym szczeblu, zaczynając od naszych gminnych urzędników po posłów. Wszystkim za to serdecznie dziękuję.

Uroczystą akademię poprzedziła msza święta odprawiona przez ks. Mariusza Staszczyka, proboszcza parafii Srock. Symbolicznego przecięcia wstęgi dokonali posłowie: Antoni Macierewicz i Grzegorz Lorek, który pomógł w zdobyciu dodatkowych funduszy z Ministerstwa Finansów, pozwalających na prace dodatkowe, senator Wiesław Dobkowski, wicewojewoda Marcin Buchali, wicemarszałek Zbigniew Ziemba, starosta Piotr Wojtysiak, wójt Marceli Piekarek i Kurator Łódzki Oświaty Waldemar Flajszer.

W tych ważnych dla szkoły wydarzeniach, oprócz uczniów, całej kadry szkoły (obecnej i byłej) udział wzięli licznie przybyli goście: przedstawiciele władz państwowych, wojewódzkich, powiatowych, gminnych, duchowieństwo, dyrektorzy instytucji i szkół gminnych, przedstawiciele kuratorium, wykonawcy inwestycji, członkowie stowarzyszenia „Szkoła w Srocku", ZNP, OSP, KGW, sołtysi oraz rodzice i sponsorzy szkoły.

Miłą niespodziankę dla szkoły przygotował powiat piotrkowski.

- Mamy dla Państwa prezent w postaci dotacji na projekt „Ocalić od zapomnienia - kultura, sztuka i oświata naszego regionu", dzięki któremu uczniowie Szkoły Podstawowej w Srocku, będą mogli zapoznawać się z kulturą tradycjami naszego regionu - poinformował Piotr Wojtysiak Wojtysiak.

Miłym akcentem było również przekazanie sprzętu sportowego przez Dariusza Kobackiego Prezesa Polskiego Związku Bilardowego.

Uroczystości zakończyły występy uczniów, którzy pod czujnym okiem swoich pedagogów, zaprezentowali liczne talenty: wokalne, taneczne i aktorskie.

Łęki Szlacheckie

Akcja Narodowe Czytanie 2023

Uczniowie klas VI-VIII Szkoły Podstawowej im. Marii Konopnickiej w Łękach Szlacheckich wzięli udział w Ogólnopolskiej Akcji XII edycji Narodowego Czytania. W tym roku było to „Nad Niemnem" E. Orzeszkowej. Główny cel tego przedsięwzięcia to popularyzacja wspólnego czytania wielkich dzieł literatury narodowej, promowanie kultury żywego słowa w jej najdoskonalszych przejawach. Uczniowie, biorąc udział w przedsięwzięciu zainicjowanym przez Prezydenta Rzeczpospolitej, czytali „Nad Niemnem" – jedną z najsłynniejszych powieści Orzeszkowej. Tegoroczną edycję czytania otworzyła pani dyrektor Anna Wojakowska - Wolska. Uświetniły ją także swoją obecnością: pani Marta Stępień – dyrektor Gminnej Biblioteki w Łękach Szlacheckich z siedzibą w Ogrodzonej, pani Ewelina Jędruszek z Urzędu gminy w Łękach Szlacheckich oraz przewodnicząca Rady Rodziców – pani Marta Patek. Sylwetkę i twórczość tej wybitnej pisarki przybliżyły zebranym uczennice, które wcieliły się w role prowadzących całą uroczystość – Aleksandra Wojakowska oraz Martyna Dawidowicz. Następnie wszyscy z zaciekawieniem słuchali wybranych fragmentów powieści, którą czytali uczniowie: K. Turniak, Sz. Skrobek, P. Fijołek, N. Cieślik, zaproszeni goście oraz nauczyciele. Wszyscy uczestnicy czytania otrzymali zakładki do książek oraz podziękowania z pamiątkowym stemplem NC.

Organizacją wspólnego czytania w szkole podstawowej w Łękach Szlacheckich zajęły się panie: Elżbieta Więcławska, Joanna Błaszczyk oraz Agnieszka Kopacka - koordynatorki tego przedsięwzięcia. Wspólne czytanie dzieł polskiej literatury to kontynuacja naszej narodowej tradycji i budowanie więzi – stwierdzili uczestnicy czytania.

Razem możemy więcej!

Zbieranie nakrętek to wciąż jedna z najpopularniejszych akcji charytatywno-ekologicznych. Są sytuacje, gdy wysiłek pojedynczego człowieka niewiele znaczy, jednak, gdy do akcji włącza się większa społeczność, przynosi to efekt.

Oliwier to niezwykły młody chłopiec, który od urodzenia stawia czoła niełatwym wyzwaniom. Urodzony przedwcześnie zmaga się z ciężką zamartwicą urodzeniową oraz dziecięcym porażeniem mózgowym. Jego życie to codzienna walka , ale również niesamowita siła i uśmiech. Każdy zebrany korek to krok w stronę lepszego życia dla Oliwiera.

Gminna Biblioteka Publiczna w Łękach Szlacheckich z siedzibą w Ogrodzonej dołączyła do drużyny wspierającej Akcję Charytatywną „Korek dla Oliwiera" i przekazała 28 worków nakrętek, które mieszkańcy gminy wrzucali do metalowego serca ustawionego przed siedzibą biblioteki. Celem zbiórki jest pozyskanie środków na leki, turnus rehabilitacyjny, konsultacje ze specjalistami, sprzęt ortopedyczny oraz terapię zajęciową dla chłopca.

Ten niewielki kawałek plastiku, niby nic wielkiego, a konsekwentnie zbierany, może wiele zdziałać.

Dziękujemy mieszkańcom za przyłączenie się do zbiórki !

eprasa.pl 048debdfae

Wola Krzysztoporska

Kompleks w Gomulinie oficjalnie otwarty

Boisko ze sztuczną trawą do piłki nożnej, wielofunkcyjne boisko z poliuretanową nawierzchnią, a do tego nowoczesny, kolorowy plac zabaw - tak wygląda nowy sportowo-rekreacyjny kompleks, który powstał przy Szkole Podstawowej w Gomulinie. 28 września odbyło się uroczyste otwarcie obiektu.

Przy pięknej pogodzie symbolicznie przecięto wstęgę. Nie brakowało także podziękowań (m.in. dla projektanta obiektu Krzysztofa Pabicha i wykonawcy – firmy „JONBUD" Mariusz Jonczyk za solidne i przedterminowe ukończenie budowy). Były życzenia i podsumowania oraz pierwsze strzały i bramki. Podczas otwarcia wójt gminy Wola Krzysztoporska Roman Drozdek, podkreślał, że to jeden z najpiękniejszych dni w tej kadencji samorządu.

- Oddajemy do użytku bardzo ważną i potrzebną inwestycję. Obiekt jest przepiękny, choć inwestycja była bardzo trudna. W trakcie przygotowania i realizacji było wiele niepewności, czy uda nam się to dokończyć. Dzięki dobrej decyzyjności samorządu udało nam się doprowadzić do finału. Radość jest wielka. Można powiedzieć, że te wieloletnie gomulińskie marzenia w końcu zostały spełnione - zaznaczał wójt Roman Drozdek. Obiekt jest wielofunkcyjny, a dzięki oświetleniu będzie można z niego korzystać także wieczorami.

- Takie otwarcie to piękne uczucie. Coś, co się tworzy dla dzieci, dla uczniów. Tworzymy to z pasją, bo wiemy, że będzie to wykorzystywane i będzie służyło przez wiele lat. Nie ma piękniejszego uczucia niż dać dziecku radość, a to jest właśnie sama radość - mówiła Iwona Zapała, dyrektor Szkoły Podstawowej w Gomulinie, która podkreśla, że boiska będą służyć nie tylko uczniom. - W godzinach dopołudniowych z obiektu będą korzystali uczniowie oraz przedszkolaki. Będzie także zatrudniony animator, który będzie czuwał nad boiskami. Popołudniami w dni powszednie oraz w weekendy obiekt będzie udostępniany innym sympatykom sportu. Mamy zamiar stworzyć tutaj oazę ducha sportowego - zaznaczyła Iwona Zapała.

Z nowego boiska najbardziej cieszą się uczniowie. - Bardzo nam się te boiska podobają. Najbardziej oczywiście ta część do piłki nożnej. Jeszcze nie mieliśmy okazji na nim grać, bo dopiero dziś zostało oficjalnie otwarte, ale już się nie możemy doczekać. Będziemy na pewno na nim często grać - mówili tuż po otwarciu uczniowie szkoły.

Dzieci odwdzięczyły się dorosłym pięknym przedstawieniem

pokazującym wszystkie dyscypliny sportu, jakie będzie można rozwijać m.in. na nowych boiskach.

A w skład zespołu boisk wchodzą: boisko wielofunkcyjne o nawierzchni poliuretanowej o wymiarach 36×22 m wraz z wyposażeniem oraz oświetleniem solarnym; boisko o nawierzchni ze sztucznej trawy wraz z wyposażeniem do gry w piłkę nożną (ORLIK) o wymiarach 59×29 m wraz z oświetleniem, kontener szatniowy wraz z niezbędnymi przyłączami, utwardzone dojścia, ciągi komunikacyjne oraz piłkochwyty i ogrodzenie boisk z bramą i furtką.

Prace przy nowym kompleksie kosztowały 2.681.098 zł. Na realizację tej inwestycji gmina Wola Krzysztoporska pozyskała 1.265.500 zł dofinansowania z pierwszej edycji Rządowego Funduszu Polski Ład: Program Inwestycji Strategicznych Z własnego budżetu gmina wyłożyła 1.415.598 zł.

OSP w Rokszycach działa już 80 lat

Powstała w trudnym, wojennym czasie, w roku 1943 i działa do dziś, służąc ratunkiem i pomocą. Ochotnicza Straż Pożarna w Rokszycach skończyła właśnie 80 lat i wygląda na to, że jak na tak wiekową damę ma się całkiem dobrze.

Z okazji jubileuszu strażacy przygotowali uroczystość, podczas której nie tylko wspominali przeszłość, ale i wyróżnili najbardziej zasłużonych druhów. Obchody rozpoczął przemarsz pododdziałów pod dowództwem zastępcy komendanta gminnego związku OSP RP w Woli Krzysztoporskiej druha Tomasza Jakubiaka, który złożył meldunek członkowi Zarządu Oddziału Wojewódzkiego Związku OSP RP woj. łódzkiego wójtowi gminy Wola Krzysztoporska Romanowi Drozdkowi. Mszę świętą w intencji strażaków poprowadził ks. Stanisław Stępień z Parafii Najświętszej Maryi Panny Królowej Pokoju w Piotrkowie Trybunalskim. Ksiądz kanonik obdarował też druhów z Rokszyc obrazem świętego Floriana, patrona strażaków. Zebranych gości powitał z kolei sołtys Rokszyc i jednocześnie strażak Piotr Skupień, który też poprowadził całą uroczystość przygotowaną według strażackiego ceremoniału - z meldunkiem i podniesieniem flagi na maszt.

Historię jednostki OSP Rokszyce przedstawił druh Emil Hilski, a później nagrodzono tych, którzy w tej historii zasłużyli się najbardziej.

Srebrnym medalem Za Zasługi dla Pożarnictwa został odznaczony druh Roman Lasota.

Medalem brązowym Za Zasługi dla Pożarnictwa zostali odznaczeni: druh Sławomir Fresel i druh Marcin Wężyk.

Odznaką Strażak Wzorowy zostali odznaczeni: druh Damian Niezgoda oraz druh Daniel Kaźmierczak.

Doceniono także seniorów. Mając na uwadze ich długoletnią służbę oraz ogromny wkład i zaangażowanie w życie jednostki, na prośbę zarządu OSP w Rokszycach wójt gminy Wola Krzysztoporska uhonorował ich pamiątkową statuetką i dyplomem. A byli wśród nich:

druh Zdzisław Skupień
druh Mieczysław Adamczyk (odebrała Krystyna Adamczyk)
druh Bogdan Junicki
druh Jan Ludwikowski
druh Stanisław Macioł
druh Stanisław Wężyk
druh Zdzisław Kaźmierczak

Podziękowano także druhom, którzy w latach ubiegłych poświęcali swój czas i pełnili funkcje w zarządzie OSP w Rokszycach, a byli to druhowie: Mariusz Lasota, Ryszard Ogrodnik, Andrzej Olejnik, Ireneusz Dryzek.

Swoje podziękowania strażacy z OSP Rokszyce reprezentowani przez prezesa Rafała Adamczyka i naczelnika Piotra Wężyka przekazali także osobom, z którymi od lat udanie współpracują. A znaleźli się wśród nich ks. Stanisław Stępień i panie z KGW w Rokszycach pod wodzą Katarzyny Jarosińskiej (które i tym razem nie zawiodły i przygotowały wspaniałą ucztę dla strażaków i zaproszonych gości).

Szczególne wyróżnienie trafiło też do wójta Romana Drozdka. - Jest wśród nas osoba, bez której ta uroczystość nie przebiegałaby w tym miejscu na tle tego pięknego Domu Ludowego. Osoba, dzięki której zrealizowało się wiele naszych planów i marzeń. Osoba, która od początku widziała w naszej jednostce potencjał, przez wiele lat okazywała nam życzliwość i wsparcie. Dziękujemy za ofiarność i za te wszystkie lata ciężkiej pracy dla dobra naszej jednostki oraz całej społeczności – mówił druh Piotr Skupień tuż przed przekazaniem druhowi Romanowi Drozdkowi aktu nadania Członka Honorowego OSP w Rokszycach.

- 80 lat OSP Rokszyce to brzmi dumnie. Dziś wracamy pamięcią do założycieli tej organizacji. Ich mądrość z 1943 r. przetrwała do dziś. I mimo wielkich zdobyczy techniki, ręce strażaków są ciągle potrzebne. Te miliony, które przeznaczamy na funkcjonowanie jednostek OSP na terenie gminy Wola Krzysztoporska nie wystarczyłyby, bo do tego sprzętu trzeba dołożyć ludzkie poświęcenie, determinację, by zostawić rodzinę i kosztem własnego czasu ruszyć z pomocą, narażając się na niebezpieczeństwo – mówił wójt Roman Drozdek, dziękując strażakom za ich służbę.

Za wieloletnią współpracę i wsparcie tytułem Członków Honorowych jednostki wyróżniono również druhów Jana Czubałę i Janusza Stusa. Podziękowania popłynęły także do przewodniczącej Rady Gminy Małgorzaty Gniewaszewskiej i radnego Grzegorza Koneckiego i tych, którzy pomogli w organizacji uroczystości: do Andrzeja Lasoty i orkiestry OSP z Gomulina pod batutą Andrzeja Łaskiego za piękną oprawę muzyczną, do sponsorów (Roman i Justyna Lasotowie, Janusz Stus) i wspierających (Marcin i Piotr

Wężyk, Ryszard Cieślak) oraz strażaków z terenu gminy Wola Krzysztoporska, którzy przyjechali wspólnie świętować jubileusz swoich kolegów.

Uroczystości zakończyła wspólna biesiada przygotowana przez panie z KGW Rokszyce.

Galeria zdjęć na www.wola-krzysztoporska.pl

eprasa.pl 048debdfae

RÓŻNE

Wyprzedaż garażowa Piotrków ul. Żeromskiego 8. Każda sobota 12.00-17.00 /40/

Sprzedaż drewna kominkowego i opałowego: sosna, dąb, brzoza. Dowozimy pod twój dom. Drewno połupane. 514 095 300 /41/

NIERUCHOMOŚCI

SPRZEDAM

Sprzedam działkę budowlaną 3000 m/kw w Piotrkowie, Aleja 800-lecia, cena 250 zł/m kw.; 601-280-108. /52/

Sprzedam hale 350 m/kw ul. Próchnika. Piotrków Tryb. Tel. 601-910-135 /52/

Sprzedam garaż w okolicy PIOMY. Cena 31000 zł. Tel. 601-280-108 /52/

Sprzedam dom, garaż, ogród. Tel. 504-235-024 /42/

Sprzedam las 1,72 ha. Łęki Szlacheckie. Cena 35 tys./ha Tel. 881-240-160 /40/

DO WYNAJĘCIA

Lokal na I piętrze. Piotrków, Belzacka 67; 793-334-639. /52/

Wynajmę garaż przy ulicy Czarna Droga. Tel. 504-235-353 /41/

MOTO

Masz problem ze starym samochodem? Składnica złomu, Twardosławice 28 B; 44/ 646-23-24, www.motorecykling.com.pl. /52/

Lampy, reflektory, żarówki, diody, światła dzienne, xenony z montażem na miejscu. Piotrków, ul. Łódzka 66; 508-309-229. /52/

SPRZEDAM

Sprzedam czarne Volvo S60 rok 2013, benzyna, mały przebieg, sprowadzony z USA w 2015 roku, garażowany. Cena 48 000 zł. Tel. 502-43-43-24 /43/

PRACA

Centrum serwisowe EDMAR zatrudni doświadczonego lakiernika. Stała, dobrze płatna praca. EDMAR Piotrków, Stolarska 13; 603-924-446. /52/

Zatrudnię stolarza meblowego, wysokie zarobki; 506-157-039. /52/

Zatrudnię przedstawiciela handlowego z branży metalowej; 512-476-646. /52/

Zatrudnię mechanika samochodowego. Stała, dobrze płatna praca; 601-232-466. /52/

Centrum Serwisowe EDMAR przyjmie doradcę w zakresie: serwisowym, blacharskim i lakierniczym. EDMAR Piotrków, Stolarska 13. Tel.603-924-446 /52/

BUDOWLANE

Remonty, wykończenia. Tel. 511-341-993 /42/

USŁUGI

Naprawy powypadkowe. Centrum serwisowe. Doradztwo w likwidacji szkód samochodowych. Auta zastępcze. P-ków. Stolarska 13; 603-924-446. /52/

Oprawa muzyczna ślubu, skrzypce, altówka, wiolonczela, organy i flet, www.muzykanaslub.cba.pl; 607-588-518./52/

Masz problem ze starym samochodem - składnica złomu, Twardosławice 28 B; 44/ 646-23-24 lub 502-568-009 www.motorecykling.com.pl. /52/

Autoholowanie, niskie ceny; 603-123-964. /52/

Mieszalnia lakierów. Lakiery samochodowe i przemysłowe. Pasty polerskie, materiały lakiernicze. Roosevelta 43; 692-656-023. /52/

Kolizja? Wypadek? Z nami bezgotówkowo rozliczysz szkodę, Zapewnimy auto zastępcze z OC sprawcy. Profesjonalnie naprawimy twój samochód.

Auto-Majer, Piotrków, Wąska 6; 601-232-466. /52/

ZDROWIE

Podolog Yuliia Danilicheva. Leczenie chorób stopy i paznokci. Krótkie terminy, także soboty. Tel. 515-459-035 /52/

DERMATOLOG WENEROLOG - lek. Zbigniew Pietrzak. Laser frakcyjny CO2, laserowe leczenie rumienia, naczynek, przebarwień, epilacja laserem, wymrażanie brodawek, mezoterapia, toksyna botulinowa, karboksyterapia. Piotrków, ul. Dmowskiego 38. Zapisy: 508-450-820. /52/

Tydzień Trybunalski
redakcja@tt.info.pl, 513 457 865

Ogłoszenia dostępne są również na www.epiotrkow.pl

KARDIOLOG
ZBIGNIEW WÓJCICKI
Konsultacje lekarskie,
echo serca, holter ciśnieniowy,
holter ekg, próby wysiłkowe.
Piotrków Trybunalski
Słowackiego 67, I piętro gab.3
REJESTRACJA 505-049-333

KUPON NA BEZPŁATNE OGŁOSZENIE

Tydzień Trybunalski
40/2023, ważny do: 31.12.2023

Zaznacz odpowiednią kategorię

Różne
- ☐ Kupię
- ☐ Sprzedam

Lokale
- ☐ Kupię
- ☐ Sprzedam
- ☐ Do wynajęcia
- ☐ Poszukuję do wynajęcia
- ☐ Zamienię

Nieruchomości
- ☐ Kupię
- ☐ Sprzedam
- ☐ Do wynajęcia
- ☐ Poszukuję do wynajęcia
- ☐ Zamienię

Moto
- ☐ Sprzedam
- ☐ Kupię

Praca
- ☐ Szukam Pracy

Nauka
- ☐ Korepetycje (tylko za okazaniem legitymacji studenckiej)

Treść ogłoszenia .....

.....

.....

Imię i nazwisko (do wiadomości redakcji).....

Adres: .....

Wytnij kupon, wpisz treść ogłoszenia (do 10 słów) i prześlij do redakcji. Kupon na bezpłatne ogłoszenie można wykorzystać tylko raz. Ogłoszenie bez numeru telefonu i danych osobowych nie zostanie zamieszczone. Ogłoszenie, które wpłynie **do poniedziałku** do godz. 12:00 ukaże się w najbliższą środę. Redakcja ma prawo odmówić przyjęcia ogłoszenia bez podania przyczyny. Redakcja nie ponosi odpowiedzialności za treść ogłoszenia.

CLEAN PERFECT PLUS - NAJWYŻSZA JAKOŚĆ USŁUG

Oferujemy profesjonalne usługi w zakresie:
- sprzątania obiektów,
- sprzątania terenów zewnętrznych,
- mycia okien,
- dezynfekcji powierzchni,

Zlecenia realizowane są za pomocą najlepszego, dostępnego na rynku sprzętu. Indywidualny dobór środków chemicznych oraz technik wykonania jest gwarancją dobrze zrealizowanej usługi.

CLEAN PERFECT PLUS

Kontakt:
e-mail: info@cleanperfectplus.pl
tel: 728 303 606

Informator Kulturalny
epiotrkow.pl/informator/

Wyróżnij swoje ogłoszenie!
Szczegóły 511 292 920

Tydzień Trybunalski dostępny jest w serwisach sprzedaży gazet online: e-kiosk.pl, egazeta.pl i eprasa.pl
Naszą gazetę dzięki temu możesz czytać w aplikacji na smartfona, komputer i tablet.

Tydzień Trybunalski
TYGODNIK LOKALNY

Wydawca: Wydawnictwo „ELTOM", ul. Jagiellońska 7, 97-300 Piotrków Trybunalski. Redakcja - ul. Jagiellońska 7, 97-300 Piotrków Trybunalski. Telefon: 511 291 717. Redaktor naczelny: Beata Hołubowicz-Stachaczyk. Redaguje zespół. Nakład: 6000 egzemplarzy. Druk: ZPR Media S.A., Warszawa. ISSN 1427-9096. Skład: K.Plackowski. Redakcja zastrzega sobie prawo do dokonywania skrótów w powierzonych tekstach. Dział Reklamy i Ogłoszeń - tel. 511 292 920, e-mail: reklama@strefa.fm. Redakcja nie odpowiada za treść reklam i ogłoszeń.

Dodaj ogłoszenie za pomocą e-mail! Wyślij wiadomość na adres ogloszenia@epiotrkow.pl w temacie wpisz OGŁOSZENIE TT 41
Zastrzegamy sobie prawo do odmowy opublikowania zbyt długiego ogłoszenia. Bliższe informacje można uzyskać w Biurze Ogłoszeń, tel. 511 292 920

eprasa.pl 048debdfae

Reklama w mediach regionalnych tel. 511 292 920

STAROSTA POWIATU PIOTRKOWSKIEGO

wykonujący zadanie z zakresu administracji rządowej informuje:

W siedzibie Starostwa Powiatowego w Piotrkowie Trybunalskim ul. Dąbrowskiego 7 na tablicy ogłoszeń wywieszony został wykaz nieruchomości stanowiącej własność Skarbu Państwa położonej w obrębie Przygłów gm. Sulejów, oznaczonej numerami działek: 862/6 o pow. 0,0202 ha, 862/17 o pow. 0,0009 ha, 862/19 o pow. 0,0460 ha, przeznaczonej do zbycia w drodze darowizny. Wykaz ten został również zamieszczony na stronach internetowych Powiatu Piotrkowskiego www.powiat-piotrkowski.pl i www.powiat-piotrkowski.bip.net.pl oraz na stronie podmiotowej Wojewody Łódzkiego w Biuletynie Informacji Publicznej.

Piotrków Trybunalski, dnia 29 września 2023 r.

PPP.4103.3.12.2022

OBWIESZCZENIE PREZYDENTA MIASTA PIOTRKOWA TRYBUNALSKIEGO

Na podstawie art. 17 pkt 9 i 11, ustawy z dnia 27 marca 2003 r. o planowaniu i zagospodarowaniu przestrzennym (t.j. Dz. U. z 2023 r. poz. 977 ze zm.), w zw. z art. 39 ust. 1, art. 54 ust. 2 i 3 ustawy z dnia 3 października 2008 r. o udostępnianiu informacji o środowisku i jego ochronie, udziale społeczeństwa w ochronie środowiska oraz o ocenach oddziaływania na środowisko (Dz. U. z 2023 r. poz. 1094 ze zm.) oraz w związku z Uchwałą Rady Miasta Piotrkowa Trybunalskiego Nr LIII/672/22 z dnia 29 czerwca 2022 r. w sprawie przystąpienia do sporządzenia miejscowego planu zagospodarowania przestrzennego w rejonie ulic: Słowackiego, Młynarskiej, Belzackiej w Piotrkowie Trybunalskim

zawiadamiam o wyłożeniu do publicznego wglądu

projektu miejscowego planu zagospodarowania przestrzennego w rejonie ulic: Słowackiego, Młynarskiej, Belzackiej w Piotrkowie Trybunalskim wraz z prognozą oddziaływania na środowisko

w dniach od 12 października 2023 r. do 6 listopada 2023 r.

w siedzibie Pracowni Planowania Przestrzennego w Piotrkowie Trybunalskim, przy ulicy Farnej 8 w godz. od 800 do 1500, a także przez udostępnienie ww. dokumentów w Biuletynie Informacji Publicznej na stronie www.ppp.piotrkow.4bip.pl.

Dyskusja publiczna nad rozwiązaniami przyjętymi do ww. projektu miejscowego planu zagospodarowania przestrzennego wraz z prognozą oddziaływania na środowisko odbędzie się w dniu 24 października 2023 r. o godz. 1300 w siedzibie Pracowni Planowania Przestrzennego w Piotrkowie Trybunalskim przy ulicy Farnej 8.

Uwagi do projektu planu miejscowego oraz prognozy oddziaływania na środowisko należy składać w nieprzekraczalnym terminie do dnia 21 listopada 2023 r. w formie papierowej na adres: Pracownia Planowania Przestrzennego, ul. Farna 8, 97-300 Piotrków Trybunalski lub w formie elektronicznej, w tym za pomocą środków komunikacji elektronicznej, bez konieczności opatrywania ich bezpiecznym podpisem elektronicznym, w szczególności za pomocą poczty elektronicznej na adres e-mail: pracownia@ppp.piotrkow.pl, formularza zamieszczonego na stronie internetowej Pracowni Planowania Przestrzennego, ewentualnie ustnie do protokołu.

Wnoszący uwagi zobowiązany jest podać swoje imię i nazwisko oraz adres zamieszkania albo nazwę jednostki organizacyjnej i adres jej siedziby.

Przedłożone uwagi podlegają rozpatrzeniu przez Prezydenta Miasta Piotrkowa Trybunalskiego.

Administratorem danych osobowych przetwarzanych przez Pracownię Planowania Przestrzennego w Piotrkowie Trybunalskim w związku z realizacją zadań w zakresie planowania przestrzennego jest Prezydent Miasta Piotrkowa Trybunalskiego, przy ul. Pasaż K. Rudowskiego 10, 97-300 Piotrków Trybunalski. Klauzula informacyjna dotycząca przetwarzania danych osobowych dostępna jest pod adresem www.bip.piotrkow.pl w zakładce ochrona danych osobowych oraz www.ppp.piotrkow.4bip.pl w zakładce Inspektor danych osobowych.

Wójt Gminy Moszczenica

pow. piotrkowski

Wójt Gminy Moszczenica działając na podstawie art. 35 ust. 1 ustawy z dnia 21 sierpnia 1997 r. o gospodarce nieruchomościami (t.j. Dz. U. z 2023 r. poz. 344 z późn. zm.) informuje, iż wykaz nieruchomości stanowiących własność Gminy Moszczenica przeznaczonych do oddania w użyczenie został wywieszony na tablicy ogłoszeń Urzędu Gminy w Moszczenicy przy ul. Kosowskiej 1 oraz zamieszczony na stronie internetowej https://bip.moszczenica.eu/ na okres 21 dni od dnia 04.10.2023 r. do dnia 25.10.2023 r.

Piotrków Trybunalski, dnia 2 października 2023 r.

ZPM.4103.5.4.2023

OBWIESZCZENIE PREZYDENTA MIASTA PIOTRKOWA TRYBUNALSKIEGO

Na podstawie art. 17 pkt 1 ustawy z dnia 27 marca 2003 r. o planowaniu i zagospodarowaniu przestrzennym (t.j. Dz. U. z 2023 r. poz. 977 ze zm.) oraz art. 39 ust. 1 i art. 46 ustawy z dnia 3 października 2008 r. o udostępnianiu informacji o środowisku i jego ochronie, udziale społeczeństwa w ochronie środowiska oraz ocenach oddziaływania na środowisko (Dz. U. z 2023 r. poz. 1094 ze zm.) zawiadamiam o:

I. Podjęciu przez Radę Miasta Piotrkowa Trybunalskiego 27 września 2023 r. Uchwały Nr LXVII/831/23 w sprawie przystąpienia do sporządzenia zmiany w Uchwale nr IX/123/2003 Rady Miasta w Piotrkowie Trybunalskim z dnia 30 czerwca 2003 r. w sprawie miejscowego planu zagospodarowania przestrzennego w Piotrkowie Trybunalskim obejmującego obszar zawarty między liniami regulacyjnymi ulic: od północy: al. gen. Wł. Sikorskiego, od wschodu: Projektowaną 2, od południa: ulicą projektowaną Z 1/2 wraz z częścią terenu po południowej stronie projektowanej ulicy Z1/2, stanowiącą rezerwę dla rozwiązań komunikacyjnych połączenia ulic projektowanych GP i Z, określonych w miejscowym ogólnym planie zagospodarowania przestrzennego m. Piotrkowa Tryb. i ul. Belzacką oraz od zachodu: granicą działek o nr. ewidencyjnych: 99/33, 99/43, 99/29, 99/30, 99/17, 99/9 w obrębie nr 29.

II. Przystąpieniu do przeprowadzenia strategicznej oceny oddziaływania na środowisko związanej z przystąpieniem do dokonania opracowania w/w planu miejscowego.

Wnioski należy składać w nieprzekraczalnym terminie do dnia 26 października 2023 r.

Wnioski mogą być wnoszone w formie papierowej na adres Pracownia Planowania Przestrzennego ul. Farna 8, 97-300 Piotrków Trybunalski lub w formie elektronicznej, w tym za pomocą środków komunikacji elektronicznej (bez konieczności opatrywania ich bezpiecznym podpisem elektronicznym), w szczególności za pomocą poczty elektronicznej na adres e-mail: pracownia@ppp.piotrkow.pl, ewentualnie ustnie do protokołu.

Wnoszący wnioski zobowiązany jest podać swoje imię i nazwisko oraz adres zamieszkania albo nazwę jednostki organizacyjnej i adres jej siedziby. Ponadto wniosek powinien zawierać oznaczenie nieruchomości, której dotyczy.

Przedłożone wnioski podlegają rozpatrzeniu przez Prezydenta Miasta Piotrkowa Trybunalskiego.

Administratorem danych osobowych przetwarzanych przez Pracownię Planowania Przestrzennego w Piotrkowie Trybunalskim w związku z realizacją zadań w zakresie planowania przestrzennego jest Prezydent Miasta Piotrkowa Trybunalskiego, przy ul. Pasaż K. Rudowskiego 10, 97-300 Piotrków Trybunalski. Klauzula informacyjna dotycząca przetwarzania danych osobowych dostępna jest pod adresem www.bip.piotrkow.pl w zakładce ochrona danych osobowych oraz www.ppp.piotrkow.4bip.pl w zakładce Inspektor danych osobowych.

PREZYDENT MIASTA PIOTRKOWA TRYBUNALSKIEGO

działając na podstawie art. 35 ust. 1 ustawy z dnia 21 sierpnia 1997 r. o gospodarce nieruchomościami (Dz.U. z 2023 r., poz. 344 z późn. zm.) informuje, że na tablicach ogłoszeń w siedzibie Urzędu Miasta Piotrkowa Trybunalskiego przy Pasażu Karola Rudowskiego 10 i ul. Szkolnej 28 wywieszony został do publicznej wiadomości, na okres 21 dni, wykaz części nieruchomości stanowiącej własność gminy Miasto Piotrków Trybunalski, przeznaczonej do wydzierżawienia na okres 3 lat:

- **ul. Porzeczkowa, oznaczona w ewidencji gruntów jako część działki nr 223/15 w obrębie 19, o powierzchni 45 m2, z przeznaczeniem na ogródek przydomowy.**

Nieruchomość opisana została w odrębnie sporządzonym wykazie, opublikowanym na stronie internetowej Urzędu Miasta Piotrkowa Trybunalskiego www.piotrkow.pl oraz w Biuletynie Informacji Publicznej www.bip.piotrkow.pl, zakładka: Gospodarka nieruchomościami → Wykazy nieruchomości - sprzedaż i dzierżawa→ rok 2023→ II półrocze.

Dodatkowe informacje dotyczące nieruchomości objętej wykazem uzyskać można w Urzędzie Miasta Piotrkowa Trybunalskiego – Referat Gospodarki Nieruchomościami ul. Szkolna 28, pokój 306 lub pod nr tel. /44/ 732-18-50.

Tydzień Trybunalski dostępny jest w serwisach sprzedaży gazet online: e-kiosk.pl, egazeta.pl i eprasa.pl Naszą gazetę dzięki temu możesz czytać w aplikacji na smartfona, komputer i tablet.

eprasa.pl 048debdfae

To bezcenne zwycięstwo

fot. Piotrkowianin

Michał Matyjasik ostrzegał przed meczem z Zepterem KPR Legionowo, że Piotrkowianina czeka w hali beniaminka ciężki bój. Jego słowa w pełni się potwierdziły, dlatego trzy punkty przywiezione z Legionowa są tak cenne.

KPR Legionowo to ostatni w tabeli zespół, który do tej pory nie zdobył jednego punktu. Toczył jednak wyrównane boje, dlatego było oczywiste, że mecz będzie bardzo emocjonujący. Potwierdziły to pierwsze minuty spotkania. Obie drużyny narzuciły szybkie tempo gry i rzucały bramkę za bramką. Początek był bardzo wyrównany, jednak piotrkowianinie w drugiej części pierwsze połowy zbudowali niewielką przewagę. W 21. minucie wyszli na prowadzenie 10:7. Ostatecznie, pierwsza połowa meczu zakończyła się wynikiem 10:13 dla Piotrkowianina.

W drugiej części meczu lepiej zaczęli spisywać się gospodarze. Legionovia goniła, goniła i dogoniła. Szczypiorniści KPR-u nie tylko doprowadzili do wyrównania, ale także wyszli na prowadzenie. Na sześć minut przed końcem wygrywali 20:19 i mieli piłkę. Końcówka w wykonaniu naszych szczypiornistów była jednak doskonała. Piotrkowianie w ygrali 23:21 i dopisali do swojego konta bardzo ważne trzy punkty.

Zepter KPR Legionowo - Piotrkowianin 21:23 (10:13)

Piotrkowianin: Kot, Chmurski - Swat 5/3, Doniecki 4, Mosiołek 3, Szopa 3, Żyszkiewicz 3, Stolarski 2, Wawrzyniak 2, Kowalski 1, Filipowicz, Matyjasik, Makowiejew, Pożarek, Wadowski, Krajewski.

Zepter KPR Legionowo: Tomasz Szałkucki, Kacper Zacharski, Jakub Brzeziński 1, Norbert Maksymczuk, Michał Klapka, Filip Fąfara 1, Damian Pawelec 1, Sławomir Lewandowski 4, Kamil Adamczyk , Krzysztof Tylutki, Franci Brinovec 1, Krystian Wołowiec 7, Mateusz Chabior 3, Adam Laskowski 2, Kamil Ciok 1

K.Rudzki

OSiR
www.osirpiotrkow.pl
Ośrodek Sportu i Rekreacji
zaprasza do swoich obiektów
Kryta pływalnia
2 kryte baseny: przy ul. Bełzackiej i ul. Próchnika
Boiska sportowe
przy ul. Broniewskiego oraz ul. Zawiłej
Stadion Miejski
stadion miejski CONCORDIA przy ul. Żwirki 6
Centrum Rekreacyjne
przy ul. Bełzackiej
Kąpielisko SŁONECZKO
Jezioro Bugaj
Hala Relax
Hala sportowa przy ul. 3-go Maja 6B
Lodowisko
Czynne sezonowo, przy ul. Żeromskiego 22
Korty tenisowe
Sezonowo przy ul. Żeromskiego oraz ul. Bełzackiej (całoroczne)

Znajdź „Tydzień Trybunalski”
na FACEBOOK'u! www.facebook.pl/tydzien.trybunalski

Wyjazdowe zwycięstwo Piotrcovii

Pierwsza część meczu 4. serii ORLEN Superligi pomiędzy Młynami Stoisław Koszalin i Piotrcovią przypominała to, co piotrkowianki zaprezentowały w dwóch poprzednich pojedynkach. Zespół Agaty Cecotki grał wolno, nieskutecznie i popełniał mnóstwo błędów. Po zmianie stron Piotrcovia zaczęła wreszcie grać, tak jak potrafi i tak jak kibice od niej oczekują. Bardzo szybko zniwelowała straty z pierwszej części gry i wygrała 27:24, mając ostatni kwadrans pod kontrolą.

Wynik spotkania otworzyła Justyna Świerczek, ale od szóstej minuty i stanu 4:4 inicjatywę przejęły gospodynie, a piotrkowianki raziły nieskutecznością. Przez najbliższe 20 minut Młyny Stoisław rzuciły osiem bramek, a Piotrcovia odpowiedziała ledwie dwoma trafieniami. W 26. minucie było 12:6 dla drużyny Krzysztofa Przybylskiego. Jeszcze przed przerwą nasz zespół rzucił trzy gole i zmniejszył różnicę do czterech bramek.

W przerwie w szatni było spokojnie, wiedziałyśmy, co robiłyśmy źle, co musimy zmienić, jak przyspieszyć grę, gdzie szukać swoich szans. Zmotywowałyśmy się i pełne wiary wyszłyśmy na drugą połowę. Dużo znaczył początek drugiej połowy, gdzie odrobiłyśmy szybko straty. Konsekwentnie starałyśmy się budować przewagę - mówiła Justyna Świerczek tuż po zakończeniu spotkania.

Osiem minut drugiej połowy wystarczyło, aby Piotrcovia ze stanu 13:9 wyszła na prowadzenie 14:13. Młyny Stoisław jeszcze przez kilka minut próbowały nawiązać walkę z rozpędzoną ekipą Agaty Cecotki, ale od 40. minuty nie były już w stanie. Ciężar zdobywania bramek wzięły na siebie Silvie Polaskova i Tatjana Trbović. Obie rzuciły po sześć bramek. Ostatecznie Piotrcovia wygrała 27:24 i dopisała do swojego dorobku drugi w tym sezonie komplet punktów.

Zadowolenia po przerwaniu serii dwóch porażek z rzędu nie ukrywała trenerka Piotrcovii Agata Cecotka.

Zaczęłyśmy niemrawo. O ile obrona wyglądała całkiem przyzwoicie, do której nie mogę mieć jakichś większych zastrzeżeń, o tyle miałyśmy olbrzymi problem ze zdobyciem bramki. Natalia Filończuk jest solidną bramkarką ligową. Aby ją pokonać, trzeba było się trochę namęczyć. Natomiast druga połowa, gdy doszłyśmy rywalki na remis, toczyła się już pod nasze dyktando. Wygrałyśmy ten mecz charakterem, walką oraz wielką złością. Myślę, że byłyśmy zespołem lepszym, szczególnie w drugiej odsłonie i zasłużyłyśmy na to zwycięstwo - mówi Agata Cecotka.

W sobotę (7 października) do Piotrkowa przyjedzie niepokonany w poprzednim sezonie mistrz Polski, zespół Zagłębia Lubin. Mecz rozpocznie się o 18:00 w hali Relax.

Młyny Stoisław Koszalin - Piotrcovia 24:27 (13:9)

Piotrcovia: Sarnecka, Suliga - Gadzina 2, Świerczek 5, Radushko 1, Polaskova 6, Królikowska, Grobelna 4, Mokrzka 2, Sobecka, Szczepanek, Trbović 6, Waga, Schneider 1.

Kary: 10 min (Polaskova x2, Gadzina, Świerczek, Sobecka)

M.Cecotka

fot.: R. Illinicz

Polonia wskakuje na pozycję wicelidera

fot.: FB PKS Polonia Piotrków

Kolejne zmagania mają za sobą piłkarze IV ligi oraz piotrkowskiej klasy okręgowej. Coraz lepiej radzi sobie Polonia Piotrków, która jest niepokonana od czterech spotkań. Zielono-biało-niebiescy awansowali na pozycję wicelidera IV ligi.

Do tej pory piłkarze Polonii Piotrków na koncie mają tylko dwie porażki. W 9. kolejce przed własną publicznością piotrkowianie podjęli Ceramikę Opoczno. Gospodarze nie dali szans przyjezdnym, pokonując ich 2:0. Zielono-biało-niebiescy w ostatnich czterech spotkaniach zgromadzili aż 10 punktów, co pozwoliło im przesunąć się na pozycję wicelidera IV ligi. Do prowadzącego Sokoła Aleksandrów Łódzki tracą zaledwie jeden punkt.

W dobrych nastrojach 9. serię gier zakończył Skalnik Sulejów. Sulejowianie odnieśli cenne zwycięstwo nad KS-em Kutno, wygrywając 3:2, mimo że w drugiej połowie przegrywali 1:2. Skalnik z dorobkiem 15 punktów plasuje się na 8. pozycji.

Za ciosem nie poszli piłkarze Szczerbca Wolbórz. Beniaminek po ubiegłotygodniowym remisie z rezerwami Widzewa, tym razem przegrał z Orkanem Buczek 1:4. Wolborzanie honorową bramkę zdobyli w doliczonym czasie gry drugiej połowy. Szczerbiec z siedmioma punktami wciąż pozostaje w strefie spadkowej IV ligi.

Ze zmiennym szczęście radziły sobie drużyny z naszego regionu w piotrkowskiej klasie okręgowej. LKS Mierzyn wygrał w Żytnie z miejscową Victorią 3:2, tym samym odnotowując drugie zwycięstwo w sezonie.

Za to porażki poniosły Concordia Piotrków oraz Włókniarz Moszczenica. Piotrkowianie wybrali się do Rzgowa na spotkanie z miejscowym Zawiszą, gdzie ulegli gospodarzom 0:3. Także goli nie brakowało w Moszczenicy, gdzie na mecz z Włókniarzem przyjechał EBE SPN Bełchatów. Zgromadzeni kibice obejrzeli osiem trafień, ale na nieszczęście gospodarzy więcej bramek zdobyli bełchatowianie, którzy wygrali 3:5.

IV liga (9. kolejka)

Polonia Piotrków - Ceramika Opoczno 2:0 (0:0)

Skalnik Sulejów - KS Kutno 3:2 (1:1)

Orkan Buczek - Szczerbiec Wolbórz 4:1 (0:1)

Klasa okręgowa - Piotrków Trybunalski (7. kolejka)

Zawisza Rzgów - Concordia Piotrków 3:0 (0:0)

Włókniarz Moszczenica - EBE SPN Bełchatów 3:5 (1:1)

Victoria Żytno - LKS Mierzyn 2:3 (1:0)

M.Adamczyk

O sporcie czytaj również na
ePiotrkow.pl

eprasa.pl 048debdfae