ISSN 1644-1249
85

Głos w sprawie budżetu UE

s.2

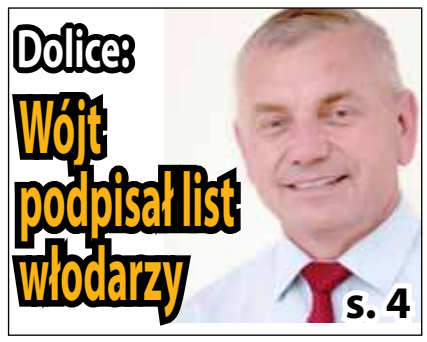

Dolice: Wójt podpisał list włodarzy

s. 4

Dziury na drogach

Zaczęli działać, ale jeszcze sporo do zrobienia

s. 2

Piątek
11 Grudnia 2020
Nr 85 (2125)
Cena: 2,50 zł
(w tym 8% VAT)
ISSN 1644-1249
INDEKS 349887
WYDAWCA POLSKI

DZIENNIK STARGARDZKI

Stargard, Chociwel, Dobrzany, Ińsko, Suchań, Dolice, Kobylanka, Marianowo, Stara Dąbrowa

Nasz Felieton: Miała być repolonizacja a ...

s.4

Suchań, Stara Dąbrowa, Marianowo i powiat

Nasi wśród beneficjentów Rządowego Funduszu Inwestycji Lokalnych

s.7

Stargard, Ińsko, Chociwel, Dobrzany

Mimo pandemii WOŚP zagra w mieście i powiecie

s. 3

OGŁOSZENIE

Sprzedaż parkietu
Układanie podłóg
Cyklinowanie podłóg
Odnawianie deski barlineckiej
Tel. 782 49 00 51

Jaka opłata za sprzedaż alkoholu?

s.2

Piotr Słomski: „*Ludzie nie chcą być królikami doświadczalnymi*”

s.6

NOWO OTWARTY
SKUP ZŁOMU
Dolice • ul. Kolejowa 33
pon. - pt: całodobowo • sobota: do godz. 13.00
Tel. 511 674 239 • Tel. 91 453 96 09
SPRZEDAŻ ZŁOMU UŻYTKOWEGO
ZAPRASZAMY

OGŁOSZENIE

mikulski nieruchomości
Goleniów/Szczecin/Nowogard/Stargard/Świnoujście/Kołobrzeg/Gdańsk
www.mikulski-nieruchomosci.pl

eprasa.pl 049278859e

Głos w sprawie budżetu Unii Europejskiej

Drodzy Stargardzianie,

uważam, że w toczącej się dyskusji na temat budżetu Unii Europejskiej głos samorządów też powinien mieć znaczenie. Poniżej publikuję – w języku polskim – treść listu, który przekazałem na ręce Przewodniczącej Komisji Europejskiej Pani Ursuli von der Leyen.

Trudno wyobrazić sobie Stargard i Polskę poza Unią Europejską. Takiej myśli nie dopuszcza też wielu mieszkańców. Trudno także wyobrazić sobie Unię bez Polski.

Nasze miasto to jedno z wielu w kraju, które doświadczyło dynamicznego rozwoju po wejściu Polski do Unii Europejskiej. W perspektywie 2004 – 2020 w całym Stargardzie zainwestowano imponującą kwotę ponad 663 000 000 zł przy dofinansowaniu z środków unijnych na poziomie przeszło 375 000 000 zł. W naszym mieście ogrom zmian jest konsekwencją przemyślanego inwestowania przy zaangażowaniu środków unijnych, ale również bezpośrednich inwestycji zagranicznych. Wszystko to odbudowało lokalną gospodarkę i wpływa również obecnie na dynamiczny rozwój przedsiębiorstw – także z polskim kapitałem.

Właśnie dlatego zależy mi, aby w obecnie toczącej się dyskusji na temat przyszłej perspektywy budżetowej UE i Funduszu Odbudowy, prowadzonej w kontekście wartości demokratycznych i granic suwerenności, usłyszany został także głos samorządowca ze średniej wielkości miasta. Głęboko wierzę, że odpowiedzialność rządów krajowych i zarządzających strukturą unijną pozwoli na zażegnanie tego kryzysu tak groźnego dla naszych losów.

Wielu Polaków, w tym i ja, na Unię Europejską patrzy nie tylko z pespektywy korzyści ekonomicznych. Podstawową wartością wynikającą ze związku zbudowanego przez dużą część europejskich narodów jest bezpieczeństwo. W czasie pokoju zbyt szybko zapominamy o okrucieństwie i bezsensowności konfliktów zbrojnych. Pamięć o zniszczeniach II wojny światowej obecnemu pokoleniu nie jest już przekazywana przez ich dziadków – czytają o niej w podręcznikach. Stabilna współpraca krajów tworzących Unię i poszanowanie każdego człowieka w oparciu o demokratyczne systemy rządzenia dają realną szansę na to, żeby ta wiedza pozostała już tylko podręcznikową.

Sens unijnego budżetu sprowadza się w polskiej perspektywie przede wszystkim do równania różnic gospodarczych poprzez zdynamizowanie tempa rozwoju naszego kraju. Dla Polaków to też możliwość zbliżania poziomu życia do obywateli innych państw. Otwarte granice są dla mieszkańców krajów Unii nie tylko turystyką, ale też przepływem naszych aktywności, budowaniem więzi i relacji, również gospodarczych. W tym zakresie zachodzą naprawdę duże zmiany. Tak wielu Stargardzian patrzy dziś z otwartością, bez historycznych uprzedzeń, na mieszkańców Stralsundu, Elmshorn, Berlina, Bernau, Eberswalde, Greiswaldu i wielu innych, nie tylko niemieckich miast. To jeden z ważniejszych sukcesów Unii i budulec dla pokoju.

Apeluję więc, proszę i oczekuję, że poczucie odpowiedzialności demokratycznie wybranych władz w Polsce i w innych krajach tworzących naszą Unię Europejską, nie dopuści do zaprzepaszczenia tej ważnej idei.

Rafał Zając-
Prezydent Stargardu

Nasza pływalnia zmienia się z każdym dniem

Jeszcze przed końcem roku zaglądamy – jak co miesiąc – na budowę przy ul. Szczecińskiej 35. Już w połowie 2021 r. wyremontowana pływalnia, sauny, komfortowe sale do fitnessu i duża siłownia pozwolą zrelaksować się stargardzianom w tym szczególnym czasie pandemii. Roboty zdecydowanie posuwają się do przodu.

Cały czas prowadzone są intensywne prace budowlane. Wykonywane są zabudowy z płyt kartonowo-gipsowych. W kolejnych pomieszczeniach pojawia się glazura. Trwają także prace dekarskie oraz montaż paneli fotowoltaicznych. Wiele dzieje się też w zakresie instalacji sanitarnych – bardzo ważnych w tego typu obiekcie.

Zabytkowy obiekt pływalni odzyskuje także blask z zewnątrz. Wzrok przykuwa odnowiona elewacja, wieża wraz ze zjeżdżalnią i efektowna szklana ściana. Kształtu nabierają pomieszczenia w środku. Nowa pływalnia to nie tylko basen, ale także saunarium, siłownia i sale do fitnessu. Mieszkańcy w każdym wieku i o różnych stopniach sprawności znają w bogatej ofercie OSiR coś dla siebie.

Info UM/opr red

Zabytkowy obiekt odzyskuje dawny blask również z zewnątrz

Jaka wysokość opłaty koncesyjnej na sprzedaż alkoholu w czasie pandemii?

UM: „Należności są naliczane w oparciu o wykazany obrót”

W związku z wprowadzeniem obostrzeń wynikających z pandemii, zwróciliśmy się z pytaniem, czy Miasto rozważa zwolnienie właścicieli barów, ogródków piwnych czy restauracji z opłaty za koncesję na sprzedaż alkoholu. Z powodu lockdownu właściciele ci ponieśli określone straty, a mimo to nadal obowiązuje ich opłata koncesyjna.

Na pytanie odpowiada Piotr Styczewski, rzecznik prasowy Urzędu Miejskiego - Na tę chwilę nie planujemy wprowadzenia zmian w zakresie zezwoleń na detaliczną sprzedaż alkoholu. Trzeba pamiętać, że te opłaty już zostały uiszczone (całość do 31.01. albo w ratach do 31.01., do 31.05. i do 30.09.). Poza tym warto podkreślić, że należności są naliczane również w oparciu o wykazany obrót. Oznacza to, że niektórzy przedsiębiorcy sprzedający mniej alkoholu niż zakładali, w przyszłym roku będą uiszczali także mniejsze opłaty – wyjaśnia P. Styczewski.

- Właściciele firm ze Stargardu, również barów, ogródków piwnych i restauracji, mogli i nadal mogą sięgać po różne rozwiązania pomocowe przygotowane przez miasto – dodaje urzędnik - To m.in. wsparcie obrotu przez wciąż rozwijaną platformę kupujlokalnie.stargard.pl, ale także atrakcyjne pożyczki płynnościowe. W pierwszej – w pełni wykorzystanej – puli przeznaczyliśmy na ten cel razem ze Stargardzką Agencją Rozwoju Lokalnego 3 000 000 zł. W drugiej uruchomionej puli były to 2 000 000 zł, które wykorzystano w 97%. Do dyspozycji wciąż są też pożyczki inwestycyjne. Z 5 000 000 zł rozdysponowano dotychczas 79% - informuje rzecznik Miasta.

Piotr Słomski

511 407 627

eprasa.pl 049278859e

Finał WOŚP niezagrożony ale ograniczony obostrzeniami

Mimo pandemii Wielka Orkiestra zagra w naszym mieście

Jak co roku Finał Wielkiej Orkiestry Świątecznej Pomocy gromadzi wielu mieszkańców Stargardu, którzy włączają się w akcję kwestowania. Z powodu pandemii koronawirusa, mieszkańcy zaczęli się zastanawiać, czy organizacja finału WOŚP nie jest u nas zagrożona.

- Finał WOŚP wpisał się w styczniowy krajobraz miejskich wydarzeń także u nas – zaznacza w rozmowie z redakcją jeden z mieszkańców - Jak wiadomo w styczniu tego roku pandemii jeszcze w naszym kraju nie było, w związku z tym chciałbym się dowiedzieć, czy w styczniu 2021 r. finał WOŚP odbędzie się Stargardzie czy jednak uniemożliwią jego organizację restrykcje covidowe – dopytuje mieszkaniec.

W związku z tym przytoczonym powyżej, jak i innymi sygnałami stargardzian, skierowaliśmy pytanie do Urzędu Miasta, które, jak wiemy każdego roku, angażuje się w organizację Finału WOŚP, udostępniając zaangażowanym w Finał budynek SCK, czy przestrzeń Rynku Staromiejskiego.

- Według mojej wiedzy w Stargardzie również działa sztab, który zrzeszy kwestujących wolontariuszy – informuje Piotr Styczewski - Obowiązujące wytyczne sanitarne uniemożliwiają jednak organizację wydarzenia na Rynku Staromiejskim w takiej formie, jak dotychczas. Niezależnie od tego w budżecie miasta zabezpieczyliśmy pieniądze, które trafią na konto WOŚP. Jeżeli pojawi się inicjatywa organizacji licytacji np. w formie on-line, to prezydent Rafał Zając – jak co roku – przekaże jakiś przedmiot na ten cel – odpowiada P. Styczewski.

29. Finał Wielkiej Orkiestry Świątecznej Pomocy odbędzie się w niedzielę 10 stycznia 2021 r.

W powiecie stargardzkim oprócz dwóch sztabów działających w mieście gdzie koordynatorami są: Weronika Szczepaniak przy Hufcu ZHP mieszczącym się przy Rynku Staromiejskim i drugim znajdującym się w szkole podstawowej numer 10 przy ulicy Szkolnej gdzie kordynatorem jest Katarzyna Tarkowska, utworzono także sztaby w Ińsku: kordynator Angelika Kwaśniak, siedziba Ińskie Centrum Kultury, Dobrzany: koordynator Alina Zdziebłowska, ulica Mickiewicza 43 oraz sztab w Chociwlu gdzie koordynuje Paweł Datkiewicz ze Stowarzyszenia Otwarta Dłoń, ulica: Dąbrowskiego 15.

Finał WOŚP w tym roku nie będzie miał już co prawda takiego rozmachu, ale mimo pandemii odbędzie się.

Piotr Słomski

Odpowiedź starosty na sygnał mieszkańca: Zajęcia hybrydowe w szkole specjalnej są konieczne

Iwona Wiśniewska: „Nic nie jest w stanie zastąpić kontaktu bezpośredniego”

Do naszej redakcji zgłosił się mieszkaniec, twierdząc, iż zaraził się koronawirusem od osoby będącej członkiem rodziny, która pracuje w Szkole Specjalnej przy ul. Wita Stwosza. Skontaktowaliśmy się ze starostą Iwoną Wiśniewską, gdyż powiat jest organem prowadzącym placówkę, w celu wyjaśnienia sygnalizowanej sprawy.

Szkoła Podstawowa Specjalna im. Juliana Tuwima przy ul. Wita Stwosza

- Zwracam się z pytaniem, dlaczego w szkole specjalnej na Wita Stwosza są prowadzone zajęcia, skoro jest pandemia i wszystkie placówki przechodzą na zdalne nauczanie – mówi mieszkaniec – Osoba będąca członkiem mojej rodziny pracuje w tej szkole i to od niej zaraziłem się koronawirusem. Obecnie jestem ozdrowieńcem, ale mam pytanie, czy w związku z pandemią nie powinno się przejść na zdalne nauczanie, także w szkole specjalnej? – pyta mężczyzna.

Do sprawy odniosła się Iwona Wiśniewska, starosta stargardzki - Przypadek pozytywny osoby chorej na covid został odnotowany w placówce 14 października – informuje starosta - Jednakże impulsem do powrotu do nauczania hybrydowego, poza wiedzą, którą posiadają wszyscy nauczyciele, wychowawcy, rehabilitanci, jest to, że kontaktu bezpośredniego nic nie jest w stanie zastąpić – podkreśla I. Wiśniewska - Rada Rodziców bardzo mocno nalegała na to by dzieci mogły powrócić do placówki. Część uczniów, u których zdiagnozowano choroby obciążające system immunologiczny, powodujące obniżoną odporność, na prośbę rodziców, pozostało w domach i nie należy się temu dziwić – zaznacza starosta.

- Pani dyrektor mnie zapewniała, że cała kadra jest zdrowa i dobrze sobie radzi. Nauczyciele zachowują podwyższony reżim jeśli chodzi o bezpieczeństwo epidemiczne. Pani dyrektor jest spokojna i zapewniła mnie, że wszystko przebiega tak, jak powinno. W przyszłym tygodniu, między 14 a 18 grudnia, nauczyciele jeszcze pracują, potem rozpoczyna się okres przerwy świątecznej i ponownie zarówno wychowawcy jak i dzieci powrócą do szkoły 18 stycznia. Pracownicy szkoły specjalnej są ludźmi doświadczonymi, w pełni świadomymi tego, jaka odpowiedzialność na nich spoczywa i nikt z nich nie podjąłby ryzyka. Ponadto zaniechanie rehabilitacji podopiecznych, choćby na bardzo krótko, miałoby dla nich straszny wpływ. Decyzja o przeprowadzeniu zajęć hybrydowych była więc jak najbardziej słuszna i w pełni identyfikuję się z panią dyrektor – oznajmia starosta Iwona Wiśniewska.

Piotr Słomski

eprasa.pl 049278859e

Miała być repolonizacja a …

1. Tematem wiodącym, szeroko komentowanym, tego tygodnia rozgrywającym się na krajowej scenie wydarzeniowej, ale dotyczącym tak bardzo lokalności, był niewątpliwie pierwszy i od razu tak zasadniczy akt tzw. repolonizacji mediów, czyli zakup przez spółkę skarbu państwa Orlen całego pakietu tytułów gazetowych, portali itp. aktywów wydawanych dotychczas przez Polska Presse – firmę będącą częścią starej niemieckiej grupy wydawniczej z siedzibą w Pasawie.

2.Jesteśmy liderem na rynku mediów regionalnych i lokalnych. - nadal możemy jeszcze przez chwilę przeczytać na stronie Polska Presse - W każdym regionie Polski przekazujemy rzetelne informacje i dajemy użyteczne produkty, które poprawiają wygodę życia. Codziennie dostarczamy naszym czytelnikom sprawdzone, najświeższe, najważniejsze wiadomości. Zajmujemy 9. miejsce w polskim Internecie, a nasze serwisy odwiedza 17,4 mln użytkowników. Blisko 60% polskich internautów czyta informacje na naszych stronach. W całej Polsce wydajemy 20 dzienników regionalnych – to marki gazet z wieloletnią tradycją. - chwali się i swoim dotychczasowy polskim potencjałem medialnym niemiecki wydawca.

3. Ale już za chwilę, po zakończeniu przez Orlen procesu przejmowania zakupionych w tym tygodniu aktywów to będzie już przeszłość. Warto dodać, że w nabytym przez Orlen (ponoć tylko za 130 mln złotych) pakiecie jest także 6 drukarń prasowych usytuowanych w Poznaniu, Sosnowcu, Warszawie, Łodzi, Koszalinie i Białymstoku.

4. Właśnie m.in. w swojej drukarni w Koszalinie dotychczasowy niemiecki wydawca, czyli Polska Presse, drukował należący również do niego, Głos Szczeciński znaną regionalną gazetę (za komuny organ KW PZPR) posiadającą obecnie swoją redakcję w Szczecinie i oddział w Stargardzie. Na terenie naszej „szczecińskiej" części województwa zachodniopomorskiego Polska Presse posiada także portal GS-24 i tytuł „Nasze Miasto" wydawany albo jako gazeta drukowana bezpłatna (ostatnio okazjonalnie), albo jako portal tak jak to się dzieje w powiecie goleniowskim.

5. Historycznie proces, który doprowadził do wyraźnej i niewątpliwie niedobrej przewagi wydawców „obcych" na polskim rynku medialnym zaczął się jeszcze na początku lat 90-tych na fali, niezbyt rozsądnego co do skali tzw. otwarcia na zachód. W 1990 roku w Polsce pojawiła się norweska firma Orkla, która począwszy od Wrocławia zaczęła skupować najpierw części potem całości udziałów w polskich tytułach regionalnych należących za komuny do, podległej realnie PZPR, robotniczej spółdzielni wydawniczej Ruch. W październiku 2006 roku tę norweską grupę prasową Orkla Press przejął angielski Mecom Group, który kontynuował w Polsce działalność Orkli pod nazwą Media Regionalne, rozbudowując także bazę drukarską. 1 października 2013 roku Media Regionalne zostały kupione przez niemiecką Grupę Wydawniczą Polskapresse, która dalej budowała koncern poprzez zakupy gazet z rynku i tworząc nowe portale aż zdominowała ten regionalny rynek medialny w około 90 procentach.

6. Od teraz całym tym dobytkiem Polska Presse, a więc także wymienionymi wyżej podmiotami wydawniczymi i drukarskimi znajdującymi się w naszym województwie - czyli w tym Głosem Szczecińskim, GS-24 i Naszym Miastem, zarządzać będzie Orlen. Orlen zaś jako spółka Skarbu Państwa jest całkowicie kontrolowany przez rząd (i to jest słuszne), co jednak w obecnych realiach oznacza także, że jest całkowicie, a może nawet bardziej, kontrolowany przez partię rządzącą – co jest z kolei głęboko niesłuszne. I tutaj pojawia się największy problem związany z transakcją roku – jak niektórzy nazywają przejęcie medialne w wykonaniu Orlenu - wynikający z tego, że potrzebny dla racji stanu proces repolonizacji mediów zostaje przeprowadzony jako szkodliwa dla społecznej misji mediów, nacjonalizacja.

7. Dodatkowo następuje - poprzez państwowy Orlen - uzyskanie nie tylko przez rząd, ale przez PiS kontroli nad ogromną grupą medialną. Tak więc w efekcie krok firmowany przez rządzących jako repolonizacja mediów jest w istocie nie tylko ich nacjonalizacją, ale dzisiaj oznacza on realnie ich „pisację".

8. Nikt bowiem nie ma wątpliwości, że z mediami zakupionymi przez Orlen rządzący zrobią i to szybko, dokładnie to samo co zrobili z publiczną TV i publicznym PR czyli, że uczynią z nich kolejną tubę propagandową i to tubę nie tylko opiewającą nieustanne sukcesy „naszej partii" ale także piętnującą, demaskującą (jako z natury przestępczą) każdą opozycję nawet taką posiadającą tylko zdanie odrębne. Tuba zatem grzmieć będzie donośnie a propaganda - jak zawsze firmowana, dla polepszenia swojej skuteczności rażenia, jako najczystsza prawda - dotrze pod strzechy już nie tylko z ekranu TVP i głośnika PR, ale także poprzez regionalne i lokalne gazety i portale finansowane formalnie przez nafciarzy dysponujących na ten zbożny cel nieograniczoną gotówką - oczywiście faktycznie gotówką publiczną.

9. Jak nas uczy doświadczenie z czasów minionych, gdy media już były zależne i to całkowicie od jednej partii, to konstytucyjna wolność słowa i gwarantowana ustawowo niezależność dziennikarska w takich okolicznościach podporządkowania, stają się zupełną fikcją nierealizowalną na co dzień. I tak będzie zapewne w przypadku sieci wydawnictw obecnie przejętych przez Orlen – zatrudnienie redaktorów, w tym naczelnych poszczególnych tytułów, zależeć będzie w praktyce od „podstolnej" decyzji lokalnych kacyków partyjnych partii rządzącej a żaden prężny aktyw nie pozwoli, aby dziennikarze pisali sobie co im się podoba – ma się podobać aktywowi…

10. W tej sytuacji nieoceniona dla „zdrowia publicznego", wolności obywatelskiej i przejrzystości przestrzeni wspólnotowej (a także rzetelności wyborów) będzie rolą takich mediów jak tych wydawanych, przez nasze prywatne i niezależne od żadnej władzy wydawnictwo tytułów, czyli Dziennika Nowogardzkiego, Dziennika Stargardzkiego, Dziennika Goleniowskiego, Nowych 7 Dni Gryfina czy Nowego Tygodnika Łobeskiego. Zapewniamy Państwa, że mamy świadomość swojej wyjątkowej odpowiedzialności za to, abyśmy się nie obudzili pewnego dnia w rzeczywistości neopeerelu w której wolna prasa i wolność słowa to są już tylko pojęciowe nie funkcjonujące na co dzień archaizmy. Dlatego - …jesteśmy, będziemy i nie jesteśmy na sprzedaż - not for sale…

Marek Słomski

Grzegorz Brochocki podpisał list w sprawie budżetu UE

Włodarze miast i gmin polsko-węgierskich piszą do przewodniczącej Komisji Europejskiej.

Grzegorz Brochocki wójt gminy Dolice

W naszym województwie marszałek oraz pewna część starostów, wójtów i burmistrzów podpisali list do Przewodniczącej Komisji Europejskiej Ursuli von der Leyen.

Jako jedyny z powiatu stargardzkiego list podpisał wójt Dolic Grzegorz Brochocki.

List ten podpisało kilkudziesięciu wójtów i prezydentów z całego kraju oraz kilkunastu z Węgier, na czele z prezydentem Warszawy Rafałem Trzaskowskim i burmistrzem Budapesztu.

red

Szanowna Pani Przewodnicząca,

Rządy Węgier i Polski po raz kolejny wykazały całkowity brak poszanowania dla podstawowych wartości naszej Unii, odrzucając mechanizm uwarunkowania wypłaty funduszy unijnych od przestrzegania zasady praworządności, w konsekwencji blokując kolejny wieloletni budżet UE, w tym przyznanie tak potrzebnej pomocy na odbudowę po kryzysie COVID-19. Pod pretekstem ideologii antyemigracyjnej i nacjonalistycznej retoryki starają się chronić system polityczny oparty na nieograniczonej władzy, kumoterstwie i całkowicie zmanipulowanej sferze publicznej.

My, przedstawiciele polskich i węgierskich samorządów, potępiamy działania pana Orbána i pana Morawieckiego. Reprezentując miliony Węgrów i Polaków, wyrażamy poparcie dla ochrony zasady praworządności i dokładnego nadzoru nad funduszami unijnymi, aby nasze wspólne środki służyły dobru publicznemu, a nie antydemokratycznym i nieuczciwym interesom.

Chociaż nadal mamy nadzieję, że nasze rządy w końcu zgodzą się na pierwotną propozycję budżetową i w tym na mechanizm praworządności, uważamy, że porozumienie międzyrządowe w sprawie pakietu NextGenerationEU bez Węgier i Polski jest teraz realną alternatywą. Odpowiedzią na ten niepożądany scenariusz jest nasza propozycja możliwego rozwiązania, które nie tylko zapewniłoby tak bardzo potrzebne wsparcie UE dla naszych krajów, ale również stanowiłoby potencjalne remedium na wyzwania, jakich dostarcza polityka naszych, coraz bardziej autorytarnych rządów.

W przypadku porozumienia międzyrządowego bez Węgier i Polski proponujemy, aby UE wykorzystała środki pierwotnie przydzielone w ramach NextGenerationEU dla Węgier i Polski na utworzenie Funduszu Odbudowy i Zwiększenia Odporności dla polskich i węgierskich samorządów, aby mogły one napędzać trwałe ożywienie gospodarcze oparte na sprawiedliwości społecznej. Gwarantujemy pełną przejrzystość i odpowiedzialność, a także pełne dostosowanie do wartości i wyznaczonych celów Unii Europejskiej.

Obecny kryzys boleśnie uwypuklił trwającą niemal dekadę nieleczoną chorobę Europy: pogłębiający się kryzys demokracji i autorytaryzm w niektórych państwach członkowskich. Europa nie może pozwolić, aby coraz bardziej autokratyczne rządy trzymały w szachu przyszłość naszych społeczności. Dzisiaj, w obliczu wielu kryzysów Unia Europejska ma obowiązek chronić dobrobyt wszystkich swoich obywateli i stymulować trwałe ożywienie gospodarcze. My, przedstawiciele węgierskich i polskich samorządów lokalnych jesteśmy gotowi do odegrania w tych działaniach konstruktywnej roli.

Gergely Karácsony, **Burmistrz Budapesztu**
Rafał Trzaskowski, **Prezydent Warszawy**

OGŁOSZENIE

MPGK STARGARD
Miejskie Przedsiębiorstwo Gospodarki Komunalnej Sp. z o.o.
ul. Stefana Okrzei 6 • 73-110 Stargard
POGOTOWIE WODOCIĄGOWE
91 578 35 80
519 546 992
(całodobowe)

PEC STARGARD
Przedsiębiorstwo Energetyki Cieplnej Sp. z o.o.
ul. Nasienna 6 • 73-110 Stargard
POGOTOWIE CIEPŁOWNICZE
993
(całodobowe)

511 407 627

eprasa.pl 049278859e

UM i ZDP odnoszą się do sprawy stanu dróg na Śniadeckiego, Andersa i Sikorskiego

R. Hadryś: „Mieszkańcy jak najbardziej mają rację, że stan dróg jest niezadowalający”

Ostatnio na łamach Dziennika poruszyliśmy temat złego stanu dróg na ulicach Śniadeckiego, Andersa i Sikorskiego, po tym, jak zgłosili się do nas mieszkańcy. Skierowaliśmy w tej sprawie zapytania do Urzędu Miasta oraz Zarządu Dróg Powiatowych.

- Przejedźcie się Andersa i Sikorskiego. Dramat! – sygnalizuje jedna z mieszkanek. Podobnie wypowiadają się inni mieszkańcy, którzy skontaktowali się z naszą redakcją odnośnie stanu wspomnianych dróg.

Ulica Śniadeckiego znajduje się w zarządzie Miasta, tak więc do kwestii jej stanu odnosi się rzecznik Urzędu Miasta Piotr Styczewski - Co do ul. Śniadeckiego – naprawy powinny być wykonane jeszcze w tym tygodniu, pod warunkiem sprzyjającej pogody. Usunięcie tych utrudnień było w naszych planach – oznajmia Piotr Styczewski.

Z racji, że ulice Andersa i Sikorskiego są w zarządzie powiatu, skontaktowaliśmy się z dyrektorem Zarządu Dróg Powiatowych Ryszardem Hadrysiem - Mieszkańcy jak najbardziej mają rację, że stan dróg jest niezadowalający czy wręcz zły i należałoby coś z tym zrobić – mówi w rozmowie z Dziennikiem Ryszard Hadryś - W tej chwili w projekcie budżetu powiatu na rok 2021 nie ma w ogóle środków na remonty. Są tylko środki na utrzymanie bieżące i na inwestycje. W związku z tym trudno obecnie mówić o remontach. Stan ulic Sikorskiego i Andersa tak naprawdę nie kwalifikuje się już do remontu, tylko do przebudowy, ponieważ trzeba tam myśleć również o konstrukcji. Występuje na nich dla przykładu duża ilość zaniżeń. Jest szansa, że w przyszłym roku będą tam wykonywane prace naprawcze. Nie chciałbym tego szumnie nazywać remontem, ale raczej poprawieniem stanu technicznego, zarówno ulicy Sikorskiego jak i Andersa, oczywiście pod warunkiem, że pojawią się na to środki. W tej chwili są prowadzone z Miastem rozmowy w tym zakresie, ale nie chciałbym mówić o szczegółach – informuje R. Hadryś.

Piotr Słomski

Na wjeździe na Os. Lotnisko jest już lepiej

Świeże wypełnienia na Śniadeckiego wskazują, że dziury zostały załatane

Jednakże nadal załatania wymaga ta dziura na Śniadeckiego. Miejmy nadzieję, że niebawem i ona zniknie

Ulicę Spokojną pokonamy na rowerze

Ruszyły prace przy budowie ścieżki dla jednośladów wzdłuż ul. Spokojnej – na odcinku od ul. T. Kościuszki do ul. J. Bema. Wykonawca zaczął od prac ziemnych. Robione jest korytowanie.

Ruszyły prace przy budowie ścieżki rowerowej na ulicy Spokojnej

Inwestycja poprawi komfort i bezpieczeństwo cyklistów. Dzięki nowej drodze dojadą wygodnie w kierunku Giżynka, ronda Golczewo, a stamtąd już na kolejne kilometry w parku przemysłowym.

Ścieżka poprowadzona zostanie wzdłuż Parku Batorego. Będzie miała ok. 660 m długości. Rowerzyści pojadą tamtędy po komfortowej nawierzchni bitumicznej, a całość oświetlą dodatkowe latarnie. W ramach tej inwestycji przebudowane będą chodniki i pojawi się druga zatoka dla autobusów. Wartość prac to prawie 1 000 000 zł. Na ten cel pozyskano niemal 85% dofinansowania z Regionalnego Programu Operacyjnego Województwa Zachodniopomorskiego. Budowa powinna zakończyć się w połowie przyszłego roku.

W Stargardzie wciąż przybywa dróg rowerowych. W granicach miasta cykliści korzystają już z przeszło 28 km tras. Dodając do tego ścieżki innych zarządców, zyskują łącznie prawie 40 km. W planach są już następne inwestycje, dzięki którym bezpiecznie i komfortowo przejedziemy na rowerze w kolejne rejony miasta. Do 2023 r. ścieżka ma powstać wzdłuż ul. Nasiennej – od skrzyżowania z ul. Cieplną do skrzyżowania z ul. Stralsundzką. Drogę dla jednośladów na os. Pyrzyckim uzupełni ścieżka wzdłuż ul. Armii Krajowej – od skrzyżowania z ul. J. Twardowskiego do skrzyżowania z ul. W. Broniewskiego. Ciąg pieszo-rowerowy pojawi się także na ul. Barnima – od wiaduktu na ul. Bogusława IV do wiaduktu na ul. S. Wyszyńskiego. Wszystkie te inwestycje także są w dużej części finansowane ze środków RPO.

Info UM/opr red

OGŁOSZENIE

USŁUGI BUDOWLANE
PIT-BUD
Piotr Kudliński
- docieplenia
- murowanie
- prace glazurnicze
- usługi elektryczne
- klimatyzacje
- kompleksowe wykończenia budynków
Tel. 609 309 048

Framex
Producent okien i drzwi z PCW i aluminium
Kupuj okna **prosto od producenta!**
Bezpieczne okna - Bezpieczny Dom
Doradztwo
Montaż
Serwis
ul. Piłsudskiego 88, 73-110 **Stargard** Tel. **+48 91 578 19 97**
www.**framex**.pl
ul. Jugosłowiańska 7, 73-110 **Stargard** Tel. **+48 91 573 33 47**

eprasa.pl 049278859e

Politycy w Radiu Szczecin m.in. o szczepionce na Covid

Piotr Słomski: *„Ludzie nie chcą być królikami doświadczalnymi”*

W niedzielę 6 grudnia gośćmi audycji publicystycznej „Kawiarenka Polityczna” na antenie Radia Szczecin byli Piotr Słomski (Kukiz 15), Jarosław Rzepa (PSL), Michał Jach (PiS), Dariusz Wieczorek (SLD) oraz Artur Łącki (KO). Program prowadził red. Piotr Tolko.

Piotr Słomski (Kukiz 15), Jarosław Rzepa (PSL), Artur Łącki (KO), Michał Jach (PiS) oraz Dariusz Wieczorek (SLD)

Wśród tematów Kawiarenki Politycznej znalazły się: szczepionka na Covid-19, likwidacja i sprzedaż oddziału stoczni Gryfia w Świnoujściu oraz czy rezygnacja PSL ze współpracy z Pawłem Kukizem w ramach Koalicji Polskiej przełoży się ostatecznie na wspólne działanie przedstawicieli obu ugrupowań w naszym regionie.

Na początku poruszono w audycji temat szczepionki na Covid-19. Jako pierwszy o zabranie głosu został poproszony Michał Jach z PiS, który niedawno zakaził się koronawirusem i był hospitalizowany.

- Biorę wszystkie szczepionki. Co roku szczepiłem się na grypę, w tym roku również – mówił Michał Jach – Tych zaś, którzy nie będą się chcieli szczepić przeciw Covid, to zapraszam, żeby mogli obejrzeć, choćby przez jeden dzień, szpital covidowy. Nikomu tego nie życzę – mówił poseł PiS M. Jach.

- Kiedy szczepionki przeciw Covid będą już dostępne, to będzie trzeba się zaszczepić i taka jest moja rada, bo to jest chyba jedyny sposób żebyśmy wrócili do normalnego życia – zaznaczył Artur Łącki – Ludzie mogą się jednak obawiać, bo chaos, jaki wprowadziła koalicja rządząca w walce z pandemią może ich odstraszać – komentował poseł z KO.

Z kolei poseł Dariusz Wieczorek z SLD zwrócił się do M. Jacha - Panie pośle, niech pan pojedzie do Pałacu Prezydenckiego i porozmawia z panem prezydentem Dudą, swoim idolem i liderem, i niech pan nakłoni pana prezydenta, by namawiał wszystkich do szczepionek – zaznacza z naciskiem D. Wieczorek.

- Nie mam wątpliwości co do tego, że się zaszczepię. Zaszczepi się cała moja rodzina – zapowiedział Jarosław Rzepa - A dzisiaj przed rządzącymi przede wszystkim wyzwania logistyczne i przygotowanie się do całej akcji, żeby była pełna informacja dla mieszkańców, tzn. gdzie, kto i od kiedy będzie mógł otrzymać szczepionkę – podkreślał poseł PSL.

- Oczywiście wszyscy oczekują na szczepionkę, niemniej jednak może dzisiaj budzić obawy to, jakie będzie ona miała skutki – powiedział Piotr Słomski z Kukiz 15 - Ludzie nie chcą być królikami doświadczalnymi. Prace nad szczepionkami trwają latami, a w tym przypadku szczepionkę mamy dość szybko. Jeżeli szczepionka okaże się skuteczna, to bardzo dobrze, ale powinna być na ten temat pełna informacja – zaznaczał P. Słomski

W tym momencie z P. Słomskim polemizował M. Jach – Panie Piotrze, powagi! Ani w USA ani w Wielkiej Brytanii nikt by nie dopuścił szczepionki bez badań. Zresztą zaczynają się teraz szczepienia w Wielkiej Brytanii, i zanim zaczną się u nas, to będziemy się mogli przekonać, jak ludzie przechodzą tam szczepienia – mówił M. Jach.

- Wypowiadam się na ten temat właśnie bardzo poważnie, panie pośle – odpowiedział Piotr Słomski.

Jaki los czeka stocznię Gryfia w Świnoujściu?

Kolejnym tematem, który został poruszony w audycji, była sprawa sprzedaży terenów i likwidacji stoczni Gryfia w Świnoujściu oraz wypowiedzenie pracy dwustu jej pracownikom. Sprzedaży jednoznacznie sprzeciwiają się związkowcy z NSZZ Solidarność Pomorza Zachodniego i uważają, że dobrym w tej sytuacji pomysłem byłaby komunalizacja świnoujskiego oddziału stoczni Gryfia lub rozdział na dwie stocznie w Świnoujściu i Szczecinie.

- Każde rozwiązanie, które pomoże firmie i pracownikom powinno być poważnie potraktowane. Odpowiedzialni za to ludzie powinni się nad tą sprawą pochylić i mam nadzieję, że to uczynią – mówił Michał Jach.

- Jako cała opozycja krzyczeliśmy od dawna, że likwidacja Gryfii to poroniony pomysł, to cofanie przemysłu stoczniowego w naszym województwie. 200 osób wyrzuca się na bruk w okresie pandemii – podkreślał Artur Łącki.

- W ogłoszeniu o sprzedaży jest warunek, że ten który kupi tę nieruchomość, nie może sam prowadzić działalności stoczniowej – mówił Dariusz Wieczorek - Tak więc zastanawiam się, jak mamy mówić o rozwoju przemysłu stoczniowego, jeżeli na najlepiej uzbrojonym i położonym terenie będzie zakaz prowadzenia tej działalności – pyta D. Wieczorek.

- Mam dzisiaj ogromne pretensje do Mieczysława Jurka; gdzie on był kiedy należało przyjechać do stoczniowców do Świnoujścia, żeby ich wysłuchać i z nimi rozmawiać? – mówił poseł Jarosław Rzepa - Teren, który chce sprzedać prezes Zaremba nie znalazł chętnego. Dwustu ludzi otrzymało wypowiedzenie na święta od prezesa Zaremby. Teraz wypowiedzenie bez konieczności świadczenia pracy oraz 3- miesięczna odprawa dla wspomnianych 200 pracowników będzie kosztować łącznie ok. 6 mln złotych. To jest kolejna strata, która pójdzie na konto Gryfii – wyliczał J. Rzepa.

- Rząd PiS zapowiadał szumnie odbudowę przemysłu stoczniowego, a na naszych oczach otwiera się kolejny rozdział degradacji tego przemysłu – podkreślał Piotr Słomski - Solidarność Pomorza Zachodniego, poprzez swego przewodniczącego, Mieczysława Jurka, nazywa to fałszywą restrukturyzacją, która de facto prowadzi do likwidacji zakładu i zwolnień. Skutki likwidacji stoczni Gryfia w Świnoujściu będą nieodwracalne, także dlatego, że tych 200 zwolnionych pracowników rozejdzie się na rynku pracy, przez co stracimy fachowców. Jeżeli pojawiają się pomysły, żeby rozdzielić stocznię Gryfia na dwa podmioty, tzn. stocznię w Szczecinie i Świnoujściu, albo dokonać komunalizacji Gryfii, to rządzący, skoro nie mają żadnego pomysłu na rozwój przemysłu stoczniowego, powinni z pokorą te pomysły rozważyć – mówił P. Słomski.

- To jest normalne, że nie wszystko nam wychodzi – zaznaczał poseł PiS Michał Jach – Premier Morawiecki wielokrotnie mówił, że popełniamy błędy i wcale nie mam zamiaru temu zaprzeczać. Popełniamy błędy przy tak wielkich zmianach, jakie proponujemy i tak wielkich problemach, z jakimi się zetknęliśmy, z koronawirusem oraz tą niewyobrażalną agresją ze strony UE wobec rządu PiS – mówił M. Jach.

Współpraca Kukiz 15 i PSL trwa nadal w regionie

Ostatnim zagadnieniem poruszonym w Kawiarence Politycznej była rezygnacja przez Zarząd PSL ze współpracy z Kukizem 15 w ramach Koalicji Polskiej. W tym kontekście przytaczamy wypowiedzi Piotra Słomskiego, reprezentującego Kukiz 15 oraz Jarosława Rzepy z PSL.

- Zasiewanie w mediach niepokoju wydaje mi się zupełnie niepotrzebne. Nie wiadomo na co jest to obliczone – mówił Piotr Słomski - Niewykluczona jest współpraca w regionie na zasadzie partnerstwa między Kukiz 15 a PSL. Należy pamiętać, że to właśnie dzięki uczestnictwu i zaangażowaniu Kukiz 15 w Koalicji Polskiej, dzisiaj mamy posła ze Szczecina czy z Warszawy. Natomiast odnośnie obecnie płynących z różnych stron gratulacji dla PSL, że rozstał się z Kukizem 15, to na miejscu posła Jarosława Rzepy i PSL nie brałbym tych gratulacji za dobrą monetę – zaznaczał Piotr Słomski.

- Pan Piotr Słomski ma tutaj rację. Wzajemnie zyskaliśmy na wspólnym działaniu w ramach Koalicji Polskiej – mówił poseł Jarosław Rzepa - Dziękuję za ten rok współpracy z Pawłem Kukizem na poziomie krajowym, natomiast na tym etapie, w którym jesteśmy obecnie, jeżeli chodzi o pewną strategię, to niestety nie zgadzamy się i dlatego zostały podjęte takie decyzje. Cieszę się zaś z tego, że Piotr Słomski mówi o współpracy na poziomie regionalnym, myślę, że tutaj nic się nie zmienia, współpracujemy dalej – oznajmił Jarosław Rzepa.

Redakcja

511 407 627

eprasa.pl 049278859e

Nasi wśród beneficjentów Rządowego Funduszu Inwestycji Lokalnych

Środki trafią do Suchania, Marianowa, Starej Dąbrowy i Powiatu

490 mln 475 tys. 808 zł przeznaczono dla woj. zachodniopomorskiego w ramach Rządowego Funduszu Inwestycji Lokalnych, w tym 188 mln 475 tys. 808 zł w ramach części wnioskowej. Do samorządów w całej Polsce trafi w sumie 12 mld złotych. Środki z Rządowego Funduszu trafią również do powiatu stargardzkiego oraz kilku naszych gmin – Marianowa, Suchania i Starej Dąbrowy.

Dotacja uzyskana przez Gminę Stara Dąbrowa w części zostanie przeznaczona na przebudowę i remont Centrum Kultury i Rekreacji

Gmina Marianowo otrzyma 3 000 000 złotych, które pozwolą na budowę i wyposażenie inkubatora rozwoju Wiejskiego Domu Kultury.

Natomiast Gmina Stara Dąbrowa skutecznie ubiegała się o kwotę 1 500 000 złotych. Środki te zostaną przeznaczone na rozbudowę i przebudowę budynku Centrum Kultury i Rekreacji mieszczącego się w Starej Dąbrowie, a także na rozbudowę o halę garażową dla OSP Stara Dąbrowa.

Z kolei do Gminy Suchań trafi kwota 660 000 zł. Za pozyskane środki gmina rozbuduje sieć wodociągową w miejscowości Brudzewice, doprowadzi wodę do kolonii Brudzewice, która obecnie pozbawiona jest bieżącej wody. Ponadto wykonana zostanie modernizacja stacji uzdatniania wody.

W Bursie Szkolnej wyremontowane zostaną łazienki oraz kuchnia

Dzięki środkom Powiat wyremontuje bursę

Wsparcie z Rządowego Funduszu otrzyma również Powiat Stargardzki, do którego trafi 368 000 zł. Dotacja zostanie przeznaczona na remont Bursy Szkolnej. Koszt projektu oszacowano na kwotę 460 tys. zł. Przyznane dofinansowanie z rządowego funduszu wyniesie ogółem 368 tys. zł. Wkład własny Powiatu to 92 tys. zł. W harmonogramie prac, zaplanowanych w okresie czerwiec- sierpień 2021 r. przewidziano m.in. remont łazienek i przebudowę kuchni, modernizację wentylacji, a także utworzenie izolatki razem z przyległym magazynkiem gospodarczym. Zakres planowanych prac uwzględnia kwestię sprawnego i bezpiecznego funkcjonowania bursy w warunkach stanu epidemii. Dlatego- oprócz izolatki- szczególny nacisk położono na przebudowę wentylacji z myślą o minimalizowaniu skutków rozprzestrzeniania się wirusa w pomieszczeniach bursy.

Gmina Suchań doprowadzi wodę do kolonii Brudzewice, która obecnie pozbawiona jest bieżącej wody

Placówka po remoncie ma być bardziej dostępna także dla młodzieży niepełnosprawnej ruchowo, stąd projekt dostosowania łazienek do ich potrzeb oraz likwidacja barier komunikacyjnych wewnątrz budynku. Planowana instalacja armatury oszczędzającej wodę oraz systemów zarządzania energią, ma zmniejszyć negatywne oddziaływanie budynku bursy na środowisko naturalne.

Informacja opracowana przez Redakcję
Źródła: Urząd Wojewódzki, Powiat Stargardzki

Pozyskane środki zostaną również przeznaczone na rozbudowę OSP w Starej Dąbrowie o halę garażową.

redakcja@dziennikstargardzki.pl

Puls Gmin

Chociwel/Oświno

Gmina Chociwel rozpoczęła kolejną inwestycję. W ramach prac powstanie nowe ogrodzenie cmentarza komunalnego w miejscowości Oświno.

Dolice

Gminne Centrum Kultury w Dolicach zachęca mieszkańców do pisania listów z życzeniami do mieszkańców Domu Pomocy Społecznej. Osoby starsze mieszkające w DPS są odizolowane od swoich bliskich, którzy w związku z pandemią nie mogą ich odwiedzać. Są też tacy mieszkańcy, którzy nie mają nikogo bliskiego. Każdy kto ma chęć może napisać kartę lub list i wrzucić do specjalnej skrzynki, która znajduje się przed wejściem do Gminnego Centrum Kultury.

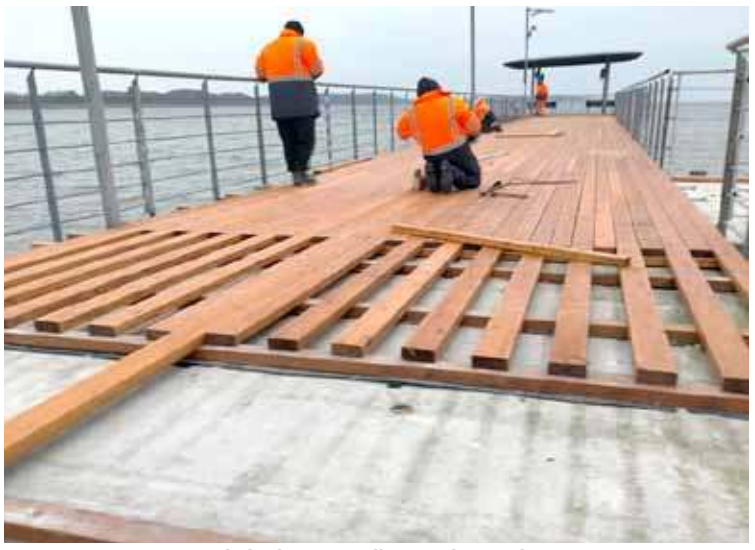

Foto Stowarzyszenie Kobylanka gminą dla swoich mieszkańców

Kobylanka

Stowarzyszenie „Kobylanka gminą dla swoich mieszkańców" poinformowało, że praca na molo nad Jeziorem Miedwie wre. Na znacznej części położone są już nowe deski, które wyglądają bardzo solidnie. W okresie wakacyjnym z przyjemnością i przede wszystkim bezpiecznie będzie się spacerowało po molo.

eprasa.pl 049278859e

Lepsze niż kredyt, lepsze niż leasing.

UNIJNE MIKROPOŻYCZKI

czekają na nowych przedsiębiorców

Oficjalna terminologia może nieco odstraszać, ale przedsiębiorcy, którzy skorzystali z mikropożyczek na rozpoczęcie działalności gospodarczej przyznają, że byli zaskoczeni, jak łatwo udało się zdobyć fundusze.

Z pożyczki unijnej skorzystał sklep „Home Sweet Home".

Pieniądze na mikropożyczki pochodzą z Regionalnego Programu Operacyjnego Województwa Zachodniopomorskiego 2014-2020, czyli eurofunduszy, które ma do dyspozycji region. Pieniądze wciąż są dostępne, będą również osiągalne w 2021 roku.

Dla kogo są mikropożyczki

Oprocentowanie jest wręcz symboliczne. Obecnie wynosi 0,011% rocznie. Wysokość mikropożyczki to maksymalnie nieco ponad 100 tys. zł. Okres spłaty nie może być dłuższy niż 84 miesiące od momentu jej uruchomienia.

Fundusze są przeznaczone na rozpoczęcie działalności gospodarczej. W szczególności adresowane są do osób, które są poza rynkiem pracy. Mogą też z nich skorzystać osoby w wieku 30 lat i więcej, które np. odchodzą z rolnictwa, osoby pracujące, ale ubogie, osoby zatrudnione na podstawie umów krótkoterminowych lub cywilno-prawnych i zarabiają mniej niż wynosi minimalne wynagrodzenie. Szczegółowe informacje można zdobyć u pośredników finansowych Banku Gospodarstwa Krajowego. Są to:

1. Fundacja Centrum Innowacji i Przedsiębiorczości w Koszalinie
2. Koszalińska Agencja Rozwoju Regionalnego S.A
3. Polska Fundacja Przedsiębiorczości.

Lista preferencji jest rozbudowana, ale - jak się okazuje - nie jest barierą szczególnie trudną do pokonania, czego dowodzi kilka przykładów.

To tańszy pieniądz

To miejsce znają już niemal wszyscy szczecińscy miłośnicy dań bez mięsa. „Krowarzywa" oferująca wegańskie i wegeteriańskie burgery, wrapy i kebaby to jednak nie tylko przykład zdrowego jedzenia, ale także lokalu, który zaistniał dzięki mikropożyczce. Ewa Balcerzak otworzyła szczeciński lokal tej sieci w lipcu 2020 r.

- *Byłam bardzo zdziwiona, że to tak łatwa forma pozyskania pieniędzy* - mówi dziś Ewa Balcerzak. - *Nie wymagało to zbyt wielkiego wysiłku i wiedzy.*

Według przedsiębiorczyni, wybór kredyt, czy mikropożyczka był bardzo prosty.

- *Mikropożyczka to po prostu tańszy pieniądz, bo nisko oprocentowany* - tłumaczy Ewa Balcerzak. - *Moje oszczędności mogłam po prostu zostawić na czarną godzinę.*

„Krowarzywa" ruszyła w trudnym okresie. Pandemia mocno uderza w gastronomię. Ewa Balcerzak nie żałuje jednak decyzji o uruchomieniu lokalu. Pomaga jej to, że wcześniej pracowała już w gastronomii. Sięgając po fundusze miała już doświadczenie. Teraz w swój lokal wkłada całe serce.

- *Jestem właścicielką, pracownikiem, dostawcą* - wylicza przedsiębiorczyni.

Prostsze niż kredyt

- *Wygląda to tak, jak sobie wymarzyłam* - nie kryje zadowolenia Monika Jaworska, która przy ul. Rydla w Szczecinie, z pomocą mikropożyczki, otworzyła sklep „Home Sweet Home" z dekoracjami, wystrojem wnętrz, ogrodów.

Formalności związane z uzyskaniem pożyczki okazały się proste.

- *Poszło bardzo łatwo, ale myślę, że także dzięki znakomitej obsłudze* - zaznacza Monika Jaworska.

Przedsiębiorczyni przekonuje, że dzięki temu zebranie i wypełnienie dokumentów, to coś, czego naprawdę nie trzeba się bać.

- *Dowiedziałam się, że trzeba swój pomysł i wniosek napisać jasno, prosto i od serca, że nie sprawdza tego później jakiś robot z wyższą inteligencją, ale ludzie* - wspomina Monika Jaworska. - *Mogę nawet powiedzieć, że to prostsze niż wzięcie pożyczki z banku. Obyło się na przykład bez tworzenia wielkiego biznesplanu. Po prostu opisałam jakie będą atuty lokalizacji sklepu i to w zasadzie tyle. Bez skomplikowanych analiz. Przygotowanie dokumentów zajęło mi weekend.*

Mikropożyczka sięgnęła 106 tysięcy złotych. Pozwoliła przeprowadzić remont lokalu, wyposażyć go w niezbędny sprzęt, kupić pierwszy towar, a nawet opłacić reklamę.

- *Sklep otworzyłam w sierpniu, nie mogę narzekać* - zapewnia Monika Jaworska witając jednocześnie wchodzącego do sklepu klienta.

Co można z mikropożyczką

- *Plotka, bardzo dobra plotka* - tak o tym mówi, jak dowiedziała się o możliwości wzięcia mikropożyczki Maja Kropisz, która dzięki niej otworzyła w Koszalinie pasmanterię „Fantazja".

Owa „plotka" pochodziła od przedsiębiorcy, który sprzedał przedsiębiorczyni sklep, a sam kiedyś skorzystał z takiego wsparcia.

- *Z pomocą mikropożyczki odkupiłam towar i całe wyposażenie sklepu* - opisuje Maja Kropisz.

Sklep ruszył jeszcze przed pierwszym lockdownem. Przedsiębiorczyni przyznaje, że nie skakała na głęboką wodę. Wcześniej pracowała w sklepie, wiedziała jakie są obroty, jakie możliwości i perspektywy.

- *Załatwienie formalności okazało się proste, chociaż oczywiście to nie jest tak, że nie trzeba się postarać* - zaznacza Maja Kropisz. - *Musiałam zebrać dokumenty z ZUS, czy też z Urzędu Skarbowego. To jednak naprawdę żaden problem, jeśli naprawdę chce się działać.*

Przedsiębiorczyni nie kryje, że pandemia komplikuje prowadzenie działalności. Nie zamierza się jednak poddać, a po przetarciu finansowych szlaków już nie boi się sięgnąć po kolejne fundusze, tym razem pomocowe, czyli pożyczkę płynnościową.

„Świetna decyzja, nie żałuję"

Droga do mikropożyczki, którą otrzymała Adriana Rękas z Ustronia Morskiego, zaczęła się trzy lata temu.

- *Prowadziłam wcześniej pokoje na wynajem, a później zaczęłam rozglądać się za nowymi możliwościami* - wspomina przedsiębiorczyni.

Pojawił się pomysł otwarcia ekologicznej pralni wodnej. Ustronie Morskie to popularna, wypoczynkowa miejscowość. Jest tu spora baza noclegowa, a to oznacza także sporą ilość pościeli, którą trzeba po prostu wyprać. Adriana Rękas zaczęła od szkoleń w firmie, która zajmuje się urządzeniami trafiającymi do profesjonalnych pralni. Dopiero później zaczęła rozglądać się za finansowaniem.

- *Sprawdzałam możliwość wzięcia kredytu, czy też skorzystania z leasingu* - wspomina przedsiębiorczyni.

W końcu pojawił się pomysł skorzystania z funduszy unijnych.

- *Udałam się do Punktu Informacyjnego Funduszy Europejskich w Koszalinie* - opowiada Adriana Rękas. - *Tam otrzymałam adresy i namiary na agencje, które obsługują pożyczki. I tak trafiłam do Koszalińskiej Agencji Rozwoju Regionalnego. Myślałam, że będzie trudno, ale okazało się, że nie taki diabeł straszny, jak go malują.*

KARR pomogła zgromadzić niezbędne dokumenty.

- *A jak czegoś nie wiedziałam, to w każdej chwili mogłam się z nimi skontaktować i spytać* - podkreśla Adriana Rękas. - *Nie potrzebowałam wsparcia prawnika, doradcy finansowego, czy jakiegoś innego fachowca.*

O tym, że mikropożyczka będzie lepsza niż bankowe kredyty, czy też leasing, przedsiębiorczyni była pewna już po pierwszych rozmowach.

- *Bardzo korzystne oprocentowanie, czy też możliwość odroczenia spłaty, to ogromny plus* - wylicza Adriana Rękas.

Pralnia już ruszyła. Mimo pandemii ma klientów. To także firmy, które dostarczają do wyczyszczenia robocze ubrania.

- *To była świetna decyzja, nie żałuję* - mówi przedsiębiorczyni o otwarciu i sposobie finansowania firmy. - *Jeśli ktoś ma pomysł na firmę i szuka wsparcia, by zacząć działalność, mogę mikropożyczkę polecić.*

Marszałek województwa chce utrzymać i tworzyć miejsca pracy

- *W tych szczególnych czasach zależy nam na utrzymaniu i tworzeniu nowych miejsc pracy* - tłumaczy zaangażowanie eurofunduszy Marszałek Województwa Zachodniopomorskiego Olgierd Geblewicz. - *Przedsiębiorcy z Pomorza Zachodniego, niezależnie od wielkości firmy czy rodzaju prowadzonej działalności, niezmiennie mogą liczyć na kompleksową ofertę wsparcia. Są to nie tylko dotacje, ale i instrumenty zwrotne, które cieszą się sporym zainteresowaniem. Zdajemy sobie jednak sprawę, że czas pandemii nie jest łatwy w podejmowaniu decyzji finansowych, dlatego staramy się pomóc beneficjentom środków unijnych. Zależy nam, żeby każdy mógł zrealizować projekt, doprowadzić inwestycje do końca, a nawet rozpocząć działalność gospodarczą. Na bieżąco aktualizujemy i przygotowujemy nowe warunki i zasady spłaty pożyczek, wprowadzamy różne udogodnienia, np. możliwość wakacji kredytowych.*

Fundusze Europejskie Program Regionalny
Rzeczpospolita Polska
Pomorze Zachodnie
Unia Europejska Europejskie Fundusze Strukturalne i Inwestycyjne
Projekt finansowany przez Unię Europejską ze środków Europejskiego Funduszu Społecznego w ramach Regionalnego Programu Operacyjnego Województwa Zachodniopomorskiego 2014-2020
511 407 627

eprasa.pl 049278859e

SŁOWO NA NIEDZIELĘ

TRZECIA NIEDZIELA ADWENTU
13 grudnia 2020

Iz 61, 1-2. 10-11 • Łk 1, 46-54 • 1 Tes 5, 16-24 • J 1, 6-8. 19-28

Słowa Ewangelii według Świętego Jana

Pojawił się człowiek posłany przez Boga – Jan mu było na imię. Przyszedł on na świadectwo, aby zaświadczyć o światłości, by wszyscy uwierzyli przez niego. Nie był on światłością, lecz został posłany, aby zaświadczyć o światłości. Takie jest świadectwo Jana. Gdy Żydzi wysłali do niego z Jerozolimy kapłanów i lewitów z zapytaniem: «Kto ty jesteś?», on wyznał, a nie zaprzeczył, oświadczając: «Ja nie jestem Mesjaszem». Zapytali go: «Cóż zatem? Czy jesteś Eliaszem?» Odrzekł: «Nie jestem». «Czy ty jesteś prorokiem?» Odparł: «Nie». Powiedzieli mu więc: «Kim jesteś, abyśmy mogli dać odpowiedź tym, którzy nas wysłali? Co mówisz sam o sobie?». Powiedział: «Jam głos wołającego na pustyni: Prostujcie drogę Pańską, jak rzekł prorok Izajasz». A wysłannicy byli spośród faryzeuszów. i zaczęli go pytać, mówiąc do niego: «Czemu zatem chrzcisz, skoro nie jesteś ani Mesjaszem, ani Eliaszem, ani prorokiem?» Jan im tak odpowiedział: «Ja chrzczę wodą. Pośród was stoi Ten, którego wy nie znacie, który po mnie idzie, a któremu ja nie jestem godzien odwiązać rzemyka u Jego sandała». Działo się to w Betanii, po drugiej stronie Jordanu, gdzie Jan udzielał chrztu.

(J 1, 6-8. 19-28)

Nie dało się Jana Chrzciciela nijak zaszufladkować. A tak to lubimy: wkładać ludzi w ramki, które mamy gotowe w głowach. Po co to robimy? Może daje nam to poczucie panowania nad rzeczywistością. A tymczasem nad rzeczywistością nie da się zapanować, bo ona ciągle niesie ze sobą coś nowego, co nas przerasta. Jedyne wyjście, to ciągle wzrastać, by dorość do zmieniającej się rzeczywistości. Bóg ciągle objawia nam się inaczej, z innej, nowej strony. Po to, byśmy wzrastali. Bóg jest zawsze Ewangelią, czyli Dobrą NOWINĄ. Kto chce znaleźć Boga, musi szukać tego, czego nie zna, tego, co nie ma jeszcze w jego głowie swojej szufladki.

Powróćmy do Jana Chrzciciela. To bardzo intrygujące, że na pytanie: „kim jesteś", Jan Chrzciciel (bohater adwentowego i niedzielnego fragmentu Ewangelii) odpowiada, kim NIE jest. W ogóle to dobre i zbawienne wiedzieć, kim się nie jest. To oczywiście jeszcze nie jest pełnia sukcesu w kwestii znajomości swojej tożsamości, ale to już dużo.

Najpierw więc Jan mówi: „NIE jestem Mesjaszem", tzn. nie jestem zbawcą świata i nie jest prawdą, że wszystko zależy ode mnie. Nieprawdą oczywiście jest też to, że nic ode mnie nie zależy! Ode mnie zależy tyle, ile zależy. Ani więcej, ani mniej. Znaleźć „to coś" i to zrobić. Ot, sztuka życia. Dalej: „NIE jestem Eliaszem". Janowi nawet mogłoby imponować, że tak o nim mówią, ale co z tego, skoro to nie jest prawda. Trzeba uważać, żeby sobie nie ubzdurać, że jestem kimś, kim nie jestem. Może chciałbym być jak ktoś, kto już jest – bo mi się podoba, bo mi imponuje, bo ma poklask. Ale tak się nie da. Dumą każdego jest jego własna, nieprzekazywalna, jedyna tożsamość. Jest dumą, ale i ciężarem, i obowiązkiem. Wreszcie: „NIE jestem prorokiem". Jan odziera siebie i innych z wszelkich złudzeń. A przecież jest pokusa, by być widzącym, planistą ludzkich losów, lepiej wiedzieć od nich, co dla nich dobre. Jest pokusa, by być reżyserem świata.

No dobrze, ale kim jesteś!? – pytają zniecierpliwieni kapłani i lewici. Jan wie, że powiedzenie tego, kim się jest, ani nie jest proste, ani nie jest bezpieczne. Więc zwleka. Zagląda w głębię duszy, pyta sam siebie, kluczy. Pewnie najprościej byłoby powiedzieć, podobnie jak wszyscy inni o sobie mówią: „Jan, syn Zachariasza". Ale to nie byłaby cała prawda. A czy w ogóle można powiedzieć o sobie w jednym imieniu całą prawdę? Tupetem jest żądać od kogoś takiej zwięzłości. Poza tym, czy ci, którzy pytają, rzeczywiście są zainteresowani prawdą? Czy kogoś interesuje jeszcze prawda? Czy tylko doraźność, efekt, sondaż? Czy warto się odsłaniać? Zhejtują przecież hejtem bezwstydnym. „Co mówisz o sobie", napiera tłuszcza. Jan w końcu z dumą wypowiada przeszywające: „Jam głos wołającego na pustyni: Prostujcie drogę Pańską".

Rok w rok przypominamy sobie znaną pewnie jeszcze ze szkolnej katechezy prawdę, że adwent jest czasem radosnego oczekiwania na przyjście Zbawiciela. I choć dotykamy w ten sposób istoty przeżywanego w liturgii Kościoła okresu, świadomość ta nie ma większego wpływu na naszą codzienność. Nie bardzo wiemy, czym miałaby się charakteryzować nasza postawa w czasie dni przeżywanych przed Bożym Narodzeniem.

Święty Jan Chrzciciel, główna obok Maryi i Józefa postać adwentu, podpowiada nam, jacy mamy się stać, by dobrze przeżyć podarowany nam czas. Czytamy w Ewangelii, że „Jan przyszedł na świadectwo, aby zaświadczyć o światłości, by wszyscy uwierzyli przez niego" (J 1, 7). Nie był on jedynie mieszkającym na odludziu ekscentrykiem odzianym w wielbłądzią sierść ani enigmatyczną postacią przedstawiającą się jako „głos wołającego na pustyni" (J 1, 23). Jan Chrzciciel był przede wszystkim świadkiem nadchodzącego Chrystusa. Nie tylko tym, który Go poprzedzał i zapowiadał, ale tym, w którego słowach i życiu obecność Mesjasza stała się rzeczywistością; „pośród was stoi ten, którego wy nie znacie" (J 1, 26) – wołał.

Nie tylko ja sam oczekuję przyjścia Zbawiciela, również i ci, którzy żyją obok mnie, przeżywają swój adwent. Czas ten może nabrać dla mnie szczególnego znaczenia, gdy uświadomię sobie, że mogę być dla innych świadkiem Bożej obecności; że we mnie samym, w wypowiadanych przeze mnie słowach i codziennej pracy moich rąk, może objawiać się Chrystus; że od mojego nawrócenia i jego owoców zależeć może nawrócenie mych bliskich.

Jestem dla innych znakiem Bożej obecności – to nauka, która płynie z dzisiejszej Ewangelii. Niech tęsknota oczekiwania na Pana, niecierpliwe wyglądanie Jego nadejścia tak przemieni moje wnętrze, by we mnie samym inni dojrzeć mogli Chrystusa.

Ks. Rafał Sorkowicz SChr

Zmarł ksiądz z Kobylanki

Archidiecezja Szczecińsko-Kamieńska informuje, że 9 grudnia w wieku 77 lat zmarł ksiądz Jan Rusel, który urodził się w Kobylance, a święcenia kapłańskie przyjął w Stargardzie.

ks. Jan Rusel

Ks. Jan Rusel przyszedł na świat 3 sierpnia 1943 r. w Kobylance. Swoją drogę kapłańską rozpoczął w Stargardzie, gdzie 18 czerwca 1972 r. przyjął święcenia kapłańskie. W ciągu lat swojej kapłańskiej służby pełnij posługę duszpasterską w wielu miejscach: w Lipianach (01.07.1972 - 01.07.1974); w Gryfinie (1.07.1974 - 10.06.1978); w szczecińskiej parafii św. Stanisława Kostki (10.06.1978 - 27.06.1981); w Golczewie (27.06.1981 - 19.11.1984); w Zajezierzu (19.11.1984 - 31.12.1986), gdzie po raz pierwszy został mianowany proboszczem; w Obrominie (31.12.1986 - 10.12.1988); w Myśliborzu (10.12.1988 - 01.04.1989); w Będargowie (01.04.1989 - 04.10.1994); w Mostach (04.10.1994 - 05.11.1994); w Przemoczu (05.11.1994 - 08.11.2001); w szczecińskiej parafii pw. św. Maksymiliana (08.11.2001 - 01.12.2003); w Kani (01.12.2003 - 17.12.2003); ponownie w szczecińskiej parafii św. Maksymiliana (17.12.2003 - 24.02.2004); w parafii Szczecin-Golęcino (24.02.2004 - 11.10.2010). Ostatnim miejscem jego posługi była parafia pw. Świętego Krzyża w Szczecinie (od 11.10.2010) gdzie początkowo służył pomocą duszpasterską, a następnie przebywał jako rezydent.

niedziela TYGODNIK KATOLICKI

13.XII.1981 Wspomnienie internowanego

Andrzej Fedeńczak współzałożyciel Solidarności RI

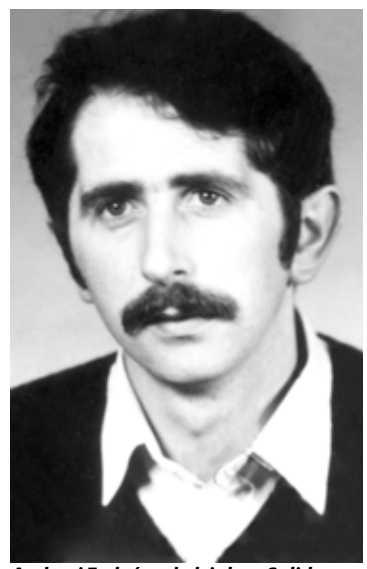

Andrzej Fedeńczak działacz Solidarności Rolników Indywidualnych

W najbliższym wydaniu tygodnika „Niedziela – Kościół nad Odrą i Bałtykiem", ukaże się artykuł pt. „Pragnienie wolności", autorstwa Piotra Słomskiego, napisany na podstawie wywiadu z Andrzejem Fedeńczakiem, współzałożycielem i działaczem Solidarności Rolników Indywidualnych na Pomorzu Zachodnim. W czasie Stanu Wojennego A. Fedeńczak był internowany w Wierzchowie Pomorskim. Warto podkreślić fakt, iż był on jedynym internowanym działaczem Solidarności z gminy Nowogard. Więcej w „Niedzieli".

eprasa.pl 049278859e

Powiat przekazał 100 tysięcy złotych dla szpitala

Kwota została przekazana z powiatowego budżetu, w ramach dotacji celowej na zakup specjalistycznego sprzętu medycznego. Dotację uwzględniono w tegorocznym planie finansowym, co formalnie potwierdziła Rada Powiatu Stargardzkiego, przyjmując uchwałę, upoważniającą do przekazania przyznanej kwoty.

Przyznana dotacja umożliwiła zakup aparatów do elektroterapii oraz terapii ultradźwiękowej

Szpital w Stargardzie na podstawie umowy zawartej z Zarządem Powiatu, złożył zamówienia u dostawców wybranego sprzętu.

Dzięki finansowemu wsparciu ze strony władz powiatu, szczególnie istotnemu dla szpitala w dobie walki z pandemią, dokonano zakupów aparatury i sprzętu medycznego, niezbędnego w leczeniu szpitalnym, ambulatoryjnym oraz w działalności pracowni rehabilitacji.

Przyznana dotacja umożliwiła kupno dwóch łóżek porodowych, wózków reanimacyjnych oraz sprzętu, który wzmocni funkcjonowanie Oddziału Rehabilitacji. Na wyposażeniu pracowni oddziału znajdzie się urządzenie do elektroterapii z aparatem podciśnieniowym oraz aparat do terapii ultradźwiękowej, wyposażony w dwie rodzaje głowic- obsługową i bezobsługową.

Pierwsze z urządzeń służy do zabiegów elektroterapii i fizjoterapii. Jego konstrukcja umożliwia jednoczesną obsługę dwóch pacjentów korzystających z zabiegu. W pamięci aparatu można zapisać bazę danych pacjentów, co ułatwia procedurę ich leczenia na podstawie historii przeprowadzonych terapii z wykorzystaniem urządzenia.

Kolejny aparat służący do terapii ultradźwiękowej może znaleźć szerokie zastosowanie w rehabilitacji, ginekologii oraz ortopedii. Ułatwienie dla użytkowników stanowi wbudowana w pamięci urządzenia encyklopedia terapeutyczna, wspomagająca pracę terapeutów szczególnie tych, którzy mają okazję korzystać z aparatu po raz pierwszy. Oba urządzenia kupione przez szpital dzięki dotacji powiatu, należą do rodziny profesjonalnych aparatów wykorzystywanych w fizjoterapii. Zapewnią też pacjentom Oddziału Rehabilitacji szerszy dostęp do świadczonych usług, usprawniając proces ich leczenia i diagnostyki.

Info Starostwo Powiatowe/opr red

Gmina Stargard wsparła służbę zdrowia

Wójt Gminy Stargard Jerzy Makowski przekazał dotację w kwocie 40 tysięcy złotych na rzecz stargardzkiego szpitala.

Pomoc finansowa w kwocie 40 tys. zł zostanie przeznaczona na zakup sprzętu medycznego, który wyposaży placówkę w tym trudnym czasie walki z pandemią. Zakupiony sprzęt zapewni lepszą opiekę pacjentom Samodzielnego Publicznego Wielospecjalistycznego Zakładu Opieki Zdrowotnej w Stargardzie.

Info UG Stargard/opr red

Wójt Gminy Stargard Jerzy Makowski przekazał dotację w kwocie 40 tysięcy złotych na rzecz stargardzkiego szpitala

Zadbaj o swoje zdrowie i zbadaj się za darmo

W ostatnich miesiącach dużo mówi się o tym, że spada liczba Polaków wykonujących badania profilaktyczne. Tym bardziej więc stargardzianki powinny 15.12. (wtorek) wybrać się do mobilnej pracowni mammograficznej.

Ta pojawi się przy przychodni na os. Zachód 17. Badanie dla kobiet w wieku 50-69 lat jest bezpłatne.

Ze względów bezpieczeństwa trzeba się wcześniej zarejestrować – telefonicznie: 58 666 24 44 lub przez internet, wypełniając formularz na stronie mammo.pl. Mobilny punkt mammografii będzie działał od 9:00 do 14:00. Jak zapewniają organizatorzy, badania odbywają się z zachowaniem wszystkich aktualnych zasad sanitarnych. Na miejscu jest dostępny środek do dezynfekcji rąk. Pacjentki mają mierzoną temperaturę i wypełniają ankiety.

Darmowe badania są dedykowane ubezpieczonym osobom w wieku 50-69 lat, niechorującym na raka piersi. Mogą z nich skorzystać panie, które nie miały bezpłatnej mammografii w ciągu ostatnich 2 lat lub są w grupie ryzyka i mają pisemne wskazanie do ponownego badania po upływie roku od ostatniej wizyty. Bez względu na trwającą pandemię koronawirusa trzeba dbać o profilaktykę innych chorób. W 2020 r. z bezpłatnych badań mammograficznych skorzystało zaledwie 34% uprawnionych Polek.

Info UM/opr red

Dodatkowe partie sprzętu i środków ochrony

Grant wysokości 480 tys. zł przyznany Powiatowi Stargardzkiemu przez samorząd Pomorza Zachodniego pozwolił na kupno maseczek, przyłbic, płynów dezynfekcyjnych oraz innych środków ochrony sanitarno- epidemiologicznej dla wszystkich szkół i placówek oświatowych prowadzonych przez powiat.

Poszczególne szkoły odbierają przyznane im materiały, zebrane w sali gimnastycznej Zespołu Szkół nr 1, która pełni rolę tymczasowego zaplecza magazynowo- logistycznego. W trakcie zakupów okazało się, że będą oszczędności w wydatkach, które pozwolą na zakup dodatkowego sprzętu.

Grant przeznaczony na kupno sprzętu i środków dezynfekcyjnych, Powiat Stargardzki otrzymał w ramach programu „Pomorze Zachodnie Bezpieczna Edukacja", realizowanego przez Zachodniopomorski Urząd Marszałkowski. Dofinansowanie pochodzi z Europejskiego Funduszu Społecznego. Na dotację składają się również specjalne fundusze z Regionalnego Programu Operacyjnego Województwa, dedykowane walce z pandemią i przeciwdziałaniu skutkom COVID- 19.

Dotacja przyznana za pośrednictwem Urzędu Marszałkowskiego umożliwiła też kupno specjalistycznych środków czyszczącо- piorących i ozonatorów do dezynfekcji pomieszczeń. Szkoły otrzymały również przenośne lampy wirusobójcze, przydatne przy utrzymaniu i dezynfekcji klas, szkolnych izolatoriów i gabinetów pielęgniarek.

Do tej pory, obok maseczek, rękawic oraz bezdotykowych dozowników na mydło- wiszących i stojących, a także płynów dezynfekcyjnych, udało się zapewnić szkołom również ozonatory, termometry wiszące na podczerwień, lampy wirusobójcze czy szorowarki do podłóg. Z obu projektów skorzystały wszystkie szkoły prowadzone przez Powiat Stargardzki.

W ramach oszczędności, które pojawiły się po zrealizowanych zamówieniach możliwy był zakup dodatkowych maseczek ochronnych, rękawic jednorazowych, lampy wirusobójczej, termometrów bezdotykowych na podczerwień, płynów do dezynfekcji, dozowników na płyn dezynfekcyjny, oraz mydła i ręczników papierowych.

Dzięki temu do szkół trafi więcej sprzętu i środków dezynfekcyjnych. Oczekując przywrócenia nauki w trybie stacjonarnym mamy więc pewność, że w obu Liceach Ogólnokształcących, zespołach szkół oraz Szkole Podstawowej Specjalnej i Bursie Szkolnej, nie zabraknie środków codziennej ochrony sanitarnej- niezbędnych w warunkach pandemii.

Info Starostwo Powiatowe/opr red

eprasa.pl 049278859e

DZIENNIK STARGARDZKI

Poradnik ogrodniczy

Projektowanie ogrodu (część 4)

Ogród jest o wiele ciekawszy, gdy posiada różne przemyślane przejścia, zakamarki. A dobranieodpowiednich barw roślin podkreśli efekt, jaki chcemy uzyskać.

O podziale ogrodu i kolorach

Dobra kompozycja ogrodu będzie charakteryzowała się spójnością, harmonią i równowagą. Wszyscy pragniemy otaczać się ładnymi przedmiotami, ogród i jego elementy nie są wyjątkiem. Altany, pergole, ścieżki, tarasy powinny być estetyczne, ale również współgrać z charakterem ogrodu. Strońmy od nieładnych i nielogicznych zestawień. Silny, dominujący kolor, np. podjazdu, ścieżek, tarasu lub wyraziste jego esy floresy czy nieproporcjonalnie, ciężkie architektonicznie ogrodzenie zdominują przestrzeń ogrodową, a przecież przestrzeń ta ma ze sobą harmonizować, współgrać, ma tworzyć jedność.

Dawno temu sądziłam, że najpiękniejszy jest widok na rozległy ogród, który można w całości objąć wzrokiem. A dzisiaj? Dzisiaj, po przeczytaniu ogromu książek, poradników, obejrzeniu, zwiedzeniu wielu ogrodów, nabyciu wiedzy, spostrzeżeń, wyrobieniu ogrodowej ogłady mogę stwierdzić, że ogród jest wówczas o wiele ciekawszy, bardziej intrygujący, gdy posiada różne przemyślane przejścia, zakamarki, tzw. pokoje.

Dzielimy przestrzeń ogrodu

Pokoje ogrodu to wydzielone i częściowo zamknięte części, fragmenty całego ogrodu. Mogą mieć one odrębny styl i kolorystykę. Mniejsze przestrzenie są bardziej przytulne, intymne. Podział przestrzeni ogrodowej na pokoje mogą tworzyć elementy architektury, np. pergole z pnączami, grupowe nasadzenia drzew, krzewów, wysokich bylin. Może to być również posadzony wewnątrz ogrodu żywopłot, np. z zaskakującym przejściem do innej części. Podążanie ścieżkami, odkrywanie zaułków ma coś z bajkowego ogrodu, pełnego uroku i tajemnic. Pokoje, prócz przytulności, sprawiają, że nie wszystko naraz obejmuje nasz wzrok. Duża ilość różnych elementów powoduje, że nie ma punktu zaczepienia dla oczu, dając poczucie wizualnego chaosu i nieładu. Owe ściany pokoi nie muszą być szczelne, jednolite, może jest coś ciekawego, co warto byłoby z tej pespektywy pokazać, wyeksponować, np. rzeźbę, drzewo o płaczącej sylwetce lub piękny widok na otwarte łąki, pola. Niektóre części ogrodu same się definiują, wymuszając niejako podział choćby na część użytkową: warzywnik, z drzewami i krzewami owocowymi, szklarnią czy altankę z miejscem na grilla i ognisko, czy choćby przedogródek.

Żywopłot lub ogrodzenie, prócz funkcji ramy spinającej całość, nadaje prywatny charakter posesji, pozwala odgrodzić się od świata zewnętrznego, zamyka go w całość, czasami tworząc swoisty mikroklimat. Warto zaniechać sadzenia zwartej ściany roślin lub zastosować niewielkie nasadzenia, jeśli nasza posesja graniczy z naturalnym krajobrazem. Szkoda byłoby zamykać ogród i pozbawić się widoku otwartej przestrzeni. Owe ramy ogrodu są też doskonałym tłem dla innych roślin i małej architektury. Jednogatunkowe, o jednolitym zabarwieniu ściany żywopłotów, które dadzą wyrazistą oprawę dla krzewów i bylin. Jeśli mówimy o krajobrazie warto wiedzieć, że w ogrodnictwie jest coś takiego jak jego zapożyczenie.

Zapożyczenie krajobrazu to zatarcie granicy między ogrodem a otaczającym krajobrazem lub ogrodem sąsiada, tak dobranymi gatunkami roślin i układem ich, aby ogród wydawał się większy niż w rzeczywistości. Otaczające naszą działkę rośliny wykorzystajmy jako element kompozycji, sadząc je również u siebie. Rozwiązanie takie pozwoli na uzyskanie złudzenia większej przestrzeni. Innym sposobem „powiększania" ogrodu jest tworzenie osi widokowych.

Efekt AHA oznacza ukrytą, zamaskowaną krawędź ogrodu sprawiając, że granica pomiędzy ogrodem a otaczającym krajobrazem zostaje zatarta. Sama nazwa jest wyrazem zdziwienia, prowokuje zaskoczoną osobę do okrzyku „aha!". Zadaniem AHA jest uniemożliwić przekroczenie granicy ogrodu, ale jednocześnie nie pozbawiać widoku przestrzeni. Wytyczanie granic ogrodu w formie aha uzyskuje się między innymi przez wykopanie suchego rowu tuż na granicy posesji. Ziemia pozyskana podczas prac, wyrzucana jest na brzeg ogrodu. Tak utworzone skarpy często wzmacniane były murem oporowym, po czym obsadzane niską roślinnością maskującą, zacierającą granicę pomiędzy ogrodem a poniżej rosnącą roślinnością.

Oś widokowa jest najbardziej charakterystycznym i najważniejszym elementem kompozycji czy to w ogrodzie nowoczesnym czy tradycyjnym. Dzieli przestrzeń na dwie symetryczne części, na końcu której powinno znajdować się COŚ charakterystycznego i atrakcyjnego, np. piękny soliter (pojedynczo posadzone drzewo lub krzew o ładnym pokroju), rzeźba, antyczna waza, fontanna, ławka, furtka dodająca tajemniczości (może być atrapą) lub okno widokowe (nie do sąsiada) w murze lub żywopłocie. W ogrodach nowoczesnych zwieńczeniem osi widokowej może być wyniesiony np. betonowy zbiornik wody lub rzeźba ze spływającą po niej wodą.

Barwy ogrodu

W zależności od efektu, jaki chcemy uzyskać w ogrodzie będzie zależało, jakie barwy roślin zastosujemy. Wszyscy wiemy, że barwy mogą być ciepłe i zimne. Gwoli przypomnienia:

barwy podstawowe: żółty, czerwony, niebieski;

barwy pochodne drugorzędne: powstają po połączeniu barw podstawowych – pomarańczowy, fioletowy, zielony.

Barwy pochodne trzeciorzędne: są mieszaniną barw podstawowych z drugorzędowymi – czerwono-pomarańczowy, pomarańczowo-żółty, niebiesko-żółty, niebiesko-fioletowy, fioletowo-czerwony.

Zimne optycznie oddalają i powiększają, ciepłe – przybliżają i zmniejszają przestrzeń. **Barwy chłodne**: niebieski, fioletowy, zielony są eleganckie, uspokajające i łagodne. Rabata stworzona w tych kolorach z różnych gatunków roślin sprawia, że ogród wydaje się wręcz muślinowy, delikatny, mglisty i lekki.

Barwy ciepłe – pomarańcza, żółć, czerwień to kolory żywiołu, energii, radości, dobrze sprawdzą się na rabatach okalających np. altanę biesiadną. Rabata w dużej ilości wyrazistych roślin w tych kolorach przykuwa wzrok, niestety, odwracając też uwagę od innych ciekawych aranżacji. Stonować, wyciszyć ją może dodatek chłodnych barw, choćby samej zieleni lub fioletów, niebieskiego.

Oczywiście nie można zapomnieć o bieli, która jest zrównoważoną mieszaniną barw podstawowych. Biel to również elegancja, subtelność, spokój, świeżość. Pięknie, szlachetnie wygląda w połączeniu z zimnymi barwami, a także łagodzi zestawienia kolorów ciepłych, również jest idealnym łącznikiem nasadzeń między barwami ciepłymi a zimnymi.

Rabaty będą wyglądały delikatniej, łagodniej, gdy zastosujemy rośliny w kolorach sąsiadujących na kole barw, np. odcienie niebieskiego, fioletu, różu, zieleń jako dopełnienie, i odwrotnie – ekspresyjności nadadzą barwy położone przeciwstawnie, np. odcienie fioletu, żółci, pomarańczy.

Komponując kolorystykę rabat warto wspomagać się kołem barw. Ułatwi nam to osiągnięcie zamierzonego charakteru, nastroju ogrodu

IZABELLA DUDZIŃSKA-KRAWCZYK
„Zachodniopomorski Magazyn Rolniczy"
ZODR w Barzkowicach

redakcja@dziennikstargardzki.pl

eprasa.pl 049278859e

Zgłoś sportowców, których warto nagrodzić

Do 31.01. (niedziela) można składać wnioski o stypendia, wyróżnienia i nagrody sportowe. To wyraz uznania dla prezentowanego przez zawodników poziomu sportowego oraz forma pomocy materialnej wspierającej proces szkolenia.

Stypendium może otrzymać zawodnik, który: zamieszkuje lub kształci się na terenie Stargardu; uprawia dyscyplinę sportu uznaną za znaczącą dla miasta, objętą programem Igrzysk Olimpijskich, reprezentuje barwy klubu lub stowarzyszenia kultury fizycznej działającego na terenie Stargardu; posiada status amatora – uprawia sport na podstawie innej niż umowa o pracę lub umowa cywilno-prawna i nie otrzymuje za to wynagrodzenia; posiada aktualną kartę zgłoszenia, licencję bądź inny dokument uprawniający do udziału w zawodach; jest uczniem, słuchaczem szkoły policealnej lub studentem wyższej uczelni i w roku przyznawania stypendium ukończył 15. rok życia, a nie ukończył 26 lat; osiąga wysokie wyniki sportowe we współzawodnictwie międzynarodowym lub krajowym.

Nagrodę może otrzymać zawodnik, który: zamieszkuje, kształci się lub pracuje na terenie Stargardu; uprawia dyscyplinę sportu uznaną za znaczącą dla miasta, reprezentuje barwy klubu lub stowarzyszenia kultury fizycznej działającego na terenie Stargardu; osiąga wysokie wyniki sportowe we współzawodnictwie międzynarodowym lub krajowym.

Wyróżnienie może otrzymać zawodnik, który spełnia następujące kryteria: zamieszkuje lub kształci się na terenie Stargardu; uprawia dyscyplinę sportu uznaną za znaczącą dla miasta, objętą programem Igrzysk Olimpijskich, reprezentuje barwy klubu lub stowarzyszenia kultury fizycznej działającego na terenie Stargardu; posiada status amatora – uprawia sport na podstawie innej niż umowa o pracę lub umowa cywilno-prawna i nie otrzymuje za to wynagrodzenia; posiada aktualną kartę zgłoszenia, licencję bądź inny dokument uprawniający do udziału w zawodach, nie ukończył 15. roku życia; osiąga wysokie wyniki sportowe we współzawodnictwie międzynarodowym lub krajowym.

Stypendium sportowe, nagroda i wyróżnienie mogą być przyznane z inicjatywy Prezydenta Miasta albo na wniosek klubu sportowego lub stowarzyszenia kultury fizycznej, mającego siedzibę i działającego na terenie Stargardu.

Wnioski można składać do 31.01. (niedziela). Zgłoszenia należy przesłać pocztą lub dostarczyć do Biura Obsługi Klienta Urzędu Miejskiego, ul. S. Czarnieckiego 17. Wszystkie dokumenty można pobrać ze strony www.stargard.pl.

Info UM/opr red

Prezydent nagrodzi twórców kultury

Trwa nabór wniosków o przyznanie nagród Prezydenta Miasta Stargard dla artystów, twórców i kreatorów kultury. Kolejne wyróżnienie – tytuł Mecenasa Kultury mogą otrzymać podmioty gospodarcze i prywatne, które wspierają organizację wydarzeń artystycznych. Cały czas można też zgłaszać uzdolnione dzieci oraz młodzież – mają szansę na zdobycie stypendium.

Zgłoszenia młodych artystów, twórców, kreatorów i ambasadorów kultury są przyjmowane do **31.01.** (niedziela). Również do końca stycznia można składać wnioski o przyznanie nagród okolicznościowych – za całokształt pracy artystycznej lub jubileusz oraz wyróżnienia wydarzenia kulturalnego roku.

Stypendia są dedykowane uzdolnionym stargardzianom poniżej 26 lat. Takie osoby powinny mieszkać lub kształcić się artystycznie w Stargardzie, a także posiadać udokumentowane osiągnięcia w reprezentowanej przez siebie dziedzinie sztuki. Ważne, by uczestniczyły w życiu kulturalnym miasta. Wnioski o stypendia artystyczne można składać do **31.01.** (niedziela). Jest to wsparcie finansowe w wysokości od 250 zł brutto do 550 zł brutto – jego wysokość określa się na podstawie rangi osiągnięć kandydata.

Nagrody i stypendia są przyznawane z inicjatywy Prezydenta Miasta lub na wniosek m.in. 30 mieszkańców Stargardu, Młodzieżowego Zespołu Doradczego, placówek oświatowych, instytucji, stowarzyszeń i fundacji.

Do **31.12.** (czwartek) można składać wnioski o przyznanie tytułu Mecenasa Kultury. To nagroda przyznawana jako uhonorowanie osób fizycznych i prawnych oraz jednostek organizacyjnych nieposiadających osobowości prawnej za znaczące wsparcie działalności artystycznej i kulturalnej, w tym także organizacji wydarzeń kulturalnych oraz działalności na rzecz ochrony zabytków i opieki nad zabytkami, prowadzonej na terenie Stargardu. Tytuł Mecenasa przyznaje Prezydent z własnej inicjatywy albo na wniosek instytucji i placówek kultury, związków lub stowarzyszeń twórczych i kulturalnych oraz środowisk artystycznych, szkół artystycznych oraz placówek oświatowo-wychowawczych.

Zgłoszenia należy przesłać pocztą lub dostarczyć do Biura Obsługi Klienta Urzędu Miejskiego, ul. S. Czarnieckiego 17. Wszystkie niezbędne dokumenty można pobrać ze strony www.stargard.pl.

Info UM/opr red

Agro-BusinessTrade SP. Z O.O.

ZATRUDNI

Specjalista ds. logistyki / Spedytor / Logistyk

Opis stanowiska :
Osoba zatrudniona na tym stanowisku będzie odpowiedzialna za kompleksową organizację pracy taboru transportowego.
Zakres obowiązków :
• planowanie i organizowanie transportu oraz prowadzenie związanej z nim dokumentacji
• monitoring i nadzór nad realizowanymi zleceniami
• rozwój bazy klientów i przewoźników
Oczekiwania :
• wykształcenie kierunkowe, preferowane wyższe (atutem będzie wykształcenie związane z transportem, logistyką etc.),
• doświadczenie w transporcie krajowym i/lub międzynarodowym,
• znajomość języka niemieckiego umożliwiająca swobodną komunikację, będzie dodatkowym atutem,
• komunikatywność i zdolności interpersonalne,
• odporność na stres, odpowiedzialność za powierzone i wykonywane zadania,
• bardzo dobra znajomość pakietu MS Office (szczególnie Excel),
• Prawo jazdy kat. B.
Oferujemy :
• pracę w stabilnej i dynamicznie rozwijającej się firmie,
• atrakcyjne wynagrodzenie,
Rodzaj pracy: Pełny etat

TELEFON: +48 603 129 069 • +48 785 900 833
Jedności Narodowej 23A • 72-130 Maszewo
e-mai : biuro@agro-business.pl

Agro-BusinessTrade SP. Z O.O.

POSZUKUJE

KIEROWCÓW KAT. C+E

WYMAGANIA:
- aktualne prawo jazdy kategorii C+E
- świadectwo kwalifikacji zawodowej
- aktualne orzeczenie psychologiczne
- cyfrowa karty kierowcy

OFERUJEMY:
- atrakcyjne wynagrodzenie wypłacane w terminie
- nowoczesne auta marki DAF, MERCEDES, MAN.
- praca w systemie tygodniowym
- ubezpieczenie grupowe

TELEFON: +48 603 129 069 • +48 785 900 833
Jedności Narodowej 23A • 72-130 Maszewo
e-mai : biuro@agro-business.pl

APTEKA Nowa

mgr farm.
Danuta Waliszewska
i dr n.farm.
Jerzy Waliszewski

ul. M. Reja 5a
tel. 91 577 59 90
91 834 41 23

GODZINY PRACY:
pn - pt - 7 -21
sob - 8-15

Unieważniamy kredyty frankowe (CHF)
Odzyskujemy nadpłacony kapitał
Darmowa analiza umowy kredytowej
Zadzwoń:
503617739 519831493

511 407 627

eprasa.pl 049278859e

Stowarzyszenie „WIR” – Wiejska Inicjatywa Rozwoju w Stargardzie informuje

Jesteśmy lokalną grupą działania, która realizuje dwufunduszową strategię rozwoju współfinansowaną przez Unię Europejską na lata 2014-2020 z Programu Rozwoju Obszarów Wiejskich (PROW) oraz Europejskiego Funduszu Morskiego i Rybackiego (EFMiR). Obszar naszego działania to 14 gmin województwa zachodniopomorskiego, położonych w trzech powiatach - powiat stargardzki: Chociwel, Dobrzany, Dolice, Ińsko, Kobylanka, Marianowo, Stara Dąbrowa, Stargard, Suchań; powiat pyrzycki: Bielice, Kozielice, Pyrzyce, Warnice; powiat gryfiński: Stare Czarnowo.

- odbył się nabór wniosków o przyznanie pomocy w ramach Programu Rozwoju Obszarów Wiejskich z zachowania dziedzictwa lokalnego. Wpłynęło 5 wniosków, Rada oceniła je kwalifikując wszystkie do dofinansowania, 4 operacje zmieściły się w limicie środków finansowych. Wnioski zostały przekazane do Urzędu Marszałkowskiego,
- odbył się nabór wniosków o przyznanie pomocy w ramach Programu Operacyjnego „RYBACTWO I MORZE” dotyczący tworzenia i rozwijania instalacji odnawialnych źródeł energii. Wpłynęły 4 wnioski, Rada oceniła je kwalifikując do dofinansowania, wszystkie wnioski zmieściły się w limicie środków finansowych. Wnioski zostały przekazane do Urzędu Marszałkowskiego,
- ogłosiliśmy konkurs nr 1/2020/G na projekty grantowe – „AKADEMIA WOLNEGO CZASU”. Termin składania wniosków od 31 grudnia 2020 r. do 28 stycznia 2021 r., Wnioskodawcami mogą być organizacje pozarządowe, grupy nieformalne, JST, instytucje kultury, osoby fizyczne. Limit dostępnych środków 88 003,40 zł. Wskaźniki planowane do osiągnięcia to 16 grantów i 24 wydarzenia. Celem jest zorganizowanie różnych form spędzania wolnego czasu w szczególności: szkoleń, warsztatów, wyjazdów studyjnych i imprez integrujących, aktywizujących lokalne społeczeństwo, wzmocnienie kapitału społecznego mieszkańców poprzez różne formy edukacyjne wpływające na wzrost wiedzy o dziedzictwie przyrodniczym, historycznym a także w zakresie ochrony środowiska oraz zmian klimatycznych.

Po szersze informacje zapraszamy na stronę Stowarzyszenia www.wir-lgd.org.pl. W związku z pandemią koronawirusa prosimy o kontakty mailowe wir-lgd@wp.pl lub telefoniczne 91 578 43 78. W sytuacjach niezbędnych wizyta w biurze po uprzednim umówieniu.

Nowy szeregowiec, ulica Polska, Osiedle Chopina. Tel. 695 340 640

Domowa Opieka Medyczna

– pulsoksymetr dla osób z dodatnim wynikiem testu na koronawirusa

O projekcie

W związku z rosnącą liczbą zakażeń koronawirusem (COVID-19) Ministerstwo Zdrowia wdrożyło program **Domowej Opieki Medycznej** mający na celu zdalne monitorowanie stanu zdrowia Pacjentów. Program będzie wykorzystywał pulsoksymetr jako narzędzie diagnostyczne i aplikację PulsoCare do przekazywania i monitoringu danych.

Kto może otrzymać pulsoksymetr?

Pacjenci, którzy ukończyli 55 lat są automatycznie włączeni do programu Domowej Opieki Medycznej (DOM). Po stwierdzeniu pozytywnego wyniku na COVID-19 pracownik Poczty Polskiej dostarczy urządzenie do domu pacjenta.

Jeśli pacjent ma mniej niż 55 lat, wtedy, by otrzymać urządzenie:

- musi wypełnić formularz kontaktowy PulsoCare, który znajduje się na stronie Ministerstwa Zdrowia: HTTPS://FORM.GOVTECH.GOV.PL/ANKIETA/580284/FORMULARZ-PULSOCARE-DLA-OSOB-KTORE-UKONCZYLY-55-ROK-ZYCIA.HTML,
- zostanie zakwalifikowany przez lekarza podstawowej opieki zdrowotnej, który jest zarejestrowany w systemie DOM. Lekarz podstawowej opieki zdrowotnej po otrzymaniu informacji, że u pacjenta zdiagnozowano COVID-19, na podstawie wywiadu medycznego, może go zakwalifikować do programu telemonitoringu. Wtedy pacjent otrzyma dane do logowania w systemie przez SMS, a pulsoksymetr zostanie dostarczony do jego domu przez listonosza Poczty Polskiej. Informacja o tym, że dana osoba potrzebuje sprzętu do telemonitoringu, będzie automatycznie przekazywana do Poczty Polskiej.

Korzyści

Pacjenci objęci programem Domowej Opieki Medycznej zostaną objęci zdalnym monitoringiem parametrów, w tym poziomu saturacji, czyli nasycenia krwi tętniczej tlenem, tętna, temperatury oraz objawów chorobowych. Wprowadzenie bieżącego nadzoru nad pacjentami pozostającymi w izolacji domowej jest konieczne ze względu na wysoki poziom stwierdzanych zakażeń. Taki nadzór będzie sprawowany w sposób ciągły przez Centrum Kontaktu powołane przez Ministerstwo Zdrowia.

Pacjent będzie sam dokonywał pomiarów stanu zdrowia z użyciem pulsoksymetru i aplikacji PulsoCare.

Monitoring Pacjenta

Konsultanci i lekarze będą monitorować wyniki pomiarów pacjentów i w razie konieczności wezwą Pogotowie Ratunkowe. W sytuacjach niepokojących pacjent zostanie skierowany na zdalną konsultację, która odbędzie się w formie teleporady. Kluczowe w tym procesie jest odpowiednio wczesne uchwycenie przez lekarzy grupy pacjentów, którzy ze względu na pogorszenie stanu zdrowia powinni trafić na leczenie szpitalne.

System będzie nadzorowany w Centrum Kontaktu przez całą dobę, stanowiąc wsparcie dla lekarzy podstawowej opieki zdrowotnej.

Więcej informacji na stronie: **www.gov.pl/dom**

eprasa.pl 049278859e

Kolarstwo torowe

Weronika Wąsaty z brązowym medalem

Podczas mistrzostw Polski szkółek kolarskich w kolarstwie torowym brązowy medal w konkurencji 250 metrów ze startu lotnego wywalczyła Weronika Wąsaty ze Stargardzkiego Towarzystwa Cyklistów. Zawody odbywały się na nowoczesnym torze w Pruszkowie.

Organizatorem mistrzostw Polski szkółek kolarskich w Pruszkowie był Wielkopolski Związek Kolarski. W dwudniowej, weekendowej imprezie wzięło udział przeszło 200 dzieci z całego kraju. W tym gronie znalazła się piątka reprezentantów STC Stargard. Stargardzka młodzież wystąpiła w trzech konkurencjach – wyścigu ze startu lotnego na dystansie 250 metrów, scratchu i wyścigu punktowym. Funkcję opiekuna i trenera grupy pełnił Tomasz Wąsaty.

I start młodych stargardzkich kolarzy zakończył się sukcesem. Już pierwszego dnia zawodów brązowy medal wywalczyła Weronika Wąsaty. W konkurencji 250 m. ze startu lotnego w klasie VIII uzyskała znakomity czas 17:068 i została uprzedzona tylko przez dwie zawodniczki z SK Ziemia Darłowska, które miały nieznacznie lepsze rezultaty na mecie. Dodajmy, że w tej konkurencji na starcie pojawiło się aż 30 zawodniczek. Weronika znajdowała się także w czołówce dwóch, pozostałych konkurencji rozgrywanych na pięknym torze w Pruszkowie. W widowiskowej konkurencji scratch zajęła 6. miejsce, a w wyścigu punktowym była siódma uzyskując dwa punkty. W tej samej kategorii wiekowej wystartował kolejny reprezentant STC Stargard, Paweł Baj. Zajął 31. miejsce w wyścigu ze startu lotnego oraz 9. miejsce w finale B w scratchu. W czołowej dziesiątce w klasie VI dwukrotnie znalazła się ponadto Antonina Kawalec. W wyścigu punktowym była siódma, w scratchu dziewiąta, a w wyścigu na 250 metrów – 11-sta. Z kolei startująca w klasie VII Alicja Purchalak zajmowała 13 lokatę w wyścigu punktowym, 17-stą w scratchu i 18-stą w wyścigu ze startu lotnego. Nie wystartował natomiast obecny w Pruszkowie Karol Baj.

- Start w pruszkowskich mistrzostwach to świetny etap przygotowań do następnego sezonu i możliwość sprawdzenia się na tle szkółek z całej Polski – powiedział po zawodach zadowolony Tomasz Wąsaty.

M.B.

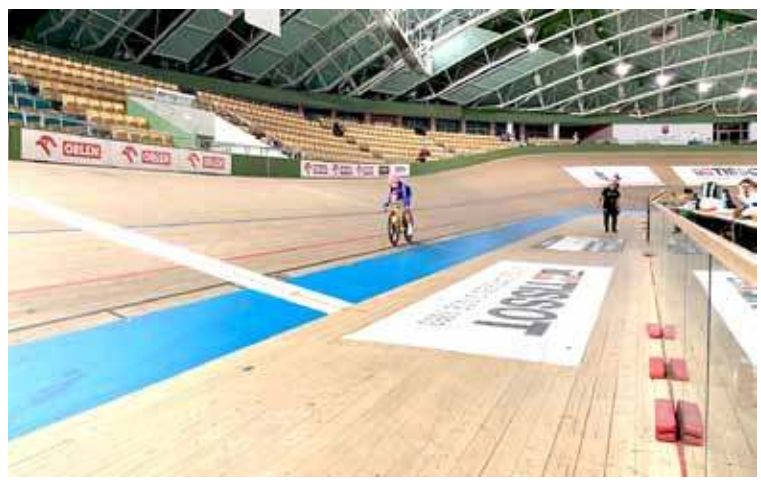

Koszykówka

Szczeciński King gra w Stargardzie

W niedzielę odbył się pierwszy w tym sezonie mecz koszykarzy King Wilków Morskich Szczecin w stargardzkiej hali OSiR. Jest to efekt umowy zawartej przez szczeciński klub z Ośrodkiem Sportu i Rekreacji w Stargardzie, która obowiązywać będzie do końca maja 2021 roku.

Po meczu w Stargardzie Łukasz Biela stracił posadę I trenera Wilków Morskich

King Szczecin od minionej niedzieli jest gospodarzem swoich „domowych" meczów w Energa Basket Lidze w stargardzkiej hali. Podpisał umowę z Ośrodkiem Sportu i Rekreacji w Stargardzie do końca maja 2021 roku (z możliwością wcześniejszego jej zakończenia lub przedłużenia). Zatem jak wynika z ustalonego terminarza, szczecinianie zagrają w hali OSiR w Stargardzie minimum 12 spotkań rundy zasadniczej (trzy w grudniu, cztery w styczniu, dwa w lutym i trzy w marcu) oraz ewentualne mecze dalszej fazy. Oczywiście spotkania Kinga nie będą kolidowały z meczami rozgrywanymi przez PGE Spójnia Stargard. I co ciekawe, ponownie dojdzie do noworocznego derbowego starcia w Stargardzie, którego gospodarzem będzie… King.

Poszukiwania przez klub ze Szczecina zastępczej hali, spełniającej wymogi PLK, to skutek zmiany przeznaczenia Netto Arena, w której King rozgrywał mecze, na potrzeby szpitala tymczasowego. A obiekt w Stargardzie takie wymagania spełnia. Jak długo Netto Arena będzie wyłączona z użytku – tego nie wiemy. Mało jednak prawdopodobne, by w tym sezonie King wrócił na parkiet hali przy ul. Szafera. - Witamy zatem w Stargardzie naszych sąsiadów i ligowych rywali – mówili włodarze stargardzkiej PGE Spójni.

Pierwszy występ Wilków Morskich w Stargardzie nie zakończył się jednak powodzeniem. Szczecinianie przegrali wieczorny, niedzielny pojedynek z Legią Warszawa, 60:70. W dodatku porażka ta kosztowała Łukasza Bielę utratę stanowiska I trenera drużyny Kinga. Kolejny mecz w Stargardzie koszykarze ze stolicy województwa rozegrają 27 grudnia z bydgoską Astorią.

M.B.

Wilki Morskie-Legia

511 407 627

eprasa.pl 049278859e

DZIENNIK STARGARDZKI

Kręgle

Pokaz siły mistrzowskiego Eonu

W minionych dniach w Kręgielni Rondo odbyły się mecze 7. kolejki rozgrywek Stargardzkiej Bowlingowej Ligi Czwórek. W Superlidze kolejny pokaz siły dali gracze Eon Elektroenergetyki, a najciekawiej było w II-ligowym starciu Głosu z Kulą w Płot.

Tylko dwa spotkania odbyły się we wtorek w ramach 7. kolejki Superligi Bowlingowej. Interesująco zapowiadający się pojedynek Piekarni Skrzypczak z Kręgielnią Rondo z przyczyn epidemicznych został bowiem przełożony na inny termin. W stargardzkiej Kręgielni Rondo zaprezentowała się natomiast wspaniała czwórka Eon Elektronergetyki. Obrońcy tytułu mistrzowskiego stanęli naprzeciw walecznej ekipy Klippan Safety Polska. Już w pierwszej rundzie pokazali jednak wysoką klasę i odebrali nadzieję rywalom na jakiekolwiek zdobycze punktowe. Umocnili się tym samym na prowadzeniu w tabeli i już za tydzień mogą świętować obronę tytułu mistrzowskiego.

Na zapleczu elity doszło szlagierowego pojedynku Nauki Jazdy Rondo z Sanitechem, które zwycięsko rozstrzygnęli ci drudzy, dzięki czemu przejęli fotel lidera tabeli. Wyprzedzają Naukę Jazdy o 2 punkty. Ze zwycięstw cieszyli się ponadto gracze La Fiesty i Bez Rewelacji. Najbardziej wyrównany przebieg miał jednak II-ligowy pojedynek Głosu z Kulą w Płot zakończony minimalną różnicą 5 oczek dla drugich z wymienionych. Liderem II ligi jest Szejk (42 pkt), który wyprzedza ekipę Kulą w Płot (30 pkt).

M.B.

Wyniki 7. kolejki Superligi:
Jakub Meble – Lux PC 8:0 1769-1336
Eon – Klippan 8:0 2204-1982

Wyniki 7. kolejki I ligi:
Nauka Jazdy – Sanitech 2:6 1869-1950
DJ`s Team – La Fiesta 0:8 1799-1910
Bez Rewelacji – Monolit 6:2 1765-1689

Wyniki 7. kolejki II ligi:
Zlepek – Szejk 2:6 1642-1799
HydroFlex – Bez Formy 2:6 1546-1690
Głos – Kulą w Płot 2:6 1604-1609

Tabela Superligi:

1. Eon Elektroenergetyka	7	54	15162
2. Kręgielnia Rondo	6	30	11882
3. Piekarnia Skrzypczak	6	24	11993
4. Klippan Polska	7	22	13469
5. Lux PC	7	16	12658
6. Jakub Meble	7	14	11838

Sporty walki

Fight Academy z medalami

Młodzi zawodnicy Fight Academy Stargard wywalczyli osiem medali podczas mistrzostw Polski w Muay-Thai, które odbyły się w Białymstoku. W dodatku Konrad Padziński został uznany najlepszym juniorem turnieju.

W mistrzostwach Polski MuayThai dla dzieci, kadetów, juniorów, seniorów i weteranów w Białymstoku wzięła udział 5-osobowa reprezentacja Fight Academy Stargard - Konrad Padziński, Kuba Olszewski, Weronika Duda, Kamil Matynia i Sebastian Duniecki.

Była to impreza, którą organizatorzy musieli przekładać aż dwukrotnie. Finalnie udało się ją jednak przeprowadzić w miniony weekend. Zawody rozpoczęły się od kontroli wagi i kontroli medycznej, a właściwe walki wystartowały w sobotnie południe i trwały do późnych godzin wieczornych. W mistrzostwach wzięło udział prawie 80 zawodników i zawodniczek. Wszyscy triumfatorzy swoich kategorii wagowych poza medalami oraz dyplomami otrzymali także pamiątkowe puchary, a członkowie kadry także sprzęt treningowy.Reprezentacja Fight Academy powróciła do Stargardu z 8 medalami (3 złote, 4 srebrne i 1 brązowy). W klasyfikacji zespołowej uplasowała się na 3. miejscu za ekipami z Białej Podlaskiej i Kalisza. Natomiast Konrad Padziński otrzymał dodatkowo puchar i tytuł najlepszego juniora zawodów. - Uważam, że była to bardzo dobra lekcja Muay-Thai dla naszych zawodników. Wszystkim z całego serca gratuluję i życzę dalszych sukcesów – powiedział po zawodach zadowolony z występu podopiecznych, trener Marek Medyński.

M.B.

redakcja@dziennikstargardzki.pl

eprasa.pl 049278859e

DZIENNIK STARGARDZKI
Nr 85 (2125

COOLTUROWNIK

Nr 46

dla dzieci i młodzieży

MEM kulturalny jest dopuszczalny

Gdyby ktoś zapomniał, jak wygląda zima

Młody artysta

Co w trawie piszczy

Super Mario Bros

Główny bohater gry to wąsaty hydraulik o imieniu Mario postać, którą steruje gracz. W wariancie gry dwuosobowej występuje jego brat Luigi. Gra polega na przemieszczaniu się po krainie zwanej Mushroom Kingdom.

Gracz przemieszcza się w prawą stronę, ekran przesuwa się wraz z jego szybkim pokonywaniem przeszkód oraz zdobywaniem monet, które zbiera na trasie. Każdy poziom kończy się, gdy Mario dociera do chorągiewki. Gdy gracz zdobędzie czerwony grzybek, postać Mario powiększa się, dwukrotnie zwiększając swoją siłę. Każdy gracz otrzymuje określoną ilość żyć, którą może zwiększyć, gdy uzbiera 100 monet. Gra kończy się w momencie, kiedy Mario straci wszystkie życia. Na swojej drodze oczywiście spotyka przeciwników i musi uważać, żeby nie odnieść obrażeń, które powodują utratę życia.
Gra składa się z ośmiu światów, a każdy świat z sześciu poziomów. Niektóre poziomy rozgrywają się pod wodą. Opisałam fabułę gry z 1985 roku, która ukazała się na konsoli Nintendo. W kolejnych latach ukazały się oczywiście różne kontynuacje tej gry.
Na czym polega jej fenomen?
Jest uważana za najlepszą grę platformową.
Od jej ukazania się minęło już 35 lat i pomimo tego, że nie można już zagrać w jej pierwszą wersję, wzbudza ona ciągle niebywałe zainteresowanie. Pokolenie osób, które urodziły się w latach 80-tych, z pewnością pamięta podskakującego Mario, a być może teraz z wami gra w jej najnowszą wersję, która jest dostępna na konsoli Nintendo.
Gra odniosła wielki sukces na całym świecie. Została uznana przez Księgę Rekordów Guinnessa za najlepiej sprzedającą się grę w historii (gra Wii Sports później pobiła ten rekord). W 1989 roku powstał serial animowany, a w roku 1993 film pełnometrażowy.
Oczywiście dzisiejsza wersja Mario jest pod względem grafiki o wiele lepsza od pierwotnej, ale powiem wam szczerze, że z chęcią zagrałabym w jej pierwszą wersję, która przypomina mi moje dzieciństwo. Super Mario Bros jest ponadczasowy i od pokoleń znany, czego nie można powiedzieć o grach, które ukazują się teraz i fascynacja nimi przemija wraz z ukazaniem się nowych innych tytułów.

eprasa.pl 049278859e

DZIENNIK STARGARDZKI

KRZYŻÓWKA *Z nagrodą!*

Dwie pierwsze osoby, które przyjdą we wtorek z właściwie rozwiązaną krzyżówką i hasłem, otrzymają najnowsze wydanie Dziennika Stargardzkiego. Gazetę można odebrać od godziny 9.00 w siedzibie redakcji przy ul.Pierwszej Brygady 35 pokój 602. Powodzenia!

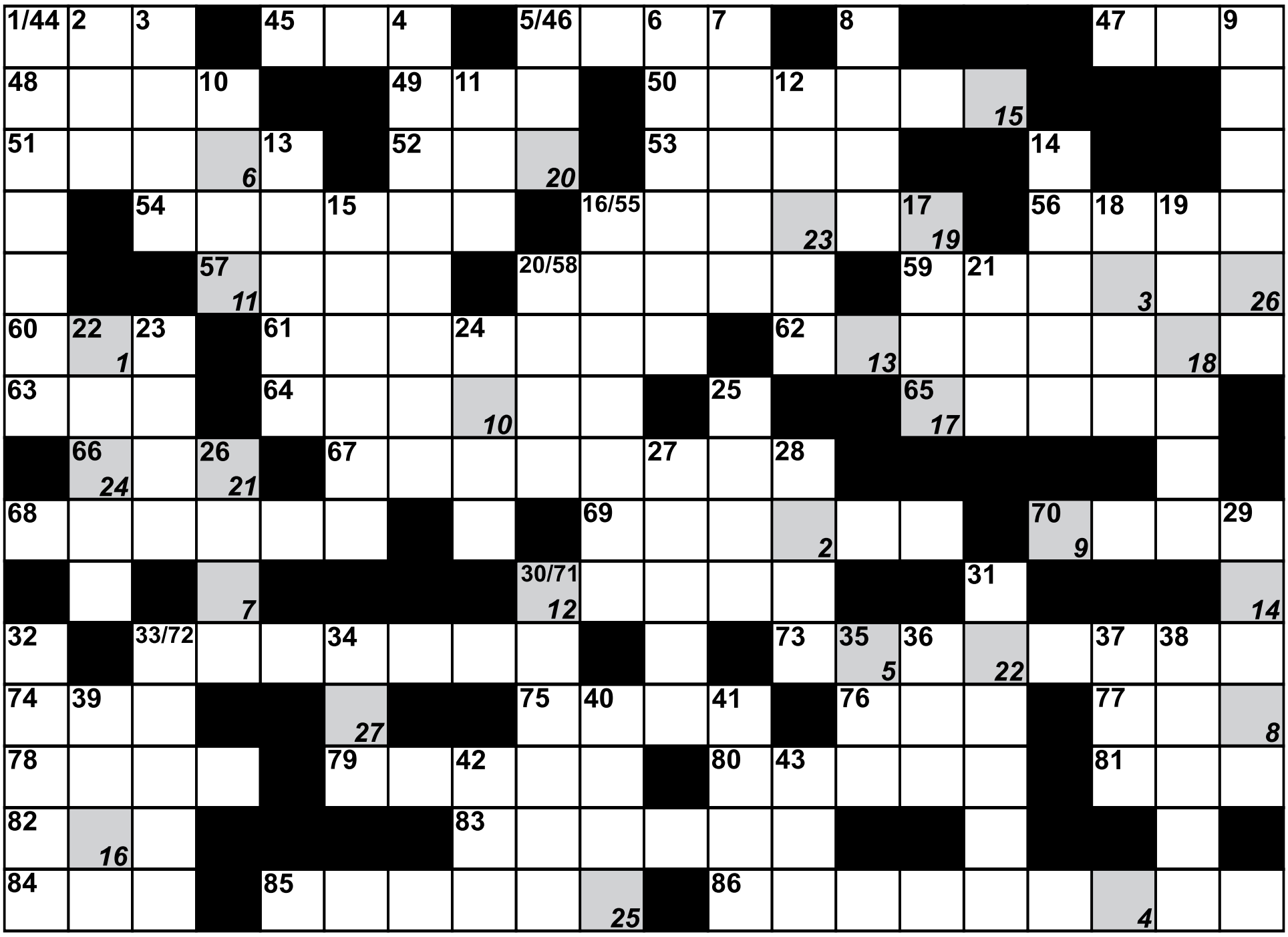

1	2	3	4	5	6	7	8	9	10	11	12	13	14	15	16	17	18	19	20	21	22	23	24	25	26	27

Pionowo:
1. aktor znany z „Ekstradycji”
2. kraj jankesów
3. żyzna gleba nadrzeczna
4. wypędzenie
5. rzeka w Hiszpanii i Portugalii
6. maciora
7. Johannes - fizyk niemiecki
8. dowodził Wikingami
9. miasto we Włoszech (Emilia-Romania)
10. skrócona nazwa kilograma
11. czarownik, czarnoksiężnik
12. znany producent leków
13. rzeka w Etiopii
14. Agnija L.(1906-81), poetka ros
15. miłość Tristana
16. pochyłe pismo drukarskie
17. odpowiada w lesie
18. ludowy pieśniarz turecki
19. imię Reagana
20. wystąpienie przeciw władzy
21. grupa wysp wulkanicznych na Oceanie Spokojnym, w archipelagu Kardiny
22. ski
23. delfin z dorzecza Amazonki
24. dynastia, za której się jadało
25. pełna datków
26. Aleksander dla bliskich
27. materiał na rajstopy
28. czasopismo dla pań
29. muchy i mrówki
30. święty patron Irlandii
31. alkohol etylowy
32. reakcja organizmu na lęk
33. promieniotwórczy minerał allanit
34. brytyjskie wojska lotnicze
35. 0
36. mocne piwo angielskie
37. siała go baba
38. las nad Amazonką
39. zamek ze studentami
40. próg rzeczny
41. grecka świątynia
42. bezpieczeństwo i higiena pracy (skrót)
43. najwyższe karty.

Poziomo:
44. ojciec chrzestny dla rodziców dziecka
45. łowienie
46. radziecka agencja prasowa
47. potwierdzająca uwaga
48. grzyb jadalny
49. ... Sumac, piosenkarka
50. prawy dopływ Nilu (Etiopia i Sudan)
51. imię Comaneci
52. żart, dowcip sytuacyjny
53. typ krateru wulkanicznego
54. Oswald, artysta malarz syn Heleny z dramatu H. Ibsena „Upiory”
55. wyspy, o które toczy się spór pomiędzy Rosją a Japonią
56. szwajcarski dopływ Renu
57. zieleń na pustyni
58. Thomas, amer. sprinter, 2-krotny mistrz olimp. (1986)
59. metal używany do produkcji nici chirurgicznych oraz płytek uzupełniających braki kostne
60. ruiny w Turcji
61. łysina na głowie zakonnika
62. broń lekkiej jazdy
63. skoczny pląs
64. sojusz
65. z bieżnikiem
66. gatunek kawy
67. spirytus odparowany i skroplony
68. kraj od Alp do Sycylii
69. przyrząd do czyszczenia lufy
70. Eugeniusz, przedwojenny warszawski aktor
71. cymbał, matoł
72. gliniany instrument muzyczny
73. nauka o budowie organizmu
74. obecnie Sur w Libanie
75. tłuszcz z ryb
76. mała Urszula
77. artykuły gospodarstwa domowego
78. kolejna do zapłacenia
79. gorączka malaryczna
80. miasto w Badenii Wirtenbergii (Niemcy)
81. brat mleczny króla Artura
82. pseudonim Adama Asnyka
83. syn Nocy i Ereba
84. złożony z gemów
85. jasełka
86. maszyna imitująca warunki lotu.

PODPOWIEDŹ: ATBARA, CESENA, EARL, ELY, INIA, TASS.

redakcja@dziennikstargardzki.pl

eprasa.pl 049278859e

APTEKI DYŻURNE W STARGARDZIE

DYŻUR ROZPOCZYNA SIĘ O GODZ. 8:00 RANO I KOŃCZY O GODZ. 8:00 NASTĘPNEGO DNIA

11.12.2020 r. - „Zachodnia" oś. Zachód B14 (PIOTR I PAWEŁ) 91-573-38-79

12.12.2020 r. - „Centrum Zdrowia" ul. Piłsudskiego 90 91-578-13-29

13.12.2020 r. - „Centrum Zdrowia" ul. Piłsudskiego 90 91-578-13-29

14.12.2020 r. - „Centrum Zdrowia" ul. Piłsudskiego 90 91-578-13-29

15.12.2020 r. - „Cefarm 36,6" ul. Piłsudskiego 9 91-577-17-68

16.12.2020 r. - „Centrum Zdrowia" ul. Piłsudskiego 90 91-578-13-29

17.12.2020 r. - „Nowa" ul. M. Reja 5a 91-577-59-90

DZIENNIK STARGARDZKI

ul. Pierwszej Brygady 35
pokój 602
73-110 Stargard
Redakcja czynna
od pon. do pt.
w godz. 8.00-16.00
tel. 511 407 627
91 573 09 96
redakcja@dziennikstargardzki.pl

Redakcja
Piotr Słomski (red. naczelny)
Tel: 511 407 627
Marcin Brański
Michał Padiasek

Sekretariat
Dorota Mariańska

Kolportaż
Leszek Gulak

Reklama
tel. 91 39 22 165
tel. 506 638 789
redakcja@dziennikstargardzki.pl

Wydawca/druk
DJ Media Sp. z o. o.
ul. Kościuszki 10
73-150 Łobez

Redakcja zastrzega sobie prawo do adiustacji nadesłanych tekstów. Za treść ogłoszeń i reklam redakcja nie odpowiada.

Strona internetowa: www.dziennikstargardzki.pl

OGŁOSZENIA DROBNE

50 gr za słowo

kupno sprzedaż wynajem motoryzacja praca inne

NIERUCHOMOŚCI

- **Wyprzedaż garażowa od 10 do 16. Tel. 571-45-55-61**
- Wynajmę mieszkanie o pow. 38 m2, 2 pokoje, z balkonem, , umeblowane, I piętro. Osiedle Kopernika. Tel. 798-506-150
- Działki budowlane w Grzędzicach, 4 km od Stargardu. Uzbrojone, wydane warunki zabudowy. Tel. (91) 576-41-10, lub 695-986-397
- Sprzedam miejsce postojowe, podziemne. Pileckiego 9, Os. Pyrzyckie. Cena 20.000 zł. Tel. 691-34-24-92
- Działkę budowlaną o pow. 3000 m2 z linią brzegową Jeziora Woświn. Cena 30 zł/m2. Tel. (91) 439-18-80 lub 502-914-559
- Sprzedam działkę w Olchowie o pow. 4600 m2 w tym budynek mieszkalny i gospodarczy. tel. 881 061 928.
- Sprzedam mieszkanie 85 m2 w m. Strzelewo 7 km od Nowogardu za 40 000 zł. Tel. 91 452 54 48
- Sprzedam budynki pogospodarcze 0,75 ha w Benicach. Tel. 695 359 355
- **Sprzedam działki pod zabudowę ok. 1000 m2 w Nowogardzie przy Asnyka. Tel. 501 307 666**
- Sprzedam działki budowlane w Ostrzycy i Ogorzelach 603 198 280

MOTORYZACJA

- Kupię przyczepę wywrotkę może być do remontu. tel 782 655 123 lub 669 653 515
- Kupię ładowarke teleskowpową, koparko-ładowarkę stan bez znaczenia, może być do remontu tel. 782 655 123 lub 669 653 515
- Suzuki Jimny, rok prod. 2005/2006. Przebieg 175 tys. Cena 18600 zł. Sprzedam. Więcej informacji tel. 697 412 804
- Sprzedam stalowe felgi do VW Golf V, 4 szt. 15", tel 605 522 340
- Sprzedam opony zimowe Michelin Primacy Alpin 225 55 R16, 4 szt. , tel. 605 522 340

ROLNICTWO

- sprzedaż choinek z plantacji hurt i detal Dębice 37. tel 607 329 710 -
- Sprzedam prosiaki. Tel. 692-222-840
- Kurki odchowane, kaczki, gęsi, indyki, perliczki, przepiórki. Dowóz. Tel. 600-539-790
- Kupię używane opony 14,19 r28 do URSUSA. Tel. 608 665 419
- KUPIĘ przyczepę leśną samozaładowczą (Palms farma lub inne), rozsiewacz wapna RCW, siewnik talerzowy. Może być do remontu. Tel 782 655 123 lub 669 653 515
- KUPIĘ ciągnik URSUS ZETOR MTZ lub inny, stan obojętny może być do remontu. Tel 782 655 123 lub 669 653 515
- Sprzedam kombajn zbożowy, siewnik Stegstet 3m, spawarkę Bester, prostownik, szlifierkę stołową i inne narzędzia, słomę żytnią w kostkach. tel. 608 791 487
- Zestaw siewny Fiona 3M cena 10 tys. zł, kombajn zbożowy Bizon -15 tys. zł, rozsiewacz nawozów- 3 tys zł, pług obrotowy 3-skibowy cna 10 tys. zł. tel. 602708518
- Ziemniaki jadalne. 608 01 39 95
- Sprzedam ciągnik C-360 TEL 608 582 168
- Ziemniaki paszowe. 608 01 39 95

USŁUGI

- Montaż klimatyzacji i systemów wentylacyjnych tel. 607 329 710
- Wnoszenie-znoszenie mebli oraz innych gabarytów -firma Kuba Meble Stargard. Tel. 698196 463
- Firma budowlana z wieloletnią działalnością przyjmie zlecenie na budowę domów od podstaw, przekładek dachów, docieplenia, układanie kostki, różne rodzaje. Tel. 607 137 081;
- Transport, przeprowadzki, opróżnienie mieszkań, piwnic, gratów. Tel 668 343 638
- Wyburzamy, budujemy i remontujemy. 668 343 638

PRACA

- Zatrudnię kierowcę C+E - Niemcy- wschodnie. Zakwaterowanie, umowa i stawki niemieckie, system pracy 2/1 i inne. Tel. 0049 179 340 5475 lub sms- oddzwonię.
- **PRZYJMĘ POMOCNIKA MONTAŻYSTY MEBLI. WYNAGANE: PRAWO JAZDY I J.ANG LUB NIEM.KOMUNIKATYWNY. 781060250**
- Zatrudnię kierowcę C+E, Norwegia – Czechy – Słowacja - Węgry, atrakcyjne wynagrodzenie, Tel. 607 585 561
- **Praca w Szwecji/okolice Goteborg. Szukam stolarzy/budowlańców do pracy w Szwecji. Wszelkie informacje pod numerem tel. + 467 621 85 566 – Daniel**
- **Zatrudnię osobę na warsztat do wymiany opon. 885 555 263**
- **Zatrudnię mechanika oraz pomocnika samochodów ciężarowych. Tel. 885 555 263**
- **Zatrudnię kierowcę C+E, może być emeryt, również dorywczo, kraj. Tel. 783 678 674**
- Zatrudnię mechanika samochodów ciężarowych. 885 555 263
- Zatrudnię murarzy. Dobre warunki. tel. 502 568 622
- Praca w Szwecji/okolice Goteborg. Szukam stolarzy/budowlańców do pracy w Szwecji. Wszelkie informacje pod nr telefonu: +46 762 18 55 66 – Daniel
- Zatrudnię elektryków mogą być emeryci cały, pół, ćwierć etatu praca na budowie lub w warsztacie. Tel. 606 824 461

INNE

- Sprzedam zegarek Samsung Galaxy Gear Fit, nowy, tel. 605 522 340
- Sprzedam szafkę kuchenną brązowo-biała, z płytą indukcyjną, z blatem, tel. 605 522 340
- Sprzedam sofę skórzaną trzyosobową typu SONIA ciemny brąz, drewno, z funkcją spania, tel. 605 522 340
- Sprzedam Pralko-suszarka HOOVER WDXA 5117AH-S, wkład 11 kg, tel. 605 522 340.
- Sprzedam drewno suche tanio. 691 848 026
- Drewno, bukowe, dębowe, pocięte, porąbane. Tel. 603 353 789
- **Piec gazowy c.o. dwufunkcyjny wiszacy firmy vaillant - junkers-bosch niemiecki do mieszkania,domu z gwarancja serwisowa cena od 1.000zl tel 691 686 772**
- Sprzedam płyty warstwowe. Tel. 507 893 890
- Wyprzedaż garażowa od 10 do 16. Tel. 571-45-55-61
- Kupię stare polskie komiksy i literaturę polską. Tel. 790 716 816
- Kupię stare zegarki mechaniczne. Tel. 790 716 816

Niepełnosprawni
PAKOWANIE
3 zmiany - Stargard
Tel. 734 108 163

mikulski nieruchomości
Goleniów / Szczecin / Nowogard / Stargard / Świnoujście / Kołobrzeg / Gdańsk
SKONTAKTUJ SIĘ Z NAMI
tel. +48 530 855 003
biuro@mikulski-nieruchomosci.pl
www.mikulski-nieruchomosci.pl

POLSKI WĘGIEL
NOWE NIŻSZE CENY !
PROMOCJA OBOWIĄZUJE DO WYCZERPANIA ZAPASÓW
SKŁAD OPAŁU
STARGARD SZCZECIŃSKI, UL. USŁUGOWA 1a
TEL. 91 573 33 00, KOM. 512 335 114

ARMA NIERUCHOMOŚCI
FIRMA GODNA ZAUFANIA
SPRZEDAJ I KUP Z NAMI SWOJĄ NIERUCHOMOŚĆ
NIE RYZYKUJ!
ul. Mickiewicza 35/4b - róg Dworcowej
tel. 91 577 71 16
arma@arma.nieruchomosci.pl
www.arma.nieruchomosci.pl

SKUP złomu i makulatury
Resko, ul. Gdańska 16
tel. 516 785 789 · 509 349 767

eprasa.pl 049278859e

INFORMATOR LOKALNY

Informacja turystyczna 91 578 54 66

Telefony alarmowe
Policja 997,112
Straż Pożarna 998 lub 91 578 87 50
Pogotowie Ratunkowe 999
Straż Miejska 986 lub 91 577 50 90
Żandarmeria 91 576 62 30
Pogotowie Energetyczne 991
Pogotowie Gazowe 992
Pogotowie Ciepłownicze 993
Pogotowie wodnokanalizacyjne 91 578 35 80
Pogotowie weterynaryjne 91 577 00 30

Dyżur nocny 91 573 89 99

Przychodnie Poradnie
Szpital Centrala 91 577 63 55
Przychodnia nr 6 91 578 56 16 lub 91 834 27 44
Poradnia Medycyny Pracy 91 573 89 99
Fam Med 91 578 38 74
NZOZ „Zachód" 91 573 21 90

Przychodnia 91 576 63 28
Ewa Lek 91 834 04 76
NZOZ „Medis" 91 577 26 00
Centrum Medyczne „Consilius" 577 55 66
Przychodnia Specjalistyczna ul. Staszica 91 578 37 45
Poradnia PsychologicznoPedagogiczna 91 578 46 93
NSZOZ Hipokrates 91 834 40 50
WOMP Al. Żołnierza 91 573 64 00

Urzędy
Urząd Miasta 91 578 48 81
Starostwo Powiatowe 91 480 48 00
Urząd Gminy 91 561 34 10
Urząd Skarbowy 91 576 32 00
Powiatowy Urząd Pracy 91 578 40 01
Urząd Stanu Cywilnego 91 577 26 66

Instytucje
Sąd Rejonowy 91 578 74 31
Prokuratura Rejonowa 91 577 13 44
Zakład Ubezpieczeń Społecznych 91 579 25 00
Polski Czerwony Krzyż 91 577 23 00
Ognisko św. Brata Alberta 91 577 65 96
Powiatowe Centrum Pomocy Rodzinie 91 480 49 09
Punkt Poradnictwa Rodzinnego 91 834 49 67
Klub Abstynenta „Ala" 91 834 60 60 lub 698 615 315

Miejski Ośrodek Pomocy Społecznej
sekretariat 91 578 45 83
Dział Pomocy Środowiskowej Pracownicy Socjalni 91 578 45 77, 91 578 45 71
Dział Dodatków Mieszkaniowych 91 578 03 05
Dział Świadczeń Rodzinnych 91 578 03 19
Dział Realizacji Pomocy Społecznej 91 578 02 75
Miejskie Przedsiębiorstwo Gospodarki Komunalnej
Sekretariat:
ul. Okrzei 91 577 12 74
ul. Bogusława IV 91 577 01 69
Zakład Wodociągów i Kanalizacji 91 577 15 71, 91 579 27 57
Ujęcie wody 519 546 992
Zakład Oczyszczania Miasta 91 577 01 69, 91 577 02 13
Zakład Obsługi Urządzeń Komunalnych 91 577 65 02

Inne
Przedsiębiorstwo Energetyki Cieplnej 91 578 84 00, 91 578 84 52
Miejski Zakład Komunikacji 91 573 22 13
Towarzystwo Budownictwa Społecznego 91 578 47 50
Zakład Zagospodarowania Odpadów 91 573 35 36
Powiatowy Inspektorat Weterynarii 91 577 10 72
Powiatowa Stacja Sanitarno-Epidemiologiczna 91 577 04 26

Parafie Rzymskokatolickie
Parafia pw. Ducha Świętego 91 577 55 85
Parafia pw. św. Józefa przy kościele św. Jana 91 578 30 50
Parafia pw. Miłosierdzia Bożego 91 573 21 12
Parafia pw. Chrystusa Króla Wszechświata 91 573 75 75
Parafia pw. Najświętszego Serca Pana Jezusa 91 578 06 36
Parafia pw. NMP Królowej Świata 91 578 30 22
Parafia pw. Przemienienia Pańskiego 91 576 07 53
Parafia pw. św. Krzyża 91 576 03 14

Usługi pogrzebowe
Hades 91 573 04 98 lub 509 609 103
MPGK 91 577 15 63 lub 603 184 339

Apteki
Kwiatowa 91 577 63 14
Euro Apteka 91 577 50 86
Novum 91 577 50 13
Alfa 91 834 08 60
Rodzinna 91 835 20 11
Apteka z Sercem Prima 91 563 64 12
Natura 91 578 30 38
Śródmiejska 91 834 62 66
Grodzka 91 836 82 32
Apteka Chopina 91 577 25 00
Apteka Numer Jeden 91 391 79 17
Apteka Dyżurna (przy Palcu Słonecznym) 91 391 03 04
Apteka Miętowa 570 211 005
Zachodnia 91 573 38 79
Vita 91 577 55 10
Staromiejska 91 577 24 43
PZF Cefarm Szczecin, ul. Piłsudskiego 91 577 17 68
PZF Cefarm Szczecin, ul. Szczecińska 91 573 46 09
Nowa 91 577 59 90
Na Zdrowie 91 573 89 60
Przy Luxpolu 91 834 75 97
Centrum 91 834 00 05
Dbam o Zdrowie 91 578 51 01
Lekosfera DGA4 Kaufland 91 579 04 83
Twoja Apteka 91 578 11 18
Apteka w Galerii Starówka 91 836 95 59

Poczta
ul. Wieniawskiego 500-216-523
ul. Pogodna 91 573 55 52
ul. Szczecińska (Tesco) 91 573 50 39
ul. Lotników 91 576 01 69
ul. Lechonia 91 835 98 71
ul. Tańskiego 91 834 52 37
ul. Szczecińska 71 91 573 76 90
ul. Barnima 91 578 10 08
ul. Kwiatowa 91 577 05 91
ul. Pocztowa 91 578 57 58

Kultura
Muzeum 91 578 38 35
Książnica Stargardzka 91 578 82 40
Stargardzkie Centrum Kultury 91 578 32 31
Klub Wojskowy 91 576 64 75
Młodzieżowy Dom Kultury 91 834 43 01
Dom Kultury Kolejarza 91 573 23 24

Sport
Ośrodek Sportu i Rekreacji 91 573 25 70
Młodzieżowy Ośrodek Sportowy 91 834 52 63
Kręgielnia Rondo 91 834 10 20

Taxi
Plus Taxi 665 790 000
Lider Taxi 91 573 00 00
Halo Taxi 91 577 11 77
Gryf Taxi 91 573 44 44
Szach Taxi 91 573 33 33

Gabinety Weterynaryjne
Vis Vitalis ul. Łabędzia 22 505 960 829
Pro Amicis
ul. Pierwszej Brygady 21 A 91 577 51 68
Janusz Grabiec
ul. Wieniawskiego 16 607 654 021
Gabinet Weterynaryjny Pietrzyk
Os. Zachód A9 91 573 35 83
Małgorzata Lidwin Kaźmierkiewicz
Al. Żołnieża 15 A 501- 103-523
Ewa Czarny
ul. Krakowska 602 297 601

GMINY
Gmina Stargard
Urząd Gminy 91 561 34 10
GOPS 91 561 34 40
Gmina Chociwel
Urząd Gminy 91 56 22 001
Urząd Pocztowy 91 562 20 41
MGOPS 91 5622273
NZOZ 91 562 20 22
Apteka Kelina 91 5622055
Apteka Hibiskus 63 2799370
Gab. Stomatologiczny Katarzyna Brtleja Gromada 502444762
Gab. Weterynaryjny Adamski Andrzej 91 5622028

Gmina Dobrzany
Urząd Gminy 91 5620201
Urząd Pocztowy 91 5620007
MGOPS 91 5620202
Przychodnia Zdrowia Milewski 91 5620111
Przychodnia NZOZ „LekStomed" 508902458
Apteka Nowa 91 5620860
Apteka Dbam o Zdrowie 915783604
Gab. Stomatologiczny Natalia Petrasz Śliwicka 91 5620111
Zakład Leczenia Zwierząt 91 5620123

Gmina Ińsko
Urząd Gminy 91 5623025
Urząd Pocztowy 91 5623180
MGOPS 91 5621024
Ośrodek Zdrowia 91 5623016
Przychodnia Rodzinna 91 5623771
Stomatolog Filip Stelter 693090222, lub 91 5623016
Apteka Granulka 915623751 lub 503191220
Posterunek Policji 91 4813594

Gmina Suchań
Urząd Gminy 91 5624015
MGOPS 915624015
Urząd Pocztowy 91 5624088
NZOZ 91 5624020
Apteka (przy Palu Rynek) 91 5624022
Gab. Stomatologiczny Teresa Cieślak 91 5624606
Gab. Weterynaryjny Sadowski Jerzy 507050495
Posterunek Policji 91 4813590
Straż Miejska 91 5624089

Gmina Dolice
Urząd Gminy 91 5640129
Urząd Pocztowy 91 5640172
GOPS 91 5640129 lub 91 5640183
Na Zdrowie 91 5775805
Apteka ul. Wiejska 53 91 5640049
Gab. Stomatologiczny Iwona Małecka 91 5640686
Gab. Weterynaryjny Dolwet 91 5640244 lub 604545266

Gmina Kobylanka
Urząd Gminy 91 5610310
Urząd Pocztowy 91 5610320
GOPS 91 5788536 lub 91 5788538
NZOZ 91 5610329
Punkt Apteczny ul. Szkolna 91 5782632
Gab. Stomatologiczny Anna Wojciechowska 91 5610447
Lecznica dla zwierząt Richter Zygmunt 91 5610318

Gmina Marianowo
Urząd Gminy 91 5613866
Urząd Pocztowy 91 5613820
GOPS 91 5613866
NZOZ 91 5613810
Punkt Apteczny Medica 91 5618210
Gab. Stomatologiczny Maja Kucharczyk 601111111
Gab. Stomatologiczny Agnieszka MatkowskaMatysik 602516095

Gmina Stara Dąbrowa
Urząd Gminy 91 5739820
Urząd Pocztowy 91 5613520
GOPS 91 5613568 lub 91 8356898
Poradnia Medycyny Rodzinnej Cztery Pory Roku 91 3972295
Gab. Stomatologiczny Magdalena Brożek-Sztajnke 663773208

Gabinety stomatologiczne:
Vegadent 91 5782889
NZOZ MK Wasilewscy 669780309
ArtMedica 91 3076644
Rawicki Wojciech 601554441
NZOZ Mazur 91 5733660
Wedent 91 5615155
NZOZ Os. Zachód B14 91 5737373
Dentimex 91 5737339
DentalRondo 91 8340505
Węcławik Maria 91 5733311
Horak B, Kościelniak M. 91 5782325
DKdent Kozaczyńska 91 5761117
Rychterowicz J., AnikoWłodarczyk M. 607996697
Centrum Zdrowia 604340927
Iwona KmieciakKulesza 91 5784744
Szajko Dorota 602798068
Romuald Bąk, Szafranek Elżbieta 91 5781215
Ługowska Lucjana 91 5786997
Anna Matysiak 601750804
Roman Hamulak 91 5786242
Kłeczek Joanna 91 4694135
WaliszewskaWoźniak Lucyna 91 5775872
Unidental 91 5731416
Duodent II 91 5786185
DmowskaKlemm Ewa 91 5775401
MDent 91 5781994 lub 502462038
Brzozowska Jolanta 91 5786855
Duodent 91 5733207
Frydryszewska Elżbieta 91 5776662
Goryczko Alicja 91 5731852
Kucharska Bożena 91 5760081
Wojsowicz Agata 91 5781902
LenkajtisWalczowska Małgorzata 603589011
Matysiak Anna 91 5770200
Medis 91 5772600
RybickaKania Anna 91 5762630
Stankiewicz Grażyna 91 5775951

redakcja@dziennikstargardzki.pl

PRZEPIS

Ryba po japońsku

Składniki:
1/2 kg fileta rybnego
1 czerwona papryka
1 zielona papryka
2 cebule
5 ogórków konserwowych
sól, pieprz
mąka do obtoczenia ryby
Zalewa do ryby:
1 szklanka wody
1/2 szklanki cukru
1/3 szklanki oleju
2 łyżki octu
1/2 szklanki pikantnego ketchupu
słoiczek przecieru pomidorowego (190 g)

Wykonanie

Filety dokładnie myjemy. W przypadku gdy zawierają większe ości, usuwamy je za pomocą pęsety. Rybę osuszamy ręcznikami papierowymi i kroimy na mniejsze kawałki. Następnie oprószamy solą oraz pieprzem z każdej strony. Obtaczamy je w mące i następnie obsmażamy z obu stron na rozgrzanym oleju. Złociste filety ściągamy na talerz do ostudzenia. W międzyczasie przygotowujemy zalewę. W garnku umieszczamy wszystkie składniki na zalewę i zagotowujemy. Paprykę myjemy, wyciągamy gniazda nasienne i kroimy w cienkie paseczki. Cebulę obieramy i kroimy w talarki. Ogórki konserwowe również siekamy w paseczki. Po zagotowaniu zalewy, warzywa przekładamy do garnka. Całość gotujemy pod przykryciem przez około 10 minut (do momentu, aż warzywa zmiękną). W przezroczystym naczyniu układamy na przemian filety, zalewę, filety i znowu zalewę. Rybę po japońsku zostawiamy w chłodnym miejscu na kilka godzin, aby smaki się wymieszały.

OGŁOSZENIE

Wykonujemy tanio
Banery • Laminowanie
Wycinane naklejki • Wydruki kolorowe
Kompleksowe usługi:
Introligatorskie i Poligraficzne
tel: 91 39 22 165
91 573 09 96

KUPIĘ DREWNO
tartaczne
świerk, sosna, brzoza, topola
tel. 697 174 369

Schody drewniane
Tel. 604162322
www.liderschody.pl

ATERIMA MED
Opiekunki w Niemczech
Sprawdzone oferty!
Tel. 91 506 55 55
Nawet 1500 EUR netto
+ PREMIA 300 EUR (brutto)

KOSIARKI TRAWNIKOWE
TRAKTORKI, KOSY, GLEBOGRYZARKI
Kupuj u profesionalisty - 25 lat na rynku
Serwis - Doradztwo - Kredyty - Części
MTD, Stihl, Stiga - PHU „SWISSPOL"
Stargard, Strachocin 44a - tel. 91 577 52 03
Stargard, ul. Czarnieckiego 10 - tel. 91 578 61 11

eprasa.pl 049278859e

Inauguracja Stargardzkiego Triathlony Mikołajkowego

Miedwiańska inwazja morsów

W Morzyczynie odbyła się inauguracja, organizowanego przez OSiR Stargard, Stargardzkiego Triathlonu Mikołajkowego, polegająca na wspólnej zimnej kąpieli uczestników w jeziorze Miedwie. W wydarzeniu wzięło udział 101 osób.

Stargardzki Triathlon Mikołajkowy, którego organizatorem jest Ośrodek Sportu i Rekreacji w Stargardzie składa się z zimnej kąpieli w jeziorze Miedwie, biegu oraz kolarstwa. Pierwszy etap tej zabawy jest już za nami!

W niedzielę odbyło się premierowe spotkanie w amfiteatrze w Morzyczynie. Do naszego miasta specjalnie na to wydarzenie wybrali się goście ze Świnoujścia, którzy Inwazję Morsujących Mikołajów przenieśli właśnie do Stargardu. Nie zabrakło także miejscowych Miedwian pod wodzą swojej prezes Marzeny Wójcik, a ponadto kilku znanych osobistości. W Miedwiu kąpali się zatem stargardzcy radni miejscy w osobach Moniki Szotowicz (prowadząca kolarskiej części triathlonu) i Damiana Gralaka. Na pierwszą zimową kąpiel zdecydowała się także stargardzka biegaczka z WMLKS-u Pomorze Stargard, Paulina Kaczyńska (prowadząca biegową część triathlonu) oraz biegacz i przedstawiciel Ośrodka Sportu i Rekreacji w Stargardzie, Sławomir Stańczyk. W towarzystwie syna kąpała się ponadto Renata Naworol, prezes Stargardzkiej Izby Gospodarczej. I wiele innych, pozytywnie zakręconych osób, którym z brzegu kibicowali zmarźlaki.

Rozgrzewkę dla morsów w morzyczyńskim amfiteatrze poprowadziła tradycyjnie Monika Wiśniewska. Natomiast na zakończenie wybrano Miss i Mistera Inwazji. Zostali nimi Aneta Kistowska i Rafał Lipski. W imprezie wzięło udział ponad 100 osób.

Oprac. M.B.

OGŁOSZENIE

Burmistrz Nowogardu
Robert Czapla

Zaprasza do składania ofert na zadanie pn
"Wykonanie remontu utwardzenia działki nr 40/2 w obrębie ewidencyjnym nr 2 miasta Nowogard przy ul. Leśnej (boisko)

Oferty należy złożyć do dnia 23 grudnia 2020 r. w Urzędzie Miejskim w Nowogardzie, Plac Wolności 1 72-200 Nowogard , pokój nr 5 w zaklejonej kopercie opatrzonej napisem "OFERTA NA WYKONANIE REMONTU UTWARDZENIA DZIAŁKI NR 40/2 W OBRĘBIE GEODEZYJNYM NR 2 MIASTA NOWOGARD PRZY UL. LEŚNEJ (BOISKO"
Szczegółowych informacji udziela P. Jagieła Dominika, Wydział Gospodarki Nieruchomościami, Geodezji i Rolnictwa Urzędu Miejskiego w Nowogardzie, tel. 91 39 26 226 oraz na stronie www.bip.nowogard.pl

OGŁOSZENIE

SKLEP FIRMOWY
NIETOPERZ s.c.
- firany, tkaniny, serwety, obrusy, pasmanteria, rajstopy, rolety
ul. Słoneczna 12a • Stargard
(za Netto-pasaż)
tel. 91 573 90 00

OGŁOSZENIE

511 407 627

grafik@domjudy.pl