PIĄTEK
|25|09|2020|

GAZETA OLSZTYŃSKA.pl

IV KONGRES PRZYSZŁOŚCI
26XI

czytaj na str. 5

cena 4 zł (w tym 8% VAT)

475200TBS-b-K

ISSN 0137-9127 NR INDEKSU 350176 \\\ NAKŁAD 17 211 NR 221 (20 341) \\\ NA TERENIE POWIATÓW ELBLĄSKIEGO I BRANIEWSKIEGO UKAZUJE SIĘ JAKO DZIENNIK ELBLĄSKI

Fot. Zbigniew Woźniak

POTRÓJNE MACIERZYŃSTWO BEZ LUKRU

ISSN 0137-9127
39
9 770137 912057

ANNA PAC, MAMA OLSZTYŃSKICH TROJACZKÓW NIE BOI SIĘ MÓWIĆ SZCZERZE O SWOIM MACIERZYŃSTWIE. ALE NIE ZAMIENIŁABY SWOJEGO ŻYCIA NA INNE. NIGDY. \3

Najbardziej wyczekiwany dodatek biznesowy!

BIZNES WARMII i MAZUR SAMORZĄDY

GRUPA WM | GAZETA OLSZTYŃSKA | DZIENNIK ELBLĄSKI

1203200TBR-a-K

eprasa.pl 049a7df78f

Ministerstwo poinformowało o 1136 nowych potwierdzonych przypadkach zakażenia koronawirusem. W naszym województwie zachorowały kolejne 23 osoby, a 15 wyzdrowiało. Powiaty: nidzicki i działdowski znalazły się w żółtej strefie.

www.gazetaolsztynska.pl
www.dziennikelblaski.pl
portal regionalny www.wm.pl

REDAKTOR NACZELNY
Igor Hrywna

ZASTĘPCA REDAKTORA NACZELNEGO
Bartosz Orliński

MEDIA SPOŁECZNOŚCIOWE
Bartosz Orliński
b.orlinski@gazetaolsztynska.pl

REDAKTORZY WYDANIA
Barbara Barczuk
Beata Brokowska
Piotr Sucharzewski sport@gazetaolsztynska.pl

WYDANIE ONLINE
tel. 89 539 74 83
internet@gazetaolsztynska.pl

GAZETAOLSZTYNSKA.PL
redakcja@gazetaolsztynska.pl
tel. 89 539 74 83

REDAKCJA MIEJSKA W OLSZTYNIE
tel. 89 539 75 00, 89 539 76 40
redakcja@gazetaolsztynska.pl

PRENUMERATA E-WYDAŃ
tel. 89 539 76 65
prenumerata@gazetaolsztynska.pl

PATRONATY
patronaty@wm.pl

DZIAŁ SPRZEDAŻY REKLAM W OLSZTYNIE
ul. Tracka 5, TEL. 89 539 74 53, 89 539 77 77
reklama@gazetaolsztynska.pl

CENTRALNE BIURO OGŁOSZEŃ W OLSZTYNIE
tel. 89 539 74 80, 81, 82

REDAKCJA W ELBLĄGU
ul. Rybacka 35, 82-300 Elbląg
tel. 55 611 46 00
gazeta@dziennikelblaski.pl

REKLAMA W ELBLĄGU
ul. Rybacka 35
tel. 55 236 18 02, 55 611 46 01
reklamy@dziennikelblaski.pl

WYDAWCA
Grupa WM Sp. z o.o.
ul. Tracka 5, 10-364 Olsztyn

PREZES
Jarosław Tokarczyk

DRUK
Drukarnia Prasowa GRUPY WM Sp. z o.o.
Olsztyn, ul. Tracka 7, tel. 89 539 74 21

Redakcja nie zwraca niezamówionych tekstów oraz zastrzega sobie prawo dokonywania skrótów w publikowanych listach i nadesłanych materiałach. Redakcja nie odpowiada za treść ogłoszeń. Wydawca zastrzega sobie prawo odmowy przyjęcia ogłoszenia sprzecznego z zasadami moralnymi lub prawem.

NA KŁOPOTY WICEPREMIER JAROSŁAW KACZYŃSKI

WSZYSTKO WSKAZUJE, ŻE KRYZYS W ZJEDNOCZONEJ PRAWICY POWOLI ZBLIŻA SIĘ KU KOŃCOWI I NIE BĘDZIE ROZPADU KOALICJI RZĄDZĄCEJ. A LEKIEM NA KŁOPOTY PRAWICY MA BYĆ WEJŚCIE PREZESA PIS DO RZĄDU W RANDZE WICEPREMIERA.

Fot. archiwum GO

Jarosław Kaczyński ma zostać szefem komitetu ds. bezpieczeństwa, który będzie nadzorował ministerstwo sprawiedliwości, MON oraz MSWiA

Kryzys w Zjednoczonej Prawicy, spowodowany niesubordynacją koalicjanta, Solidarnej Polski, jest jak telenowela, ale najwyraźniej Jarosław Kaczyński skradł show Zbigniewowi Ziobrze. Bo dziś Polaków bardziej zajmuje to, czy lider PiS powróci do rządu niż to, czy będzie w nim SP i czy minister Ziobro zachowa tekę. Ale skoro Jarosław Kaczyński to geniusz polityczny, jak mówi o nim poseł Leonard Krasulski, to nie ma co się specjalnie dziwić, że lider PiS tym razem też znalazł wyjście z rządowego przesilenia, stawiając oczywiście warunki SP.

Jednak od kilku dni, odkąd trwa konflikt w ZP, są tylko dywagacje, przypuszczenia. Nie ma żadnych oficjalnych informacji, za to są kolejne spotkania. Wczoraj o godz. 17 znowu miało się zebrać kierownictwo Prawa i Sprawiedliwości, żeby rozmawiać o przyszłości Zjednoczonej Prawicy — informowali politycy PiS.

W środę wieczorem po raz kolejny spotkali się Jarosław Kaczyński i Zbigniew Ziobro. Inni politycy określili to spotkanie rozmowami ostatniej szansy. Z przecieków wiadomo, że liderzy doszli do porozumienia w sprawie dalszego trwania koalicji. Mowa była też o wejściu Jarosława Kaczyńskiego do rządu. Według niepotwierdzonych informacji Jarosław Kaczyński ma zostać szefem komitetu ds. bezpieczeństwa, który będzie nadzorował ministerstwo sprawiedliwości, MON oraz MSWiA.

Szef klubu PiS Ryszard Terlecki potwierdził wczoraj, że wszystko wskazuje na to, że Kaczyński będzie w rządzie, jako wicepremier.

— SKŁAD RZĄDU ZOSTANIE OGŁOSZONY OCZYWIŚCIE W ODPOWIEDNIM TRYBIE. DZIŚ ALBO JUTRO SPOTKA SIĘ JESZCZE KIEROWNICTWO PARTII I ZATWIERDZI OSTATECZNIE KSZTAŁT KOALICJI, A WTEDY ZOSTANIE JUŻ TYLKO JEDEN KROK DO SKONSTRUOWANIA RZĄDU PO REKONSTRUKCJI — TŁUMACZYŁ DZIENNIKARZOM W SEJMIE.

Politycy PiS na pytanie, czy lider partii będzie w rządzie, rozkładają ręce. Bo tak naprawdę, to wie tylko sam Jarosław Kaczyński. Jednak wejście Jarosław Kaczyńskiego do rządu to zawór bezpieczeństwa, gwarancja spokoju, gaszenia konfliktów w zarodku. W rządzie lider PiS ma mieć bezpośredni nadzór m.in. nad ministrem sprawiedliwości, co mogłoby położyć kres wojence na linii Morawiecki - Ziobro.

— Jarosław Kaczyński postawił na Mateusza Morawieckiego, a Zbigniew Ziobro postawił sobie za punkt honoru zmarginalizowanie Morawieckiego — mówi prof. Kazimierz Kik, politolog.

— KACZYŃSKI WRACA DO RZĄDU, ŻEBY POMÓC MORAWIECKIEMU. BĘDZIE PILNOWAŁ W RZĄDZIE INTERESÓW MORAWIECKIEGO, A TYM SAMYM SWOICH, BO W JEGO INTERESIE JEST, ABY OGRAĆ ZIOBRO, GDY CHODZI O ASPIRACJE PRZYWÓDCZE NA PRAWICY.

Ma przypilnować, żeby tak jak do tej pory konflikty, rozbieżności nie paraliżowały pracy rządu. Jarosław Kaczyński będzie w rządzie niczym zawór bezpieczeństwa, który chroni po pierwsze interesy samego Kaczyńskiego, po drugie interesy Morawieckiego, a ogranicza , podporządkowuje wyraźnie interesy Ziobry. Lider SP jest potrzebny Kaczyńskiemu tylko po to, żeby ZP utrzymała władzę.

Z tego co już wiadomo to SP pozostanie w koalicji rządowej, ale pod pewnymi warunkami. Chodzi tu o poparcie „piątki dla zwierząt " autorstwa Jarosław Kaczyńskiego, a tym samym też głosowanie za odrzuceniem ewentualnego veta prezydenta wobec tej ustawy. Do veta może dojść, jeśli z ustawy nie zniknie zapis o rytualnym uboju i nie będzie wydłużenia vacatio legis, gdy chodzi o zakaz hodowli zwierząt futerkowych. Kolejnym warunkiem, stawianym „ziobrystom" ma być tez poparcie (choć niekoniecznie w dotychczasowej wersji) ustawy zakładającej bezkarność urzędników za przestępstwa popełnione w walce z COVID-19. Solidarna Polska wcześniej mówiła, że nie poprze tej ustawy, dlatego Sejm w ubiegłym tygodniu w ogóle nad nią nie głosował.

PiS nie ma problemów z drugim koalicjantem. — Znaki zapytania, które pojawiły się w trakcie rozmów między Porozumiem a PiS-em zniknęły, osiągnęliśmy 100-procentową zgodę co do tego, jak ma wyglądać rola Porozumienia w przyszłym rządzie — powiedział wczoraj lider tej partii Jarosław Gowin. Wszystko wskazuje na to, że Gowin wejdzie do rządu, będzie wicepremierem i ministrem rozwoju.

Andrzej Mielnicki

Gazeta Olsztyńska zawsze pod ręką. Zaprenumeruj e-wydanie: kupgazete.pl

SĄ MAMY, KTÓRE NIGDY NIE PRZYZNAJĄ SIĘ DO TEGO, ŻE BYWAJĄ ZMĘCZONE. ANNA PAC, MAMA OLSZTYŃSKICH TROJACZKÓW NIE BOI SIĘ MÓWIĆ O SWOIM MACIERZYŃSTWIE ABSOLUTNIE SZCZERZE. ALE NIE ZAMIENIŁABY SWOJEGO ŻYCIA NA INNE. NIGDY.

Zakupy na trzecie piętro nie jest łatwo wnieść. A są ciężkie. Chłopcy piją dużo mleka, jedna zgrzewka, czyli osiem kartonów, nie starcza na tydzień. Codzienność w tej rodzinie nie jest łatwa do ogarnięcia, ale bez niej Anna Pac, mama olsztyńskich trojaczków nie wyobraża sobie życia.

Alan i Filipek ciągle turlają się po podłodze, szaleją, krzyczą, a Ani piszczy w uszach. Oliwier jest inny, spokojniejszy, ale to autysta. Alan i Filip trzymają sztamę, tylko czekają, co by tu spsocić. Zawsze pełni energii, werwy i chęci do łobuzowania. Ale to nie ich wina, to odzywa się podwrażliwość, czyli zaburzenie polegające na nieustannym poszukiwaniu bodźców w celu pobudzenia.

Kiedy byliśmy z wizytą u dwumiesięcznych trojaczków, ich mama liczyła na to, że jak skończą rok, będzie już łatwiej. Spełniło się? — Niestety nie —mówi otwarcie. — Właśnie wtedy dwójka z nich zaczęła biegać, a my musieliśmy mieć oczy dookoła głowy. Z kolei Oliwierek poszedł na nogi dopiero w wieku dwóch lat, więc trzeba było go wszędzie nosić na rękach.

Niedawno jeden z chłopców zaczął uciekać instruktorce pływania na basenie. Dwójka z trojaczków lubi przyprawiać rodziców i innych opiekunów o szybsze bicie serca. — Ale bez nich dom byłby taki pusty — mówi pani Anna.

eprasa.pl 049a7df78f

PRAWIE PIĘĆ LAT RADOŚCI I TROSK

Bywa bardzo zmęczona. Codzienny grafik jest bardzo napięty. Wszyscy chłopcy wymagają codziennej rehabilitacji. Mają rehabilitację w wodzie, tyflopedagoga, Oliwier chodzi na terapię behawioralną i terapię ręki. Wszyscy mają nadwzroczność. Alanek jest dodatkowo po operacji dużego zeza. Filipek ma najgorzej, bo oprócz nadwzroczności wkradło się też niedowidzenie i astygmatyzm. Oliwier często zrzuca okulary, które traktuje jak element garderoby. Ma nadwrażliwość twarzy, więc druciki go drażnią.

Okulary trzeba chłopcom wymieniać co kilka miesięcy, bo szybko zarysowane są szkła. Ubrania mama chłopców kupuje na wyprzedażach, bo nie jest łatwo wyposażyć w nie całą trójkę na raz. Na szczęście ma ogromną pomoc w rodzinie, która lubi jej synom robić niespodzianki. Dawno odeszły też pampersy i mleko modyfikowane, więc budżet rodziny dobrze się zamyka. Zresztą, pani Anna nie z tych, co załamują ręce. Stara się cieszyć drobnostkami. Na przykład tym, że do specjalistów i na dodatkowe terapie nie musi już wozić synów pojedynczo. — Był czas, kiedy czułam się jak taksówka — wspomina. — Bo nie było możliwe odwieźć jednego z nich na terapię, a z pozostałymi czekać w aucie. Nie usiedzieliby. Teraz jest inaczej. Kiedy Oliwier ma terapię ręki, ja z Alanem i Filipem bawimy się na pobliskim placu zabaw, a jak jest brzydka pogoda, czytamy książeczki w samochodzie. Jeździmy razem.

Alan i Filip są jak na niespełna pięciolatków dość samodzielni. Wstają rano, myją zęby, sami się ubierają. Samodzielnie wsiadają także do auta i zapinają się w fotelikach. Potem ich mam sprawdza, czy na pewno są bezpieczni. Z Oliwierem jest inaczej, bo ma opóźniony rozwój. — Muszę dbać o to, żeby bracia go nie odtrącali — mówi ich mama.

Fot. Zbigniew Woźniak

Od lewej: Filip (przy tacie), w środku Oliwier i Alan (przy mamie)

Przyznaje, że codzienna rutyna jej dokucza. Kiedyś jeździli jeszcze do logopedy, na ćwiczenia z zaburzeń integracji sensorycznej oraz na ćwiczenia wzroku. Mąż pani Ani stara się jak może wspierać żonę, ale codziennie pracuje, więc cała logistyka jest na jej głowie. Alan i Filip chodzą do przedszkola integracyjnego, a Oliwier do placówki dla autystów. Tam bardzo się rozwinął i codziennie zaskakuje swoich rodziców nowymi umiejętnościami. — Kiedy jest ładna pogoda, wracamy pieszo, idziemy na plac zabaw. Czasami skaczemy po kałużach. Chłopcy muszą się wyszaleć — opowiada.

Koronawirus i przymusowe zamknięcie w domu było trudnym doświadczeniem dla rodziny.

— CHŁOPCY MAJĄ JAK NA RAZIE JEDEN POKÓJ, W MIESZKANIU MAMY TYLKO MAŁY BALKON. NIE MIELI GDZIE POZBYĆ SIĘ NADMIARU ENERGII — WSPOMINA.

Dlatego podjęli decyzję o sprzedaży mieszkania i kupnie domu w podolsztyńskich Dywitach. — Wreszcie będą mieli przestrzeń i ogród do swobodnych zabaw. Na razie jeżdżą często do dziadka, który robi wszystko, żeby w jego ogrodzie dzieci miały raj.

Wrześniowy powrót do przedszkoli szybko zakończył się chorobą Alana i Filipa. Oliwier ma trochę lepszą odporność. Ale pani Anna zdążyła chociaż wysprzątać porządnie mieszkanie, zrobić porządki. Przy trójce urwisów to niemożliwe.

Czasami pani Ania chciałaby pójść do pracy. Wystarczyłaby jej spokojna praca biurowa. Była kiedyś fakturzystką. Najbardziej przeraża ją myśl, że po skończonej pracy musiałaby wykonywać wszystkie obowiązki, które robi wtedy, gdy dzieci są w przedszkolach. — Odwożę ich do przedszkoli i zaczyna się — mówi. —Trzeba ugotować obiad, posprzątać, zrobić pranie. A po przedszkolu pracuję z chłopcami. Oni muszą mieć zaplanowane zajęcia, bo bez tego, szaleją. Jeden z synów ostatnio zawiesił się na firance i zerwał cały karnisz. Więc popołudniami malujemy farbami, lepimy z ciastoliny. Muszę zająć im czas.

Oliwier, z uwagi na autyzm, wymaga więcej troski i uwagi. Diagnoza nie załamała rodziców trojaczków. Pani Ania już wcześniej zauważyła, że chłopiec jest wycofany i w rozwoju odstaje od braci. Diagnoza tylko potwierdziła jej przypuszczenia. Ale rodzice chłopców nie tracą nadziei, że przy odpowiedniej terapii, Oliwier rozwinie skrzydła.

Rodzice trojaczków starają się utrzymać temperaturę uczuć mimo wielu obowiązków. Niedawno mąż pani Anny zaskoczył ją kolacją przy świecach. Wcześniej mogła wziąć relaksującą kąpiel. Wieczory to ważne momenty, na które codziennie czeka małżeństwo. Chłopcy chodzą dość wcześnie spać. Alan i Filip zasypiają bez problemu,ale Oliwiera trzeba wyciszyć. W styczniu małżeństwo bez dzieci wybrało się na pięciodniowy wyjazd do Zakopanego. Pierwszy raz od narodzenia chłopców byli gdzieś razem. W przyszłym tygodniu pójdą do znajomych. — I to byłoby na tyle — kwituje mama chłopców. —Nie wychodzimy częściej bez dzieci, bo po prostu nie mamy na to siły.

Pani Ania dba także, żeby jej mąż Artur mógł odpocząć. Dlatego czasami wyjeżdża z chłopcami sama do rodziny. — Mam świadomość, że mąż ma obowiązki w pracy,a potem w domu. Nie jest łatwo, bo chłopcy cały czas domagają się uwagi. Nie zawsze dają zjeść obiad tacie, ciągną do układania klocków, do zabaw, nie uznają słowa „ nie". A mąż nie umie im odmówić, zostawia jedzenie w połowie i biegnie do nich. Bardzo ich rozpieszcza.

— Najtrudniejsze jest mieć do nich cierpliwość — mówi pan Artur. — Bo chłopcy, krzyczą, piszczą, są bardzo ruchliwi. Ale wystarczy spojrzeć na ich uśmiech. To wszystko wynagradza.

Oczywiście, że czasami bywa trudno. Samotne wyjście do sklepu albo do koleżanki raz na kilka tygodni jest dla pani Ani jak święto. Ale nigdy nie chciałaby się zamienić na dom bez dziecięcego śmiechu. Zresztą, zawsze marzyła o dużej rodzinie. A o czym marzy dziś? — Ja chyba już wszystko mam — odpowiada po zastanowieniu się. I po chwili dodaje: — Chciałabym, aby Oliwier był samodzielny i żeby bracia go akceptowali. I żebyśmy wszyscy byli zdrowi. I żebym mogła kiedyś wreszcie pójść do pracy.

Aleksandra Tchórzewska

Już w **poniedziałek 28 września 2020 r.**
w Gazecie Olsztyńskiej dodatek
BIZNES WARMII I MAZUR - SAMORZĄDY

1203200TBR-b-K

eprasa.pl 049a7df78f

W OLSZTYNIE ZNAJDUJĘ ENERGIĘ

LUDZIE PRZYJEŻDŻAJĄ DO OLSZTYNA NA WAKACJE, A JA TE WAKACJE MIAŁAM CAŁE ŻYCIE. OLSZTYN BYŁ I JEST DLA MNIE WAŻNY — MÓWI IZABELA TROJANOWSKA, PIOSENKARKA I AKTORKA. WŁAŚNIE UKAZAŁ SIĘ Z NIĄ WYWIAD-RZEKA, KTÓRY SPISAŁ I OPRACOWAŁ LESZEK GNOIŃSKI, CENIONY DZIENNIKARZ MUZYCZNY.

Kiedy pojawiła się na scenie, trudno było oderwać od niej wzrok. Doskonale pamięta ten czas dzisiejsza młodzież... z bagażem doświadczeń. Pamięta ten dreszczyk emocji, gdy występowała w Opolu. Ten głos, te kreacje. Jednym słowem — Izabela Trojanowska wniosła w latach 80. nowe tchnienie muzyce rozrywkowej. Dziś można wrócić do tamtych lat, ale i przyjrzeć się bliżej artystce, która urodziła się w Olsztynie. Właśnie ukazał się z nią wywiad-rzeka zatytułowany po prostu „Trojanowska", który wyszedł pod pióra Leszka Gnoińskiego, który jest dziennikarzem muzycznym. Jest twórcą „Encyklopedii polskiego rocka", książki o Acid Drinkers, Marku Piekarczyku, Myslovitz, Republice czy kultowej już pozycji o „Kult Kazika", której sprzedało się 30 tysięcy egzemplarzy. Pisał więc o samych mężczyznach... Ale przyszedł czas na kobietę.

— Nie potrafię obiektywnie spojrzeć na tę książkę. Jest jeszcze za wcześnie. Jest dostępna przecież dopiero od kilku dni. Ale jest dla mnie ważna. I dlatego dedykowałam ją mamie. Gdy się o tym wczoraj dowiedziała ,mama się rozpłakała... — opowiada Izabela Trojanowska, piosenkarka i aktorka. — Książka powstała dość długo. Leszek Gnoiński, który ze mną rozmawiał, a potem spisał nasze rozmowy, miał do mnie dość daleko. Mieszka w Krakowie, ja w Warszawie, więc się najeździł. Ale każde spotkanie

Fot. Zbigniew Woźniak

Izabela Trojanowska zaśpiewała podczas olsztyńskiego Forum Kultury

było wyjątkowe. Zaprzyjaźniliśmy się. I to można wyczuć w książce.

— Kiedy Iza pojawiła się na scenie, miałem czternaście lat. Pamiętam dokładnie to, co się wtedy działo. Mieszkałem wtedy w Warszawie, więc mogłem chodzić na koncerty. Łatwiej było też kupić płyty — opowiada Leszek Gnoiński, dziennikarz muzyczny. — Wtedy mieliśmy zupełnie inne czasy. Dziś już nie ma takiego odkrywania muzyki jak kiedyś. Mamy ją w internecie, na wyciągnięcie ręki. Ale mamy też inne możliwości. Zaprosiłem Izabelę Trojanowską do znajomych na Facebooku. Było to cztery lata temu. Pojawiała mi się wśród propozycji znajomych, więc zaryzykowałem. Nie wiedziałem, czy mnie przyjmie, a zrobiła to. Było mi bardzo miło. I pewnego dnia zaproponowałem jej, czy nie chciałaby mieć książki o sobie. Opowiedziała mi, że „trzeba o tym pomyśleć". Wcześniej wcale się nie znaliśmy. Ja ją oczywiście kojarzyłem, bo miałem jej płyty, ale ona mnie niekoniecznie. Mimo że pisałem książki, ona nie miała z nimi styczności. Ale wysłałem jej swojej tytuły, potem się spotkaliśmy i... tak się zaczęło.

Do pierwszego spotkania doszło cztery lata temu jesienią.

— Później spotykaliśmy co miesiąc lub co dwa u niej w domu. Rozmawialiśmy, ja to nagrywałem... Dzięki tym spotkaniom dowiedziałem się dużo o Olsztynie. Nawet na mapie szukałem miejsca, w którym kiedyś mieszkała Izabela. Tego drewnianego domu już nie ma. Został tylko na zdjęciach Dowiedziałem się też, że jeden z głównych fotografów pisma „Na przełaj" mieszkał w Olsztynie. On właśnie jako pierwszy robił jej zdjęcia. Jest nawet taka okładka pisma, na którym Iza jest harcerką — podkreśla Leszek Gnoiński. — Iza cały czas powtarza, że Olsztyn jest jej bardzo bliski. W tym mieście przecież wszystko się zaczęło. Śpiewała w chórze katedralnym, w zespole „Tęcza"," Binamol", chodziła do szkoły muzycznej. Olsztyn to również całe jej dzieciństwo i lata szkolne. Z przyjaciółkami z tamtych lat ma cały czas kontakt. To był zdecydowanie dobry dla niej czas, poza jednym epizodem. Wyrzucono ją przecież ze szkoły. Ale czy nie wyszło jej to na dobre? Właśnie z tego powodu opuściła Olsztyn. Uważano, że powinna zdecydować — albo być uczennicą, albo wybrać karierę piosenkarską. Jakby nie można było tego połączyć... Ale wtedy nie było mody na naukę eksternistyczną. A muzyka rozrywkowa przez lata była niechcianym chłopcem, którego się biło. Polska kultura nie uważała piosenki za coś ważnego. To nawet w pewnym sensie była kultura niższa. Nie uważano tego za zawód. Teraz wiemy, że tak nie jest.

— Mieszkałam w baraku na górce, zaraz przy torach kolejowych, blisko Dworca Zachodniego — dodaje Izabela Trojanowska. — Teraz w miejscu, gdzie stał mój dom, wybudowane jest osiedle. Nawet wiadukt został lekko przesunięty, więc jest zupełnie inaczej niż było kiedyś. To niestety nie służy wspomnieniom. Gdy przyjeżdżam, plączę się po nowym osiedlu i szukam tej energii, która kiedyś tutaj była. I ją znajduję. Odmierzam sobie odległość od torów i wtedy mogę być blisko miejsca, gdzie kiedyś stał mój dom. I wiem, że gdyby nie Olsztyn, gdyby nie te jeziora i zielone okolice, nie miałabym takiej wrażliwości, jaką mam dzisiaj. Ludzie przyjeżdżają do Olsztyna na wakacje, a ja te wakacje miałam cały czas.

— MAM NADZIEJĘ, ŻE BĘDZIEMY MIELI SPOTKANIE AUTORSKIE W OLSZTYNIE. I WTEDY BĘDZIEMY MOGLI PÓJŚĆ RAZEM TAM, GDZIE IZA NIEGDYŚ CZUŁA SIĘ NAJLEPIEJ. ZOBACZĘ WTEDY MIEJSCE, GDZIE STAŁ JEJ DOM

„Moje pokolenie wtedy przerzucało się na politykę, dlatego na piękne dziewczyny mniej się oglądaliśmy, ale lubiliśmy ją, podkochiwaliśmy się w niej. To była wielka gwiazda."

Lech Wałęsa

„W Klanie obroniła się aktorsko. Rola polskiej Alexis, niemiłej i niebezpiecznej, była świetna. Ludzie uwielbiali jej nie lubić."

Tomasz Raczek

„Dzięki Izie poczuliśmy powiew kolorowego, zachodniego świata. Czegoś, co było w Polsce niedostępne."

Marek Sierocki

— podkreśla Leszek Gnoiński. — Dzieciństwo jest dla niej mityczne. Miała wokół siebie mnóstwo dzieci, z którymi chętnie i często się bawiła. Rodzice się kochali, więc to był dla niej dobry czas. To wszystko tworzyło jej osobowość.

Leszek Gnoiński podkreśla, że Izabela Trojanowska jest zupełnie inna na scenie niż w życiu.

— Iza ma wizerunek twardej i pewnej siebie kobiety. To taka femme fatale, o której śpiewała w piosenkach w latach osiemdziesiątych. Taka też była jej rola w „ Karierze Nikodema Dyzmy czy „Klanie" — podkreśla dziennikarz. — W życiu jest jednak inna. Jest ciepłą, radosną osobą, która pomaga ludziom. Nie jest wcale polską Alexis, jak niektórzy zwykli mawiać. Ma poczucie humoru i nawet kiedyś przebrała się za Alexis z „Dynastii". Jednym słowem — Iza nie jest taka ostra, jaka wydaje się być na scenie. To kochająca matka i fascynująca kobieta. Zresztą dla mnie bardzo ważne było, żeby pokazać Izę zinnej strony niż ją sobie ludzie wyobrażają. W książce opowiedziałem po prostu jej historię. Ta opowieść to jednak nie tylko wywiad-rzeka. Nie brakuje też wypowiedzi osób jej bliskich. W wielu momentach mamy więc dwugłos. Ostatni rozdział natomiast jest poświęcony fanom Izy, którzy po latach stali się jej przyjaciółmi. I to oni opowiadają o fenomenie Izabeli Trojanowskiej. Bo Iza jest wyjątkowa. W tamtych czasach była obrazem zmieniającego się świata — emancypacji, która mocno postępowała i myślenia wolnościowego ludzi. Dziś również jest niesamowita, niezmiennie od lat.

ADA ROMANOWSKA

KONDOLENCJE

Ks. **Pawłowi Guminiakowi**

Proboszczowi Parafii Wniebowzięcia NMP w Cieplicach, wieloletniemu Prezesowi ZKS Olimpia Elbląg

wyrazy szczerego współczucia i żalu po śmierci

Taty

składa
Witold Wróblewski
Prezydent Elbląga

48220see1-a-M

Panu

Ryszardowi Wasińskiemu

Dyrektorowi Departamentu Zdrowia Urzędu Marszałkowskiego Województwa Warmińsko-Mazurskiego w Olsztynie

Jego Rodzinie i Bliskim

wyrazy najgłębszego współczucia z powodu śmierci

Mamy

składają

Gustaw Marek Brzezin
Marszałek Województwa Warmińsko-Mazurskiego

Bernadeta Hordejuk
Przewodnicząca Sejmiku Województwa Warmińsko-Mazurskiego

326920opb1-a-M

eprasa.pl 049a7df78f

SOLIDARNI W PANDEMII

O PIENIĄDZACH DLA NASZEGO REGIONU, KORONAWIRUSIE I PRAWORZĄDNOŚCI ROZMAWIAMY Z DYREKTOREM PRZEDSTAWICIELSTWA KOMISJI EUROPEJSKIEJ W POLSCE DR. MARKIEM PRAWDĄ, CZŁONKIEM KOMITETU HONOROWEGO IV WARMIŃSKO-MAZURSKIEGO KONGRESU PRZYSZŁOŚCI.

Fot. archiwum PKE

Dr Marek Prawda, dyrektor Przedstawicielstwa Komisji Europejskiej w Polsce, członek Komitetu Honorowego IV Warmińsko-Mazurskiego Kongresu Przyszłości: W czasie pandemii pewną karierę w Unii zrobiło jedno słowo, a zarazem pojęcie, które nam, w Polsce, jest szczególnie bliskie — solidarność

— Pandemia zmieniła wszystko, pokazała, jak ważna jest wzajemna pomoc. Na ile UE sprostała temu wyzwaniu, czy podjęte działania są skuteczne?

— W czasie tej pandemii pewną karierę w Unii zrobiło jedno słowo, a zarazem pojęcie, które nam, w Polsce, jest szczególnie bliskie — chodzi mi o solidarność. Gdy następuje katastrofa, najpierw reagują państwa członkowskie, bo są najbliżej. Mają też narzędzia, żeby szybko działać na miejscu. Jednak potem nadchodzi czas dla wspólnoty. Tak jak podczas pożaru — najpierw gaszą go domownicy, potem dołączają sąsiedzi. Na koniec wszyscy zastanawiają się, co zrobić, aby do kolejnego pożaru nie doszło.

W przypadku obecnego kryzysu Unia wkroczyła bardzo szybko, choć dziś mało kto o tym pamięta. Już w styczniu z Brukseli wyszły pierwsze ostrzeżenia o nadchodzącym zagrożeniu. Kolejne miesiące to m.in. zarządzanie granicami, dostawy środków ochrony, wreszcie poluzowanie — tak ściśle pilnowanych do tej pory — zasad pomocy państwowej. W kilka dni Komisja akceptowała kolejne krajowe programy pomocowe, w tym polskie tarcze antykryzysowe. Wreszcie ruszyła globalna zbiórka pieniędzy na powszechnie dostępne testy i szczepionki — inicjatywa Ursuli von der Leyen przyniosła już ponad 16 mld euro. No i propozycja nowego, wieloletniego budżetu na lata 2021-2027 — wraz z funduszem odbudowy ma to być 1,8 bln euro! Polska ma szansę być tutaj jednym z największych beneficjentów.

— Czy coś się zmieni w unijnych priorytetach, jeśli chodzi o wydawanie pieniędzy? Czy będą fundusze dla mniej zamożnych regionów, takich jak Warmia i Mazury?

— Zmian w unijnych priorytetach będzie sporo, ale nie mają one rewolucyjnego charakteru. Pojawiają się nowe, np. migracje, ochrona granic i bezpieczeństwo, ale łącznie będą one stanowić tylko kilka procent całego wieloletniego budżetu UE. Tymczasem tradycyjne unijne polityki, istotne dla Polski, czyli spójność i rolnictwo, wciąż będą budżetowo zdecydowanie najważniejsze, ponieważ na każdą z nich przeznaczone zostanie około 30 proc. budżetu. Dla Polski przewidziano około 66 miliardów euro na lata 2021-2027, podczas gdy w latach 2014-2020 było to 82,5 miliarda euro. Ta redukcja wynika z kilku powodów, ale dwa najważniejsze są takie, że zamożność Polaków stale rośnie, a budżet UE po brexicie musiał zostać ograniczony. Ale pamiętajmy, że Unia ustanawia też Fundusz Odbudowy, a z niego Polska ma szansę — w formie grantów — na dodatkowe 23 mld euro. Sposób podziału tych pieniędzy zależy przede wszystkim od polskiego rządu. Z dotychczasowych informacji wiemy, że najmniej rozwinięte polskie regiony będą mogły korzystać z kilku programów, a ilość pieniędzy przypadająca na jednego mieszkańca w tych regionach będzie najwyższa.

Nowością, którą samorządowcy już teraz powinni wziąć pod uwagę, jest to, że w przypadku Funduszu Odbudowy aż 37 proc. pieniędzy musi zostać przeznaczonych na projekty mające związek z ochroną środowiska lub polityką klimatyczną, a 20 proc. z technologiami i umiejętnościami cyfrowymi.

— Kilka dni temu Parlament Europejski przyjął rezolucję negatywnie oceniającą stan praworządności w Polsce. W Brukseli trwa spór o to, jak stanowcze będą zapisy mechanizmu „pieniądze za praworządność"...

— Większość państw UE uważa, że nie da się obronić sytuacji, w której pieniądze z budżetu Wspólnoty trafiałyby do kraju, w którym sądownictwo nie jest w pełni niezależne. Parlament Europejski jest zdecydowany w tej sprawie. Sądzę, że taki mechanizm powstanie. Determinacja jest duża, więc nie spodziewam się, żeby miał on charakter czysto symboliczny, bezzębny. Myślę, że krajom, które naruszają zasadę rządów prawa, faktycznie będą grozić konsekwencje budżetowe. Chodzi tu jednak raczej o zamrożenie pewnych kwot, proporcjonalnie do powagi naruszenia praworządności, niż o ich definitywne odebranie.

— Wiceprzewodnicząca Komisji Europejskiej Věra Jourová powiedziała, że jeśli ktoś nie rozumie wartości, to na ogół można do niego przemówić językiem pieniędzy. To jasny sygnał dla członków UE.

— Ten mechanizm będzie dotyczył każdego państwa, które postanowiłoby ignorować albo bardzo specyficznie interpretować unijne wartości. Myślę, że do stworzenia mechanizmu dojdzie, żeby uświadomić, że ekscesy w fundamentalnych sprawach się nie opłacają. I reakcja będzie szybka. To tak jak z możliwością zawieszenia unijnych funduszy w przypadku państw, które prowadzą niespójną politykę makroekonomiczną. Istnieje ona od 1994 r., jednak użyto jej dotychczas tylko raz, i to na krótko, bo objęty procedurą kraj szybko wprowadził kilka istotnych reform. Tabliczkę „Uwaga! Zły pies!" wywiesza się nie po to, żeby intruz wiedział, dlaczego pies domowników szarpie mu nogawkę, tylko po to, żeby nie wchodził.

— Walcząc z pandemią, rządy musiały wybierać między bezpieczeństwem swoich obywateli a respektowaniem ich swobód. Ale restrykcje, lockdown budzą coraz większy opór społeczny. Czy pandemia może osłabić też UE? Czy wręcz ją rozbić, jeśli kryzys okaże się głębszy, niż myślimy?

— Unię stworzyła katastrofa, którą była II wojna światowa, a potem rozwijała się, mierząc się z kolejnymi kryzysami. Dzisiaj jest podobnie — spotkało nas nieszczęście, ale chcemy uczynić z niego szansę. Nową opowieść o Europie możemy podsumować w trzech słowach: solidarnie wobec przeciwności. Mimo COVID-19 UE nie wycofuje się ze swojego największego zobowiązania, jakim jest Europejski Zielony Ład, czyli uczynienie naszego kontynentu neutralnym dla klimatu do 2050 r. W orędziu o stanie Unii przewodnicząca von der Leyen wręcz podniosła poprzeczkę i przedstawiła plan dalszego ograniczenia emisji o co najmniej 55 proc. do 2030 r.

Swoistym przekroczeniem Rubikonu była zgoda na tzw. koronaobligacje, czyli możliwość zaciągania pożyczek przez UE, aby walczyć z kryzysem. Do tej pory budżet Unii był zamknięty — ile masz, tyle wydasz. Teraz założenie jest takie, że Wspólnota zadłuży się, a swoje zobowiązania spłaci z własnych nowych dochodów, pochodzących głównie z opodatkowania największych firm działających na wspólnym unijnym rynku. To może być jedna z największych rewolucji — UE zacznie mieć „swoje" pieniądze. Wychodzenie z niej nie będzie dobrym interesem.

Andrzej Mielnicki

IV KONGRES PRZYSZŁOŚCI 26XI 2020

ORGANIZATOR
GRUPA WM
KONGRES PRZYSZŁOŚCI

PARTNER STRATEGICZNY
MICHELIN LEPSZA DROGA DO POSTĘPU

PATRONI HONOROWI
Wojewoda Warmińsko-Mazurski Artur Chojecki
Marszałek Województwa Warmińsko-Mazurskiego Gustaw Marek Brzezin
Starosta Powiatu Olsztyńskiego Andrzej Abako
Prezydent Olsztyna Piotr Grzymowicz
Prezydent Elbląga Witold Wróblewski
Prezydent Miasta Ełku Tomasz Andrukiewicz
elk tu wracam
Warmińsko-Mazurska Agencja Rozwoju Regionalnego S.A. w Olsztynie
WMZPP WARMIŃSKO-MAZURSKI ZWIĄZEK PRACODAWCÓW PRYWATNYCH

PARTNERZY GŁÓWNI
UNIWERSYTET WARMIŃSKO-MAZURSKI W OLSZTYNIE
WARMIA MAZURY

PARTNERZY
ZIEMAR SZWARCENOWO
REZYDENCJE WARMIŃSKIE PLUSKI
PROJEKT RYBAKI ŁAŃSK
SYNERGIA

PATRONAT MEDIALNY
GAZETA OLSZTYŃSKA
DZIENNIK ELBLĄSKI
GOTV
nasz olsztyniak.pl
BEZgorset
wm.pl

PARTNERZY WSPIERAJĄCY
WOJARSKA ALEKSIEJUK WSPÓLNICY
POLMLEK
MAZUREK PREMIUM CARS
BISKUPIEC
Polska Strefa Inwestycji
Warmińsko-Mazurska Specjalna Strefa Ekonomiczna

475200TBS-A-K

eprasa.pl 049a7df78f

WŁASNY DOM JAK SZÓSTKA W LOTTO

WEDŁUG DANYCH EUROSTATU Z 2019 ROKU 58,9 PROC. POLAKÓW W WIEKU OD 18 DO 34 LAT MIESZKA Z RODZICAMI. CHOĆ PRZEKRACZAMY ŚREDNIA UNIJNĄ, KTÓRA WYNOSI 48,2 PROC., NIE JESTEŚMY W TYM ZESTAWIENIU REKORDZISTAMI.

Fot. pixabay

W 2019 roku w Polsce wybudowano 207 tysięcy mieszkań

Na drugim biegunie znaleźli się Duńczycy (17,2 proc.), Finowie (19,5 proc.) oraz Norwegowie (21,3 proc.). Ci ostatni usamodzielniają się już w wieku 22-23 lat. Badanie nie uwzględnia jednak skoszarowanych rekrutów, uczniów i studentów, wynajmujących stacje lub pokój w akademiku. Po zakończeniu służby lub edukacji osoby te mogą wrócić do domu.

Późne wchodzenie w dorosłość wynika przede wszystkim z czynników ekonomicznych. Jednak, zdaniem socjologów, w grę wchodzą nie tylko pieniądze. Duże znaczenie ma też mentalność danego narodu. We Włoszech, Hiszpanii i Grecji tworzy się silne więzy rodzinne, a dzieci pozostają przez długi czas w bliskim kontakcie z matką. Tymczasem Skandynawowie wyżej cenią zaradność i niezależność.

Jak sytuacja wygląda u nas? Polacy urodzeni w latach 80 i 90 wyznają inne wartości, niż pokolenie ich rodziców. Później wchodzą w związki małżeńskie. Później decydują się na dziecko. Zwykle na pierwszym miejscu stawiają samorozwój, czas wolny czy podróże. Wyprowadzka i związane z nią finansowe zobowiązania często wiążą się dla nich z dużym obciążeniem psychicznym.

Kolejnym czynnikiem, który wpływa na decyzje młodych, jest niechęć do wynajmu. Zdaniem przedstawicieli tej grupy nie opłaca się wynajmować drogich mieszkań i „oddawać pieniędzy innym". Wolą oszczędzać na własne cztery kąty, żyjąc z rodzicami. A takie oszczędzanie może trwać bardzo długo.

W Polsce ceny nieruchomości od lat sukcesywnie rosły. W 2019 roku skoczyły o niemal 13 proc. Najdrożej było w Warszawie (9476 zł za metr), Gdańsku (8585 zł) i Krakowie (8244 zł). Stolica naszego regionu plasowała się na poziomie 6130 zł. za m*. Koszta używanych lokali były nieco niższe. Średnio 5316 zł za m*.

W efekcie dla większości osób w wieku 20+ własne M1 wciąż pozostaje odległym marzeniem. Ich sytuację pogarsza także utrudniony dostęp do kredytów. Jako grupa społeczna, zarabiają najgorzej. Częściej też borykają się z bezrobociem.

Nie bez znaczenia pozostaje też relatywnie niska liczba lokali. W Polsce na 1000 mieszkańców przypada 371 mieszkań. Tymczasem u naszych zachodnich sąsiadów prawie 480. Zdaniem ekspertów dogonienie rozwiniętych krajów Unii zajmie nam całe lata.

Choć pełnoletnie dzieci pod jednym dachem z rodzicami to zjawisko częste, nie spotyka się u nas ze społeczną akceptacją. Szczególnie w przypadku panów. Dorosłych mężczyzn, którzy wciąż nie żyją na swoim, często postrzega się jako leniwych, egoistycznych i niedojrzałych.

— To krzywdzący stereotyp — oburza się Aneta, studentka pedagogiki z UWM. — Czy dorosły syn, który pozostał w domu, by opiekować się chorą matką, jest niedojrzały? Kilku moich kolegów nie usamodzielniło się, mimo bycia grubo po dwudziestce. To najbardziej odpowiedzialni i empatyczni faceci, jakich znam. Pomagają rodzicom w prowadzeniu gospodarstw rolnych, pensjonatów, sklepów. Starają się odwdzięczyć za ciepło i troskę, otrzymaną w dzieciństwie. Bywają różne powody, dla których mieszka się z rodzicami. Wygodnictwo i pasożytnictwo też się zdarza. Ale nie można mierzyć wszystkich tą samą miarą.

Jedni zostają z ojcem i matką, bo chcą im pomóc. Drudzy sami potrzebują pomocy. — Od lat mam fobię społeczną — wyjawia Waldemar, mieszkaniec Jarot. — Cierpi na tym moje życie zawodowe. Odczuwam silny lęk przed wyzyskiem i mobbingiem. To bardzo zniechęca do poszukiwania pracy. A bez pracy nie wynajmę kwatery.

Mężczyzna kilka razy dostawał posadę. Nie na długo. — Jestem osobą wrażliwą, nie umiem się bronić przed atakami słownymi. Ludzie często to wykorzystują. Zaczynają się na mnie wyżywać psychicznie, wyładowywać frustracje. Trzy lata temu pracowałem w markecie. Przełożona w sposób bardzo agresywny wytykała mi błędy. Rozumiem, że można pracownikowi zwrócić uwagę. Powiedzieć, co robi źle. Ale nie w taki sposób. Raz zaczęła na mnie krzyczeć przy wszystkich. Miałem ochotę rąbnąć ją pięścią w twarz. Ledwo się powstrzymałem. Zrozumiałem, że pewnego razu puszczą mi nerwy. Następnego dnia złożyłem wymówienie.

Od tamtego czasu nie ma stałego zajęcia. — Dorabiam zbierając złom i makulaturę. Piszę na zamówienie prace zaliczeniowe dla studentów. Albo pomagam sąsiadom przy remoncie. Gdy los sprzyja, wyciągam nawet po 300-400 zł miesięcznie. Cieszę się każdym groszem, który zarobię. Niestety nie utrzymam się z tego.

Waldemar patrzy w przyszłość bez optymizmu. — Mam ponad 30 lat. Staż pracy bliski zeru. Kto mnie przyjmie do roboty? Raczej już nikt — kwituje z rezygnacją. — Jestem skazany mieszkać z rodzicami. No chyba, że ustrzelę szóstkę w lotto.

Na pewnym etapie życia każdy z nas potrzebuje niezależności. W jakim wieku najlepiej wyfrunąć w świat? Nie ma jednej recepty. O wszystkim decyduje osobowość konkretnego człowieka. A także środowisko, z którego pochodzi.

— JEŚLI ATMOSFERA W DOMU JEST NAPIĘTA I NIC NIE WSKAZUJE, ŻE ZMIENI SIĘ NA LEPSZE, NIE WARTO ZOSTAWAĆ NA DŁUŻEJ — TWIERDZI MAJKA, KTÓRA OPUŚCIŁA RODZICÓW W WIEKU 17 LAT.

— Kompletnie nie dogadywałam się z matką. Była to osoba z natury konfliktowa — wspomina. — Zawsze stawiała duże wymagania wobec świata. A świat nie chciał jej oczekiwań spełniać. Z czasem stała się zgorzkniałą perfekcjonistką, którą wszystko drażni. Ciągle z kimś się żarła. A to z sąsiadami, a to ze znajomymi z pracy. I oczywiście z najbliższą rodziną. Do taty miała pretensje, że jest kiepskim mężem, że za mało zarabia i nie przynosi pożytku rodzinie. Wyzywała go od pijaków, bo raz w miesiącu szedł na piwo z kolegami. Ja z kolei byłam wyrodną córką. Przynosiłam jej wstyd swoim wyglądem i ocenami w szkole.

Z roku na rok relacje z matką pogarszały się. — Im byłam starsza, tym większą presję wywierała. Próbowała dyktować, co mam robić, z kim się zadawać. Twierdziła, że nic w życiu nie osiągnę, bo nie słucham jej rad. Ciągłe sprzeczki fatalnie wpływały na moje samopoczucie. Robiłam się nerwowa i agresywna.

W pewnym momencie miarka się przebrała. — Mój chłopak dostał kilka anonimowych maili. Ktoś twierdził, że go zdradzam. Z pomocą kumpla informatyka ustaliliśmy IP nadawcy. Okazało się, że nadawca to...

— Moja matka! Byłam w szoku! Nie mieściło mi się w głowie. Jak można posunąć się do czegoś takiego?

Majka powiedziała dość. Pół roku przed maturą wyprowadziła się do dziadków. Potem wyjechała z partnerem do Olsztyna. Wspólnie wynajęli pokój na olsztyńskim osiedlu Kormoran. Aby się utrzymać, zatrudnili się w firmie sprzątającej.

— Cieszę się, że podjęłam taką decyzję. Że wybrałam pracę zamiast studiów, jak wymagała tego matka. Szybciej nauczyłam się samodzielności. Przekonałam się też, że mogę żyć w normalnym domu, bez ciągłych kłótni. Od toksycznych relacji trzeba uciekać. Nie przyniosą nic dobrego żadnej ze stron — przekonuje.

Czy walka o własne „M" będzie w przyszłości łatwiejsza? Trudno powiedzieć. Epidemia koronawirusa chwilowo zamroziła ceny mieszkań. Niestety, z najnowszych analiz rynku pierwotnego wynika, że w lipcu ceny znowu urosły. Rynek mieszkaniowy może jednak zostać wyhamowany przez jesienny nawrót koronawirusa oraz ograniczenie przez banki ich akcji kredytowej. Zdaniem niektórych ekspertów w nadchodzących latach czekają nas znaczące spadki cen nieruchomości.To może ułatwić wyprowadzkę się od rodziców. IB

eprasa.pl 049a7df78f

25 LAT MICHELIN W OLSZTYNIE — CZ. 2

W TYM ROKU OBCHODZIMY 25 LAT OBECNOŚCI MICHELIN W OLSZTYNIE. ROCZNICA OBJĘCIA OLSZYŃSKIEJ FABRYKI PRZEZ GRUPĘ MICHELIN PRZYPADA 2 GRUDNIA. W 1995 R. ÓWCZESNY DYREKTOR ZARZĄDZAJĄCY GRUPY MICHELIN FRANÇOIS MICHELIN I MINISTER PRZEKSZTAŁCEŃ WŁASNOŚCIOWYCH WIESŁAW KACZMAREK PODPISALI UMOWĘ PRYWATYZACYJNĄ, NA MOCY KTÓREJ MICHELIN OBJĄŁ WIĘKSZOŚCIOWY PAKIET AKCJI STOMILU-OLSZTYN. FRANÇOIS MICHELIN POWIEDZIAŁ WÓWCZAS: « MY JESTEŚMY POTRZEBNI STOMILOWI, A STOMIL JEST POTRZEBNY NAM » I ZAPOWIEDZIAŁ ZAINWESTOWANIE W FABRYKĘ 152 MLN. DOLARÓW DO 1999 ROKU. W KOLEJNYCH PIĄTKOWYCH WYDANIACH GAZETY OLSZTYŃSKIEJ PRZYPOMINAMY HISTORIĘ OBECNOŚCI MICHELIN W STOLICY WARMII I MAZUR. DZIŚ, W DRUGIEJ CZĘŚCI KALENDARIUM, PREZENTUJEMY NAJWAŻNIEJSZE WYDARZENIA W LATACH 1998 – 2004.

1998 r. Obchody 100-lecia Ludzika Michelin - jednego z najbardziej znanych symboli firmowych na świecie. Ówczesny Dyrektor Zarządzający Grupy Édouard Michelin otwiera uroczystość zorganizowaną w olsztyńskim Teatrze im. Stefana Jaracza.

2000 r. W fabryce trwa proces inwestycyjny. Budowa obiektu Logistyki o powierzchni 43.056 m2. W zbudowanej wówczas hali, obecnie znajduje się Zakład Opon Osobowych i Dostawczych TC 2.

2001 r. – Przełomowy moment. W olsztyńskiej fabryce rusza produkcja opon pod marką Michelin. Pierwszą oponą osobową Michelin wyprodukowaną w Polsce była MICHELIN Energy Saver, charakteryzująca się niskimi oporami toczenia – co wpływało na zmniejszenie zużycia paliwa przez samochód.

2001 r. Produkowanie w Olsztynie opon Michelin oznaczało, że zakład osiągnął poziom technologiczny pozwalający na wytwarzanie opon najwyższej światowej jakości. Na zdj Zespół, który pracował nad uruchomieniem produkcji.

Inwestowanie w emeryturę

2001 r. Fabryka Michelin jako pierwsza spółka giełdowa w Polsce wprowadza Pracowniczy Program Emerytalny . Firma zobowiązała się wówczas do przekazywania dodatkowych składek na konta emerytalne swoich pracowników. Program trwa do dziś. Każdy pracownik, który przystąpi do programu otrzymuje na konto emerytalne 7 proc. wynagrodzenia brutto.

2002 r. Początek produkcji opon ciężarowych z logo Michelin. Pierwszą oponą do ciężarówek wyprodukowaną w Olsztynie była MICHELIN XTE1 przeznaczona do transportu krajowego i regionalnego.

2003 r. 100 milionową oponą wyprodukowaną w olsztyńskiej fabryce była MICHELIN Latitude HP Tour – letnia opona przeznaczona dla samochodów 4X4.

2004 r. – Fabryka Michelin kupiła nowoczesne inkubatory dla najmłodszych pacjentów Wojewódzkiego Specjalistycznego Szpitala Dziecięcego w Olsztynie. Zakład objął olsztyńskie placówki służby zdrowia pomocą finansową w drugiej połowie lat 90'. Bliska współpraca fabryki z olsztyńskimi szpitalami trwa do dziś.

eprasa.pl 049a7df78f

TAK RODZĄ SIĘ PRZYJAŹNIE. TAKIE

PAN ROMAN OD ZAWSZE RADZIŁ SOBIE SAM. NIE DANE BYŁO MU ZAŁOŻYĆ RODZINY. TEN POGODNY, STARSZY CZŁOWIEK NIGDY JEDNAK NIE NARZEKAŁ. JEDNAK 5 LAT TEMU OKAZAŁO SIĘ, ŻE DŹWIGANIE BUTELEK Z WODĄ DO MIESZKANIA JEST NIE DO PRZESKOCZENIA. PAN ROMAN ZDECYDOWAŁ SIĘ JEDNAK POPROSIĆ O POMOC.

Z każdym rokiem przybywa mi chorób, człowiek się starzeje — mówi pan Roman

Nie chciałem jakiejś ogromnej pomocy. Chciałem tylko, żeby ktoś raz w miesiącu przyniósł mi wodę, bo z tym już sobie nie radziłem — opowiada dlaczego 5 lat temu zgłosił się do wolontariuszy.

Pan Roman, jak sam opowiada, od 20 lat potrzebuje pomocy w normalnym funkcjonowaniu. — Teraz z każdym rokiem przybywa mi chorób, człowiek się starzeje. 22 lata temu miałem przeszczep nerki, a siedem lat temu byłem dializowany. Rozwinęła mi się także choroba wieńcowa, a w zeszłym roku straciłem pęcherz — wylicza.

I tak nasz bohater poznał pan Wojciecha, który podjął pracę wolontariusza za pośrednictwem Regionalnego Centrum Wolontariatu. Zgłosił się tam, ponieważ jego pracodawca dawał możliwość spędzeni kilku godzin czasu pracy na wolontariacie. — Romek nie był moim pierwszym podopiecznym. Trafiłem do niego nieco później — opowiada wolontariusz. — Roman potrzebował właśnie wody. Wnoszenie ciężkich butelek stało się bowiem dla niego niemożliwe. Zawsze, jak przychodziłem, siadałem na chwilkę i mieliśmy czas, żeby porozmawiać.

PAN ROMAN: WOJTEK OD RAZU ZACZĄŁ OSTRO. PRZYNOSIŁ MI TĘ WODĘ, ALE TO WYRAŹNIE BYŁO DLA NIEGO ZA MAŁO. MIAŁEM NA PRZYKŁAD DUŻO BADAŃ W SZPITALU. URYWAŁ SIĘ Z PRACY, BRAŁ ZE SOBĄ KOMPUTER I NA SZPITALNYM KORYTARZU PRACOWAŁ SOBIE ZDALNIE.

— Wojtek od razu zaczął ostro — wspomina pan Roman. — Przynosił mi tę wodę, ale to wyraźnie było dla niego za mało. Miałem na przykład dużo badań w Szpitalu Wojewódzkim. Woził mnie na każde. Urywał się z pracy, brał ze sobą komputer i na szpitalnym korytarzu pracował sobie zdalnie. Jak zauważa starszy pan, to dla pana Wojtka było jeszcze za mało. — Zaczął mi robić niespodzianki. Na przykład siedzimy sobie razem przy herbatce, na segmencie leży miarka, Wojtek wziął miarkę, poszedł do kuchni, chwilę się tam zakręcił i po paru dniach przychodzi z nową lodówką. Mówił, że zrzucił się na nią z kolegami.

Pan Roman właściwie nigdy nie wie, czego po panu Wojtku można się spodziewać. — Ja myślę, że zwyczajnie sobie rozmawiamy, a on już ma coś w głowie — opowiada. — Było tak na przykład, że mówił, że idzie na pocztę, a wrócił z żarówkami ledowymi. Do całego mieszkania. Wcześniej za prąd płaciłem 120 zł, a teraz 50 zł. Już dwa lata mi te żarówki służą.

— Jak już te nasze spotkania przerodziły się w spotkania dwóch przyjaciół, a nie na stopie wolontariusz — podopieczny okazało się, że przez długie lata mieszkaliśmy obok siebie, tak na-

REKLAMA

przetarg

ESM „SIELANKA"
z siedzibą w Elblągu, ul. Gwiezdna 26/27

ogłasza ustny przetarg nieograniczony
na najem nw. lokali użytkowych w Elblągu, usytuowanych przy ulicach:

- w budynku mieszkalno-usługowym przy ulicy Hetmańskiej 26
- Lokal o pow. użytk. 106,76 m² położony na parterze budynku, z przeznaczeniem na działalność usługowo-biurową. Stawka wywoławcza za najem lokalu to kwota 22,00 zł/m² netto + media i VAT/m-c. Wadium w kwocie 3.000,00 zł. Lokal do objęcia z dniem podpisania umowy (w budynku mieszkalno-usługowym przy ulicy Mącznej 2A);
- Lokal o pow. użytk. 53,53 m² położony na parterze budynku, z przeznaczeniem na działalność handlowo-usługową. Stawka wywoławcza za najem lokalu to kwota 33,00 zł/m² netto + media i VAT/m-c. Wadium w kwocie 2.000,00 zł. Lokal do objęcia z dniem podpisania umowy (w budynku handlowo-usługowym przy ulicy 1-go Maja 52);
- Lokal o pow. użytk. 67,67 m² położony na parterze budynku, z przeznaczeniem na działalność gastronomiczną lub handlowo-usługową. Stawka wywoławcza za najem lokalu to kwota 36,00 zł/m² netto + media i VAT/m-c. Wadium w kwocie 2.500,00 zł. Lokal do objęcia z dniem podpisania umowy (w budynku mieszkalno-usługowym przy ulicy 1 Maja 28-46);
- Lokal o pow. użytk. 95,61 m² położony na parterze budynku przy ul. 1-go Maja 30, z przeznaczeniem na działalność handlowo-usługową. Stawka wywoławcza za najem lokalu to kwota 32,00 zł/m² netto + media i VAT/m-c. Wadium w kwocie 3.000,00 zł. Lokal do objęcia z dniem podpisania umowy;
- Lokal o pow. użytk. 101,50 m² położony na parterze budynku przy ul. 1-go Maja 44, z przeznaczeniem na działalność handlowo-usługową. Stawka wywoławcza za najem lokalu to kwota 32,00 zł/m² netto + media i VAT/m-c. Wadium w kwocie 3.500,00 zł. Lokal do objęcia z dniem podpisania umowy;
- Lokal o pow. użytk. 18,30 m² położony na parterze budynku przy ul. 1-go Maja 28, z przeznaczeniem na działalność handlowo-usługową. Stawka wywoławcza za najem lokalu to kwota 33,00 zł/m² netto + media i VAT/m-c. Wadium w kwocie 1.000,00 zł. Lokal do objęcia z dniem podpisania umowy;
- Lokal o pow. użytk. 52,81 m² położony na parterze budynku, z przeznaczeniem na działalność usługowo-handlową. Stawka wywoławcza za najem lokalu to kwota 33,00 zł/m² netto + media i VAT/m-c. Wadium w kwocie 2.000,00 zł. Lokal do objęcia z dniem podpisania umowy (w budynku mieszkalno-usługowym przy ulicy Królewieckiej 85-87;
- Lokal o pow. użytk. 65,64 m² położony na parterze budynku, z przeznaczeniem na działalność usługowo-handlową. Stawka wywoławcza za najem lokalu to kwota 30,00 zł/m² netto + media i VAT/m-c. Wadium w kwocie 2.500,00 zł. Lokal do objęcia z dniem podpisania umowy;
- Lokal o pow. użytk. 82,00 m² położony na parterze budynku, z przeznaczeniem na działalność usługowo-handlową. Stawka wywoławcza za najem lokalu to kwota 30,00 zł/m² netto + media i VAT/m-c. Wadium w kwocie 3.000,00 zł. Lokal do objęcia z dniem podpisania umowy;
- Lokal o pow. użytk. 69,16 m² położony na parterze budynku, z przeznaczeniem na działalność handlowo-usługową lub usługowo-biurową. Stawka wywoławcza za najem lokalu to kwota 30,00 zł/m² netto + media i VAT/m-c. Wadium w kwocie 3.000,00 zł. Lokal do objęcia z dniem podpisania umowy.

w budynku handlowo-usługowym przy ulicy płk. S. Dąbka 64
- Lokal o pow. użytk. 27,50 m² położony na parterze budynku, z przeznaczeniem na działalność handlowo-usługową. Stawka wywoławcza za najem lokalu to kwota 28,00 zł/m² netto + media i VAT/m-c. Wadium w kwocie 1.000,00 zł. Lokal do objęcia z dniem podpisania umowy (w budynku handlowo-usługowym przy ulicy płk. S. Dąbka 79;
- Lokal o pow. użytk. 37,51 m² położony na piętrze budynku, ul. płk. Dąbka 79, z przeznaczeniem na działalność biurowo-usługową. Stawka wywoławcza za najem lokalu to kwota 20,00 zł/m² netto + media i VAT/m-c. Wadium w kwocie 1.000,00 zł. Lokal do objęcia z dniem podpisania umowy;
- Lokal o pow. użytk. 229,59 m² położony na piętrze budynku, ul. płk. Dąbka 79, z przeznaczeniem na działalność biurowo-usługową, rozrywkową. Stawka wywoławcza za najem lokalu to kwota 12,50 zł/m² netto + media i VAT/m-c. Wadium w kwocie 3.500,00 zł. Lokal do objęcia z dniem podpisania umowy.

Powierzchnię lokali użytkowych ustalono na podstawie Polskiej Normy PN-70/B-02365. Umowa najmu zostanie zawarta według wzoru ESM „Sielanka" – tekst do wglądu w siedzibie Spółdzielni, pokój nr 15.

Przetarg odbędzie się dnia 05.10.2020 roku o godz. 13.00 w siedzibie Spółdzielni przy ul. Gwiezdnej 26/27 (świetlica na I piętrze) w Elblągu. Podczas przetargu będzie obowiązywać reżim sanitarny, tj. dystans, dezynfekcja rąk i maseczki.

Oferty w zalakowanych kopertach zawierające n/w dokumenty prosimy wysłać na adres siedziby Spółdzielni lub wrzucić do skrzynki zamontowanej przy drzwiach siedziby spółdzielni przy ul. Gwiezdnej 26/27 w terminie do dnia 05.10.2020 roku do godz. 10.00:
- charakterystyka firmy (prowadzona działalność, przeznaczenie lokalu)
- oferowana stawka czynszu najmu
- aktualne zaświadczenie z ZUS o niezaleganiu z opłatami na świadczenia społeczne
- aktualne zaświadczenie z Urzędu Skarbowego o niezaleganiu z opłatami podatkowymi
- podstawa prowadzenia działalności gospodarczej
- aktualne zaświadczenie o wpisie do ewidencji działalności gospodarczej lub odpis z KRS – zaświadczenie o nadaniu numeru identyfikacji podatkowej VAT oraz numeru REGON,
- kserokopia dowodu wpłaty wadium na konto Spółdzielni w banku PKO BP nr 57 1020 1752 0000 0302 0003 1575
- oświadczenie o zapoznaniu się z warunkami przetargu, postanowieniami regulaminu postępowania przetargowego oraz wzorem umowy najmu/ projektem, które oferent uznaje jako wiążące.

Szczegółowe informacje o przetargu (jego zasadach i lokalach) można uzyskać w administracji Spółdzielni (pok. 15) lub pod numerem telefonu (55) 642-50-46. W przypadku gdy na najem danego lokalu wpłynie więcej niż jedna oferta, przetarg odbywa się w formie licytacji z postąpieniem co najmniej o jeden złoty. Spółdzielnia zastrzega sobie prawo swobodnego wyboru oferenta oraz odstąpienia, odwołania lub unieważnienia przetargu bez podania przyczyn.

47920see1-a-M

eprasa.pl 049a7df78f

PRAWDZIWE! NA ZAWSZE

prawdę ścianę w ścianę nie wiedząc o swoim istnieniu — śmieje się pan Wojtek, który ze względów służbowych musiał na jakiś czas wyjechać z Elbląga. Jednak nie chciał tracić kontaktu ze swoim podopiecznym, więc sprawił mu komputer. — Zapierałem się, jak mogłem, ale był tak nieustępliwy, że kupił, nauczył mnie posługiwać się nim i muszę przyznać, że bardzo jestem z tego zadowolony — mówi pan Roman.

A PAN WOJCIECH DODAJE: — NAUCZYŁEM ROMKA OBSŁUGI MAILA, DZIĘKI CZEMU MOGŁEM WYSYŁAĆ MU NA PRZYKŁAD ZDJĘCIA.

Pan Wojtek nie zostawił jednak swego podopiecznego samego. Przed wyjazdem znalazł mu godnego zastępcę. — Polecił mi swojego kolegę. Ten kolega nie dość, że dalej wodę mi przynosi, to jeszcze co miesiąc sponsoruje mi pewien lek — wspomina senior. — Teraz, gdy Wojtek wrócił, jest u mnie codziennie. Urodził mu się synek, polubiłem go jak własnego wnuka, którego nie mam. Moje życie stało się o wiele lepsze.

Jaki jest pan Roman w oczach swojego przyjaciela? — Romek jest przede wszystkim bardzo zaradny, mimo trudnej sytuacji ze zdrowiem zawsze sobie ze wszystkim radzi. Jest bardzo skromny, życzliwy i również pomocny. Niejednokrotnie również mnie pomagał. Jak zimą byliśmy z Natankiem tu w parku, w pobliżu, to przychodził do nas z ciepłą herbatą. Czuję, że najważniejszy w tej relacji jest wspólnie spędzony czas, ta rozmowa. Ja też czerpię z tego satysfakcję, bo wiem, że ta druga osoba ucieszy się z mojej wizyty.

Fot. Ryszard Biel

Zapierałem się, jak mogłem, ale Wojtek był tak nieustępliwy, że kupił mi komputer, nauczył mnie posługiwać się nim i muszę przyznać, że bardzo jestem z tego zadowolony — mówi pan Roman. Na zdjęciu jego opiekun-przyjaciel

Jak się okazuję, wolontariusz, to nie tylko osoba, która pomaga w zakupach. Seniorzy nie tego tak naprawdę najbardziej potrzebują.

— Bardzo często seniorzy, którzy wymagają pomocy, mają za sobą niełatwe przeżycia i historie — opowiada Laura Mickiewicz z Regionalnego Centrum Wolontariatu w Elblągu.

— To są życiowe tragedie, toksyczne relacje z rodziną, są to osoby pozostawione same sobie i bardzo samotne. To właśnie samotność najbardziej im doskwiera.

Dlatego też nie dziwi fakt, że prośba o przyniesienie zakupów może być jedynie pretekstem do spędzenia czasu z drugą osobą. — Seniorzy najczęściej potrzebują zwykłego wsparcia innej osoby, rozmowy, pobycia z kimś — dodaje Laura Mickiewicz. — Są to osoby starsze, które nie zdążyły ułożyć sobie życia z kimś bliskim, nie mają dzieci. Zwykłe pobycie z młodą osobą i możliwość wcielenia się w takiego przysłowiowego dziadka czy babcię, to już jest ogromna przyjemność. Panie na przykład chętnie uczą tych wolontariuszy choćby szydełkowania. Rodzą się przyjaźnie. Miło jest posłuchać na przykład, że po kilku latach senior mówi, że wolontariusz zaprasza go na uroczystości rodzinne.

— W Elblągu jest wiele osób, które potrzebują pomocy — dodaje Gabriela Zimirowska z Regionalnego Centrum Wolontariatu.

— JEST WIELE OSÓB SAMOTNYCH, NIEPEŁNOSPRAWNYCH, CZY MŁODZIEŻY, KTÓRA POTRZEBUJE POMOCY W NAUCE. WŁAŚCIWIE NIE MA TAKIEGO OKRESU, ŻE NIE MAMY ZGŁOSZEŃ O POMOC. W DOBIE PANDEMII ZGŁOSZEŃ MIELIŚMY JESZCZE WIĘCEJ NIŻ ZAZWYCZAJ.

Codziennie mamy średnio dwie nowe osoby, które potrzebują pomocy. Zazwyczaj są to cudowni seniorzy, którzy po prostu potrzebują naszego wsparcia. Każdy, kto chciałby mieć przyszywaną babcię czy dziadka, z pewnością znajdzie u nas takiego kogoś.

Pan Wojtek zachęca wszystkich do pomocy starszym osobom. — Warto zostać wolontariuszem. To ważne doświadczenie w życiu. Sporo można się nauczyć także o sobie — kończy pan Wojtek.

Karolina Król

Już w **poniedziałek 28 września 2020 r.**
w Gazecie Olsztyńskiej dodatek
BIZNES WARMII I MAZUR - SAMORZĄDY
a w nim sprawdzamy,
— jak pandemia wpłynęła na funkcjonowanie samorządów

1203200TBR-c-K

eprasa.pl 049a7df78f

KAŻDY KROK DAJE SATYSFAKCJĘ

GRZEGORZOWI STENCE KIBICUJEMY OD PONAD DWÓCH MIESIĘCY. OD CHWILI, KIEDY Z RYGI DOTARŁ DO OLSZTYNA. IDZIE SZLAKIEM ŚW. JAKUBA DO SANTIAGO DE COMPOSTELA. TERAZ JEST W HISZPANII, A Z PIĘCIU TYSIĘCY KILOMETRÓW DO CELU ZOSTAŁO MU NIECO PONAD SIEDEMSET.

Pieszo i rowerem. Taki sposób pokonywania szlaku św. Jakuba z Rygi do Santiago de Compostela zaplanował sobie Grzegorz Stenka. Z Rygi wyruszył 22 czerwca. Już 10 lipca dotarł do Polski.

Przypomnijmy, że w 21 dniu swojej pielgrzymki, 13 lipca, był już na Warmii i Mazurach. Szedł przez Olecko, Borki, Boćwinkę w powiecie giżyckim, Giżycko. I dalej przez Kętrzyn, Reszel, Lutry aż do Olsztyna. Potem była Ostróda i Elbląg.

Pan Grzegorz każdego dnia poznaje nowych ludzi, jest w innej miejscowości. Jednak ciągle wspomina Warmię i Mazury. Nasz region zwyczajnie go urzekł. O jego drodze pisaliśmy dwa miesiące temu, kiedy zatrzymał się na kilka dni w Olsztynie, żeby wyleczyć kontuzję nogi i pozbyć się problemów żołądkowych. Od tej pory jesteśmy z nim w kontakcie telefonicznym. Mimo przeciwności losu...

— Minął już miesiąc drogi, w tym 27 dni marszu, 4 dni przerwy. 815 km w nogach i 68 km przejechane. Zero negatywnych zdarzeń za to masa pozytywnych emocji, serdecznych ludzi i tak oto dzień 30 spędzony na zwiedzaniu miasta Olsztyn — Grzegorz Stenka wspomina Olsztyn na swoim pielgrzymkowym blogu Muszla św. Jakuba.

„Gazeta Olsztyńska" towarzyszyła mu, kiedy pod swój dach przyjęła go olsztynianka Urszula Jędrychowska. Tu doszedł do siebie po pierwszych pielgrzymkowych kontuzjach. Nabrał siły, ale na jednym z postojów zgubił buty, w których przeszedł pierwszy tysiąc kilometrów.

— Z tymi butami to było tak... Szedłem w dwóch parach na zmianę. I widocznie te, które odpoczywały przywiązane do mojego plecaka musiały się urwać po postoju na krótki odpoczynek — wyjaśnia. — Dzięki socjal-mediom często znajduję nocleg. Tak było i w Olsztynie. To piękne miasto, a gościnność pani Urszuli zawsze zostanie w mojej pamięci. Po przejściu przez ten region nie dziwię się, że mówią o nim Święta Warmia — wspomina pielgrzym.

Kiedy po raz pierwszy rozmawialiśmy z Grzegorzem Stenką powiedział, że pielgrzymka to dla niego uczenie się świata, ale i zmienianie samego siebie. Pielgrzym nie ukrywa, że w podróż wyruszył, żeby zebrać się w sobie. W kwietniu stracił pracę, rozsypał się. Problemy go przerosły. Żeby wstać i zacząć działać, postanowił wyruszyć w drogę. I to dosłownie.

NA SWOJEJ DŁUGIEJ PIELGRZYMIEJ DRODZE NIE MA WIELKICH WYMAGAŃ: KAWAŁEK MIEJSCA NA PODŁODZE, CIEPŁY POSIŁEK I DOBRE SŁOWO.

W zamian oferuje zaniesienie intencji, którą złoży w sanktuarium w słynącym z kultu apostoła Jakuba hiszpańskim mieście.

Pan Grzegorz granicę polsko-niemiecką przekroczył 13 sierpnia. W Belgii był 28 sierpnia. Pierwszego dnia września informował o wejściu na teren Francji. Teraz po ponad 20 kolejnych dniach przekroczył granicę z Hiszpanią.

Jak teraz opowiada, podczas trzymiesięcznej blisko pielgrzymki, nie zawsze udawało mu się znaleźć dach nad głową na noc. Jednak on zawsze z uśmiechem przyjmuje przeciwności losu. A tych było już wiele.

— Oczywiście, że miałem okazję nocować pod gwiazdami — mówi. — Jednak najważniejsze, to wspaniali ludzie. Praktycznie każdego dnia się o tym przekonuję — dodaje.

I faktycznie pielgrzym, który po drodze zamienił marszrutę na szlak rowerowy, musiał po drodze wymienić swój rower. Było tez tak, że w pewnym momencie urwał się z nim kontakt telefoniczny, bo jego aparat uległ uszkodzeniu. Jednak i wówczas pomogli mu gościnni gospodarze. Dostał w prezencie nowy aparat.

— Jest lepszy od tego, który miałem — mówi zadowolony pielgrzym. — A rower rozpadł mi się na granicy francusko-hiszpańskiej. W miejscu, gdzie większość osób zaczyna swoją pielgrzymkę — relacjonuje.

Fot. archiwum prywatne

W Olsztynie pod swój dach pana Grzegorza przyjęła Urszula Jędrychowska

I tym razem pomogli mu dobrzy ludzie. Według jego relacji najtrudniejszym do tej pory etapem była pielgrzymka przez Francję. I to nie ze względu na nieprzyjazny klimat, czy nieoczekiwane przygody, a ze względu na wysokie ceny żywności, czy noclegów.

— Tam jest zwyczajnie bardzo drogo — mówi w rozmowie z „Gazetą Olsztyńską" Grzegorz Stenka.

Co zaskakujące, gościny po przekroczeniu granicy Francji z Hiszpanią udzielili mu miejscowi muzułmanie. Nakarmili orientalnymi przysmakami i przenocowali. Nagrali nawet film o pielgrzymie Polaku, który z Rygi idzie do Santiago de Compostela.

— W ich kulturze pielgrzymowanie jest bardzo szanowane, to było bardzo ważne i dla mnie, i dla nich spotkanie — powiedział nam w środę, tuż po pożegnaniu gościnnych muzułmanów z Puente la Reina Grzegorz Stenka.

Grzegorz Stenka pochodzi z Bydlina pod Słupskiem. Ma 34 lata. Jak sam o sobie mówi, zawsze pociągała go przygoda, taka jak autostop, dzięki której zobaczył Europę. W ten sposób był już w Hiszpanii, Francji, Włoszech, na Bałkanach, czy w Czechach i na Węgrzech.

Trasa obecnej pielgrzymki Grzegorza Stenki to szlak św. Jakuba. Już kiedyś nią szedł, tyle że w tzw. wydaniu północnym. Tegoroczna wyprawa jest dużo dłuższa.

Grzegorz Stenka o znajomościach zawartych na pielgrzymim szlaku może mówić godzinami. Zapewnia, że najciekawsze znajomości zawiera się w drodze, a sama pielgrzymka naprawdę jest okazją do stawania na nogach.

— KAŻDY KROK, CHOĆ BOLĄ ODPARZONE NOGI, DAJE SATYSFAKCJĘ, POZWALA SPOJRZEĆ NA SIEBIE SAMEGO I OTACZAJĄCY ŚWIAT INACZEJ.

Nabrać pewności i odzyskać poczucie celu w życiu — podsumowuje.

Według jego wyliczeń w Santiago powinien być za dwa tygodnie. Będzie wracał autostopem. Liczy na powrót do domu najpóźniej na Boże Narodzenie. **Stanisław Kryściński**

W 1993 r. Szlak św. Jakuba trafił na listę UNESCO. Nie wolno jej wyasfaltować ani zbudować tuż obok hipermarketu. Dziś stąpa się po tych samych kamieniach i ogląda te same widoki, co pielgrzymi przed setkami lat. Trasa jest oznaczona symbolem muszli. Na jej trasie znajduje się sieć schronisk i punktów noclegowych. Przytroczone do plecaków muszle – to też znak rozpoznawczy pielgrzyma podążającego tym szlakiem. Pielgrzymi podążający szlakiem kolekcjonują w tzw. paszportach pieczątki. Okazanie ich u celu drogi uprawnia do uzyskania Composteli – certyfikatu zaświadczającego, że odbyło się pielgrzymkę.

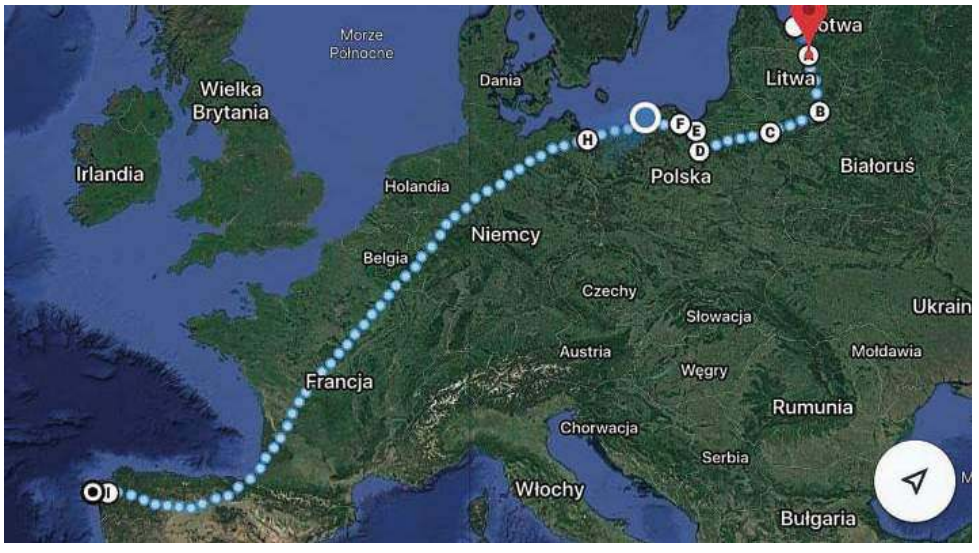

REKLAMA

komunikat

ZARZĄD WOJEWÓDZTWA WARMIŃSKO-MAZURSKIEGO

informuje, że

na tablicy ogłoszeń w Urzędzie Marszałkowskim przy ul. Emilii Plater 1 w Olsztynie (II piętro) został wywieszony wykaz nieruchomości gruntowych, będących własnością Województwa Warmińsko-Mazurskiego, położonych przy ul. Generała Józefa Bema 12 w Węgorzewie, w ewidencji gruntów i budynków obrębu nr 02 m. Węgorzewo oznaczonych numerem ewidencyjnym działek nr: 471/1 (o pow. 0,5033 ha) i 445/1 (o pow. 0,0315 ha), przeznaczonych do przekazania w nieodpłatne użytkowanie Szpitalowi Psychiatrycznemu SPZOZ w Węgorzewie.

118820otbr-A -P

eprasa.pl 049a7df78f

DWANAŚCIE LAT Z OPRAWCĄ

KIEDY 17-LETNIA DZIEWCZYNA Z MAŁEJ WIOSKI PRZEPROWADZA SIĘ DO STOLICY I CHCE ZACZĄĆ DOROSŁE ŻYCIE, TO MOŻNA PRZYPUSZCZAĆ, ŻE TA HISTORIA SZCZĘŚLIWEGO KOŃCA MIEĆ NIE BĘDZIE. PO PRAWIE 12 LATACH WSPÓLNEGO ŻYCIA ALICJA ZROZUMIAŁA, ŻE ŻYJE Z OPRAWCĄ. ZABRAŁA DZIECI I WRESZCIE... UCIEKŁA.

Alicja pochodzi z małej miejscowości pod Giżyckiem. Dość szybko opuściła dom rodzinny, do szkoły średniej wyjechała do Warszawy, zamieszkała u znajomych rodziców. Już wtedy znała swojego obecnego męża. Pochodził z województwa łódzkiego.

— Miałam 17 lat, kiedy podjęliśmy decyzję wspólnego zamieszkania. Do dziś nie wiem, czemu nie znalazła się żadna dorosła osoba, która wybiłaby nam to z głowy. Co prawda on był pełnoletni, cztery lata ode mnie starszy, ale doświadczenia życiowego miał równie mało jak ja — opowiada. — Kiedy 17-letnie dziecko wychowane gdzieś w małej dziurze wyprowadza się do stolicy i chce zacząć dorosłe życie, to od razu można sobie wyobrazić, że happy endu nie będzie.

Pamięta, co powiedziała jej wówczas mama: — Za chwilę i tak będziesz miała 18 lat i nie będę stawać ci na drodze.

— A ojciec? Ojciec nie uczestniczył tak naprawdę w moim wychowaniu, jest alkoholikiem. Nie był w żadnej mierze moim autorytetem. Prawda jest taka, że pochodzę z rodziny dysfunkcyjnej — mówi wprost.

— CHŁOPAK PRZEKONYWAŁ MNIE, ŻE MI POMOŻE, ZAOPIEKUJE SIĘ MNĄ. PRAWDA OKAZAŁA SIĘ TAKA, ŻE MÓJ ZBAWCA I BOHATER OKAZAŁ SIĘ W KRÓTKIM CZASIE OPRAWCĄ.

W niedługim czasie pojawiło się dziecko. Ale już wówczas ich życie nie układało się tak, jak sobie wymarzyła. Były rozstania i powroty. W końcu jej partner trafił do zakładu karnego.

— Wtedy musiałam stanąć na nogi. Udało mi się znaleźć i pracę, i mieszkanie, dałam sobie radę. Trwało to około trzech lat. Kontakt ze względu na dziecko mieliśmy.

Kiedy wyszedł z więzienia, wydawało mi się, że oboje dojrzeliśmy, że teraz będzie inaczej. Podjęliśmy decyzję o małżeństwie, pobraliśmy się. Marzyliśmy, że stworzymy normalną rodzinę, jakiej żadne z nas nie miało — wspomina młoda kobieta.

Jednak marzenia sobie, życie sobie. Problemy znów zaczęły się nawarstwiać, przeprowadzali się wielokrotnie, w końcu los sprowadził ich na Mazury, zamieszkali w Ełku.

Po prawie 12 latach wspólnego życia, pod koniec 2019 roku, zrozumiała, że ma pod dachem nie tylko alkoholika, ale także człowieka uzależnionego od narkotyków, dopalaczy. Uświadomiła sobie, że to trwa od zawsze, że tak naprawdę nie zna go trzeźwego. Nie był stale w ciągu, ale systematycznie wracał do używek. A ona niewiele z tym robiła.

— Nic dziwnego, że miał mnie za idiotkę, którą można manipulować — ocenia z perspektywy czasu. — To mnie przeraziło, ale też otrzeźwiło. Mimo to jeszcze sobie tłumaczyłam, że każdy ma jakieś problemy... I trzeba je pokonać. Umówiłam się na wizytę w poradni uzależnień, myślałam, że wyciągnę go z tego, złożyłam wniosek o przymusowe leczenie, wszystkie środki prawne wykorzystałam — opowiada.

Fot. Unsplash

— Choć słyszałam, że za niego nie wytrzeźwieję, nie podejmę decyzji, łudziłam się.

Walka była nieustanna, mąż usiłował na nią wpływać, przeszkodzić w ukończeniu studiów, znalezieniu pracy, czuł, że wymyka mu się z rąk.

Ostatnie święta nie przebiegły spokojnie. Kiedy uderzył ją w obecności rodziny i znajomych, a w nowy rok zagroził jej nożem, postanowiła, że musi to przerwać. Była interwencja policji, potem nakaz prokuratura o zakazie zbliżania się do żony i nakaz opuszczenia mieszkania. Przyszedł po swoje rzeczy, usiadł, zapłakał, że tego nie przetrwa, zginie. Alicja pomyślała wtedy, że skoro całe życie dawała mu szansę i nic z tego nie wynikało, to może jak zrobi odwrotnie, coś do niego dotrze. Poszedł na terapię, wytrzymał kilka tygodni abstynencji. Znów zaczął ją nachodzić, nękać, grozić.

Alicja zabrała dzieci i szybko z Ełku przeprowadziła się do Giżycka.

— Dopiero tu odzyskałam równowagę psychiczną, bo po raz pierwszy od lat miałam w pobliżu swoich bliskich, koleżanki, znajomych, po prostu przychylnych ludzi. Nie oczekiwałam od nich pomocy, ale pomagała mi sama świadomość, że na wyciągnięcie ręki mam mamę, która może zostać z dziećmi, mam koleżanki, kuzynki, ciotki, klapki z oczu mi opadły — twierdzi Alicja.

Miała nadzieję, że uciekając z Ełku do Giżycka zatrze za sobą ślady i mąż jej tutaj nie namierzy.

— ZNALAZŁ NAS I TU. PRZEZ WIELE TYGODNI NACHODZIŁ MNIE, STRASZYŁ, STAŁ POD BLOKIEM Z KAMIENIEM W RĘKU, WYZYWAŁ MNIE. WYSYŁAŁ MI DZIESIĄTKI, SETKI SMS-ÓW, POTRAFIŁ STAĆ POD OKNEM I KRZYCZEĆ, ŻE MNIE ZABIJE, A W WIADOMOŚCIACH PISAŁ, ŻE MNIE KOCHA I MOGĘ NA NIEGO LICZYĆ.

Wdzierał się na balkon, raz rozwiercił zamek. Bałam się, myślałam jak ochronić dzieci. Byłam tym wszystkim straszliwie zmęczona emocjonalnie.

Już w Ełku Alicja miała założoną na policji Niebieską Kartę dla rodzin, w których występuje przemoc domowa.

— Nie jeden raz jechałam na policję obwieszona dziećmi, ale w Ełku Niebieska Karta niewiele mi dała, po prostu ją założono i tyle. Miałam wrażenie, że tamtejsi policjanci bez empatii podchodzili do moich problemów, lekceważyli moje zgłoszenia. Kiedy mąż mnie nachodził i groził, miałam świadomość, że zanim policjant mnie wypyta przez telefon o całą sytuację, to nim przyjedzie patrol, może być po wszystkim...

— Zawsze atakował mnie, jak byliśmy sami, żeby nikt nie widział i nie słyszał. Kiedy już wpadałam w histerię, uspokajał mnie, a potem znów atakował. Ale nie ma świadków, nie ma dowodów. Dlaczego nie poszłam zrobić obdukcji, kiedy mnie uderzył? To wydaje się proste, ale nie wtedy, kiedy ma się trójkę małych dzieci, które trzeba ubrać, wziąć ze sobą, a nie ma się samochodu, to tym bardziej trudne.

Alicja doświadczyła tego, że wymiar sprawiedliwości nie zawsze przychylny jest ofierze. Były momenty, kiedy myślała, że odpuści. Nie da rady mierzyć się z policją, z prokuratorem, nie dziwi się więc kobietom, które rezygnują, nie dają rady przebić się przez mur obojętności.

Po przeprowadzce do Giżycka Alicja ponownie założyła Niebieską Kartę.

— Tu w przypadku zagrożenia interwencje policji były natychmiastowe — przyznaje. Wiele się zmieniło przede wszystkim wtedy, kiedy kobieta trafiła do Lokalnego Punktu Pomocy Osobom Pokrzywdzonym Przestępstwem w Giżycku, który jest prowadzony w ramach rządowego Funduszu Sprawiedliwości. Tam skontaktowano ją z mecenasem, który napisał wszystkie potrzebne wnioski i pisma.

— Wcześniej czułam się jak pionek przesuwany od jednego do drugiego. Teraz potraktowano mnie poważniej. Wyznaczono już pierwszy termin rozprawy karnej przeciwko mężowi o znęcanie się i nękanie. Potem będzie sprawa rozwodowa i sprawa o ograniczenie praw rodzicielskich.

Specjaliści pracujący w ramach lokalnego punktu Funduszu Sprawiedliwości, pomogli kobiecie całą sytuację ująć w ramy prawne, uświadomić, że mąż nadal łamie prawo, dopuszcza się kolejnych przestępstw.

— MOŻE Z 60 PROCENT TEJ DROGI MAM JUŻ ZA SOBĄ. FINANSOWO, BYTOWO UDAŁO MI SIĘ USTABILIZOWAĆ NA TYLE, ŻE JA I DZIECI ŻYJEMY NORMALNIE — UWAŻA KOBIETA.

Powoli wychodzi na prostą. Udało jej ukończyć studia magisterskie na kierunku bezpieczeństwo narodowe. Bardzo chciałaby pójść do pracy. Na razie jest w domu z dziećmi. Psycholog pomaga jej w pokierowaniu zwłaszcza najstarszym dzieckiem (dwójka pozostałych to jeszcze maluchy), aby nie popełniał błędów matki i ojca, nie powtarzał schematu rodziny dysfunkcyjnej. Pomoc otrzymana w ramach Lokalnego Punktu jest dla pani Alicji nie do przecenienia: prawna, psychologiczna, ale także finansowa w postaci żywności i ubrań dla dzieci: — Kiedy człowiek nie ma nic, to naprawdę znaczy wiele.

Katarzyna Tomaszewicz

• Imię bohaterki zostało zmienione

TU UZYSKASZ BEZPŁATNĄ POMOC

Lokalny Punkt Pomocy Osobom Pokrzywdzonym Przestępstwem w Węgorzewie, ul. Zamkowa 34, tel. 720 703 257. Tu bezpłatną pomoc m.in. prawną mogą uzyskać osoby pokrzywdzone przestępstwem i osoby im najbliższe, świadkowie przestępstwa.

Gazeta Olsztyńska zawsze pod ręką. Zaprenumeruj e-wydanie: kupgazete.pl

eprasa.pl 049a7df78f

ZMARNOWAŁEM ZBYT WIELE CZASU

TYM, KTÓRZY MYŚLĄ, ŻE NIE MOŻNA SIĘ PODNIEŚĆ Z BEZDOMNOŚCI I ALKOHOLIZMU, MÓWIĘ: TO NIEPRAWDA. TRZEBA WALCZYĆ, A ZAWSZE ZNAJDZIE SIĘ ŚWIATEŁKO W TUNELU, POMOCNA DŁOŃ... — MÓWI TOMASZ.

Nie zawsze w życiu wszystko układa się po naszej myśli. Szczególnie wtedy gdy człowiek jest młody i popełnia błędy, które pozostają na długo w psychice i burzą życie całej rodziny. Trudno przełamać wstyd i prosić o przebaczenie. Czasem wydaje się, że już nic nie można zrobić... Wtedy najczęściej pojawia się bezsilność, załamanie i nałogi, które powodują, że człowiek popada w marazm i nie ma siły walczyć o normalne życie i szczęście.

To co przeżył Tomasz z Braniewa pokazuje, że w każdym momencie życia można się zatrzymać i zmienić swoje życie. Wystarczy tylko chcieć... Mężczyzna opowiada o walce z samym sobą, z przeciwnościami życiowymi, demonami przeszłości. Przez ostatnie trzy lata toczy wojnę o normalne życie, kawałek własnego miejsca na ziemi i kolejne lata w trzeźwości.

— Swoje życie sam, na własne życzenie zniszczyłem — zaczyna swoją opowieść Tomasz. — Nie mogę mieć do nikogo pretensji, że życie tak mi się potoczyło. Młody byłem, głupi, chciałem imponować kolegom. Konflikty z prawem miałem już zanim byłem pełnoletni. Bójki, drobne kradzieże... Potem się zakochałem, ożeniłem się z Karoliną, a na świecie pojawiła się dwójka dzieci, bliźniaki. Niestety, maluchy nie skończyły nawet roku kiedy znów narozrabiałem i rok po ślubie dostałem karę 4 lat pozbawienia wolności. Kiedy wyszedłem na wolność, dzieci mnie nie poznały i długo płakały na mój widok. Żona postawiła warunek; mam iść do pracy, zacząć normalnie żyć, zapomnieć o kolegach. Chciałem słowa dotrzymać, niestety nie byłem nauczony pracy, więc znów zacząłem kraść. Nie nacieszyłem się wolnością długo, bo po 7 miesiącach znów trafiłem za kraty. Tym razem wyrok był surowszy. Musiałem odsiedzieć 7 lat. Wyszedłem na wolność dwa tygodnie przed swoimi 30 urodzinami. Niestety nie miałem gdzie wrócić. W czasie odbywania kary moi rodzice zmarli, żona rozwiodła się ze mną i założyła nową rodzinę.

Fot. pixabay/zdjęcie jest tylko ilustracją do tekstu

Każdy dzień był walką o przetrwanie i zdobycie alkoholu

Tomasz kilka pierwszych tygodni spędził u kumpli, jednak kiedy nie miał już pieniędzy, koledzy kazali mu opuścić swoje mieszkanie. Początkowo spał na terenie ogródków działkowych, czasem udało mu się włamać do jakiejś piwnicy.

Kiedy nadeszła zima mężczyzna postanowił wyjechać do Warszawy.

LICZYŁ, ŻE W WIELKIM MIEŚCIE ŁATWIEJ BĘDZIE O ANONIMOWOŚĆ I PRACĘ. TU W BRANIEWIE WSTYDZIŁ SIĘ, SZCZEGÓLNIE GDY SPOTYKAŁ BYŁĄ ŻONĘ I DZIECI. NIE CHCIAŁ, ŻEBY OGLĄDAŁY GO TAKIEGO BRUDNEGO I ŚMIERDZĄCEGO. MYŚLAŁ, ŻE W WARSZAWIE UŁOŻY SOBIE JAKOŚ ŻYCIE. NIESTETY, NIE BYŁO TO TAKIE ŁATWE JAK SIĘ WYDAWAŁO. IMAŁ SIĘ RÓŻNYCH PRAC...

Niestety, to co zarabiał nie wystarczało na opłacenie czynszu i przeżycie. Tułał się po różnych melinach, pustostanach i altankach.

— Na początku człowiek nie może uwierzyć w to, że stał się bezdomnym — mówi. — Wydaje się, że coś wkrótce się poprawi. Mijają jednak dni, miesiące i lata, a człowiek przyzwyczaja się do tej sytuacji. Z każdym dniem coraz lepiej żyje mu się na ulicy. Kombinuje, kradnie, żebrze... Poznaje się innych ludzi, którzy też tak żyją. Kiedy nadchodziły święta pojawiała się myśl i tęsknota za dziećmi, normalnym domem i rodziną... Najczęściej zagłuszałem ją alkoholem lub innymi używkami. Kiedy piłem, to zatapiałem w nim wszystkie smutki i tęsknoty.

Będąc bezdomnym Tomek zapomniał o normalnym życiu. Nie wstydził się też żebrać. Tak mijał mu dzień za dniem, a z tych dni zrobiły się lata. Każdy dzień był walką o przetrwanie i zdobycie alkoholu. W tamtym życiu nie było miejsca na myśli o domu, dzieciach... Rodziną stali się inni bezdomni.

Tomek przez 6 lat żył na ulicy. Nie marzył już nawet, że kiedyś nadejdzie lepszy czas.

TRZY LATA TEMU PODCZAS MROZÓW JEDEN ZE STREET WORKERÓW NAMÓWIŁ GO, ŻEBY SKORZYSTAŁ ZE SCHRONISKA. TEGO DNIA ZOBACZYŁ, ŻE SĄ INNI LUDZIE, KTÓRZY PODJĘLI PRÓBĘ WYJŚCIA Z BEZDOMNOŚCI. ZAPISAŁ SIĘ NA TERAPIĘ, ZACZĄŁ WALCZYĆ O NORMALNE ŻYCIE. PRACUJE, WYNAJMUJE MALUTKIE MIESZKANIE. ODBIŁ SIĘ OD DNA..

— Człowiek uczy się na błędach, ja popełniłem ich bardzo wiele. chciałbym jeszcze coś dobrego zrobić w życiu, a najbardziej pragnę by moje dzieci mi wybaczyły i pozwoliły uczestniczyć w ich życiu. Marzę, że kiedyś powiedzą do mnie „tato". Byłbym wtedy najszczęśliwszym człowiekiem na świecie... — tłumaczy. — Wyznaczyłem sobie cel. Zmarnowałem już i tak zbyt wiele czasu. Tym, którzy myślą, że nie można się podnieść z bezdomności i alkoholizmu, mówię, że to nieprawda. Trzeba walczyć, a zawsze znajdzie się światełko w tunelu, pomocna dłoń, która wskaże dobrą drogę. Lepiej późno niż wcale... Wiem, że długa i trudna droga przede mną. Zdradzę że poznałem kobietę, która mnie wspiera i z którą chciałbym stworzyć rodzinę. Ten kiepski rozdział mojego życia jest już zamknięty, teraz zaczynam nowy. Trzymajcie kciuki, żeby się udało!

Joanna Karzyńska

REKLAMA

Krajowy Ośrodek Wsparcia Rolnictwa

Krajowy Ośrodek Wsparcia Rolnictwa
Oddział Terenowy w Olsztynie

ogłasza kolejny (drugi) przetarg ustny (licytacja) nieograniczony na sprzedaż nieruchomości nierolnej niezabudowanej (działka nr 78/21 bezpośrednio przylega do drogi krajowej nr 63) położonej w woj. warmińsko-mazurskim, pow. giżyckim, gminie Giżycko, obrębie **Grajwo – działki nr 78/19, 78/21 i 79/8 o łącznej powierzchni 1,6555 ha. Cena wywoławcza nieruchomości wynosi 413 300,00 zł. Przetarg odbędzie się w dniu 9 października 2020 roku, o godz. 12.00 w siedzibie Oddziału Krajowego Ośrodka Wsparcia Rolnictwa w Olsztynie, Sekcji Zamiejscowej w Bystrym, Bystry 6A, sala 2.** Szczegółowe informacje o nieruchomości oraz pełna treść ogłoszenia dostępne są w siedzibie Oddziału KOWR w Olsztynie, Sekcji Zamiejscowej w Bystrach, Bystry 6A, tel. 87 42 84 251/52, lub w Biuletynie Informacji Publicznej KOWR na stronie internetowej **www.kowr.gov.pl.**

119120otbr-A -P

Krajowy Ośrodek Wsparcia Rolnictwa

Krajowy Ośrodek Wsparcia Rolnictwa
Oddział Terenowy w Olsztynie

ogłasza kolejny (trzeci) przetarg ustny (licytacja) nieograniczony na sprzedaż nieruchomości rolnej zabudowanej (w skład nieruchomości wchodzą budynki, budowle i urządzenia) położonej w woj. warmińsko-mazurskim, pow. iławskim, gminie Zalewo, obrębie **Wieprz – działka nr 87/24 o powierzchni 25,5215 ha. Cena wywoławcza nieruchomości wynosi 1 422 450,00 zł. Przetarg odbędzie się w dniu 13 października 2020 roku o godz. 10.00 w siedzibie Oddziału Terenowego Krajowego Ośrodka Wsparcia Rolnictwa w Olsztynie, ul. Głowackiego 6, sala 34.** Szczegółowe informacje o nieruchomości oraz pełna treść ogłoszenia dostępne są w siedzibie Oddziału Terenowego KOWR w Olsztynie, ul. Głowackiego 6, tel. 89 52 48 840, lub w Biuletynie Informacji Publicznej KOWR na stronie internetowej **www.kowr.gov.pl.**

119120otbr-B -P

Krajowy Ośrodek Wsparcia Rolnictwa

Krajowy Ośrodek Wsparcia Rolnictwa
Oddział Terenowy w Olsztynie

ogłasza, że zamierza przeznaczyć do sprzedaży w drodze pierwszeństwa w nabyciu nieruchomość gruntową niezabudowaną położoną w woj. warmińsko-mazurskim, pow. bartoszyckim, gminie Bartoszyce, obrębie **Drawa – działki nr 1/2 i 1/8 o łącznej powierzchni 18,8970 ha. Cena – 668 500,00 zł.** Szczegółowe informacje o nieruchomości oraz pełna treść wykazu dostępne są w siedzibie Oddziału Terenowego KOWR w Olsztynie, ul. Głowackiego 6, tel. 89 52 48 819, lub w Biuletynie Informacji Publicznej KOWR na stronie internetowej **www.kowr.gov.pl.**

119120otbr-C -P

Krajowy Ośrodek Wsparcia Rolnictwa

Krajowy Ośrodek Wsparcia Rolnictwa
Oddział Terenowy w Olsztynie

ogłasza, że zamierza przeznaczyć do sprzedaży w drodze pierwszeństwa w nabyciu nieruchomość gruntową niezabudowaną położoną w woj. warmińsko-mazurskim, pow. bartoszyckim, gminie Bartoszyce, obrębie **Drawa – działka nr 2/45 o powierzchni 20,6932 ha. Cena – 891 700,00 zł.** Szczegółowe informacje o nieruchomości oraz pełna treść wykazu dostępne są w siedzibie Oddziału Terenowego KOWR w Olsztynie, ul. Głowackiego 6, tel. 89 52 48 819, lub w Biuletynie Informacji Publicznej KOWR na stronie internetowej **www.kowr.gov.pl.**

119120otbr-D -P

eprasa.pl 049a7df78f

25 września - 1 października 2020

Piątek

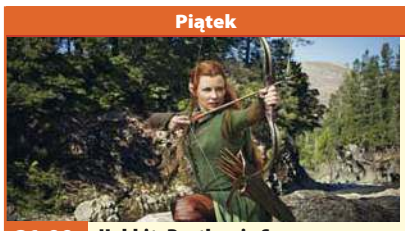

21:00 TVP1 **Hobbit: Pustkowie Smauga**

film fantasy, Nowa Zelandia, USA, 2013

Bilbo, Gandalf i krasnoludy pod wodzą Thorina kontynuują niebezpieczną podróż do legowiska Smauga. Celem ich wyprawy jest odzyskanie Ereboru - królestwa krasnoludów, które okupuje smok. Zanim jednak staną oko w oko z potworem, muszą pokonać szereg przeciwności. Członkowie kompanii uciekają przed podążającymi ich tropem orkami. Na szczęście na swojej drodze spotykają Beorna, pół człowieka, pół niedźwiedzia, który daje im konie i pomaga dostać się do Mrocznej Puszczy. Tutaj na drużynę czekają nowe niebezpieczeństwa.

Sobota

22:05 TVN **Ted II**

komedia, USA, 2015

John i jego wygadany kumpel Ted wciąż mieszkają w Bostonie. W ich życiu wiele się zmieniło, jednak wciąż mogą liczyć na siebie. John się rozwiódł, podczas gdy jego kumpel ułożył sobie życie z uroczą Tami-Lynn. Kiedy w związek pluszaka zakrada się rutyna, podejmuje on z partnerką dojrzałą decyzję o adopcji. Prawdziwym ciosem okazuje się dla niego decyzja wspólnoty Massachusetts. Misiek uświadamia sobie, że prawo nie traktuje go jak człowieka. Jako przedmiot traci pracę.

Niedziela

22:30 TVN **Wyścig śmierci**

film sensacyjny, Niemcy, Wielka Brytania, USA, 2008

Stan gospodarki gwałtownie się pogarsza, co prowadzi do wzrostu bezrobocia i skali przestępczości. Jednocześnie do władzy dochodzą potężne korporacje, a w kraju pojawiają się prywatne więzienia. Trzykrotny zwycięzca wyścigów NASCAR, niesłusznie oskarżony o zabójstwo żony Jensen Ames zostaje skierowany do jednej z takich placówek. Naczelniczką zakładu karnego Terminal Island jest Hennessey, która organizuje wyjątkowo krwawe wyścigi samochodowe z osadzonymi w rolach kierowców.

Poniedziałek

20:05 POLSAT **Transporter 2**

film sensacyjny, Francja, USA, 2005

Frank Martin, były agent służb specjalnych, wyświadcza koledze przysługę i zastępuje go na stanowisku szofera państwa Billingsów z Miami. Jego obowiązkiem jest odwożenie do szkoły syna pracodawców, sześcioletniego Jacka. Choć zwykł obracać się wśród bandytów, doskonale się sprawdza w roli opiekuna dziecka. Zyskuje też zaufanie jego matki. W ostatnim dniu pracy Martin zostaje poproszony przez panią Billings o przysługę - ma zwieźć Jacka do lekarza na badania.

Wtorek

00:25 POLSAT **Godzilla**

film sf, Japonia, USA, 1998

Lata 50. XX wieku. Francuzi przeprowadzają próby nuklearne na południowym Pacyfiku. W wyniku eksperymentu napromieniowaniu ulegają jaja żyjących tam gadów. Czterdzieści lat później nieznane monstrum atakuje japoński statek. Młody amerykański naukowiec, dr Niko Tatopoulos (Matthew Broderick), wraz z parą paleontologów, mają wyjaśnić przyczynę tragedii. Tymczasem z jedynym ocalałym rybakiem rozmawia tajemniczy Francuz, Philippe Roaché. Zszokowany mężczyzna powtarza słowo "Godzilla".

Środa

23:00 TVN **W jak wendeta**

dramat sensacyjny, Niemcy, Wielka Brytania, USA, 2005

Przyszłość. W totalitarnej Anglii społeczeństwo jest skutecznie inwigilowane, represjonowane i manipulowane przez aparat władzy. Przywódcy dyktatury dokonali przewrotu na fali strachu wywołanego przez zamachy terrorystyczne, uwieńczone zabójczym atakiem biologicznym. Kanclerz Adam Sutler sprawuje nieograniczoną władzę nad obywatelami. Wojnę reżimowi ośmiela się wypowiedzieć tajemniczy mściciel w masce legendarnego Guya Fawkesa, znany jako V. Mężczyzna dokonuje zamachów.

Czwartek

20:45 TVP2 **Uśmiech Etruska**

film obyczajowy, USA, 2018

Rory MacNeil (Brian Cox) to trudny w obyciu, zgorzkniały, stary Szkot. Pewnego dnia będzie musiał opuścić ukochaną wyspę i udać się do San Francisco, aby poszukać pomocy medycznej. Tam zmierzy się z pędem wielkiego miasta, konsumpcyjnym stylem życia i synem, którego nie widział od wielu lat. Niespodziewanie więź, jaka połączy go z nowo poznanym malutkim wnukiem, rozbudzi w nim pragnienie życia. Co zrobi, kiedy na jego drodze pojawi się jeszcze piękna kobieta (Rosanna Arquette)?

piątek — 25 września

TVP 1

05:10 **Przysięga** - serial obyczajowy, prod. Turcja
06:00 **Elif** - serial, prod. Turcja
06:50 **Spisz się rolniku** - felieton
07:00 **Transmisja Mszy Świętej z Sanktuarium Matki Bożej na Jasnej Górze**
07:35 **Misja w Afryce**
08:00 **Wiadomości**
08:10 **Pogoda poranna**
08:15 **Kwadrans polityczny**
08:40 **Magazyn śledczy Anity Gargas** - magazyn
09:15 **Leśniczówka**
09:40 **Okrasa łamie przepisy**
10:15 **Komisarz Alex** - serial
11:05 **Ojciec Mateusz** - serial
12:00 **Wiadomości**
12:10 **Agrobiznes**
12:30 **Agropogoda** - magazyn
12:35 **Magazyn Rolniczy**
12:50 **Natura w Jedynce** - Dzikie Metropolie - serial dokumentalny

SERIAL OBYCZAJOWY

14:00 **Elif** - serial, prod. Turcja, 2017
15:00 **Wiadomości**
15:15 **Alarm!** - magazyn
15:35 **Gra słów. Krzyżówka**
16:05 **Przysięga** - serial
17:00 **Teleexpress**
17:25 **Jaka to melodia?**
18:00 **Klan** - telenowela TVP
18:30 **Korona królów**
18:55 **Jeden z dziesięciu**
19:30 **Wiadomości**
20:10 **Alarm!** - magazyn
20:30 **Leśniczówka**
21:00 **Hobbit: Pustkowie Smauga** - film fantasy
23:40 **Festiwal Niepokorni Niezłomni Wyklęci**
24:00 **Banita** - film fabularny
01:50 **SEAL Team - komando Foki** - serial, prod. USA

TVP 2

05:15 **Cafe piosenka**
05:45 **Doktor z alpejskiej wioski** - serial
06:40 **Anna Dymna - spotkajmy się**
07:10 **Spiszmy się jak na rolników przystało!** - magazyn rolniczy
07:20 **Familiada** - teleturniej
07:55 **Pytanie na śniadanie**
10:40 **Panorama**
10:50 **Pytanie na śniadanie**
11:15 **Spiszmy się jak na rolników przystało!**
11:25 **Rodzinka.pl** - serial
11:55 **Barwy szczęścia** - serial
12:25 **Koło fortuny**
13:00 **Va Banque** - teleturniej
13:30 **Uzdrowisko** - telenowela dokumentalna TVP
14:05 **Noce i dnie** - serial TVP
15:05 **Koło Fortuny** - extra
15:10 **Doktor z alpejskiej wioski** - serial
16:00 **Koło fortuny**
16:35 **Familiada** - teleturniej

SERIAL OBYCZAJOWY

17:10 **Więzień miłości** - serial obyczajowy
18:00 **Panorama**
18:20 **Pogoda**
18:30 **Va Banque** - teleturniej
19:00 **Uzdrowisko** - telenowela dokumentalna TVP
19:35 **Barwy szczęścia** - serial
20:45 **Anything goes. Ale jazda!** - program rozrywkowy
22:50 **Muzyka, Taniec, Zabawa** - koncert
23:55 **Milczenie owiec** - thriller, prod. USA, 1991
02:05 **Zasady nie obowiązują**
04:20 **Smaki świata po polsku** - magazyn
04:40 **Zakończenie dnia**

TVN

05:15 **Uwaga!** - magazyn
05:35 **Mango** - telezakupy
06:50 **Kuchenne rewolucje** - program kulinarno-rozrywkowy
07:50 **Doradca smaku**
08:00 **Dzień Dobry TVN** - magazyn
11:30 **Misja ratunkowa** - program rozrywkowy
12:15 **Ukryta prawda** - program obyczajowy
13:15 **Szpital** - program obyczajowy
14:15 **Detektywi** - program kryminalny
15:25 **Milionerzy**
16:00 **Szpital** - program obyczajowy
17:00 **Kuchenne rewolucje** - program kulinarny
18:00 **Ukryta prawda** - program obyczajowy
19:00 **Fakty**
19:25 **Uwaga! koronawirus**
19:55 **Uwaga!** - magazyn

FILM PRZYGODOWY

20:05 **Harry Potter i czara ognia** - film przygodowy, USA, Wielka Brytania, 2005, reż. Mike Newell, wyk. Emma Watson, Rupert Grint, Brendan Gleeson, Michael Gambon, Alan Rickman, Maggie Smith, Robbie Coltrane, Ralph Fiennes, Miranda Richardson, Robert Pattinson, Clémence Poésy, Jason Isaacs, Bonnie Wright, Tom Felton
23:30 **Kiedy gasną światła** - film horror, USA, 2016, reż. David F. Sandberg, wyk. Teresa Palmer
01:05 **Kuba Wojewódzki**
02:10 **Uwaga!** - magazyn

POLSAT

06:00 **Nowy dzień z Polsat News**
08:40 **Malanowski i Partnerzy**
09:40 **Sekrety rodziny**
10:40 **Dlaczego ja?**
11:40 **Gliniarze**
12:40 **Dzień, który zmienił moje życie**
13:40 **Trudne sprawy**
14:40 **Dlaczego ja?**
15:50 **Wydarzenia**
16:10 **Pogoda**
16:15 **Interwencja**
16:30 **Na ratunek 112**
17:00 **Gliniarze**
18:00 **Pierwsza miłość**
18:50 **Wydarzenia**
19:30 **Gość Wydarzeń**
19:45 **Sport**
19:55 **Pogoda**
20:05 **Dancing with the Stars. Taniec z Gwiazdami**
22:10 **Love Island. Wyspa miłości**
23:10 **Zdrady**

FILM PRZYGODOWY

00:10 **Ghost Rider** Ekranizacja kultowego komiksu z wydawnictwa Marvel z udziałem gwiazdorskiego duetu aktorskiego: Nicolas Cage i Eva Mendes. Dawno temu, gwiazda kaskaderki motocyklowej, Johnny Blaze, zawarł pakt z diabłem, aby chronić najbliższe mu osoby: ojca i ukochaną z dzieciństwa, Roxanne. Teraz diabeł upomniał się o swoją własność.
02:50 **Przeklęty** - horror
04:40 **Disco Gramy** - program rozrywkowy prod. Polska
05:25 **Telezakupy TV Okazje**

TVP Kultura

07:00 **Teledyski**
08:00 **Informacje kulturalne** - informator kulturalny
08:35 **Kronos** - Chaos - magazyn kulturalno-społeczny
09:15 **Pestka** - melodramat, reż. Krystyna Janda
11:00 **Dom** - serial TVP
12:40 **Ciemnego pokoju nie trzeba się bać** - film krótkometrażowy, reż. Jakub Czekaj, wyk. Emilia Stachurska, Przemysław Bluszcz, Jowita Budnik, Anna Ilczuk
13:30 **Zakochaj się w Polsce** - magazyn
14:20 **Enter Enter** - Wejdź w Enter - reportaż
14:40 **Ślepa Vaysha** - film animowany
14:55 **Opowieść wiosenna** - film obyczajowy, prod. Francja, 1990, reż. Eric Rohmer, wyk. Sophie Robin, Hugues Quester

FILM TVP

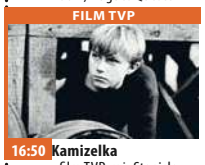

16:50 **Kamizelka** - film TVP, reż. Stanisław Jędryka
17:45 **Co dalej?**
18:00 **Rok 2020**
18:30 **Informacje kulturalne**
18:55 **Enter Enea Festival 2020** - Michał Salamon.
20:00 **Wieczór kinomana**
20:05 **Wieczór kinomana** - Ajka - dramat
22:05 **Informacje kulturalne**
22:30 **47 Międzynarodowy Festiwal Muzyki Współczesnej Warszawska Jesień**
23:40 **Gomorra** - serial, prod. Włochy, Niemcy, 2014
00:45 **Teraz animacje!** - Jajko - film animowany
01:00 **Teraz animacje!** - Bloeistraat

TV Puls

06:00 **Nash Bridges** - serial sensacyjny
07:00 **Rodzinny interes** - serial obyczajowy
08:00 **Lombard. Życie pod zastaw** - serial obyczajowy Prowadzenie lombardu to zajęcie ciekawe, momentami ekscytujące, ale często i niebezpieczne. Bohaterami serialu są: właściciel Kazimierz Barski, jego rodzina, pracownicy oraz klienci, którzy pojawiają się w lombardzie z powodu różnych życiowych zawirowań.
10:00 **Kobra - oddział specjalny** - serial sensacyjny
12:00 **Zaklinaczka duchów** - serial fantasy
14:00 **Lombard. Życie pod zastaw** - serial

SERIAL OBYCZAJOWY

16:00 **Rodzinny interes** - serial obyczajowy
18:00 **Lombard. Życie pod zastaw** - serial obyczajowy prod. Polska
20:00 **Ochroniarz**
21:50 **Furia**
00:30 **Łotr 1. Gwiezdne wojny** - historie
03:05 **Na wariackich papierach** - serial sensacyjny
04:00 **Zobacz to! Blok powtórkowy: Taki jest świat** - program informacyjny prod. Polska
05:00 **Dyżur** - serial dokumentalny

TVN 7

04:55 **Szkoła**
05:55 **Mango telezakupy**
07:30 **Wiza na miłość**
08:25 **Ukryta prawda** - program obyczajowy
11:20 **Detektywi** - program kryminalny
11:55 **Szpital** - program obyczajowy
12:55 **Sąd rodzinny** - program sądowy
13:50 **Sędzia Anna Maria Wesołowska** - program sądowy
14:50 **Ukryta prawda** - program obyczajowy
15:50 **Szkoła** - magazyn
16:50 **19 +** - obyczajowy
17:20 **Zakochani po uszy** - serial
17:50 **Detektywi** - program kryminalny
19:00 **Ślub od pierwszego wejrzenia**
20:00 **Kto odmówi pannie młodej?**

KOMEDIA

21:00 **Ja cię kocham, a ty z nim** - film komedia, USA, 2007, reż. Peter Hedges, wyk. Steve Carell, Juliette Binoche, Dane Cook, Alison Pill, Brittany Robertson, Dianne Wiest, John Mahoney
23:10 **Lucy** - film sensacyjny, Francja, 2014, reż. Luc Besson, wyk. Scarlett Johansson, Morgan Freeman, Min-sik Choi, Amr Waked
01:00 **Druga strona medalu** - talk show
02:05 **Noc magii** - program ezoteryczny prod. Polska

TV 4

06:00 Strażnik Teksasu Cordell Walker (Chuck Norris) walczy ze wszystkimi formami przestępczości w stanie Teksas. **08:00** Nasz nowy dom **09:00** Sędzia Judy **10:30** Wspaniali ludzie **11:00** Pamiętniki z wakacji
12:00 STOP Drogówka **13:00** Pamiętniki z wakacji **14:00** Wzór **16:00** Ryzykanci **17:00** Sekrety Sąsiadów **18:00** Policjantki i Policjanci - serial obyczajowy **20:00** Gwiazdy Kabaretu **22:00** Sprawiedliwi - Wydział Kryminalny
00:05 Paranormal Activity Para młodych ludzi, Katie i Micah, którzy właśnie rozpoczynają życie pod jednym dachem, zaczyna podejrzewać, że ich dom nawiedzany jest przez złowrogą istotę, kiedy śpią. **01:55** Anatomia głupoty według Richarda Hammonda **02:25** Disco Polo Life

TV Trwam

11:20 Śladami historii **11:25** 100 cudownych miejsc na świecie **11:35** Chingola **11:45** Spotkania z ekologią **12:00** Anioł Pański **12:03** Informacje dnia **12:20** Na przekór ciemności **13:30** Msza Święta
14:30 Wenezuela **14:55** Słowo Życia **15:00** Modlitwa **15:20** Mocni w wierze **15:50** Ma się rozumieć **16:00** Informacje dnia **16:10** Siódmy sakrament **16:35** Jan Paweł II i Prymas Stefan Kardynał Wyszyński **17:30** Okiem kamery **17:55** Kartka z kalendarza
18:00 Anioł Pański **18:05** Informacje dnia **18:15** Westerplatte Młodych
19:00 Warto zauważyć **19:30** Opowieści Theo **19:45** Modlitwa z telefonicznym udziałem dzieci **20:00** Informacje dnia **20:20** Różaniec **20:50** Śladami historii **21:00** Apel Jasnogórski

eprasa.pl 049a7df78f

sobota 26 września

TVP 1

05:30 **Klan** - telenowela TVP
06:00 **Sprawa dla reportera**
06:50 **Spisz się rolniku**
07:00 **Transmisja Mszy Świętej z Sanktuarium Matki Bożej na Jasnej Górze**
07:35 **Rok w ogrodzie**
08:00 **Rok w ogrodzie Extra**
08:15 **Wojsko - polskie.pl**
08:40 **Pełnosprawni** - magazyn dla niepełnosprawnych
09:10 **Komisarz Alex** - serial kryminalny TVP
10:05 **Ojciec Mateusz** - serial kryminalny TVP
11:10 **Bitwa u ujścia La Platy**
13:15 **Fascynujący świat** - Co nam przyniesie przyszłość - film dokumentalny
14:15 **Z pamięci** - felieton
14:25 **Okrasa łamie przepisy** - Zapomniany agrest i porzeczki - magazyn

SERIAL OBYCZAJOWY

15:05 **Ludzie i bogowie** - serial obyczajowy prod. Polska
16:00 **Rolnik szuka żony**
17:00 **Teleexpress**
17:30 **Postaw na milion**
18:30 **Jaka to melodia?**
19:30 **Wiadomości**
20:10 **Alarm!** - magazyn
20:35 **Komisarz Alex** - serial kryminalny TVP
21:30 **Hit na sobotę** - Tomb Raider - film akcji
23:30 **Festiwal Niepokorni Niezłomni Wyklęci** - Studio Festiwalowe
23:55 **Hobbit: Pustkowie Smauga** - film fantasy
02:40 **Jaka to melodia?** - teleturniej muzyczny
03:30 **Z pamięci** - felieton
03:35 **Zakończenie dnia**

TVP 2

05:20 **Cafe piosenka**
05:50 **Barwy szczęścia** - serial
06:55 **Dla niesłyszących** - M jak miłość - serial TVP
07:40 **Spiszmy się jak na rolników przystało!** - magazyn rolniczy
07:55 **Pytanie na śniadanie**
11:05 **Spiszmy się jak na rolników przystało!** - magazyn rolniczy
11:20 **Rodzinny ekspres** - Małżeństwa w rozłące - magazyn
11:50 **Anything goes. Ale jazda!** - program rozrywkowy
14:00 **Familiada**
14:35 **Koło fortuny**
15:20 **Szansa na sukces. Eurowizja Junior 2020** - program muzyczny
16:25 **Przyjaciele na zawsze** - program rozrywkowy
17:20 **Rodzinka.pl** - serial
17:50 **Słowo na niedzielę**

SERIAL OBYCZAJOWY

18:30 **Czerwona królowa** - serial, prod. Ukraina, Rosja, 2015
19:35 **Lajk!**
20:00 **Ameryka da się lubić - Wolna Ameryka**
21:15 **The Voice of Poland** - Przesłuchania w ciemno
23:30 **Muzyka, Taniec, Zabawa** - koncert
00:35 **Dar** - film akcji, prod. Australia, Chiny, USA, 2015, reż. Joel Edgerton
02:30 **Śmierć nadejdzie jutro** - film sensacyjny prod. USA, Wielka Brytania, 2002, reż. Lee Tamahori, wyk. Pierce Brosnan, Halle Berry, Judi Dench, John Cleese
04:35 **Zakończenie dnia**

TVN

04:55 **Uwaga!** - magazyn
05:15 **Mango** - telezakupy
07:25 **Niezwykłe Stany Prokopa**
08:00 **Dzień Dobry TVN** - magazyn
11:30 **Na Wspólnej** - serial obyczajowy, Polska
13:20 **MasterChef**
14:55 **Top Model**
16:25 **House Hunters** - Poszukiwacze domów
17:00 **Kuchenne rewolucje** - program kulinarno-rozrywkowy
18:00 **36,6** - obyczajowy
19:00 **Fakty**
19:25 **Sport**
19:35 **Pogoda**
19:45 **Uwaga!** - magazyn
20:00 **Kac Vegas III** - film komedia, USA, 2013, reż. Todd Phillips, wyk. Bradley Cooper, Ed Helms, Zach Galifianakis

KOMEDIA

22:05 **Ted II** - film komedia, USA, 2015, reż. Seth McFarlane, wyk. Mark Wahlberg, Seth McFarlane, Amanda Seyfried, Jessica Barth, Giovanni Ribisi, Morgan Freeman
00:25 **Inni** - film horror, USA, Hiszpania, Francja, 2001, reż. Alejandro Amenábar, wyk. Nicole Kidman, Fionnula Flanagan, Christopher Eccleston, Alakina Mann, James Bentley, Eric Sykes
02:40 **Uwaga!** - magazyn prod. Polska
03:00 **Noc magii** - program ezoteryczny

POLSAT

06:00 **Nowy dzień z Polsat News**
08:30 **Gorączka lodu** Zbliżają się urodziny Anny i Elsa pragnie wyprawić siostrze przyjęcie niespodziankę. Każdy ma pełne ręce roboty - Elsa dekoruje przepiękny tort, a Kristoff przygotowuje sztandar z życzeniami. Niestety problem pojawia się, kiedy Elsa odkrywa, że jest coraz bardziej przeziębiona.
08:40 **Stuart Malutki, cz. 2** Od czasu naszej ostatniej wizyty u Malutkich sporo się zmieniło. Stuart jest w rewelacyjnej formie i cieszy się nowym życiem na całego.
10:10 **Ewa gotuje**
10:40 **Nasz Nowy Dom**
11:40 **Bogaty Dom - Biedny Dom**
12:40 **Rolnicy. Podlasie**

PROGRAM ROZRYWKOWY

13:40 **Rolnicy - Tak się żyje u nas na wsi**
14:40 **Budowlańcy**
15:40 **Więzienie**
17:45 **Chłopaki do wzięcia**
18:50 **Wydarzenia**
19:30 **Gość Wydarzeń**
19:45 **Sport**
19:55 **Pogoda**
20:00 **Galimatias, czyli kogel - mogel II** Film opowiada dalsze losy bohaterów komedii. Po ślubie Kasia i Paweł Zawadowie urządzają się na wsi.
22:10 **Twoja Twarz Brzmi Znajomo** - program rozrywkowy
00:25 **Wujaszek Eddie**
02:25 **Tajemnice losu**
04:40 **Disco Gramy**

TVP Kultura

07:00 **Odrobina mężczyzny**
07:55 **Informacje kulturalne**
08:30 **Od ucha do ucha** - Kapitan - film animowany, reż. Natalia Krawczuk
08:35 **Od ucha do ucha** - Caracas - animowany
08:40 **Od ucha do ucha** - Paweł i Gaweł - film animowany
08:55 **Od ucha do ucha** - To pewna wiadomość - film
09:15 **Od ucha do ucha** - Panna z mokrą głową - serial
10:35 **Serialowa nostalgia** - Droga - serial obyczajowy
11:40 **Urodzeni artyści** - cykl reportaży
12:20 **Purpura i czerń** - dramat wojenny
14:50 **Tego się nie wytnie**
16:25 **Retro kino** - Franciszek, kuglarz boży - dramat
17:55 **Tamte lata, tamte dni**
18:30 **Informacje kulturalne**
18:55 **Scena muzyczna**

DRAMAT

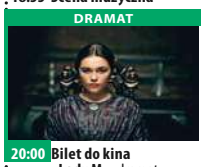

20:00 **Bilet do kina - Lady M.** - dramat, prod. Wielka Brytania, 2016, reż. William Oldroyd, wyk. Florence Pugh, Cosmo Jarvis
21:40 **Prince: Sign o' the times** - koncert
23:10 **Seans kultowy** - Maska czerwonego moru - film fabularny
00:50 **Czerwone i czarne** - film animowany
00:55 **Mały western** - film animowany
01:00 **Koń** - film animowany, reż. Witold Giersz
01:10 **Neonowa fraszka** - film
01:15 **Ladies and Gentlemen** - film animowany
01:25 **Urodzeni artyści**

TV Puls

06:00 **Na wariackich papierach** - serial sensacyjny David Addison wraz z piękną wspólniczką, Maddie Hayes, prowadzą agencję detektywistyczną.
07:00 **Taki jest świat** - program informacyjny
08:00 **Lombard. Życie pod zastaw** - serial obyczajowy
20:00 **Mocne sobotnie kino: Robocop**
22:30 **Łotr 1. Gwiezdne wojny** - historie
01:05 **Strażnik czasu** Agent z Urzędu Ochrony Czasu prowadzi śledztwo przeciwko skorumpowanemu politykowi wykorzystującemu nielegalne podróże w czasie do gromadzenia środków na własną kampanię prezydencką.

SERIAL SENSACYJNY

03:00 **Na wariackich papierach** - serial sensacyjny prod. USA David Addison wraz z piękną wspólniczką, Maddie Hayes, prowadzą agencję detektywistyczną. Przygody to ich specjalność.
04:00 **Zobacz to! Blok powtórkowy: Taki jest świat** - program informacyjny prod. Polska
04:50 **Na jedwabnym szlaku** - serial dokumentalny prod. Polska
05:20 **Dyżur** - serial dokumentalny prod. Polska

TVN 7

05:00 **Ukryta prawda** - program obyczajowy
06:00 **Mango** - telezakupy
08:05 **Detektywi** - program kryminalny
08:40 **Ukryta prawda** - program obyczajowy
10:40 **Hotel Paradise** - program rozrywkowy
12:40 **Zakochani po uszy** - serial
13:45 **Minionki rozrabiają** - film komedia, USA, 2013, reż. Pierre Coffin, Chris Renaud, wyk. Steve Carell, Kristen Wiig, Benjamin Bratt
15:50 **Pieniądze to nie wszystko** - film komedia, Polska, 2001, reż. Juliusz Machulski, wyk. Marek Kondrat, Stanisława Celińska, Sylwester Maciejewski, Cezary Kosiński, Hanna Mikuć, Magdalena Wójcik, Andrzej Chyra

KOMEDIA

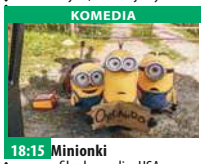

18:15 **Minionki** - film komedia, USA, 2015, reż. Kyle Balda, Pierre Coffin, wyk. Sandra Bullock, Jon Hamm, Michael Keaton, Alison Janney, Steve Coogan, Geoffrey Rush
20:00 **Saga Zmierzch: Przed świtem Część II** - film horror, USA, 2012, reż. Bill Condon, wyk. Kristen Stewart, Robert Pattinson, Taylor Lautner
22:25 **Sąsiedzi** - film komedia, USA, 2014, reż. Nicholas Stoller, wyk. Seth Rogen, Zac Efron, Rose Byrne,
00:30 **Troje do tanga** - film komedia, USA, Australia, 1999, reż. Damon Santostefano

TV 4

06:00 Szczenięce lata Toma i Jerry'ego **06:20** Dzielna Mysz **06:40** Ryzykanci **08:40** Galileo **10:45** Auta 2 McQueen wygrał wyścig Piston Cup Championship w Kalifornii. Nadal mieszka w Chłodnicy Górskiej przy autostradzie 66, przyjaźni się ze Złomkiem i pozostałymi autami. Otrzymuje propozycję udziału w pierwszym wielkim światowym Grand Prix, podczas którego ma zostać wyłoniony najszybszy samochód świata. **13:00** STOP Drogówka **14:00** Policjantki i Policjanci **19:00** Galileo **20:00** Święty **21:00** Wspaniali ludzie **21:30** Sprawiedliwi - Wydział Kryminalny **23:40** Shutter - Widmo Pewnej nocy, wracając samochodem z przyjęcia, Tun i Jane potrącają na drodze za miastem dziewczynę.

TV Trwam

10:15 Retrospekcja **10:20** Święty na każdy dzień **10:25** Śladami historii **10:35** Polski Punkt Widzenia **11:00** Kropelka radości **12:00** Anioł Pański **12:03** Informacje dnia **12:20** Warto zauważyć... **12:50** Porady Medyczne Bonifratrów
13:20 Ocalić od zapomnienia **13:30** Msza Święta **14:35** Antarktyda **15:30** Wierzę w Boga **16:00** Informacje dnia **16:10** Frank Duff i Legion Maryi **17:00** Z Parlamentu Europejskiego
17:30 Okiem kamery **17:55** Kartka z kalendarza **18:00** Anioł Pański **18:05** Informacje dnia **18:15** Rozmowy niedokończone **19:25** Święty na każdy dzień **19:30** Katecheza ks. bp. Antoniego Długosza **19:45** Modlitwa **20:00** Informacje dnia **20:20** Różaniec **20:50** Śladami historii **21:00** Apel

niedziela 27 września

TVP 1

04:20 **Klan** - telenowela TVP
06:00 **Słownik polsko@polski** - talk - show
06:25 **Wojsko - polskie.pl**
06:55 **Słowo na niedzielę**
07:00 **Transmisja Mszy Świętej z Sanktuarium Bożego Miłosierdzia**
08:00 **Tydzień**
08:30 **Zakochaj się w Polsce**
09:05 **Las bliżej nas**
09:30 **Klasztorne smaki**
10:05 **Kariera Nikodema Dyzmy** - serial TVP
11:05 **Stulecie Winnych**
11:55 **Między ziemią a niebem**
12:00 **Anioł Pański**
12:15 **Między ziemią a niebem**
12:50 **Rwanda 2020** - Misje na wzgórzach. Matka Boska z Kibeho - cykl reportaży
13:15 **BBC w Jedynce**
14:15 **Z pamięci** - felieton
14:25 **Weterynarze z sercem**

TELETURNIEJ

15:05 **Postaw na milion** - teleturniej
16:05 **Komisarz Alex** - serial kryminalny prod. TVP
17:00 **Teleexpress**
17:20 **Pogoda**
17:30 **Ojciec Mateusz** - serial kryminalny TVP
18:30 **Jaka to melodia?** - teleturniej muzyczny
19:30 **Wiadomości**
20:15 **Ludzie i bogowie**
21:15 **Rolnik szuka żony** - reality show
22:15 **Zakochana Jedynka - Światło między oceanami** - dramat
00:25 **Festiwal Niepokorni Niezłomni Wyklęci**
00:50 **Tomb Raider** - film akcji
02:55 **Burton i Taylor**

TVP 2

05:20 **Barwy szczęścia** - serial obyczajowy TVP
06:55 **Dla niesłyszących** - M jak miłość - serial TVP
07:40 **Spiszmy się jak na rolników przystało!** - magazyn rolniczy
07:55 **Pytanie na śniadanie**
11:05 **Spiszmy się jak na rolników przystało!** - magazyn rolniczy
11:15 **Ostoja** - magazyn przyrodniczy
11:45 **The Voice of Poland** - Przesłuchania w ciemno
14:00 **Familiada** - teleturniej
14:35 **Koło fortuny** - teleturniej
15:15 **Szansa na sukces. Eurowizja Junior 2020** - program muzyczny
16:20 **Przyjaciele na zawsze** - program rozrywkowy
17:05 **Jutro należy do nas** - serial, prod. Francja
18:00 **Panorama**

SERIAL OBYCZAJOWY

18:25 **Na dobre i na złe** - serial TVP
19:25 **Na sygnale** - serial fabularyzowany prod. TVP
20:00 **Dar** - film akcji, prod. Australia, Chiny, USA, 2015, reż. Joel Edgerton, wyk. Jason Bateman
21:55 **Kino bez granic - Mróz** - film fabularny, prod. USA, 2016, reż. Diana Emily Ruth, wyk. Annalise Basso, Devery Jacobs
23:45 **Randki z mordercą** - film fabularny, prod. USA, Kanada, 2019
01:20 **Virtuti** - dramat wojenny, reż. Jacek Butrymowicz
03:15 **Zakończenie dnia**

TVN

04:55 **Uwaga!** - magazyn
05:15 **Mango** - telezakupy
07:25 **Nowa Maja w ogrodzie**
07:55 **Akademia ogrodnika**
08:00 **Dzień Dobry TVN** - magazyn
11:30 **Co za tydzień** - magazyn
12:15 **Usta Usta** - serial
13:15 **Kosmiczny wykop**
13:55 **Bociany** - film komedia, USA, 2016, reż. Nicholas Stoller, Doug Sweetland, wyk. Andy Samberg, Katie Crown, Kelsey Grammer, Jennifer Aniston, Danny Trejo
15:45 **Harry Potter i czara ognia** - film przygodowy, USA, Wielka Brytania, 2005, reż. Mike Newell, wyk. Emma Watson, Rupert Grint
19:00 **Fakty**
19:45 **Uwaga!** - magazyn
20:00 **MasterChef**
21:30 **Usta Usta** - serial

FILM SENSACYJNY

22:30 **Wyścig śmierci** - film sensacyjny, USA, Niemcy, Wielka Brytania, 2008, reż. Paul W.S. Anderson Akcja filmu toczy się w niedalekiej przyszłości. Świat zafascynowany jest krwawymi i niebezpiecznymi wyścigami samochodowymi. Cieszą się one wielką popularnością. Ważnym elementem tych wyścigów jest potrącanie pieszych. Specjalne punkty otrzymuje się za osoby starsze.
00:40 **Kuchenne rewolucje** - program kulinarno-rozrywkowy
01:45 **Uwaga!** - magazyn

POLSAT

06:00 **Nowy dzień z Polsat**
07:50 **I żyli długo i zaplątani** Epilog historii Roszpunki i Juliana, którzy po zakończeniu swojej przygody, wreszcie mogą wziąć ślub. Uroczystość została zaplanowana z dbałością o najmniejsze szczegóły. Maximus otrzymał zadanie podania młodej parze obrączek ślubnych a siedzący na jego głowie kameleon Pascal ma sypać kwiatki.
07:55 **Księżniczka i Żaba**
10:10 **Rybki z ferajny** Oscar pracuje na myjni gdzie jest skrobaczem języków. Ma wiele długów i mieszka na samym dnie Rafy Koralowej. Niepozorne rozmiary nie przeszkadzają mu jednak w marzeniach o wielkiej sławie.

KOMEDIA

12:00 **Sezon na misia 2** Elliot jest po poroże zakochany w Gizeli, ale nie tak szybko staną przed ołtarzem - Pan Kabanos zostaje porwany.
13:40 **Ninja Warrior Polska**
15:40 **Twoja Twarz Brzmi Znajomo**
17:40 **Nasz Nowy Dom**
18:50 **Wydarzenia**
19:20 **Sport**
19:25 **Pogoda**
19:30 **Państwo w Państwie**
20:00 **Kabaret na żywo** - Klinika Skeczów Męczących
22:10 **Love Island. Wyspa miłości**
23:10 **Krokodyl Dundee 2**
01:45 **Kalwaria**
03:40 **Tajemnice losu**

TVP Kultura

06:50 **Myśli na ten czas**
07:00 **Liturgia prawosławna i wyświęcenie świątyni Hagia Sophia w Warszawie** - relacja
08:25 **Od ucha do ucha** - Niezapomniany Leonard Bernstein
09:35 **Od ucha do ucha** - Baśń o Trzech Konikach
10:35 **Angielskie śniadanie** - Czarna żmija - serial
11:45 **Trzeci punkt widzenia**
12:25 **Wyprawa w przeszłość** - film przygodowy
14:05 **Zobaczyć głos**- film
15:40 **Zaginione Skarby** - „Walka karnawału z postem" - animowany
15:50 **Koncert z okazji 25-lecia Festiwalu w Verbier**
16:50 **Informacje kulturalne**
17:15 **Niedziela z... twórczością S.I.Witkiewicza**

KOMEDIA

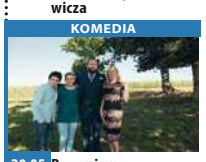

20:05 **Rozumiemy się bez słów** - komedia, prod. Belgia, Francja
22:00 **Trzeci punkt widzenia** - program publicystyczny
22:35 **Eskorta** - western, prod. Francja, USA, 2014
00:45 **Informacje kulturalne**
01:05 **Teraz animacje!** - Jajko - film animowany
01:15 **Teraz animacje!** - Bloeistraat - film animowany
01:30 **Bilet do kina** - Lady M. - dramat
03:00 **Tego się nie wytnie**
04:15 **Książę i dybuk** - film dokumentalny, prod. Niemcy, Polska, 2017, reż. Elwira Niewiera, Piotr Rosołowski
05:50 **Zakończenie dnia**

TV Puls

05:40 **Rodzinny interes** - serial obyczajowy
08:35 **Żandarm i policjantki** Cztery młode policjantki obywają staż na komisariacie w Saint-Tropez. Gdy kobiety zostają uprowadzone żandarmi rozpoczynają intensywne poszukiwania.
10:35 **Kraina jutra**
13:20 **Najpiękniejsze baśnie braci Grimm: Śpiąca Królewna**
14:30 **Najpiękniejsze baśnie: Królewskie dzieci**
15:45 **Kopciuszek**
17:50 **Asterix i Obelix kontra Cezar** Mieszkańcy galijskiej wioski stawiają opór Rzymianom dzięki magicznemu napojowi, który daje im nadludzką siłę.

FILM PRZYGODOWY

20:00 **Niedziela z gwiazdami: Pretty Woman** Biznesmen Edward płaci Vivian za tydzień spędzony w jej towarzystwie.
22:20 **Uciekająca panna młoda**
00:50 **SexiPistols**
02:25 **Na wariackich papierach** - serial sensacyjny
03:40 **Zobacz to! Blok powtórkowy: Taki jest świat** - program informacyjny
04:35 **Z archiwum policji** - serial dokumentalny prod. Polska
05:00 **Nash Bridges** - serial sensacyjny

TVN 7

05:00 **Ukryta prawda** - program obyczajowy
06:00 **Mango** - telezakupy
08:05 **Ukryta prawda** - program obyczajowy
10:05 **Hotel Paradise** - program rozrywkowy
12:05 **Zakochani po uszy** - serial
13:05 **Ślub od pierwszego wejrzenia**
14:05 **Kto odmówi pannie młodej?**
15:05 **Minionki** - film komedia, USA, 2015, reż. Kyle Balda, Pierre Coffin, wyk. Sandra Bullock, Jon Hamm, Michael Keaton, Alison Janney, Steve Coogan, Geoffrey Rush, Steve Carell
17:00 **Wonder Woman** - film przygodowy, USA, Chiny, Hong Kong, 2017, reż. Patty Jenkins, wyk. Gal Gadot, Chris Pine, Connie Nielsen, Robin Wright

FILM SENSACYJNY

20:00 **Lucy** - film sensacyjny, Francja, 2014, reż. Luc Besson, wyk. Scarlett Johansson, Morgan Freeman, Min-sik Choi, Amr Waked
21:55 **Zabójcza broń** - film sensacyjny, prod. USA, 1987, reż. Richard Donner, wyk. Mel Gibson, Danny Glover, Gary Busey, Mitchell Ryan, Tom Atkins, Darlene Love
00:15 **Amok** - film sensacyjny, Polska, 2017, reż. Kasia Adamik, wyk. Mateusz Kościukiewicz, Łukasz Simlat, Zofia Wichłacz, Zbigniew Stryj, Mirosław Haniszewski
02:35 **Noc magii**

TV 4

06:00 Szczenięce lata Toma i Jerry'ego **07:00** Ryzykanci **08:00** Poszukiwacze Bursztynowej Komnaty **10:25** Galileo **12:25** Wspaniali ludzie **12:55** Gwiazdy Kabaretu **13:55** Wspaniali ludzie **14:35** Auta 2 McQueen trzy razy wygrał wyścig Piston Cup Championship w Kalifornii.
16:45 Wciąż ją kocham Porywająca historia o miłości na przekór przeciwnościom losu w reżyserii trzykrotnie nominowanego do Oscara Lasse Hallströma.
19:00 Galileo **20:00** Święty **21:00** American Pie. Czterech amerykańskich licealistów - Jim, Kevin, Finch i Oz - za punkt honoru obiera sobie utratę dziewictwa jeszcze przed ukończeniem szkoły. **23:00** Pogrzebani **01:05** Śmierć na talerzu

TV Trwam

10:40 Cuda Jezusa **11:20** 100 cudownych miejsc na świecie **11:30** Przyjaciele i bohaterowie **12:00** Anioł Pański z Ojcem Świętym Franciszkiem **12:20** Wieś - to też Polska **13:30** Papież Polak do Rodaków **13:50** Żywe kamienie **14:40** 100 cudownych miejsc na świecie
14:50 Zambia - Kabwe **15:00** „Nie tylko klasycznie" **16:30** Koncert życzeń **17:00** Zostań Żołnierzem RP **17:15** Ivato **17:30** Okiem kamery **17:55** Kartka z kalendarza - Powstanie Warszawskie **18:00** Anioł Pański **18:05** Informacje dnia
18:15 Rozmowy niedokończone **19:25** Święty na każdy dzień **19:30** Opowieści biblijne historie animowane z Nowego Testamentu **20:00** Informacje dnia **20:20** Różaniec **20:50** Śladami historii **21:00** Apel

eprasa.pl 049a7df78f

poniedziałek 28 września

TVP 1

05:10 Przysięga - serial obyczajowy, prod. Turcja
06:00 Elif - serial, prod. Turcja
06:50 Spisz się rolniku - felieton
07:00 Transmisja Mszy Świętej z Sanktuarium Matki Bożej na Jasnej Górze
07:30 Okiem Wiary - magazyn
08:00 Wiadomości
08:10 Pogoda poranna
08:15 Kwadrans polityczny
08:40 Korona królów - telenowela historyczna TVP
09:15 Leśniczówka
09:40 Ta jedyna - serial
10:15 Komisarz Alex - serial
11:05 Ojciec Mateusz - serial
12:00 Wiadomości
12:10 Agrobiznes
12:30 Agropogoda - magazyn
12:35 To się opłaca - magazyn
12:50 BBC w Jedynce - Błękitna planeta. Powrót. Wielka Rafa Koralowa - esej

SERIAL OBYCZAJOWY

14:00 Elif - serial, prod. Turcja, 2017
15:00 Wiadomości
15:10 Pogoda
15:15 Alarm! - magazyn
15:35 Gra słów. Krzyżówka
16:05 Przysięga - serial
17:00 Teleexpress
17:25 Jaka to melodia?
18:00 Klan - telenowela TVP
18:30 Korona królów
18:55 Jeden z dziesięciu
19:30 Wiadomości
20:10 Alarm! - magazyn
20:30 Leśniczówka
21:00 Teatr Telewizji - Narty Ojca Świętego - spektakl
22:45 Świat bez fikcji
00:30 Warto rozmawiać
01:30 Światło między oceanami - dramat

TVP 2

04:55 Cafe piosenka - talk-show
05:55 Doktor z alpejskiej wioski - serial
06:45 Coś dla Ciebie - magazyn
07:10 Spiszmy się jak na rolników przystało! - magazyn rolniczy
07:15 Familiada - teleturniej
07:55 Pytanie na śniadanie
10:45 Panorama
10:50 Pytanie na śniadanie
11:15 Spiszmy się jak na rolników przystało! - magazyn rolniczy
11:25 Rodzinka.pl - serial komediowy TVP
11:55 Barwy szczęścia - serial obyczajowy TVP
12:30 Koło fortuny
13:05 Va Banque - teleturniej
13:35 Uzdrowisko - telenowela dokumentalna TVP
14:05 Coś dla Ciebie
14:30 Operacja Zdrowie

SERIAL OBYCZAJOWY

15:10 Doktor z alpejskiej wioski - serial
16:00 Koło fortuny
16:35 Familiada - teleturniej
17:10 Więzień miłości
18:00 Panorama
18:30 Va Banque - teleturniej
19:00 Uzdrowisko
19:35 Barwy szczęścia
20:45 Kulisy serialu „M jak miłość"
20:55 M jak miłość - serial TVP
21:50 O mnie się nie martw
22:50 Deep State: tajny układ
23:50 Łagodna - dramat, prod. Rosja, Francja, 2017
02:20 Warto kochać - serial
03:20 Mróz - film fabularny
04:50 Zakończenie

TVN

04:50 Uwaga! - magazyn
05:05 Nowa Maja w ogrodzie
05:35 Akademia ogrodnika
05:45 Mango - telezakupy
07:00 Kuchenne rewolucje - program kulinarno-rozrywkowy
08:00 Dzień Dobry TVN - magazyn
11:35 Misja ratunkowa
12:15 Ukryta prawda - program obyczajowy
13:15 Szpital - program obyczajowy
14:15 Detektywi - program kryminalny
16:00 Szpital
17:00 Kuchenne rewolucje - program kulinarno-rozrywkowy
18:00 Ukryta prawda
19:00 Fakty
19:25 Uwaga! koronawirus
19:55 Uwaga! - magazyn
20:10 Doradca smaku

SERIAL OBYCZAJOWY

20:15 Na Wspólnej - serial obyczajowy, Polska
20:55 Milionerzy - program rozrywkowy
21:30 Projekt Lady - program rozrywkowy
22:30 Przetrwanie - film sensacyjny, USA, 2011, reż. Joe Carnahan, wyk. Liam Neeson, Frank Grillo, Dermot Mulroney, Dallas Roberts
01:00 Chyłka-Kasacja - serial, Polska
02:00 Co za tydzień - magazyn
02:45 Zabójcza broń - serial, USA
03:40 Uwaga! - magazyn
04:00 Noc magii

POLSAT

06:00 Nowy dzień z Polsat
08:40 Malanowski i Partnerzy
09:40 Sekrety rodziny
10:40 Dlaczego ja?
11:40 Gliniarze
12:40 Dzień, który zmienił moje życie
13:40 Trudne sprawy
14:40 Dlaczego ja?
15:50 Wydarzenia
16:10 Pogoda
16:15 Interwencja
16:30 Na ratunek 112
17:00 Gliniarze
18:00 Pierwsza miłość
18:50 Wydarzenia
19:30 Gość Wydarzeń
19:45 Sport
19:55 Pogoda
20:05 Transporter 2 Jest byłym agentem służb specjalnych, który zarabia na życie jako transporter, który na zlecenie dostarcza ładunek.
23:05 Zdrady

FILM SENSACYJNY

00:05 Siła rażenia Gdy dowodzący oddziałem uderzeniowym Marshall Lawson traci swoich ludzi w bezlitosnym, na pozór przypadkowym ataku postanawia przeprowadzić własne śledztwo i odkrywa podejrzane okoliczności brutalnego morderstwa. Wkrótce wpada na ślad CTX Majestic, tajnej operacji wojskowej. Okazuje się, że obca rasa nawiązała kontakt z USA.
02:05 Gwiazd naszych wina
04:40 Disco Gramy - program rozrywkowy prod. Polska
05:25 Telezakupy TV Okazje

TVP Kultura

08:00 Informacje kulturalne
08:30 Tego się nie wytnie - program rozrywkowy
09:55 Reżyserzy - cykl dokumentalny, prod. Wielka Brytania, 2018
11:00 Dom - serial TVP
12:35 Kamizelka - film TVP, prod. Polska, 1971, reż. Stanisław Jędryka, wyk. Jerzy Zelnik, Tadeusz Fijewski, Ligia Branice, Tadeusz Kondrat
13:30 Dzika muzyka - Basy znad Prosny - magazyn
14:05 Niedziela z... twórczością S. I. Witkiewicza
14:55 Awatar, czyli zamiana dusz - film TVP, prod. Polska, 1964, reż. Janusz Majewski, wyk. Wanda Koczeska, Jan Machulski, Henryk Boukołowski, Gustaw Holoubek, Kazimierz Rudzki, Krzysztof Litwin

DRAMAT

16:10 Louise nad morzem - dramat, prod. Kanada, Francja, 2016, reż. Jean - Francois Laguionie
17:35 Rok 2020
18:00 Trzeci punkt widzenia
18:30 Informacje kulturalne
19:00 Anna Karenina - serial
20:00 Panorama kina polskiego - Pomiędzy słowami - film fabularny, prod. Polska, Niderlandy, Francja, 2017
21:35 Kronos - Muzyka
22:20 Scena muzyczna TVP Kultura
23:25 Żelazna klasyka - Widmo - dramat
01:20 Informacje kulturalne
01:40 Rozumiemy się bez słów - komedia

TV Puls

06:00 Nash Bridges - serial sensacyjny Serial sensacyjny opowiadający o walce z przestępczością na ulicach San Francisco. Głównym bohaterem jest sprytny policjant Nash Bridges (Don Johnson), który w raz ze swoim partnerem Joe Dominguez walczy z przestępczością w mieście.
07:00 Rodzinny interes - serial obyczajowy
08:00 Lombard. Życie pod zastaw - serial obyczajowy
10:00 Kobra - oddział specjalny - serial sensacyjny
12:00 Zaklinaczka duchów - serial fantasy
14:00 Lombard. Życie pod zastaw - serial

SERIAL OBYCZAJOWY

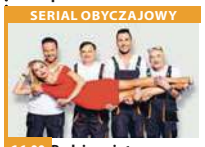

16:00 Rodzinny interes - serial obyczajowy prod. Polska
18:00 Lombard. Życie pod zastaw - serial obyczajowy
20:00 Eliminatorzy
21:55 Ochroniarz
23:50 Po prostu walcz 2
01:50 Zobacz to! Blok powtórkowy: Taki jest świat - program informacyjny
02:25 Niesamowite!
03:55 Na jedwabnym szlaku - serial dokumentalny
04:35 Z archiwum policji - serial dokumentalny
05:00 Nash Bridges - serial sensacyjny

TVN 7

04:55 Szkoła - magazyn
05:55 Mango telezakupy
07:30 Przepis na życie - serial obyczajowy, Polska
08:25 Ukryta prawda - program obyczajowy
11:20 Detektywi - program kryminalny
11:55 Szpital - program obyczajowy
12:55 Sąd rodzinny - program sądowy
13:50 Sędzia Anna Maria Wesołowska - program sądowy
14:50 Ukryta prawda - program obyczajowy
15:50 Szkoła
16:50 Szpital - program obyczajowy
17:55 Detektywi - program kryminalny
19:00 19 + - obyczajowy
19:30 Zakochani po uszy - serial
20:00 Hotel Paradise

KOMEDIA

21:00 Tylko mnie kochaj - film komedia, Polska, 2006, reż. Ryszard Zatorski, wyk. Maciej Zakościelny, Agnieszka Grochowska, Julia Wróblewska, Grażyna Szapołowska, Jan Frycz, Marcin Bosak, Dominika Kluźniak, Tomasz Karolak
23:10 Saga Zmierzch: Przed świtem Część II - film horror, USA, 2012, reż. Bill Condon, wyk. Kristen Stewart, Robert Pattinson, Taylor Lautner, Peter Facinelli, Elizabeth Reaser, Ashley Greene, Michael Sheen
01:45 Druga strona medalu
02:20 Noc magii - program ezoteryczny

TV 4

06:00 Strażnik Teksasu Cordell Walker (Chuck Norris) jest jednym z najlepszych Strażników Texasu. Pomagają mu inni Strażnicy Texasu oraz C.D. Parker - emerytowany policjant. **08:00** Nasz nowy dom **09:00** Sędzia Judy **10:30** Święty **11:00** Pamiętniki z wakacji **12:00** STOP Drogówka **13:00** Pamiętniki z wakacji **14:00** Wzór **16:00** Ryzykanci **17:00** Sekrety Sąsiadów **18:00** Policjantki i Policjanci **20:00** Święty **20:30** Sprawiedliwi - Wydział Kryminalny **21:40** Bitwa o Jangsari. Film opowiada o bitwie stoczonej podczas wojny koreańskiej w 1950 roku przez grupę 772 uczniów szkoły wojskowej. **23:50** Śmierć na 1000 sposobów **00:20** Spadkobiercy **01:20** Śmierć na 1000 sposobów

TV Trwam

10:15 Rozmowy niedokończone **11:25** 100 cudownych miejsc na świecie **11:35** Przyroda w Obiektywie **11:50** Kolory Świętości **11:55** Święty na każdy dzień
12:00 Anioł Pański **12:03** Informacje dnia **12:20** Jezus **12:50** Galilejczyk **13:20** 100 cudownych miejsc na świecie **13:30** Msza Święta **14:30** Cena nadziei **15:50** Ma się rozumieć
16:00 Informacje dnia **16:10** Sanktuaria polskie **16:30** Zew natury **16:55** Świadkowie **17:20** Edukacja przyrodniczo-leśna **17:30** Spotkanie Rodziny Radia Maryja w Sanktuarium MB Objawiającej Cudowny Medalik. **19:25** Kartka z kalendarza **19:30** Opowieści Starego Testamentu **20:00** Informacje dnia **20:20** Różaniec **20:50** Śladami historii **21:00** Apel

wtorek 29 września

TVP 1

05:10 Przysięga - serial obyczajowy, prod. Turcja
06:00 Elif - serial, prod. Turcja
06:50 Spisz się rolniku - felieton
07:00 Transmisja Mszy Świętej z Sanktuarium Matki Bożej na Jasnej Górze
07:30 Agape - magazyn
08:00 Wiadomości
08:10 Pogoda poranna
08:15 Kwadrans polityczny
08:40 Korona królów - telenowela historyczna TVP
09:15 Leśniczówka
09:45 Ta jedyna - serial obyczajowy
10:15 Komisarz Alex - serial
11:05 Ojciec Mateusz - serial kryminalny TVP
12:00 Wiadomości
12:10 Agrobiznes
12:30 Agropogoda - magazyn
12:35 Magazyn Rolniczy
12:55 Natura w Jedynce

SERIAL OBYCZAJOWY

14:00 Elif - serial, prod. Turcja, 2017
15:00 Wiadomości
15:15 Alarm! - magazyn
15:35 Gra słów. Krzyżówka
16:05 Przysięga - serial
17:00 Teleexpress
17:25 Jaka to melodia?
18:00 Klan - telenowela TVP
18:30 Korona królów
18:55 Jeden z dziesięciu
19:30 Wiadomości
20:10 Alarm! - magazyn
20:30 Leśniczówka
20:55 Magazyn Ekspresu Reporterów
21:00 Motel Polska
21:55 Magazyn Ekspresu Reporterów
23:00 Ocaleni - reality show
24:00 Festiwal Niepokorni

TVP 2

04:55 Cafe piosenka - talk-show
05:55 Doktor z alpejskiej wioski - serial, prod. Niemcy, 2016
06:45 Ugoda sandomierska
07:10 Spiszmy się jak na rolników przystało! - magazyn rolniczy
07:20 Familiada - teleturniej
07:55 Pytanie na śniadanie
10:40 Panorama
10:50 Pytanie na śniadanie
11:15 Spiszmy się jak na rolników przystało! - magazyn rolniczy
11:25 Rodzinka.pl - serial komediowy TVP
11:55 Barwy szczęścia - serial
12:30 Koło fortuny - teleturniej
13:05 Va Banque - teleturniej
13:35 Uzdrowisko - telenowela dokumentalna TVP
14:10 Dla niesłyszących - M jak miłość - serial TVP

SERIAL OBYCZAJOWY

15:10 Doktor z alpejskiej wioski - serial
16:00 Koło fortuny
16:35 Familiada - teleturniej
17:10 Więzień miłości
18:00 Panorama
18:20 Pogoda
18:30 Va Banque - teleturniej
19:00 Uzdrowisko - telenowela
19:35 Barwy szczęścia - serial
20:40 Kulisy serialu „M jak miłość"
20:55 M jak miłość - serial TVP
21:50 Czerwona królowa
23:00 Ludzkie historie - A w oddali ujadały psy
00:10 O mnie się nie martw
01:00 Rodzinka.pl - serial
01:35 Paradoks
02:25 Nieracjonalny mężczyzna - komedia

TVN

05:15 Uwaga! - magazyn
05:35 Mango - telezakupy
06:50 Kuchenne rewolucje - program kulinarny
07:50 Doradca smaku
08:00 Dzień Dobry TVN - magazyn
11:30 Dieta czy cud? - program lifestylowy
12:15 Ukryta prawda - program obyczajowy
13:15 Szpital - program obyczajowy
14:15 Detektywi - program kryminalny
15:25 Milionerzy
16:00 Szpital - program obyczajowy
17:00 Kuchenne rewolucje - program kulinarno-rozrywkowy
18:00 Ukryta prawda - program obyczajowy
19:00 Fakty
19:25 Uwaga! koronawirus
19:55 Uwaga! - magazyn

PROGRAM KULINARNY

20:10 Doradca smaku - program kulinarny prod. Polska
20:15 Na Wspólnej - serial obyczajowy, Polska
20:55 Milionerzy
21:30 Chyłka-Kasacja - serial, Polska
22:30 Kuba Wojewódzki
23:30 Superwizjer - magazyn reporterów
00:05 36,6 - obyczajowy
01:05 Projekt Lady - program rozrywkowy
02:05 Uprowadzona - serial
03:05 Uwaga! - magazyn prod. Polska
03:25 Noc magii - program ezoteryczny prod. Polska

POLSAT

06:00 Nowy dzień z Polsat News
08:40 Malanowski i Partnerzy - serial kryminalny
09:40 Sekrety rodziny
10:40 Dlaczego ja?
11:40 Gliniarze
12:40 Dzień, który zmienił moje życie
13:40 Trudne sprawy
14:40 Dlaczego ja?
15:50 Wydarzenia
16:10 Pogoda
16:15 Interwencja
16:30 Na ratunek 112
17:00 Gliniarze
18:00 Pierwsza miłość
18:50 Wydarzenia
19:30 Gość Wydarzeń
19:45 Sport
19:55 Pogoda
20:05 Ninja Warrior Polska
22:10 Love Island. Wyspa miłości
23:10 Zdrady

THRILLER

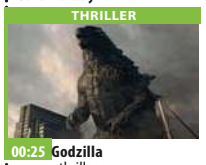

00:25 Godzilla - thriller Wielki przebój kinowy w reżyserii twórcy „Dnia Niepodległości" z udziałem Jeana Reno i Matthew Brodericka. Francuskie testy nuklearne na południowym Pacyfiku przywracają do życie gigantycznego jaszczura, który po długiej wędrówce dociera do Nowego Jorku.
03:05 Cloverfield Lane 10 Po wypadku samochodowym młoda kobieta budzi się w piwnicy obcego mężczyzny. Ten informuje ją, że na Ziemi miał miejsce atak chemiczny.

TVP Kultura

07:00 Teledysk
08:00 Informacje kulturalne
08:30 Film dokumentalny
09:35 Louise nad morzem - dramat, prod. Kanada, Francja, 2016
11:00 Dom - serial TVP
12:45 Pas de deux - film TVP, prod. Polska, 2003, reż. Kinga Lewińska, wyk. Krzysztof Globisz
13:30 Tego się nie wytnie - program rozrywkowy
15:00 Klara i Angelika - film TVP, prod. Polska, 1976, reż. Irena Kamieńska, wyk. Zofia Mrozowska, Emilia Krakowska, Wanda Łuczycka
16:00 Dzięcioł - komedia, prod. Polska, 1971, reż. Jerzy Gruza
17:30 Co dalej? - program publicystyczny
17:50 Kronos - Muzyka
18:30 Informacje kulturalne

SERIAL KOSTIUMOWY

19:00 Anna Karenina - serial kostiumowy, prod. Rosja, 2017
20:00 Kabaret Starszych Panów
21:20 Lekkie obyczaje - Po godzinach - film fabularny, prod. USA
23:05 Co dalej? - program publicystyczny
23:25 Informacje kulturalne
23:55 Młoda Polska
00:20 Panorama kina polskiego - Pomiędzy słowami - film fabularny
01:50 Kino nocne - Dajcie mi głowę Alfredo Garcii - dramat
03:40 Tato - dramat
05:35 Afisz kulturalny ekstra
05:50 Zakończenie dnia

TV Puls

06:00 Nash Bridges - serial sensacyjny
07:00 Rodzinny interes - serial obyczajowy
08:00 Lombard. Życie pod zastaw - serial obyczajowy
10:00 Kobra - oddział specjalny - serial sensacyjny
12:00 Zaklinaczka duchów - serial fantasy
14:00 Lombard. Życie pod zastaw - serial obyczajowy
16:00 Rodzinny interes - serial obyczajowy
18:00 Lombard. Życie pod zastaw - serial obyczajowy
20:00 Leon zawodowiec Płatny morderca ratuje dziewczynkę, której rodzina została zabita przez policjantów.

FILM SENSACYJNY

22:30 Polowanie na łowcę Gdy młoda prostytutka ucieka z rąk seryjnego mordercy, detektyw Jack Halcombe robi wszystko, by złapać zabójcę i doprowadzić go przed wymiar sprawiedliwości.
00:45 Poznaj moich Spartan
02:10 Na wariackich papierach - serial sensacyjny
03:15 Zobacz to! Blok powtórkowy: Na jedwabnym szlaku - serial dokumentalny
03:55 Biesiada na cztery pory roku
04:35 Z archiwum policji - serial dokumentalny
05:00 Nash Bridges - serial sensacyjny

TVN 7

04:55 Szkoła - magazyn
05:55 Mango telezakupy
07:30 Przepis na życie - serial obyczajowy, Polska
08:25 Ukryta prawda - program obyczajowy
11:20 Detektywi - program kryminalny
11:55 Szpital - program obyczajowy
12:55 Sąd rodzinny
13:50 Sędzia Anna Maria Wesołowska - program sądowy
14:50 Ukryta prawda - program obyczajowy
15:50 Szkoła - magazyn
16:50 19 + - obyczajowy
17:20 Zakochani po uszy - serial
17:50 Detektywi - program kryminalny
19:00 19 + - obyczajowy
19:30 Zakochani po uszy - serial
20:00 Hotel Paradise

FILM SENSACYJNY

21:00 Zabójcza broń II - film sensacyjny, USA, 1989, reż. Richard Donner, wyk. Mel Gibson, Danny Glover Martin Riggs i Roger Murtaugh ochraniają Leo Getza, świadka koronnego w procesie mafii. Ślad powiązań wiedzie policjantów do konsulatu RPA.
23:25 Szczęki II - film sensacyjny, USA, 1978, reż. Jeannot Szwarc, wyk. Roy Scheider, Lorraine Gary, Murray Hamilton, Joseph Mascolo, Collin Wilcox
01:55 Druga strona medalu
02:30 Noc magii

TV 4

06:00 Strażnik Teksasu **08:00** Nasz nowy dom **09:00** Sędzia Judy **10:30** Święty **11:00** Pamiętniki z wakacji Skandale, zdrady, romanse i nieoczekiwane zwroty akcji, które trzymają w napięciu aż do ostatniej minuty! Hiszpania, Majorka, Rimini, Gran Canaria i Teneryfa - czyli wakacyjne przygody serwowane na ekranie w profesjonalnej i kuszącej oprawie. **12:00** STOP Drogówka
13:00 Pamiętniki z wakacji **14:00** Wzór **16:00** Ryzykanci **17:00** Sekrety Sąsiadów **18:00** Policjantki i Policjanci
20:00 Święty **20:30** Sprawiedliwi - Wydział Kryminalny **21:40** Czas pionierów **00:40** Śmierć na 1000 sposobów **01:30** Galileo **02:30** Graffiti **02:50** Trans World Sport 2020

TV Trwam

11:00 Święcenia biskupie ks. bp Karola Kulczyckiego SDS, biskupa diecezji Port Pirie w Australii **13:00** Toliara **13:20** 100 cudownych miejsc na świecie **13:30** Msza Święta **14:30** Dzieci Andersa **15:35** Kazembe **15:50** Ma się rozumieć **16:00** Informacje dnia **16:10** Jestem mamą **16:30** Kalejdoskop Młodych
16:50 100 cudownych miejsc na świecie. Angkor Thom, Region Angkor Wat, Kambodża **17:00** Z nami bezpiecznie **17:10** Prosto o gospodarce **17:30** Okiem kamery **17:55** Kartka z kalendarza **18:00** Anioł Pański **18:05** Informacje dnia
18:15 Rozmowy niedokończone **19:25** Święty na każdy dzień **19:30** Każdy maluch to potrafi **19:45** Modlitwa **20:00** Informacje dnia **20:20** Różaniec **20:50** Śladami historii **21:00** Apel

eprasa.pl 049a7df78f

środa 30 września

TVP 1

05:10 Przysięga - serial obyczajowy, prod. Turcja
06:00 Elif - serial, prod. Turcja
06:50 Spisz się rolniku - felieton
07:00 Transmisja Mszy Świętej z Sanktuarium Matki Bożej na Jasnej Górze
07:30 Rodzinny ekspres
08:00 Wiadomości
08:10 Pogoda poranna
08:15 Kwadrans polityczny
08:40 Korona królów - telenowela historyczna TVP
09:15 Leśniczówka
09:45 Ta jedyna - serial obyczajowy
10:15 Komisarz Alex - serial
11:05 Ojciec Mateusz - serial
12:00 Wiadomości
12:10 Agrobiznes
12:35 Agropogoda - magazyn
12:40 Rok w ogrodzie Extra
12:55 Natura w Jedynce - Dzikie morze Rosji

SERIAL OBYCZAJOWY

14:00 Elif - serial, prod. Turcja, 2017
15:00 Wiadomości
15:15 Alarm! - magazyn
15:35 Gra słów. Krzyżówka
16:05 Przysięga - serial
17:00 Teleexpress
17:25 Jaka to melodia?
18:00 Klan - telenowela TVP
18:30 Korona królów
18:55 Jeden z dziesięciu
19:30 Wiadomości
20:10 Alarm! - magazyn
20:30 Leśniczówka
21:00 Wielki Test o Janie Matejce
22:30 Historia bez tajemnic - Kornel - film
23:30 Ludzie i bogowie
00:25 Randka z zabójcą - film fabularny

TVP 2

05:20 Cafe piosenka
05:50 Doktor z alpejskiej wioski - serial, prod. Niemcy, 2016
06:45 Pożyteczni.pl - magazyn
07:10 Spiszmy się jak na rolników przystało!
07:20 Familiada - teleturniej
07:55 Pytanie na śniadanie
10:45 Panorama
10:50 Pytanie na śniadanie
11:15 Spiszmy się jak na rolników przystało! - magazyn rolniczy
11:25 Rodzinka.pl - serial komediowy TVP
11:55 Barwy szczęścia - serial obyczajowy TVP
12:30 Koło fortuny - teleturniej
13:05 Va Banque - teleturniej
13:35 Uzdrowisko - telenowela dokumentalna TVP
14:10 Dla niesłyszących - M jak miłość - serial TVP

SERIAL OBYCZAJOWY

15:10 Doktor z alpejskiej wioski - serial, prod. Niemcy, 2017
16:00 Koło fortuny
16:35 Familiada - teleturniej
17:10 Więzień miłości
18:00 Panorama
18:30 Va Banque - teleturniej
19:00 Uzdrowisko
19:35 Barwy szczęścia - serial obyczajowy TVP
20:40 Kulisy seriali Na dobre i na złe i Na sygnale
20:55 Na dobre i na złe - serial TVP
21:55 Na sygnale - serial
22:35 Kino relaks - Miłość i inne używki - film
00:35 Doktor Foster - serial
01:45 Pajęcza sieć. Drugie imperium brytyjskie

TVN

05:15 Uwaga! - magazyn
05:35 Mango - telezakupy
06:50 Kuchenne rewolucje - program kulinarny
07:50 Doradca smaku
08:00 Dzień Dobry TVN - magazyn
11:30 Dieta czy cud? - program lifestylowy
12:15 Ukryta prawda - program obyczajowy
13:15 Szpital - program obyczajowy
14:15 Detektywi - program kryminalny
15:25 Milionerzy
16:00 Szpital - program obyczajowy
17:00 Kuchenne rewolucje - program kulinarno-rozrywkowy
18:00 Ukryta prawda
19:00 Fakty
19:25 Uwaga! koronawirus
19:55 Uwaga! - magazyn
20:10 Doradca smaku

SERIAL OBYCZAJOWY

20:15 Na Wspólnej - serial obyczajowy, Polska
20:55 Milionerzy
21:30 Top Model W jak wendeta - film sensacyjny, USA, Wielka Brytania, Niemcy, 2005, reż. James McTeigue, wyk. Natalie Portman, Hugo Weaving, Stephen Rea, Stephen Fry, John Hurt, Tim Pigott-Smith, Rupert Graves
01:50 Superwizjer - magazyn reporterów
02:25 25 lat niewinności. Sprawa Tomka Komendy
02:55 Uwaga! - magazyn
03:15 Noc magii

POLSAT

06:00 Nowy dzień z Polsat News
08:40 Malanowski i Partnerzy
09:40 Sekrety rodziny
10:40 Dlaczego ja?
11:40 Gliniarze
12:40 Dzień, który zmienił moje życie
13:40 Trudne sprawy
14:40 Dlaczego ja?
15:50 Wydarzenia
16:15 Interwencja
16:30 Na ratunek 112
17:00 Gliniarze
18:00 Pierwsza miłość
18:50 Wydarzenia
19:30 Gość Wydarzeń
19:45 Sport
19:55 Pogoda
20:05 Nasz Nowy Dom
21:05 Kabaret na dobry wieczór. Paranienormalni Show
22:10 Love Island. Wyspa miłości
23:10 Zdrady

FILM SENSACYJNY

00:10 Mr. Deeds - milioner z przypadku Longfellow Deeds, właściciel pizzerii w małym miasteczku w stanie New Hampshire, dowiaduje się pewnego dnia, że jest jedynym spadkobiercą swojego zmarłego niedawno wuja i musi przejąć kontrolę nad potężną medialną korporacją. Deeds przenosi się więc do Nowego Jorku i z dnia na dzień staje się najbardziej rozchwytywaną osobą w mieście.
02:15 Grand Budapest Hotel
04:40 Disco Gramy - program rozrywkowy prod. Polska
05:25 Telezakupy TV Okazje

TVP Kultura

07:00 Teledysk
08:00 Informacje kulturalne
08:30 Niedziela z... twórczością S. I. Witkiewicza
09:25 Dzięcioł - komedia, prod. Polska, 1971, reż. Jerzy Gruza, wyk. Wiesław Gołas
11:00 Dom - serial TVP
12:50 Na kredyt - film obyczajowy, prod. Polska, 2008, reż. Przemysław Nowakowski, wyk. Łukasz Garlicki, Magdalena Popławska
13:30 Teresa Tyszkiewicz - reportaż
13:50 Którędy po sztukę
14:05 Tamte lata, tamte dni - Jan Jakub Kolsk
14:35 Trampkarze - film
15:25 Przeżyliśmy wojnę
17:35 Co dalej?
18:00 Urodzeni artyści
18:30 Informacje kulturalne

SERIAL KOSTIUMOWY

19:00 Anna Karenina - serial kostiumowy, prod. Rosja, 2017
20:00 Na wschód od Hollywood - Głęboka cisza - film fabularny, prod. Brazylia, Francja, Kolumbia, 2018, reż. Beatriz Seigner
21:35 Więcej niż fikcja - Billy Wilder: Nie przynudzać!
23:15 Co dalej? - program publicystyczny
23:35 Jazz - Rawa Blues Festival - Keb' Mo' & NOSPR
00:45 Informacje kulturalne
01:10 Lekkie obyczaje - Ugotowany - film obyczajowy, prod. USA
02:50 Kino nocne - Anatomia zła - dramat

TV Puls

06:00 Nash Bridges - serial sensacyjny
07:00 Rodzinny interes - serial obyczajowy
08:00 Lombard. Życie pod zastaw - serial obyczajowy Prowadzenie lombardu to zajęcie ciekawe, momentami ekscytujące, ale często i niebezpieczne. Bohaterami serialu są: właściciel Kazimierz Barski, jego rodzina, pracownicy oraz klienci, którzy pojawiają się w lombardzie z powodu różnych życiowych zawirowań.
10:00 Kobra - oddział specjalny - serial sensacyjny
12:00 Zaklinaczka duchów - serial fantasy
14:00 Lombard. Życie pod zastaw - serial

SERIAL OBYCZAJOWY

16:00 Rodzinny interes - serial obyczajowy prod. Polska
18:00 Lombard. Życie pod zastaw - serial obyczajowy
20:00 American Assassin Kiedy narzeczona Mitcha ginie w ataku terrorystycznym, mężczyzna rozpoczyna współpracę z CIA, aby śledzić zamachowców.
22:05 Robocop
00:25 Krzyk 3
03:00 Na wariackich papierach - serial sensacyjny
04:00 Zobacz to! Blok powtórkowy: Taki jest świat
05:00 Nash Bridges - serial

TVN 7

04:55 Szkoła - magazyn
05:55 Mango - telezakupy
07:30 Wiza na miłość
08:25 Ukryta prawda - program obyczajowy
11:20 Detektywi - program kryminalny
11:55 Szpital - program obyczajowy
12:55 Sąd rodzinny - program sądowy
13:50 Sędzia Anna Maria Wesołowska - program sądowy
14:50 Ukryta prawda - program obyczajowy
15:50 Szkoła - magazyn
16:50 19 + - obyczajowy
17:20 Zakochani po uszy - serial
17:50 Detektywi - program kryminalny
19:00 19 + - obyczajowy
19:30 Zakochani po uszy
20:00 Hotel Paradise

FILM OBYCZAJOWY

21:00 Pożegnanie z Afryką - film obyczajowy, USA, 1985, reż. Sydney Pollack, wyk. Meryl Streep, Robert Redford, Klaus Maria Brandauer, Michael Kitchen, Malick Bowens, Joseph Thiaka, Michael Gough Duńska pisarka Karen Blixen wyjeżdża w 1914 roku do Kenii, aby poślubić barona Brora Blixena.
00:20 Amok - film sensacyjny, Polska, 2017, reż. Kasia Adamik, wyk. Mateusz Kościukiewicz, Łukasz Simlat, Zofia Wichłacz, Zbigniew Stryj, Mirosław Haniszewski
02:40 Noc magii

TV 4

06:00 Strażnik Teksasu **08:00** Nasz nowy dom **09:00** Sędzia Judy **10:30** Święty **11:00** Pamiętniki z wakacji **12:00** STOP Drogówka **13:00** Pamiętniki z wakacji **14:00** Wzór **16:00** Ryzykanci **17:00** Sekrety Sąsiadów **18:00** Policjantki i Policjanci Policjanci z dwóch komend codziennie interweniują, począwszy od pijackich melin, a skończywszy na domowych kłótniach. **20:00** Święty **20:30** Sprawiedliwi - Wydział Kryminalny Zespoły policyjne prowadzą różne sprawy kryminalne począwszy od zabójstw, poprzez napady, a skończywszy na narkotykach. **21:40** Gniew Caina **23:25** Śmierć na 1000 sposobów **23:55** Spadkobiercy **00:55** Śmierć na 1000 sposobów **01:25** STOP Drogówka

TV Trwam

09:50 Z nami bezpiecznie **10:00** Audiencja Generalna Ojca Świętego **11:00** Świat na wyciągnięcie ręki **11:25** Śladami historii **11:30** Co by było gdyby zwierzęta mówiły? **11:40** Prosto o gospodarce **12:00** Anioł Pański **12:03** Informacje dnia **12:20** Dzieci Andersa **13:30** Msza Święta z kaplicy Cudownego Obrazu Matki Bożej Częstochowskiej na Jasnej Górze **14:30** Rzeka życia **15:50** Ma się rozumieć **16:00** Informacje dnia **16:10** Na zdrowie **16:30** Regał **17:00** Po stronie prawdy **17:30** Okiem kamery **17:55** Kartka z kalendarza **18:00** Anioł Pański **18:05** Informacje dnia **18:15** Rozmowy niedokończone **19:25** Święty na każdy dzień **19:30** Brat Franciszek **20:00** Informacje dnia **20:20** Różaniec **20:50** Myśląc Ojczyzna **21:00** Apel Jasnogórski

czwartek 1 października

TVP 1

05:10 Przysięga - serial obyczajowy, prod. Turcja
06:00 Elif - serial, prod. Turcja
06:50 Spisz się rolniku
07:00 Transmisja Mszy Świętej z Sanktuarium Matki Bożej na Jasnej Górze
07:30 Coś dla Ciebie
08:00 Wiadomości
08:10 Pogoda poranna
08:15 Kwadrans polityczny
08:40 Korona królów
09:15 Leśniczówka
09:40 Ta jedyna - serial obyczajowy
10:15 Komisarz Alex - serial
11:05 Ojciec Mateusz - serial
12:00 Wiadomości
12:10 Agrobiznes
12:30 Agropogoda - magazyn
12:35 To się opłaca - magazyn
12:50 Natura w Jedynce - Pingwiny z Australii. Mieszkańcy Wyspy Pingwinów - film

SERIAL OBYCZAJOWY

14:00 Elif - serial, prod. Turcja, 2017
15:00 Wiadomości
15:15 Alarm! - magazyn
15:35 Gra słów. Krzyżówka
16:05 Przysięga - serial
17:00 Teleexpress
17:25 Jaka to melodia?
18:00 Klan - telenowela TVP
18:30 Korona królów
18:55 Jeden z dziesięciu
19:30 Wiadomości
20:10 Alarm! - magazyn
20:30 Leśniczówka
20:55 Ojciec Mateusz - serial
21:40 Sprawa dla reportera
22:30 Magazyn śledczy Anity Gargas - magazyn
23:05 Magazyn kryminalny 997 - magazyn
23:50 Motel Polska

TVP 2

04:55 Cafe piosenka
05:50 Doktor z alpejskiej wioski - serial, prod. Niemcy, 2016
06:45 Operacja Zdrowie! - magazyn medyczny
07:10 Spiszmy się jak na rolników przystało! - magazyn rolniczy
07:20 Familiada - teleturniej
07:55 Pytanie na śniadanie
10:40 Panorama
10:50 Pytanie na śniadanie
11:20 Spiszmy się jak na rolników przystało! - magazyn rolniczy
11:25 Rodzinka.pl - serial komediowy TVP
11:55 Barwy szczęścia - serial obyczajowy TVP
12:30 Koło fortuny - teleturniej
13:05 Va Banque - teleturniej
13:35 Uzdrowisko - telenowela dokumentalna TVP
14:10 Na dobre i na złe - serial

SERIAL OBYCZAJOWY

15:10 Doktor z alpejskiej wioski - serial, prod. Niemcy, 2017
16:00 Koło fortuny
16:35 Familiada - teleturniej
17:10 Więzień miłości
18:00 Panorama
18:25 Pogoda
18:30 Va Banque - teleturniej
19:00 Uzdrowisko - telenowela dokumentalna TVP
19:35 Barwy szczęścia - serial obyczajowy TVP
20:40 Filmowe czwartki - Wiesław Kot - felieton
20:45 Filmowe czwartki - Uśmiech Etruska - film obyczajowy
22:45 Ukojenie - dramat
00:35 Miłość i inne używki - film obyczajowy

TVN

05:15 Uwaga! - magazyn
05:35 Mango - telezakupy
06:50 Kuchenne rewolucje
07:50 Doradca smaku
08:00 Dzień Dobry TVN - magazyn
11:30 Dieta czy cud? - program lifestylowy
12:15 Ukryta prawda - program obyczajowy
13:15 Szpital - program obyczajowy
14:15 Detektywi - program kryminalny
15:25 Milionerzy
16:00 Szpital - program obyczajowy
17:00 Kuchenne rewolucje - program kulinarno-rozrywkowy
18:00 Ukryta prawda - program obyczajowy
19:00 Fakty
19:25 Uwaga! koronawirus
19:55 Uwaga! - magazyn
20:10 Doradca smaku

SERIAL OBYCZAJOWY

20:15 Na Wspólnej - serial obyczajowy, Polska
20:55 Milionerzy
21:30 Kuchenne rewolucje - program kulinarno-rozrywkowy
22:30 Chłopaki nie płaczą - film komedia, Polska, 1999, reż. Olaf Lubaszenko, wyk. Maciej Stuhr, Cezary Pazura, Michał Milowicz
00:40 Jackie Chan: Przyjemniaczek - film komedia, Hong Kong, USA, Australia, 1997, reż. Samo Hung, wyk. Jackie Chan, Richard Norton, Miki Lee
02:40 Uwaga! - magazyn
03:00 Noc magii

POLSAT

06:00 Nowy dzień z Polsat News
08:40 Malanowski i Partnerzy
09:40 Sekrety rodziny
10:40 Dlaczego ja?
11:40 Gliniarze
12:40 Dzień, który zmienił moje życie
13:40 Trudne sprawy
14:40 Dlaczego ja?
15:50 Wydarzenia
16:10 Pogoda
16:15 Interwencja
16:30 Na ratunek 112
17:00 Gliniarze
18:00 Pierwsza miłość - serial obyczajowy
18:50 Wydarzenia
19:30 Gość Wydarzeń
19:45 Sport
19:55 Pogoda
20:05 Nasz Nowy Dom
21:05 Przyjaciółki
22:10 Love Island. Wyspa miłości
23:10 Zdrady

KOMEDIA

00:25 Złap mnie, jeśli potrafisz Kilkunastoletni Frank Abagnale nie czuje się dobrze w rodzinnym domu - jego rodzice właśnie się rozwodzą. W dodatku ukochany ojciec okazuje się zadłużonym po uszy nieudacznikiem. Zdesperowany chłopak ucieka do Nowego Jorku z 25 dolarami w kieszeni. Ale nie staje się jednym z dzieci ulicy. Wręcz przeciwnie.
03:10 Tajemnice losu
04:40 Disco Gramy - program rozrywkowy prod. Polska
05:25 Telezakupy TV Okazje

TVP Kultura

07:00 Muzyczne poranki
08:00 Informacje kulturalne - informator kulturalny
08:30 Tamte lata, tamte dni - Jan Jakub Kolski
09:00 Szatan z siódmej klasy - film fabularny, prod. Polska, 2006, reż. Kazimierz Tarnas, wyk. Bartosz Fejge, Katarzyna Bator, Wojciech Malajkat, Krzysztof Globisz
11:00 Dom - serial TVP
12:40 Cmentarz Orląt - film dokumentalny
13:30 Rok 2020 - cykl dokumentalny
13:55 Trzeci punkt widzenia - program publicystyczny
14:30 Skutki noszenia kapelusza w maju - film obyczajowy, prod. Polska, 1995, reż. Krystyna Krupska-Wysocka, wyk. Wiesław Michnikowski

FILM FABULARNY

16:05 Fatima - film fabularny, prod. Francja, 2015
17:30 Co dalej? - program publicystyczny
17:50 Księga Przestrzeni
18:20 Którędy po sztukę
18:30 Informacje kulturalne
18:55 Anna Karenina - serial kostiumowy, prod. Rosja
20:00 Tego się nie wytnie
21:25 Czwartkowy klub filmowy - Wstęp do filmu - Intruz
21:30 Czwartkowy klub filmowy - Intruz - dramat
23:10 Co dalej?
23:30 Scena muzyczna
00:45 Informacje kulturalne
01:10 Na wschód od Hollywood - Głęboka cisza - film fabularny

TV Puls

06:00 Nash Bridges - serial
07:00 Rodzinny interes - serial obyczajowy Serial opowiadający o dwójce przyjaciół z dzieciństwa Wojtku i Ryszardzie (Marek Krupski i Ireneusz Dydliński), którzy wychowali się w domu dziecka, a po latach postanowili otworzyć warsztat samochodowy. Pracuje tu niezawodny duet mechaników: młody Dawid (Patryk Janas), który uczy się fachu przy doświadczonym Bronku (Roman Szczeblewski). Bardzo ważną rolę odegra tajemnicza i przebiegła księgowa, Viola (Magdalena Modra-Krupska).
08:00 Lombard. Życie pod zastaw - serial obyczajowy prod. Polska

SERIAL SENSACYJNY

10:00 Kobra - oddział specjalny - serial sensacyjny
12:00 Zaklinaczka duchów - serial fantasy
14:00 Lombard. Życie pod zastaw - serial obyczajowy prod. Polska
16:00 Rodzinny interes - serial obyczajowy
18:00 Lombard. Życie pod zastaw - serial obyczajowy
20:00 Śniadanie do łóżka
21:45 Zakazany owoc
00:30 SexiPistols
02:05 Na wariackich papierach- serial
03:05 Zobacz to! Blok powtórkowy

TVN 7

04:55 Szkoła - magazyn
05:55 Mango - telezakupy
07:30 Wiza na miłość
08:25 Ukryta prawda - program obyczajowy
11:20 Detektywi - program kryminalny
11:55 Szpital - program obyczajowy
12:55 Sąd rodzinny - program sądowy
13:50 Sędzia Anna Maria Wesołowska - program sądowy
14:50 Ukryta prawda - program obyczajowy
15:50 Szkoła - magazyn
16:50 19 + - obyczajowy
17:20 Zakochani po uszy - serial
17:50 Detektywi - program kryminalny
19:00 19 + - obyczajowy
19:30 Zakochani po uszy
20:00 Hotel Paradise

KOMEDIA

21:00 Ja, ty i on - film komedia, USA, 2006, reż. Anthony Russo, Joe Russo, wyk. Owen Wilson, Kate Hudson, Matt Dillon, Michael Douglas, Seth Rogen
23:20 Uznany za niewinnego - film sensacyjny, USA, 1990, reż. Alan J. Pakula, wyk. Harrison Ford, Brian Dennehy, Bonnie Bedelia, Greta Scacchi, Paul Winfield, Raul Julia, John Spencer
01:55 Druga strona medalu - talk show
02:35 Noc magii - program ezoteryczny

TV 4

06:00 Strażnik Teksasu Cordell Walker (Chuck Norris) jest jednym z najlepszych Strażników Texasu.. **08:00** Nasz nowy dom **09:00** Sędzia Judy **10:25** Sekrety Sąsiadów **11:25** Pamiętniki z wakacji **12:25** Święty **12:55** Wzór **14:55** STOP Drogówka - magazyn **15:55** Kobra - oddział specjalny **17:00** Sekrety Sąsiadów **17:30** Nowe Sekrety Sąsiadów **18:00** Policjantki i Policjanci - serial obyczajowy prod. Polska **20:00** Święty **20:30** Sprawiedliwi - Wydział Kryminalny **21:40** American Pie. Czterech amerykańskich licealistów - Jim, Kevin, Finch i Oz - za punkt honoru obiera sobie utratę dziewictwa jeszcze przed ukończeniem szkoły. D **23:35** Wspaniali ludzie **00:40** Śmierć na 1000 sposobów

TV Trwam

10:15 Rozmowy niedokończone **11:25** Myśląc Ojczyzna **11:35** Przyroda i ludzie **12:00** Anioł Pański **12:03** Informacje dnia **12:20** Po stronie prawdy **12:50** Narodowe Sanktuarium Maryjne w Subukia **13:10** 100 cudownych miejsc na świecie **13:30** Msza Święta **14:30** Katedra w Chartres - święta geometria **15:30** Orłem Być... **15:50** Ma się rozumieć **16:00** Informacje dnia **16:10** Z wędką nad wodę w Polskę i Świat **16:35** Porady Medyczne Bonifratrów **16:55** Kartka z kalendarza **17:00** Modlitwa w intencji rodzin i obrony życia poczętego w Sanktuarium św. Józefa w Kaliszu **19:25** Akademia pro-life **19:30** Moja katolicka rodzina **20:00** Informacje dnia **20:20** Różaniec **20:50** Głos Polski **21:00** Apel Jasnogórski

eprasa.pl 049a7df78f

JEDEN KOPAŁ, DRUGI NAGRYWAŁ

NAGRANIE WIDEO, W KTÓRYM 15-LATEK Z IŁAWY BIJE I KOPIE 12-LETNIEGO CHŁOPCA, OBIEGŁO INTERNET. CHOCIAŻ DO ZDARZENIA DOSZŁO POD KONIEC LIPCA, SPRAWA UJRZAŁA ŚWIATŁO DZIENNE DOPIERO TERAZ. SPRAWCĄ ZAJMIE SIĘ SĄD RODZINNY.

Trudno do końca obejrzeć to nagranie. Dwunastoletni chłopiec zwija się z bólu i przyjmuje na siebie kolejne ciosy. Pastwi się nad nim niewiele starszy oprawca. Najpierw uderza go w twarz, a potem kopie w brzuch. Napastnikiem jest 15-letni mieszkaniec Iławy. Nikt nie reaguje.

Za to młody świadek zdarzenia nagrywa napaść telefonem komórkowym. Później posłuży ono za dowód w sprawie. — Na jednym z portali społecznościowych pojawiło się nagranie wideo, które ukazuje bójkę dwóch chłopców — mówi w rozmowie z nami asp. Joanna Kwiatkowska, oficer prasowy Komendanta Powiatowego Policji w Iławie. — Ale do zdarzenia doszło pod koniec lipca. Od razu się tym zajęliśmy, bo sprawa została zgłoszona na policję przez mamę pokrzywdzonego. Nasi policjanci przyjęli zawiadomienie, zgromadzili dokumentację. Potem dopiero okazało się, że zdarzenie zostało nagrane. Policjanci je zabezpieczyli. Sprawą zajmie się teraz sąd dla nieletnich.

Fot. pixabay.com

Młodzież spotyka się z brutalnością m.in. w grach komputerowych, filmach (zdjęcie jest ilustracją do tekstu)

Jak mówi asp. Joanna Kwiatkowska, nagranie to posłuży jako nowy dowód w sprawie. — Nasi funkcjonariusze na nowo przesłuchali uczestników tego zdarzenia i sprawcę zajścia — mówi policjantka.

Brutalna bójka miała miejsce obok osiedla na łączce pod wieżą ciśnień w Iławie. Jak to możliwe, że nikt z przechodniów nie zareagował na zaistniałe zdarzenie? — To jest miejsce, gdzie z reguły spotykają się sportowcy. Stąd startują biegacze, których dalsza trasa prowadzi do lasu. Rzadko przychodzą tu nastolatkowie. To zdarzenie było jednostkowe, incydentalne — podkreśla Kwiatkowska.

Czy znany jest motyw sprawcy? Wstępnie ustalono, że powodem miała być dziewczyna sprawcy. Dwunastoletni pokrzywdzony miał użyć brzydkich określeń wobec dziewczyny 15-latka. Pobicie ofiary miało być więc zemstą za obelżywe określenia.

Po całym zajściu dwunastolatek był u lekarza, który stwierdził ogólne potłuczenia i siniaki. Karta informacyjna z wizyty lekarskiej również została dołączona do akt sprawy.

Co grozi nastolatkowi, który pastwił się nad młodszym chłopcem? — Ustawa o postępowaniu w sprawach nieletnich daje cały wachlarz możliwości, który można zastosować wobec sprawcy — mówi asp. Joanna Kwiatkowska. — Czasami wystarczy, że sędzia zwróci sprawcy uwagę. W innych sytuacjach młody człowiek dostaje nadzór kuratora. A czasami trafia do zakładu poprawczego bądź ośrodka wychowawczego.

Jaka przyszłość może czekać 15-letniego iławianina? — Sędzia najpierw musi się zapoznać z jego historią, z jego środowiskiem, sprawdzić, jak radzi sobie w szkole — odpowiada asp. Kwiatkowska. — Wiemy już, że wcześniej przeprowadzane były interwencje w jego sprawie. Powodem były zachowania agresywne tego chłopca. O wszystkich zachowaniach informowaliśmy sąd rodzinny.

Zapytaliśmy Bożenę Rychlik, psychologa z Olsztyna, dlaczego świadek zdarzenia zamiast zareagować, nagrywał całe zajście telefonem komórkowym, a potem podzielił się nagraniem w sieci.

— Na pewno jest to reakcja patologiczna, nieadekwatna do sytuacji — ocenia psycholog. — Naturalną reakcją uwrażliwionego człowieka jest pomoc, jeśli komuś dzieje się krzywda. Trzeba dzwonić na policję, krzyczeć, wołać o pomoc.

Zdaniem Bożeny Rychlik, brak empatii w młodym człowieku źle rokuje. — To alarm dla rodziców, wychowawców, polityków — mówi. — Następuje modelowanie społeczne, które jest pełne agresji. Z brutalnością młodzież spotyka się w mediach, w grach komputerowych, a nawet w domu, jeśli dorośli źle mówią o innych. Następuje brutalizacja języka, zachowań. W grze komputerowej ktoś wygrywa, ktoś zabija, ale w realnym życiu jest to prawdziwe zagrożenie. I widziana na żywo agresja, tak jak napaść na tego chłopca, już nie szokuje. Staje się atrakcyjnym obrazem, którym młodzież chce się podzielić w sieci. To bardzo poważny problem, który może doprowadzić do zaburzeń uczuciowości i stępienia empatii.

Pierwsza rozprawa dotycząca napaści na 12-latka odbędzie się już w październiku.

Aleksandra Tchórzewska

REKLAMA

NOWE MARKI Z MYŚLĄ O WYGODNYCH ZAKUPACH DLA MIESZKAŃCÓW EŁKU!

Pierwszy etap budowy centrum handlowego Karuzela w Ełku dobiega końca. Zgodnie z zapowiedziami inwestora na zakupy do Karuzeli mieszkańcy Ełku oraz okolicznych miejscowości wybiorą się już w pierwszej połowie listopada 2020 roku. Znajdą się tam między innymi nieobecne dotychczas w Ełku marki, takie jak TEDi, Dealz czy Kakadu.

Karuzela Ełk to jedna z największych inwestycji nie tylko w mieście, ale i regionie. Na terenie przy ul. Przemysłowej, obok Castoramy, stoją już trzy główne budynki, gotowe są też prawie wszystkie parkingi.

— Prace postępują zgodnie z harmonogramem, w trakcie są roboty wykończeniowe w sklepach, a całość będzie gotowa do otwarcia z początkiem listopada tego roku. Rozpoczęła się również budowa stacji paliw. Trwają intensywne prace drogowe przy ulicy Ciepłej, na której powstanie rondo, tworząc bezkolizyjny wyjazd i połączenie drogowe ze sklepem Castorama oraz poszerzoną ulicą Przytorową — mówi Magdalena Dobrowolska, koordynator obiektu ze strony inwestora.

— Większość oferty Karuzeli to sklepy z modą, ale będą również lokale takie jak piekarnia czy sklep z mięsem i wędlinami, które zaspakajają codzienne potrzeby — mówi Grzegorz Pękalski, członek zarządu Karuzela Holding sp. z o.o.

W obiekcie znajdą się też lubiane i chętnie odwiedzane sklepy w większych i nowszych konceptach takich marek jak Sinsay, Cropp, House, CCC, KIK, Pepco, Martes Sport.

NIE ZABRAKNIE TEŻ NOWOŚCI!

W Karuzeli pojawi się sklep niemieckiej sieci TEDi, o którym wiele osób z pewnością słyszało bądź widziało go za granicą, a już wkrótce wszyscy będziemy mogli zrobić zakupy w sklepie TEDi w Ełku. Znajdziemy w nim szeroki, zaskakujący wybór – od artykułów dekoracyjnych i gospodarstwa domowego po akcesoria wyposażenia wnętrz. W TEDi znajdziemy wszystko, co uwolni kreatywność, pomoże upiększyć dom i ułatwi codzienne życie.

Kolejny nowy brand to Dealz. Jest to brytyjska sieć działająca w kilkunastu krajach Europy. Pierwszy w Polsce sklep Dealz powstał na początku 2018 roku. Dziś jest ich już ponad 50 tylko w naszym kraju. Znajdziemy w nim szeroki asortyment – ponad 3 tys. produktów spożywczych, drogeryjnych, do dekoracji i wyposażenia domu, zabawek, narzędzi i produktów dla zwierząt.

W Karuzeli zostanie otwarty także zoologiczny sklep sieci Kakadu. W jego ofercie znajdziemy wysokiej jakości karmy, przysmaki i akcesoria dla psów, kotów, gryzoni, ptaków i innych zwierząt. W Kakadu kupimy także zwierzęta – zarówno te rzadko spotykane, jak i bardzo popularne. Warto dodać, że wszystkie zwierzęta oferowane w sklepach zoologicznych Kakadu są pod stałą opieką lekarzy weterynarii.

48820otbs-d-M

eprasa.pl 049a7df78f

HISTORIA WOKÓŁ JEZIORA DŁUGIEGO

26.09 Olsztyn

Rafał Bętkowski z Muzeum Nowoczesności w Olsztynie opowie o historii Jeziora Długiego oraz licznych ciekawych miejscach, które się wokół niego znajdują lub znajdowały: wiatraku, kąpieliskach wojskowych i cywilnych, koszarach, kinie letnim, stacji eżektorowej, moście, osiedlu z lat 30. XX w.
Zbiórka: sobota 26 września godz. 12:00, Muzeum Nowoczesności, Olsztyn, ul. Knosały 3B.

STAN NIETRWAŁY

26.09 Olsztyn

To tytuł pierwszego, autorskiego spektaklu Kolektywu Teatralnego Babushka. Scenariusz powstał metodą verbatim. To metoda tworzenia tekstu sztuki, a następnie spektaklu na podstawie rozmów, wywiadów z ludźmi. Tematem rozmów była samotność. Spektakl przedstawia rozmaite źródła osamotnienia i zakreśla sposoby przezwyciężania tego uczucia. Został stworzony w myśl zasady „życie pisze najlepsze scenariusze". Kolektyw Teatralny Babushka zaczyna działalność teatralną, nawiązując do teatru społecznego, czyli teatru dostępnego dla wszystkich. Aktorki podczas spektaklu wplatają w poruszające historie kobiet swoje własne przemyślenia oraz nagrania z dzieciństwa. Celem takiego zabiegu jest utożsamienie się z problemami kobiet i ukazanie, że samotność dotyka każdego, w rozmaitych sferach życia.
Premiera: 26 września, godz. 19:00, Galeria Usługa Jazz Bar, ul. Stare Miasto 2
Kolejne spektakle: 27, 28, 29, 30.09. Konsultacje reżyserskie: Giovanny Castellanos; scenariusz: Paulina Kajdanowicz; obsada: Krzysztofa Gomółka-Pawlicka, Paulina Kajdanowicz, Natalia Świniarska.

Fot. archiwum Kolektyw Teatralny Babushka

Kolektyw Teatralny Babushka

PRELEKCJA I OPROWADZANIE

28.09 Olsztyn

Muzeum Warmii i Mazur w Olsztynie zaprasza seniorów i nie tylko, na prelekcję połączoną z oprowadzaniem kuratorskim po wystawie pt. "Wersal, plebiscyt i co dalej na Warmii i Mazurach?" poświęconej setnej rocznicy plebiscytu na Warmii i Mazurach. Po wystawie będą oprowadzali jej autorzy: dr Małgorzata Gałęziowska i dr Sebastian Mierzyński.
Czas i miejsce: poniedziałek, 28 września, godz. 10.00, zbiórka na dziedzińcu olsztyńskiego zamku. Przewidywany czas trwania spotkania ok. godziny. Wstęp bezpłatny. Uczestnicy spotkania otrzymają katalogi wystawy. Organizatorzy proszą, by pamiętać o maseczkach.

KONKURS PLASTYCZNY DLA MŁODZIEŻY WAMA FILM FESTIVAL

do 1.10 Olsztyn

Do 1 października można nadsyłać prace w otwartym konkursie plastycznym dla młodzieży, którego tematem jest idea Europejskiego Zielonego Ładu. Wykorzystując dowolną technikę malarską lub graficzną, uczestnicy mają za zadanie przedstawić w najciekawszy sposób ideę dążenia do neutralności klimatycznej współczesnej Europy. Współorganizatorem i inicjatorem konkursu w trakcie 7. edycji WAMA Film Festival jest Komisja Europejska. Europejski Zielony Ład to jedno z najbardziej ambitnych wyzwań stojących przed zjednoczoną Europą. — Chcemy, aby nasz konkurs, w którym twórcami są młodzi artyści, stał się głośnym krzykiem w sprawie zagrożeń związanych z klimatem i przyszłością Ziemi — mówi Aleksander Kuberski, dyrektor Państwowego Liceum Plastycznego im. Erica Mendelsohna w Olsztynie, współorganizator konkursu. Ogłoszenie wyników — 10 października 2020 r. podczas finału 7. edycji WAMA Film Festival w Olsztynie. Zwycięzca otrzyma nagrodę finansową w wysokości 2.000 złotych. Prace z formularzem zgłoszeniowym można przesyłać do 2 października 2020 r. (decyduje data stempla pocztowego) na adres: Państwowe Liceum Plastyczne im. Erica Mendelsohna w Olsztynie ul. Partyzantów 85 10-402 Olsztyn z dopiskiem „Ekologiczny nieład czy (europejski) zielony ład". Regulamin konkursu znajduje się na stronie: www.wamafestival.pl. Tegoroczny festiwal odbędzie się 6-10 października w Olsztynie.

KONCERT BASI KAWY

4.10 Elbląg

Wyjątkowy głos i jedyne takie skrzypce w Polsce! Jej muzyka to mieszanka pełnego pobudzającej kofeiny muzycznego balsamu dla duszy. Basia Kawa zagra w niedzielę, 4 października br. (godz. 20) w elbląskim klubie Mjazzga. Basia Kawa jest wokalistką, skrzypaczką elektryczną oraz autorką piosenek. Jest zarazem jedyną osobą w Polsce grającą na specjalnie skonstruowanych dla niej 5-strunowych skrzypcach elektrycznych z USA. Tradycyjne skrzypce mają cztery struny, natomiast piąta dodaje głębokie, ciepłe brzmienie. W 2013 r. Basia Kawa wydała pierwszą płytę „Małe szczęście" zawierającą 11 autorskich piosenek, z którą koncertowała m.in. podczas Witamina Jazz Festiwalu w Sandomierzu czy na Olsztyńskich Nocach Bluesowych. Obecnie promuje drugą autorska płytę: „Zdobyłeś".
W programie koncertu są autorskie piosenki z pogranicza softrocka, popu i bluesa oraz znane covery (m.in. Bovska, Jopek, Lindsey Stirling, Mrozu). Bilety w cenie 28 zł (22 zł w dniu koncertu) w klubie Mjazzga i na https://www.kupbilecik.pl/imprezy/51012/Elbląg/Basia+Kawa/.

REKLAMA

CZECH-SERWIS

CZECH-SERWIS, od 17 lat niezależny serwis aut marki Skoda, poszukuje pracowników na stanowiska:

• **MECHANIK** • **ELEKTROMECHANIK**

Wymagania: minimum 5 lat doświadczenia w zawodzie
Oferujemy: • uczciwe zarobki • pracę w młodym zespole • możliwość rozwoju zawodowego
Kontakt: 503 045 991 – zadzwoń lub wyślij SMS, na pewno oddzwonimy.

118420otbr-A -P

REKLAMA

TU CZEKA TWÓJ REUMATOLOG I DERMATOLOG

PRZYCHODNIA „AMBULATORIUM" w ELBLĄGU

Lekarze REUMATOLODZY I DERMATOLODZY ściśle ze sobą współpracują w codziennej praktyce klinicznej. Często kierują do siebie nawzajem, celem potwierdzenia/wykluczenia danej choroby. W przychodni „Ambulatorium" przy ul. Topolowej 28 w Elblągu czeka na Ciebie właśnie tych dwóch lekarzy specjalistów.

Jakie są wskazania do wizyty u REUMATOLOGA?
Często pierwsze objawy chorób reumatologicznych są niespecyficzne. Początkowo występują pod postacią chronicznego zmęczenia, ogólnego osłabienia, chudnięcia.
W nieleczonym aktywnym przebiegu chorób reumatologicznych mogą pojawić się bardzo znaczne nieprawidłowości w morfologii krwi osoby chorej i w takiej sytuacji pacjenci są podejrzewani przez swoich lekarzy rodzinnych nawet o choroby nowotworowe. Po wdrożonym leczeniu w gabinecie reumatologicznym parametry krwi szybko wracają do normy, a pacjent do aktywności. Inne symptomy chorób reumatologicznych to zmiany łuszczycowe na skórze, w tym często na skórze głowy i dużych stawach ,jak kolana i łokcie, zmiany na płytkach paznokci.
Objawami, które wskazują na chorobę reumatologiczną, są także ograniczenie ruchomości stawów, sztywność poranna, trwająca czasami nawet do kilku godzin, bóle i obrzęki stawowe.
Choroby reumatyczne są drugą co do częstości, po chorobach układu krążenia, przyczyną rent inwalidzkich. Statystyki pokazują, że pacjent reumatologiczny to bardzo często także pacjent kardiologiczny i na odwrót. Brak rozpoznania i leczenia zapalenia stawów i tkanek może doprowadzić do trwałych uszkodzeń układu nerwowego, płuc, serca czy nerek.

Kiedy odwiedzić dermatologa?
Warto przyjrzeć się swojej skórze. Samokontrola jest bardzo ważna. Każda zmiana budząca nawet najmniejszy niepokój powinna być bezwzględnie skonsultowana z dermatologiem. Latem i po sezonie wakacyjnym tak wiele się mówi w radio i telewizji o znamionach barwnikowych, zwiększonym ryzyku rozwoju komórek rakowych, w tym czerniaka, jednakże świadomość społeczeństwa nadal jest niska.
Dermatolodzy opiekują się chorymi przewlekle na łuszczycę skóry, toczeń, atopowe zapalenie skóry, trądzik zwykły i różowaty, zapalenie skórno-mięśniowe, łysienie i wiele innych jednostek.
Pacjenci często myślą, że jeszcze jest czas, że może zmiany same znikną, a tymczasem zmiany stają się bardziej zaawansowane. Warto sobie uświadomić, że im szybciej zostanie wdrożone leczenie, tym łatwiejsza i szybsza droga do zdrowia i lepszej jakości życia.
Osoby cierpiące na choroby dermatologiczne często są stygmatyzowane. Zdrowi ludzie z nieuzasadnionej obawy przed zarażeniem nie podają im ręki na przywitanie, a nawet odmawiają obsługi w sklepie.
Chorzy chowają zmiany skórne pod długimi rękawami. Przeżywają często wewnętrzne dramaty i popadają w depresję. Nie są w stanie żyć pełnią życia. Ograniczają kontakty towarzyskie. Wstydzą się korzystać z sauny, siłowni, basenu.
W naszej placówce poza zwykłymi konsultacjami dermatologicznymi prowadzimy dermoskopię znamion, wymrażanie brodawek i innych zmian niemelanocytowych.

Jak należy przygotować się do wizyty?
Pacjent powinien w ramach swoich możliwości wykonać i dostarczyć na pierwszą wizytę następujące podstawowe oznaczenia z krwi: morfologia, jonogram, lipidogram, CRP, AST, ALT, kreatynina. O ile zajdzie taka potrzeba lekarz w trakcie wizyty zleci bardziej specjalistyczne badania.
Bardzo ważne jest by przynieść na wizytę całą swoją dotychczasową dokumentację medyczną.

Jakie usługi są świadczone placówce?
Prywatne konsultacje lekarskie dermatologiczne, reumatologiczne są odpłatne. Koszt samej wizyty to 150 zł.
Za dodatkową odpłatnością podaje się leki dostawowo, dożylnie lub domięśniowo.
Płatne są też usługi dermatologiczne takie jak badania mykologiczne w kierunku grzybicy (40 zł), kriochirurgia (mrożenie) od 1 do 2 zmian skórnych/brodawek, kurzajek (180 zł), kriochirurgia (mrożenie) powyżej 3 zmian od 200 zł (ceny ustalane indywidualnie w zależności od liczby zmian).
Lekarze posiadają umowy z NFZ na wystawianie recept refundowanych, dzięki temu pacjentom przysługuje refundacja za leki w aptece. W gabinecie wystawia się rutynowo skierowania na badania diagnostyczne, zwolnienia lekarskie, zaświadczenia o stanie zdrowia, wnioski o rentę i grupy inwalidzkie, skierowania do szpitala. W chwili obecnej terminy oczekiwania na wizytę zazwyczaj nie przekraczają 7 dni, jednak ze względu na bardzo duże i stale rosnące zainteresowanie czas oczekiwania może okresowo ulegać wydłużeniu. Zachęcamy do skorzystania z informacji telefonicznej pod numerami telefonów 608-20-20-21 lub 55 649 10 10 codziennie w godzinach od 8:00 do 15:00

Czym różni się Państwa placówka od innych?
W naszej placówce poza standardową prywatną opieką pacjenci mają unikalną szansę na zakwalifikowanie się do jednego z prowadzonych w placówce programów lekowych.
Pacjent spełniający kryteria i pomyślnie zakwalifikowany może uzyskać **nieodpłatnie** nowoczesne leczenie.

Wszystkie wizyty, leki i diagnostyka w programach klinicznych są całkowicie bezpłatne. Obecnie rekrutujemy do:
1. Reumatoidalne zapalenie stawów.
2. Łuszczycowe zapalenie stawów.
3. Zesztywniające zapalenie stawów kręgosłupa.
4. Toczeń.
5. Zespół Sjögrena.
6. Nadciśnienie tętnicze.
Kto konkretnie przyjmuje w Państwa placówce?
Barbara Bazela - reumatolog
Urszula Brzezicka-Ciach - dermatolog
W placówce niebawem będą przyjmować kolejni specjaliści, o czym będą Państwo mogli przeczytać w następnych artykułach.

ZAPRASZAMY NA STRONĘ INTERNETOWĄ PRZYCHODNI WWW.AMBULATORIUM.PL

47820see1-a-M

eprasa.pl 049a7df78f

ZWIERZĘTA

kupię

BYDŁO rzeźne - firma Markopol skupuje bydło na terenie: Elbląga, Morąga, Ornety, Zalewa i okolic, tel. 606-121-882, 732-733-844.

KUPIĘ konie, 606-655-378

sprzedam

JAŁÓWKĘ wysokocielną, 792-734-318

SPRZEDAM jałówki Limousine zacielone, 608-452-972

NIERUCHOMOŚCI

sprzedam

1/4 domu, akt własności, działka 99 Biała Piska, 515-557-713

DZIAŁKI budowlane, uzbrojone, Stare Jabłonki centrum, 515-062-733, 696-042-939

MIESZKANIA, 602-313-371

MIESZKANIE 42m2, I piętro, c.o., 70tys.zł, koło Bartoszyc, tel. 887-400-505

MIESZKANIE pow. 40m2 w Biskupcu. 503-151-852

NOWY dom przy lesie- Kaczek, 577-815-795

SPRZEDAM dom ze służebnością, 609-575-749

SPRZEDAM działki Naglady, 531-229-990

SPRZEDAM ziemię Naglady wszystkie media, 531-229-990

WWW.DOMKIANGIELSKIE.PL, 503-103-703

kupię

AS przyjmę do sprzedaży dom, siedlisko na sprzedaż lub zamianę, 603-584-180

KUPIĘ mieszkanie, może być do remontu lub zadłużone, pomogę w spłacie długu, zapłacę 2000zł za informację o takim mieszkaniu. 661-435-785

MIESZKANIE małe lub zamienię AS, 603-584-180

zamienię

WWW.ZAMIANY.OLSZTYN.PL mieszkań, domów AS, 603-584-180

poszukuję wynająć

PILNE! Mężczyzna poszukuje pokoju do wynajęcia z dostępem do kuchni i łazienki. 669-980-945

do wynajęcia

3 -pokojowe w centrum, tel. 518-635-930

MIESZKANIA, 602-313-371

STANCJA studentkom, 602-313-371

WYMAJMĘ mieszkanie 2- pokojowe na osiedlu Kormoran, tel. 503-871-697

PRACA

dam pracę

AGENCJA Pracy REMAX oferuje stałą lub sezonową pracę w Niemczech bez znajomości niemieckiego. Poszukujemy osób do załadunku paczek kurierskich, sortowania surowców wtórnych, pracowników śmieciarek. Zapewniamy zakwaterowanie i transport. Kontakt: 727-001-703.

CIEŚLA, dekarz, pomocnik, 601-680-820

DO obsługi bydła mlecznego, 668-104-607

KRYSGUM przyjmie pracowników na etaty wulkanizatorów i mechaników. Istnieje możliwość przyuczenia do zawodu. Praca od zaraz. Tel. do kontaktu 501-589-134

MECHANIKA do naprawy sprzętu rolniczego w dużym gospodarstwie z możliwością zamieszkania; okolice Ełku, 608-452-972,

MĘŻCZYZNY do pracy w gospodarstwie szukam, 693-297-360

MĘŻCZYZNĘ lub małżeństwo do pracy w gospodarstwie, 502-712-884

MĘŻCZYZNĘ w gospodarstwie, tel. 512-008-629

MURARZY zatrudni na terenie Niemiec przedsiębiorstwo z Gdańska, 602-261-866, (58) 342-16-18

POMOCNIK hydraulika, 509-712-162

POMOCNIKA dla elektryka, 505-783-503

POMOCNIKÓW budowlanych, 667-947-124

PRACOWNIK budowlany i pomocnik - dobra stawka, 608-545-251

PRACOWNIKA do prac malarsko-remontowych w Niemczech. Umowa o pracę, euapotheker@gmail.com

PRACOWNIKA do gospodarstwa rolnego. Janów - produkcja roślinna, 501-561-327.

PRACOWNIKA w gospodarstwie rolnym do hodowli bydła, okolice Ełku, z możliwością zamieszkania, 608-452-972,

PRZY obsłudze koni, 501-172-462

W gospodarstwie mlecznym, 510-135-912

W gospodarstwie, tel.782265594

ZATRUDNIĘ diagnostę samochodowego z uprawnieniami, tel. 663-929-609

ZATRUDNIĘ do robót brukarskich, 695-953-923

ZATRUDNIĘ kierowcę samochodu ciężarowego kat. C+E, transport krajowy, wysokie wynagrodzenie, tel. 793-842-081

ZATRUDNIĘ mężczyznę w gospodarstwie rolnym, wynagrodzenie, wyżywienie, zamieszkanie, 693-229-761,

ZATRUDNIĘ od zaraz małżeństwo lub parę do pracy na posesji i w domu. Mieszkanie plus pensja, okolice Mińska Mazowieckiego, tel 604-555-089, 508-961-497

ZATRUDNIĘ operatora koparki, 607-355-087

ZATRUDNIĘ w gospodarstwie rolnym, 600 201 599

ZATRUDNIĘ w gospodarstwie, 601-772-124

ZATRUDNIĘ w gospodarstwie, praca przy krowach. Tel. 507-174-527

USŁUGI

budowa | remont

DACHY, 514-456-553

DACHY, 579-112-988

DACHY, naprawy Olsztyn, 502-202-377

HYDRAULICY, 501-209-794

MONTAŻ i naprawy żaluzje, rolety zewnętrzne, plisy, bramy, drzwi, okna, tel. 514-460-422

POLBRUK, transport, 602-401-309

REMONTY, 601-627-491

SZALÓWKA, podłoga, boazeria, sztacheta, taras; Tartak Żarnowo k. Augustowa, 693-491-205.

SZPACHLOWANIE, malowanie solidnie, 500-549-432

transport

PRZEPROWADZKI do 3,5t, 662-836-250

inne

DOM opieki zaprasza Marcinkowo k. Olsztyna, 510-139-255

OCZYSZCZALNIE ścieków, szamba sprzedaż, montaż, 794-617-449

OCZYSZCZALNIE ścieków, szamba sprzedaż, montaż, 794-617-449

WYCINKA drzew niebezpiecznych na wysokości, 889-321-899

NAUKA

ANGIELSKI, 507-506-536

RÓŻNE

sprzedam

BIURKO i nowy drewniany stół warsztatowy 180x70cm, 89 527-11-79

DOBRE okna, 513-159-810, (89)642-02-82

DREWNO opałowe, kominkowe, tel. 89-513-15-60, 605-048-075

GARAŻE blaszane, kojce, www.partnerstal.pl, 698-230-205

MASZYNY stolarskie, 602-459-611.

NAGROBEK podwójny Poprzeczna sprzedam, tel. 502-079-979

W związku ze sprzedażą mieszkania wyprzedaż mebli oraz różnych rzeczy, (89)642-11-05, 791-433-173

kupię

MASZYNY stolarskie, 602-459-611.

ROLNICTWO

zwierzęta hodowlane

! FHU skup i transport knurów, macior, bydła-waga, faktura, tel.721-040-072.

SPRZEDAM klacze zimnokrwiste, 501-172-462

SPRZEDAM krowy ML, 668-217-980

SPRZEDAŻ kur, kurcząt -dostawa gratis, 503-508-148

maszyny rolnicze

C-330. sprzedam, 501-370-625

HURTOWE ceny opon rolniczych oraz dętek, wszystkie marki z montażem u klienta na podwórku, Mrągowo, 667278727

MULCZER, koparka przegubowa Mecalac- sprzedam tel.604-147-688

PODAJNIK zbożowy 7,5m, kombajn zbożowy Volvo 3,6m, zwolnica do Claas Mercator, silniki elektryczne 7kW,15kW,30kW- sprzedam tel. 698-703-449

ROZSIEWACZ nawozów 600kg, żmijki zbożowe 6m,8m, wał kruszący 6m ciągany, agregat uprawowy hydraulicznie składany 4,5m - sprzedam tel. 698-703-449

SPRZEDAM: OPONY ROLNICZE DO KOMBAJNÓW,CIĄGNIKÓW,PRZYCZEP,SPRZĘTU BUDOWLANEGO. TEL. 505-212-810

produkty rolne

KUPUJĘ zboża 602-114-212

SIANO suche w balotach, 089 621-32-17

SPRZEDAM olchę tartaczną i wiórki, 721-718-970

SPRZEDAM siano, 609-396-131

ZIEMNIAKI niesortowane sprzedam, 696-125-966

inne

ORKA, uprawa, siew zbóż, 724-744-684

Ci, których kochamy, nie umierają nigdy, bo miłość to nieśmiertelność.
Emily Dickinson

Panu Dyrektorowi

Ryszardowi Wasińskiemu

wyrazy szczerego współczucia z powodu śmierci

Mamy

składają pracownicy Departamentu Zdrowia Urzędu Marszałkowskiego Województwa Warmińsko-Mazurskiego w Olsztynie

327920opb1-a-M

Tak trudno żegnać kogoś, kto jeszcze mógł być z nami

Z ogromnym żalem przyjęliśmy wiadomość o śmierci naszej koleżanki

Anny Iwanowskiej

Rodzinie i Bliskim

składamy wyrazy głębokiego współczucia.

Zarząd i pracownicy WMOW Narodowego Funduszu Zdrowia w Olsztynie

327620opb1-a-M

Naszej Drogiej Koleżance

Małgorzacie Kreft

serdeczne wyrazy współczucia z powodu niespodziewanej śmierci

Męża Roberta

składają pracownicy Regionu Warmińsko-Mazurskiego NSZZ „Solidarność"

Jesteśmy z Tobą, Małgosiu.

327320opb1-a-M

Izabeli i Wojciechowi Stefaniakom

wyrazy głębokiego współczucia z powodu śmierci

Mamy i Teściowej

składają Zarząd i współpracownicy z firmy Unisoft Sp. z o.o. w Gdyni

325420opb1-a-M

Bartoszowi Ordelewskiemu

wyrazy głębokiego współczucia z powodu śmierci

Taty

składają pracownicy Państwowego Liceum Sztuk Plastycznych w Olsztynie

326320opb1-a-M

Z głębokim smutkiem żegnamy

Panią

Anettę Myśliwiec

pracownika Sądu Rejonowego w Elblągu.

Rodzinie i Bliskim

wyrazy szczerego współczucia

składają pracownicy Sądu Rejonowego w Elblągu

48020see1-A -P

eprasa.pl 049a7df78f

mp-otbr-6791a-M

Jak trudno żegnać na zawsze kogoś,
Kto jeszcze mógł być z nami

Z głębokim żalem zawiadamiamy,
że 21 września 2020 r. odeszła od nas w wieku 98 lat
Nasza Kochana Mama, Babcia i Prababcia

Rozalia Walczyk

Uroczystości pogrzebowe rozpoczną się
w sobotę, 26 września 2020 r., o godz. 12.45
pożegnaniem w kaplicy przy ul. Poprzecznej,
skąd o godz. 13.15 nastąpi wyprowadzenie
na cmentarz komunalny w Dywitach,
gdzie odbędzie się ceremonia pochowania.

Pogrążona w smutku rodzina

322320opb1-A -P

Koleżance Annie Machul
wyrazy współczucia oraz słowa wsparcia
z powodu śmierci

Teściowej

składają współpracownicy z Laboratorium
Wojewódzkiego Szpitala Specjalistycznego w Olsztynie

326020opb1-a-M

Z głębokim żalem przyjęliśmy wiadomość o śmierci Pana

Alego Ghafoura

zastępcy dyrektora
Olsztyńskiego Planetarium i Obserwatorium Astronomicznego.
Łącząc się w bólu z Rodziną i Bliskimi
pragniemy złożyć kondolencje i wyrazy współczucia.

Dyrektor Olsztyńskiego Planetarium
i Obserwatorium Astronomicznego wraz ze współpracownikami

326820opb1-a-M

Dr. Jerzemu Górnemu
wyrazy współczucia z powodu śmierci

Mamy

składają pracownicy Pantamedu

326120opb1-a-M

Umarłych wieczność dotąd trwa, dokąd pamięcią im się płaci

Wyrazy głębokiego żalu i współczucia

ks. Pawłowi

Guminiakowi

Proboszczowi Parafii Cieplice,
Prezesowi ZKS Olimpia Elbląg

z powodu śmierci

Ojca

składają Zarząd Powiatu w Elblągu
i Rada Powiatu w Elblągu

48520see1-a-M

Wyrazy szczerego i głębokiego współczucia

ks. Pawłowi Guminiakowi

Proboszczowi
Parafii Wniebowzięcia NMP w Cieplicach

oraz Jego Rodzinie i Bliskim

z powodu śmierci

Ojca

składają Przewodnicząca Rady Gminy Elbląg
Barbara Bruzdewicz wraz z radnymi,
Wójt Gminy Elbląg Zygmunt Tucholski
oraz pracownicy Urzędu Gminy Elbląg

48320see1-a-M

Rodzinie i Bliskim

zmarłej

Joanny Jackowskiej-Marszał

wieloletniej pracownicy
Oddziału Chirurgii Onkologicznej
Wojewódzkiego Szpitala Zespolonego w Elblągu,

składamy głębokie wyrazy współczucia.

Dyrektor i pracownicy
WSZ w Elblągu

47720see1-A -P

Z żalem przyjęliśmy wiadomość o śmierci radcy prawnego

Doroty Róży Górnej

Współorganizatorki samorządu radców prawnych, Członkini Rady Okręgowej Izby Radców Prawnych w Olsztynie I, II, IV i V kadencji, działającej w Komisji ds. Wykonywania Zawodu, w IV i V kadencji jako jej Przewodnicząca, Delegatki na Krajowy Zjazd Radców Prawnych.

Żegnamy oddanego sprawom samorządu i pracy zawodowej, życzliwego Człowieka.

Rodzinie i Bliskim

składamy wyrazy głębokiego współczucia.

Prezes i członkowie Krajowej Rady Radców Prawnych

327120opb1-a-M

ARKADIA
Olsztyn, ul. Jagiellońska 52/85
tel. 89 526 67 53, 665 175 125
całodobowe przewozy zmarłych

Zbigniew Jarmużewski **kom. 602 514 880** | Joanna Kamińska **kom. 691 410 360** | Andrzej Domasiewicz **kom. 602 514 888**

Gwarantujemy godną
i kulturalną posługę

614419opb1-a -K

USŁUGI POGRZEBOWE
ARKA
Elżbieta Michałowska *Anna Michałowska*

OLSZTYN
(Zatorze), ul. M. Zientary-Malewskiej 2A
89 534 72 42, kom. 605 635 908

OLSZTYN (Jaroty), ul. Herberta 16/24
(wejście od Wilczyńskiego, naprzeciw „Medyka")
89 526 66 01, kom. 605 665 909

www.arkaolsztyn.pl

Całodobowe przewozy zmarłych

614619opb1-e-M

Warmiński
1987
ZAKŁAD POGRZEBOWY

dawniej market

OLSZTYN **895 355 300**
ul. Lengowskiego 18-20 **602 327 277**
BISKUPIEC **897 152 093**
ul. Armii Krajowej 4 **608 680 642**

POGOTOWIE POGRZEBOWE 89 527-09-09

Pomożemy Ci godnie pożegnać

614219opb1-E-G

Panu

Krzysztofowi Kornilukowi

wyrazy głębokiego współczucia
z powodu śmierci

Ojca

składają Zarząd oraz pracownicy firmy Aber Sp. z o.o.

326720opb1-a-M

NEKROLOGI (wymagany akt zgonu). Terminy przyjęć*:
• na poniedziałek – do piątku do godz. 15.00 • na wtorek, środę, czwartek, piątek – dnia poprzedniego w godz. 7.00-15.00 • na sobotę – do czwartku do godz. 15.00
*Dotyczy Biura Ogłoszeń w Olsztynie, plac Józefa Bema 5

KONDOLENCJE
(wymagany dowód osobisty osoby nadającej) ukazują się w ciągu trzech dni od chwili nadania

WWW.POZEGNANIA.NET

Biuro Ogłoszeń, **OLSZTYN, plac Józefa Bema 5**
czynne w godz. 7.00-15.00, soboty – nieczynne
tel. 89-539-74-80, b.ogloszen@gazetaolsztynska.pl

Biuro Ogłoszeń, **ELBLĄG, ul. Rybacka 35**
tel. 55-236-18-02
pon.-pt. godz. 8.00-16.00.

28919opb1-C-K

eprasa.pl 049a7df78f

SPRINTEM

PIŁKA RĘCZNA\\\ Niedzielnym meczem z SMS ZPRP Gdańsk (g. 16 w Uranii; wstęp wolny) piłkarze ręczni Warmii Energi Olsztyn zainaugurują swoje pierwszoligowe zmagania w sezonie 2020/21. Latem w Olsztynie doszło do rewolucji kadrowej, a teraz nadchodzi czas weryfikacji tego, co trenerowi Jarosławowi Knopikowi udało się „poskładać" z tego bardzo młodego zespołu. Nie licząc najstarszych w ekipie Marcina Malewskiego (38 lat) i Mateusza Kopycińskiego (32), średnia wieku w Warmii Enerdze to... 21,7 roku! Młodsze w grupie A pierwszej ligi są tylko dwie ekipy Szkoły Mistrzostwa Sportowego, z Gdańska i Kwidzyna, z definicji nastawione na szkolenie młodzieży.
I to właśnie od konfrontacji z licealistami z Gdańska zaczną sezon warmiacy, którzy w niedzielę zagrają bez kontuzjowanych Szymona Hegiera, Jakuba Kozłowskiego i Roberta Targońskiego. Poza składem znajdzie się też powracający ze zgrupowania kadry Cezary Kaczmarczyk. Pozostali zawodnicy nie zgłaszają problemów ze zdrowiem, co daje trenerowi Knopikowi spore pole manewru i możliwość rotacji składem. SMS Gdańsk zaczął rozgrywki od wygranej z Tytanami Wejherowo 33:27 (17:10).
Niestety, dla kibiców złą wiadomością jest to, że administrator hali nie zezwolił na wykorzystanie na potrzeby widzów części sektorów głównej trybuny, a pojemność małej trybuny – w związku z wytycznymi epidemiologicznymi – została ograniczona do 150 osób.
W praktyce może to oznaczać, że nie wszyscy chętni będą mogli obejrzeć mecz olsztynian w Uranii.
• **Skład Warmii Energi 2020/21. Bramkarze:** Cezary Kaczmarczyk, Krystian Matusiak, Daniel Makowski; **skrzydłowi:** Mateusz Kopyciński, Michał Sikorski, Marek Starzec, Adam Konkel, Filip Lewalski (testowany); **rozgrywający:** Wojciech Golks, Marcin Malewski, Robert Targoński, Damian Didyk, Adrian Chełmiński, Marcin Laskowski, Paweł Deptuła; **obrotowi:** Piotr Dzido, Jakub Zemełka, Jakub Kozłowski, Szymon Hegier.

• **2. kolejka, sobota:** Tytani Wejherowo - KPR Elbląg (g. 17), USAR Kwidzyn - SMS ZPRP Kwidzyn (17), Nielba Wągrowiec - Gwardia Koszalin (18); niedziela: Warmia Energa Olsztyn - SMS ZPRP Gdańsk (16). Mecz MKS Grudziądz - GKS Żukowo przełożono na środę 30 września.
Czołówka tabeli: 1. Grudziądz, 2. Żukowo, 3. SMS Gdańsk, 4. USAR, 5. Gwardia - po 3 pkt.

TENIS STOŁOWY\\\ W rozegranym awansem spotkaniu 11. kolejki Superligi kobiet, Polmlek OSiR Lidzbark Warmiński przegrał na wyjeździe ze Startem Spalona Mleczarnia Nadarzyn 0:3. W meczu otwarcia sezonu dla ekipy Zbyszka Pietkiewicza zabrakło m.in. Norweżki Ma Wenting, a w kolejnych pojedynkach 14-letnia Zuzanna Pawelec uległa Paulinie Krzysiek 0:3 (-4, -4, -7), 19-letnia Aleksandra Michalak przegrała z Katarzyną Ślifirczyk 0:3 (-8, -7, -8), a 13-letnia Natalia Bogdanowicz nie sprostała Dominice Wołowiec (0:3, w setach do 5, 7 i 6).

AUTOMOBILIZM\\\ Po dwóch tygodniach przerwy, do rywalizacji wracają najlepsi kierowcy rallycrossu w naszym kraju: w weekend, ponownie na torze w Słomczynie, odbędzie się trzecia eliminacja mistrzostw Polski. Na starcie nie zabraknie lidera najszybszej klasyfikacji supercars Zbigniewa Staniszewskiego (Ford Fiesta RX) – olsztyński kierowca tylko o jeden punkt wyprzedza Jakuba Przygońskiego w Peugeocie 208 RX. Kibice rallycrossu tak zaciętej rywalizacji nie widzieli od wielu sezonów...
Przed nami trzecie starcie. Na razie jest remis jeden do jednego, z minimalnym wskazaniem na mnie, choć prowadzę dosłownie o włos – mówi Zbigniew Staniszewski. – Przed nami kolejna rywalizacja „na żyletki", bo o zwycięstwie znów zadecydują drobiazgi i mniej popełnionych błędów. Jestem dobrej myśli, a taka rywalizacja to kwintesencja sportu.

BRYDŻ SPORTOWY\\\ Marszałek województwa Gustaw Marek Brzezin oraz Olsztyńskie Stowarzyszenie Brydża Sportowego w Olsztynie zapraszają wszystkich chętnych na Wojewódzki Turniej Brydżowy Na Maxy o Puchar Marszałka Województwa Warmińsko-Mazurskiego 2020 Open Online. Turniej odbędzie się w niedzielę o godz. 17 na światowej platformie Bridge Basse Online. Zwycięzcy (trzy pierwsze duety) otrzymają puchary ufundowane przez marszałka województwa, przy czym te trofea zostaną wręczone tylko tym osobom, które wezmą udział w ceremonii zakończenia zawodów, zaplanowanej na g. 12 we wtorek 29 września w Polsko-Niemieckim Centrum Młodzieży Europejskiej (ul. Okopowa 25). Organizator nie wysyła pucharów pod wskazane adresy, a nieodebrane podczas ceremonii nagrody przechodzą w ręce organizatora. Sędzią zawodów, realizowanych przy finansowym wsparciu samorządu województwa, będzie Tomasz Lisica (na BBO Kaktus), natomiast patronat nad imprezą objął marszałek Gustaw Marek Brzezin.

SPORT W TV\\\ **SOBOTA**
• **Piłka nożna.** Ekstraliga kobiet: Medyk - Łęczna (10.55, TVP Sport); Fortuna 1. liga: Miedź - Korona (12.30, Polsat Sport); Premier League: Brighton - Manchester Utd, Crystal Palace - Everton, West Bromwich - Chelsea (13.25, 15.55, 18.25, Canal+ Sport 2); Serie A: Torino - Atalanta (14.55, Eleven Sports 3), Cagliari - Lazio (17.55, Eleven Sports 1), Sampdoria - Benevento, Inter - Fiorentina (17.55, 20.40, Eleven Sports 2); PKO Ekstraklasa: Cracovia - Raków, Lechia - Podbeskidzie, Jagiellonia - Zagłębie (14.55, 17.25, 19.55, Canal+ Sport); Bundesliga: Leverkusen - Lipsk (15.25, Eleven Sports 2), M'gladbach - Union (15.25, Eleven Sports 4); LaLiga: Elche - Sociedad (18.25, Eleven Sports 3)
• **Futsal.** Ekstraklasa: Constract Lubawa - Clearex Chorzów (11.55, nSport+)
• **Kolarstwo.** Mistrzostwa świata w Imoli: wyścig kobiet ze startu wspólnego (12.30, Eurosport 1; 15, TVP Sport)
• **Siatkówka.** PlusLiga: Skra - ZAKSA, Indykpol AZS - Warta (14.45, 17.30, Polsat Sport); Tauron Liga kobiet: Kalisz - BKS Stal (20.30, Polsat Sport)
• **Lekka atletyka.** Drużynowe MP w Lublinie (17, 17.20, 18.35, TVP Sport)
• **MMA.** Gala UFC 253, m.in. waga półciężka: Dominick Reyes - Jan Błachowicz (4.00 sob./niedz., Polsat Sport)

NIEDZIELA
• **Kolarstwo.** MŚ w Imoli: wyścig mężczyzn ze startu wspólnego (9.40, 13, Eurosport 2; 9.40, 12, 15, TVP Sport)
• **Piłka nożna.** LaLiga: Osasuna - Levante (11.55, Eleven Sports 3), Atletico - Granada, Valladolid - Celta, Barcelona - Villarreal (15.55, 18.25, 20.55, Canal+ Sport 2); Ekstraklasa: Stal - Piast (12.25, Canal+ Sport), Lech - Pogoń (14.50, TVP 1; 14.55, Canal+ Sport), Legia - Śląsk (17.25, Canal+ Sport 3); Serie A: Spezia - Sassuolo (12.25, Eleven Sports 2), Napoli - Genoa (14.55, Eleven Sports 3), Crotone - Milan, Roma - Juventus (17.55, 20.40, Eleven Sports 1); Fortuna 1. liga: ŁKS - Sandecja (12.30, Polsat Sport); Premier League: Sheffield Utd - Leeds (12.55, Canal+ Sport 2), Manchester C. - Leicester (17.25, Canal+ Sport); Bundesliga: Hoffenheim - Bayern (15.25, Eleven Sports 1), Freiburg - Wolfsburg (17.55, Eleven Sports 3); MLS: Philadelphia - Miami (1.30 z niedz. na pon., Polsat Sport News)
• **Siatkówka.** PlusLiga: Ślepsk - Czarni, Verva - Stal (14.45, 17.30, Polsat Sport); Tauron Liga: Chemik - Radomka (20.30, Polsat Sport).

pes

REKLAMA

PARTNERSTAL
PRODUKCJA GARAŻY BLASZANYCH
GARAŻE BLASZANE KOJCE
SZYBKO • TANIO
698 230 205
WWW.PARTNERSTAL.PL
3420see1-C-P

Burmistrz Pasłęka
uprzejmie informuje, że na tablicy ogłoszeń w Urzędzie Miejskim w Pasłęku (II piętro) zostały wywieszone wykazy przeznaczonych do sprzedaży nieruchomości stanowiących współwłasność Miasta i Gminy Pasłęk. Wykazy będą wywieszone od 25 września 2020 r. do 16 października 2020 r. i zamieszczone na stronach internetowych Urzędu www.paslek.pl i www.bip.paslek.pl.

47620see1-a-M

15720otbr-b-M

Burmistrz Miasta Braniewa
informuje, że w siedzibie Urzędu Miasta Braniewa, ul. Kościuszki 111, oraz na stronie www.bip.braniewo.pl na okres 21 dni zostało wywieszone Zarządzenie nr 148/2020 z dnia 18.09.2020 r. w sprawie ogłoszenia wykazu nieruchomości lokalowych przeznaczonych do sprzedaży w drodze bezprzetargowej.

11320sezr-a-M

przetarg

Spółdzielnia Mieszkaniowa „ZAKRZEWO" w Elblągu

zawiadamia, że 12.10.2020 r. o godz. 12.00 w siedzibie Spółdzielni przy ul. Robotniczej 246 zostanie przeprowadzony przetarg ustny nieograniczony na ustanowienie odrębnej własności nw. lokalu mieszkalnego

na podstawie art. 11 ust. 2 ustawy z dnia 15.12.2000 r. o spółdzielniach mieszkaniowych (Dz.U. z 2018 r. poz. 845):
– nr 1 przy ul. gen. Władysława Andersa 1 w Elblągu, o pow. użytkowej 61,4 m^2. Wywoławcza wartość prawa własności lokalu – 246 100 zł, wadium – 2461 zł.

Więcej informacji na temat mieszkania i zasad przetargu można uzyskać w Spółdzielni, pok. nr 11, tel. 055-235-69-03 wew. 230, i na stronie internetowej www.zakrzewo.elblag.pl.

48120see1-a-M

112320otbr-A-G

eprasa.pl 049a7df78f

CZAS NA PIERWSZE ZWYCIĘSTWO

PLUSLIGA SIATKARZY\\\ Po dwóch przegranych na starcie sezonu, jutro Indykpol AZS ma zagrać w Uranii z Aluronem (g. 17.30), chyba że... PLS zadecyduje inaczej. Chodzi o wykrycie COVID-19 w Ślepsku, która to ekipa grała ostatnio w Olsztynie...

To była wiadomość dnia w PlusLidze: wczoraj Ślepsk Suwałki poinformował, że wyniki środowych testów na obecność COVID-19 w drużynie wykazały, że pięciu członków zespołu jest zakażonych koronawirusem. Nieoficjalnie wiadomo, że są to trener Andrzej Kowal i czterech siatkarzy. Co wydaje się ważne także z olsztyńskiego punktu widzenia, bo przecież w sobotę Ślepsk grał (i wygrał 3:0) w Uranii...

WEDŁUG KULUAROWYCH WIEŚCI, W CZWARTEK PO POŁUDNIU W INDYKPOLU AZS, NA SZCZĘŚCIE, NIKT NIE MIAŁ ŻADNYCH CHOROBOWYCH OBJAWÓW, A WSZYSCY W KLUBIE PRACOWALI TAK, JAKBY MECZ MIAŁ BYĆ NORMALNIE, W SOBOTĘ.

Fot. Artur Szczepański

Indykpol AZS powalczy jutro o swoje pierwsze zwycięstwo w tym sezonie

Tyle, że jakieś odgórne decyzje (m.in. ze strony władz Polskiej Ligi Siatkówki) mogą zapaść nawet dziś.

Wracając do czystego sportu: trudno nie zauważyć, że siatkarze Indykpolu AZS zaliczyli falstart w rozgrywkach. Zespół trenera Daniela Castellaniego musiał uznać wyższość obu swoich rywali, najpierw przegrywając na wyjeździe z Czarnymi Radom (2:3), a w minioną sobotę nie dając rady przed własną publicznością wspomnianemu Ślepskowi (0:3). W ten sposób olsztynianie pozostają jedną z pięciu ekip PlusLigi, które czekają na swoje pierwsze zwycięstwo w sezonie 2020/21...

– Trener powiedział, że zabrakło nam agresji na boisku. Zdobywaliśmy punkty, szliśmy punkt za punkt, ale w końcówkach zabrakło nam właśnie agresji i większej woli walki – mówi Mateusz Poręba, środkowy olsztynian. – Może się to brać z braku pewności na boisku, presją czy obawami przed popełnieniem błędu. Na pewno musimy nad tym popracować i myślę, że już niedługo wrócimy na właściwą ścieżkę. Mam nadzieję, że już w sobotę powalczymy o nasze pierwsze zwycięstwo...

Na pewno nie będzie o to łatwo, bo znacząco przebudowany latem Aluron Zawiercie zaczął sezon z wysokiego „C". Zespół Igora Kolakovicia na dzień dobry co prawda przegrał u siebie po tie-breaku z Jastrzębskim Węglem, ale w niedzielę sprawił niespodziankę, po raz pierwszy w historii wygrywając w Bełchatowie (3:1). „Jurajskich Rycerzy" – do których dołączył przed tym sezonem były już długoletni libero Indykpolu AZS, Michał Żurek – poprowadził do tego zwycięstwa kapitalnie usposobiony Mateusz Malinowski (30 pkt przy aż 64-procentowej skuteczności w ataku!). Poza Żurkiem zespół z Zawiercia zasili też m.in. argentyński rozgrywający Maximiliano Cavanna oraz przyjmujący Paweł Halaba czy Amerykanin Garrett Muagututia.

Sobotnie spotkanie w Uranii (godz. 17.30) pokaże na żywo Polsat Sport.

• **3. kolejka, piątek:** GKS Katowice - Resovia Rzeszów (17.30, Polsat Sport), Trefl Gdańsk - Cuprum Lubin (20.30, Polsat Sport); **sobota:** Skra Bełchatów - ZAKSA Kędzierzyn (14.45, Polsat Sport), Indykpol AZS Olsztyn - Warta Zawiercie (17.30, Polsat Sport); **niedziela:** MKS Będzin - Jastrzębski Węgiel (17), Verva Warszawa - Stal Nysa (17.30, Polsat Sport).

Niedzielny mecz Ślepsk Suwałki - Czarni Radom (14.45) prawdopodobnie zostanie odwołany.

pes

PO 2 KOLEJKACH

1. ZAKSA	2-0	6	6:0
2. Katowice	2-0	5	6:2
3. Jastrzębie	2-0	5	6:2
4. Verva	2-0	5	6:3
5. Aluron	1-1	4	5:4
6. Trefl	1-0	3	3:0
7. Skra	1-1	3	4:4
8. Ślepsk	1-1	3	3:3
9. Czarni	1-1	2	3:5
10. Cuprum	0-2	1	3:6
11. Indykpol AZS	**0-2**	**1**	**2:6**
12. Stal	0-2	1	2:6
13. Resovia	0-1	0	0:3
14. Będzin	0-2	0	1:6

REKLAMA

GAZETA OLSZTYŃSKA.
Oficjalny partner prasowy drużyny Indykpol AZS Olsztyn zaprasza na mecz
Drużynę Indykpol AZS Olsztyn wspierają:
INDYKPOL
Partner meczu
48020otbs-C -P

SPRINTEM

PIŁKA NOŻNA\\\ Już tylko jeden mecz dzieli Lecha Poznań od fazy grupowej Ligi Europy. W III rundzie eliminacji zespół trenera Dariusza Żurawia w znakomitym stylu ograł na wyjeździe cypryjski Apollon Limassol aż 5:0 (Pedro Tiba 42, 90+1, Ishak 47, Kamiński 58, Sykora 81)! W ostatniej rundzie eliminacyjnej wicemistrzowie Polski zmierzą się na wyjeździe z lepszym zespołem z pary RSC Charleroi - Partizan Belgrad. Na tym etapie o awansie również zadecyduje tylko jedna potyczka.

• W piątej kolejce PKO Ekstraklasy ciekawie zapowiada się m.in. mecz Legii (z nowym trenerem Czesławem Michniewiczem) ze Śląskiem.

• **5. kol., piątek:** Wisła Płock - Warta Poznań (g. 18), Górnik Zabrze - Wisła Kraków (20.30); **sobota:** Cracovia - Raków Częstochowa (15), Lechia Gdańsk - Podbeskidzie Bielsko-Biała (17.30), Jagiellonia Białystok - Zagłębie Lubin (20); **niedziela:** Legia Warszawa - Śląsk Wrocław (17.30); **poniedziałek:** Stal Mielec - Piast Gliwice (18). Mecz Lecha Poznań z Pogonią Szczecin został przełożony.

Czołówka tabeli: 1. Górnik 12 pkt; 2. Raków 9; 3. Jagiellonia 8; 4. Śląsk, 5. Pogoń, 6. Zagłębie - po 7.

SPORT W TV\\\ **Tenis.** French Open w Paryżu: kwalifikacje (10, 12, 14, 18, Eurosport 2); turniej ATP w Hamburgu (11.30, 13, 15, Polsat Sport; 17.30, Polsat Sport News)

• **Piłka ręczna.** Superliga kobiet: Kobierzyce - Perła (17.10, TVP Sport)

• **Piłka nożna.** Fortuna 1. liga: Jastrzębie - Widzew (17.30, Polsat Sport Extra); PKO Ekstraklasa: Wisła P. - Warta, Górnik - Wisła K. (17.55, 20.25, Canal+ Sport); II liga: Motor - Garbarnia (19.25, TVP Sport); Bundesliga: Hertha - Eintracht (20.25, Eleven Sports 4); LaLiga: Villarreal - Eibar (20.30, Canal+ Sport 2)

• **Siatkówka.** PlusLiga: Katowice - Resovia, Trefl - Cuprum (17.30, 20.30, Polsat Sport)

• **Koszykówka.** Energa Basket Liga: Spójnia - King (20.20, Polsat Sport News); NBA, finał Konferencji Wschodniej: Celtics - Heat (2.30 pt./sob., Canal+ Sport)

• **Hokej.** NHL, 4. mecz finału Pucharu Stanleya: Dallas Stars - Tampa Bay Lightning (2.00 pt./sob., TVP Sport).

pes

eprasa.pl 049a7df78f

PRZECIW ZAGŁĘBIU I... HISTORII

PIŁKA NOŻNA\\\ Po poniedziałkowym trzęsieniu ziemi, które zmiotło z fotela prezesa Wojciecha Kowalewskiego (dosięgając też dyrektora sportowego Sylwestra Czereszewskiego), dziś o g. 19.45 Stomil stanie do walki o ligowe punkty z Zagłębiem.

FORTUNA 1. LIGA\\\ Tylko jeden punkt w czterech meczach, zero strzelonych goli i trzecie miejsce w tabeli, ale od końca – z takiej mało chwalebnej pozycji startują do piątkowego meczu w Olsztynie piłkarze Stomilu.

A startują już z nowym prezesem Grzegorzem Lechem, który „wchodząc w buty" zwolnionego Wojciecha Kowalewskiego, automatycznie zakończył swoją zawodniczą karierę. Stomil zyskując szefa klubu o biało-niebieskim sercu, stracił więc doświadczonego piłkarza, który rozegrał w barwach „Dumy Warmii" ponad 300 spotkań (zapisując się w historii m.in. jako strzelec ostatniego gola dla olsztynian w ekstraklasie). Czysto matematycznie bilans wyszedł jednak na zero, bo dwuletni kontrakt w Olsztynie podpisał też ktoś nowy: 31-letni Wojciech Łuczak, ofensywny pomocnik z przeszłością także ekstraklasową.

Dzisiaj o godz. 19.45, „odświeżony" gabinetowo, Stomil postara się potwierdzić, że efekt „nowej miotły" może dotyczyć także zmian na prezesowskich stołkach. Ale że w 5. kolejce rywalem jest Zagłębie Sosnowiec, więc gospodarzom przyjdzie się zmierzyć na Piłsudskiego 69A również z... historią. Dlaczego?

ANO DLATEGO, ŻE BIORĄC POD UWAGĘ WYSTĘPY W DWÓCH NAJWYŻSZYCH KLASACH ROZGRYWKOWYCH, STOMIL PO RAZ OSTATNI (I JEDYNY!) POKONAŁ SOSNOWICZAN... 32 LATA TEMU!

Debiutujący w II lidze olsztynianie (i wtedy faktycznie był to drugi poziom rozgrywkowy) wygrali wówczas u siebie z Zagłębiem 1:0, po golu wypracowanym przez ówczesnych 18-latków: po strzale Piotra Tyszkiewicza odbitym przez Marka Bębna, celną dobitką popisał się Mariusz Wiśniewski. Nota bene, po wspomnianym sezonie 1988/89 drogi obu klubów rozeszły się w przeciwnych kierunkach – ekipa z Sosnowca awansowała do elity (funkcjonującej pod nazwą I ligi), a Stomil nie dał rady uratować się przed spadkiem.

Przechodząc do czasów współczesnych: od powrotu Zagłębia na drugi szczebel rozgrywek, czyli od 2015 roku, olsztynianie rozegrali z tym rywalem osiem meczów w I lidze, ponosząc sześć porażek i notując dwa remisy! Równie źle wygląda bilans bramkowy tych konfrontacji – 7:19... U siebie Stomil uzyskiwał z Sosnowcem kolejno takie wyniki: 2:4 (2015/16), 0:0 (2016/17), 0:2 (2017/18) oraz 1:3 w zeszłym sezonie, gdzie w rewanżu też górą byli zagłębiacy (2:1). W tym sezonie Zagłębie przegrało w Niecieczy (0:1), pokonało GKS Tychy 3:0 (właśnie w Tychach jedyny punkt zdobył Stomil...), a także poniosło porażki z Odrą w Opolu (0:1) i ŁKS-em u siebie (1:2).

• **5. kolejka, piątek:** GKS Jastrzębie - Widzew Łódź (godz. 17.40), Bruk-Bet Termalica Nieciecza - Arka Gdynia (18), GKS Tychy - Resovia (19), Stomil Olsztyn - Zagłębie Sosnowiec (19.45), Odra Opole - GKS Bełchatów (19.45); **sobota:** Miedź Legnica - Korona Kielce (12.40), Górnik Łęczna - Radomiak Radom (16); **niedziela:** ŁKS Łódź - Sandecja Nowy Sącz (12.40), Puszcza Niepołomice - Chrobry Głogów (16).

I LIGA

1. ŁKS Łódź	12	11:1
2. Termalica	12	6:0
3. Arka	9	11:2
4. Górnik	9	7:0
5. Radomiak	9	7:2
6. Odra	9	4:5
7. Chrobry	7	6:3
8. Miedź	6	7:6
9. Korona	5	4:5
10. Tychy	5	3:4
11. Zagłębie	3	4:4
12. Resovia	3	3:8
13. Widzew	3	3:9
14. Bełchatów	2	2:6
15. Puszcza	1	2:6
16. Stomil	**1**	**0:6**
17. Sandecja	0	2:8
18. Jastrzębie	0	2:9

Uwaga: GKS Bełchatów ukarano odjęciem 2 punktów za zaległości finansowe.

II LIGA\\\ Już dzisiaj o punkty zagra też Olimpia Elbląg, która w Rzeszowie (g. 16) na pewno nie będzie faworytem. Z kolei jutro o g. 18 swoje spotkanie rozegra Sokół, który podejmie w Ostródzie Znicz.

Stal jeszcze niedawno walczyła w barażach o I ligę, przegrywając zażarty bój o awans na rzecz... lokalnego rywala Resovii (0:0, karne 6:7). Ten sezon rzeszowianie też zaczęli na plusie, bo – dzięki wygranym z Polkowicami (2:1), Pogonią i Zniczem (po 2:0) – usadowili się na trzecim miejscu w tabeli (Stal przegrała też z Olimpią Grudziądz 0:1). Z kolei elblążanie w minionej kolejce wywalczyli dopiero swój pierwszy punkt w tym sezonie: po domowym remisie z Chojniczanką (0:0).

— W RZESZOWIE ZAWSZE GRAŁO NAM SIĘ CIĘŻKO, ALE NIE ZAMIERZAMY SPRZEDAĆ TANIO SKÓRY. TAK JAK STAL, NAS TEŻ INTERESUJE ZWYCIĘSTWO — MÓWI TOMASZ LEWANDOWSKI, KAPITAN OLIMPII.

— Mecz z Chojniczanką pokazał, że kryzys mamy za sobą i teraz może być tylko lepiej. Doceniamy klasę rywala, ale patrzymy głównie na siebie, bo od nas zależy najwięcej. Zrobimy wszystko, żeby wyjechać z Rzeszowa w dobrych nastrojach — kończy Lewandowski. Do drużyny wrócili po kontuzjach Orest Tkaczuk i Dawid Jabłoński, ale ich występ stoi pod znakiem zapytania.

Po efektownym zwycięstwie w Grudziądzu (4:0), beniaminka z Ostródy czeka w sobotę mecz przed własną publicznością ze Zniczem Pruszków (g. 18). Nastroje w obu ekipach są zgoła odmienne, bo o ile ostródzianie rozbili spadkowicza z I ligi i to w Grudziądzu, to Znicz nie sprostał u siebie Stali Rzeszów (0:2). I była to druga z rzędu przegrana pruszkowian, którzy tydzień wcześniej przegrali 0:2 w Chojnicach. Jedyne zwycięstwo najbliższy rywal Sokoła zanotował w pierwszej kolejce, gdy pokonał w Lublinie innego beniaminka, tamtejszy Motor (2:1).

Sokół też miał na swoim koncie dwie porażki z rzędu, jednak przed tygodniem przełamał się w popisowym stylu, a teraz chce pójść za ciosem i zainkasować kolejne trzy punkty. Bilety na sobotnie spotkanie można kupować tylko poprzez stronę www.bilety.sokolostroda.com. Wszyscy kibice, którzy pojawią się na stadionie przy ul. 3 Maja 19, będą mogli wziąć udział w akcji #Na3M19, organizowanej przez zespół medialny klubu. Do wygrania będą atrakcyjne nagrody, a szczegóły można znaleźć na facebookowym profilu Sokoła.

• **5. kolejka, piątek:** Stal Rzeszów — Olimpia Elbląg (g. 16), Wigry Suwałki — Śląsk II Wrocław (17.15), Motor Lublin — Garbarnia Kraków (19.30); **sobota:** Lech II Poznań — Górnik Polkowice (12), Hutnik Kraków — Olimpia Grudziądz (16), Chojniczanka Chojnice — Błękitni Stargard (17), Bytovia Bytów — Skra Częstochowa (18), Sokół Ostróda — Znicz Pruszków (18), GKS Katowice — Pogoń Siedlce (18); pauzuje KKS 1925 Kalisz.

II LIGA

1. Chojnice	10	9:3
2. Bytovia	10	8:2
3. Stal	9	6:2
4. Wigry	9	7:4
5. Skra	7	4:3
6. Katowice	6	7:4
7. Górnik	6	7:4
3. Kalisz	6	6:3
8. Sokół	**6**	**6:4**
9. Motor	5	7:6
10. Znicz	4	3:6
11. Błękitni	4	4:8
12. Śląsk II	3	3:5
14. Lech II	3	7:8
15. Garbarnia	3	4:7
16. Hutnik	3	7:13
17. Olimpia G.	3	2:9
18. Olimpia E.	**1**	**2:6**
19. Pogoń	0	5:7

III LIGA\\\ Z warmińsko-mazurskiego punktu widzenia, wydarzeniem weekendu w grupie 1. będą derby w Białej Piskiej, dokąd w sobotę przyjeżdża elbląska Concordia (g. 16). Nieco wcześniej do gry przystąpią ekipy z Morąga i Wikielca.

• **8. kolejka, sobota:** Kaczkan Huragan Morąg - Pogoń Grodzisk Mazowiecki (g. 14), Olimpia Zambrów - GKS Wikielec (15), KS Wasilków - Ursus Warszawa (15), Znicz Biała Piska - Concordia Elbląg (g. 16), Sokół Aleksandrów Łódzki - Legiovia Legionowo (16), Unia Skierniewice - Błonianka Błonie (16), Polonia Warszawa - Broń Radom (18); **niedziela:** Legia II Warszawa - Świt Nowy Dwór Mazowiecki (11), Pelikan Łowicz - KS Kutno (11.15), RKS Radomsko - Jagiellonia II Białystok (15), Ruch Wysokie Mazowieckie - Lechia Tomaszów Mazowiecki (16).

PO 7 KOLEJKACH

1. Sokół	17	15:4
2. Legionovia	16	9:4
3. Pogoń	15	15:5
4. Świt	14	15:6
5. Polonia*	12	11:5
6. Pelikan	12	12:9
7. Lechia	12	11:14
8. Legia II	11	17:12
9. Kutno	11	11:8
10. Błonianka	10	20:14
11. Jagiellonia II*	10	7:7
12. Wikielec	**10**	**16:18**
13. Znicz	**8**	**12:14**
14. Broń	8	6:11
15. Unia*	7	11:10
16. Huragan	**7**	**9:14**
17. Radomsko*	6	5:11
18. Concordia	**6**	**7:15**
19. Olimpia	6	11:12
20. Ruch**	4	4:5
21. Ursus	4	10:14
22. Wasilków	0	2:24

• mecz mniej, *• 4 mecze mniej

FORBET IV LIGA\\\ Tydzień temu Mrągowia zepchnęła z fotela lidera Zatokę, ale jutro sytuacja może wrócić do punktu wyjścia, bo mrągowianie mają trudny wyjazd do Giżycka. Tyle, że ekipa z Braniewa wcale nie musi wygrać w Kętrzynie...

• **11. kolejka, piątek:** Polonia Lidzbark Warmiński - Delfin Rybno (g. 19); **sobota:** Motor Lubawa - Tęcza Biskupiec (15), Olimpia Olsztynek - Olimpia II Elbląg (16), Pisa Primavera Barczewo - Błękitni Pasym (16), Błękitni Orneta - Warmia Olsztyn (16), Granica Kętrzyn - Zatoka Braniewo (16), Mazur Ełk - Stomil II Olsztyn (16), Mamry Giżycko - Mrągowia Mrągowo (16); **niedziela:** MKS Korsze - Jeziorak Iława (16).

PO 10 KOLEJKACH

1. Mrągowia	22	20:11
2. Zatoka	21	28:16
3. Polonia*	20	21:8
4. Jeziorak	19	34:18
5. Motor	17	18:12
6. Pisa	17	19:14
7. Olimpia II	17	16:13
8. Mamry*	16	24:15
9. Granica	15	20:16
10. Korsze	14	18:19
11. Delfin	14	13:20
12. Błękitni O.	13	19:14
13. Stomil II*	10	22:28
14. Warmia	10	10:25
15. Błękitni P.	10	21:25
16. Mazur	8	11:15
17. Olimpia O.	8	18:32
18. Tęcza	3	10:41

• mecz zaległy

KLASA OKRĘGOWA\\\ W grupie 1 ciekawie może być w Orzyszu, gdzie trzecie w tabeli Śniardwy podejmą lidera z Dobrego Miasta.

• **9. kolejka. Grupa 1. sobota:** MKS Jeziorany - Węgoria Węgorzewo (16), Victoria Bartoszyce - Kłobuk Mikołajki (16), Wilczek Wilkowo - Czarni Olecko (16), Łyna Sępopol - Jurand Barciany (16), Śniardwy Orzysz - DKS Dobre Miasto (16), Rominta Gołdap - Cresovia Górowo Iławecki (16), Omulew Wielbark - Orlęta Rema Reszel (16); **niedziela:** Żagiel Piecki - SKS Szczytno (16). **W tabeli prowadzi** DKS (22 pkt) przed Orlętami (17), Śniardwami, Romintą (po 16) i Węgorią (13).

Grupa 2, sobota: Fortuna Gągławki - Tęcza Miłomłyn (g. 15), Unia Susz - Grunwald Gierzwałd (16), Radomniak Radomno - Orzeł Janowiec Kościelny (16), Polonia Pasłęk - Płomień Turznica (16), Ewingi Zalewo - Polonia Iłowo (16), Drwęca Nowe Miasto Lubawskie - Kormoran Zwierzewo (16), Barkas Tolkmicko - GKS Stawiguda (16); **niedziela:** LKS Różnowo - Start Nidzica (14).

Czołówka tabeli: 1. Polonia I. (22); 2. Drwęca (19); 3. Ewingi (17), 4. Polonia P., 5. Tęcza M., 6. Radomno - po 15.

pes, JK

eprasa.pl 049a7df78f

Maraton zakupów

28.09 – 3.10

DO -80%

GDAŃSK | Przywidzka 8

designer outlet Gdańsk

47220see1-A -P

eprasa.pl 049a7df78f