ZAMOŚĆ TOMASZÓW LUB. HRUBIESZÓW BIŁGORAJ

kronika TYGODNIA

nr 25 (1778)
24 czerwca 2025 r.
4,80 zł
PL ISSN 1232-2652
Nr indeksu 373516 (5% VAT)

PIELĘGNIARKI WYGRYWAJĄ W SĄDZIE

Od wprowadzenia przed trzema laty nowelizacji ustawy o minimalnych wynagrodzeniach w podmiotach leczniczych w szpitalach zaczęły się zawirowania z płacami pielęgniarek i położnych. Degradowano je z grupy 2. tabeli płac do niższych, nie uznając ich wyższego wykształcenia. Niezadowolone z nierównego traktowania zaczęły składać wezwania przedsądowe, a następnie pozwy. Mimo kolejnych pozytywnych wyroków w pierwszej instancji ich sytuacja płacowa się nie zmieniła. str. 3

ZGINĘŁA OD PONAD 60 CIOSÓW NOŻEM

BIŁGORAJ Prokuratura Okręgowa w Zamościu skierowała do sądu akt oskarżenia przeciwko 58-letniemu Wiesławowi H. Mężczyzna jest oskarżony o brutalne zabójstwo byłej żony oraz sprowadzenie zagrożenia katastrofy budowlanej. Grozi mu dożywocie. str. 2

SAMOCHÓD DLA PREZYDENTA

ZAMOŚĆ „Nie czuję potrzeby używania limuzyny, wiedząc, w jakiej sytuacji jest obecnie miasto" – informował w grudniu prezydent Rafał Zwolak, zachęcając do jej kupna. Limuzyna została w końcu sprzedana, a prezydent rozgląda się już za nowym... autem. str. 3

CO Z TYM STADIONEM?

ZAMOŚĆ Miasto wydało prawie 60 mln zł na przebudowę stadionu, ale istnieje obawa, że obiekt nie zostanie dopuszczony do użytkowania. – Straż pożarna nie wydała zgody na użytkowanie, ponieważ brakuje trybun przewidzianych w projekcie – powiedział na konferencji prasowej wiceprezydent Marek Kudela. Ta informacja poszła w świat. Okazuje się jednak, że nie wszystko stracone. str. 6

PIKIETA ANTYIMIGRACYJNA

ZAMOŚĆ Wraca temat obywatelskiej uchwały w sprawie nielegalnych imigrantów. 29 czerwca na Rynku Wielkim planowana jest pikieta, a dzień później na sesji spotkają się zamojscy radni. W porządku obrad Rady Miasta Zamość ma znaleźć się przygotowany przez mieszkańców miasta projekt uchwały antyimigracyjnej. str. 7

PIĘKNA JULIA ZE STRZYŻOWA WALCZYŁA O KORONĘ

GMINA HORODŁO 22 czerwca wieczorem, podczas Wielkiego Finału Miss Polonia 2025, ustępująca Miss Polonia, Maja Klajda, nałożyła bursztynową koronę swojej następczyni, którą okazała się pochodząca z Katowic Maja Todd. Dla wielu mieszkańców powiatu hrubieszowskiego wybór jednej z 24 kandydatek do tego tytułu powinien być inny – kibicowali Julii Lachowskiej, pochodzącej ze Strzyżowa w gminie Horodło. str. 9

ROSZADY W PARAFIACH

REGION 21 czerwca, podczas obchodów Dnia Kapłańskiego w Sanktuarium Maryjnym w Krasnobrodzie, biskup Marian Rojek ogłosił nowe decyzje personalne dotyczące kapłanów diecezji zamojsko-lubaczowskiej. Sprawdzamy, gdzie w trakcie wakacji nastąpią zmiany. str. 20

REKLAMA

POLISOMNOGRAFIA
w Zamojskim Szpitalu Niepublicznym Sp. z o. o

Masz te objawy? Sprawdź, czy to nie bezdech senny!
- głośne chrapanie,
- poranne bóle głowy,
- senność w ciągu dnia,
- nagłe wybudzenia z uczuciem duszności,
- problemy z koncentracją.

W ramach kontraktu z NFZ wykonasz bezpłatne badanie polisomnograficzne, wymagane skierowanie od lekarza rodzinnego.

Nie odkładaj zdrowia na później!

Zapisy i dodatkowe informacje: Oddział Chorób Wewnętrznych, **telefon: 84 677 51 37** lub **789 299 753.**

0718

REKLAMA

Nadaj swoje ogłoszenie drobne w 3 tytułach

GRUPA WYDAWNICZA SŁOWO · kronika TYGODNIA · super tydzień chełmski · SŁOWO PODLASIA

„Kronika Tygodnia", Zamość, ul. Żeromskiego 3 tel. 84 638 43 93

REKLAMA

PÓŁNOC NIERUCHOMOŚCI

Sprzedaż | Kupno | Wynajem

Darmowa konsultacja
+ 500 zł
rabatu na prowizję

Odwiedź nasze biuro lub zadzwoń: 885 851 147

eprasa.pl 04c43842b9

Były mąż stanie przed sądem. Jest oskarżony m.in. o zabójstwo kobiety

Zginęła od ponad 60 ciosów nożem

BIŁGORAJ

Prokuratura Okręgowa w Zamościu skierowała do Sądu Okręgowego akt oskarżenia przeciwko 58-letniemu Wiesławowi H. Mężczyzna jest oskarżony o brutalne zabójstwo byłej żony oraz sprowadzenie zagrożenia katastrofy budowlanej. Grozi mu dożywocie.

Dramat rozegrał się w budynku przy ul. Kościuszki w Biłgoraju.

Do tragedii doszło 3 lipca 2024 roku w jednym z budynków mieszkalno-usługowych przy ul. Kościuszki w Biłgoraju. Zaniepokojona rodzina 57-letniej **Anny H.** powiadomiła policję, gdy kobieta przestała odpowiadać na telefony. Na miejscu funkcjonariusze natknęli się na przerażający widok – ofiara została wielokrotnie ugodzona nożem, a w mieszkaniu wyczuwalny był zapach benzyny oraz ulatniający się gaz z odkręconego zaworu piecyka.

Odkręcił gaz, rozlał benzynę

13 czerwca Prokuratura Okręgowa w Zamościu skierowała do Sądu Okręgowego w Zamościu akt oskarżenia przeciwko **Wiesławowi H.** Oskarżono go o popełnienie dwóch przestępstw: zabójstwa byłej żony oraz sprowadzenia bezpośredniego niebezpieczeństwa katastrofy budynku.

– Pierwszy z zarzutów dotyczy zdarzenia, w którym 58-letni Wiesław H., działając z bezpośrednim zamiarem pozbawienia życia Anny H., co najmniej sześćdziesięciokrotnie zadał jej ciosy ostrym i ostro zakończonym nożem w okolice szyi, tułowia oraz kończyn górnych i dolnych. Kanał jednej z ran szyi przechodził przez tchawicę, a kanały kilku ran tułowia przechodziły m.in. przez żebra, mostek, worek osierdziowy, obie komory serca i prawy przedsionek, aortę oraz miąższ obu płuc, co skutkowało krwotokiem zewnętrznym i wewnętrznym, a następnie śmiercią pokrzywdzonej – wyjaśnia prokurator **Rafał Kawalec**, rzecznik prasowy Prokuratury Okręgowej w Zamościu.

Drugi zarzut dotyczy sprowadzenia bezpośredniego niebezpieczeństwa zdarzenia w postaci pożaru, zawalenia się budowli oraz eksplozji materiałów łatwopalnych, które zagrażało życiu lub zdrowiu wielu osób albo mieniu w wielkich rozmiarach. Wiesław H. odkręcił zawór pieca gazowego znajdującego się w szafie wnękowej w korytarzu wejściowym do budynku mieszkalno-usługowego przy ul. Kościuszki w Biłgoraju, a także rozlał w piwnicy budynku benzynę.

Chciał odebrać sobie życie

58-latek nie przyznał się do popełnienia zarzucanych mu czynów i na początkowym etapie postępowania złożył wyjaśnienia opisujące swój udział w zdarzeniach będących przedmiotem postępowania. – Wskazał na istnienie konfliktu pomiędzy nim a byłą żoną, który legł u podstaw zdarzeń mających miejsce 3 lipca 2024 roku. Przebiegu tego zdarzenia od pewnego momentu oskarżony miał jednak nie pamiętać. Wykluczył udział osób trzecich. Po zdarzeniu zamierzał odebrać sobie życie, lecz został powstrzymany przez córkę – tłumaczy prokurator Kawalec. W zakresie sprowadzenia bezpośredniego niebezpieczeństwa katastrofy nie przyznał się do popełnienia czynu, wskazując, że piecyk gazowy musiał mieć usterkę techniczną. Wyjaśnienia na późniejszym etapie ulegały modyfikacjom, a ostatecznie oskarżony skorzystał z prawa do odmowy składania wyjaśnień.

Z opinii psychiatrów i psychologa wynika, że w czasie popełniania zarzucanych mu czynów Wiesław H. miał zachowaną zdolność rozumienia znaczenia swoich działań, natomiast zdolność kierowania swoim postępowaniem była u niego znacznie ograniczona.

Wobec mężczyzny nadal stosowany jest środek zapobiegawczy w postaci tymczasowego aresztowania.

Za popełnione czyny grozi mu kara dożywotniego pozbawienia wolności. **ez**

Odwołana dyrektor szpitala rozpoczęła bój przed sądem

POWIAT HRUBIESZOWSKI

10 czerwca rozpoczął się przed Sądem Pracy w Zamościu proces, w którym odwołana dyscyplinarnie była dyrektor SPZOZ w Hrubieszowie, Alicja Jarosińska, domaga się przywrócenia do pracy oraz wypłaty finansowego zadośćuczynienia za czas pozostawania bez zatrudnienia.

Odwołana dyrektor Jarosińska twierdzi, że stanowiska pozbawiono ją z powodów politycznych i to w sposób bezprawny. – Na drodze sądowej będę domagać się usunięcia skutków tego bezprawia – zapowiedziała.

Wcześniej Wojewódzki Sąd Administracyjny w Lublinie stwierdził nieważność uchwały Zarządu Powiatu Hrubieszowskiego, który zdecydował o dyscyplinarce dla byłej dyrektorki tamtejszego szpitala. **Alicję Jarosińską** odwołano ze stanowiska dyrektora Samodzielnego Publicznego Zakładu Opieki Zdrowotnej w Hrubieszowie 22 lutego ubiegłego roku. Zarząd Powiatu Hrubieszowskiego w trybie dyscyplinarnym zwolnił dyrektor naczelną powiatowego szpitala. Za odwołaniem Alicji Jarosińskiej opowiedział się jednogłośnie cały ówczesny zarząd powiatu: starosta **Józef Kuropatwa**, jego zastępca **Wojciech Sołtysiak** oraz **Marcelina Pogódz-Kukiełka** i **Patryk Czerwonka**.

Odwołana dyrektor Jarosińska zapytała o powody zwolnienia przedstawicieli zarządu powiatu, którzy dostarczyli jej uchwałę o dyscyplinarce.

– Usłyszałam, że na podstawie audytu, który rzekomo został przeprowadzony w szpitalu. Oczywiście nikt z administracji nie potwierdził istnienia takiego audytu. Nie zostałam zapoznana z wynikami tego audytu, nie mówiąc już o możliwości odniesienia się do stawianych mi zarzutów – podkreśla była dyrektor SPZOZ w Hrubieszowie.

Starosta Józef Kuropatwa zapytany o powody zwolnienia Jarosińskiej odpowiedział wówczas dziennikarzowi „Kroniki Tygodnia":

– Mecenas nie zgodził się na udostępnienie pisma o rozwiązaniu umowy o pracę i wyjaśnienie powodu zwolnienia. Może pan skontaktować się z mecenasem, a on w ciągu dwóch tygodni odpowie na przesłane mu pytania – zaznaczył starosta hrubieszowski Józef Kuropatwa. – Od siebie ogólnie mogę powiedzieć, że mnie jako staroście zależy na tym, żeby szpital w Hrubieszowie istniał i żeby ludzie mieli gdzie się leczyć. Nie będę patrzył na koszty – dla mnie najważniejsze jest zdrowie mieszkańców powiatu hrubieszowskiego – usłyszeliśmy wtedy od starosty Kuropatwy.

26 września ubiegłego roku w sprawie uchwały o odwołaniu Alicji Jarosińskiej ze stanowiska dyrektora Samodzielnego Publicznego Zakładu Opieki Zdrowotnej w Hrubieszowie wypowiedział się Wojewódzki Sąd Administracyjny. Stwierdził on nieważność uchwały, na mocy której została zwolniona w trybie dyscyplinarnym dyrektor SPZOZ.

Odwołana dyrektor Jarosińska twierdzi, że stanowiska pozbawiono ją z powodów politycznych i to w sposób bezprawny. Zapowiedziała, że „na drodze sądowej będzie domagać się usunięcia skutków tego bezprawia". Pozew w tej sprawie Alicja Jarosińska złożyła w sądzie pracy 19 marca 2024 r.

10 czerwca tego roku rozpoczął się proces przed Sądem Pracy w Zamościu. Odwołana dyrektor domaga się przywrócenia na stanowisko, z którego została dyscyplinarnie odwołana, a także wypłaty zadośćuczynienia za czas pozostawania bez pracy. Termin następnej rozprawy wyznaczono na listopad bieżącego roku. Od września ubiegłego roku dyrektorem SPZOZ w Hrubieszowie jest **Arkadiusz Bratkowski**. Wygrał konkurs ogłoszony na to stanowisko. **par**

Pijany wjechał do rowu

WÓLKA PANIEŃSKA

50-latek, kierując oplem w Wólce Panieńskiej, stracił panowanie nad pojazdem, zjechał do rowu i uderzył w betonowy przepust. W organizmie miał ponad 3 promile. Za popełnione przestępstwo odpowie przed sądem.

50-latek nie potrzebował pomocy medycznej. Został zatrzymany i osadzony w policyjnym areszcie.

Do zdarzenia na drodze krajowej numer 74 w Wólce Panieńskiej doszło 19 czerwca około godziny 19.

Ze wstępnych ustaleń policjantów wynika, że kierujący oplem jechał w kierunku Zamościa. Skręcając w lewo na teren parkingu sklepowego, stracił panowanie nad pojazdem, wjechał do rowu i uderzył w betonowy przepust. Po tym wysiadł z auta i, chcąc uniknąć odpowiedzialności, próbował ukryć się w zaroślach na terenie prywatnej posesji. Jednak szybko został odnaleziony przez powiadomionych o zdarzeniu policjantów.

Oplem kierował 50-letni mieszkaniec gminy Sitno. Przeprowadzone badanie alkomatem wykazało w wydychanym przez niego powietrzu ponad 3 promile.

50-latek nie potrzebował pomocy medycznej. Został zatrzymany i osadzony w policyjnym areszcie. Stracił już prawo jazdy, a wkrótce poniesie dalsze konsekwencje prawne swojego zachowania. Odpowie za kierowanie pojazdem mechanicznym w stanie nietrzeźwości.

– Przypominamy, że przestępstwo tego typu zagrożone jest karą pozbawienia wolności do 3 lat, a także zakazem prowadzenia pojazdów oraz karą pieniężną do 60 tysięcy złotych na rzecz Funduszu Pomocy Pokrzywdzonym i Pomocy Postpenitencjarnej – zwraca uwagę podkomisarz **Dorota Krukowska-Bubiło**, rzecznik prasowy KMP Zamość. **wd**

eprasa.pl 04c43842b9

Są drugą grupą zawodową cieszącą się największym szacunkiem społecznym

Pielęgniarki wygrywają w sądzie

RAPORT

Od wprowadzenia przed trzema laty nowelizacji ustawy o minimalnych wynagrodzeniach w podmiotach leczniczych w szpitalach zaczęły się zawirowania z płacami pielęgniarek i położnych. Degradowano je z grupy 2. tabeli płac do niższych, nie uznając ich wyższego wykształcenia. Niezadowolone z nierównego traktowania zaczęły składać wezwania przedsądowe, a następnie pozwy. Mimo kolejnych pozytywnych wyroków w pierwszej instancji ich sytuacja płacowa się nie zmieniła.

Według CBOS, pielęgniarki są drugą grupą zawodową (po strażakach), cieszącą się największym szacunkiem społecznym. Fot. Freepik

1 lipca 2021 r. i równo rok później weszły w życie dwie kolejne nowelizacje ustawy z dnia 8 czerwca 2017 r. „o sposobie ustalania najniższego wynagrodzenia zasadniczego niektórych pracowników zatrudnionych w podmiotach leczniczych".

Od tego się zaczęło

Wskazywane ustawy były próbą przyciągnięcia do zawodu pielęgniarki nowych osób i polegały na powiązaniu wynagrodzenia zasadniczego pielęgniarek ze stałymi przelicznikami, które szpitalom narzucało prawo. Kryteria przyznania wynagrodzenia były sztywne i polegały na przemnożeniu współczynnika pracy wskazanego w załączniku (w pierwszej nowelizacji było to: 1,06 dla pielęgniarki specjalistki z magistrem, 0,81 dla pielęgniarki, która miała magistra albo specjalizację, oraz 0,73 dla pozostałych, w drugiej – już 1,29, 1,02 i 0,94) przez kwotę przeciętnego wynagrodzenia brutto w gospodarce narodowej w roku poprzednim, ogłoszonego przez prezesa Głównego Urzędu Statystycznego. Następnie co roku, w dniu 1 lipca, dokonywane są kolejne waloryzacje wynagrodzenia.

– W 2021 roku wynagrodzenie było wypłacane szpitalom na PESEL pielęgniarki przez NFZ, to jest odrębnym przelewem na wyznaczone subkonto pielęgniarki – informuje zamojski radca prawny **Michał Wierzchowski**. – Od 2022 roku, na prośbę szpitali, Ministerstwo Zdrowia usunęło konieczność zgłaszania pielęgniarek i od 1 lipca ubiegłego roku wynagrodzenie pielęgniarek było wypłacane wraz z całą kwotą świadczenia z NFZ (szpital dostawał pulę pieniędzy bez wskazania, czy są to wynagrodzenia, koszty stałe itp. – przyp. red.).

Pojawiły się problemy

Od tamtej daty pojawiły się dwa problemy. Część szpitali przestała uznawać kwalifikacje pielęgniarek, tłumacząc, że nie potrzebują już np. magistra, i obniżyła pensję pielęgniarkom, pozostawiając im jednak ten sam zakres obowiązków. Część uznała kwalifikacje dotychczasowych pielęgniarek, ale przestała uznawać je nowym osobom, będącym w takiej samej sytuacji jak osoby, które już miały wyższe wynagrodzenie. Jednocześnie wszystkie pielęgniarki w całym szpitalu wykonują na oddziałach takie same obowiązki, niezależnie od wykształcenia i wysokości pensji. Szpitale nie są w stanie zróżnicować zakresu obowiązków pielęgniarek, gdyż nie obsadziłyby grafiku i zabrakłoby im personelu. Wobec tego pielęgniarki wykonują te same obowiązki, a zarabiają inaczej, a konkretnie (nawiązując do przytoczonych wcześniej przeliczników): 9 230,57, 7 298,59 oraz 6 726,15 zł (wszystkie kwoty brutto). To doprowadziło do dyskryminacji i nierównego traktowania w zatrudnieniu, o którym mowa w art. 183c kodeksu pracy, czyli „za jednakową pracę jednakowa płaca".

– Szpitale przy tym bardzo źle potraktowały tę grupę zawodową, dając podwyżki tylko wybranym osobom, zastraszały większość grupy zawodowej, mobbingowały i tym podobne – mówi mec. Wierzchowski, który reprezentuje pielęgniarki przed sądem.

Bo wiele z nich poszło właśnie do sądów, wygrywając swoje sprawy.

– W obecnej chwili mam prawomocne wyroki nakazujące wyrównanie wynagrodzenia w szpitalu w Hrubieszowie, mam nieprawomocny wyrok odnośnie szpitala w Janowie Lubelskim, czekają na swoją kolej szpital „papieski" w Zamościu, szpital w Tomaszowie Lubelskim, szpital w Lubaczowie i Chełmie, USK 1 w Lublinie oraz szpital w Kraśniku – wylicza zamojski radca prawny.

Orzecznictwo jest po stronie pielęgniarek.

Bo im się należy

Mimo tego szpitale nadal naciskają na osoby, które poszły do sądu. Jak się nam udało dowiedzieć, w jednej z placówek w naszym regionie doszło do wezwania koleżanek z oddziału, w którym złożono pozwy, na spotkanie do naczelnej pielęgniarki oraz pielęgniarki oddziałowej, gdzie czytano pozwy i podawano nieprawdziwe informacje (że jeżeli wygrają, to zabierze się z pensji tych koleżanek, że są zniesławiane pozwem itp. – przyp. red.).

– Koleżanki te następnie mobbingują osoby, które poszły do sądu, rozsiewając przekazane im plotki – słyszymy od jednej z pracownic szpitala.

Ponadto grozi się zwolnieniem pielęgniarkom, jeśli nie cofną pozwu, próbuje się je przymusić do podpisania nielegalnych i degradujących aneksów. – Szpitale też specjalnie przedłużają postępowania, próbują je utrudniać, wzywają pielęgniarki na indywidualne rozmowy, na których są zastraszane, a w niektórych przypadkach przenosi się je karnie z oddziału na oddział – dodaje mec. Wierzchowski, który zapewnia, że prawo jest po stronie pielęgniarek, a szpitale powinny je respektować.

Liczbę pozwów sądowych o wynagrodzenia Ogólnopolski Związek Zawodowy Pielęgniarek i Położnych szacuje w całej Polsce na kilkanaście tysięcy. Póki co zapadają kolejne pozytywne wyroki w drugiej instancji.

Według CBOS pielęgniarki są drugą grupą zawodową (po strażakach), cieszącą się największym szacunkiem społecznym.

Do tematu wrócimy.

Leszek Wójtowicz

Samochód dla prezydenta

ZAMOŚĆ

„Nie czuję potrzeby używania limuzyny, wiedząc, w jakiej sytuacji jest obecnie miasto" – informował w grudniu prezydent Rafał Zwolak, zachęcając do jej kupna. Limuzyna została w końcu sprzedana, a prezydent rozgląda się już za nowym... autem.

Jakim autem będzie jeździł prezydent Zamościa? Fot. Fb Rafał Zwolak

Skodę Superb (rok prod. 2019), którą **Rafał Zwolak** otrzymał w spadku po swoim poprzedniku, **Andrzeju Wnuku**, Miejski Zakład Komunikacji w Zamościu chciał sprzedać za 120 tys. zł.

„Samochód jest w dobrym stanie technicznym, po pełnym serwisie, nie wymaga napraw. Posiada najbogatsze wyposażenie w tym modelu oraz napęd na cztery koła" – napisał w grudniu w mediach społecznościowych prezydent Zwolak.

Dodał, że za pozyskane ze sprzedaży auta pieniądze można by kupić trzy używane minibusy dla książnicy, schroniska dla bezdomnych zwierząt oraz ZOO.

Skoda „poszła" za niecałe 90 tys. zł, a po jej sprzedaży prezydent oraz m.in. dyrektorzy wydziałów wykorzystywali do wyjazdów Volkswagena Transportera (jego właścicielem również jest spółka MZK) albo wyjeżdżali w podróż prywatnymi samochodami, rozliczając na nie delegacje.

– Po przeanalizowaniu sytuacji z jednym samochodem na potrzeby Urzędu Miasta stało się jasne, że niestety niezbędne jest drugie auto – informuje **Jacek Bełz**, rzecznik prezydenta Zamościa. – Przetarg ogłasza MZK i to ono będzie właścicielem auta, a urząd jego użytkownikiem. Jest to sprawdzona procedura pozwalająca na optymalizację kosztów. Część kosztu zakupu zostanie pokryta z otrzymanej zapłaty za poprzednie auto.

Jak się nam udało dowiedzieć, miasto chce przeznaczyć na zakup auta hybrydowego 180 tys. zł.

lew

eprasa.pl 04c43842b9

Sprawcy zasłaniają się niepamięcią

Po atakach na ratowników medycznych

POZA PRAWEM

Przed Sądem Rejonowym w Janowie Lubelskim rozpocznie się proces 29-letniego Kamila P., którego prokuratura oskarżyła o naruszenie nietykalności cielesnej ratownika medycznego oraz uszkodzenie ciała. To kolejny taki przypadek na naszym terenie. Mieszkaniec gminy Biłgoraj, który odpowiadał przed sądem za dokonanie podobnego przestępstwa, został już prawomocnie skazany.

Prokuratura Rejonowa w Janowie Lubelskim skierowała do miejscowego sądu akt oskarżenia przeciwko 29-letniemu **Kamilowi P.**, który 16 lutego na terenie Szpitalnego Oddziału Ratunkowego w Janowie Lubelskim poturbował ratownika medycznego.

Każdy atak na ratownika medycznego jest traktowany jak atak na funkcjonariusza publicznego.

Fot. Archiwum

Był pobudzony

Tego dnia, około godz. 13, Kamil P. pojawił się w janowskim szpitalu wraz z matką. – Powodem wizyty w szpitalu było zachowanie Kamila P., który miał być pobudzony, a jego postawa wzbudziła zaniepokojenie matki – informuje **Rafał Kawalec**, rzecznik prasowy Prokuratury Okręgowej w Zamościu.

W czasie przeprowadzania wywiadu Kamil P. bez powodu zaatakował ratownika, próbując go przewrócić na ziemię i powodując w konsekwencji jego upadek. – Przy udziale dwóch kolejnych obecnych na miejscu ratowników udało się obezwładnić napastnika do czasu przyjazdu patrolu policji – dodaje prokurator Kawalec.

Podczas ataku pokrzywdzony ratownik doznał urazu dłoni.

Oskarżony Kamil P. przyznał się do popełnienia zarzucanego mu czynu, przy czym w swoich wyjaśnieniach wskazał, że nie pamięta przebiegu zdarzenia. Grozi mu do 5 lat pozbawienia wolności.

Kosztowny sylwester

Do podobnej sytuacji doszło 31 grudnia ubiegłego roku pod Biłgorajem. Tego dnia mieszkanka gminy Biłgoraj wezwała karetkę pogotowia do 33-letniego męża, który uskarżał się na problemy zdrowotne po wypiciu alkoholu. W trakcie badań **Adrian K.** zaczął być agresywny wobec ratowników medycznych, odnosił się do nich wulgarnie i groził im zabójstwem. Według ustaleń śledczych, 33-latek bez powodu zaatakował jednego z ratowników – uderzał go pięścią po głowie, kopnął w tułów i szarpał za ubranie służbowe. Wezwanych na miejsce policjantów również zaczął wyzywać i grozić im, a przy próbie zatrzymania uderzył jednego z nich pięścią w twarz.

Mężczyzna przyznał się do winy, jednak wyjaśnił, że nie pamięta przebiegu interwencji. Wyraził też skruchę i chęć przeproszenia pokrzywdzonych. Sąd Rejonowy w Biłgoraju skazał Adriana K. na rok więzienia w zawieszeniu na trzy lata próby oraz grzywnę w wysokości 4 tys. zł. Ponadto sąd nałożył na oskarżonego w okresie próby obowiązek powstrzymania się od nadużywania alkoholu oraz poprawnego zachowania. To nie koniec – na rzecz dwóch pokrzywdzonych ratowników medycznych orzeczono od oskarżonego po 5 tys. zł tytułem zadośćuczynienia, a na rzecz dwóch policjantów – po 2 tys. zł. Wyrok jest już prawomocny.

To funkcjonariusz publiczny

Na dożywocie może zostać skazany 59-letni **Adam Cz.**, który jest podejrzany o zabójstwo ratownika medycznego. Do tej tragedii doszło 25 stycznia w Siedlcach. Pochodzący z Białej Podlaskiej 64-letni ratownik zmarł po przewiezieniu do szpitala, po tym, jak został ugodzony prosto w serce nożem przez Adama Cz., któremu udzielał pomocy. Po tej tragedii Ogólnopolski Związek Zawodowy Ratowników Medycznych zwrócił się do minister zdrowia **Izabeli Leszczyny** o podjęcie natychmiastowych działań w celu przeciwdziałania agresji wobec ratowników medycznych.

Przypominamy, że osoba udzielająca pierwszej pomocy lub kwalifikowanej pierwszej pomocy, osoba wchodząca w skład zespołu ratownictwa medycznego, osoba udzielająca świadczeń zdrowotnych w szpitalnym oddziale ratunkowym, dyspozytor medyczny podczas wykonywania swoich zadań, wojewódzki koordynator ratownictwa medycznego wykonujący zadania oraz krajowy koordynator ratownictwa medycznego wykonujący zadania korzystają z ochrony przewidzianej w ustawie – Kodeks karny – dla funkcjonariuszy publicznych. Każdy więc atak na wymienione wyżej osoby jest traktowany jak atak na funkcjonariusza publicznego.

Leszek Wójtowicz

Pożar ładowarki i samochodu

Pożar na stacji kolejowej Zamość-Bortatycze. Fot. Straż Pożarna

BORTATYCZE, ZAMOŚĆ

21 czerwca w Bortatyczach, na stacji kolejowej Zamość-Bortatycze, zapaliła się ładowarka kołowa. Dzień później w Zamościu w ogniu stanął samochód osobowy. Na szczęście nikt nie ucierpiał.

Do pierwszego pożaru doszło podczas załadunku węgla na wagony kolejowe. Jako pierwsi zareagowali pracownicy kolei, próbując ugasić ogień przy użyciu gaśnic. Zużyto ich pięć, ale te działania okazały się nieskuteczne – ogień objął całą ładowarkę kołową marki Volvo.

Na miejsce szybko dotarły zastępy z JRG Zamość oraz OSP Bortatycze. W akcji gaśniczej wzięło udział 13 strażaków, którzy skutecznie ugasili pożar przy użyciu piany gaśniczej. Na szczęście nikt nie ucierpiał. Straty oszacowano wstępnie na 500 tys. zł, a przyczyną pożaru była najprawdopodobniej awaria układu paliwowego pojazdu.

Dzień później, przy ul. Bazyliańskiej w Zamościu, zapalił się samochód osobowy marki Fiat Panda. Strażacy otrzymali zgłoszenie o godz. 15.43. Na miejsce skierowano dwa pojazdy JRG i osiem strażaków. Pożarem objęta była komora silnika. Kierowca sam opuścił samochód. Po trwającej około 25 minut akcji pożar został ugaszony. – Prawdopodobną przyczyną pożaru było zwarcie instalacji elektrycznej – informuje mł. bryg. **Marcin Żulewski**, rzecznik prasowy zamojskich strażaków.

Straty wyceniono wstępnie na 6 tys. zł.

lew

Przy ul. Bazyliańskiej w Zamościu spłonęło auto jednej z pizzerii. Fot. Adam Gąsianowski

Łukasińskiego zamknięta

ZAMOŚĆ

Nie udało się na jesieni, nie udało na wiosnę, dlatego ul. Łukasińskiego w Zamościu będzie remontowana w środku sezonu turystycznego. W poniedziałek (23 czerwca) firma STRABAG miała zamknąć tam ruch.

W pierwszym etapie robót remontowych zamknięty i wyłączony z ruchu zostanie odcinek ul. Łukasińskiego od Ronda Braci Pomarańskich (przy kościele oo. Franciszkanów) do ul. Grodzkiej (łącznie z ul. Grodzką).

Tym samym rozpoczęły się roboty remontowe nawierzchni na wskazanej ulicy w ramach udzielonej gwarancji. Prace będą prowadzone etapami i potrwają do 31 sierpnia. Ulica będzie zamknięta i wyłączona z ruchu. Zarówno piesi, jak i kierowcy są proszeni o zachowanie ostrożności. W pierwszym etapie robót remontowych zamknięty i wyłączony z ruchu zostanie odcinek ul. Łukasińskiego od Ronda Braci Pomarańskich (przy kościele oo. Franciszkanów) do ul. Grodzkiej (łącznie z ul. Grodzką).

Miasto zawiadamia, że ul. Łukasińskiego od ulicy Pereca do Ronda Jana Zamoyskiego pozostanie przejezdna, a parkingi na Placu Wolności i Placu Stefanidesa będą otwarte.

Dla autobusów komunikacji miejskiej linii nr 15, 35, 47 i 55 wyznaczono objazd przez ul. Peowiaków w obu kierunkach, z pominięciem przystanku przy ul. Partyzantów, Brama Lwowska. Dla autobusu linii nr 47 przystanek Brama Lwowska został wyłączony z ruchu i przeniesiony na hub komunikacyjny Peowiaków UG. Autobusy na trasie objazdu zatrzymują się na wszystkich przystankach.

Informacje o kolejnych etapach prowadzonych robót i zamknięciu następnych odcinków ul. Łukasińskiego będą zamieszczane na bieżąco.

Przebudowę ul. Łukasińskiego wraz z Placem Stefanidesa przeprowadzono w latach 2020–2021 za ponad 12 mln zł. Zamiast asfaltu pojawiła się nawierzchnia z kamienia naturalnego.

Problem od samego początku stanowiła nawierzchnia, która zaczęła się „rozjeżdżać". W zeszłym roku wyprowadzono z ul. Łukasińskiego ruch autobusów, a teraz przyszła pora na remont.

Przypomnijmy, że na początku czerwca firma STRABAG rozpoczęła naprawę gwarancyjną nawierzchni ul. Altanowej. Poinformował o tym w mediach społecznościowych prezydent **Rafał Zwolak**. „Remonty częściowe w zeszłym roku niewiele pomogły. Po wielu miesiącach rozmów udało się wynegocjować z wykonawcą, firmą STRABAG, naprawy gwarancyjne nawierzchni. W przypadku ul. Altanowej to koszt około 2,5–3 mln zł – poniesie go wykonawca" – napisał prezydent.

Ulica będzie nieprzejezdna do końca sierpnia.

Budowa ul. Altanowej zakończyła się w 2022 r. i pochłonęła 11,5 mln zł, z czego dofinansowanie z Rządowego Funduszu Rozwoju Dróg wyniosło prawie 7 mln zł. Inwestycję przeprowadzono na dość grząskim, niestabilnym gruncie.

lew

eprasa.pl 04c43842b9

Grozi mu do 20 lat więzienia

Sprawca uciekł, ranna pasażerka zmarła

ŻELEBSKO

Biłgorajscy policjanci zatrzymali 35-letniego mężczyznę, który, kierując hondą, doprowadził do tragicznego wypadku drogowego, a następnie porzucił ranną pasażerkę i zbiegł z miejsca zdarzenia. 27-letnia kobieta zmarła w szpitalu. Sprawca przez kilka dni ukrywał się w lesie i u znajomego, gdzie ostatecznie został zatrzymany przez funkcjonariuszy.

Mężczyzna uciekł z miejsca wypadku.

Do wypadku doszło 11 czerwca. Jak wynika ze wstępnych ustaleń policjantów, kierujący Hondą na drodze pomiędzy miejscowościami Wola Kątecka – Żelebsko na łuku jezdni stracił panowanie nad pojazdem, wypadł z drogi i uderzył w drzewa.

Zmarła po kilku dniach

– Sprawca wypadku uciekł z miejsca, zostawiając na miejscu ranną pasażerkę. Skierowani na miejsce wypadku biłgorajscy kryminalni zastali leżącą na ziemi ranną kobietę obok rozbitego samochodu. 27-latka z poważnymi obrażeniami została przetransportowana do szpitala. Niestety, kilka dni później zmarła wskutek odniesionych obrażeń – informuje asp. **Joanna Klimek**, oficer prasowy Komendy Powiatowej Policji w Biłgoraju.

Do działań poszukiwawczych za sprawcą wypadku ruszyli kryminalni. Policjanci ustalili, że pojazdem kierował 35-letni mieszkaniec gminy Frampol. Okazało się, że zaraz po wypadku mężczyzna przez kilka dni ukrywał się w lesie, a następnie szukał pomocy w domu swojego znajomego. Tam został zatrzymany przez policjantów.

Bogata kartoteka

Mężczyzna trafił do policyjnego aresztu. Policjanci ustalili, że posiada dożywotni zakaz kierowania pojazdami. W przeszłości był również notowany między innymi za przestępstwa narkotykowe, przestępstwa przeciwko mieniu, kierowanie w stanie nietrzeźwości oraz za kierowanie pomimo cofniętych uprawnień.

16 czerwca 35-latek został doprowadzony przez biłgorajskich policjantów do prokuratury, gdzie usłyszał zarzuty spowodowania wypadku ze skutkiem śmiertelnym, ucieczki z miejsca zdarzenia, złamania zakazu sądowego oraz kierowania pomimo cofniętych uprawnień. Za swoje czyny odpowie w warunkach recydywy. Prosto z prokuratury podejrzany trafił przed oblicze sądu, który przychylił się do wniosku policji i prokuratury, stosując wobec 35-latka środek zapobiegawczy w postaci tymczasowego aresztowania. Grozi mu kara do 20 lat więzienia.

ez

Poszukiwania z happy endem

ZAMOŚĆ/KRASNOBRÓD

Szczęśliwie zakończyły się poszukiwania 82-letniego mieszkańca Zamościa. Cierpiący na demencję staruszek został odnaleziony ponad 20 kilometrów od miejsca zamieszkania. Zauważyli go policjanci, gdy spacerował w pobliżu zalewu w Krasnobrodzie. Był osłabiony i wyczerpany wędrówką.

Policjanci apelują o zwiększenie uwagi nad seniorami. Fot. Policja

W poniedziałek (16 czerwca) około godz. 20 rodzina powiadomiła zamojską policję o zaginięciu 82-latka. Ze zgłoszenia wynikało, że mężczyzna tego dnia przed południem wyszedł na zakupy.

– Zwykle zanim wracał do domu, mijało kilka godzin. Jednak gdy zbliżał się wieczór, a on nie wracał, członkowie rodziny próbowali na własną rękę ustalić, gdzie senior się znajduje – informuje nadkom. **Arkadiusz Arciszewski** z Komendy Miejskiej Policji w Zamościu.

Niestety, cierpiący na demencję mężczyzna, wychodząc z domu, nie zabrał telefonu ani aparatu słuchowego, co utrudniało jego odnalezienie. Kiedy działania najbliższych nie przyniosły rezultatu, powiadomiono policję.

Komendant zamojskiej policji ogłosił działania w trybie alarmu – informacje na temat wyglądu i ubioru starszego pana trafiły do wszystkich patroli, a do poszukiwań zaangażowano również stróżów prawa przebywających na wolnym od służby.

Na trop poszukiwanego wpadli funkcjonariusze z Posterunku Policji w Krasnobrodzie. Skojarzyli, że około godz. 18 widzieli osobę o takim wyglądzie z charakterystyczną kulą ortopedyczną w pobliżu zalewu w Krasnobrodzie. Pomocy mundurowym udzieliła również jedna z właścicielek krasnobrodzkich pensjonatów, która udostępniła im zapis monitoringu posesji. Dzięki temu funkcjonariusze potwierdzili, że zaginiony przebywał bądź przebywa w Krasnobrodzie.

Szczęśliwy finał poszukiwań nastąpił przed godz. 23. Kilka kilometrów od krasnobrodzkiego zalewu policjanci zauważyli maszerującego w stronę lasu 82-latka. Zamościanin był osłabiony i wyczerpany wędrówką, dlatego policjanci wezwali na miejsce zespół ratownictwa medycznego, który zabrał mężczyznę na badania do szpitala.

Policjanci apelują, aby zwracać większą uwagę na osoby starsze i schorowane, a w szczególności cierpiące na demencję. Seniorzy często nie rozpoznają bliskich osób i potrafią zabłądzić w znanej okolicy. Zdarza się, że w takiej sytuacji, mimo zapewnionej całodobowej opieki, oddalają się i nie są w stanie trafić z powrotem do domu.

lew

Pijana uderzyła w garaż

GM. TOMASZÓW LUB.

Pomimo sądowego zakazu prowadzenia pojazdów, 29-latka wsiadła za kierownicę peugeota, mając ponad 2 promile alkoholu. W Rogóźnie uderzyła w znak, zaparkowane auto i wjechała w metalowy garaż. Gdy pracownik stacji paliw wezwał policję, próbowała uciec w pobliskie krzaki razem z pijanym pasażerem.

Pijana kobieta zakończyła jazdę uderzeniem w garaż.

Te zdarzenia rozegrały się 17 czerwca w Rogóźnie (gmina Tomaszów Lubelski). Pijana kobieta urządziła prawdziwą „demolkę" przy ulicy Zamojskiej.

– We wtorek po południu otrzymaliśmy zgłoszenie, że kierująca samochodem osobowym marki Peugeot wjechała najpierw w znak drogowy, potem w zaparkowany pojazd, a następnie uderzyła w metalowy garaż – relacjonuje młodszy aspirant **Aneta Brzykcy** z Komendy Powiatowej Policji w Tomaszowie Lubelskim.

Z 29-latką z gminy Łaszczów podróżował 34-latek z gminy Krynice.

– Kobieta chciała „dogadać się" z właścicielem uszkodzonego pojazdu, ale kiedy usłyszała, że pracownik stacji paliw dzwoni po policję, wspólnie z pasażerem zaczęli uciekać w pobliskie zarośla. W bezpośrednim pościgu ujęli ich policjanci z Zespołu Patrolowo-Interwencyjnego Wydziału Prewencji z tomaszowskiej jednostki – dodaje policjantka z Tomaszowa Lubelskiego.

W trakcie policyjnych czynności potwierdzono, że zarówno kierująca, jak i jej pasażer byli nietrzeźwi. Każde z nich miało w organizmie ponad 2 promile alkoholu. Dodatkowo 29-latka prowadziła samochód mimo obowiązującego zakazu, który wcześniej wydał sąd.

Pojazd został odholowany na strzeżony parking. Kobieta wkrótce stanie przed sądem. Za jazdę w stanie nietrzeźwości i złamanie zakazu grozi jej kara nawet do 5 lat więzienia.

sin

eprasa.pl 04c43842b9

fleszem ZAMOŚĆ

■ **POSZUKUJĄ LEKARZY.** Zamojski Szpital Niepubliczny poszukuje pulmonologów, internistów oraz lekarza na stanowisko ordynatora oddziału chorób płuc. O problemach tego oddziału pisaliśmy niedawno. Przypomnijmy, że pulmonolodzy nie wycofali swoich wypowiedzeń, a dyrekcji placówki nie udało się znaleźć na ich miejsce innych specjalistów, dlatego od 1 czerwca oddział chorób płuc zawiesił swoją działalność. – Mamy dobrze doposażoną pulmonologię, bardzo kompetentny personel pielęgniarski i jestem przekonany, że oddział od września będzie działał – powiedział nam prezes ZSN, **Mariusz Paszko**. Szpital ruszył z kampanią informacyjną. Rekrutacja trwa. Zainteresowani powinni kontaktować się z działem kadr ZSN pod nr tel. 84 677 5021 lub pisać na adres: zamosc@szpital.com.pl (w tytule wiadomości należy wpisać „Rekrutacja Lekarz" i podać specjalizację).

■ **MŁODZI AUTORZY NA WYSTAWIE.** W Młodzieżowym Domu Kultury w Zamościu otwarto 18 czerwca wystawę zbiorową grupy fotograficznej „Pozytyw" MDK – „Inspirowane wiosną". To plon warsztatów realizowanych podczas zajęć fotograficznych pod kierunkiem **Andrzeja Pogudza**. Autorami prac są: **Alan Pitura**, **Amelia Grabarczuk**, **Anna Jasina**, **Błażej Szajba**, **Gabriela Kitka**, **Kacper Pydo**, **Magdalena Krawczuk**, **Magdalena Muszyńska**, **Tomasz Gołębiowski**, **Weronika Bednarz**, **Wiktor Maziarczyk**, **Zofia Ziemińska**, **Zuzanna Neścior** i **Zuzanna Szarek**.

■ **ŻEBY BEZPIECZNIE ŻYĆ.** Akademia Zamojska zorganizowała Dzień Bezpieczeństwa Narodowego. W trakcie wydarzenia swoje wyposażenie i sprzęt zaprezentowały 25 batalion lekkiej piechoty w Zamościu, 3 Zamojski batalion zmechanizowany, 18. Pułk Przeciwlotniczy oraz Zakład Karny, Komenda Miejska Policji i Komenda Miejska PSP w Zamościu. Były karabiny, kamizelki taktyczne, hełmy i kajdanki. Chętni mogli również zobaczyć, jak wyglądają od środka wóz strażacki, radiowóz czy pojazdy wojskowe. Na stoisku Wojskowego Centrum Rekrutacji w Zamościu zainteresowani mogli dowiedzieć się o warunkach i różnych formach służby w wojsku. Do podjęcia pracy w służbach mundurowych zachęcali również policjanci, strażacy, celnicy oraz funkcjonariusze Służby Więziennej. Ponadto wykładowcy i studenci bezpieczeństwa narodowego AZ opowiadali, jak wyglądają studia na tym kierunku. Dzień Bezpieczeństwa Narodowego odbył się 8 czerwca.

■ **ZAPROSZENIE NA WYSTAWĘ.** Stowarzyszenie Kultura dla Zamościa oraz Zamojska Grupa Fotograficzna zapraszają 25 czerwca o godz. 17 do Zamojskiego Domu Kultury na otwarcie wystawy fotografii **Krzysztofa Kuzko** „Cibus oculorum". Kuzko jest autorem 40 wystaw indywidualnych i uczestnikiem ponad 150 zbiorowych. Ekspozycja, która zostanie otwarta w ZDK, powstała pięć lat temu. Z ponad 100 fotografii Krzysztofa Kuzko zmarły niedawno prof. **Leszek Mądzik**, twórca Sceny Plastycznej KUL, wybrał 30. Wystawa będzie czynna do końca lipca.

Komenda Miejska Państwowej Straży Pożarnej w Zamościu prawdopodobnie wyda zgodę na użytkowanie

Co z tym stadionem?

ZAMOŚĆ

Miasto Zamość wydało prawie 60 mln zł na przebudowę stadionu, ale istnieje obawa, że obiekt nie zostanie dopuszczony do użytkowania. – Straż pożarna nie wydała zgody na użytkowanie, ponieważ brakuje trybun przewidzianych w projekcie – powiedział na konferencji prasowej wiceprezydent Marek Kudela. Ta informacja poszła w świat. Okazuje się jednak, że nie wszystko stracone.

Pierwszy etap przebudowy właśnie dobiegł końca. Fot. Leszek Wójtowicz

Przebudowa stadionu Ośrodka Sportu i Rekreacji w Zamościu to największa inwestycja sportowa realizowana w ostatnich latach. Pochłonęła blisko 60 mln zł, ale nie wiadomo, czy obiekt po przebudowie zostanie dopuszczony do użytkowania. Temat pojawił się podczas zwołanej 13 czerwca konferencji prasowej podsumowującej pierwszy rok urzędowania prezydenta **Rafała Zwolaka**. – Są problemy z odbiorami – zakomunikował jego zastępca, **Marek Kudela**.

W dalszej części swojej wypowiedzi przypomniał, że projekt przebudowy stadionu przy ul. Królowej Jadwigi został podzielony na dwa etapy. Pierwszy właśnie dobiegł końca.

Trybuny z jednej strony

Przetarg na pierwszy etap wygrało konsorcjum firm Budmat z Zamościa (lider) oraz Interhall z Katowic (partner). W ramach tej części inwestycji całkowicie wyburzono trybuny okalające stadion. Trybuna główna została przebudowana. Po obu jej stronach powstały dwie dodatkowe trybuny, które jednak nie tworzą z główną monolitu.

W ramach zadania powstała nie tylko kompleksowa infrastruktura lekkoatletyczno-piłkarska – z ośmiotorową bieżnią, skoczniami, rzutniami oraz boiskiem piłkarskim o wymiarach 105 × 68 m, ale też nowoczesne zaplecze sanitarno-szatniowe, pomieszczenia magazynowe, kasy oraz biura. Obiekt miał być oddany pod koniec listopada ubiegłego roku, ale m.in. ze względu na wprowadzenie zamiennych rozwiązań projektowych i konieczność wykonania robót dodatkowych prace przedłużyły się o ponad pół roku.

Dopiero w drugim etapie miały powstać uwzględnione w projekcie budowlanym trybuny boczne (za bramkami) oraz od strony parku. Wniosek o dofinansowanie drugiego etapu prac złożył w Ministerstwie Sportu poprzednik Rafała Zwolaka, **Andrzej Wnuk**. Jednak miasto nie otrzymało środków. – Byliśmy nawet z panem prezydentem obaj w ministerstwie. Na razie nie ma zielonego światła na tę realizację – przekazał na konferencji Marek Kudela.

Problem polega na tym, że projekt całości przebudowy uwzględniał komplet trybun, a ponieważ nie powstały wszystkie, komendant miejski straży pożarnej w Zamościu wniósł sprzeciw wobec uzyskania pozwolenia na użytkowanie obiektu. – Jest to ogromny problem dla miasta – przekonywał wiceprezydent Zamościa.

Dodał, że był przekonany, iż jeśli zakończono pierwszą część inwestycji, która jest bezpieczna i została już odebrana na przykład przez sanepid, możliwe będzie wydanie pozwolenia na użytkowanie czasowe. Jednak w piątek rano (13 czerwca – przyp. red.) z pisma komendanta dowiedział się, że takiej możliwości nie ma, ponieważ stadion musi zostać oddany jako całość, zgodnie z projektem. – Najprawdopodobniej w trybie pilnym zwołamy spotkanie zarówno ze strażą, jak i z nadzorem budowlanym, aby podjąć odpowiednie decyzje – zapowiedział Marek Kudela.

Winą za obecny stan rzeczy obarczył poprzedniego prezydenta i jego ekipę, którzy nie zmienili projektu w odpowiednim czasie.

Kibice krytykowali

Zamojski stadion powstał w 1934 r. i w ciągu swojej długiej historii był wielokrotnie modernizowany. W ostatnich latach obiekt podupadł, dlatego poprzednie władze miasta podjęły decyzję o kompleksowej modernizacji. Inwestycja miała kosztować około 47 mln zł, ale po przetargu okazało się, że modernizacja stadionu lekkoatletyczno-piłkarskiego pochłonie znacznie więcej – najtańsza oferta opiewała na przeszło 58 mln zł brutto, i to przy okrojonym projekcie (zrezygnowano nie tylko z budowy zadaszonych trybun bocznych i od strony parku, ale również ze sztucznego oświetlenia oraz podgrzewanej murawy – przyp. red.).

Miasto otrzymało dofinansowanie z „Polskiego Ładu" (32 mln zł) oraz Ministerstwa Sportu i Turystyki (7 mln zł), a władze samorządowe zadecydowały także o emisji obligacji o wartości 15 mln zł. Trzeba dodać, że środowisko kibiców krytykowało projekt od samego początku, który został znacząco ograniczony. Oprócz braku trybuny od strony parku, sztucznego oświetlenia i podgrzewanej murawy, kibice wskazywali na małą pojemność obiektu – po zakończeniu pierwszego etapu przebudowy stadion będzie mógł pomieścić 1 753 osoby. Poprzednie władze zadeklarowały jednak, że w ramach drugiego etapu modernizacji pojemność obiektu wzrośnie do 5 000 miejsc.

Czekając na happy end

Ale do drugiego etapu jest jeszcze długa droga, tymczasem z domknięciem pierwszego mogą pojawić się problemy. Jak zasugerował wiceprezydent Zamościa, może dojść do sytuacji, że obiekt będzie gotowy, ale nikt nie będzie mógł z niego korzystać.

„Nie do końca rozumiem powody podgrzewania nastrojów wśród mieszkańców, a zwłaszcza kibiców, którzy z niecierpliwością czekają na pierwsze wydarzenia sportowe na stadionie. We wtorek (17 czerwca – przyp. red.), wspólnie z radnym **Tadeuszem Lizutem** i wiceprezydent **Martą Pfeifer** uczestniczyliśmy w spotkaniu z Komendantem Straży Pożarnej. Informuję, że mimo braku drugiej trybuny od strony parku, stadion zostanie dopuszczony do użytkowania w już istniejącej części. To oznacza, że zaplanowane na ten rok wydarzenia sportowe nie są zagrożone. Składam serdeczne podziękowania dla pana Komendanta oraz wszystkich strażaków za zrozumienie sytuacji oraz zaangażowanie w znalezienie rozwiązania, które pozwoli użytkować stadion jeszcze w tym roku" – napisał 20 czerwca w mediach społecznościowych przewodniczący Rady Miasta Zamość, **Piotr Błażewicz**.

Po spotkaniu miasto złożyło nowy wniosek o dopuszczenie obiektu przez PSP do użytkowania – uzupełniono dokumentację oraz dodano nowe dokumenty. – W najbliższym czasie planowana jest ponowna kontrola przedstawiciela Straży Pożarnej i mamy nadzieję, że pozytywna decyzja – informuje **Jacek Bełz**, rzecznik prasowy prezydenta Zamościa. – To pozwoli przystąpić do dalszych prac przez Powiatowy Nadzór Budowlany w Zamościu. który odpowiada za dopuszczenie obiektu do użytkowania. Na dziś trudno określić kiedy może zakończyć się procedura.

Leszek Wójtowicz

Lech Majewski w Alei Sław

ZAMOŚĆ/NASZ PATRONAT

Prof. Lech Majewski będzie miał swoją tablicę w zamojskiej Alei Sław. Jej uroczyste odsłonięcie odbędzie się w piątek (27 czerwca), ale całe wydarzenie potrwa do niedzieli (29 czerwca). Zaplanowano wystawy, spotkania, koncerty, warsztaty oraz operetkę.

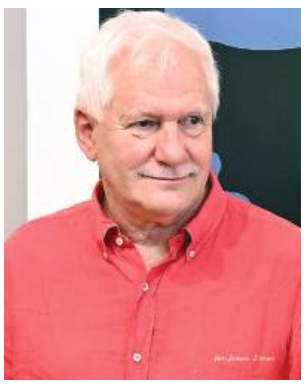

Prof. Lech Majewski. Fot. Janusz Zimon

W piątek zaplanowano odsłonięcie tablicy przy ul. Grodzkiej (godz. 16), otwarcie wystawy „Plakaty Lecha Majewskiego w świecie" oraz koncert „Komeda. Perspektywa Nova" w wykonaniu Magdaleny Kumorek i Macieja Tubisa. O godz. 20 rozpocznie się „Wieczór Mistrzów" – widowisko edukacyjno-plastyczno-filmowe z udziałem prof. Lecha Majewskiego oraz uczniów Państwowego Liceum Sztuk Plastycznych im. Bernarda Morando w Zamościu, które w tym roku obchodzi jubileusz 80-lecia.

W sobotę o godz. 16 przy ul. Grodzkiej rozpoczną się warsztaty projektowania plakatu „Mój Zamość" (poprowadzi je **Lech Majewski** z udziałem uczniów PLSP w Zamościu). O godz. 21 rozpocznie się koncert gitarowy Lecha Majewskiego „Gravity. Gitara – dźwięk – obraz" z udziałem **Piotra Welka** oraz duetu Separacja (**Barbara Rabiega** i **Waldek Kondraciuk**).

W niedzielę o godz. 19 na Muzycznej Scenie Plenerowej Zamojskiej Akademii Kultury (ul. Akademicka 8) zaplanowano „Noc w Wenecji" – operetkę J. Straussa (Arte Creatura Teatr Muzyczny w Krakowie i Orkiestra Symfoniczna im. Karola Namysłowskiego w Zamościu pod batutą Tadeusza Wicherka) oraz performance „Noc w Zamościu – prof. Lech Majewski maluje na żywo".

Prof. Lech Majewski to znakomity grafik i plakacista. Jest absolwentem PLSP w Zamościu. – Honorując prof. Lecha Majewskiego, wybitnego absolwenta prestiżowego zamojskiego „Plastyka", który w tym roku świętuje jubileusz 80-lecia, podkreślamy niezwykle ważną rolę tej szkoły artystycznej w życiu miasta, regionu i kraju, z której wyszli uznani artyści – podkreśla Teresa Madej, pomysłodawczyni Alei Sław w Zamościu. – **Lech Majewski** urodził się w 1947 r. w Olsztynie, ale swój talent rozwijał w liceum plastycznym w dalekim Zamościu. Dziś ten światowej klasy artysta sławi Zamość i Polskę od Ameryki Południowej po Japonię.

Partnerem wydarzenia pn. „XVIII edycja Aleja Sław – Lech Majewski w Alei Sław" jest Województwo Lubelskie – „Lubelskie Smakuj życie!".

lew

eprasa.pl 04c43842b9

To ma być obywatelski sprzeciw

Pikieta antyimigracyjna

ZAMOŚĆ

W Zamościu wraca temat obywatelskiej uchwały w sprawie nielegalnych imigrantów. W niedzielę (29 czerwca) na Rynku Wielkim planowana jest pikieta, a dzień później na sesji spotkają się zamojscy radni. W porządku obrad Rady Miasta Zamość ma znaleźć się przygotowany przez mieszkańców miasta projekt uchwały antyimigracyjnej.

Tak było 26 maja. **Fot. fb Sławomir Zawiślak**

SZANOWNI MIESZKAŃCY ZAMOŚCIA

29 CZERWCA 2025 R. (NIEDZIELA), GODZ. 14:00 – POD RATUSZEM W ZAMOŚCIU

OBYWATELSKI SPRZECIW

PRZYJDŹ ...

ZAWALCZ O BEZPIECZEŃSTWO SWOJE I SWOJEJ RODZINY.

POKAŻMY, ŻE GŁOS MIESZKAŃCÓW SIĘ LICZY.

BEZ WASZEGO GŁOSU I OBECNOŚCI RADA MIASTA NIE PODEJMIE UCHWAŁY POD KTÓRĄ 1000 MIESZKAŃCÓW ZŁOŻYŁO PODPISY.

OBYWATELSKA UCHWAŁA SPRZECIWIA SIĘ LOKOWANIU NIELEGALNYCH IMIGRANTÓW W MIEŚCIE ZAMOŚCIU.

PRZYJDŹ – UPOMNIJ SIĘ O SWOJE PRAWA!!!

Wdniu 29 czerwca 2025 r. (tj. niedziela) od godziny 14:00 organizowane jest zgromadzenie, którego celem jest wyrażenie sprzeciwu wobec obecności i potencjalnego napływu nielegalnych migrantów do miasta Zamość – taką informację można znaleźć w Biuletynie Informacji Publicznej (BIP) Urzędu Miasta Zamość.

Zgromadzenie organizuje zawiązany w maju społeczny Komitet Inicjatywy Obywatelskiej pod przewodnictwem radnego poprzedniej kadencji Rady Miasta Zamość **Leszka Tabiszewskiego**. „Przyjdź… Zawalcz o bezpieczeństwo swoje i swojej rodziny. Pokażmy, że głos mieszkańców się liczy. Bez Waszego głosu i obecności Rada Miasta nie podejmie uchwały, pod którą 1 000 mieszkańców złożyło podpisy” – czytamy na ulotce.

Obywatelska uchwała, o czym będzie niżej, sprzeciwia się lokowaniu nielegalnych imigrantów w Zamościu.

Uchwała za uchwałą

Przypomnijmy: w połowie kwietnia zamojscy radni uchylili przyjętą dwa tygodnie wcześniej uchwałę w sprawie „wyrażenia stanowiska w zakresie podjęcia działań zmierzających do zatrzymania napływu nielegalnych imigrantów i ich lokowania w województwie lubelskim”. Jako powód podano, że rada „nie posiada kompetencji do wyrażania stanowiska w imieniu Województwa Lubelskiego”, lecz w tle znalazło się ponad 60 mln zł unijnych pieniędzy, które – przez uchwałę o wydźwięku dyskryminacyjnym – mogły przejść miastu koło nosa.

9 maja zawiązał się społeczny komitet, który pod projektem uchwały sprzeciwiającej się przyjmowaniu nielegalnych imigrantów zebrał w ekspresowym tempie ponad 1 tys. podpisów (wymóg formalny to 300). W połowie maja Leszek Tabiszewski złożył w Biurze Rady Miasta komplet dokumentów. Projekt uchwały – po drobnej autopoprawce – został formalnie dopuszczony do procedowania. Sesję zaplanowano na 26 maja.

W dniu obrad przewodniczący Rady Miasta Zamość, **Piotr Błażewicz** (PiS), zaproponował wprowadzenie dodatkowego punktu do porządku obrad. Wywiązała się ostra dyskusja. Radni PiS opowiedzieli się za dopuszczeniem uchwały, natomiast radni KO i KWW Rafała Zwolaka stanowczo się temu sprzeciwili. Podczas głosowania za wprowadzeniem pod obrady uchwały w sprawie „wyrażenia stanowiska w przedmiocie ewentualnego lokowania na terenie Miasta Zamość imigrantów, którzy nielegalnie przekroczyli granice Rzeczypospolitej Polskiej i Unii Europejskiej” zagłosowało tylko 7 radnych PiS (przeciw było 5 radnych KO), dlatego radni nie zajęli się obywatelskim projektem uchwały (zabrakło wymaganej większości 12 głosów). – Nie daliście rady sprostać temu zadaniu – powiedział obecny na sesji poseł **Sławomir Zawiślak** (wtedy jeszcze PiS, dziś już Konfederacja Korony Polskiej), który w swoim wystąpieniu mówił o zagrożeniu nielegalną migracją i krytykował Unię Europejską.

Gorąco w Ratuszu

Po zarządzonej przerwie obrady wznowiono. Jednak wtedy okazało się, że część radnych nie wróciła na sesję, co miało związek z obecnością w Ratuszu przedstawicieli Ruchu Obrony Granic – **Roberta Bąkiewicza** i **Jacka Wrony** – oraz ekipy TV Republika. Przewodniczący zarządził kilkugodzinną przerwę. W tym czasie Bąkiewicz i Wrona informowali zebranych mieszkańców oraz pozostałych na sali obrad radnych o konsekwencjach nielegalnej imigracji. Później pojawiła się Straż Miejska z żądaniem opuszczenia sali obrad przez wszystkich, co spotkało się ze sprzeciwem mieszkańców, którzy skandowali: „Hańba” i „Tchórze”.

Przypomnijmy, że prezydent Zamościa **Rafał Zwolak** oraz radni KO uznali, że na majowej sesji, która odbyła się na 6 dni przed II turą wyborów prezydenckich, doszło do agitacji wyborczej na terenie urzędu miasta i – oddzielnie – zawiadomili o tym fakcie organy ścigania.

Piotr Błażewicz zapewnił w maju, że projekt uchwały przejdzie przez komisje stałe, a na koniec zostanie skierowany pod obrady na kolejnej sesji, która zaplanowana jest na 30 czerwca. – I zgodnie z zapowiedzią obywatelski projekt uchwały znajdzie się w porządku obrad – zapewnia przewodniczący Rady Miasta Zamość.

Dzień wcześniej szykuje się pod Ratuszem pikieta.

Do tematu wrócimy.

Leszek Wójtowicz

Rusza budowa drogi

POW. ZAMOJSKI

Przedsiębiorstwo Robót Drogowych w Zamościu wygrało przetarg i niedługo rozpocznie budowę drogi powiatowej Nielisz–Michalów–Szczebrzeszyn. Warta ponad 18 mln zł inwestycja ma być gotowa w maju przyszłego roku.

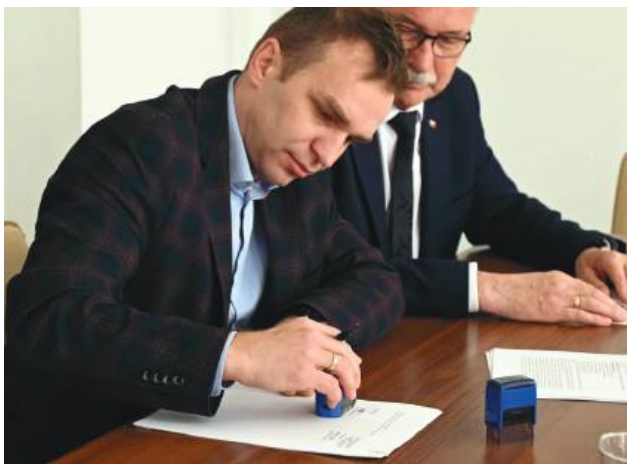

Umowa została podpisana. Na zdjęciu: Piotr Kuter i Stanisław Grześko. **Fot. Starostwo Powiatowe w Zamościu**

Umowa z wykonawcą została podpisana 6 czerwca. W spotkaniu uczestniczyli starosta zamojski **Stanisław Grześko** wraz ze swoim zastępcą **Krzysztofem Rusztynem**, a umowę z wykonawcą, reprezentowanym przez prezesa PRD **Marcina Basaka**, podpisał w imieniu Zarządu Powiatu w Zamościu dyrektor Zarządu Dróg Powiatowych w Zamościu **Piotr Kuter**.

Droga powiatowa Nielisz–Michalów–Szczebrzeszyn przebiega przez teren trzech gmin: Nielisz, Sułów i Szczebrzeszyn. – Potrzeba jej przebudowy wynika z konieczności poprawy parametrów technicznych, co pozwoli na efektywne wykorzystanie możliwości rozwojowych terenu wzdłuż drogi – informuje starosta zamojski Stanisław Grześko.

Wdrożenie projektu zapewni dostosowanie drogi do ruchu pojazdów o dopuszczalnym nacisku pojedynczej osi napędowej do 11,5 t. Ujednolicenie szerokości jezdni do 5,5 m (nowa nawierzchnia), wykonanie poszerzeń na łukach, nowych poboczy i chodników, odwodnienia oraz czytelne oznakowanie wpłyną na poprawę przepustowości i komfortu jazdy.

Warto podkreślić, że projektowana droga prowadzi wzdłuż zalewu w Nieliszu, czyli największego sztucznego zbiornika wodnego na Lubelszczyźnie o powierzchni 950 ha, a więc obszaru zagospodarowanego pod turystykę i związaną z nią działalnością gospodarczą (hotel, kwatery agroturystyczne, noclegi, wypożyczalnie sprzętu wodnego itp.).

Zadanie ma kosztować 18,3 mln zł, z czego połowa to dofinansowanie ze środków Rządowego Funduszu Rozwoju Dróg. Udział w kosztach inwestycji zadeklarowały również gminy: Nielisz, Sułów i Szczebrzeszyn. Nowa droga ma być oddana do użytku w maju przyszłego roku.

Zakończenie realizacji inwestycji zaplanowano na maj przyszłego roku.

lew

Na twórczych ścieżkach

ZAMOŚĆ

To wyjątkowy cykl bezpłatnych warsztatów artystycznych i edukacyjnych, których celem jest wspieranie rozwoju emocjonalnego, przeciwdziałanie uzależnieniom oraz promocja zdrowego stylu życia. Muzeum Zamojskie w Zamościu zaprasza dzieci, młodzież oraz ich rodziców do udziału w wakacyjnym projekcie „Twórcze Ścieżki – przez sztukę, emocje i wartości”.

Projekt, który rusza już 26 czerwca, skierowany jest do dzieci i młodzieży w wieku 10-18 lat, mieszkających w Zamościu lub uczących się w zamojskich szkołach. W działania będą aktywnie włączać się także rodzice i opiekunowie. W ramach siedmiu spotkań wakacyjnych uczestnicy wezmą udział w warsztatach rękodzielniczych i zajęciach artystycznych, które pomogą im rozwijać umiejętności społeczne, radzić sobie ze stresem i trudnymi emocjami, a także budować pozytywny obraz siebie.

Udział w projekcie jest bezpłatny, ale liczba miejsc ograniczona. Obowiązują zapisy przez formularz Google: https://forms.gle/edrnqrUmwGav1tzR9.

Początek już w czwartek (26 czerwca) o godz. 13.30. Gościem specjalnym będzie **Przemysław Zambrzycki** z Persjarni Zambrzyckich, który wprowadzi uczestników w świat polskiego rękodzieła i szlacheckiej mody. Harmonogram wszystkich spotkań oraz szczegóły dostępne są na stronie Muzeum Zamojskiego – www.muzeum-zamojskie.pl.

Projekt jest dofinansowany ze środków Miejskiego Programu Profilaktyki i Rozwiązywania Problemów Alkoholowych oraz Przeciwdziałania Narkomanii.

lew

flesz em ZAMOŚĆ

Gmina Szczebrzeszyn

■ **NA OPIEKĘ DŁUGOTERMINOWĄ.** Organem prowadzącym szpital w Szczebrzeszynie jest Starostwo Powiatowe w Zamościu, które już kilka miesięcy temu informowało, że w przyszłym roku planowane jest otwarcie oddziału opieki długoterminowej na 30 łóżek. Teraz przyszła pora na podpisanie umowy z firmą Lubren na rozbudowę i przebudowę budynków wraz z niezbędną infrastrukturą na potrzeby opieki długoterminowej w SP ZOZ w Szczebrzeszynie. Przedsięwzięcie możliwe jest dzięki środkom pozyskanym z Krajowego Planu Odbudowy i Zwiększenia Odporności (KPO). Złożony przez szpital wniosek w naborze Ministerstwa Zdrowia uzyskał pozytywną rekomendację do realizacji, dzięki czemu jednostka otrzymała dofinansowanie w wysokości prawie 13 mln zł. Przedsięwzięcie poprawi jakość usług medycznych świadczonych mieszkańcom powiatu, zwłaszcza osobom starszym i potrzebującym specjalistycznej opieki.

Gmina Zamość

■ **DZIECI MAJĄ SWÓJ PLAC.** To była kontynuacja rozpoczętej w zeszłym roku budowy placu zabaw dla dzieci w miejscowości Hubale. W ramach inwestycji na terenie rekreacyjnym przy świetlicy wiejskiej zamontowano czterokątne urządzenie sprawnościowe oraz karuzelę tarczową z siedziskami. Wykonawcą inwestycji była firma z Lublina. Całkowita wartość zadania wyniosła ponad 22 tys. zł brutto i została w całości pokryta ze środków Funduszu Sołeckiego Sołectwa Hubale. Inwestycja została już oficjalnie odebrana.

■ **ZIELONO PRZY SZKOLE.** „Zielone Serce Szkoły” – to inicjatywa, w ramach której uczniowie i nauczyciele Szkoły Podstawowej w Białowoli wraz z mieszkańcami wspólnie wzbogacili teren wokół szkoły w zieloną przestrzeń pełną drzew, krzewów i róż. Realizacja projektu była możliwa dzięki wsparciu finansowemu z funduszy sołeckich miejscowości: Białowola, Zalesie i Lipsko-Kosobudy. Społeczność SP w Białowoli serdecznie dziękuje wszystkim, którzy włączyli się w akcję.

Gmina Zwierzyniec

■ **NA LUDOWĄ NUTĘ.** Starostwo Powiatowe w Zamościu organizuje 6 lipca pod patronatem „Kroniki Tygodnia” XXVI Zamojskie Dni Folkloru z udziałem zespołów śpiewaczych, kapel ludowych, chórów oraz twórców ludowych. Impreza odbędzie się na dziedzińcu Zespołu Szkół i Placówek Oświatowych przy ul. Browarnej 1 w Zwierzyńcu. – „Już od 26 lat, w pierwszą niedzielę lipca, spotykamy się z miłośnikami naszej rodzimej kultury, aby wspólnie uczestniczyć w wyjątkowym koncercie. To wydarzenie ożywia dawne melodie, pieśni i przyśpiewki ludowe Zamojszczyzny. Każda edycja festiwalu to cały dzień wypełniony barwnymi występami zespołów śpiewaczych, kapel ludowych, chórów i solistów z towarzyszącym kiermaszem sztuki ludowej” – informują organizatorzy. Rozpoczęcie festiwalu o godz. 10.

lew

eprasa.pl 04c43842b9

fleszem HRUBIESZÓW

Powiat hrubieszowski

■ **SESJA ABSOLUTORYJNA W STAROSTWIE.** W środę, 25 czerwca, w sali konferencyjnej Starostwa Powiatowego w Hrubieszowie odbędzie się sesja absolutoryjna rady tego powiatu. Radni rozpatrzą sprawozdanie finansowe oraz sprawozdanie Zarządu Powiatu z wykonania ubiegłorocznego budżetu. Ocenią również pracę zarządu powiatu w minionym roku budżetowym i podejmą uchwałę w sprawie udzielenia mu absolutorium. Przewidziano także debatę nad Raportem o stanie Powiatu Hrubieszowskiego oraz rozpatrzenie projektu uchwały w sprawie udzielenia wotum zaufania Zarządowi Powiatu. Ponadto radni zajmą się zatwierdzeniem rocznego sprawozdania finansowego SPZOZ w Hrubieszowie. Na uwagę zasługuje również blok czterech projektów uchwał dotyczących rozpatrzenia skarg na działania Starosty Hrubieszowskiego. Początek sesji o godz. 10.30.

■ **HRUBIESZOWIANKA LAUREATKĄ KONKURSU PUSZKINOWSKIEGO.** Trzecioklasistka z Liceum Ogólnokształcącego im. Staszica w Hrubieszowie, **Aleksandra Słotwińska**, zdobyła pierwsze miejsce w XV Międzynarodowym Konkursie Puszkinowskim. Wyniki ogłoszono 6 czerwca. Konkurs zgromadził uczestników z ponad 20 krajów, m.in. z Gruzji, Japonii i Chin. Uczestnicy musieli wykazać się znajomością twórczości wybitnego rosyjskiego poety, Aleksandra Puszkina. Aleksandra Słotwińska wraz z koleżanką **Mileną Bielecką** z klasy III E zdecydowały się na udział w kategorii pracy pisemnej. Ich zadaniem było napisanie eseju, w którym miały przedstawić współczesne odczytanie przesłań i idei Puszkina, pokazując, co najbardziej porusza ich młode serca. Jury oceniło ponad 200 tekstów, biorąc pod uwagę twórcze podejście, poprawność językową oraz interpretację i przekaz. Zwycięstwo hrubieszowianki przy tak ogromnej konkurencji jest dowodem na jej talent i głębokie zrozumienie literatury. Ogromne podziękowania należą się **Neonili Pawluk**, która zmotywowała uczennice do udziału w konkursie i zapewniła im opiekę merytoryczną.

■ **KOLEJNE MEDALE DLA HRUBIESZOWIAN.** 14 i 15 czerwca na lotnisku Aeroklubu Gliwickiego odbyły się Mistrzostwa Polski Modeli Latających dla Juniorów Młodszych. Zawodnicy Hrubieszowskiego Stowarzyszenia Modelarzy Lotniczych rywalizowali z ponad setką zawodników z całej Polski. Hrubieszowianie zdobyli trzy medale, w tym jeden złoty. **Aleksander Ząbek** wywalczył 1. miejsce i tytuł mistrza Polski w klasie F1H (modele swobodnie latające), a **Jan Kmieć** – drugie miejsce i tytuł wicemistrza Polski w tej samej klasie. Natomiast **Oskar Kaczor** zajął 2. miejsce i tytuł wicemistrza Polski w klasie F2B/M (modele na uwięzi). Hrubieszów reprezentowali również **Michał Dziedzic**, **Jakub Cierech** i **Mikołaj Poliszuk**, którzy nie mniej dzielnie walczyli

Ponad rok temu Hrubieszowski Uniwersytet Trzeciego Wieku zaczynał z 66 słuchaczami, a obecnie jest ich ponad trzy razy tyle

Seniorzy z Hrubieszowa łakną wiedzy, edukacji i spotkań

HRUBIESZÓW

13 czerwca uroczyście zakończono III semestr w Hrubieszowskim Uniwersytecie Trzeciego Wieku. Wszyscy słuchacze otrzymali łącznie 188 indeksów. Kilkoro najaktywniejszych i najbardziej zaangażowanych odebrało po dwa indeksy – na jednym nie sposób było pomieścić wszystkich wpisów o uczestnictwie w zajęciach, w których faktycznie wzięli udział.

Najbardziej aktywni i zaangażowani słuchacze HUTW otrzymali dodatkowe indeksy.
Fot. Dariusz Duda/FB Hrubieszów Miasto z Klimatem

Uroczyste zakończenie semestru HUTW.

Pierwszy semestr Hrubieszowskiego Uniwersytetu Trzeciego Wieku zainaugurowano w lutym 2024 roku. W ciągu jednego dnia podczas rekrutacji w Hrubieszowskim Centrum Dziedzictwa – Miejskiej Bibliotece Publicznej zapisało się 66 osób, a limit miejsc na niektóre zajęcia został wyczerpany. Uniwersytet dla seniorów utworzono pod honorowym patronatem burmistrza Hrubieszowa i w partnerstwie z Hrubieszowską Radą Seniorów.

W ofercie Hrubieszowskiego Uniwersytetu Trzeciego Wieku znalazły się: nauka języka angielskiego dla początkujących i zaawansowanych, zajęcia usprawniające ciało, a także spotkania „Hrubieszów – dzielimy się wspomnieniami". Uniwersytet prowadzi edukację cyfrową, zajęcia muzyczne, gimnastykę umysłu, klub karciany, a „Złote ręce seniora" to kreatywne zajęcia manualne.

Mimo słusznego wieku nadal bardzo chętni i kreatywni

W zakończonym kilka dni temu semestrze odbywały się również zajęcia nauki dobrych manier pt. „Konwenans towarzyski".

– W każdy piątek mieliśmy otwarte spotkania, na które zapraszałam różnych wykładowców. Była florystka, a także panie psycholożki z poradni psychologicznej i ze szpitala, odbyło się spotkanie ze znanym w regionie historykiem. Były jeszcze zajęcia z teatru, a także „Złote ręce seniora". To, co zrobili słuchacze, od dziergania, zaskoczyło nas bardzo. Udziergali z włóczki „ubranko" i przyozdobili nim drzewo przy bibliotece oraz drugie drzewo. Pani Łucja wydziergała piękne logo z okazji 625-lecia Hrubieszowa. Fajnie to wygląda. Pewnie z czasem się zniszczy, ale przez wakacje będziemy mieć ładnie – mówi **Jolanta Janiec**, dyrektor Hrubieszowskiego Centrum Dziedzictwa – Miejskiej Biblioteki Publicznej w Hrubieszowie.

Uniwersytet współpracuje z Komendą Powiatową Policji, Komendą Powiatową Państwowej Straży Pożarnej oraz ze Strażą Miejską w Hrubieszowie.

W piątek 13 czerwca uroczyście zakończono III semestr Hrubieszowskiego Uniwersytetu Trzeciego Wieku.

– To był czas pełen wiedzy, pasji, spotkań i wspólnego rozwoju – niesamowity semestr – podkreśla Jolanta Janiec. – Wspólnie ze słuchaczami spędziliśmy 378,5 godziny w salach szkoleniowych. Zrealizowaliśmy 232 zajęcia, w których łącznie wzięło udział 2 977 uczestników. Jesteśmy ogromnie dumni, że uniwersytet stał się miejscem nie tylko nauki i rozwoju, ale również nawiązywania nowych przyjaźni i tworzenia niepowtarzalnych wspomnień – to najlepszy dowód na to, jak ważne i wartościowe są te spotkania – zaznacza dyrektorka Hrubieszowskiego Centrum Dziedzictwa.

Słuchacze przed wakacjami odebrali indeksy, a kilkoro nawet dwa

Najbardziej aktywni i zaangażowani słuchacze HUTW otrzymali dodatkowe indeksy, ponieważ ich semestralna aktywność była tak duża, że wpisy potwierdzające uczestnictwo w zajęciach nie zmieściły się w jednym indeksie. Słuchaczy, którzy przez cały semestr wykazali się 100-procentową frekwencją, udekorowano pamiątkowymi przypinkami „Student na 100 procent".

– To wyraz uznania i podziwu za ich pracowitość i determinację – tłumaczy dyrektor Jolanta Janiec.

Łucja Zabłocka otrzymała dyplom z wyrazami szczególnej wdzięczności za prowadzenie spotkań „Szydełkujemy", a także zajęć z szydełkowania dla dzieci w ramach wolontariatu oraz za wiele innych działań artystycznych w HUTW.

W zakończonym semestrze otworzono dwie dodatkowe filie uniwersytetu. Utworzono je dla seniorów mających kłopoty z poruszaniem się, aby mogli skorzystać z zajęć bliżej swojego domu. Zaraz po wakacjach, we wrześniu, rozpocznie się nabór słuchaczy na IV semestr Hrubieszowskiego Uniwersytetu Trzeciego Wieku.

Mariusz Parol

Pułkowe święto zwiadowców

HRUBIESZÓW

20 czerwca w Hrubieszowie uroczyście obchodzono święto 2. Hrubieszowskiego Pułku Rozpoznawczego. Ten wyjątkowy dzień był okazją do uczczenia bogatej tradycji tamtejszej jednostki wojskowej, a także do okazania wdzięczności żołnierzom za ich służbę oraz do zacieśnienia więzi tamtejszych żołnierzy ze społecznością lokalną.

Uczestników pułkowego święta hrubieszowskich zwiadowców tradycyjnie najbardziej interesowały pokazy broni, sprzętu i wyposażenia.

Uroczystości rozpoczęły się mszą świętą w Kościele pw. Matki Bożej Nieustającej Pomocy w Hrubieszowie. Odprawiono ją w intencji żołnierzy i pracowników resortu obrony narodowej.

„Był to moment zadumy i modlitwy za tych, którzy na co dzień służą Ojczyźnie, a także tych, którzy oddali za nią najwyższą ofiarę" – napisano na profilu 2. Hrubieszowskiego Pułku Rozpoznawczego na Facebooku.

Po mszy świętej oficjalna część obchodów pułkowego święta zwiadowców z Hrubieszowa rozpoczęła się na placu apelowym jednostki. Dowódca 2. HPR, płk **Krzysztof Sarnowski**, przyjął meldunek i dokonał przeglądu pododdziałów, a następnie powitał wszystkich zgromadzonych na uroczystościach.

Przyciągnęły one wielu mieszkańców Hrubieszowa i okolicznych miejscowości oraz zaproszonych gości. Po podniesieniu państwowej flagi na maszt odbyły się okolicznościowe przemówienia. Odczytano rozkazy i decyzje personalne dotyczące nagród oraz awansów na wyższe stopnie służbowe. Po wręczeniu odznaczeń i wyróżnień zasłużonym żołnierzom dowódca hrubieszowskich zwiadowców wraz z zaproszonymi gośćmi przyjął defiladę pododdziałów pułku. Wystąpiła orkiestra wojskowa, a hrubieszowscy zwiadowcy zaprezentowali pokaz sprawności i zintegrowania działań. Przedstawiono uzbrojenie, wyposażenie i sprzęt wojskowy, a także wyposażenie służb współpracujących ze zwiadowcami. Sporym zainteresowaniem cieszyły się pokazy skoków spadochronowych żołnierzy hrubieszowskiej jednostki.

„Nie zapomniano również o najmłodszych – dla nich przygotowano liczne atrakcje, między innymi dmuchańce, a dla wszystkich uczestników pułkowego święta był tradycyjny żołnierski poczęstunek. Obchody Święta Pułku były nie tylko wspólnym świętowaniem, ale przede wszystkim wyrazem głębokiego szacunku dla tradycji wojskowej i lokalnej tożsamości. 2. Hrubieszowski Pułk Rozpoznawczy po raz kolejny udowodnił swoje silne związki zarówno z regionem, jak i z kluczową misją obrony Rzeczypospolitej Polskiej" – podały informacyjne służby 2. Hrubieszowskiego Pułku Rozpoznawczego na Facebooku.

par, fot. 2.Hrubieszowski Pułk Rozpoznawczy.

eprasa.pl 04c43842b9

W ostatnią niedzielę, 22 czerwca, Julia Lachowska ze Strzyżowa (gmina Horodło), razem z 23 najpiękniejszymi Polkami, rywalizowała o tytuł Miss Polonia 2025

Piękna Julia ze Strzyżowa walczyła o koronę

GMINA HORODŁO

22 czerwca wieczorem, podczas Wielkiego Finału Miss Polonia 2025, ustępująca Miss Polonia, Maja Klajda, nałożyła bursztynową koronę swojej następczyni, którą okazała się pochodząca z Katowic Maja Todd. Dla wielu mieszkańców powiatu hrubieszowskiego wybór jednej z 24 kandydatek do tego tytułu powinien być inny – kibicowali Julii Lachowskiej, pochodzącej ze Strzyżowa w gminie Horodło.

W minioną niedzielę, podczas Wielkiego Finału Miss Polonia 2025 w Warszawie, Julia Lachowska wystąpiła z numerem 19.

Konkurs Miss Polonia jest najbardziej prestiżowym i najdłużej organizowanym konkursem piękności w Polsce. Pierwsze wybory odbyły się w 1929 roku. Ten tytuł i korona otwierają drzwi do międzynarodowej kariery, zarówno w modelingu, jak i show-biznesie. Eliminacje zaczynają się lokalnie – najpierw odbywają się wybory regionalne, a potem ćwierćfinały i półfinały. Do finału trafiają tylko najlepsze: zwycięzczynie i wicemiss regionów, a także kandydatki wyłonione przez organizatorów.

W wielkim finale stawką jest nie tylko korona Miss Polonia. Ten tytuł daje szansę reprezentowania Polski na arenie międzynarodowej. Laureatki konkursu reprezentują Polskę na największych światowych scenach. Miss Polonia, **Aneta Kręglicka**, jako pierwsza Polka zdobyła koronę Miss Świata w 1989 roku. Sukces ten powtórzyła **Karolina Bielawska** ponad trzy dekady później, zdobywając koronę Miss World w 2021 roku. A w tym roku **Maja Klajda**, dotychczasowa Miss Polonia, zdobyła tytuł wicemiss świata 2025. W niedzielę, 22 czerwca, poznaliśmy kolejną Miss Polonia. Na scenie wystąpiły 24 najpiękniejsze Polki. Wśród finalistek była pochodząca ze Strzyżowa (gmina Horodło) **Julia Lachowska**.

Tuż przed niedzielną galą Miss Polonia 2025 wszystkie 24 kandydatki przygotowywały się do wielkiego finału na zgrupowaniu w Hotelu Nosalowy Dwór w Zakopanem.

Ze Strzyżowa przez liceum w Hrubieszowie do stolicy

Od 6 lat Julia Lachowska mieszka w Warszawie. Wcześniej była uczennicą Liceum Ogólnokształcącego im. Stanisława Staszica w Hrubieszowie. Po maturze przeprowadziła się do stolicy, by tam studiować. Już ukończyła licencjat z dziennikarstwa na Uniwersytecie Warszawskim. Rok temu rozpoczęła studia magisterskie w Szkole Głównej Handlowej na kierunku marketing i zarządzanie. Studiuje, ale jednocześnie pracuje w jednej z telewizji w Warszawie.

– Nie jest to praca przed kamerą. Bardziej praca redakcyjno-techniczna, „od kuchni" – tłumaczy Julia Lachowska.

O konkursie Miss Polonia wielokrotnie słyszała i czytała, zanim zdecydowała, że również w nim wystartuje.

– Dla wszystkich dziewczyn, które biorą w nim udział, może to być super wstęp do różnych fajnych projektów. To jest bardzo rozwojowe. Udział w konkursie otwiera wiele dróg, np. w świecie modelingu, ale przede wszystkim jest to bardzo ciekawe doświadczenie, taka platforma do samorealizacji. Zgłosiłam się do konkursu, ponieważ uwielbiam wyzwania, a sam udział w tym wydarzeniu jest niezwykle prestiżowy i na pewno będzie cenną lekcją – mówi Julia Lachowska.

Do konkursu Miss Polonia można zakwalifikować się na dwa sposoby: albo dzięki zwycięstwu w konkursie regionalnym Miss Polonia, albo przez udział w castingu open i awans do finału tego konkursu.

– Pochodzę z bardzo małej miejscowości, ze Strzyżowa nad Bugiem. Chcę przekazać wszystkim młodym dziewczynom, zwłaszcza z tych mniejszych miejscowości, że niezależnie od tego, skąd pochodzimy, możemy osiągać sukcesy i spełniać swoje plany i marzenia. Na moim przykładzie: pracować w telewizji, jako modelka i brać udział w tak prestiżowym konkursie. Tak naprawdę obecnie nie ma barier, trzeba naprawdę uwierzyć w siebie. Na początku możemy mieć trudniejszy start, ale nie ma przeszkód nie do pokonania. Chciałabym również pokazać, że można godzić jednocześnie wiele obowiązków – studia, praca, konkurs i jeszcze mieć pasje oraz życie prywatne. Może zmotywuję inne dziewczyny, zwłaszcza te z małych miejscowości, takich jak Strzyżów – podkreśla kandydatka do korony Miss Polonia 2025.

Swój projekt charytatywny o hejcie i tym, jak sobie z nim radzić, Julia Lachowska zrealizowała w Szkole Podstawowej w Strzyżowie, której przed laty była uczennicą.

Urodziła się w Lublinie, ale wychowała w Strzyżowie

– Urodziłam się w Lublinie, ale od dzieciństwa mieszkam w Strzyżowie – zastrzega kandydatka do korony Miss Polonia 2025. – Obecnie mieszkają tam moi rodzice. Mój brat jest korespondentem wojennym, więc raczej już też, tak jak ja, nie powróci w rodzinne strony – do Strzyżowa. Pracuje w TVP, ale wcześniej również w Polsacie i TVN-ie – opowiada Julia Lachowska.

Na pytanie, czy za kilka dni podczas gali Konkursu Miss Polonia 2025 rodzina będzie oglądała jej występ przed telewizorami w Strzyżowie, Julia Lachowska odpowiada:

– Moja mama i brat będą podczas gali na miejscu w Warszawie. Ale mój dziadek będzie oglądał finał przed telewizorem w Strzyżowie. Nie, na razie nie czuję tremy. Być może jeszcze do mnie nie dociera ten stres. Obecne przygotowania, szkolenia, przymiarki tak zajmują mi czas, że nie ma kiedy się stresować – tłumaczyła Julia Lachowska.

Kandydatki do tytułu Miss Polonia 2025 przed finałem miały przygotować i zrealizować jakiś projekt charytatywny.

– Zrealizowałam projekt o hejcie i o tym, jak sobie z nim radzić. W przeszłości sama go doświadczyłam. Wiem, że wśród dzieci i młodzieży ten problem jest coraz większy. Projekt przeprowadziłam w Strzyżowie, w tamtejszej Szkole Podstawowej, w której kiedyś byłam uczennicą. Zorganizowałam także dla uczniów zajęcia motywacyjne. Podczas warsztatów dzieci miały za zadanie wypisać w koronach swoje dobre cechy, pasje i marzenia. Głównym celem tych zajęć było pokazanie uczniom, że nawet ci, którzy pochodzą z małych miejscowości, mogą spełniać swoje marzenia – czy to mieszkać w Warszawie, pracować w telewizji, czy startować w takich konkursach jak Miss Polonia – najbardziej prestiżowym konkursie w Polsce – tłumaczy Julia Lachowska, która bardzo często podkreśla swoje związki ze Strzyżowem.

W niedzielny wieczór, podczas gali Miss Polonia 2025, tytuł ten i bursztynową koronę najpiękniejszej Polki przyznano pochodzącej z Katowic **Mai Todd**. Pierwszą wicemiss Polonia 2025 została **Julia Łuczak**, która otrzymała także tytuł Miss Publiczności oraz Miss serwisu NaszeMiasto.pl. Drugą wicemiss Polonia 2025 ogłoszono **Justynę Roguską**, a tytuł Miss Piękna z Przesłaniem otrzymała **Dominika Żak**.

Mariusz Parol

fleszem HRUBIESZÓW

w swoich kategoriach. Udział w zawodach i sukcesy były możliwe dzięki wsparciu burmistrza Hrubieszowa oraz Banku Spółdzielczego w Izbicy.

Dołhobyczów

WYDAWANIE ŻYWNOŚCI W DOŁHOBYCZOWIE I PRZEWODOWIE. Mieszkańcy gminy Dołhobyczów zakwalifikowani przez Gminny Ośrodek Pomocy Społecznej w Dołhobyczowie wkrótce będą mogli odebrać artykuły spożywcze w ramach Programu Fundusze Europejskie na Pomoc Żywnościową 2021–2027 (FEPŻ) – Podprogram 2024. Akcja jest współfinansowana ze środków Europejskiego Funduszu Społecznego Plus (EFS+). Odbiór żywności odbędzie się w Przewodowie, obok Domu Kultury. We czwartek, 26 czerwca, żywność będzie wydawana w godzinach od 8.00 do 14.30, a w piątek, 27 czerwca – w godzinach od 9.00 do 14.00. Organizatorami akcji są: Stowarzyszenie „Aktywni" w Przewodowie, Gminny Ośrodek Pomocy Społecznej w Dołhobyczowie oraz wójt tej gminy.

Horodło

POWALCZĄ O PUCHAR NAJLEPSZYCH STRAŻAKÓW. Zarząd Oddziału Gminnego Związku OSP RP w Horodle oraz OSP w Strzyżowie zapraszają mieszkańców na Gminne Zawody Sportowo-Pożarnicze. Zmagania druhów odbędą się w sobotę, 29 czerwca, o godz. 10.00 w Strzyżowie. To doskonała okazja, by zobaczyć, jak strażacy-ochotnicy z gminy Horodło prezentują swoje umiejętności, sprawność fizyczną i zgranie zespołowe.

Mircze

ZA DWA MIESIĄCE BEZPŁATNA MAMMOGRAFIA. 27 sierpnia (środa) mieszkanki gminy Mircze będą miały okazję skorzystać z bezpłatnych badań mammograficznych. Mobilna pracownia Medica.org.pl zaparkuje przy Gminnej Bibliotece w Mirczu, przy ul. Kryłowskiej 45. Bezpłatna mammografia skierowana jest do pań w wieku 45-74 lata, które w ciągu ostatnich 24 miesięcy nie korzystały z takiego badania. Aby umówić się na mammografię, wystarczy wcześniej zadzwonić pod nr tel. 42 254 64 17.

Uchanie

W STASZICU UCZCZONO PAMIĘĆ OFIAR II WOJNY ŚWIATOWEJ. W niedzielę, 15 czerwca, w lesie przy pomniku „Pamięci pomordowanych Polaków w latach 1939–1947…" w Staszicu odbyły się uroczystości patriotyczno-religijne. Upamiętniono tragiczne wydarzenia z czasów II wojny światowej. Mszę świętą w intencji ofiar II wojny światowej odprawił proboszcz uchańskiej parafii, ks. **Dariusz Bajwoluk**. Delegacje złożyły wieńce, zapalono znicze i oddano hołd pomordowanym. W uroczystościach uczestniczyły delegacje z pocztami sztandarowymi.

par

eprasa.pl 04c43842b9

fleszem TOMASZÓW LUB.

Powiat tomaszowski

UWAGA NA SZCZEPIONKI. W dniach 27-29 czerwca na terenie województwa lubelskiego zaplanowano dodatkową akcję szczepień lisów wolno żyjących przeciwko wściekliźnie. Szczepionki będą zrzucane z samolotów oraz ręcznie wykładane przez pracowników Inspekcji Weterynaryjnej. Dawkę szczepionki stanowi blister z płynem, zatopiony w przynęcie o brązowo-zielonym kolorze. Właściciele kotów i psów powinni pilnować, by ich zwierzęta nie miały kontaktu ze szczepionką. Może ona bowiem wywołać zaburzenia układu pokarmowego. Gdyby doszło do tego, że nasz pupil zje szczepionkę, trzeba będzie udać się z nim do weterynarza. W przypadku kontaktu człowieka z zawartością blistra zaleca się natychmiastowe umycie skóry wodą z mydłem i konsultację z lekarzem. Lubelski Wojewódzki Lekarz Weterynarii podkreśla, że taką ostrożność należy zachować do dwóch tygodni od wyłożenia szczepionek. Uwaga! Termin szczepień może ulec zmianie – aktualne informacje dostępne są na stronie internetowej www.wiw.lublin.pl.

PUCHAR WÓJTOWICZA. 5 lipca na boiskach Ośrodka Sportu i Rekreacji w Tomaszowie Lubelskim rozegrany zostanie Puchar Wójtowicza w siatkówce plażowej. Turniej odbędzie się w ramach czwartej edycji Bogdanka Beach Volley Cup im. **Tomasza Wójtowicza**. Zawody gwarantują sportowe emocje, rywalizację na wysokim poziomie i wyjątkową atmosferę. W tym roku eliminacje odbędą się w czterech miastach: poza Tomaszowem – w Międzyrzecu Podlaskim (13 lipca), w Zamościu (26 lipca) i w Puławach (3 sierpnia). Zwieńczeniem zmagań będzie wielki finał w Lublinie, zaplanowany na 23 sierpnia, gdzie najlepsze cztery pary z każdego turnieju eliminacyjnego powalczą o tytuł mistrzowski. Udział w turnieju jest bezpłatny. Zgłoszenia przyjmowane są online na stronie fundacjawojtowicza.pl. Organizatorem wydarzenia jest Fundacja im. Tomasza Wójtowicza, a sponsorem tytularnym LW Bogdanka. Wstęp dla kibiców wolny.

NOWY AMBULANS. 12 czerwca dyrektor Samodzielnego Publicznego Zespołu Opieki Zdrowotnej w Tomaszowie Lubelskim podpisał umowę o udzielenie szpitalowi dotacji w wysokości 100 000 zł przeznaczonej na zakup nowoczesnego ambulansu medycznego typu C wraz z noszami. Ambulans został już zakupiony i służy mieszkańcom (stacjonuje w Ulhówku). Dzięki temu system ratownictwa medycznego w regionie zyskał nowoczesne wsparcie – ratownicy będą mogli szybciej dotrzeć do pacjentów.

Tomaszów Lubelski

LATA 20., LATA 30. Chcesz poczuć klimat minionych lat? Zawsze marzyłeś, by ubrać się w historyczny strój, ale nie miałeś okazji, by się w nim zaprezentować?

Schron pod Bełżcem wchodził w skład pierwszej linii obrony. Przetrwał wojnę, ale...

Przez budowę drogi wyjątkowy schron może zniknąć

BEŁŻEC

Podczas prac przygotowawczych do budowy drogi ekspresowej S17 w okolicach Bełżca odsłonięto ruiny polowego schronu z czasów II wojny światowej. Obiekt był od lat znany pasjonatom historii i rodowitym mieszkańcom, ale dopiero teraz, po wycince lasu, stał się w pełni widoczny, a informację o nim nagłośniły media. Niestety, w związku z inwestycją drogową dalszy los schronu jest już raczej przesądzony.

Schron został wysadzony przez polskich saperów po II wojnie światowej.
Fot. Wojewódzki Lubelski Konserwator Zabytków

Odkrycie z Bełżca to jednoizbowy schron polowy do ognia czołowego dla broni przeciwpancernej. Informacją o nim pochwalił się w mediach społecznościowych Lubelski Wojewódzki Konserwator Zabytków. Napisał, że schron ukazał się po wycince drzew na trasie planowanej do budowy drogi ekspresowej S17. Podkreślił, że jest to niecodzienne znalezisko na stanowisku archeologicznym, ponieważ jest to jedyny tego rodzaju schron zachowany na terenie polskiego odcinka Rawsko-Ruskiego Rejonu Umocnionego.

Nie takie znów odkrycie

Dla grzybiarzy, którzy w tamtym terenie bywali wielokrotnie, mieszkańców Bełżca i regionalistów nie jest to jednak w tej chwili żadna nowość ani zaskoczenie.

Paweł Sokalski, regionalista z Tomaszowa Lubelskiego, już w dzieciństwie miał styczność z innymi schronami. O tym z Bełżca dowiedział się w latach 90. od ojca, który stamtąd pochodził. Wtedy też zainteresował się bardziej tematem. Wspomina, że zaczęło się od chęci pokazania znajomym rodzinnego Roztocza na fotografiach. Na kadrach miały się znaleźć cerkwie, lasy, no i bunkry, a trzeba dodać, że około 30 lat temu o tych ostatnich nie było ogólnodostępnych informacji, jedynie kilka lokalizacji na mapach.

– O szczegółach, typach schronów czy wyposażeniu w ogóle nie było mowy. Po sfotografowaniu kilkudziesięciu obiektów pojawiła się chęć odnalezienia wszystkich, w początkowym okresie jedynie pod kątem turystycznym, bez wnikania w szczegóły i typologię obiektów. Z czasem, kiedy różnice pomiędzy obiektami stały się ewidentne, pojawiła się potrzeba dokładniejszego usystematyzowania i opisania tych obiektów pod kątem technicznym czy uzbrojenia – mówi Paweł Sokalski, były mieszkaniec Lubyczy Królewskiej.

Lata poszukiwań

Znalezienie schronu w Bełżcu nie było łatwe. Kilkakrotnie z wyjazdów poszukiwawczych Paweł Sokalski wracał z niczym. Aż w końcu w lutym 2012 roku się udało.

– Dla osób zainteresowanych umocnieniami to jest ciekawy obiekt, bo znajduje się na Rawsko-Ruskim Rejonie Umocnionym w granicach Polski. Wybudowano tylko jeden taki egzemplarz, podczas gdy w pasie przesłaniania zrealizowano 40 schronów, wszystkie do ognia bocznego dla broni maszynowej i dla broni przeciwpancernej, tylko ten jeden jest schronem do ognia czołowego. Schron prawie na pewno nie brał udziału w walkach w czerwcu 1941 roku, choć teren na zachód od schronu był bombardowany – w terenie są jeszcze widoczne ślady wybuchów – opisuje Paweł Sokalski.

O znalezieniu schronu poinformował Grupę Badawczą Kriepost, która zajmuje się badaniem umocnień Linii Mołotowa. Schron został zinwentaryzowany, określono jego typ i wciągnięto go do grupowej bazy danych skupiającej wszystkie obiekty Linii Mołotowa w Polsce i za granicą.

Od tego czasu informacja o schronie jest dostępna w Internecie na różnych stronach tematycznych i turystycznych. Doczekała się też kilku publikacji i artykułów naukowych, w tym autorstwa Pawła Sokalskiego.

Jedyny tego rodzaju

Jak wykorzystywano schron polowy do ognia czołowego dla broni przeciwpancernej?

– Armatę polową wtaczano do środka, stąd tak duże i lekkie wrota na wprost strzelnicy. Koła blokowano na betonowym podwyższeniu, a ramiona lawety rozkładano wewnątrz i blokowano – w tym przypadku prawe we wnęce ściany, a lewe na betonowym podeście. Przy strzelnicy, po lewej stronie, znajdowała się wnęka na magazyn amunicji. Wykorzystywane działo przeciwpancerne w tamtym czasie to armata przeciwpancerna Łaginowa kalibru 45 mm wzór 1937 (53-K). Sam schron nie posiadał żadnych dodatkowych opancerzeń, załoga oraz otwór strzelniczy chronione były płytą pancerną montowaną bezpośrednio na armacie – przybliża regionalista.

Potwierdza, że obiekt został wysadzony przez polskich saperów po zdetonowaniu i zebraniu z okolicy niewybuchów.

Dni są policzone?

W miejscu, gdzie znajduje się schron, kilka lat temu wyznaczono trasę S17. Droga będzie budowana niebawem. Nie ma już możliwości zmiany trasy.

– O tym, jaki będzie los schronu, czy zostanie zburzony, czy przeniesiony po badaniach archeologów, zdecyduje konserwator zabytków – komentuje **Łukasz Minkiewicz**, rzecznik prasowy Generalnej Dyrekcji Dróg Krajowych i Autostrad oddział w Lublinie.

Paweł Sokalski nie liczy na ocalenie schronu. Jest przekonany, że nikt nie będzie ratował takiej ruiny, ponieważ dla większości osób nie przedstawia ona żadnej wartości.

– Gdyby znalazł się na poboczu drogi, to może jeszcze miałby jakieś szanse. Trochę szkoda. Dla mnie ten obiekt ma szczególne znaczenie sentymentalne, dość długo go poszukiwałem, to ja go wskazałem grupie Kriepost i podałem na forach – mówi regionalista, który zajmuje się tym tematem już blisko 30 lat.

Na około 50-kilometrowej trasie przebiegu S17 od węzła Zamość Wschód do Hrebennego jest 17 większych stanowisk archeologicznych zajmujących w sumie powierzchnię około 25 ha oraz 5 mniejszych stanowisk. Na części z nich prace wykopaliskowe rozpoczęły się w ubiegłym roku i są już zakończone, w innych miejscach archeolodzy pracują, a w jeszcze innych – tak jak w przypadku Bełżca – prace dopiero się rozpoczną. Zobaczymy, co jeszcze odkryją.

wd

Będzie muzyka i zabawa nad zalewem

NASZ PATRONAT

Nad malowniczym zalewem w Majdanie Sopockim szykuje się jeden z najbardziej barwnych punktów rozpoczynających sezon wakacyjny w regionie. Już 29 czerwca mieszkańcy i turyści będą mogli wziąć udział w „Otwarciu Letniska”.

Na uczestników „Otwarcia Letniska” w Majdanie Sopockim czeka bogaty program artystyczny i rozrywkowy, który rozpocznie się o godzinie 15. Organizatorzy zadbali o to, aby każdy, niezależnie od wieku, znalazł coś dla siebie. Dzieci będą mogły wziąć udział w specjalnie przygotowanych animacjach i zabawach, a dla zainteresowanych ekologią przewidziano konkurs „Wakacyjne okulary z recyklingu”, którego finał odbędzie się podczas wydarzenia.

Na scenie zaprezentują się lokalne zespoły i grupy artystyczne: Złota Jesień, Olszanka i Szumy, harcerze z 29. WDH „Bursztynowy Szlak”, Las&Rock oraz Sopocka Nuta. Wieczór upłynie w rytmie koncertów – wystąpią **Mateusz Guzorczuk** z zespołem, Skynova, a także formacja Pozytywnie albo wcale. Po koncertach planowana jest dyskoteka z DJ-em Sweetu, która potrwa do późnych godzin nocnych.

To jednak nie wszystko. Na terenie wydarzenia dostępne będą stoiska z lokalnymi potrawami, wyrobami rękodzielniczymi, kiermasz książek, a także liczne atrakcje rekreacyjne, w tym dmuchańce dla dzieci.

„Otwarcie Letniska” organizowane jest przez wójta gminy Susiec – **Zbigniewa Naklickiego**, Gminny Ośrodek Kultury w Suścu oraz Urząd Gminy Susiec. Patronat medialny nad wydarzeniem objęła „Kronika Tygodnia”.

To nie tylko impreza, ale prawdziwa zapowiedź lata – z dobrym jedzeniem, muzyką na żywo i atmosferą, którą można poczuć tylko na Roztoczu.

wd

eprasa.pl 04c43842b9

Do założycielek Koła Gospodyń dołączyło drugie tyle nowych członków

Tradycyjnie, w młodszym wydaniu

GM. TYSZOWCE

Koło Gospodyń Wiejskich „Mamuśki" w Wakijowie przeszło przemianę – za sprawą nowych członków koła. Panie, które tworzyły KGW od początku, dziś już seniorki, oddały pałeczkę młodszemu pokoleniu. Młodzi – panie i panowie, z przewodniczącą Agnieszką Kaczoruk na czele – chcą dalej działać na rzecz lokalnej społeczności, a także wprowadzić trochę nowości. I właśnie to robią.

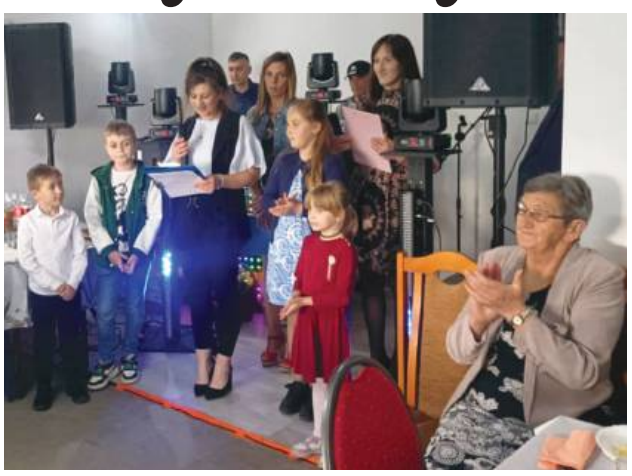

KGW Mamuśki zorganizowały Dzień Matki, kontynuując tradycje założycielek koła.

Młodzi członkowie koła gospodyń chętnie się uczą tradycyjnej sztuki. Pod okiem seniorek wyplatali już palmę. Zamierzają też wić wieńce dożynkowe.

Koło Gospodyń Wiejskich „Mamuśki" z Wakijowa ma za sobą już ponad 50-letnią historię. Jego przewodniczącą przez 53 lata była **Wanda Watraczuk**. Dziś pani Wanda ma 86 lat i choć wciąż jest dobrze zorganizowana, z tym samym temperamentem i chęcią do działania, to zdrowie czasem nie pozwala jej za wszystkim nadążyć i wszystko zrobić. Dlatego ustąpiła z funkcji na rzecz młodszych członków koła.

Śpiewające mamuśki

– Różnie bywało, wiadomo, jak to jest z kobietkami. Ale my zawsze same sobie radziłyśmy. Nikt nam na nic pieniędzy nie dawał – wspomina pani Wanda.

Za jej czasów KGW „Mamuśki" miało zespół śpiewaczy i z tego szczególnie słynęło. Na różnych uroczystościach, przeglądach i konkursach „Mamuśki" śpiewały okazjonalne pieśni. Zdobyły wiele nagród i dyplomów, cieszyły się uznaniem wśród lokalnej społeczności i były wzorem dla innych zespołów. Wiele lat bawiły publiczność, aż przyszła pora, by zejść ze sceny. 15 października 2022 roku w Samorządowym Centrum Kultury w Tyszowcach odbyła się uroczystość podsumowania i zakończenia działalności zespołu śpiewaczego „Mamuśki" z Wakijowa. Zespołowi dziękowali ówczesny burmistrz **Andrzej Podgórski** oraz dyrektor Samorządowego Centrum Kultury – **Grzegorz Piliszczuk**, który wspierał gminne zespoły i akompaniował im.

Po rozwiązaniu zespołu działalność koła właściwie też wygasła.

Młodzi biorą koło w swoje ręce

W Wakijowie nie znalazły się następczynie rozśpiewanych „Mamusiek", ale pojawiły się osoby, które postanowiły, że ich koło gospodyń będzie dalej istniało. W ubiegłym roku do KGW dołączyło 6 mężczyzn i 7 kobiet (większość około trzydziestego roku życia). Świeża krew postanowiła nie dać odejść w zapomnienie tradycji KGW, a także wstąpiła do koła z zapałem realizacji swoich pomysłów.

– KGW „Mamuśki", choć działało bardzo długo, nie było zarejestrowane w Agencji Restrukturyzacji i Modernizacji Rolnictwa. My koło zarejestrowaliśmy, by móc, tak jak inne koła, pozyskiwać środki na prowadzenie działalności. Za pierwsze dofinansowanie kupiliśmy krzesła, wyposażyliśmy kuchnię i zorganizowaliśmy Dzień Matki – mówi **Agnieszka Kaczoruk**, od niedawna przewodnicząca koła.

Pani Agnieszka opowiada, że Dzień Matki był imprezą przypisaną „Mamuśkom" i nowi członkowie chcą, by tak zostało. 24 maja KGW urządziło więc imprezę z okazji Dnia Matki, na którą zaproszono przedstawicieli wszystkich kół gospodyń z terenu gminy Tyszowce oraz władze miasta i powiatu. Na wstępie wydarzenia była krótka część artystyczna z udziałem dzieci, a potem podziękowania dla założycielek „Mamusiek" oraz specjalne podziękowania dla wieloletniej przewodniczącej – pani Wandy.

W czerwcu KGW z Wakijowa wzięło udział w organizacji Nocy Świętojańskiej w Tyszowcach.

Kolejną imprezę integracyjną zamierza przygotować w Wakijowie – będzie to zakończenie wakacji. W poprzednim roku odbyło się to po raz pierwszy i okazało się strzałem w dziesiątkę. Bardzo możliwe, że wpisze się więc w coroczny kalendarz wydarzeń wsi.

Co jeszcze planuje niedawno reaktywowane koło? Pani Agnieszka mówi, że wspólnie z koleżankami i kolegami planuje brać udział w konkursach kulinarnych. Zamierzają też kontynuować tradycję wicia wieńca dożynkowego. Wsparcie mają w seniorkach.

– Ja im pomogę, jak trzeba będzie. To jest moja wieś, to są moi ludzie – deklaruje między innymi Wanda Watraczuk. **wd**

Bełżec pamięta o ofiarach zbrodni UPA

GM. BEŁŻEC

15 czerwca 2025 roku w Bełżcu odbyła się uroczystość upamiętniająca 81. rocznicę jednej z najtragiczniejszych kart lokalnej historii – zbrodni dokonanej przez UPA na pasażerach pociągu relacji Bełżec-Lwów.

81. rocznica zbrodni UPA na polskich pasażerach pociągu relacji Bełżec-Lwów. Fot. GOK Bełżec

16 czerwca 1944 roku w lesie pod Zatylem nacjonaliści z Ukraińskiej Powstańczej Armii napadli na pociąg relacji Bełżec – Rawa Ruska – Lwów. Wciągnęli z wagonów polskie dzieci, kobiety i mężczyzn. Wylegitymowali ich, a potem bestialsko zamordowali.

Świadkowie zbrodni powiadomili stację w Bełżcu. Do tej informacji dotarła placówka AK w Bełżcu. Na miejsce pospiesznie udali się członkowie konspiracyjnej Armii Krajowej z porucznikiem **Tadeuszem Żelechowskim** i na jego polecenie wykonali dokumentację fotograficzną zbrodni, którą przez dowództwo Okręgu AK przekazali do Londynu. Udało im się jeszcze wydobyć spod ciał ranną łączniczkę AK **Annę Wudkiewicz**.

Ciała ofiar zostały drezynami przewiezione przez mieszkańców Bełżca i kolejarzy do Bełżca. Tam zostały zidentyfikowane przez bliskich. Niektórych pochowano na cmentarzu w Narolu. 17 ofiar spoczęło na cmentarzu w Tomaszowie Lubelskim, a 23 osoby – na cmentarzu w Bełżcu.

Miejsce masakry w Zatylu upamiętnia krzyż stojący przy torach oraz pomnik na skraju lasu. Co roku w rocznicę tragedii w gminie Bełżec odbywają się uroczystości, podczas których mieszkańcy i władze gminy oraz powiatu oddają hołd ofiarom zbrodni UPA. Tak było też i tym razem.

Obchody rozpoczęły się od uroczystej mszy świętej w kościele parafialnym w intencji ofiar, którą odprawił ks. kanonik **Stanisław Szałański**. Wcześniej głos zabrał wójt gminy Bełżec – **Mateusz Jarosz**, który podkreślił znaczenie pielęgnowania pamięci o tych, którzy padli ofiarą nienawiści i przemocy.

Po zakończonej liturgii uczestnicy przemaszerowali na cmentarz parafialny, gdzie przy zbiorowej mogile ofiar złożono wieńce i zapalono znicze. Następnie udano się do Zatyla, w miejsce upamiętniające miejsce mordu. Tam, przed symbolicznym pomnikiem, odmówiono wspólną modlitwę i złożono kwiaty.

W uroczystości udział wzięli licznie zgromadzeni mieszkańcy gminy oraz przedstawiciele władz samorządowych, instytucji kultury, służb mundurowych, szkół i harcerstwa. Obecni byli m.in. wójt Mateusz Jarosz, zastępca wójta **Brygida Pasierbiewicz**, przewodnicząca Rady Gminy **Anna Trąd** wraz z radnymi, radna powiatowa **Aleksandra Wołoszyn-Banaś** oraz członkowie Tomaszowskiego Towarzystwa Regionalnego, pracownicy Muzeum i Miejsca Pamięci w Bełżcu, motocykliści, harcerze i społeczność szkolna. **wd**

fleszem TOMASZÓW LUB.

Więc korzystaj teraz! Muzeum Regionalne im. dr Janusza Petera oraz Starostwo Powiatowe w Tomaszowie Lubelskim zapraszają mieszkańców powiatu, miasta oraz wszystkich zainteresowanych historią II Rzeczypospolitej do wzięcia udziału w konkursie z nagrodami na najciekawszy strój historyczny z tego okresu. Szczegóły konkursu dostępne u organizatora. Konkurs zostanie rozstrzygnięty 29 czerwca podczas powitania wakacji w stylu dwudziestolecia międzywojennego. Początek imprezy o godz. 16 na placu przy muzeum.

Gmina Bełżec

TRWAJĄ ZAPISY DLA WYSTAWCÓW. Już 3 sierpnia w Bełżcu odbędzie się tradycyjny Jarmark św. Wawrzyńca – wydarzenie, które co roku przyciąga tłumy miłośników rękodzieła, folkloru i regionalnych smaków. Organizatorzy, Gminny Ośrodek Kultury w Bełżcu, zapraszają twórców ludowych, artystów oraz rzemieślników do zgłaszania swojego udziału i prezentacji własnych wyrobów podczas jarmarku. To wyjątkowa okazja, by pokazać swoją twórczość szerszemu gronu odbiorców, nawiązać nowe kontakty i stać się częścią barwnego święta, które od lat wpisuje się w kalendarz lokalnych wydarzeń. Zainteresowane osoby proszone są o kontakt z GOK Bełżec: tel. 84 66 52 120, e-mail: gok@belzec.pl.

Gmina Łaszczów

ŚPIEWALI WSZYSTKIM RODZICOM. 13 czerwca w Gminnym Ośrodku Kultury w Łaszczowie odbył się „Koncert dla Mamy i Taty". Wydarzenie zgromadziło mieszkańców gminy Łaszczów, którzy świętowali Dzień Matki i Dzień Ojca. Dla publiczności wystąpili: zespół taneczny Dance Kids, uczestnicy nauki gry na gitarze, uczestnicy nauki gry na instrumentach klawiszowych, zespół dziecięco-młodzieżowy Młodzi Muzykanci, Klub Seniora z Łaszczowa, zespół ludowy Nabrożanki, zespół ludowy Pukarzowianki, Nikola Kusiak i Kinga Wąsacz oraz Łaszczowska Orkiestra Feniks.

Gmina Tyszowce

GARAŻÓWKA W TYSZOWCACH. W sobotę 28 czerwca na placu targowym w Tyszowcach odbędzie się wielka wyprzedaż garażowa. Wydarzenie potrwa od godziny 11 do 15 i będzie doskonałą okazją, by sprzedać, wymienić, kupić lub oddać przedmioty, które mogą zyskać drugie życie. Inicjatywa organizowana przez PUK Tyszowce oraz Gminę Tyszowce ma na celu promowanie idei ponownego wykorzystania rzeczy i ograniczania odpadów. Do udziału mogą zgłaszać się zarówno osoby prywatne, jak i organizacje. Zapisy przyjmowane są telefonicznie pod numerem 696 857 441 od poniedziałku do piątku w godzinach 7–15 do 26 czerwca.

wd

eprasa.pl 04c43842b9

fleszem BIŁGORAJ

■ **UŁATWIENIA W SZKOLE.** 13 czerwca władze Biłgoraja przekazały plac budowy pod realizację projektu „Poprawa dostępności budynków oświatowych na terenie MOF Biłgoraj", obejmującego Szkołę Podstawową nr 5 im. ks. Jana Twardowskiego w Biłgoraju. Zakres inwestycji obejmuje m.in.: budowę windy, budowę pochylni dla osób z niepełnosprawnościami, dostosowanie toalet i ciągów komunikacyjnych oraz montaż elementów wspierających dostępność informacyjno-komunikacyjną (tabliczki Braille'a, tyflografiki, pętle indukcyjne itp.). Projekt realizowany jest w ramach funduszy unijnych. Wartość zadania to blisko 2 mln zł, a dofinansowanie stanowi 1 mln 475 tys. zł. Inwestycja poprawi dostępność placówki dla wszystkich użytkowników, w tym osób z niepełnosprawnościami. To kolejny krok w kierunku nowoczesnej, otwartej edukacji w Biłgoraju.

■ **AKADEMIA HUMANISTÓW.** Uczniowie I LO im. ONZ w Biłgoraju ukończyli zajęcia na Akademii Młodych Humanistów w Lublinie. Była to wspólna inicjatywa Wydziału Nauk Humanistycznych i Wydziału Filozofii Katolickiego Uniwersytetu Lubelskiego oraz szkół średnich z województwa lubelskiego, których uzdolnieni uczniowie mogli rozwijać swoje pasje w zakresie języka polskiego, historii i filozofii. Młodzi ludzie, wytypowani przez nauczycieli i zakwalifikowani przez komisję uczelni, zostali przyjęci na AMH jako uczestnicy wykładów, warsztatów oraz wycieczek plenerowych po Lublinie. W ramach piętnastu comiesięcznych, różnorodnych spotkań czytali najnowszą literaturę, dyskutowali, wykonywali ćwiczenia, zwiedzali nieznane miejsca w Lublinie, czyli poszerzali wiedzę i doskonalili umiejętności w zakresie nauk humanistycznych. Niespodzianką ze strony władz uczelni były wręczane na gali podsumowującej indeksy na wybrane kierunki humanistyczne KUL, w formie certyfikatów. „Studentami" humanistyki z I LO im. ONZ byli: **Oliwia Siek**, **Emilia Żórawicz**, **Julia Surma**, **Miłosz Strus**, **Amelia Flis**, **Marcel Obszyński**, **Zuzanna Słoma**, **Marcel Matys** oraz **Laura Rapa**. Opiekunami projektu były: **Anna Furmanek** i **Barbara Chołyst**.

■ **PRACE W WIELKIM FORMACIE.** Na bilbordach użytkowanych w Biłgoraju przez samorząd powiatu biłgorajskiego zawisły prace laureatek konkursu graficznego związanego z 1000-leciem Królestwa Polskiego i 1000-leciem koronacji pierwszych królów Polski. To prace uczennic I LO im. ONZ: **Natalii Kołodziej** (I miejsce), **Magdaleny Adamek** (II miejsce) oraz **Natalii Klucha** (III miejsce). Wszystkie nagrodzone prace promują patriotyczne wartości i służą jako wizualna pamiątka jubileuszu, przypominając o ważnych wydarzeniach z polskiej historii. Zaangażowanie uczniów w konkursie grafiki komputerowej stanowi ważne wydarzenie edukacyjne i patriotyczne, podkreślając rosnące umiejętności młodych artystów i ich zaangażowanie w kultywowanie polskiej historii

Strażackie dziedzictwo i duma regionu

Wiek służby i oddania

FRAMPOL/ŻABNO

5 czerwca na długo zapisze się w historii powiatu biłgorajskiego. Tego dnia aż dwie jednostki Ochotniczej Straży Pożarnej – OSP Żabno i OSP Frampol – obchodziły wyjątkowe jubileusze swojej działalności: 100-lecie i 120-lecie istnienia. Uroczystości były nie tylko świętem druhów, ale też całych lokalnych społeczności, które od pokoleń wspierają i współtworzą te zasłużone formacje.

Druhowie z Frampola pożary gaszą od 120 lat.

Strażackie mundury, sztandary, uroczyste msze, przemarsze oraz chwile refleksji i wdzięczności. W Żabnie świętowano wiek bezinteresownej służby, wierności ideałom i codziennej gotowości do niesienia pomocy. Frampol uczcił 120 lat swojej strażackiej tradycji, łącząc jubileusz z Gminnymi Obchodami Dnia Strażaka. Oba wydarzenia były świadectwem nieprzerwanego zaufania i szacunku, jakim cieszą się ochotnicy w swoich miejscowościach.

Historia, tradycja i odwaga

OSP w Żabnie obchodziło wyjątkowy jubileusz – 100-lecie swojego istnienia. To doniosłe wydarzenie zgromadziło mieszkańców, strażaków oraz zaproszonych gości, którzy wspólnie uczcili wiek działalności jednej z najstarszych jednostek OSP w regionie.

Uroczystości rozpoczęły się mszą świętą w intencji druhów – zarówno tych obecnych, jak i tych, którzy zapisali się złotymi zgłoskami w historii jednostki. Następnie odbył się uroczysty przemarsz oraz apel, podczas którego wręczono odznaczenia zasłużonym strażakom i podkreślono znaczenie służby ochotniczej w życiu lokalnej społeczności.

OSP Żabno to nie tylko gaszenie pożarów – to codzienna gotowość do niesienia pomocy, uczestnictwo w akcjach ratunkowych, edukacja młodzieży oraz budowanie więzi międzyludzkich. Jubileusz był okazją do podziękowania wszystkim, którzy przez dekady tworzyli siłę tej formacji.

Obchody 120-lecia OSP we Frampolu rozpoczęły się zbiórką przed remizą, skąd uczestnicy w uroczystym szyku udali się do kościoła parafialnego. Tam mszę świętą w intencji strażaków odprawił ks. **Krzysztof Maj** – kapelan strażaków powiatu biłgorajskiego. Po nabożeństwie uroczystość kontynuowano na placu przy remizie.

Dowódca uroczystości, Komendant Gminny OSP we Frampolu druh **Zenon Odrzywolski**, złożył meldunek, po czym odbył się przegląd pododdziałów oraz podniesienie flagi państwowej na maszt.

W oficjalnej części głos zabrali prezes Zarządu Oddziału Miejsko-Gminnego Związku OSP RP oraz burmistrz Frampola, **Józef Rudy**. – Wasza służba to nie tylko gaszenie pożarów. To również ratowanie życia, pomoc podczas wypadków drogowych, powodzi, klęsk żywiołowych. To codzienna gotowość do niesienia pomocy tam, gdzie jest ona najbardziej potrzebna – bez względu na porę dnia czy nocy – mówił, dziękując strażakom za ich poświęcenie.

Podczas uroczystości przywołano rys historyczny jednostki OSP Frampol, która od 1905 roku pełni ważną rolę w życiu lokalnej społeczności, nie tylko jako formacja ratownicza, ale też jako istotny element integrujący mieszkańców.

Odznaczeni za zasługi

Ważnym punktem obchodów we Frampolu było wręczenie druhom odznaczeń.

Złoty Znak Związku OSP RP otrzymał **Kazimierz Kras.** Medal Honorowy im. Bolesława Chomicza otrzymał **Feliks Filipowicz.** Złotą Odznakę za Zasługi dla Pożarnictwa Województwa Lubelskiego wręczono jednostce OSP Frampol. Srebrną Odznakę za Zasługi dla Pożarnictwa Województwa Lubelskiego przyznano **Zenonowi Odrzywolskiemu.**

Złoty Medal za Zasługi dla Pożarnictwa otrzymali: **Wiesław Filipowicz**, **Łukasz Sawa;** Srebrny Medal za Zasługi dla Pożarnictwa: **Paweł Filipowicz**, **Marek Habza**, **Bartosz Wojda**, **Marek Kiełbasa**.

Brązowy Medal za Zasługi dla Pożarnictwa otrzymali: **Jacek Dudek**, **Paweł Dudek**, **Kamil Furmanek**, **Mateusz Gmiterek**, **Michał Jasiński**, **Mateusz Karczmarzyk**, **Adam Maciejewski**, **Krzysztof Małyszek**, **Marcin Olik**, **Piotr Polak**, **Michał Kwieciński**.

Odznaką „Strażak Wzorowy" wyróżnieni zostali: **Bartłomiej Jarosz**, **Marlena Zdunek**, **Przemysław Kawęcki**, **Sylwester Kulanin**, **Łukasz Sykała**, **Arkadiusz Siemczyk**.

Brązową Odznakę Młodzieżowej Drużyny Pożarniczej OSP Teodorówka odebrali: **Martyna Kotyła**, **Oliwia Pyda**, **Amelia Omiotek**, **Adrian Książek**, **Wojciech Marczak**, **Adam Olik**, **Martyna Kot**.

Odznaki „Za wysługę lat" otrzymali: **Kazimierz Ciekanowski**, **Jan Olszewski** (60 lat); **Feliks Filipowicz**, **Wiesław Filipowicz**, **Kazimierz Kras**, **Krzysztof Krawczykiewicz** (50 lat); **Tomasz Jajko**, **Zenon Odrzywolski** (45 lat); **Jerzy Łoziński**, **Grzegorz Swatowski**, **Roman Wańczyk** (40 lat); **Marek Habza** (35 lat); **Łukasz Sawa** (25 lat), **Bartosz Wojda**, **Paweł Siemczyk**, **Paweł Filipowicz**, **Krzysztof Małyszek**, **Adam Maciejewski** (20 lat); **Piotr Polak**, **Marcin Olik**, **Mateusz Karczmarzyk**, **Michał Jasiński**, Kamil Furmanek (15 lat); Mateusz Gmiterek, Bartłomiej Jarosz, Arkadiusz Siemczyk, Przemysław Kawęcki (10 lat); **Łukasz Sykała**, **Sylwester Kulanin**, **Marlena Zdunek**, **Bartłomiej Oleszek**, **Sebastian Kiełbasa** (5 lat).

Na zakończenie głos zabrali zaproszeni goście, w tym: **Wiesław Różyński** – poseł na Sejm RP, **st. bryg. Michał Badach** – zastępca Lubelskiego Komendanta Wojewódzkiego PSP, **Andrzej Szarlip** – starosta biłgorajski, **bryg. Tomasz Taradyś** – Komendant Powiatowy PSP w Biłgoraju, **Jan Małysza** – Prezes Zarządu Powiatowego Związku OSP w Biłgoraju. **ez**

Odnaleziono żołnierskie mogiły

POW. BIŁGORAJSKI

7 i 8 czerwca na terenie powiatu biłgorajskiego przeprowadzono prace ekshumacyjne, w wyniku których odnaleziono szczątki siedmiu żołnierzy niemieckich z okresu II wojny światowej. Działania miały miejsce w dwóch lokalizacjach: Dereźnia-Zagrody (gm. Biłgoraj) oraz Tereszpol-Kukiełki (gm. Tereszpol).

Prace prowadzone w gminie Tereszpol.

Wynik prac w Dereźni-Zagrody. Fot. Grupa Poszukiwawcza/Fb

W sobotę 7 czerwca zespół ekshumacyjny pracował w Dereźni-Zagrody. Odnaleziono tam szczątki dwóch żołnierzy niemieckich należących do 5. kompanii Infanterie-Regiment 38. Zgodnie z relacjami mieszkańców byli to żołnierze, którzy okopali się na skraju wsi i prowadzili ostrzał pobliskich zabudowań z karabinu maszynowego. Ich stanowisko zostało zniszczone bezpośrednim trafieniem pocisku artyleryjskiego, co – jak potwierdzają znaleziska – doprowadziło do ich śmierci. W jamie grobowej zabezpieczono odłamki pocisku oraz zarejestrowano rozległe obrażenia na szkielecie.

Była to pierwsza tego typu praca w regionie przy niezidentyfikowanej polowej mogile z kampanii wrześniowej. Zwykle po wojnie szczątki żołnierzy niemieckich były przenoszone na zbiorowe cmentarze wojenne. W przypadku tej mogiły, z nieznanych przyczyn, nie dokonano ekshumacji i szczątki spoczywały przez dziesięciolecia w pierwotnym miejscu.

Dzień później, 8 czerwca, działania kontynuowano w leśnym obszarze Tereszpola-Kukiełek. Z oznaczonej mogiły wydobyto szczątki pięciu niemieckich żołnierzy. Przy dwóch z nich znaleziono fragmenty czapek wskazujące na podoficerskie lub oficerskie stopnie wojskowe. Wszystkie szkielety posiadały rany postrzałowe głowy, co może sugerować, że ofiary zostały rozstrzelane.

W miejscu pochówku odnaleziono również trzy nieśmiertelniki. Dodatkowo natrafiono na ślady współczesnego, nielegalnego, rabunkowego wkopywania się do mogiły. Sprawcy, jak wskazują pozostawione maseczki, zadbali o higienę – jednak nie dotarli do głęboko położonych szczątków.

Odnalezione szczątki wszystkich siedmiu żołnierzy zostaną przeniesione na cmentarz wojenny w Polesiu Dużym, gdzie spoczną wśród innych poległych żołnierzy niemieckich.

Realizację prac zajęła się Grupa Poszukiwawcza, która zajmuje się poszukiwaniem mogił żołnierzy z II wojny światowej i ich ekshumacją. Współtwórcą grupy jest firma Metodis. Wspierało ją Stowarzyszenie Historyczno-Badawcze TRIGLAV, którego członkowie brali udział w działaniach terenowych. Organizatorzy podkreślają wagę tego typu prac nie tylko z punktu widzenia pamięci historycznej, lecz także porządkowania nieuporządkowanych miejsc pochówku z czasów wojny. **ez**

eprasa.pl 04c43842b9

Czy wśród nich znajdą się przyszli mistrzowie?

Najlepsi szkolni sportowcy

POW. BIŁGORAJSKI

17 czerwca ogłoszono laureatów Konkursu na Najlepszych Sportowców Sportu Szkolnego w powiecie biłgorajskim. Wyróżnienia trafiły do uczniów, którzy w roku szkolnym 2024/2025 osiągnęli najwyższe wyniki sportowe i godnie reprezentowali swoje szkoły oraz powiat na zawodach różnego szczebla.

Podsumowano zmagania sportowe w mijającym roku szkolnym.

Najlepsi sportowcy odebrali nagrody.

Konkurs realizowany był w następujących kategoriach: Sportowiec Roku w kategorii Igrzyska Dzieci, Sportowiec Roku w kategorii Igrzyska Młodzieży oraz Sportowiec Roku w kategorii Licealiada. W pracach kapituły udział wzięli członkowie Komisji Edukacji, Kultury, Sportu i Turystyki oraz prezes Powiatowego Stowarzyszenia Sportu Szkolnego w Biłgoraju.

Plebiscyt realizowany był w formule zamkniętej. Kapituła konkursu wybrała laureatów w poszczególnych kategoriach na podstawie osiągnięć udokumentowanych przez dyrektora szkoły lub prezesa Uczniowskiego Klubu Sportowego, w którym uczeń jest zrzeszony.

O miano Sportowca Roku mogli ubiegać się wszyscy uczniowie szkół powiatu biłgorajskiego – szkół podstawowych i ponadpodstawowych. Tytuł Sportowca Roku w poszczególnych kategoriach przyznawany jest za sukcesy uzyskane w roku szkolnym 2024/2025. Pod uwagę brane były osiągnięcia sportowe z zawodów organizowanych przez Stowarzyszenie Sportu Szkolnego. Prawo do nominacji w każdej z kategorii posiadali dyrektorzy szkół, prezesi uczniowskich szkolnych klubów sportowych oraz organizatorzy konkursu.

Wyniki współzawodnictwa sportowego szkół powiatu biłgorajskiego za rok szkolny 2024/2025 oraz wyróżnieni nauczyciele:

Igrzyska dzieci (we spółzawodnictwie 40 szkół): 10 miejsce – Szkoła Podstawowa nr 3 w Biłgoraju, 9 – Szkoła Podstawowa w Lipinach Górnych, 8 – Szkoła Podstawowa w Goraj, 7 – Szkoła Podstawowa w Soli, 6 – Szkoła Podstawowa w Szyszkowi, 5 – Szkoła Podstawowa w Tarnogrodzie, 4 – Szkoła Podstawowa w Aleksandrowie, 3 – Szkoła Podstawowa nr 5 w Biłgoraju, 2 – Szkoła Podstawowa we Frampolu, 1 – Szkoła Podstawowa nr 1 w Biłgoraju.

Igrzyska młodzieży (we spółzawodnictwie 36 szkół): 10 miejsce – Szkoła Podstawowa w Lipinach Górnych, 9 – Szkoła Podstawowa w Lipina Dolnych, 8 – Szkoła Podstawowa w Soli, 7 – Szkoła Podstawowa we Frampolu, 6 – Szkoła Podstawowa w Szyszkowie, 5 – Szkoła Podstawowa w Tarnogrodzie, 4 – Szkoła Podstawowa w Majdanie Nepryskim, 3 – Szkoła Podstawowa nr 1 w Biłgoraju, 2 – Szkoła Podstawowa w Aleksandrowie, 1 – Szkoła Podstawowa nr 5 w Biłgoraju.

Licealiada: 6 miejsce – Zespół Szkół Leśnych, 5 – Katolickie Liceum Ogólnokształcące, 4 – Zespół Szkół Zawodowych i Ogólnokształcących, 3 – Regionalne Centrum Edukacji Zawodowej, 2 – I Liceum Ogólnokształcące im. ONZ, 1 – Zespół Szkół Budowlanych i Ogólnokształcących.

Dodatkowe podziękowania dla nauczycieli i działaczy: Artur Kimak – Szkoła Podstawowa w Goździe Lipińskim, **Sylwia Ciecierska** – Szkoła Podstawowa w Bukowej, **Halina Mazurek** – Szkoła Podstawowa w Dereźni Solskiej, **Krzysztof Pułapa** – Szkoła Podstawowa w Tereszpolu-Zaorendzie, **Krzysztof Pardo** – Szkoła Podstawowa w Hedwiżynie, **Krzysztof Bazan** – Szkoła Podstawowa w Józefowie, **Janusz Ćwikła** – Szkoła Podstawowa nr 3, **Mateusz Trześniowski** – Szkoła Podstawowa nr 3, **Dorota Bernaś** – Ośrodek Sportu i Rekreacji, **Mieczysław Jamroz** – Ośrodek Sportu i Rekreacji, **Konrad Uliasz** – Powiatowe Centrum Sportu, **Jadwiga Lal-Kiszka** – Gminny Ośrodek Kultury i Sportu w Biszczy.

Najlepsi uczniowie w sporcie szkolnym 2024/2025.

Igrzyska dzieci: 10 miejsce – **Hanna Grum** (Szkoła Podstawowa nr 1 w Biłgoraju), 9 – **Iga Gontarz** (Szkoła Podstawowa nr 5 w Biłgoraju), 8 – **Dominika Bernaś** (Szkoła Podstawowa nr 5 w Biłgoraju), 7 – **Szymon Przytuła** (Szkoła Podstawowa w Tarnogrodzie), 6 – **Kacper Sidor** (Szkoła Podstawowa w Tarnogrodzie), 5 – **Filip Kołodziej** (Szkoła Podstawowa w Lipinach Górnych), 4 – **Leon Zub** (Szkoła Podstawowa nr 1 w Biłgoraju), 3 – **Zuzanna Kowalczuk** (Szkoła Podstawowa nr 5 w Biłgoraju), 2 – **Szymon Kołodziej** (Szkoła Podstawowa w Lipinach Górnych), 1 – **Maciej Kołodziej** (Szkoła Podstawowa we Frampolu).

Igrzyska młodzieży: 10 miejsce – **Kacper Pawęzka** (Szkoła Podstawowa w Lipinach Dolnych), 9 – **Maciej Pawelec** (Szkoła Podstawowa w Lipinach Dolnych), 8 – **Lena Szwed** (Szkoła Podstawowa nr 5 w Biłgoraju), 7 – **Aleksandra Bukarewicz** - Szkoła Podstawowa nr 1 w Biłgoraju, 6 – **Jakub Szymanik** (Szkoła Podstawowa w Tarnogrodzie), 5 – **Maksymilian Łukasik** (Szkoła Podstawowa w Hedwiżynie), 4 – **Rafał Lewkowicz** (Szkoła Podstawowa w Tarnogrodzie), 3 – **Aleksandra Balicka** (Szkoła Podstawowa nr 1 w Biłgoraju), 2 – **Michał Szymanik** (Szkoła Podstawowa w Tarnogrodzie),1 – **Diana Łukasik** (Szkoła Podstawowa nr 1 w Biłgoraju).

Licealiada: 10 miejsce – **Piotr Sędzin** (Zespół Szkół Zawodowych i Ogólnokształcących), 9 – **Łukasz Skwarek** (Zespół Szkół Budowlanych i Ogólnokształcących); 8 – **Kornelia Jagucak** (I Liceum Ogólnokształcące im. ONZ), 7 – **Agnieszka Rapa** (Zespół Szkół Budowlanych i Ogólnokształcących), 6 – **Kamila Puźniak** (Zespół Szkół Budowlanych i Ogólnokształcących), 5 – **Krzysztof Bielak** (Regionalne Centrum Edukacji Zawodowej), 4 – **Damian Błaszczyk** (Regionalne Centrum Edukacji Zawodowej), 3 – **Karolina Guska** (I Liceum Ogólnokształcące im. ONZ), 2 – **Karol Łaba** (Regionalne Centrum Edukacji Zawodowej), 1 – **Oliwia Leleń** – I Liceum Ogólnokształcące im. ONZ.

Nauczyciel roku: igrzyska dzieci – Andrzej Deryło (Szkoła Podstawowa w Lipinach Górnych); igrzyska młodzieży – **Krzysztof Tarnowski** (Szkoła Podstawowa w Tarnogrodzie); licealiada – **Urszula Iwańska** (I Liceum Ogólnokształcące im. ONZ); **Marek Kłosek** (PSSS).

ez

Hania zainspirowana rzeźbą

BIŁGORAJ

11 czerwca w Młodzieżowym Domu Kultury w Biłgoraju odbyła się uroczystość otwarcia wystawy autorskiej Hanny Cybulskiej zatytułowanej „Inspiracje rzeźbą". Ekspozycję, która wpisuje się w obchody jubileuszu 35-lecia powstania placówki, można oglądać do końca sierpnia br. w galerii Drugie Piętro.

Opiekunekm artystycznym nastolatki jest Anna Świca.

To druga w tym roku szkolnym ekspozycja z cyklu „Rozwijamy Skrzydła". Jest ona kontynuacją projektu artystycznego rozpoczętego kilkanaście lat temu przez nauczycielkę plastyki **Annę Świcę**. Celem organizowanego wydarzenia jest promocja młodych talentów oraz uczenie podejmowania odważnych i odpowiedzialnych decyzji artystycznych. Wystawa autorska pozwala na pokazanie twórczości młodych adeptów sztuki.

Hanna Cybulska jest młodą, utalentowaną wychowanką pracowni Tęczowa Malarnia działającej w biłgorajskim MDK. Jej prace były doceniane i wielokrotnie nagradzane w konkursach plastycznych. Tym razem Hanna odpowiedziała na propozycję swojej nauczycielki i stworzyła cykl oryginalnych obrazów w jednolitej konwencji artystycznej. Tematu dostarczyły posągi i rzeźby wykonane w marmurze, które młoda artystka namalowała w technice nazywanej w sztuce en grisaille. To technika malarska monochromatyczna znana od starożytności i wykorzystywana przez wielu artystów. Jest odmianą malarstwa polegającą na stosowaniu kilku odcieni szarego koloru, co daje w efekcie malowidło przypominające płaskorzeźbę. Mocnym akcentem, podkreślającym efekt szarości, jest zastosowanie jednolitego tła w kolorze czerwieni.

Na wernisaż przybyli bliscy Hanny Cybulskiej – rodzice i przyjaciele, a także nauczyciele ze szkoły, do której uczęszcza.

Wszystkich gości powitała **Urszula Demucha** – dyrektor Młodzieżowego Domu Kultury w Biłgoraju – oraz Anna Świca – prowadząca pracownię Tęczowa Malarnia, która podkreśliła, jak ważne są takie wydarzenia, obcowanie ze sztuką i jej wpływ na dalsze losy młodego człowieka. Wielkie podziękowania należą się rodzicom Hani, którzy wspierają ją w realizacji artystycznych planów, oraz nauczycielce za opiekę i pomoc w rozwoju talentu młodej artystki.

ez

fleszem BIŁGORAJ

oraz tradycji. Umieszczenie prac na bilbordach jest także formą nagrody dla uczennic.

■ **LITERACKA PASJA.** Uczniowie klas siódmych i ósmych wzięli udział w Powiatowym Konkursie Literacko-Czytelniczym „Podróż do świata książek". Tegoroczna edycja była poświęcona życiu i twórczości Władysława Reymonta, wybitnego polskiego pisarza, laureata literackiej Nagrody Nobla z 1924 roku. Na początku uczniowie rozwiązywali zadania testowe ze znajomości biografii Władysława Reymonta, przygotowane na podstawie wybranych materiałów biograficznych. Z kolei w części ustnej przeczytali wybrany przez siebie fragment książki dla młodzieży, zwracając uwagę na dykcję, intonację oraz umiejętność oddania emocji i sensu czytanego tekstu. O wynikach zdecydowała łączna ilość punktów z obu części konkursu. I miejsce zajęła **Milena Kowalczyk** (SP w Korytkowie Dużym), II – **Paweł Stawarski** (SP w Korytkowie Dużym), III – **Joanna Tutka** (ZSPiP w Soli), wyróżnienia otrzymali: **Lena Chorębała** (ZS w Goraju) oraz **Karol Krasny** (SP w Potoku Górnym). Wystąpienia młodzieży oceniała komisja konkursowa w składzie: **Dorota Mach**, dyrektor Biblioteki Pedagogicznej w Zamościu oraz **Wanda Buczek**, bibliotekarz z Miejskiej i Powiatowej Biblioteki Publicznej w Biłgoraju. **Jolanta Rycyk**, dyrektor I LO im. ONZ w Biłgoraju, wręczyła uczestnikom konkursu dyplomy oraz nagrody książkowe laureatom. Konkurs zorganizowali nauczyciele: **Jadwiga Oleszek**, **Elżbieta Ciryt** i **Urszula Skubis**.

Tereszpol/Obsza

■ **ROZMOWY O BEZPIECZEŃSTWIE.** Dzielnicowy z Komisariatu Policji w Józefowie, sierż. sztab. **Krzysztof Kuna**, odwiedził uczniów szkół podstawowych z gminy Tereszpol. Wspólnie z ratownikiem WOPR rozmawiał z młodymi ludźmi o bezpieczeństwie podczas wakacji. Panowie wyjaśnili dzieciom i młodzieży zasady bezpiecznego zachowania nad wodą i w wodzie. Podczas spotkania zaprezentowali i wytłumaczyli, jak udzielić pierwszej pomocy osobie poszkodowanej. Spotkanie było również doskonałą okazją do przypomnienia uczniom zasad bezpiecznego poruszania się po drogach – zarówno w terenie zabudowanym, jak i poza nim. Policjant zwrócił uwagę na zasady bezpiecznego korzystania z jednośladów, takich jak rowery czy hulajnogi elektryczne. Na zakończenie spotkania rozdał najmłodszym kolorowe odblaski. Natomiast dzielnicowa z Posterunku Policji w Tarnogrodzie, asp. **Agnieszka Potocka**, odwiedziła uczniów ze Szkoły Podstawowej w Obszy. Towarzyszyła czwartoklasistom podczas zdawania egzaminu na kartę rowerową. Przypomniała dzieciom, jak ważne jest bezpieczeństwo na drodze, szczególnie teraz, kiedy podczas zbliżających się wakacji na drogach panować będzie wzmożony ruch.

ez

eprasa.pl 04c43842b9

Radruż w ogniu

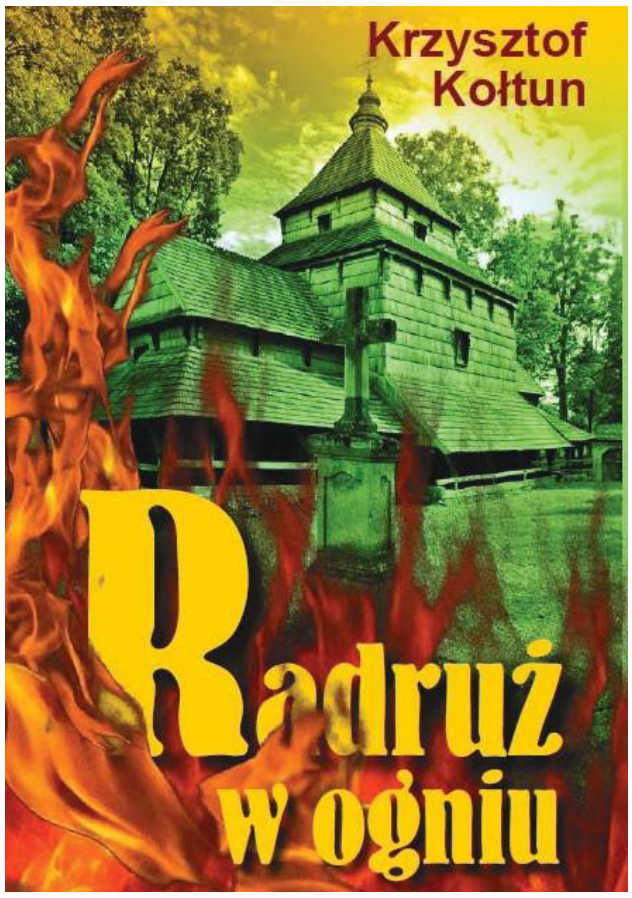

O książkę można pytać w zamojskich księgarniach i na www.rymacze.pl.

NOWOŚĆ WYDAWNICZA

Taki tytuł nosi najnowsza książka Krzysztofa Kołtuna. To opowieść o tytułowej miejscowości oraz kilku innych z okolic Horyńca-Zdroju w powiecie lubaczowskim, które w 1944 r. zostały spacyfikowane przez ukraińskich nacjonalistów. To hołd wymordowanym przez banderowców mieszkańcom.

Z podkarpackim powiatem lubaczowskim Zamojszczyznę łączy Roztocze, a od ponad 30 lat wspólna diecezja zamojsko-lubaczowska. Łączy też podobna historia z czasów II wojny światowej. Zarówno na Lubaczowszczyźnie, jak i na Zamojszczyźnie Polakom dali się we znaki ukraińscy szowiniści z UPA, w tym cieszący się złą sławą oddział **Iwana Szpontaka** „Zaliźniaka", który grabił i mordował Polaków m.in. w powiatach lubaczowskim i tomaszowskim.

O zagładzie miejscowości leżących dziś przy granicy z Ukrainą, w tym Rudki (po wymordowaniu jej polskich mieszkańców i spaleniu wsi 19 kwietnia 1944 r. Rudka nie została już odbudowana), Nowin Horynieckich oraz o mordach dokonanych przez banderowców w Radrużu, pisze – na przykładzie historii rodziny Lewientowiczów z Radruża – **Krzysztof Kołtun** z Chełma, potomek Wołyniaków z Lubomla. „Opowiadania bohaterów są często wstrząsające. Ich trudny los wojenny, bieda, a nawet głód to niezawinione cierpienia na polskiej ziemi" – napisał autor.

Opisana jest tam m.in. historia **Franciszka Ważnego**, który podczas zagłady Rudki miał 3 lata i wraz z najbliższymi ukrył się w piwnicy pod domem. Banderowcy podpalili budynek, a mały Franio zadusił się dymem. Gdy bandyci opuścili spaloną wieś, dziecko bez oznak życia wyciągnięto z piwnicy i zostawiono między innymi ofiarami. Dopiero na drugi dzień przystąpiono do zbierania trupów na wozy konne – w tym małego Frania. Gdy furmanka z ciałami zamordowanych mieszkańców wioski ruszyła na cmentarz, dziecko ożyło!

Pomordowanych pochowano na cmentarzu w Nowym Bruśnie. Na zbiorowej mogile stoi pomnik. Warto wspomnieć, że niedaleko swoje upamiętnienie mają... banderowcy. Chodzi o pomnik na górze Monasterz k. Werchraty, który kilka lat temu został odnowiony, ale Ukraińcy domagają się na nim zmian zgodnie z pierwotnym upowskim wizerunkiem.

Ale wróćmy do publikacji. Ciekawym rozwiązaniem jest gwarowy język, który zastosował autor przy opisywaniu codziennego życia mieszkańców. „Odtworzenie języka jest trudne, wiele starych znaczeń słów przepadło, zmieniło się, wyszło z mocy. Przypominam je młodemu pokoleniu, może jako przedostatni, chcąc opisać sceny wesel czy odpustów, używałem ich celowo, żeby okrasić mowę i ożywić miniony czas" – wyjaśnia Krzysztof Kołtun.

Jedną z przewodniczek Krzysztofa Kołtuna po „starym" Radrużu i okolicach była najmłodsza córka **Julii** i **Jana Lewientowiczów – Maria Rusiecka** (ur. 1943), która wraz z mężem **Henrykiem** (rodem ze Swojczowa na Wołyniu) mieszka pod Zamościem.

„Radruż w ogniu" to lektura ze wszech miar ciekawa i pożyteczna. Można o nią pytać w zamojskich księgarniach i na www.rymacze.pl.

lew

Nowy głos biznesu

Radni wybrali prezydium. Przewodniczącą została Anna Pinczyńska-Rapa.

BIŁGORAJ

17 czerwca w Urzędzie Miasta Biłgoraja odbyło się inauguracyjne posiedzenie Społecznej Rady Przedsiębiorców kadencji 2025-2028. To symboliczny i praktyczny krok w stronę pogłębiania współpracy między lokalnym samorządem a środowiskiem gospodarczym miasta. Rada ma pełnić funkcję doradczą.

Podczas spotkania członkowie Rady otrzymali oficjalne nominacje z rąk burmistrza **Wojciecha Glenia**, który, otwierając posiedzenie, podkreślił znaczenie powołania Rady jako forum realnego dialogu z przedsiębiorcami.

W skład Społecznej Rady Przedsiębiorców weszło 15 przedstawicieli różnych branż, co zapewnia szeroką perspektywę działania. Rada ma charakter społeczny – jej członkowie nie pobierają wynagrodzenia. Zgodnie z przyjętym regulaminem będzie ona pełnić funkcję opiniotwórczą, doradczą i inicjatywną w sprawach gospodarczych miasta.

Skład Rady: **Paweł Kidaj, Anna Pinczyńska-Rapa, Piotr Dudzic, Jakub Gałka, Sławomir Lekan, Mateusz Konrad Mazur, Leszek Sokołowski, Adam Chorzępa, Małgorzata Dudzic, Marek Dziedzic, Agata Paulina Kupczak-Chyl, Kazimierz Ordecki, Aleksandra Dworzycka, Antoni Kucharski, Ewa Larwa.**

Podczas inauguracyjnego posiedzenia wybrano także prezydium. Przewodniczącą została Anna Pinczyńska-Rapa, a funkcje wiceprzewodniczących objęli Sławomir Lekan oraz Aleksandra Dworzycka. Sekretarzem Rady została Agata Kupczak-Chyl.

Członkowie Rady zapoznali się również z dokumentami przekazanymi przez burmistrza – m.in. w sprawie petycji przedsiębiorców z rejonu Placu Wolności dotyczącej parkowania oraz planu rozwoju miasta.

Utworzenie Rady to element szerszego działania na rzecz wspierania lokalnej przedsiębiorczości i tworzenia warunków sprzyjających inwestycjom w Biłgoraju.

ez

Stracony jest każdy dzień bez uśmiechu

ZAMOŚĆ

Pod takim tytułem, 13 czerwca, w sali koncertowej Zamojskiego Domu Kultury odbył się koncert wychowanków Młodzieżowego Domu Kultury im. Kornela Makuszyńskiego w Zamościu.

Koncert „Stracony jest każdy dzień bez uśmiechu" był podsumowaniem rocznej pracy wychowanków. Fot. Magdalena Majer/MDK

Uroczystość otworzył dyrektor MDK, **Paweł Kołodziejczyk**, a koncert rozpoczął performance Grupy Teatralnej „Spinka" pod opieką **Kamili Wagi**. Pokazy taneczne zaprezentowały: Zespół Tańca Nowoczesnego „Raptis" prowadzony przez **Annę Antoszczak**, Zespół Taneczny „Kornelki" pod kierunkiem **Ali Bochniak** oraz zespół „FUNtastic" pod opieką **Agaty Zacharow**. Oprawę muzyczną koncertu przygotował Paweł Kołodziejczyk. Piosenką uatrakcyjniły wydarzenie zespoły wokalne oraz solistki: **Hanna Kobylas, Wiktoria Grela** i **Barbara Bojaryn**.

Uroczystości towarzyszyła wystawa malarstwa wychowanków prowadzonych przez **Wiolettę Brzozowską** – „Zachód słońca".

Koncert „Stracony jest każdy dzień bez uśmiechu", który był podsumowaniem rocznej pracy wychowanków MDK, przyniósł wiele emocji, wzruszeń, uśmiechu oraz zabawy.

lew

Jubileusz „Siódemki"

ZAMOŚĆ

To już 80 lat! Szkoła Podstawowa nr 7 z Oddziałami Integracyjnymi im. Adama Mickiewicza w Zamościu świętuje w tym roku swój jubileusz.

To niezwykły jubileusz, który przypomina o wieloletniej tradycji, licznych osiągnięciach i nieustannym rozwoju placówki – informuje **Alicja Dubel**, dyrektor szkoły. – Od 1945 roku szkoła kształtuje kolejne pokolenia uczniów, oferując im wysoki poziom edukacji, wsparcie i przyjazne środowisko do nauki.

Przez lata „Siódemka" zdobyła uznanie dzięki sukcesom uczniów w konkursach i olimpiadach, nowoczesnym metodom nauczania oraz zaangażowaniu w innowacyjne projekty edukacyjne, a także w rozwój edukacji włączającej i wsparcie dla uczniów ze specjalnymi potrzebami.

Główne uroczystości jubileuszowe odbędą się w grudniu i będą okazją do wspomnień, spotkań z absolwentami oraz podkreślenia roli szkoły w społeczności lokalnej. W programie znajdą się m.in. uroczysta akademia, wystawy, prezentacje osiągnięć szkoły i wiele innych atrakcji. – Już dziś zapraszamy uczniów, absolwentów, nauczycieli i przyjaciół szkoły do wspólnego świętowania tej wyjątkowej rocznicy – zachęca dyrektor Szkoły Podstawowej nr 7 z Oddziałami Integracyjnymi im. Adama Mickiewicza w Zamościu.

Szczegółowe informacje o wydarzeniu wkrótce pojawią się na stronie internetowej szkoły i w mediach społecznościowych.

lew

eprasa.pl 04c43842b9

TV PROGRAM

24 – 30.06.2025

kronika TYGODNIA — piszemy lepiej dajemy więcej

Wypisz, wymaluj... miłość

TVP 1, niedziela 29.06, godz. 22.25

Jack i Dina są nauczycielami w tej samej szkole. On to niespełniony literacki talent, który od lat nie może wydać książki, redaguje szkolną gazetkę. Próbuje również oderwać uczniów, nazywanych przez niego androidami, od smartfonów. Ma problemy z alkoholem i nie potrafi stworzyć więzi z dorosłym synem, który wciąż wzbudza w ojcu poczucie winy. Ona to ceniona malarka włoskiego pochodzenia. Jednak z powodu choroby tworzy coraz rzadziej. Oboje są nieszczęśliwi. Kiedy Dina pojawia się w szkole, Jack - zainspirowany przybyciem kobiety - rzuca jej wyzwanie. Mają pokazać swoim podopiecznym, co jest ważniejsze: słowa czy obrazy. Dina bierze udział w rywalizacji. Szybko okazuje się, że ona i Jack mają więcej wspólnego, niż początkowo sądzili. Wszystkie obrazy Diny Delsanto, które zostały pokazane w filmie, namalowała odtwórczyni tej roli, Juliette Binoche.

Bajecznie bogaci Azjaci

TVN, sobota 28.06, godz. 20.55

Kalifornia. Rachel Chu od ponad roku jest w szczęśliwym związku z przystojnym Nickiem Youngiem. Pewnego dnia dostają zaproszenie na ceremonię ślubną odbywającą się w Singapurze. Dziewczyna przystaje na tę propozycję. Z jednej strony rozpiera ją radość, ponieważ po raz pierwszy ma okazję zobaczyć Azję, z drugiej - obawia się spotkania z bliskimi partnera. Nic nie wie na temat jego krewnych, ponieważ do tej pory unikał on tego tematu. Na miejscu okazuje się, że mężczyzna ukrywał przed ukochaną dosyć istotne fakty ze swojego życia - między innymi to, że jest dziedzicem jednej z najzamożniejszych i najbardziej wpływowych familii w Mieście Lwa, która z powodzeniem działa w branży deweloperskiej. W otoczeniu młodego milionera kręci się wiele kobiet, którym nie podoba się, że najbardziej pożądany kawaler w Singapurze jest już zajęty. Jego miłosnych wyborów nie akceptuje również matka, zaborcza Eleanor.

Pod ostrzałem

TVP 1, sobota 28.06, godz. 21.20

Drobny oszust Teddy Murretto (Frank Grillo) ucieka przed mordercą, Bobem Viddickiem (Gerard Butler). By uniknąć tragicznego losu, decyduje się dać schwytać policji, dzięki czemu znajdzie schronienie na komisariacie w małym mieście. Nie zdaje sobie jednak sprawy, jakie konsekwencje będzie miał ten krok. Okazuje się bowiem, że pozornie bezpieczny areszt zmienia się w pułapkę, gdzie łatwo można stracić życie. Nagle dotychczasowy prześladowca staje się najmniejszym problemem Teddy'ego...

Moje córki krowy

TVP 2, sobota 28.06, godz. 23.55

Aktorka Marta odniosła sukces zawodowy - jest gwiazdą popularnych seriali. Sława i pieniądze nie idą jednak w jej przypadku w parze ze szczęściem rodzinnym. Samotnie wychowała dorosłą już córkę. Kariera sprawiła, że dawno zerwała kontakty z rodziną i nie zabiegała o nie. Zawsze stara się liczyć na siebie. W przeciwieństwie do swojej zaradnej siostry nauczycielka Kasia jest wrażliwa i zdarza jej się tracić kontrolę nad swoimi emocjami. Los nie był dla niej łaskawy. Jej relacje z mężem, który bez powodzenia poszukuje pracy i żyje na utrzymaniu żony, odbiegają od wizji idealnego małżeństwa. Rozczarowana życiem Kasia często szuka pocieszenia w alkoholu. Wszystko, co dzieli siostry, musi jednak zejść na dalszy plan w obliczu nagłej choroby matki.

Goldeneye

TVP 2, niedziela 29.06, godz. 20.00

Brytyjski agent 007 James Bond (Pierce Brosnan) i agent 006 Alec Trevelyan (Sean Bean) uczestniczą w śmiałym rajdzie na radziecką fabrykę broni chemicznej. W trakcie akcji agent 006 dostaje się w ręce Rosjan, podczas gdy Bondowi udaje się uciec. Kilka lat później generał Arkady Orumow (Gottfried John), który brał udział w akcji przeciwko brytyjskim agentom, i pilotka bojowa Xenia (Famke Janssen) pracują dla rosyjskiego mafiosa Janusa. Na jego zlecenie kradną z centrum kierowania bronią kosmiczną na Syberii urządzenie do kierowania systemem o nazwie GoldenEye (Złote Oko). Przestępcy niszczą bazę. Jedyną ocalałą osobą jest Natalia Simonowa (Izabella Scorupco), programistka komputerowa, która widziała sprawców.

© www.telepress24.com ✉telepress24@gmail.com

TVP 1

7.00 Transmisja Mszy Świętej
7.30 Kościół z bliska
8.00 Janosik (10) – serial
8.55 Ranczo s.I (12) – serial
9.50 Komisarz Alex (88) – serial
10.45 Ojciec Mateusz (297) – serial
11.35 Królowie (13) – serial
12.10 Agrobiznes
12.35 Magazyn Rolniczy
13.00 Najpiękniejsze parki Europy – Hyde Park i Ogrody Kensington w Londynie
14.00 Wichrowe wzgórze (200) – serial
14.55 Jaka to melodia?
15.35 Gra słów. Krzyżówka
16.05 Dziedzictwo (611) – serial
17.00 Teleexpress, Pogoda
17.20 Jaka to melodia?
18.00 Reporterzy – magazyn
18.20 Akacjowa 38 (647) – serial
19.30 Program informacyjny 19.30
19.55 Pytanie dnia
20.10 Sport, Pogoda
20.25 Mała doboszka (5) – serial
21.20 Więcej niż wszystko – film fabularny, USA, reż. Menahem Golan, wyk. Sylvester Stallone, Robert Loggia, Susan Blakey, Rick Zumwalt (HIT)
23.10 Korporacja hakerów
0.10 Cwaniaki z Hollywood – komedia, USA, reż. George Gallo, wyk. Robert De Niro, Tommy Lee Jones, Morgan Freeman, Zach Braff
2.05 Anglik, który mnie kochał – film fabularny, USA, reż. Tom Vaughan, wyk. Pierce Brosnan, Salma Hayek, Jessica Alba
3.55 Cała nadzieja w atomie

TVP 2

5.00 Rodzinka.pl – serial
5.30 M jak miłość (1849) – serial
6.25 100 lat metodystów w Katowicach – reportaż
6.55 Barwy szczęścia (3153) – serial
7.30 Pytanie na śniadanie
11.05 Gwiazdorska kuchnia Ani
11.30 Moje zdrowie
11.50 Stawiam na Tolka Banana (4) – Cegiełka – serial
12.30 Koło fortuny – teleturniej
13.15 Miłość i nadzieja (219) – serial
14.05 Va Banque (839) – teleturniej
14.35 Na sygnale (683) – Dyskretna terapia – serial
15.05 La Promesa – pałac tajemnic (170) – serial
16.00 Koło fortuny – teleturniej
16.35 Familiada
17.20 Miłość i nadzieja (220) – serial
18.15 Va Banque (840) – teleturniej
18.50 Jeden z dziesięciu – teleturniej
19.25 Barwy szczęścia (3153) – serial
20.05 Postaw na milion – teleturniej
21.05 07 zgłoś się (13) – Strzał na dancingu – serial
22.50 A psa biorę ja – komedia, USA, reż. Huck Botko, wyk. Alicia Silverstone, Ryan Kwanten, Randall Batinkoff (HIT)
0.35 Azyl – dramat, Wielka Brytania, Czechy, USA, reż. Niki Caro, wyk. Efrat Dor, Jessica Chastain, Daniel Bruhl, Johan Heldenbergh, Timothy Radford
2.55 Stulecie Winnych s.I (13) – serial
3.50 Tajemnice miejsc zbrodni (2) – Zabójczy kwartet – serial
4.45 Zakończenie dnia

POLSAT

6.00 Nowy dzień z Polsat News
8.30 Malanowski i Partnerzy
9.30 Sekrety rodziny
10.30 Trudne sprawy
11.30 Gliniarze
14.40 Dlaczego ja?
15.50 Wydarzenia, Pogoda
16.20 Interwencja
16.40 Gliniarze
17.40 Trudne sprawy
18.50 Wydarzenia, Sport, Pogoda
19.20 Gość Wydarzeń

20.00 SUPER HIT – Stillwater – thriller, USA, 2021, reż. Tom McCarthy, wyk. Matt Damon, Abigail Breslin, Camille Cottin, Deanna Dunagan, Idir Azougli, Lilou Siauvaud (HIT)
23.00 Jak zostałem gangsterem. Historia prawdziwa – film kryminalny, Polska, 2019, reż. Maciej Kawulski, wyk. Marcin Kowalczyk, Tomasz Włosok, Joanna Szroeder, Natalia Siwiec, Jan Frycz, Adam Bobik
2.05 Prawo ojca – dramat sensacyjny, Polska, 1999, reż. Marek Kondrat, wyk. Marek Kondrat, Nina Roguż, Szymon Bobrowski, Łukasz Nowicki, Jeremi Jemiołowicz, Piotr Machalica
4.15 Kabaretowa Ekstraklasa

TVN

5.40 Uwaga!
5.55 Ukryta prawda
6.50 Kuchenne rewolucje – program kulinarno - rozrywkowy
7.45 Dzień Dobry TVN
11.30 Kuchenne rewolucje – program kulinarno - rozrywkowy
12.35 Ukryta prawda
13.35 Ukryta prawda
14.40 Ukryta prawda
15.45 Kuchenne rewolucje – program kulinarno - rozrywkowy
16.55 Detektywi
19.00 Fakty, Sport, Pogoda
19.55 Uwaga!
20.10 Doradca smaku
20.15 Na Wspólnej – serial
20.55 Na Wspólnej – serial

21.35 13 minut – film katastroficzny, Kanada, USA 2021, reż. Lindsay Gossling, wyk. Thora Birch, Amy Smart, Paz Vega, Anne Heche, Peter Facinelli (HIT)
23.45 Kuba Wojewódzki
0.50 CSI: Kryminalne zagadki Las Vegas – serial
1.55 Rzeczy, których nie nauczyła mnie matka – serial
2.30 Szpital – program obyczajowy
3.35 Szpital – program obyczajowy
4.35 Uwaga!
4.50 Recepta na stary dom
5.20 Jak to jest zrobione – serial

Wtorek, 24.06

TVN 7

4.50 Ten moment
5.25 Szkoła – program obyczajowy
8.15 Ukryta prawda
11.25 W – 11 Wydział Śledczy – program kryminalny
12.55 Detektywi
13.55 Szkoła – program obyczajowy
14.55 Sędzia Anna Maria Wesołowska
16.55 Szpital – program obyczajowy
17.55 Zagadki losu
19.00 Ukryta prawda
20.00 Niezapomniany – film sensacyjny, USA 2017, reż. Denise Di Novi, wyk. Rosario Dawson, Katherine Heigl, Geoff Stults, Isabella Kai, Cheryl Ladd (HIT)
22.15 Ghost in the Shell – film sci - fi, USA, Indie, Hong Kong, Chiny, Kanada 2017, reż. Rupert Sanders, wyk. Scarlett Johansson, Pilou Asbaek, Takeshi Kitano, Juliette Binoche
0.25 Krzysztof – film obyczajowy, Polska 2010, reż. Dariusz Twaróg, wyk. Gabriela Muskała, Witold Dębicki, Piotr Jankowski
2.30 Żyjąc z potworem
3.35 Fachowcy

TV PULS

6.00 Policjanci z Miami – serial
8.00 Kobra – oddział specjalny – serial
10.00 Zaklinaczka duchów – serial
10.55 Maria z przedmieścia – serial
12.50 Zaklinaczka duchów – serial
13.50 Lombard: Życie pod zastaw
15.50 Ranczo – serial
18.00 Lombard: Życie pod zastaw
20.00 Porwanie – film sensacyjny, USA 2011, reż. John Singleton, wyk. Taylor Lautner, Alfred Molina, Lily Collins, Sigourney Weaver (HIT)
22.05 Zaginiona – thriller, USA 2012, reż. Heitor Dhalia, wyk. Amanda Seyfried, Daniel Sunjata, Emily Wickersham, Jennifer Carpenter, Nick Searcy, Sebastian Stan, Wes Bentley
0.00 Godziny: Wyścig z czasem – thriller, USA 2013, reż. Eric Heisserer, wyk. Genesis Rodriguez, Paul Walker, Shane Jacobsen
2.00 Dzielnica strachu – serial
3.00 Lombard: Życie pod zastaw
4.00 Menu na miarę
5.00 Dzielnica strachu – serial

TRWAM

16.10 Jestem mamą **16.25** Przyroda w Obiektywie **16.40** Zdrowie z Bożej Apteki **16.55** Mateczniki Polskości **17.10** Prosto o gospodarce **17.30** Rajd Katyński **17.55** Poczet Wielkich Polaków **18.00** Anioł Pański **18.05** Informacje dnia **18.15** Rozmowy niedokończone **19.25** Święty na każdy dzień **19.30** Każdy maluch to potrafi **19.45** Modlitwa z telefonicznym udziałem dzieci **20.00** Informacje dnia **20.20** Różaniec **20.50** Myśląc Ojczyzna **21.00** Apel Jasnogórski **21.20** Informacje dnia **21.40** Polski Punkt Widzenia **22.00** Matusia - siostra Matylda Getter **23.00** János Esterházy. Niewymazana historia

SUPER POLSAT

6.45 SuperLudzie Extra **7.00** Serca dwa **7.30** Serca dwa **8.00** 48H. Zaginieni **9.00** 48H. Zaginieni **10.00** Wydarzenia 24 **10.30** SuperLudzie **11.30** Świat według Kiepskich **14.00** Ninja Warrior Polska **16.00** TOP CHEF **17.30** Świat według Kiepskich **21.00** Szalony lot - film akcji, USA, Wielka Brytania/Rumunia, 2007, reż. Michael Keusch, wyk. Steven Seagal, Mark Bazeley, Steve Toussaint, Angus MacInnes, Ciera Payton, Alki David **23.05** Zgon na pogrzebie - komedia, USA, 2010, reż. Neil LaBute, wyk. Chris Rock, Martin Lawrence, Keith David, Loretta Devine **1.00** Świat według Kiepskich **4.00** Nasz nowy dom

TVP SPORT

6.15 Piłka nożna - ME do lat 19 mężczyzn, Rumunia - 1/2 finału **10.35** Reportaż **11.15** Lekkoatletyka - mityng PZLA Konopacka Warsaw Classic **13.30** Jeździectwo - PŚ WKKW Strzegom **14.30** Piłka nożna - ME do lat 19 kobiet - podsumowanie występu Polek **16.35** Raport przed Euro **16.50** Piłka nożna - ME do lat 19 kobiet, Mielec - 1/2 finału **19.05** Polska Liga Żeglarska - Mistrzostwa Kobiet **19.25** Kamerą TVP Sport **19.50** Piłka nożna - ME do lat 19 kobiet, Stalowa Wola - 1/2 finału **22.00** Sportowy Wieczór **22.45** Koszykówka kobiet - ME, Pireus - 1/4 finału **0.40** Boks - Gala KnockOut Boxing Night 40, Wrocław

TTV

4.50 Złomowisko PL **5.50** Express **6.10** Diabelnie boskie - serial **6.35** Zapukaj do moich drzwi - telenowela **7.35** Szpital - program obyczajowy **8.35** Szpital - program obyczajowy **9.35** Detektywi **11.35** Zakup w ciemno **12.35** Zakup w ciemno **13.40** Życie na kredycie **14.10** Życie na kredycie **14.45** Damy i wieśniaczki. PL **15.45** Express **16.05** Ciężarówką przez RPA **17.05** Nauka jazdy **17.45** Express **18.00** Sport **18.05** Usterka **18.45** Zakup w ciemno **19.45** Express **20.05** Zakup w ciemno **21.05** Życie na kredycie **21.45** Express **22.00** Back to school. Prawdziwy egzamin **23.00** Żony Podlasia **0.00** Królowa przetrwania

STOPKLATKA

6.00 Kabaretowe hity **6.50** Złoty interes **8.45** Wojny kontenerowe **9.50** Ostatni lot: anatomia katastrofy - serial **12.00** Katastrofy w przestworzach **16.00** Kojak - serial **18.05** Komisarz Rex - serial **19.05** Hudson i Rex - serial **20.00** Omen - horror **22.30** Gliniarz z metropolii - komedia sensacyjna

TV 4

7.55 Bogaty Dom - Biedny Dom **8.55** Dlaczego ja? **10.55** Na ratunek 112 **11.55** Policjantki i Policjanci **13.55** Trudne sprawy **17.00** Policjantki i Policjanci **18.00** Łowcy Skarbów **19.00** Policjantki i Policjanci **20.00** Uroczysko **20.30** Sprawiedliwi - Wydział Kryminalny **21.30** Sprawiedliwi. Trójmiasto **22.40** Szczęki 2 - thriller

TV6

8.00 Policjantki i Policjanci **8.55** Kobra - oddział specjalny **11.00** 48h. Zaginieni **14.00** Policjantki i Policjanci **15.00** Kobra - oddział specjalny **17.00** Magnum: Detektyw z Hawajów **18.00** Strażnik Teksasu **20.00** CSI: Kryminalne zagadki Nowego Jorku **22.55** Sprawiedliwi - Wydział Kryminalny **1.05** Więzienie

eprasa.pl 04c43842b9

TVP 1

7.00 Transmisja Mszy Świętej
7.30 Rodzina święta - Jak przygotować dziecko na pojawienie się rodzeństwa?
8.00 Janosik (11) - serial
9.00 Ranczo s.I (13) - serial
10.00 Liturgia prawosławna
11.35 Królowie (14) - serial
12.10 Agrobiznes
12.40 Rok w ogrodzie Extra
13.00 Najpiękniejsze parki Europy
14.00 Wichrowe wzgórze (201) - serial
14.55 Jaka to melodia?
15.35 Gra słów. Krzyżówka
16.05 Dziedzictwo (612) - serial
17.00 Teleexpress, Pogoda
17.20 Jaka to melodia?
18.00 Reporterzy - magazyn
18.20 Akacjowa 38 (648) - serial
19.30 Program informacyjny 19.30
19.55 Pytanie dnia
20.10 Sport, Pogoda
20.25 Ojciec Mateusz (333) - serial
21.25 O północy w Paryżu - komediodramat, USA, Hiszpania, Francja, reż. Woody Allen, wyk. Owen Wilson, Rachel McAdams, Marion Cotillard, Michael Sheen, Kathy Bates (HIT)
23.05 Jak pies z kotem - film fabularny, reż. Janusz Kondratiuk, wyk. Lucyna Malec, Robert Więckiewicz, Olgierd Łukaszewicz, Bożena Stachura
1.00 Więcej niż wszystko - film fabularny, USA, reż. Menahem Golan, wyk. Sylvester Stallone, Robert Loggia, Susan Blakey,
2.50 Strachy (3) - serial
5.00 Zakończenie dnia

TVP 2

5.00 Rodzinka.pl - serial
5.30 M jak miłość (1850) - serial
6.20 Pożyteczni.pl - magazyn
6.55 Barwy szczęścia (3154) - serial
7.30 Pytanie na śniadanie
11.10 Rodzina święta - Dylematy moralne dzieci. Jak formować sumienie dziecka?
11.40 Stawiam na Tolka Banana (5) - Cygan - serial
12.30 Koło fortuny - teleturniej
13.15 Miłość i nadzieja (220) - serial
14.05 Va Banque (840) - teleturniej
14.35 Na sygnale (684) - Czasem lepiej nie wiedzieć - serial
15.05 La Promesa - pałac tajemnic (171) - serial
16.00 Koło fortuny - teleturniej
16.35 Familiada - teleturniej
17.20 Miłość i nadzieja (221) - serial
18.15 Va Banque (841) - teleturniej
18.50 Jeden z dziesięciu - teleturniej
19.25 Barwy szczęścia (3154) - serial
20.05 Postaw na milion - teleturniej
21.05 07 zgłoś się (14) - serial
22.50 Pierwszy strzał - thriller, USA, reż. Steven C. Miller, wyk. Bruce Willis, Hayden Christensen, Ty Shelton, Megan Leonard (HIT)
0.45 Miłość i medycyna (28) - serial
1.45 A psa biorę ja - komedia, USA, reż. Huck Botko, wyk. Alicia Silverstone, Ryan Kwanten, Randall Batinkoff
3.25 Rico. Historia Richarda Demarco The Richard Demarco Story - film dok.
4.50 Zakończenie dnia

POLSAT

5.55 Nowy dzień z Polsat News
8.30 Malanowski i Partnerzy
9.30 Sekrety rodziny
10.30 Trudne sprawy
11.30 Gliniarze
14.40 Dlaczego ja?
15.50 Wydarzenia, Pogoda
16.20 Interwencja
16.40 Gliniarze
17.40 Trudne sprawy
18.50 Wydarzenia, Sport, Pogoda
19.20 Gość Wydarzeń
19.30 Liga Narodów w siatkówce mężczyzn: Polska - Włochy
21.00 Wrocław Przyszłości 2025
22.35 Wrocław Przyszłości

23.40 Super Tata - komedia, USA, 1999, reż. Dennis Dugan, wyk. Adam Sandler, Joey Lauren Adams, Jon Stewart, Cole Sprouse, Dylan Sprouse, Rob Schneider (HIT)
1.40 Wtorek - komedia, Polska, 2001, reż. Witold Adamek, wyk. Paweł Kukiz, Małgorzata Kożuchowska, Kinga Preis, Bolec, Jerzy Pilch, Paweł Mossakowski, Lech Dyblik, Daniela Zabłocka, Sergiusz Żymełka, Grzegorz Małecki
3.30 Nasz nowy dom
4.40 Disco Gramy

TVN

5.40 Uwaga!
5.55 Ukryta prawda
6.50 Kuchenne rewolucje
7.45 Dzień Dobry TVN
11.30 Kuchenne rewolucje
12.35 Ukryta prawda
15.45 Kuchenne rewolucje
16.55 Detektywi
19.00 Fakty, Sport, Pogoda
19.55 Uwaga!
20.10 Doradca smaku
20.15 Na Wspólnej - serial

21.35 Godzina zemsty - film sensacyjny, USA 1999, reż. Brian Helgeland, wyk. Mel Gibson, Gregg Henry, Maria Bell, David Paymer, Bill Duke, Deborah Unger, Lucy Liu, William Devane, Kris Kristofferson, James Coburn (HIT)
23.35 Margaux - horror, USA 2022, reż. Steven C. Miller, wyk. Madison Pettis, Vanessa Morgan, Jedidiah Goodacre, Richard Harmon, Susan Bennett
1.50 CSI: Kryminalne zagadki Las Vegas - serial
2.55 Szpital - program obyczajowy
3.55 Uwaga!
4.15 Recepta na stary dom
4.45 Jak to jest zrobione - serial

SUPER POLSAT

6.45 SuperLudzie Extra **7.00** Na ratunek 112 **8.00** 48H. Zaginieni **10.00** Wydarzenia 24 **10.30** SuperLudzie **11.30** Świat według Kiepskich **14.00** Ninja Warrior Polska **16.00** TOP CHEF **17.30** Świat według Kiepskich **21.00** Helikopter w ogniu - dramat wojenny, USA, 2001, reż. Ridley Scott, wyk. Josh Hartnett, Ewan McGregor, Jason Isaacs, Tom Sizemore, Eric Bana, William Fichtner, Ewen Bremner, Sam Shepard **0.05** Szkoła uwodzenia 2 - komediodramat, USA, 2000, reż. Roger Kumble, wyk. Robin Dunne, Sarah Thompson, Keri Lynn Pratt **2.00** Świat według Kiepskich **4.00** Nasz nowy dom

TVP SPORT

6.25 Piłka nożna - ME do lat 19 kobiet, Mielec - 1/2 finału **8.25** Koszykówka kobiet - 3x3 - MŚ: Polska - Włochy **9.10** Piłka nożna - ME do lat 19 kobiet, Stalowa Wola - 1/2 finału **10.30** Koszykówka kobiet - ME, Pireus **12.10** Lekkoatletyka - Drużynowe ME - Chorzów 2021. **14.50** Pełnosprawni **15.20** Koszykówka kobiet - ME, Pireus - 1/4 finału **17.30** Raport przed Euro - Arłamów **17.50** Piłka nożna - ME do lat 21 mężczyzn, Słowacja 2025 **20.10** Reportaż **20.50** Piłka nożna - ME do lat 21 mężczyzn, Słowacja 2025 - 1/2 finału **23.00** Sportowy Wieczór **23.30** Koszykówka kobiet - ME, Pireus - 1/4 finału

STOPKLATKA

6.00 Kabaretowe hity **6.50** Złoty interes **8.45** Wojny kontenerowe **9.50** Ostatni lot: anatomia katastrofy - serial **12.00** Katastrofy w przestworzach **16.00** Kojak - serial **17.05** Kojak - serial **18.05** Komisarz Rex - serial **19.05** Hudson i Rex - serial **20.00** Lot - dramat, USA **22.55** Mistrz - film biograficzny

TV 4

8.55 Dlaczego ja? **10.55** Na ratunek 112 **11.55** Policjantki i Policjanci **13.55** Trudne sprawy **17.00** Policjantki i Policjanci **18.00** Łowcy Skarbów **19.00** Policjantki i Policjanci **20.00** Uroczysko **20.30** Sprawiedliwi - Wydział Kryminalny **21.30** Sprawiedliwi. Trójmiasto **22.30** Brzydka prawda - komedia romantyczna

Środa, 25.06

TVN 7

4.50 Ten moment
5.25 Szkoła - program obyczajowy
8.15 Ukryta prawda
11.25 W - 11 Wydział Śledczy - program kryminalny
12.55 Detektywi
13.55 Szkoła - program obyczajowy
14.55 Sędzia Anna Maria Wesołowska
16.55 Szpital - program obyczajowy
17.55 Zagadki losu
19.00 Ukryta prawda
20.00 Jestem na tak - komedia romantyczna, USA, Australia 2008, reż. Peyton Reed, wyk. Jim Carrey, Zooey Deschanel, Bradley Cooper, John Michael Higgins, Fionnula Flanagan (HIT)
22.20 Grunt to rodzinka - komedia sensacyjna, Francja 2004, reż. Alain Berberian, wyk. Jean Reno, Christian Clavier, Caterina Murino, Didier Flamand
0.05 Szczęki: Zemsta - thriller, USA 1987, reż. Joseph Sargent, wyk. Lorraine Gary, Lance Guest, Mario Van Pebbles, Michael Caine, Karen Young
2.15 Żyjąc z potworem

TV PULS

6.00 Policjanci z Miami - serial
8.00 Kobra - oddział specjalny - serial
10.00 Zaklinaczka duchów - serial
10.55 Maria z przedmieścia - serial
12.50 Zaklinaczka duchów - serial
13.50 Lombard: Życie pod zastaw
15.50 Ranczo - serial
18.00 Lombard: Życie pod zastaw
20.00 Droga do odkupienia - thriller, Niemcy, USA 2022, reż. Anna Gutto, wyk. Cameron Monaghan, Frank Grillo, Hala Finley, Juliette Binoche, Morgan Freeman (HIT)
22.15 Układ zamknięty - dramat sensacyjny, Polska 2013, reż. Ryszard Bugajski, wyk. Janusz Gajos, Kazimierz Kaczor, Przemysław Sadowski, Robert Olech
0.50 Śmiertelna ruletka - thriller, Australia 2014, reż. Jon Hewitt, wyk. Belinda McClory, Dominic Purcell, Nicholas Hammond, Robert Taylor, Viva Bianca
2.30 Dzielnica strachu - serial
3.25 Dyżur
5.00 Dzielnica strachu - serial

TRWAM

14.30 Brygada Świętokrzyska **15.00** Błogosławiona, która zaufała **15.50** Ma się rozumieć **16.00** Informacje dnia **16.10** Na zdrowie **16.30** Orędowniczka w codzienności **17.00** Po stronie prawdy **17.50** Muzyczne chwile **17.55** Poczet Wielkich Polaków **18.00** Anioł Pański **18.05** Informacje dnia **18.15** Rozmowy niedokończone **19.25** Święty na każdy dzień **19.30** Opowieści biblijne **20.00** Informacje dnia **20.20** Różaniec **20.50** Myśląc Ojczyzna **21.00** Apel Jasnogórski **21.20** Informacje dnia **21.40** Polski Punkt Widzenia **22.00** Przetrwaliśmy **22.30** O pani Zofii Sz... **23.45** Muzyczne chwile

TTV

4.50 Złomowisko PL **5.50** Express **6.10** Diabelnie boskie - serial **6.35** Zapukaj do moich drzwi - telenowela **7.35** Szpital - program obyczajowy **9.35** Detektywi **11.35** Zakup w ciemno **12.35** Zakup w ciemno **13.40** Życie na kredycie **14.10** Życie na kredycie **14.45** Damy i wieśniaczki. PL **15.45** Express **16.05** Ciężarówką przez RPA **17.05** Nauka jazdy **17.45** Express **18.00** Sport **18.05** Usterka **18.45** Zakup w ciemno **19.45** Express **20.05** Zakup w ciemno **21.05** Życie na kredycie **21.45** Express **22.00** Nasi w mundurach **23.00** Gogglebox. Przed telewizorem **0.00** Życie na kredycie **0.30** Życie na kredycie

TV6

6.00 Strażnik Teksasu **8.00** Policjantki i Policjanci **8.55** Kobra - oddział specjalny **11.00** 48h. Zaginieni **14.00** Policjantki i Policjanci **15.00** Kobra - oddział specjalny **17.05** Magnum: Detektyw z Hawajów **18.05** Strażnik Teksasu **20.00** Agenci NCIS: Los Angeles **23.00** Sprawiedliwi - Wydział Kryminalny

TVP 1

7.00 Transmisja Mszy Świętej
7.30 Pełnia Wiary - magazyn
8.00 Janosik (12) - serial
8.50 Ranczo s.II (14) - serial
9.55 Komisarz Alex (89) - serial
10.45 Ojciec Mateusz (298) - serial
11.35 Królowie (15) - serial
12.10 Agrobiznes
12.35 Magazyn Rolniczy
13.00 Najpiękniejsze parki Europy - Tuileries i Ogród Luksemburski w Paryżu - cykl dok.
14.00 Wichrowe wzgórze (202) - serial
14.55 Jaka to melodia?
15.35 Gra słów. Krzyżówka
16.05 Dziedzictwo (613) - serial
17.00 Teleexpress, Pogoda
17.20 Jaka to melodia?
18.00 Reporterzy - magazyn
18.20 Akacjowa 38 (649) - serial
19.30 Program informacyjny 19.30
19.55 Pytanie dnia
20.10 Sport, Pogoda
20.25 Ojciec Mateusz (350) - serial
21.25 Sprawa dla reportera
22.25 Bez maski (1) - Freddie Mercury - cykl dok.
23.25 Dom pod Dwoma Orłam (2) - serial
0.25 Latający Mnich i Tajemnica Da Vinci - film fabularny, Słowacja, Polska, reż. Mariana Čengel - Solansk, wyk. Paweł Małaszyński, Aleksandr Domogarow (HIT)
2.25 Jak pies z kotem - film fabularny, reż. Janusz Kondratiuk, Janusz Kondratiuk
4.30 Zakończenie dnia

POLSAT

6.00 Nowy dzień z Polsat News
8.30 Malanowski i Partnerzy
9.30 Sekrety rodziny
10.30 Trudne sprawy
11.30 Gliniarze
14.40 Dlaczego ja?
15.50 Wydarzenia, Pogoda
16.20 Interwencja
16.40 Gliniarze
17.40 Trudne sprawy
18.50 Wydarzenia, Sport, Pogoda
19.20 Gość Wydarzeń

19.55 Miłość do kwadratu jeszcze raz - komedia romantyczna, Polska, 2023, reż. Filip Żylber, wyk. Adrianna Chlebicka, Mateusz Banasiuk, Mikołaj Roznerski, Tomasz Karolak, Monika Krzywkowska, Mirosław Baka (HIT)
22.05 Ojcostwo - komediodramat, USA, 2021, reż. Paul Weitz. wyk. Kevin Hart, Alfre Woodard, Lil Rel Howery, DeWanda Wise
0.40 Ojciec Stu - dramat biograficzny, USA, 2022, reż. Rosalind Ross, wyk. Mark Wahlberg, Mel Gibson, Jacki Weaver, Teresa Ruiz, Aaron Moten, Cody Fern, Malcolm McDowell
3.10 Nasz nowy dom
4.20 Kabaretowa Ekstraklasa
4.40 Disco Gramy

SUPER POLSAT

6.45 SuperLudzie Extra **7.00** Na ratunek 112 **8.00** 48H. Zaginieni **10.00** Wydarzenia 24 **10.30** Małe Wielkie Marzenia **11.30** Świat według Kiepskich **14.00** Ninja Warrior Polska **16.00** TOP CHEF **17.30** Świat według Kiepskich **21.05** Zgon na pogrzebie - komedia, USA, 2010, reż. Neil LaBute, wyk. Chris Rock, Martin Lawrence, Keith David, Loretta Devine, Peter Dinklage, Ron Glass, Danny Glover, Regina Hall, Kevin Hart, James Marsden, Zoe Saldana **23.00** Pamięć absolutna - thriller sci - fi, USA, Kanada, 2012, reż. Len Wiseman **1.30** Świat według Kiepskich **4.00** Nasz nowy dom **5.00** Nasz nowy dom

TVP SPORT

5.45 Piłka nożna - ME do lat 21 mężczyzn, Słowacja 2025 - 1/2 finału **10.05** Koszykówka kobiet - 3x3 - MŚ: Polska - Chiny i Polska - Włochy **11.15** Reportaż **11.55** Igrzyska Europejskie Kraków - Małopolska 2023 - Lekkoatletyka **14.40** Międzynarodowy Puchar Polski, Kobierzyce **15.30** Raport przed Euro - Arłamów **15.45** Lekkoatletyka - Drużynowe ME, Madryt **19.50** Piłka nożna - ME do lat 19 mężczyzn, Rumunia - Finał **22.10** Sportowy Wieczór **23.00** Lekkoatletyka - Drużynowe ME, Madryt - Dzień 1. Pałac Królewski - skok o tyczce kobiet i mężczyzn **0.45** Boks - Gala w Tokio, walka wieczoru

STOPKLATKA

6.00 Kabaretowe hity **6.50** Złoty interes **8.45** Wojny kontenerowe **9.50** Ostatni lot: anatomia katastrofy - serial **12.00** Katastrofy w przestworzach **16.00** Kojak - serial **18.05** Komisarz Rex - serial **20.00** W słusznej sprawie - dramat kryminalny **22.05** Wiecznie młody - dramat sci - fi **0.25** Biały potok - komedia

TV 4

8.55 Dlaczego ja? **10.55** Na ratunek 112 **11.55** Policjantki i Policjanci **13.55** Trudne sprawy **17.00** Policjantki i Policjanci **18.00** Łowcy Skarbów **19.00** Policjantki i Policjanci **20.00** Uroczysko **20.30** Sprawiedliwi - Wydział Kryminalny **21.30** Sprawiedliwi. Trójmiasto **22.40** Ostatni rycerze - film przygodowy

Czwartek, 26.06

TVN 7

4.50 Ten moment - program obyczajowy
5.25 Szkoła - program obyczajowy
8.15 Ukryta prawda
11.25 W - 11 Wydział Śledczy - program kryminalny
12.55 Detektywi
13.55 Szkoła - program obyczajowy
14.55 Sędzia Anna Maria Wesołowska
16.55 Szpital - program obyczajowy
17.55 Zagadki losu
19.00 Ukryta prawda
20.00 Czyja to kochanka? - komedia romantyczna, Francja, Belgia, Włochy 2006, reż. Francis Veber, wyk. Gad Elmaleh, Alice Taglioni, Daniel Auteuil, Kristin Scott Thomas, Richard Berry (HIT)
21.55 Fantastyczne zwierzęta: Zbrodnie Grindelwalda - film przygodowy, USA
0.40 After III: Ocal mnie - film obyczajowy, USA, Bułgaria 2021, reż. Castille Landon
2.40 Żyjąc z potworem
3.45 Fachowcy
4.25 Druga strona medalu

TVP 2

4.55 Rodzinka.pl - serial
5.30 M jak miłość (1851) - serial
6.20 Operacja zdrowie
6.55 Barwy szczęścia (3155) - serial
7.30 Pytanie na śniadanie
11.15 Wspólny dom - magazyn
11.50 Stawiam na Tolka Banana (6) - Filipek - serial
12.30 Koło fortuny - teleturniej
13.15 Miłość i nadzieja (221) - serial
14.00 Va Banque (841) - teleturniej
14.35 Na sygnale (685) - Sprawy sercowe - serial
15.05 La Promesa - pałac tajemnic (172) - serial
16.00 Koło fortuny - teleturniej
16.35 Familiada - teleturniej
17.20 Miłość i nadzieja (222) - serial
18.15 Va Banque (842) - teleturniej
18.50 Jeden z dziesięciu - teleturniej
19.25 Barwy szczęścia (3155) - serial
20.05 Postaw na milion - teleturniej
21.05 07 zgłoś się (15) - Skok śmierci - serial
22.30 Morderstwa w Cognac - film kryminalny, Francja, reż. Adeline Darraux, wyk. Eleonore Bernheim, Olivier Sitruk, Jean - Yves Lafesse (HIT)
0.15 Porzucony (5) - serial
1.15 Porzucony (6) - serial
2.15 Pierwszy strzał - thriller, USA, reż. Steven C. Miller, wyk. Bruce Willis, Hayden Christensen, Ty Shelton, Megan Leonard
4.00 Rodzinka.pl - serial
4.25 Zakończenie dnia

Biuro Programowe TVP S.A. 6.6.2

TVN

5.40 Uwaga!
5.55 Ukryta prawda
6.50 Kuchenne rewolucje - program kulinarno - rozrywkowy
7.45 Dzień Dobry TVN
11.30 Kuchenne rewolucje - program kulinarno - rozrywkowy
12.35 Ukryta prawda
15.45 Kuchenne rewolucje - program kulinarno - rozrywkowy
16.55 Detektywi
19.00 Fakty, Sport, Pogoda
19.55 Uwaga!
20.10 Doradca smaku
20.15 Na Wspólnej - serial
21.35 Kuchenne rewolucje - program kulinarno - rozrywkowy

22.40 Boże Ciało - film obyczajowy, Polska 2019, reż. Jan Komasa, wyk. Bartosz Bielenia, Aleksandra Konieczna, Eliza Rycembel, Tomasz Ziętek, Łukasz Simlat (HIT)
0.55 CSI: Kryminalne zagadki Las Vegas - serial
1.55 Kuchenne rewolucje - program kulinarno - rozrywkowy
3.00 Szpital - program obyczajowy
4.00 Uwaga!
4.20 Recepta na stary dom
4.55 Jak to jest zrobione - serial

TV PULS

6.00 Policjanci z Miami - serial
8.00 Kobra - oddział specjalny - serial
10.00 Zaklinaczka duchów - serial
10.55 Maria z przedmieścia - serial
12.50 Zaklinaczka duchów - serial
13.50 Lombard: Życie pod zastaw
15.50 Ranczo - serial
18.00 Lombard: Życie pod zastaw
20.00 Mój przyjaciel pingwin - film przygodowy, USA, Brazylia 2024, reż. David Schurmann, wyk. Adriana Barraza, Alexia Moyano, Jean Reno, Nicolás Francella (HIT)
22.05 Przyjaciel gangstera - komedia kryminalna, Francja, Włochy 2003, reż. Francis Veber, wyk. André Dussollier, Gérard Depardieu, Jean Reno, Richard Berry
23.50 Alibi.com - komedia, Francja 2017, reż. Philippe Lacheau, wyk. Didier Bourdon, Elodie Fontan, Julien Arruti, Philippe Lacheau
1.30 Lombard: Życie pod zastaw
2.25 Menu na miarę
4.05 Taki jest świat

TRWAM

15.00 Po stronie prawdy **15.50** Ma się rozumieć **16.00** Informacje dnia **16.10** Z wędką nad wodę **16.35** Sól ziemi **17.05** Akademia pro - life **17.15** Muzyczne chwile **17.30** Odpowiedzialni za Kościół **17.55** Poczet Wielkich Polaków **18.00** Anioł Pański **18.05** Informacje dnia **18.15** Rozmowy niedokończone **19.25** Święty na każdy dzień **19.30** Każdy maluch to potrafi **19.45** Modlitwa z telefonicznym udziałem dzieci **20.00** Informacje dnia **20.20** Różaniec **20.50** Głos Polski **21.00** Apel Jasnogórski **21.20** Informacje dnia **21.40** Polski Punkt Widzenia **22.00** Zerwany kłos **23.40** Pasja w Imbramowicach

TTV

4.50 Złomowisko PL **5.50** Express **6.10** Diabelnie boskie - serial **6.35** Zapukaj do moich drzwi - telenowela **7.35** Szpital - program obyczajowy **8.35** Szpital - program obyczajowy **9.35** Detektywi **11.35** Zakup w ciemno **12.35** Zakup w ciemno **13.40** Życie na kredycie **14.10** Życie na kredycie **14.45** Damy i wieśniaczki. PL **15.45** Express **16.05** Ciężarówką przez Stany **17.05** Nauka jazdy **17.45** Express **18.00** Sport **18.05** Usterka **18.45** Zakup w ciemno **19.45** Express **20.05** Zakup w ciemno **21.05** Życie na kredycie **21.45** Express **22.00** Życie na kredycie **22.30** Życie na kredycie **23.05** Nic do ukrycia **0.05** Służba Więzienna

TV6

6.00 Strażnik Teksasu **7.55** Policjantki i Policjanci **8.55** Kobra - oddział specjalny **11.00** 48h. Zaginieni **14.00** Policjantki i Policjanci **15.00** Kobra - oddział specjalny **17.05** Magnum: Detektyw z Hawajów **18.00** Strażnik Teksasu **20.05** Agenci NCIS: Los Angeles **23.00** Sprawiedliwi - Wydział Kryminalny

eprasa.pl 04c43842b9

TVP 1

7.00 Transmisja Mszy Świętej
7.30 Nadzieja
8.00 Janosik (13) – Zdrada – serial
8.55 Ranczo s.II (15) – serial
9.50 Komisarz Alex (90) – serial
10.45 Ojciec Mateusz (299) – serial
11.35 Okrasa łamie przepisy – Polska borówka amerykańska
12.10 Agrobiznes
12.35 Magazyn Rolniczy
13.00 Najpiękniejsze parki Europy – Villa Borghese w Rzymie
14.00 Wichrowe wzgórze (203) – serial
14.55 Jaka to melodia?
15.35 Gra słów. Krzyżówka
16.05 Dziedzictwo (614) – serial
17.00 Teleexpress, Pogoda
17.20 Jaka to melodia?
18.00 Reporterzy – magazyn
18.20 Akacjowa 38 (650) – serial
19.30 Program informacyjny 19.30
19.55 Pytanie dnia
20.00 Widowisko na zakończenie polskiej prezydencji w Unii Europejskiej
22.10 Kogel – Mogel – komedia, reż. Roman Załuski, wyk. Grażyna Błęcka - Kolska, Ewa Kasprzyk, Zdzisław Wardejn, Dariusz Siatkowski, Jerzy Turek
0.05 Erynie – Alekto – serial
1.05 O północy w Paryżu – komedio-dramat, USA, Hiszpania, Francja, reż. Woody Allen, wyk. Owen Wilson, Rachel McAdams, Marion Cotillard, Michael Sheen, Kathy Bates
2.45 Latający Mnich i Tajemnica Da Vinci – film fabularny
4.30 Zakończenie dnia

TVP 2

4.35 Na dobre i na złe (859) – Moje, nie moje – serial
5.30 M jak miłość (1852) – serial
6.20 Anna Dymna – spotkajmy się – Michał Chrobak
6.50 Barwy szczęścia (3156) – serial
7.30 Pytanie na śniadanie
11.05 Operacja zdrowie
11.40 Stawiam na Tolka Banana (7) – Tolek – serial
12.30 Koło fortuny – teleturniej
13.15 Miłość i nadzieja (222) – serial
14.05 Va Banque (842) – teleturniej
14.35 Na sygnale (686) – Tacy sami – serial
15.05 La Promesa – pałac tajemnic (173) – serial
16.00 Koło fortuny – teleturniej
16.35 Familiada – teleturniej
17.20 Miłość i nadzieja (223) – serial
18.15 Va Banque (843) – teleturniej
18.55 Jeden z dziesięciu – teleturniej
19.40 Lekkoatletyka – Drużynowe ME, Madryt
22.05 To jest grane – wakacyjnie – magazyn muzyczny
22.45 Songbird. Rozdzieleni – dramat, USA, reż. Adam Mason, wyk. K. J. Apa, Sofia Carson, Craig Robinson, Demi Moore, Bradley Whitford
0.25 Morderstwa w Cognac – film kryminalny, Francja, reż. Adeline Darraux, wyk. Eleonore Bernheim, Olivier Sitruk, Jean - Yves Lafesse
2.10 Porzucony (5) – serial
3.10 Sanditon (13) – serial
4.05 Rodzinka.pl – serial
4.30 Zakończenie dnia

Piątek, 27.06

TVN 7

4.50 Ten moment
5.25 Szkoła – program obyczajowy
8.15 Ukryta prawda
11.25 W – 11 Wydział Śledczy – program kryminalny
12.55 Detektywi
13.55 Szkoła – program obyczajowy
14.55 Sędzia Anna Maria Wesołowska
16.55 Szpital – program obyczajowy
17.55 Zagadki losu
19.00 Ukryta prawda
20.00 After IV: Bez siebie nie przetrwamy – film obyczajowy, USA 2022, reż. Castille Landon, wyk. Josephine Langford, Hero Fiennes - Tiffin, Louise Lombard, Chance Perdomo
22.15 Małżeństwo na skróty – komedia romantyczna, Australia 2021, reż. Josh Lawson, wyk. Rafe Spall, Zahra Newman, Ronny Chieng, Dena Kaplan, Noni Hazlehurt
0.15 Ghost in the Shell – film sci - fi, USA, Indie, Hong Kong, Chiny, Kanada 2017
2.30 Żyjąc z potworem
3.35 Usterka

TV PULS

6.00 Policjanci z Miami – serial
8.00 Kobra – oddział specjalny – serial
10.00 Zaklinaczka duchów – serial
10.55 Maria z przedmieścia – serial
12.50 Zaklinaczka duchów – serial
13.50 Lombard: Życie pod zastaw
15.50 Ranczo – serial
16.55 Ranczo – serial
18.00 Lombard: Życie pod zastaw
20.00 Najemnik – film akcji, USA 2022, reż. Tarik Saleh, wyk. Ben Foster, Chris Pine, Eddie Marsan, Gillian Jacobs, Jo Pardo, Kiefer Sutherland
22.00 Huragan – film katastroficzny, USA 2018, reż. Rob Cohen, wyk. Maggie Grace, Ralph Ineson, Ryan Kwanten, Toby Kebbell
0.00 Demonstracja siły – film sensacyjny, USA 2013, reż. Keoni Waxman, wyk. Danny Trejo, Steven Seagal, Ving Rhames
2.00 Menu na miarę
3.10 Dyżur
3.55 Menu na miarę
4.35 Menu na miarę
5.00 Dyżur

POLSAT

6.00 Nowy dzień z Polsat News
8.30 Malanowski i Partnerzy
9.30 Sekrety rodziny
10.30 Trudne sprawy
11.30 Gliniarze
14.40 Dlaczego ja?
15.50 Wydarzenia, Pogoda
16.20 Interwencja
16.40 Gliniarze
17.40 Trudne sprawy
18.50 Wydarzenia, Sport, Pogoda
20.00 Miss Supranational 2025
21.00 Miss Supranational 2025
22.00 Miss Supranational 2025

23.15 Kiedy nikt nie patrzy – thriller, USA, 2021, reż. Michael Mohan, wyk. Sydney Sweeney, Justice Smith, Ben Hardy, Natasha Liu Bordizzo, Katharine King So - Po przeprowadzce do wymarzonego mieszkania w Nowym Jorku dwoje młodych ludzi, Pippa i Thomas zauważają, że ich okna wychodzą bezpośrednio na mieszkanie naprzeciwko - zapraszając ich, aby byli świadkami pełnego namiętności związku atrakcyjnej pary po drugiej stronie ulicy...
2.20 Liga Narodów w siatkówce mężczyzn: Polska – Kanada
4.40 Disco Gramy

TVN

5.40 Uwaga!
5.55 Ukryta prawda
6.50 Kuchenne rewolucje – program kulinarno - rozrywkowy
7.45 Dzień Dobry TVN
11.30 Kuchenne rewolucje – program kulinarno - rozrywkowy
12.35 Ukryta prawda
13.35 Ukryta prawda
14.40 Ukryta prawda
15.45 Kuchenne rewolucje – program kulinarno - rozrywkowy
16.55 Detektywi
19.00 Fakty, Sport, Pogoda
19.45 Uwaga!

20.00 Meg II: Głębia – film przygodowy, USA, Chiny, Wielka Brytania, Tajlandia, Niemcy, Kanada 2023, reż. Ben Wheatley, wyk. Jason Statham, Jing Wu, Shuya Sophia Cai, Cliff Curtis, Page Kennedy
22.30 Wejście smoka – film sensacyjny, USA 1973, reż. Robert Clouse, wyk. Bruce Lee, John Saxon, Shih Kien, Jim Kelly, Bob Wall
0.35 Kuba Wojewódzki
1.45 Yellowstone – miniserial
2.50 Szpital – program obyczajowy
3.50 Uwaga!
4.10 Kto was tak urządził
4.40 Jak to jest zrobione – serial

TRWAM

15.00 Koronka do Bożego Miłosierdzia **15.20** Mocni w Wierze **15.50** Ma się rozumieć **16.00** Informacje dnia **16.10** Natura Obiektywnie **16.40** Prosto o gospodarce **17.00** Granica Nadziei **17.30** Geopolityka **17.55** Poczet Wielkich Polaków **18.00** Anioł Pański **18.05** Informacje dnia **18.15** Westerplatte Młodych **19.00** Warto zauważyć... **19.30** Brat Franciszek **20.00** Informacje dnia **20.20** Różaniec **20.50** Myśląc Ojczyzna **21.00** Apel Jasnogórski **21.20** Informacje dnia **21.40** Polski Punkt Widzenia **22.00** Czarny sufit **23.00** Przegląd Katolickiego Tygodnika "Niedziela" **23.05** Danuta Siedzikówna "Inka" **23.30** Regał

SUPER POLSAT

6.45 SuperLudzie Extra **7.00** Na ratunek 112 **8.00** 48H. Zaginieni **10.00** Wydarzenia 24 **10.30** Serca dwa **11.00** Świat według Kiepskich **11.30** Twoja Twarz Brzmi Znajomo **13.30** Świat według Kiepskich **14.00** Ninja Warrior Polska **16.00** TOP CHEF **17.30** Świat według Kiepskich **19.00** Kolacja w ciemno **20.00** Kolacja w ciemno **21.00** Pamięć absolutna - thriller sci - fi, USA, Kanada, 2012, reż. Len Wiseman, wyk. Colin Farrell, Kate Beckinsale, Jessica Biel, Bryan Cranston **23.30** Świat w płomieniach - thriller **2.20** Backdoor - wyjście awaryjne **2.50** Świat według Kiepskich **4.00** Nasz nowy dom

TVP SPORT

6.15 Lekkoatletyka - Drużynowe ME, Madryt **8.05** Snooker - Polska Liga Snookera TOP16 **10.30** Piłka nożna - ME do lat 19 mężczyzn, Rumunia - Finał **12.40** Jeździectwo - PŚ WKKW Strzegom **13.40** Boks - Gala KnockOut Boxing Night 40, Wrocław **14.45** Piłka nożna - mecz towarzyski kobiet: Polska - Ukraina **18.05** Lekkoatletyka - Drużynowe ME, Madryt - Dzień 2. **18.20** Lekkoatletyka - Drużynowe ME, Madryt - Dzień 2. **19.50** Piłka nożna - ME do lat 19 kobiet, Rzeszów - finał **22.15** Sportowy Wieczór **23.00** Lekkoatletyka - Drużynowe ME, Madryt - Dzień 2.

TTV

4.50 Złomowisko PL **5.50** Express **6.10** Diabelnie boskie - serial **6.35** Zapukaj do moich drzwi - telenowela **7.35** Szpital - program obyczajowy **9.35** Detektywi **11.35** Zakup w ciemno **13.40** Życie na kredycie **14.10** Życie na kredycie **14.45** Damy i wieśniaczki. PL **15.45** Express **16.05** Ciężarówką przez Stany **17.05** Nauka jazdy **17.45** Express **18.00** Sport **18.05** Zakup w ciemno **19.05** Życie na kredycie **19.45** Express **20.05** Życie na kredycie **20.40** Gogglebox. Przed telewizorem **21.45** Express **22.00** Boys, boys, boys **23.00** Królowa przetrwania **0.05** Gogglebox. Przed telewizorem **1.55** Damy i wieśniaczki. Za granicą

STOPKLATKA

6.00 Kabaretowe hity **6.50** Złoty interes **8.45** Wojny kontenerowe **9.50** Ostatni lot: anatomia katastrofy - serial **12.00** Katastrofy w przestworzach **16.00** Kojak - serial **18.05** Komisarz Rex - serial **19.05** Hudson i Rex - serial **20.00** Truman Show - komediodramat, USA **22.05** Kruk - thriller, USA

TV 4

6.00 Łowcy Skarbów **7.55** Bogaty Dom - Biedny Dom **8.55** Dlaczego ja? **10.55** Na ratunek 112 **11.55** Policjantki i Policjanci **13.55** Trudne sprawy **16.55** Policjantki i Policjanci **18.00** Łowcy Skarbów **19.00** Policjantki i Policjanci **20.00** Gwiazdy Kabaretu **21.00** Gwiazdy Kabaretu **22.05** Niewidzialny wróg - thriller

TV6

6.00 Strażnik Teksasu **8.00** Policjantki i Policjanci **9.00** Kobra - oddział specjalny **11.00** 48h. Zaginieni **14.00** Policjantki i Policjanci **15.00** Kobra - oddział specjalny **17.05** Magnum: Detektyw z Hawajów **18.00** Strażnik Teksasu **20.05** Kryminalne zagadki Miami **22.00** Kości **23.55** Domino śmierci - thriller, USA

TVP 1

7.00 Transmisja Mszy Świętej
7.40 Rok w ogrodzie
8.20 Pełnosprawni – magazyn
8.50 Ranczo s.II (16) – serial
9.55 Komisarz Alex (91) – serial
10.50 Ojciec Mateusz (300) – serial
11.45 62. KFPP w Opolu – Zróbmy więc prywatkę...
12.00 Dobre strony – Natalia Przybysz i Damian Kocur
12.20 Cartouche – zbójca – film fabularny, Francja, Włochy
14.25 Okrasa łamie przepisy – Szczupak nad Jeziorakiem
15.00 W 80 dni dookoła świata (6) – serial
16.05 Dziedzictwo (615) – serial
17.00 Teleexpress, Pogoda
17.35 Ojciec Mateusz (333) – serial
18.25 Przed ekranem (56)
18.40 Jaka to melodia?
19.30 Program informacyjny 19.30
19.55 Pytanie dnia
20.05 Sport, Pogoda
20.20 Profilerka (5) – serial
21.20 Pod ostrzałem – film fabularny, USA, reż. Joe Carnahan, wyk. Gerard Butler, Alexis Louder, Toby Huss, Frank Grillo, Ryan O'Nan
23.20 Bogowie ulicy – film fabularny, USA, reż. David Ayer, wyk. Jake Gyllenhaal, Michael Pena, Frank Grillo, Natalie Martinez, Anna Kendrick
1.20 Cesarskie cięcie – komedia, reż. Stanisław Moszuk
2.55 Nadzwyczajni – dramat, Francja, reż. Olivier Nakache,
4.55 Zakończenie dnia

TVP 2

4.55 Barwy szczęścia (3152 – 3154) – serial
6.35 M jak miłość (1852) – serial
7.30 Pytanie na śniadanie
11.35 Górna półka smaku
12.10 Nasz dom w górach (14) – Bracia, cz. 2 – serial
13.00 Nasz dom w górach (15) – Królowa pszczół, cz. 1 – serial
14.00 Familiada – teleturniej
14.35 Koło fortuny – teleturniej
15.15 Szansa na sukces. Opole 2025 – Organek
16.20 Na dobre i na złe (950) – Egzamin z dojrzałości – serial
17.20 Postaw na milion – teleturniej
18.15 Zmiennicy (6) – Prasa szczególnej troski – serial
19.15 Słowo na niedzielę – Zaskakujące połączenie
19.25 Informacje kulturalne
19.45 Przed ekranem
20.05 Lekkoatletyka – Drużynowe ME, Madryt
22.10 Program
23.55 Moje córki krowy – film obyczajowy, reż. Kinga Dębska, wyk. Agata Kulesza, Gabriela Muskała, Marian Dziędziel, Małgorzata Niemirska, Marcin Dorociński, Łukasz Simlat
1.35 Songbird. Rozdzieleni – dramat, USA, reż. Adam Mason, wyk. K. J. Apa, Sofia Carson, Craig Robinson, Demi Moore, Bradley Whitford
3.10 Porzucony (6) – serial
4.15 Sanditon (14) – serial
5.10 Zakończenie dnia

POLSAT

5.55 Nowy dzień z Polsat News
9.30 Skok przez płot – film anim.
11.05 Smerfy – film familijny, USA
13.15 I kto to mówi! – komedia
15.30 Gliniarze
16.30 Nasz nowy dom
17.30 Awantura o kasę
18.50 Wydarzenia
19.15 Prezydenci i Premierzy
19.55 Kabaret na żywo

22.10 Szybcy i wściekli 5 – film sensacyjny, USA, 2011, reż. Justin Lin, wyk. Vin Diesel, Paul Walker, Dwayne Johnson, Gal Gadot, Jordana Brewster, Tyrese Gibson, Ludacris, Matt Schulze, Sung Kang - Ścigani przez bezwzględnego Agenta Hobbsa oraz armię skorumpowanych policjantów pracujących dla śmiertelnie niebezpiecznego bossa narkotykowego, Dom i Brian ponownie zbierają starą ekipę znaną z poprzednich "szybkich przygód", aby wykonać ostatnią robotę - całkowicie szalony skok warty 100 milionów dolarów! ...
2.20 Liga Narodów w siatkówce mężczyzn: Polska – USA
4.40 Disco Gramy

TVN

5.10 Uwaga!
5.25 Ukryta prawda - serial
6.20 Kuchenne rewolucje – program kulinarno - rozrywkowy
7.15 Magda gotuje internet
7.45 Dzień Dobry Wakacje
11.30 Na Wspólnej Omnibus – serial
13.45 Szpital św. Anny
14.50 Zróbmy sobie dom
15.55 Wonder Woman – film przygodowy, USA, Chiny, Hong Kong
19.00 Fakty, Sport, Pogoda
19.45 Milionerzy
20.20 Milionerzy

20.55 Bajecznie bogaci Azjaci – komedia, USA 2018, reż. Jon M. Chu, wyk. Constance Wu, Henry Golding, Michelle Yeoh, Gemma Chan, Lisa Lu
23.25 Włoskie wakacje – film obyczajowy, Wielka Brytania, Włochy 2020, reż. James D'Arcy, wyk. Liam Neeson, Micheal Neeson, Lindsay Duncan
1.15 Meg II: Głębia – film przygodowy, USA, Chiny, Wielka Brytania, Tajlandia, Niemcy
3.40 Szpital – program obyczajowy
4.40 Uwaga!

Sobota, 28.06

TVN 7

4.45 Ten moment
5.20 Szkoła – program obyczajowy
6.20 Wiza na miłość: pierwsze spotkanie
7.15 Bugs Bunny Builders – anim.
8.00 Timber, pies odkrywca – film przygodowy, USA 2016
10.00 Ukryta prawda - serial
14.05 Detektywi - serial
16.10 Wiki i jej sekret – film familijny, Francja 2021
17.55 Karol. Papież, który pozostał człowiekiem – miniserial
20.00 Fantastyczne zwierzęta: Tajemnice Dumbledore'a – film przygodowy, USA, Wielka Brytania 2022, reż. David Yates, wyk. Eddie Redmayne, Jude Law, Mads Mikkelsen, Ezra Miller, Dan Fogler, Alison Sudol
23.05 Grawitacja – film sci – fi, USA, Wielka Brytania 2013, reż. Alfonso Cuarón, wyk. Sandra Bullock, George Clooney
0.55 Godzina zemsty – film sensacyjny, USA 1999
3.05 Żyjąc z potworem
4.05 Druga strona medalu

TV PULS

6.00 Kobra – oddział specjalny – serial
8.00 Wojciech Cejrowski. Boso
9.00 Taki jest świat
10.00 Lombard: Życie pod zastaw
12.00 Lombard: Życie pod zastaw
14.00 Lombard: Życie pod zastaw
16.00 Lombard: Życie pod zastaw
18.00 Lombard: Życie pod zastaw
20.00 Prawo zemsty – thriller, USA 2009, reż. F.Gary Gray, wyk. Bruce McGill, Colm Meaney, Gerard Butler, Jamie Foxx, Leslie Bibb
22.05 Ocean ognia – thriller, USA, Wielka Brytania, Chiny, Francja 2018, reż. Donovan Marsh, wyk. Gary Oldman, Gerard Butler, Linda Cardellini, Michael Nyqvist
0.25 Porwanie – film sensacyjny, USA 2011, reż. John Singleton, wyk. Taylor Lautner, Alfred Molina, Lily Collins, Sigourney Weaver
2.30 Dyżur
3.05 Taki jest świat
4.00 Menu na miarę
5.00 Dyżur

TRWAM

15.30 Wierzę w Boga **16.00** Informacje dnia **16.10** Historia PL **17.00** Ojcowie Niepodległości **17.30** Przełamując bariery **17.55** Poczet Wielkich Polaków **18.00** Anioł Pański **18.05** Informacje dnia **18.15** Rozmowy niedokończone **19.25** Święty na każdy dzień **19.30** Manna z Nieba **19.45** Modlitwa z telefonicznym udziałem dzieci **20.00** Informacje dnia **20.20** Różaniec **20.50** Myśląc Ojczyzna **21.00** Apel Jasnogórski **21.20** Informacje dnia **21.40** Polski Punkt Widzenia **22.00** Warto być ojcem **22.15** Głos serca **23.00** Odpowiedzialni za Kościół **23.30** Mazurskim szlakiem piękna stworzenia

SUPER POLSAT

6.45 SuperLudzie Extra **7.05** Byli sobie wynalazcy **8.05** Byli sobie wynalazcy **9.55** Fałszywa dwunastka 2 - komedia familijna **12.00** Świat według Kiepskich **15.00** Złomiarze **16.00** Złomiarze **17.00** Złomiarze **18.00** Świat według Kiepskich **19.00** Kolacja w ciemno **20.00** Gala TFL 34 / Przytyk **0.00** 8 części prawdy - thriller, USA, 2008, reż. Pete Travis, wyk. Dennis Quaid, Matthew Fox, Forest Whitaker, Bruce McGill, Edgar Ramírez, Sigourney Weaver, Zoe Saldana, William Hurt, Ayelet Zurer **1.55** Backdoor - wyjście awaryjne **2.25** Świat według Kiepskich **4.00** Nasz nowy dom **5.00** Nasz nowy dom

TVP SPORT

6.30 Koszykówka kobiet - ME, Pireus - 1/2 finału **10.10** Piłka nożna - ME do lat 19 kobiet, Rzeszów - finał **12.25** Raport przed Euro - Arłamów **12.40** Piłka nożna - AMP Futbol Cup kobiet, Warszawa: Polska - Anglia **14.10** Żużel - Drużynowe ME - Finał, Gdańsk **14.30** Żużel - Drużynowe ME - Finał, Gdańsk **17.45** Lekkoatletyka - Drużynowe ME, Madryt **18.00** Lekkoatletyka - Drużynowe ME, Madryt **20.10** Sportowe historie **20.30** Piłka nożna - ME do lat 21 mężczyzn, Słowacja 2025 - finał **23.35** Sportowy Wieczór **0.00** Boks - Gala w Tokio - walka wieczoru: B.Norman Jr - J.Sasaki

TTV

4.55 Diabelnie boskie - serial **5.25** Zapukaj do moich drzwi - telenowela **6.25** Express **6.45** DeFacto **7.45** Żony Podlasia **8.45** Gogglebox. Przed telewizorem **9.45** Express **10.00** Detektywi **12.00** Dobra robota **12.30** Zakup w ciemno **14.40** Zakup w ciemno **15.45** Express **16.05** Boys, boys, boys **17.05** Usterka **17.45** Express **18.05** Damy i wieśniaczki. PL **19.15** Diabelnie boskie - serial **19.45** Express **20.00** Zakup w ciemno **21.00** Gogglebox. Przed telewizorem **22.00** Damy i wieśniaczki. PL **23.00** Gogglebox. Przed telewizorem **1.00** Diabelnie boskie - serial **1.55** Zapukaj do moich drzwi - telenowela

STOPKLATKA

7.00 Komisarz Rex - serial **10.00** Hudson i Rex - serial **11.50** Mój przyjaciel orzeł - dramat przygodowy **13.50** Truman Show - komediodramat **15.55** Naga broń: Z akt Wydziału Specjalnego - komedia kryminalna **17.45** Czterej pancerni i pies - serial **20.00** Sędzia Dredd - film sci - fi **22.05** Szalona odwaga - dramat

TV 4

6.00 Łowcy Skarbów **7.00** Galileo **11.05** JesteśmyDlaDzieci **11.30** Miodowe lata **12.50** Ewolucja - komedia sci - fi **15.00** Policjantki i Policjanci **20.00** Sprawiedliwi - Wydział Kryminalny **0.00** Gwiazdy Kabaretu **1.05** Gwiazdy Kabaretu **2.05** STOP Drogówka **3.05** Interwencja **3.25** LUBIĘ DISCO! **4.25** Top 10

TV6

6.00 Jeźdźcy smoków: Załoga ratunkowa **7.50** Mój przyjaciel dinozaur - komedia sci - fi **9.30** Cobra Kai **10.25** Cobra Kai **11.05** Magnum: Detektyw z Hawajów **15.55** Columbo **20.00** Kryminalne zagadki Miami **21.55** Kości **23.50** Dom zły - dramat kryminalny **2.05** Włatcy móch **2.40** Włatcy móch

eprasa.pl 04c43842b9

TVP 1

7.00 Transmisja Mszy Świętej
8.00 Tydzień
8.30 Moje zdrowie
8.50 Wojna domowa (8) – serial
9.50 Jan Serce – Raz kozie śmierć – serial
11.00 Przystań (4) – Zuza – serial
11.55 Między ziemią a niebem
12.00 Anioł Pański
12.15 Między ziemią a niebem
12.45 Pielgrzymi Nadziei – Caritas Jeruzalem
13.05 Skrzydła i sieci. Niezwykły taniec w powietrzu – Opowieść o pająkach
14.10 Kogel – Mogel – komedia, reż. Roman Załuski, wyk. Grażyna Błęcka - Kolska, Ewa Kasprzyk, Zdzisław Wardejn, Dariusz Siatkowski, Jerzy Turek, Katarzyna Łaniewska
16.05 Dziedzictwo (616) – serial
17.00 Teleexpress, Pogoda
17.35 Komisarz Alex (274) – serial
18.40 Jaka to melodia?
19.30 Program informacyjny 19.30
19.55 Pytanie dnia
20.05 Sport, Pogoda
20.20 Matylda (5) – serial
21.20 Rolnik szuka żony – /4/ – reality show
22.25 Wypisz, wymaluj...miłość – film obyczajowy, USA, reż. Fred Schepisi, wyk. Clive Owen, Juliette Binoche, Bruce Davison, Navid Negehban
0.30 Pod ostrzałem – film fabularny, USA, reż. Joe Carnahan
2.30 Bogowie ulicy – film fabularny, USA, reż. David Ayer
4.20 Zakończenie dnia

TVP 2

5.25 Barwy szczęścia (3155 – 3156) – serial
6.35 M jak miłość (1853) – serial
7.30 Pytanie na śniadanie
11.15 Rosół polski
11.50 62. KFPP w Opolu – SuperJedynki
14.00 Familiada – teleturniej
14.30 Koło fortuny – teleturniej
15.10 Szansa na sukces. Opole 2025 – Małgorzata Ostrowska
16.10 Dziękuję, że jesteś – Koncert Fundacji Anny Dymnej
17.15 Tak to leciało! – teleturniej
18.10 Zmiennicy (7) – Warszawski łącznik – serial
19.20 Rodzinka.pl s.VII (169) – Prawda w oczy kole – serial
20.00 Goldeneye – film sensacyjny, USA, Wielka Brytania, reż. Martin Campbell, wyk. Sean Bean, Izabella Scorupco, Pierce Brosnan, Famke Jannsen
22.20 Kwiatki polskie w niedzielę – magazyn
23.35 Mama Tina – dramat, Francja, reż. Stephan Bradley, wyk. Deirdre O'Kane, Brendan Coyle, Liam Cunningham
1.20 Wojenne dziewczyny (65) – serial
2.15 Samotność w sieci – film obyczajowy, reż. Witold Adamek, wyk. Magdalena Cielecka, Andrzej Chyra, Szymon Bobrowski, Kinga Preis, Anna Dymna, Agnieszka Grochowska, Ruby Rosales, Jan Englert, Piotr Chodzeń, Paweł Kukiz
4.25 Zakończenie dnia

Niedziela, 29.06

TVN 7

4.35 Ten moment
5.05 Szkoła – program obyczajowy
6.00 Wiza na miłość: pierwsze spotkanie
7.00 Bugs Bunny Builders – anim.
7.45 Rin Tin Tin – film familijny
9.35 Ukryta prawda - serial
13.45 Detektywi - serial
15.50 Mistrzowskie pojedynki. Eternal Glory
16.55 Fantastyczne zwierzęta: Tajemnice Dumbledore'a – film przygodowy, USA
20.00 Infiltracja – film sensacyjny, USA, Hong Kong 2006, reż. Martin Scorsese, wyk. Leonardo DiCaprio, Matt Damon, Jack Nicholson, Martin Sheen, Vera Farmiga, Alec Baldwin
23.15 Wejście smoka – film sensacyjny, USA 1973, reż. Robert Clouse, wyk. Bruce Lee, John Saxon, Shih Kien, Jim Kelly
1.25 Żużel – film obyczajowy, Polska 2020, reż. Dorota Kędzierzawska, wyk. Tomasz Ziętek, Jagoda Porębska, Mateusz Kościukiewicz, Paweł Wilczak
3.40 Fachowcy

TV PULS

6.00 Kobra – oddział specjalny – serial
7.00 Wojciech Cejrowski. Boso
8.05 Taki jest świat
8.55 Ranczo – serial
14.15 Przyjaciel gangstera – komedia kryminalna, Francja, Włochy 2003, reż. Francis Veber
15.55 Agent XXL – komedia, Niemcy, USA 2000,
18.00 Mój przyjaciel pingwin – film przygodowy, USA, Brazylia
20.00 Top Gun – film sensacyjny, USA 1986, reż. Tony Scott, wyk. Tom Cruise, Val Kilmer, Kelly McGillis, Anthony Edwards
22.10 Droga do odkupienia – thriller, USA, Niemcy 2022, reż. Anna Gutto, wyk. Cameron Monaghan, Frank Grillo, Hala Finley, Juliette Binoche, Morgan Freeman
0.25 Godziny: Wyścig z czasem – dramat obyczajowy, USA 2013, reż. Eric Heisserer
2.30 Dyżur
3.05 Taki jest świat
3.55 Dyżur

POLSAT

6.00 Nowy dzień z Polsat News
8.30 Smerfy 2 – film familijny, USA, 2013, reż. Raja Gosnell
10.40 Wspólna chata – komedia, USA, 2012, reż. Andy Fickman
12.55 Piksele – komedia sci - fi, USA, 2015, reż. Chris Columbus
15.10 Miłość do kwadratu jeszcze raz – komedia romantyczna
17.30 Awantura o kasę
18.50 Wydarzenia, Sport, Pogoda
19.30 Państwo w Państwie
20.00 Miss Polski 2025
23.00 Liga Narodów w siatkówce mężczyzn: Polska – Brazylia

1.50 Charlie Cykor – komedia kryminalna, USA, 2000, reż. Eric Blakeney, wyk. Liam Neeson, Sandra Bullock, Oliver Platt, Jose Zuniga, Richard Schiff, Andrew Lauer
- Charlie Mayeaux jest jednym z najlepszych policyjnych agentów do zadań specjalnych. Charlie prowadzi szczególnie niebezpieczne sprawy. wciela się w rolę przestępcy i dzięki temu doprowadza do aresztowania kolejnych członków gangów.
4.00 Świat według Kiepskich
4.40 Disco Gramy

TVN

5.20 Uwaga!
5.35 Batwheels – animacja
5.50 Ukryta prawda - serial
6.45 Kuchenne rewolucje
7.45 Dzień Dobry Wakacje
11.30 Magda gotuje internet
12.05 Co za tydzień
12.45 Totalne remonty Szelągowskiej – program rozrywkowy
13.50 Kuchenne rewolucje
14.55 Bella i Sebastian III – film przygodowy, Francja 2017
16.40 Wojownicze żółwie ninja: Wyjście z cienia – film przygodowy, USA, Hong Kong
19.00 Fakty, Sport, Pogoda
19.45 Milionerzy

20.55 Liga sprawiedliwości – film przygodowy, USA, Kanada, Wielka Brytania 2017, reż. Zack SnyderZack Snyder, wyk. Ben Affleck, Henry Cavill, Amy Adams, Gal Gadot, Ezra Miller,
23.25 Posejdon – film katastroficzny, USA 2006, reż. Wolfgang Petersen, wyk. Josh Lucas, Kurt Russell, Jacinda Barrett, Richard Dreyfuss
1.35 Rzeczy, których nie nauczyła mnie matka
2.10 Szpital – program obyczajowy
4.10 Uwaga!
4.30 Jak to jest zrobione – serial

TRWAM

14.45 Muzyczne chwile **15.00** Wieś - to też Polska **16.00** Informacje dnia **16.10** Koncert życzeń **16.45** Fatima - miejsce wybrane przez Maryję **17.00** Natura et Homo **17.30** Sól ziemi **17.55** Poczet Wielkich Polaków **18.00** Polonijna Pielgrzymka Rodziny Radia Maryja do Amerykańskiej Częstochowy **20.00** Informacje dnia **20.20** Różaniec **20.50** Myśląc Ojczyzna **21.00** Apel Jasnogórski **21.20** Informacje dnia **21.40** Retrospekcja **21.45** Nie tylko Ulmowie **21.55** Święty na każdy dzień **22.00** Mocni Jego mocą **22.30** Muzyczne chwile **22.45** Jak wygrać małżeństwo? **23.00** Jak my to widzimy **23.30** Tam, gdzie Bóg płacze

SUPER POLSAT

6.45 SuperLudzie Extra **7.05** Byli sobie wynalazcy **10.05** JesteśmyDlaDzieci **10.35** Piotruś Królik 2: Na gigancie - komedia familijna **12.30** Fałszywa dwunastka 2 - komedia familijna **14.35** Inwazja: Bitwa o Los Angeles - film sci - fi **17.00** Polacy w świecie **18.00** Świat według Kiepskich **19.00** Kolacja w ciemno **21.05** Szkoła uwodzenia 2 - komediodramat, USA, 2000, reż. Roger Kumble, wyk. Robin Dunne, Sarah Thompson, Keri Lynn Pratt, Amy Adams, Barry Flatman, Mimi Rogers **22.50** Ktoś całkiem obcy - thriller **1.10** Backdoor - wyjście awaryjne **1.40** Świat według Kiepskich **4.00** Nasz nowy dom

TVP SPORT

6.25 Lekkoatletyka - Drużynowe ME, Madryt **8.35** Piłka nożna - ME do lat 21 mężczyzn, Słowacja 2025 - finał **10.45** Raport przed Euro - Arłamów **11.00** Wioślarstwo - PŚ, Lucerna - Finały **14.10** Piłka nożna - AMP Futbol Cup mężczyzn, Warszawa: Polska - Turcja **15.30** Siatkówka plażowa - Plaża Open - Finały **17.45** Lekkoatletyka - Drużynowe ME, Madryt **18.00** Lekkoatletyka - Drużynowe ME, Madryt **22.25** Sportowy Wieczór **23.05** Koszykówka kobiet - ME, Pireus - FINAŁ **1.00** Boks - Gala w Quebecu walka wieczoru: Michał Cieślak - Jean Pascal **2.15** Boks - Gala w Londynie, walka wieczoru

TTV

5.00 Usterka **5.35** Ciężarówką przez Stany **6.15** Express **6.35** Jestem z Polski **7.35** Życie na kredycie **8.40** Nic do ukrycia **9.45** Express **10.00** Ciężarówką przez Stany **10.45** Gogglebox. Przed telewizorem **11.45** Zakup w ciemno **13.45** Damy i wieśniaczki. PL **14.45** Gogglebox. Przed telewizorem **15.45** Express **16.05** Gogglebox. Przed telewizorem **17.05** Życie na kredycie **17.45** Express **18.05** Życie na kredycie **18.40** Damy i wieśniaczki. PL **19.45** Express **20.00** Zakup w ciemno **21.00** Gogglebox. Przed telewizorem **22.00** Kanapowcy **23.00** Damy i wieśniaczki. PL **0.00** Nasi w mundurach **1.00** Lotnisko

STOPKLATKA

7.00 Komisarz Rex - serial **10.00** Hudson i Rex - serial **13.00** Naga broń 2 1/2: Kto obroni prezydenta? - komedia kryminalna **14.45** Miś - komedia **17.05** Ranking Naj Polskiego Kina **17.45** Czterej pancerni i pies - serial **20.00** Igrzyska śmierci - film sci - fi **22.55** W słusznej sprawie - dramat kryminalny

TV 4

6.00 Łowcy Skarbów **7.00** Jezus i jego życie**8.50** Galileo **10.50** Uroczysko **11.50** Obłędny rycerz - komedia przygodowa **14.40** Teoria spisku - thriller **17.30** Zawód: Szpieg - dramat sensacyjny **20.00** Sprawiedliwi. Trójmiasto **0.00** STOP Drogówka **1.00** Najsłynniejsze ucieczki **2.55** Interwencja

TV6

6.00 Miodowe lata **7.55** Columbo **12.00** Miłość na talerzu - komedia romantyczna **14.00** Policjantki i Policjanci **20.00** Kryminalne zagadki Miami **21.55** Tajemnicze zaginięcia kobiet **22.55** Kości **23.55** Fanatyk - thriller **1.50** Włatcy móch **2.55** Benny Hill **3.30** Cudownych rodziców mam

TVP 1

7.00 Transmisja Mszy Świętej
7.30 Studio Raban – magazyn
8.00 Noce i dnie (1) – serial
8.55 Ranczo s.II (17) – serial
9.55 Komisarz Alex s.I (1) – serial
10.45 Ojciec Mateusz (301) – Trudny powrót – serial
11.35 Królowie (16) – serial
12.10 Agrobiznes
12.35 Magazyn Rolniczy
12.50 Skrzydła i sieci. Niezwykły taniec w powietrzu – Opowieść o pająkach
14.00 Wichrowe wzgórze (204) – serial
14.55 Jaka to melodia?
15.35 Gra słów. Krzyżówka
16.05 Dziedzictwo (617) – serial
17.00 Teleexpress, Pogoda
17.20 Jaka to melodia?
18.00 Reporterzy – magazyn
18.20 Akacjowa 38 (651) – serial
19.30 Program informacyjny 19.30
19.55 Pytanie dnia
20.10 Sport, Pogoda
20.30 Gala XXIV Festiwalu Teatru Polskiego Radia i Teatru Telewizji Polskiej – Dwa Teatry – Sopot 2025
21.05 Teatr
22.50 Świat bez fikcji – Wokół Procesu Szesnastu – film dok.
23.55 Wypisz, wymaluj... miłość – film obyczajowy, USA, reż. Fred Schepisi, wyk. Clive Owen, Juliette Binoche, Bruce Davison, Navid Negehban
2.00 Cartouche – zbójca – film fabularny, Francja, Włochy
4.00 Zakończenie dnia

TVP 2

4.35 Na dobre i na złe (860) Jak superbohater – serial
5.30 M jak miłość (1853) – serial
6.20 Dobre historie – Moje miejsce Arka – magazyn
6.55 Barwy szczęścia (3157) – serial
7.30 Pytanie na śniadanie
11.15 Okrasa łamie przepisy – Smak pędów sosny
11.45 Przygody psa Cywila (1) – Trudne dzieciństwo – seria
12.30 Koło fortuny – teleturniej
13.15 Miłość i nadzieja (223) – serial
14.05 Va Banque (843) – teleturniej
14.35 Na sygnale (687) – Impas – serial
15.05 La Promesa – pałac tajemnic (174) – serial
16.00 Koło fortuny – teleturniej
16.35 Familiada – teleturniej
17.20 Miłość i nadzieja (224) – serial
18.15 Va Banque (844) – teleturniej
18.50 Jeden z dziesięciu – teleturniej
19.25 Barwy szczęścia (3157) – serial
20.05 Postaw na milion – teleturniej
21.05 07 zgłoś się (16) – Ślad rękawiczki – serial
22.35 Karol, władca Hiszpanii (8 – 9) – serial
0.30 Moje córki krowy – film obyczajowy, reż. Kinga Dębska, wyk. Agata Kulesza, Gabriela Muskała, Marian Dziędziel, Małgorzata Niemirska, Marcin Dorociński, Łukasz Simlat
2.10 Stulecie Winnych (14) – serial
3.10 Mama Tina – dramat, Francja, reż. Stephan Bradley, wyk. Deirdre O'Kane, Brendan Coyle, Liam Cunningham
4.55 Zakończenie dnia

POLSAT

6.00 Nowy dzień z Polsat News
8.30 Malanowski i Partnerzy
9.30 Sekrety rodziny
10.30 Trudne sprawy
11.30 Gliniarze
14.40 Dlaczego ja?
15.50 Wydarzenia,Pogoda
16.20 Interwencja
16.40 Gliniarze
17.40 Trudne sprawy
18.50 Wydarzenia, Sport, Pogoda
19.18 Gość Wydarzeń

19.55 Szybcy i wściekli 6 – film sensacyjny, USA, Japonia, Hiszpania, Wielka Brytania, 2013, reż. Justin Lin, wyk. Vin Diesel, Dwayne Johnson, Paul Walker, Michelle Rodriguez, Luke Evans
22.50 W pogoni za zemstą – film sensacyjny, USA, 2010, reż. George Tillman Jr, wyk. Dwayne Johnson, Billy Bob Thornton, Maggie Grace, Tom Berenger, Josh Clark
0.55 Prawo ojca – dramat sensacyjny, Polska, 1999, reż. Marek Kondrat, wyk. Marek Kondrat, Nina Roguż, Szymon Bobrowski, Łukasz Nowicki, Jeremi Jemiołowicz, Piotr Machalica
3.10 Nasz nowy dom
4.10 Ewa gotuje

TVN

6.00 Uwaga!
6.15 Ukryta prawda - serial
7.15 Kuchenne rewolucje
9.20 Wycieczkowiec
10.25 Zagadki losu
11.30 Kuchenne rewolucje – program kulinarno - rozrywkowy
12.35 Szpital – program obyczajowy
13.40 Ukryta prawda - serial
16.55 Kuchenne rewolucje – program kulinarno - rozrywkowy
18.00 Detektywi - serial
19.00 Fakty, Sport, Pogoda
19.55 Uwaga!
20.10 Doradca smaku
20.15 Na Wspólnej – serial
20.55 Milionerzy

21.35 Bohaterowie z Fukushimy – film katastroficzny, Japonia, Hong Kong 2020, reż. Setsurô Wakamatsu, wyk. Kôichi Satô, Ken Watanabe, Shigeru Izumiya, Hidetaka Yoshioka, Narumi Yasuda
23.55 CSI: Kryminalne zagadki Las Vegas – serial
0.55 Co za tydzień – magazyn rozrywkowy
1.35 Yellowstone – miniserial
2.35 Szpital – program obyczajowy
3.35 Szpital – program obyczajowy
4.35 Uwaga!
4.55 Jak to jest zrobione – serial

SUPER POLSAT

6.45 SuperLudzie Extra **7.00** Małe Wielkie Marzenia **8.00** 48H. Zaginieni **10.00** Wydarzenia 24 **10.30** SuperLudzie **11.30** Świat według Kiepskich **14.00** Ninja Warrior Polska **15.55** TOP CHEF **17.30** Świat według Kiepskich **21.00** Ktoś całkiem obcy - thriller, USA, 2007, reż. James Foley, wyk. Halle Berry, Bruce Willis, Richard Portnow, Gary Dourdan, Florencia Lozano, Giovanni Ribisi **23.20** Szalony lot - film akcji, USA, Wielka Brytania, Rumunia, 2007, reż. Michael Keusch, wyk. Steven Seagal, Mark Bazeley, Steve Toussaint, Angus MacInnes **1.25** Świat według Kiepskich **4.00** Nasz nowy dom

TVP SPORT

6.10 Lekkoatletyka - Drużynowe ME, Madryt **8.55** Kamerą TVP Sport - Trio z Kolonii **9.25** Koszykówka kobiet - ME, Pireus **13.15** Wioślarstwo - PŚ, Lucerna - Finały **15.00** Żużel - Drużynowe ME - Finał, Gdańsk **17.05** Kamerą TVP Sport - Sofia Ennaoui **17.40** Koszykówka kobiet - 3x3 - MŚ: Finał i o 3. miejsce **18.35** Koszykówka mężczyzn - 3x3 - MŚ: Finał i o 3. miejsce **19.45** Lekkoatletyka - Drużynowe ME, Madryt - podsumowanie **22.00** Sportowy Wieczór **22.45** Piłka nożna - ME do lat 21 mężczyzn, Słowacja 2025 - finał. **0.55** Boks - Gala w Duebendorf - walka: Michał Ludwiczak - Isuf Kelemendi

TTV

5.00 Złomowisko PL **5.55** Express **6.15** Zapukaj do moich drzwi - telenowela **7.15** Szpital - program obyczajowy **8.15** W - 11 Wydział Śledczy - program kryminalny **9.35** Detektywi **11.35** Zakup w ciemno **12.35** Zakup w ciemno **13.40** Szpital - program obyczajowy **15.45** Express **16.05** Jestem z Polski **17.05** Nauka jazdy **17.45** Express **18.00** Sport **18.05** Usterka **18.45** Zakup w ciemno **19.45** Express **20.05** Zakup w ciemno **21.05** Życie na kredycie **21.45** Express **22.00** Gogglebox. Przed telewizorem **0.00** Nic do ukrycia **1.00** Damy i wieśniaczki. PL **2.00** Sędzia Anna Maria Wesołowska **3.30** Usterka

STOPKLATKA

6.00 Kabaretowe hity **6.50** Złoty interes **8.45** Komisarz Rex - serial **10.50** Celnicy **12.00** Katastrofy w przestworzach **16.00** Kojak - serial **18.05** Komisarz Rex - serial **19.05** Hudson i Rex - serial **20.00** Błękitny Grom - film akcji **22.35** Przebiegła gra - film akcji

TV 4

8.55 Dlaczego ja? **10.55** Na ratunek 112 **11.55** Policjantki i Policjanci **13.55** Trudne sprawy **17.00** Policjantki i Policjanci **18.00** Łowcy Skarbów **19.00** Policjantki i Policjanci **20.00** Uroczysko **20.30** Uroczysko **21.00** Sprawiedliwi - Wydział Kryminalny **22.00** Sprawiedliwi. Trójmiasto **23.00** Szczęki 2 - thriller

Poniedziałek, 30.06

TVN 7

4.50 Ten moment
5.25 Szkoła – program obyczajowy
8.15 Ukryta prawda - serial
11.25 W – 11 Wydział Śledczy – program kryminalny
12.55 Detektywi - serial
13.55 Szkoła – program obyczajowy
14.55 Sędzia Anna Maria Wesołowska
16.55 Szpital – program obyczajowy
17.55 Mistrzowskie pojedynki. Eternal Glory
19.00 Ukryta prawda - serial
20.00 Karol. Papież, który pozostał człowiekiem – miniserial
22.15 After IV: Bez siebie nie przetrwamy – film obyczajowy, USA 2022, reż. Castille Landon, wyk. Josephine Langford, Hero Fiennes - Tiffin, Louise Lombard, Chance Perdomo, Rob Estes
0.15 Krzysztof – film obyczajowy, Polska 2010, reż. Dariusz Twaróg, wyk. Gabriela Muskała, Witold Dębicki, Piotr Jankowski, Łukasz Simlat, Mateusz Janicki
2.20 Żyjąc z potworem
3.20 Fachowcy
4.05 Druga strona medalu

TV PULS

6.00 Policjanci z Miami – serial
8.00 Kobra – oddział specjalny – serial
10.00 Zaklinaczka duchów – serial
10.55 Maria z przedmieścia – serial
12.50 Zaklinaczka duchów – serial
13.50 Lombard: Życie pod zastaw
15.50 Ranczo – serial
18.00 Lombard: Życie pod zastaw
19.00 Lombard: Życie pod zastaw
20.00 Palido: W imię zemsty – thriller, USA 2023, reż. Javier Reyna, wyk. Efren Remirez, Jeff Fahey, Kellan Lutz
22.05 Lwie serce – film sensacyjny, USA 1990, reż. Sheldon Lettich, wyk. Deborah Rennard, Harrison Page, Jean - Claude Van Damme, Lisa Pelikan
0.10 Zaginiona – thriller, USA 2012, reż. Heitor Dhalia, wyk. Amanda Seyfried, Daniel Sunjata, Emily Wickersham, Jennifer Carpenter, Nick Searcy, Sebastian Stan, Wes Bentley
2.10 Dzielnica strachu – serial
3.05 Lombard: Życie pod zastaw
4.05 Taki jest świat
5.00 Dzielnica strachu – serial

TRWAM

14.30 Burza w Okręgu Krakowskim **15.00** Oto jestem **15.50** Ma się rozumieć **16.00** Informacje dnia **16.10** Sanktuaria polskie **16.30** Porady Medyczne Bonifratrów **17.00** Świadkowie **17.30** Moja parafia **17.55** Poczet Wielkich Polaków **18.00** Anioł Pański **18.05** Informacje dnia **18.15** Rozmowy niedokończone **19.25** Święty na każdy dzień **19.30** Poznajemy Polskę **19.45** Modlitwa z telefonicznym udziałem dzieci **20.00** Informacje dnia **20.20** Różaniec **20.50** Myśląc Ojczyzna **21.00** Apel Jasnogórski **21.20** Informacje dnia **21.40** Polski Punkt Widzenia **22.00** Z wędką nad wodę **22.30** Błogosławiona

eprasa.pl 04c43842b9

Chaos i Dzieci z Mąki

ŻALEBSKO

Zespół się reaktywował i po blisko 30 latach znowu zagra koncert dla szerokiej publiczności. Mowa o tomaszowskiej punkowej kapeli Dzieci z Mąki, która 27 czerwca wystąpi na 16. Ultra Chaos Pikniku w Żelebsku k. Biłgoraja.

Dzieci z Mąki 30 lat temu.

Ultra Chaos Piknik to jeden z największych polskich festiwali punkowych w formule DIY (zrób to sam). Co roku odbywa się w miejscowości Żelebsko k. Biłgoraja. Na dwudniowy festiwal przyjeżdżają zespoły z całego świata. W tym roku, w dniach 27-28 czerwca, wystąpią kapele z Francji, Szwecji, Anglii, Hiszpanii, Włoch i Korei Południowej. Największą gwiazdą 16. edycji festiwalu będzie działający od 1978 r. zespół GBH z Anglii.

Polskę reprezentować będą m.in. Cop Off z Poznania, Vespa ze Szczecina, Wirus z Olsztyna, Czarnobyl Zdrój z Jarosławia oraz Dzieci z Mąki z Tomaszowa Lubelskiego. Ten ostatni powstał w 1993 r. z inicjatywy **Piotra „Gęby" Kizowskiego** (wokal) i nieżyjącego już **Sebastiana „Oskara" Mizaka** (perkusja). Oprócz nich w kapeli grali: **Sławomir „Sawek" Sawka** (gitara), **Artur „Malina" Malinowski** (gitara) oraz **Arkadiusz „Zet" Zatorski** (gitara basowa). Ich piosenki miały charakter prześmiewczy lub komentowały szarą rzeczywistość początku lat 90. W tekstach przewijała się niechęć do policji, Kościoła czy polityków. – Im bardziej coś było kontrowersyjne, tym lepiej – wspomina Piotr Kizowski.

Dlaczego Dzieci z Mąki? – Oglądaliśmy jakiś film, w którym uczniowie w ramach przedmiotu „Przygotowanie do życia w rodzinie" mieli za zadanie chodzić wszędzie z opakowaniem mąki jak z małym dzieckiem. To nam się spodobało i tak powstała nazwa zespołu – mówi wokalista tomaszowskiej kapeli, która ma na swoim koncie m.in. takie kawałki jak „Rower", „Sandały", „Policyjna suka" czy „Tomaszów". Zespół działał do 1996 r. Zagrał kilkanaście koncertów, m.in. w Zamościu, Łaszczowie i Tomaszowie Lubelskim.

Na fali dobrego przyjęcia wydawnictwa „Punkowa Zamojszczyzna 1983-2023" kilka starych zespołów na naszym terenie ponownie zaczęło grać, w tym m.in. tomaszowskie kapele Masturbacja oraz Dzieci z Mąki. Masturbacja przed rokiem wystąpiła w Żelebsku, Dzieci z Mąki zagrają 27 czerwca. Na festiwal mają przyjechać w składzie: Artur Malinowski (gitara), **Piotr Roczniak** (gitara), **Karol Gadzało** (gitara basowa), **Łukasz Staniszewski** (perkusja) oraz Piotr Kizowski (wokal).

W piątek (27 czerwca) koncerty ruszają o godz. 16, a w sobotę (28 czerwca) od godz. 12. Wejściówka na cały dzień kosztuje 100 zł, a karnet na dwa dni – 180 zł. Więcej informacji, w tym szczegółowy program imprezy, można znaleźć na stronie wydarzenia www.ucp.nopasaran.pl.

lew

Dzieci z Mąki AD 2025.

Cygańskim taborem do Okrągłego

GM. BIŁGORAJ

Już po raz 19. mieszkańcy gminy Biłgoraj spotkali się w Okrągłem, aby wspólnie bawić się i rywalizować podczas Turnieju Wsi. Hasło tegorocznej imprezy brzmiało „Cygańskim taborem do Okrągłego".

Mieszkańcom jak zwykle nie brakowało pomysłów na dobrą zabawę.

Turniej Wsi to jedna z najbardziej widowiskowych imprez w gminie Biłgoraj. Wyróżnia ją radosna integracja społeczności lokalnej i dobra zabawa. Organizowany jest zawsze w czerwcu, w miejscowości Okrągłe, każdego roku w innej konwencji tematycznej.

Wydarzenie polega na zmaganiach drużyn z poszczególnych wiosek i sołectw w artystycznych i sprawnościowych konkurencjach oraz w konkursie kulinarnym. Oprawę imprezy stanowiły stoiska kulinarne, uginające się od bogactwa biłgorajskich przysmaków, animacje, pokazy artystyczne i koncerty.

Wydarzenie występem artystycznym otworzyły przedszkolaki i uczniowie ze Szkoły Podstawowej w Korczowie.

Nie zabrakło rywalizacji sportowej, konkursów sprawnościowych, tradycyjnych lokalnych smaków i wspaniałej atmosfery – a wszystko to w duchu wspólnoty i dobrej zabawy. W konkurencjach turniejowych I miejsce zajęła drużyna z Korczowa i Okrągłego, II miejsce z Dąbrowicy, III miejsce z Soli, IV miejsce z Korytkowa Dużego i Dereźni Zagrody, a V miejsce z Dereźni Solskiej. W konkursie kulinarnym I miejsce przypadło Dereźni Zagrody, II miejsce Okrągłemu, a III miejsce Korytkowowi Dużemu.

Na zakończenie wystąpiła gwiazda cygańskiej muzyki – **Patrycja Runo** z zespołem.

Organizatorem wydarzenia byli wójt Gminy Biłgoraj oraz Gminny Ośrodek Kultury w Biłgoraju.

ez

Stoiska uginały się od smakołyków.

Szeptyccy w pigułce

ZAMOŚĆ

Książnica Zamojska im. Stanisława Kostki Zamoyskiego w Zamościu zaprasza na odczyt na temat rodu Szeptyckich z Łaszczowa i Łabuń.

Odczyt „Szeptyccy z Łaszczowa i Łabuń – Dziedzictwo Rzeczypospolitej" odbędzie się 26 czerwca w ramach cyklu „Czwartki u Stanisława", a wygłosi go **Maciej Szeptycki**, potomek słynnego rodu, prawnuk ojca polskiej komedii, **Aleksandra Fredry**. Przypomnijmy, że wśród błogosławionych Kościoła katolickiego znaleźli się z tego rodu **Klemens Szeptycki** (duchowny katolicki obrządku greckokatolickiego) oraz **Stanisław Kostka Starowieyski**, który w 1921 r. poślubił w Łabuniach **Marię Szeptycką** i zamieszkał z nią w majątku swego teścia, Aleksandra, w Łaszczowie. Sługą Bożym jest abp greckokatolicki **Andrzej Szeptycki** – jego wyniesieniu na ołtarze ostro sprzeciwiają się środowiska kresowe, podkreślając, że sprzyjał ukraińskim nacjonalistom.

Początek odczytu – godz. 16.

lew

eprasa.pl 04c43842b9

Roszady w parafiach

REGION

21 czerwca, podczas obchodów Dnia Kapłańskiego w Sanktuarium Maryjnym w Krasnobrodzie, biskup Marian Rojek ogłosił nowe decyzje personalne dotyczące kapłanów diecezji zamojsko-lubaczowskiej. Sprawdzamy, gdzie w trakcie wakacji nastąpią zmiany.

Ks. kan. dr **Wiesław Banaś** z dniem 21 czerwca zostanie przeniesiony w stan emerytalny z zamieszkaniem w domu rodzinnym. Ks. mgr **Wiesław Wróbel**, dotychczasowy proboszcz Parafii pw. Matki Bożej Częstochowskiej w Czołkach, z dniem 18 sierpnia przejdzie na emeryturę, zamieszkując w mieszkaniu przy kaplicy w Kornelówce – parafia Czołki.

Proboszczowie zmienią parafie

Ks. mgr lic. **Bartłomiej Garczyński**, dotychczasowy proboszcz Parafii pw. św. Izydora w Topólczy, od 18 sierpnia będzie proboszczem Parafii pw. Matki Bożej Częstochowskiej w Czołkach.

Ks. mgr lic. **Mariusz Lasota**, dotychczasowy wikariusz Parafii pw. św. Tomasza Apostoła w Majdanie Sopockim, z dniem 18 sierpnia zostanie mianowany proboszczem Parafii pw. św. Izydora w Topólczy.

Ks. mgr **Paweł Obirek**, dotychczasowy administrator Parafii pw. Świętego Krzyża w Żurawcach, z dniem 21 czerwca został mianowany proboszczem tej parafii. Z tą samą datą nastąpiły zmiany w Parafii pw. św. Cyryla i Metodego w Sahryniu – ks. mgr lic. **Adam Palonka**, dotychczasowy administrator tej parafii, został w niej proboszczem.

Nowi wikariusze

Ks. mgr lic. **Grzegorz Bartko**, dotychczasowy wikariusz Parafii pw. Zwiastowania Najświętszej Maryi Panny w Tomaszowie Lubelskim, przenosi się do Szczebrzeszyna, do Parafii pw. św. Katarzyny Aleksandryjskiej. Posługę jako wikariusz zacznie tam pełnić z dniem 18 sierpnia.

Ks. mgr **Paweł Dynaka** pożegna się z Parafią pw. Niepokalanego Poczęcia Najświętszej Maryi Panny w Józefowie i zostanie wikariuszem Parafii pw. św. Karola Boromeusza w Lubaczowie.

Ks. mgr lic. **Mateusz Kopa**, dotychczasowy rezydent w Parafii pw. Zmartwychwstania Pańskiego i św. Tomasza Apostoła w Zamościu, zostanie mianowany wikariuszem Parafii pw. św. Jana Pawła II w Biłgoraju.

Ks. mgr **Michał Kot**, dotychczasowy wikariusz Parafii pw. św. Katarzyny Aleksandryjskiej w Szczebrzeszynie, przeniesie się do Parafii pw. Przemienienia Pańskiego w Tarnogrodzie.

Ks. mgr **Mateusz Kozyra**, dotychczasowy wikariusz Parafii pw. św. Jana Pawła II w Biłgoraju, będzie wikariuszem Parafii pw. św. Wojciecha w Cieszanowie.

Ks. mgr **Zbigniew Kurek**, dotychczasowy wikariusz Parafii pw. Trójcy Przenajświętszej w Starym Dzikowie, zostanie mianowany wikariuszem Parafii pw. Zwiastowania Najświętszej Maryi Panny w Tomaszowie Lubelskim.

Ks. mgr **Marcin Lewczuk**, dotychczasowy wikariusz Parafii pw. Zmartwychwstania Pańskiego i św. Tomasza Apostoła w Zamościu, będzie wikariuszem Parafii pw. św. Tomasza Apostoła w Majdanie Sopockim.

Ks. mgr lic. **Radosław Łukasiewicz**, dotychczasowy wikariusz Parafii pw. św. Wojciecha w Cieszanowie, obejmie posługę w Parafii pw. Niepokalanego Poczęcia Najświętszej Maryi Panny w Józefowie.

Ks. mgr lic. **Łukasz Malec**, dotychczasowy wikariusz Parafii pw. św. Mikołaja w Szczebrzeszynie, zostanie wikariuszem Parafii pw. Narodzenia Najświętszej Maryi Panny w Oleszycach.

Ks. mgr **Marcin Migas**, dotychczasowy wikariusz Parafii pw. św. Karola Boromeusza w Lubaczowie, przeniesie się teraz do Parafii pw. św. Apostołów Piotra i Pawła w Łaszczowie.

Ks. mgr **Daniel Wójcik**, dotychczasowy wikariusz Parafii pw. Przemienienia Pańskiego w Tarnogrodzie, będzie nowym wikariuszem Parafii pw. MB Królowej Polski w Zamościu.

Wszystkie zmiany zaczną obowiązywać od 18 sierpnia.

Pozostałe zmiany

Biskup Rojek ogłosił też, że ks. prałat dr **Józef Flis**, proboszcz Parafii pw. św. Jana Pawła II w Zamościu, z dniem 1 lipca zostanie odwołany z funkcji Pełnomocnika Dyrektora Caritas Diecezji Zamojsko-Lubaczowskiej ds. budowy Centrum Caritas Diecezji Zamojsko-Lubaczowskiej – Dom III Tysiąclecia im. Kardynała Stefana Wyszyńskiego w Zamościu. Dyrektorem Domu III Tysiąclecia im. Kardynała Stefana Wyszyńskiego w Zamościu zostanie ks. dr **Andrzej Łuszcz**, proboszcz Parafii pw. MB Szkaplerznej i św. Dominika w Łabuniach.

Ks. mgr **Paweł Kubiszyn**, dotychczasowy wikariusz Parafii pw. MB Królowej Polski w Zamościu, z dniem 18 sierpnia będzie skierowany do posługi w Ordynariacie Polowym Wojska Polskiego.

Ks. mgr lic. **Radosław Zaborniak**, dotychczasowy wikariusz Parafii pw. Narodzenia NMP w Oleszycach, z dniem 18 sierpnia zostaje skierowany na roczny urlop zdrowotny z zamieszkaniem w domu rodzinnym.

Oprac. wd

Wielka manifestacja wiary

ZAMOŚĆ/BIŁGORAJ

Uroczystość Najświętszego Ciała i Krwi Pańskiej jest obchodzona w Kościele katolickim w czwartek po Oktawie Zesłania Ducha Świętego. W tym roku święto przypadło 19 czerwca. Tego dnia w parafiach odbywały się uroczyste procesje eucharystyczne.

W zamojskiej procesji na Starym Mieście wzięły udział setki wiernych. Fot. Konrad Sinica

Procesja Bożego Ciała z udziałem biskupa pomocniczego **Mariusza Leszczyńskiego**, przeszła ulicami Starego Miasta w Zamościu. Rozpoczęła się po mszy świętej w Katedrze Zmartwychwstania Pańskiego i św. Tomasza Apostoła.

Wierni z kilku parafii przeszli ulicami Akademicką, Łukasińskiego, Placem Wolności, Kościuszki, Moranda. Procesja eucharystyczna zakończyła się na Rynku Wielkim. To właśnie tam usytuowany był ostatni z czterech ołtarzy.

Ołtarze przygotowano też przy kościele św. Katarzyny, przy świątyni Ojców Franciszkanów oraz przy plebanii Ojców Redemptorystów. Każdy z nich był bogato przystrojony i stał się miejscem modlitwy oraz rozważań fragmentów Ewangelii.

W procesji szli duchowni zamojskiej diecezji, nie zabrakło też sióstr zakonnych, ministrantów, pocztów sztandarowych i licznych grup parafialnych. Szczególną oprawę uroczystości nadawały dzieci pierwszokomunijne oraz dziewczynki z klas III i IV, które sypały kwiaty.

sin

Procesja w Biłgoraju.

Dziewczynki sypały kwiaty.

Od Mieszka I po Jana Pawła II

Orszak został zorganizowany z okazji 1000-lecia Korony Polskiej.

Orszak zakończył się na Rynku Wielkim.

ZAMOŚĆ

13 czerwca ulicami Starego Miasta przeszedł II Zamojski Orszak Dziejów pod hasłem „Koronacja", organizowany przez Stowarzyszenie Sympatyków Orszaku Trzech Króli.

Mieszkańcy miasta i turyści mieli okazję zobaczyć barwny przemarsz historycznych postaci – od Mieszka I po Jana Pawła II, którzy przeszli ulicami Grodzką, Akademicką, Łukasińskiego, Kościuszki i Moranda, by zakończyć marsz na Rynku Wielkim w Zamościu.

Orszak, zorganizowany z okazji 1000-lecia Korony Polskiej, był okazją do przypomnienia najważniejszych momentów z dziejów naszego kraju.

Podczas wydarzenia zaprezentowano czasy Piastów, dynastię Jagiellonów, okres królów elekcyjnych, zabory, dwudziestolecie międzywojenne, okres II wojny światowej, czasy PRL-u. Łącznie widzowie mogli zobaczyć 34 niezwykle ważne dla historii Polski postaci.

Przedstawiciele każdej z epok przekazali symboliczne przesłanie współczesnym Polakom oraz opowiadali o dokonaniach postaci, które reprezentowali. Zwieńczeniem wydarzenia był „Polonez Wszech Czasów".

sin

Fot. Konrad Sinica

eprasa.pl 04c43842b9

Gminny Piknik Sołtysów

GM. TOMASZÓW LUBELSKI

Jak trzeba – splotą warkocze i szybko umyją garnki. Potrafią daleko rzucać kaloszem, więc trzeba uważać… Sołtysi z gminy Tomaszów Lubelski co roku udowadniają, jak bardzo są wszechstronni. Na organizowanym po raz dziewiąty Gminnym Pikniku Sołtysów ponownie miło zaskoczyli swoich sąsiadów i znajomych z wiosek.

Wśród konkurencji było między innymi przecinanie desek…

…i splatanie warkoczy. Nawet panom szło bardzo dobrze.

Mieszkańcy w Ciuchci Zamojskiej. Fot. GOK Podhorce

15 czerwca w Rabinówce po raz dziewiąty odbył się Gminny Piknik Sołtysów. To wydarzenie, na które lokalna społeczność i sołtysi czekają cały rok. Jak zwykle udał się wspaniale.

Do Rabinówki licznie przybyli mieszkańcy gminy Tomaszów Lubelski, radni oraz zaproszeni goście. Głównymi bohaterami dnia byli oczywiście sołtysi i sołtyski. Piknik otworzyła wójt gminy – **Marzena Czubaj-Gancarz**. Podziękowała sołtysom za ich pracę na rzecz lokalnych społeczności, życząc im spełnienia, wytrwałości, a na ich święto – doskonałej zabawy.

Program wydarzenia obfitował w liczne atrakcje. Uczestnicy mogli podziwiać występy zespołów śpiewaczych, takich jak Kalina z Rudy Wołoskiej i Sąsiadeczki z Łaszczówki. Na scenie zaprezentowali się również: Centrum Muzyczne TRYTON, **Oliwier Gardias**, młodzieżowy zespół Pa2 HIGH, Kapela Łaszczowska Feniks, zespół Tex oraz grupa Jeszcze Jeden. Gwiazdą wieczoru był Veegas.

W części rozrywkowej nie mogło zabraknąć rywalizacji. Sołtysi z całej gminy chętnie brali udział w zabawnych konkurencjach, takich jak rzut kaloszem, mycie garnków na czas, zaplatanie warkocza, przecinanie deski czy przebieranie zboża. Śmiechu było co niemiara!

O najmłodszych organizatorzy wydarzenia również zadbali. Przygotowano dmuchane zjeżdżalnie, animacje, turniej szachowy, a także stoiska ze słodyczami, zabawkami i grami. Dodatkową atrakcją była Ciuchcia Zamojska, która przez kilka godzin bezpłatnie woziła uczestników po okolicy.

Zainteresowaniem wszystkich uczestników pikniku cieszyły się także loteria fantowa oraz stoiska edukacyjne i informacyjne, w tym przygotowane przez LGD Roztocze Tomaszowskie, GOPS Tomaszów Lubelski oraz Tomaszowskie Amazonki.

Nie mogło zabraknąć kulinarnych akcentów. Na wszystkich czekała grochówka, grillowane kiełbaski oraz wypieki przygotowane przez Koła Gospodyń Wiejskich z Rabinówki i „Iskry z Rabinówki".

Organizacja wydarzenia była możliwa dzięki zaangażowaniu wielu osób i instytucji. Wśród organizatorów znaleźli się: Gmina Tomaszów Lubelski, Gminny Ośrodek Kultury w Tomaszowie Lubelskim z/s w Podhorcach, KGW z Rabinówki, KGW „Iskry z Rabinówki", OSP Rabinówka oraz sołtys wsi Rabinówka – **Władysław Palak**.

IX Gminny Piknik Sołtysów po raz kolejny pokazał, jak ważne są takie inicjatywy dla budowania wspólnoty, promowania lokalnej kultury i integracji mieszkańców. To była prawdziwa uczta – nie tylko kulinarna, ale przede wszystkim wspólnotowa.

wd

Jarczów świętował na całego!

Z myślą o dzieciach przygotowano sporo atrakcji.

„Jarczowskie Granie i Śpiewanie" zorganizowano już po raz kolejny. Fot. SOK Jarczów

JARCZÓW

Trzecia niedziela czerwca w Jarczowie była prawdziwym festiwalem radości, muzyki i lokalnej integracji. Jarczowskie Granie i Śpiewanie, połączone z Gminnym Dniem Dziecka, przyciągnęło tłumy mieszkańców i gości. A atrakcji nie brakowało.

Już od pierwszych dźwięków było wiadomo, że zabawa będzie udana. Muzyczną inaugurację zapewniła charyzmatyczna Klaudyna, która porwała do zabawy zarówno najmłodszych, jak i dorosłych. Zaraz potem na scenie pojawiły się utalentowane dzieci z ogniska muzycznego przy Samorządowym Ośrodku Kultury oraz młodzi wokaliści z Centrum Muzycznego TRYTON z Tomaszowa Lubelskiego – ich występy wywołały wzruszenie i gromkie brawa.

Słowianki, Słowiańska Krew, Redlin i Relax wprowadzili publiczność w taneczny klimat – od ludowych brzmień po energetyczne rytmy. Finał należał do DJ Adamussa, który sprawił, że park w Jarczowie zamienił się w wielką plenerową dyskotekę. Tańcom pod gołym niebem nie było końca!

W trakcie wydarzenia przedstawiciele gminy rozdawali kolorowe gadżety przygotowane przez firmę EDP Farma Wiatrowa, która wsparła organizację imprezy.

Na takiej uroczystości nie mogło zabraknąć czegoś na ząb. Koła Gospodyń Wiejskich z Chodywańców, Gródka, Jarczowa, Jarczowa-Kolonii Drugiej, Jarczowa-Kolonii Pierwszej, Korhynia i Zawad przygotowały przepyszne ciasta, dania regionalne i chłodne napoje – wszystko z sercem i tradycyjną gościnnością. Natomiast druhowie z OSP Jarczów zadbali o dania z grilla.

Dla najmłodszych przygotowano ponadto moc atrakcji: zjeżdżalnie, animacje i gry.

Tegoroczna edycja „Jarczowskiego Grania i Śpiewania" z pewnością na długo zapisze się w pamięci mieszkańców gminy.

wd

Power Play na Sobótce w Nieliszu

NIELISZ/NASZ PATRONAT

W najbliższy weekend (28-29 czerwca) w Nieliszu odbędzie się Sobótka, połączona z jubileuszem 15-lecia działalności Gminnego Ośrodka Kultury w Nieliszu. Gwiazdą imprezy będzie zespół Power Play.

W sobotę (28 czerwca) świętowanie rozpocznie się o godz. 17 na placu w centrum Nielisza od „muzycznego seta DJ Clausa". O godz. 19.15 zaplanowano Koncert Jubileuszowy. Najpierw zaprezentowana zostanie historia GOK w Nieliszu, a następnie wystąpią zespoły artystyczne związane z instytucją oraz Fire Show & Aerial w wykonaniu Forge of Fire z akrobacjami na szarfie. O godz. 21.30 odbędzie się tradycyjny korowód sobótkowy z puszczaniem wianków i pokazem sztucznych ogni, a na deser zagra znany w całej Polsce, a pochodzący z Zamościa, zespół Power Play (godz. 22.30), znany z takich przebojów jak m.in. „Co ma być, to będzie", „Lubisz to, lubisz", „Zawsze coś (oj tam, oj tam)" czy „Najpięknie". Wieczór zakończy dyskoteka pod gwiazdami z DJ Clausem.

W niedzielę (29 czerwca) o godz. 16 ruszy „Wesoła strefa malucha", a w niej dmuchańce i animacje, darmowa zjeżdżalnia oraz blok zabaw dla dzieci i konkursy z nagrodami. O godz. 18 rozpocznie się „Popołudnie z piosenką i pasjami żeglarskimi", w tym ogłoszenie wyników konkursów, koncert szantowy **Grzegorza Janczaka** oraz pokazy i sporty wodne na zalewie. O godz. 20 – w ramach Rock&Ride, czyli wydarzenia dedykowanego miłośnikom motocykli – rozpocznie się koncert zespołu Mchem Porosło. Całość zakończy o godz. 22 dyskoteka w rytmach dance i rocka.

lew

eprasa.pl 04c43842b9

PÓŁNOC NIERUCHOMOŚCI
NAJNOWSZE OFERTY
na facebook i www.polnoc.pl/oddzialy/zamosc-zeromskiego/

Urlop bez stresu?

WARTO WIEDZIEĆ

Słońce coraz mocniej grzeje, myśli uciekają ku leniwej plaży, górskim szlakom czy mazurskim jeziorom. Sezon urlopowy zbliża się wielkimi krokami i pewnie już nie możesz się doczekać zasłużonego wypoczynku! Ale zanim spakujesz walizki i wyjedziesz, warto poświęcić chwilę na jedną ważną rzecz – zabezpieczenie swojego domu.

Niestety, okres wakacji to czas wzmożonej aktywności dla tych, którzy mają nieczyste zamiary. Na szczęście kilka prostych kroków może zrobić ogromną różnicę i pozwolić Ci cieszyć się urlopem bez stresu o pozostawiony dobytek.

Zaprzyjaźnij się z sąsiadem

– To naprawdę złota zasada. Poproś zaufanego sąsiada (lub kogoś z rodziny lub przyjaciół), by wpadł od czasu do czasu do Twojego domu. Najważniejsze to opróżnianie skrzynki na listy – przepełniona pocztą to ewidentny sygnał, że nikogo nie ma w domu. Sąsiad może też podlać kwiaty, wietrzyć mieszkanie czy przestawić rolety. Nawet drobne, regularne ruchy wewnątrz czy wokół domu sprawiają wrażenie, że jest w nim życie. No i oczywiście wzajemna czujność to podstawa – jeśli sąsiad zauważy coś podejrzanego, może od razu Cię powiadomić lub zadzwonić pod numer 112 – radzi agentka Północ Nieruchomości w Zamościu, **Monika Sosna**.

Pokaż, że dom żyje

Nie zostawiaj domu w kompletnej ciszy i ciemności. Pomyśl o timerach do lamp – to proste urządzenia (dostępne za niewielkie pieniądze), które włączają i wyłączają światło o różnych porach wieczoru. Daje to wrażenie, że ktoś jest w środku. Jeśli masz rolety zewnętrzne, poproś sąsiada, by je czasem podniósł, a czasem opuścił.

Uważaj, co wrzucasz do sieci

– Wakacyjne zdjęcia z rajskich plaż są kuszące, wiem! Ale pamiętaj, lepiej publikować je po powrocie do domu. Informowanie całego świata w mediach społecznościowych, że właśnie wylegujesz się pod palmą tysiące kilometrów od swojego pustego mieszkania, to niestety zaproszenie dla złodzieja. Bądź dyskretny, a pochwalisz się zdjęciami po bezpiecznym powrocie – mówi agentka.

„Forteca", czyli zadbaj o podstawy

Absolutna podstawa to solidne zamki w drzwiach wejściowych i oknach. Jeśli masz stare, zastanów się nad ich wymianą na bezpieczniejsze. Jeśli posiadasz system alarmowy lub monitoring, upewnij się, że jest sprawny i uzbrojony. To inwestycja, która naprawdę się opłaca.

– Cenne skarby schowaj, zabierz lub zabezpiecz. Biżuteria, gotówka, ważne dokumenty, sprzęt elektroniczny – zastanów się, co z nimi zrobić. Najlepiej schować je w dyskretnym, nietypowym miejscu (nie w szafce nocnej czy szufladzie!). Jeśli masz bardzo cenne przedmioty, rozważ wyniesienie ich do bezpiecznego depozytu w banku na czas wyjazdu – zaznacza Monika Sosna.

Na Lubelszczyźnie jest bezpiecznie

Z zestawienia portalu Rankomat.pl widać podział Polski. Jednak w tym przypadku dzielą ją nie poglądy na politykę, ale liczba włamań do mieszkań. Z zestawienia jasno wynika, że w Lubelskiem jest bezpieczniej niż w większości województw w Polsce. Pod tym względem – jak podaje Fakt.pl – wschodnia część kraju jest, upraszczając, bezpieczniejsza niż zachodnia. Niekwestionowanym liderem, jeśli chodzi o liczbę włamań, jest województwo mazowieckie. Tam odnotowano 8 017 włamań. Na kolejnych miejscach znalazły się województwa: dolnośląskie – 7 898 włamań, śląskie – 7 347, wielkopolskie – 4 819, pomorskie – 4 722, łódzkie – 4 174, małopolskie – 3 681. Środek tego rankingu wypełniają województwa: kujawsko-pomorskie – 2 917, zachodniopomorskie – 2 589, lubuskie – 2 175, warmińsko-mazurskie – 2 175. Najbezpieczniejsze pod tym względem są województwa wschodnie: lubelskie – 1 801, opolskie – 1 576, świętokrzyskie – 1 197, podlaskie – 1 122 oraz podkarpackie – 1 011.

Na wschodzie mniej włamań

Nieco inaczej wygląda to zestawienie, jeśli – jak podkreśla Fakt.pl – przeliczy się włamania na liczbę nieruchomości. Pod tym względem liderem jest województwo dolnośląskie, w którym na 10 tys. budynków mieszkalnych przypada 47 włamań.

Na kolejnych miejscach znalazły się województwa: lubuskie – 38, pomorskie – 37, łódzkie – 29, opolskie – 29, śląskie – 28, warmińsko-mazurskie – 27, kujawsko-pomorskie i zachodniopomorskie – po 25, mazowieckie – 23, wielkopolskie – 22, małopolskie – 19.

I w tym przypadku najbezpieczniejsze pod tym względem są województwa wschodnie: świętokrzyskie i podlaskie – po 16 włamań na 10 tys. nieruchomości, lubelskie – 14, podkarpackie – 8.

jlk

REKLAMA

REKLAMA

REKLAMA

REKLAMA

eprasa.pl 04c43842b9

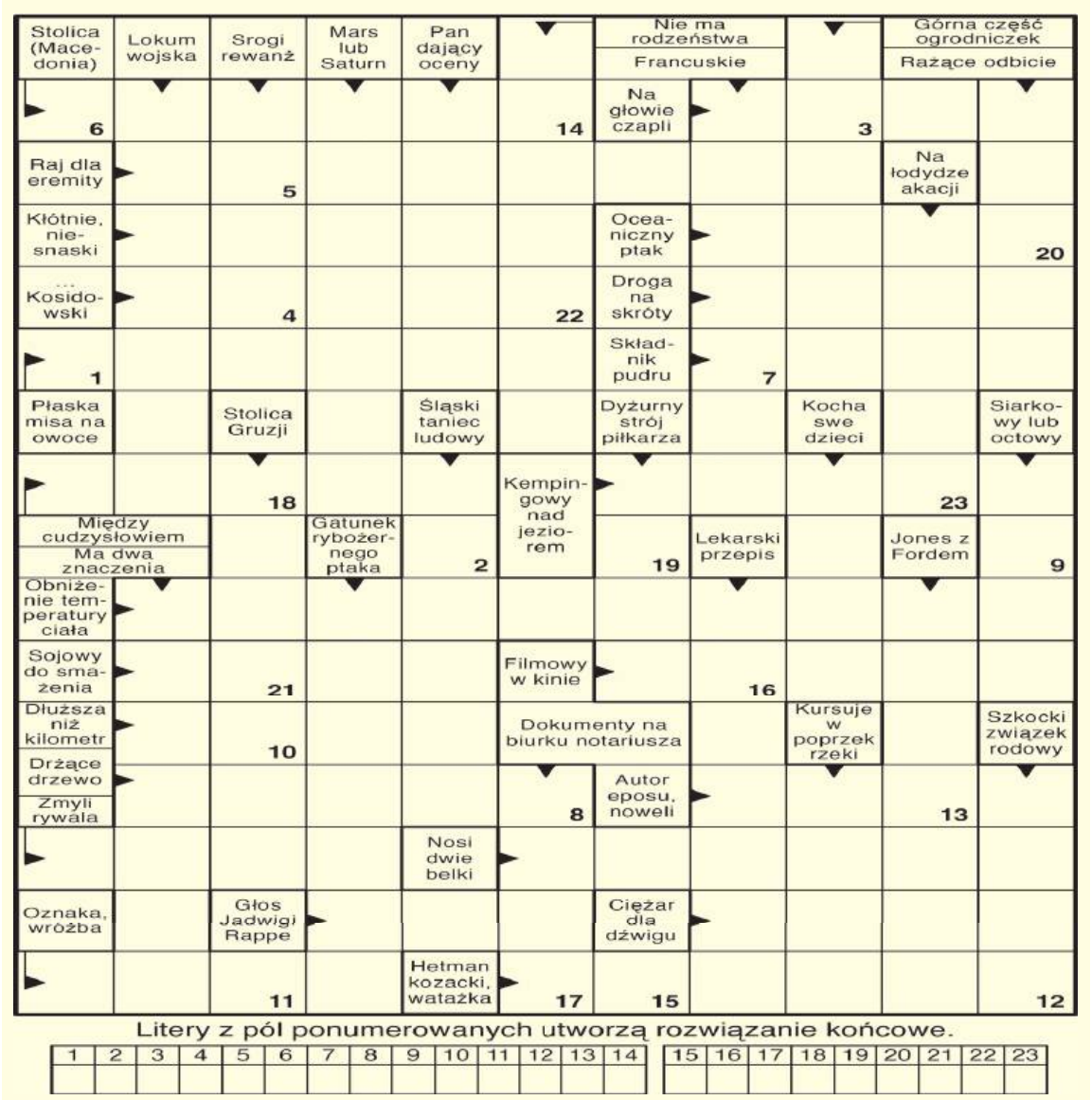

Litery z pól ponumerowanych utworzą rozwiązanie końcowe.

1	2	3	4	5	6	7	8	9	10	11	12	13	14	15	16	17	18	19	20	21	22	23

NAGRODA NR 25/2025
za rozwiązanie krzyżówki

MAREK A. KOPROWSKI

SKRWAWIONE POLESIE

POLESIE – kraina omalże mityczna, a jednocześnie jeden z najbardziej skrwawionych obszarów Kresów Wschodnich. Polaków mordowali tu nie tylko Rosjanie i Niemcy, ale podobnie jak na Wołyniu, również ukraińscy nacjonaliści. Podczas wojny, w imię „samostijnej" Ukrainy i na rozkaz Kremla, zginęło wiele tysięcy naszych rodaków. Jednak mimo silnych represji wymierzonych w polskość nie udało się jej wykorzenić z tych ziem. Polacy bowiem nie wzięli się na Polesiu „znikąd". Żyli tu od wieków, a ich „karczowanie" carscy opryczniсy rozpoczęli już w XIX wieku. Nie byli jednak w stanie „przerobić" Poleszuków, jak ich zwano, na Rosjan czy Białorusinów. Autor przybliża głównie XX-wieczną historię regionu. Pomaga zrozumieć, dlaczego jest on tak ważny strategicznie i dlaczego właśnie tam wzniesiono słynną Twierdzę Brzeską. Przedstawia postać i działalność generała Bułak-Bałachowskiego, w którym Józef Piłsudski upatrywał białoruskiego Petlurę. Przypomina mroczną kartę Berezy Kartuskiej. Ukazuje trudności, jakie odrodzona Rzeczpospolita napotkała przy tworzeniu struktur administracyjnych, a także walkę władz z nacjonalizmami – ukraińskim i białoruskim – oraz komunistami. Podobnie jak tarcia ze sprzeciwiającymi się polskości tych ziem: „białymi" Rosjanami czy dominującymi ekonomicznie Żydami. Niniejsza książka upamiętnia Polaków, którzy na Polesiu musieli zapłacić wysoka cenę za pragnienie, by pozostać Polakami.

Widoczną na zdjęciu nagrodę otrzyma jedna z osób, które do piątku 4 lipca 2025r., dostarczą do naszej redakcji krzyżówkowy kupon konkursowy wycięty z tego wydania „Kroniki Tygodnia" wraz z prawidłowym rozwiązaniem znajdującej się obok krzyżówki. Rozwiązania wysłane pocztą prosimy kierować na adres: Redakcja „Kroniki Tygodnia", ul. Żeromskiego 3, 22-400 Zamość z dopiskiem „Chwila dla Ciebie". Po odbiór nagrody prosimy zgłosić się do redakcji w ciągu 30 dni od daty ukazania się rozwiązania.

Rozwiązanie krzyżówki nr 23/2025 brzmi: „Uniwersytet Jagielloński". Nagrodę otrzymuje **Irena Prus-Pańczyk** z Rozlopy-Kolonia. Gratulujemy!!!

Wykreślanka

H	D	O	Ś	S	N	L	Ó	E	L	A	H	K	I	B	S	Ć	H	Ł	G	P
Ż	I	A	T	M	A	M	R	T	N	A	K	Z	S	Y	D	P	E	N	E	P
K	A	N	O	N	R	Ł	F	S	Ć	S	Q	H	Ż	Y	Ę	T	Y	R	A	A
Ó	K	M	Ę	N	K	M	Q	E	N	Ś	Ż	W	I	L	A	T	I	Z	P	J
Ą	E	C	H	R	O	Ś	O	Ę	U	Y	O	C	Ź	N	I	O	Y	A	Ż	C
S	R	Y	E	J	T	M	B	N	L	D	H	N	Y	M	D	T	R	G	B	N
O	A	G	K	A	Y	R	E	P	I	I	A	T	N	Y	R	A	C	Z	W	E
Ś	Ż	A	I	W	Z	N	P	K	C	Z	A	Ł	K	E	L	Ó	Ą	V	Y	G
N	Ę	N	P	N	A	I	D	H	A	L	M	H	P	I	S	Z	Ę	Ż	T	E
I	I	Ę	A	O	C	Ż	O	L	A	K	S	S	T	I	B	Z	F	N	O	R
N	C	R	S	Ś	J	T	W	P	V	Ę	K	Y	E	E	Ł	P	E	H	P	Ź
A	Ą	K	Ć	Ć	A	Ą	P	E	Y	E	K	N	Z	U	Ę	Ó	X	B	K	P

Słowa do odnalezienia:

bezsenność, chichot, ciężarek, cygan, dyszkant, ekipa, ekspertyza, feudał, jawność, kakemono, kanon, mityng, monizm, narkotyzacja, palatynat, paralityk, periodyk, regencja, sośnina, wytop

SUDOKU

3	8			2	7	9		
5			9	6	1			4
9					4	5		
8	3	5		7				
			6			8		
				3			7	2
	4				8			6
7	5		1	9			4	
	9	6			3	7		8

horoskop

Baran (21 marca – 20 kwietnia)
W poniedziałek - spontaniczny wybuch namiętności. Do środy włącznie dobra passa, ale pamiętaj, że nic na siłę i swoje uczucia lepiej właściwie ukierunkować. Los sprzyja ambitnym, zwłaszcza tym, którzy chcą pogłębić swą wiedzę. Jeśli masz coś ważnego do załatwienia, zrób to w piątek.

Byk (21 kwietnia – 20 maja)
Początek tygodnia przejdzie gładko, choć bez wielkich wrażeń. W czwartek i piątek wykorzystaj szansę, jaką niesie los. Jeśli masz nowe zadania do wykonania, postępuj spokojnie i taktownie. W sobotę wieczorem trzymaj emocje na wodzy, by nie zrazić przyjaciół. Niedziela miła, ale dość pracowita.

Bliźnięta (21 maja – 21 czerwca)
Do środy znajdziesz wiele zadowolenia, skutecznie rozwiązując kwestie związane ze sprawami zawodowymi. Nie zwlekaj z decyzjami! Nie lekceważ nowych propozycji, są korzystne. Od czwartku wiele ciekawych szans życiowych. Weekend świetny dla podróży, spotkań, miłości.

Rak (22 czerwca – 22 lipca)
Kłopoty wydają się być poważne, ale nie bierz ich sobie aż tak do serca, nie zamartwiaj się, tylko spokojnie rób swoje. W pracy uważaj, by nie dać konkurencji broni do ręki. Szczególną ostrożność zachowaj w środę. Czwartek i piątek niosą korzystne zmiany. Niedziela więcej niż udana. Wieści z daleka.

Lew (23 lipca – 23 sierpnia)
W poniedziałek załatwisz trudną sprawę finansową. We wtorek możliwa dobra passa w pracy. Jeśli spierasz się z szefem, w środę uważaj, by ci to nie zaszkodziło. Od czwartku nie usiłuj zmienić układu sił. Lubisz rządzić, ale w piątek i sobotę może ci to sprawić kłopoty. Uważaj na siebie, pilnuj portfela!

Panna (24 sierpnia – 23 września)
Początek tygodnia minie bez zgrzytów, ale i bez wrażeń. W czwartek będziesz się cieszyć sukcesami. W piątek weź się za zaległe sprawy. Interesy idą świetnie, nowy pomysł, który podpowie współpracownik, jest wart zachodu. W sobotę nie podejmuj ważnych decyzji. W niedzielę licz na przyjaciół.

Waga (24 września – 23 października)
Od poniedziałku do środy uważaj, pamiętaj, że nie stać cię na improwizację w sprawach finansowych. Jeśli hołdujesz zasadzie „jakoś to będzie", tym razem szykuj się do życia z kalkulatorem w ręku. Duża inwestycja uda się, gdy ją dobrze zaplanujesz. Weekend spędzisz przy pracy.

Skorpion (24 października – 22 listopada)
Do czwartku gwiazdy ci sprzyjają. W pracy twoja ambicja i konsekwencja dojdą do głosu, a los sprzyja odważnym. Masz szansę pokazać, co potrafisz, co może się wiązać z korzystną zmianą układu sił. W weekend panuj nad sobą, nie kłóć się. Jeśli wybierasz się w podróż, pilnuj portfela i uważaj za kierownicą.

Strzelec (23 listopada – 21 grudnia)
W poniedziałek działalność intelektualna ma ogromną szansę powodzenia, może zarobisz na tym wielkie pieniądze. W uczuciach nic nowego, ale ta stabilizacja cię cieszy. W środę trafią się różne okazje, ale trzeba działać na zimno, z rozwagą. W weekend uważaj na siebie i bliskich, unikaj zatargów.

Koziorożec (22 grudnia – 20 stycznia)
Bardzo udany tydzień. W pracy czeka cię uznanie. Ucieszysz się z nieoczekiwanych spotkań, poznasz kolegów, którzy z czasem staną się przyjaciółmi. Wtorek i środa niosą korzyści finansowe. Można zacząć coś nowego, co z czasem da sukces. W weekend trochę żalu za minionym i ciekawa zmiana w uczuciach.

Wodnik (21 stycznia – 19 lutego)
Czeka cię wspaniały tydzień. W pracy zachowaj rozsądek, nadmiar ambicji sprawi, że możesz wziąć na siebie zbyt wiele. Twoje marzenia wreszcie się spełnią, ale pomóż losowi. Ostrożność wskazana w czwartek i piątek. Wyłącznie pracy poświęć wtorek, a dobrze zarobisz.

Ryby (20 lutego – 20 marca)
Początek tygodnia może wnieść miłe zamieszanie w twoje życie. W środę pozbądź się starych uprzedzeń. W uczuciach cieplej, będziecie się lepiej rozumieć, a zazdrość partnera zniknie. W piątek możesz dowiedzieć się czegoś, co pomoże ci się wzbogacić. W weekend zachowaj rozsądek i dystans.

eprasa.pl 04c43842b9

Magiczna Noc Świętojańska w Zamościu

Gdy już rozpalono ognisko, można było wrzucać do niego zioła, wypowiadając przy tym swoje życzenia.

Kapela Batareja – dzięki niej sobótkowa noc nabrała wyjątkowego uroku.

Barwne wianki z kwiatów i ziół zostały późnym wieczorem wrzucone do wody.

ZAMOŚĆ

W piątkowy wieczór, 20 czerwca, tłumy mieszkańców i gości zebrały się w Parku Miejskim w Zamościu, by wspólnie przeżyć jedno z najbardziej nastrojowych i symbolicznych wydarzeń w kalendarzu – Noc Świętojańską.

Tegoroczna, piąta już, edycja słowiańskiego święta okazała się prawdziwą ucztą dla zmysłów – pełną tańców, muzyki Kapeli Batareja, śpiewu, ognia i wody. To była noc magii i wspólnoty.

Świętowanie rozpoczęło się o godzinie 20 od plecenia wianków z polnych kwiatów i ziół. Dziesiątki uczestników – zarówno dzieci, jak i dorośli – z zaangażowaniem tworzyło swoje własne, pachnące kompozycje, które później stały się ważnym elementem wieczornego rytuału.

Od godziny 20.30 rozpoczęła się centralna część wydarzenia – obrzęd kupalny, który poprowadziła młodzież z Zamościa i Kapela Batareja, przenosząc uczestników w dawne czasy słowiańskich zwyczajów. Zaczęto od śpiewu i tańca, potem rozpalono ognisko, wokół którego zgromadziła się najpierw grupa teatralna, a potem całe rodziny. Zgodnie z dawnym zwyczajem do ogniska wrzucono zioła, a następnie przeskakiwano nad ogniem, by się oczyścić i zapewnić sobie pomyślność. Według dawnych wierzeń skakanie przez ogień miało chronić przed złymi mocami, chorobami i zapewniać szczęście w miłości.

Następnie uczestnicy kupalnocki przeszli nad staw i rzucili wianki do wody. To był rytuał mający przynieść szczęście, miłość i spełnienie marzeń. Noc Świętojańska w Zamościu zakończyła się wspólnymi tańcami.

wd

Dziewczęta wraz z Kapelą Batareja przybliżyły zebranym obrzęd Nocy Świętojańskiej.

Zamojska młodzież przed Nocą Świętojańską uczestniczyła w warsztatach. Ich efekty – taniec i obrzędy – zaprezentowano w piątkowy wieczór.

„Palmy dziś sobótki, bo już wieczór krótki!" – śpiewała i grała Kapela Batareja, a panowie tańczyli wokół ogniska.

W zamojskim Parku Miejskim w sobotni wieczór panowała gwarna i radosna atmosfera.

Tłumy mieszkańców przyszły do parku, by wspólnie bawić się w najkrótszą noc w roku.

Zanim rozpoczął się obrzęd sobótkowy, mieszkańcy i goście mogli spleść własne wianki z przygotowanych dla nich ziół i kwiatów.

eprasa.pl 04c43842b9

Spotkanie z sobótkowym akcentem

GM. LUBYCZA KRÓLEWSKA

18 czerwca w Zagrodzie w Kniaziach odbyło się spotkanie integracyjne Kół Gospodyń Wiejskich z gminy Lubycza Królewska. Wspólne śpiewanie, plecenie wianków i domowe przysmaki – tak w skrócie można opisać atmosferę środowego wydarzenia.

Integracyjne spotkanie gospodyń. Fot. Gminna Biblioteka Publiczna w Lubyczy Król.

Część artystyczna z muzyką na żywo – przy akordeonie i gitarze – wprowadziła uczestników w radosny nastrój, a szwedzki stół z domowymi specjałami przygotowanymi przez członkinie KGW zachwycił wszystkich gości. W programie nie zabrakło również konkursów, wspólnej zabawy i tańców przy muzyce serwowanej przez DJ Piotrka.

Biesiada w plenerze.

Oprócz gospodyń z gm. Lubycza Królewska na spotkanie przybyły zaprzyjaźnione KGW z Rabinówki i Bełżca, które przywiozły swoje regionalne przysmaki, a także **Aleksandra Wołoszyn-Banaś**, radna powiatu tomaszowskiego.

Wydarzenie zorganizowali: burmistrz Lubyczy Królewskiej, Gminna Biblioteka Publiczna w Lubyczy Królewskiej oraz Koła Gospodyń Wiejskich z gminy Lubycza Królewska. **wd**

Wykroczeń było sporo

ZAMOŚĆ

Policjanci z zamojskiej drogówki przeprowadzili w środę 18 czerwca wzmożone działania „Bezpieczny jednoślad". Ujawnili 74 wykroczenia.

Zamojscy policjanci skontrolowali 120 kierowców jednośladów. Aż 74 popełniło wykroczenia.

W trosce o bezpieczeństwo rowerzystów, motocyklistów oraz kierujących hulajnogami elektrycznymi zamojscy policjanci ruchu drogowego prowadzili na drogach Zamościa i powiatu zamojskiego wojewódzkie działania „Bezpieczny jednoślad".

– Mundurowi obserwowali, w jaki sposób zachowują się kierowcy jednośladów, sprawdzali także stan ich trzeźwości oraz wymagane wyposażenie i stan techniczny pojazdów – relacjonuje podkomisarz **Dorota Krukowska-Bubiło**, oficer prasowy Komendy Miejskiej Policji w Zamościu.

W czasie działań policjanci skontrolowali ponad 120 kierowców jednośladów: rowerzystów, motocyklistów, motorowerzystów i kierujących hulajnogami. Aż 74 spośród skontrolowanych popełniło wykroczenia.

– Wykroczenia cyklistów i użytkowników hulajnóg elektrycznych dotyczyły głównie jazdy wzdłuż przejścia dla pieszych lub po chodniku oraz nieustąpienia pierwszeństwa pieszym – wyjaśnia podkomisarz Dorota Krukowska-Bubiło.

W ręce mundurowych wpadło także czterech rowerzystów, którzy kierowali jednośladami, będąc w stanie nietrzeźwości.

Podkomisarz Krukowska-Bubiło apeluje do kierujących jednośladami, aby dbali o swoje bezpieczeństwo, zachowywali trzeźwość i ostrożność na drodze oraz przestrzegali przepisów prawa drogowego.

wd

30 LAT NA RYNKU MEDIÓW LOKALNYCH
kronika TYGODNIA
DZIAŁ REKLAMY „KRONIKI TYGODNIA"
GRUPA WYDAWNICZA SŁOWO
SKONTAKTUJ SIĘ Z NAMI I POZNAJ NASZĄ WYJĄTKOWĄ OFERTĘ!
Aneta Szpinda 665 751 702 a.szpinda@kronikatygodnia.pl
Jowita Chmiel 885 851 150 j.chmiel@kronikatygodnia.pl
Katarzyna Zezula 669 494 080 k.zezula@kronikatygodnia.pl
• Biuro Reklamy „Kroniki Tygodnia" 22-400 Zamość, ul. Żeromskiego 3 • tel. 84 638 43 93 • reklama@kronikatygodnia.pl • www.kronikatygodnia.pl

ZAWIADOMIENIE

Wójt Gminy Łabunie podaje do publicznej wiadomości, że w siedzibie **Urzędu Gminy Łabunie** na tablicy ogłoszeń oraz na stronie internetowej **„uglabunie.bip.lubelskie.pl"** wywieszono na okres 21 dni, tj. od dnia **24.06.2025 roku** wykaz nieruchomości stanowiącej własność Gminy Łabunie **przeznaczonej do wynajęcia**, obejmujący boks garażowy położony w budynku posadowionym w obrębie geodezyjnym Łabunie oznaczony numerem działki 1451/6 o powierzchni 0,3993 ha, oraz wykaz nieruchomości stanowiącej własność Gminy Łabunie **przeznaczonej do użyczenia** z przeznaczeniem na posadowienie reklamy, obejmujący część nieruchomości w obrębie geodezyjnym Łabunie oznaczony numerem działki 234/2 o powierzchni 0,3367 ha.

0717

Burmistrz Szczebrzeszyna

Podaje do publicznej wiadomości, że na tablicy ogłoszeń Urzędu Miejskiego w Szczebrzeszynie i na stronach internetowych Gminy Szczebrzeszyn od dnia 16 czerwca 2025 roku, na okres 21 dni został wywieszony wykaz w sprawie przeznaczenia do oddania w najem powierzchni reklamowej na zewnętrznej ścianie nieruchomości budynkowej stanowiącej własność Gminy Szczebrzeszyn.

0707

STAROSTA HRUBIESZOWSKI

Informuje, że na tablicy ogłoszeń Starostwa Powiatowego w Hrubieszowie, ul. Narutowicza 34 został wywieszony na okres 21 dni wykaz nieruchomości Skarbu Państwa przeznaczonej do oddania w dzierżawę na okres 3 lat w trybie bezprzetargowym oznaczonej jako działka nr 442 o pow. 0,3100 ha położonej w obrębie ewidencyjnym Hrebenne jednostka ewidencyjna Horodło.

Wykaz nieruchomości został ponadto zamieszczony na stronie internetowej Starostwa Powiatowego w Hrubieszowie - https://www.starostwo.hrubieszow.pl/, Biuletynie Informacji Publicznej Starostwa Powiatowego w Hrubieszowie - http://www.bip.starostwo.hrubieszow.pl/ oraz Biuletynie Informacji Publicznej Lubelskiego Urzędu Wojewódzkiego w Lublinie - https://luwwlublinie.bip.gov.pl/.

Szczegółowe informacje można uzyskać pod nr tel. 84 696 50 68 wew. 62.

0708

Zarząd Powiatu w Hrubieszowie

Ogłasza VII przetarg ustny nieograniczony na sprzedaż nieruchomości stanowiącej własność Powiatu Hrubieszowskiego oznaczonej jako działka nr 434 o pow. 0,7900 ha położonej w obrębie Stara Wieś jednostka ewidencyjna Mircze, dla której Sąd Rejonowy w Hrubieszowie V Wydział Ksiąg Wieczystych prowadzi księgę wieczystą nr ZA1H/00063698/9.

Cena wywoławcza wynosi 120 000 zł. Cena nie zawiera podatku VAT.

Wadium w wysokości 10 000 zł należy wpłacić do dnia **18 sierpnia 2025 r.**

Przetarg odbędzie się w dniu 22 sierpnia 2025 r. o godz. 10:00 w sali konferencyjnej Starostwa Powiatowego w Hrubieszowie.

Ogłoszenie o sprzedaży zostało również zamieszczone na tablicy ogłoszeń Starostwa, na stronie internetowej www.starostwo.hrubieszow.pl oraz w Biuletynie Informacji Publicznej www.bip.starostwo.hrubieszow.pl.

Dodatkowe informacje można uzyskać w Wydziale Geodezji, Kartografii, Katastru i Nieruchomości w Hrubieszowie ul. mjr. Dobrzańskiego „Hubala" 1, tel. 84 696 50 68 wew. 62.

0715

WÓJT GMINY SUŁÓW

Ogłasza przetarg ustny nieograniczony na sprzedaż nieruchomości stanowiącej własność gminy Sułów
– nieruchomość gruntowa, zabudowana oznaczona jako działka **nr 358/2 o pow. 0,6391 ha** położona w obrębie geodezyjnym Kitów.
Cena wywoławcza wynosi 81.625,00 zł brutto
Przetarg odbędzie się 28 lipca 2025 r. o godz. 11:00.
Treść ogłoszenia znajduje się na tablicy ogłoszeń Urzędu Gminy Sułów oraz Biuletynie Informacji Publicznej Urzędu Gminy Sułów. Szczegółowe informacje na temat przetargu można uzyskać w Urzędzie Gminy Sułów, pokój 14 lub pod numerem telefonu (84) 682-68-43.

0713

OGŁOSZENIE

Wójt Gminy Sułów zawiadamia,

że w dniu 24.06.2025 r. na tablicy ogłoszeń Urzędu Gminy, a także na stronie internetowej https://bip.sulow.pl/ został wywieszony na okres 21 dni, wykaz nieruchomości gruntowych, stanowiących własność Gminy Sułów przeznaczonych do sprzedaży w drodze przetargowej tj. działek nr 1/1 i 1/3 obręb geodezyjny Michalów PGR. Więcej informacji można uzyskać pod nr tel. (84) 682-68-43.

0714

eprasa.pl 04c43842b9

Motoryzacja

SAMOCHODY - SPRZEDAŻ

- Mercedes 124, 2,0 D, 1987 r. Stan bardzo dobry. Tel. 692 308 976.
- Zamienię samochód Toyota Avensis 2.0 l na samochód terenowy. Tel. 798 316 795.
- Audi A6 (2021) diesel. Tel. 732 808 900.

MOTOCYKLE I QUADY

- Sprzedam skuter Aprilia lub zamienię na 250 suporków. Tel. 798 316 795.

INNE MOTORYZACYJNE

- Sprzedam silnik 3 kW, 11 kW. Tel. 798 316 795.
- Sprzedam opony lato, bardzo ładne, 235x45x17, 215x65x17. Tel. 519 172 497, 607 528 810

Nieruchomości

DOMY

- Dom wypoczynkowy „Góral" z możliwością pod wynajem - sprzedam, Krasnobród. Tel. 502 277 203.

MIESZKANIA

- Sprzedam mieszkanie 66 mkw przy ul. Wojska Polskiego 2B, ładne miejsce. Tel. 601 072 098

DZIAŁKI

- Działka do sprzedaży w Żdanowie. Tel. 792 724 178.
- Sprzedam działki nr 340, pow. 29 arów oraz 533/1 30 arów. Warunki zabudowy. Dębowiec. Tel. 696 192 661.

GÓRSKI
NIERUCHOMOŚCI

GÓRSKI NIERUCHOMOŚCI, Zamość, Rynek Solny 1. Tel. 84 -639 -10 -59, www.kgorski.pl. SPRAWDZONE NIERUCHOMOŚCI z adresami. Tel. 511 685 188.

DOMena
NIERUCHOMOŚCI

DOMena Nieruchomości Budownictwo, ul. Grecka 6, Zamość. Hotel Renesans, www.domenazam.pl. Tel. 84 638 40 87. Tel. 603 470 683.

SPRZEDAŻ PASZY
PROWADZIMY ZAPISY NA
✓ kurki, kogutki odchowane
✓ kurczęta brojlery
✓ pisklęta 1-dniowe
Zamość, ul. Lwowska 11
tel. 537 811 896 (sklep)
510 232 163
0320

FERMY DROBIU SOŁODUCHA
PUNKT SPRZEDAŻY DROBIU
Łabuńki Pierwsze 182
SPRZEDAŻ
Możliwość dowozu
✓ kurka nioska, pisklęta
✓ kurczęta brojlery
tel. 502 679 718
504 050 709

SKUP FASOLI
LUCJAN HOJDA
– WOLICA K. HRUBIESZOWA
NEGOCJACJA CENY
KRÓTKIE TERMINY PŁATNOŚCI
604 125 143

EL-DENT Od 1984 roku
NZOZ EL-DENT Elżbieta Kornet
Zamość ul. Szwedzka 15
rejestracja tel. 84 639 48 08
rejestracja online www.el-dent.eu
pon.-pt. 8⁰⁰-20⁰⁰, sob. 8⁰⁰-14⁰⁰
❑ wybielanie, leczenie kanałowe
❑ RTG zębów, pantomogram, cefalometria
❑ mosty, korony porcelanowe
❑ implanty, usuwanie ósemek
❑ protezy NFZ, protezy szkieletowe
❑ stomatologia dziecięca do 18 r.ż. NFZ

BIURO PÓŁNOC
NIERUCHOMOŚCI

Biuro PÓŁNOC Nieruchomości, ul. Żeromskiego 3, 22-400 Zamość. Zapraszamy do kontaktu! Tomasz Juszczak, e-mail: tjuszczak@polnoc.pl. Tel. 504 288 990. Monika Sosna, e-mail: msosna@polnoc.pl. Tel. 665 752 210. Justyna Łagoda, e-mail: jlagoda@polnoc.pl. Tel. 665 750 080.

- Do sprzedania mieszkanie 56 mkw., ul. Peowiaków, Zamość. 3 pokoje, kuchnia, łazienka, piwnica. Tel. 665 752 210.

- Duże, rozkładowe, umeblowane mieszkanie do remontu, Nowe Miasto, Zamość. 77 mkw. 7 piętro. Tel. 665 750 080.

- Atrakcyjny apartament 45 mkw. z tarasem 40 mkw. Garaż podziemny, komórka. Hrubieszów ulica Różana. Tel. 665 750 080.

- Na sprzedaż budynek gastronomiczny, duży parking. Teren zagospodarowany pod usługi restauracyjno-hotelarskie. Wielącza gmina Szczebrzeszyn. Tel. 665 750 080.

- Ogrodzona, atrakcyjna działka przy ul. Nowowiejskiej w Rabinówce. Media. 0,27 ha. Tel. 665 750 080.
- Na sprzedaż działka rekreacyjna ze starym domem 80 mkw., nad Bugiem. Tanio. Horodło. Tel. 665 750 080.
- Działka budowlana ze starym domem drewnianym i budynkami gospodarczymi na sprzedaż. 0,10 ha. Wielącza Poduchowna. Tel. 504 288 990.

- Na sprzedaż duża działka 0,83 ha. Inwestycyjna z pozwoleniem na halę. Dąbrowa Tomaszowska. Bezpośredni zjazd z krajowej 17, obok S17. Media w drodze. Tel. 665 750 080.

- Na sprzedaż mieszkanie przy zamojskiej „Twierdzy". 56 mkw., 3 pokoje, piętro 4/4. Dobry standard. Tel. 665 752 210.

- Na sprzedaż mieszkanie 49 mkw., 3 piętro, 2 pokoje, piwnica. ul. Piłsudskiego w Zamościu. Tel. 665 752 210.
- Sprzedam działkę budowlaną. Jatutów. 29 arów. Tel. 665 752 210.
- Mieszkanie w bloku 55 mkw., 1 piętro, do kapitalnego remontu, ul. Piłsudskiego, tanio, Zamość. Tel. 665 750 080.
- Siedlisko z polem 0,88 ha. Tanio. Telatyn. Tel. 665 750 080.

- Wygodny dom jednorodzinny z pomieszczeniami usługowymi na parterze. Dom 223 mkw. + garaż. działka zagospodarowana, ogrodzona, utwardzone wjazdy, powierzchnia 8,5 ara. ul. Lipska, Zamość. Tel. 665 750 080.

- Mieszkanie 53 mkw. na II piętrze z balkonem i piwnicą, spokojna okolica, niskie opłaty, ul. Marii Skłodowskiej, Tomaszów Lubelski. Tel. 665 750 080.

- Warsztat samochodów ciężarowych z dużą działką 0,30 ha, w pełni przygotowany do prowadzenia działalności. Moroczyn koło Hrubieszowa. Tel. 665 750 080.

- Na sprzedaż działka z domem i budynkiem gospodarczym w centrum Krasnobrodu. Tel. 665 750 080.
- Na sprzedaż kompleks restauracyjny z salą imprez „Leśna" w Stabrowie, gm. Sitno. 589 mkw. powierzchni lokalu. Sala weselna, restauracja, pokoje gościnne. Tel. 504 288 990.
- Na sprzedaż piękna działka rekreacyjna na Roztoczu w miejscowości Nowiny. Ogrodzona, zalesiona. Media. 850 mkw. Tel. 665 750 080.
- Działka budowlana na sprzedaż. Zamość ulica Myśliwska. 10 arów, media, spokojna okolica. Tel. 604 494 482.

- Na sprzedaż piękny, nowoczesny dom 188 mkw. w Wólce Panieńskiej. Działka 0,10 ha. Tel. 504 288 990.

- Na sprzedaż dom 120 mkw., 3 pokoje, piwnica, działka 0,07 ha. Ulica Sadowa, Zamość. Tel. 665 750 080.

- Na sprzedaż eleganckie i przestronne mieszkanie 3 pokojowe w nowym budownictwie. 1 piętro, 71 mkw., 2 balkony, piwnica. ul. Gen. Lisa-Kuli, Zamość. Tel. 504 288 990.

- Na sprzedaż siedlisko z domem do kapitalnego remontu. Sitaniec Kolonia, działka 0,17 ha. Dom drewniany i budynek gospodarczy murowany. Wszystkie media na działce. Tel. 665 750 080.

- Na sprzedaż dom 120 mkw. Działka 0,45 ha. Budynek gospodarczy. Tarnawatka. Tel. 665 750 080.
- W sprzedaży działki budowlane z przyłączami w Rudzie Wołoskiej koło Tomaszowa Lubelskiego. 0,10 ha. Tel.665 750 080.
- Na sprzedaż duża działka rolno-budowlana w Łabuniach. 0,77 ha przy drodze asfaltowej. Tel. 504 288 990.
- Na sprzedaż ustawne mieszkanie do remontu. Krasnystaw ul. CPK, 57 mkw. 4 piętro. Tanio. Tel. 665 750 080.

- Na sprzedaż nowoczesny, doskonale wyposażony dom w centrum Zamościa. 120 mkw., na pięknej działce 7 arów. Tel. 665 750 080.

ZAMOŚĆ TOMASZÓW LUB. HRUBIESZÓW BIŁGORAJ
kronika TYGODNIA
22-400 Zamość, ul. Żeromskiego 3
tel. 84 627 00 11, 638 99 93
fax 84 638 99 93
redakcja@kronikatygodnia.pl

KODEKS WYDAWCÓW

WYDAWCA
Grupa Wydawnicza Słowo sp. z o.o.
ul. Domaniewska 17/19
lok. 133
02-672 Warszawa

KOLPORTAŻ
Press-Trans
tel. 604 494 479

REDAKTOR NACZELNY
DYREKTOR DS. WYDAWNICZYCH
Piotr Pyrkosz

REDAGUJE ZESPÓŁ W SKŁADZIE
Konrad Sinica – z-ca redaktora naczelnego
Wioletta Dudek-Ruszel – redaktor online
Mariusz Parol, Leszek Wójtowicz

WSPÓŁPRACOWNICY
Adam Gąsianowski, Marek Sztochel
Tomasz Tomczewski, Ewa Zajmała

DZIAŁ REKLAM I OGŁOSZEŃ
Jowita Chmiel – Specjalista ds. reklamy
tel. 885 851 150
j.chmiel@kronikatygodnia.pl
Aneta Szpinda – Specjalista ds. reklamy
tel. 665 751 702
a.szpinda@kronikatygodnia.pl
Katarzyna Zezula – Specjalista ds. reklamy
tel. 669 494 080
k.zezula@kronikatygodnia.pl

OGŁOSZENIA DROBNE
Zapraszamy w godz. 8-16
Zamość, ul. Żeromskiego 3
reklama@kronikatygodnia.pl
tel./fax 84 638 43 93
Kupony na bezpłatne ogłoszenia można wrzucać do specjalnych skrzynek (adresy na str. 27).
Skrzynki opróżniane są w czwartki.

SKŁAD I ŁAMANIE
Piotr Aurzecki
Wojciech Kopczyński

KOREKTA
Jowita Chmiel

DRUK
Polska Press
Drukarnia Białystok

Materiałów niezamówionych redakcja nie zwraca.
Zastrzega się prawo skrótów i zmian tytułów.
Redakcja nie odpowiada za treść zamieszczanych reklam i ogłoszeń.

eprasa.pl 04c43842b9

ZACISZE CENTRUM MEDYCZNE
Zamość, Al. Jana Pawła II 8
PRZYJMUJĄ SPECJALIŚCI
OKULISTA
lek. med. Emanuela Bętkowska
lek. med. Tomasz Bentkowski
NEUROCHIRURG
lek. med. Adam Harasimiuk
lek. med. Tomasz Szymański
NEUROLOG
dr n. med. Beata Szajnoga
CHIRURG ONKOLOG
lek. med. Andrzej Traczyk
PULMONOLOG
lek. med. E. Poniatowska-Kubina
lek. med. Ewa Lipska
ORTOPEDA
dr n. med. Paweł Sokołowicz
GASTROENTEROLOG
lek. med. Katarzyna Wójcik
HEMATOLOG
lek. med. Elżbieta Tatarska
PRACOWNIA USG
SALON OPTYCZNY
Rejestracja tel. 602 450 762
www.centrummedycznezacisze.pl

PORADNIA OKULISTYCZNA DLA DZIECI
CENTRUM MEDYCZNE ZACISZE
Zamość, Al. Jana Pawła II 8
REJESTRACJA NFZ
+48 602 450 762
Placówka przystosowana dla pacjentów niepełnosprawnych
Rejestracja telefoniczna czynna od poniedziałku do piątku od godziny 8:00 do 18:00
e-mail: rejestracja@centrummedycznezacisze.pl

SANMED
Zamość, ul. Szwedzka 20
tel. 84 627 15 87, kom. 507 019 524
lek. med. Specjalista Ginekolog-Położnik MAREK LIPIEC
➡Badania prenatalne USG I-ego trymestru ciąży
➡Badania w kierunku wykrywania zahamowania wzrostu płodu
➡Badania w I trymestrze w kierunku wykrywania nadciśnienia
➡Badania USG ciąży
➡Badania USG ginekologiczne
➡Wizyty ginekologiczne i położnicze

• Docieplenia, czyste powietrze, tanio projekt. Tel. 790 373 628.

• Frezowanie ogrzewania podłogowego w gotowych wylewkach. Tel. 607 693 842.

Tynki maszynowe - cementowo-wapienne, gipsowe. Posadzki miksokretem. Tel. 603 866 053.

Posadzki miksokretem - profesjonalnie. Tel. 603 276 486.

Posadzki miksokretem - solidnie. Tel. 605 997 267.

• Krycie dachów, malowanie dachów, papą termozgrzewalną, rynny. Tel. 608 866 213.

• Docieplenie elewacji domków jednorodzinnych i budynków gospodarczych. Tel. 537 044 997.

• Usuwam przecieki na dachu, naprawa rynien, kominów. Tel. 508 737 836.

Rolnictwo

MASZYNY

• Kupie prasy kostkujące, rolujące, kombajny zbożowe ziemniaczane, agregaty, przyczepy, kosiarki, ciągniki małe i 4x4, trolla kopaczkę, ładowarki. Tel. 574 651 542.

• Gryf 10 z cyrkularką, silnik 5,5 KW, kiper ręczny, szlifierka. Tel. 692 308 976.

• Glebogryzarka Grudziądzka stan bardzo dobry 165 cm. Cena 3700 zł. Tel. 665 748 505.

• Sprzedam ciągnik ferguson, 120 koni, 4 x 4 i 3 przyczepy 4 i 6 tony, likwidacja gospodarstwa. Cena do uzgodnienia. Tel. 692 940 006.

ZWIERZĘTA

• Zakupię krowy mleczne lub jałówki wysokocielne. Tel. 572 429 501.

Kurczęta odchowane, kurki, kogutki, brojlery, kaczki, gęsi, perliczki, Sitaniec. Zapisy i sprzedaż (możliwość dowozu). Tel. 504 411 349.

Kronika TYGODNIA DZIAŁ REKLAMY
Aneta Szpinda 665 751 702
a.szpinda@kronikatygodnia.pl
Jowita Chmiel 885 851 150
j.chmiel@kronikatygodnia.pl
Katarzyna Zezula 669 494 080
k.zezula@kronikatygodnia.pl
Zamość, ul. Żeromskiego 3 84 638 43 93

• Obiekt usługowy w Nabrożu -Kolonia na sprzedaż. 290 mkw., do swobodnej adaptacji - na sklep, salę imprez, przedszkole, pensjonat. Tel. 665 752 210.

• Do wynajęcia lokale usługowe przy ul. Kilińskiego w Zamościu. 200 mkw., 80 mkw., 330 mkw., z indywidualnymi wejściami. Tel. 504 288 990.

NIERUCHOMOŚCI INNE

• Wynajmę sklep spożywczo -przemysłowy z kompletnym wyposażeniem. Tel. 502 487 951.

• Sprzedam las sosna, grab. Tel. 515 674 540.

Usługi

MALOWANIE DACHÓW. Tel. 604 217 219.

Usługi remontowo-wykończeniowe. Tel. 884 609 403.

KRYCIE DACHÓW. TEL. 607 190 455.

UKŁADANIE KOSTKI BRUKOWEJ, WJAZDY, CHODNIKI,TARASY, SCHODY, ŚCIEŻKI ROWEROWE. USŁUGI TRANSPORTOWE. TEL. 508 741 081.

• Hydraulik, centralne ogrzewanie, woda, gaz, Tel. 608 366 069.

• Układanie kostki brukowej. Tel. 537 044 997.

INNE

• Sprzedam gorczycę. Tel. 798 037 791.

• Rama opryskiwacza, pompa, zawór, nowe części, zbiorniki szt. 2. Tel. 692 308 976.

Budowlane

• Beton, pompa, wyburzenia, usługi sprzętem budowlanym, piasek. Tel. 603 989 798.

• Kamień budowlany z kopalni do murowania i fundamentów, niesort, piasek, transport, murowanie ogrodzeń. Tel. 783 208 297.

Matrymonialne

• Poznam Panią do 50-tki z Zamościa lub okolic. Do stałego związku. Tel. 798 037 791.

• Poznam Panią lat 65. Tel. 515 674 540.

Praca

DAM PRACĘ

• Zatrudnię mężczyznę do pracy w gospodarstwie, zakwaterowanie i wyżywienie. Tel. 572 429 501.

Turystyka

• Autokar do wynajęcia. Tel. 732 808 900.

Różne

• Victoria 80 basów + futerał, sprzedam. Cena: 600 zł. Tel. 510 948 230.

Sprzedam inne

• Sprzedam topolę w stanie okrągłym, możliwość przetarcia. Tel. 696 192 661.

• Sprzedam pistolet ciśnieniowy do mycia aut, akumulatorowy. Tel. 725 161 034

UWAGA czytelnicy

Kupony na bezpłatne ogłoszenia drobne można wrzucać do skrzynek:

w Biłgoraju ● Salonik prasowy „Damian", ul. gen. Komorowskiego 2
w Tomaszowie Lub. ● Galeria Rynek, ul. Traugutta 1
w Tyszowcach ● Santander Bank Polska Placówka Partnerska, ul. Kilińskiego 2
w Ulhówku ● Budynek Urzędu Gminy, ul. Kościelna 1/1
w Zamościu ● PSS „Społem" ul. Monte Cassino 6 ● PSS „Społem" ul. Traugutta-Karolówka ● PSS „Społem" ul. Wojska Polskiego ● DT Tomasz (przy wejściu od ul. Reja) ● ul. Kilińskiego 1B (na tablicy ogłoszeń budynku zarządu osiedla Kilińskiego)

Daj ogłoszenie w gazecie i zobacz je w internecie

KUPON na bezpłatne ogłoszenie drobne

ZAMOŚĆ TOMASZÓW LUB. HRUBIESZÓW BIŁGORAJ Kronika TYGODNIA

kategoria

MOTORYZACJA	NIERUCHOMOŚCI	ROLNICTWO	PRACA	DOM I OGRÓD
☐ Samochody kupno	☐ Domy	☐ Maszyny	☐ Dam pracę	☐ AGD/RTV
☐ Samochody sprzedaż	☐ Mieszkania	☐ Zwierzęta	☐ Szukam pracy	☐ Meble
☐ Motocykle i quady	☐ Lokale	☐ Inne		☐ Ogród
☐ Inne Motoryzacyjne	☐ Działki			☐ Pozostałe

☐ USŁUGI ☐ ZDROWIE I URODA ☐ BUDOWLANE ☐ MATRYMONIALNE
☐ TURYSTYKA ☐ RÓŻNE ☐ SPRZEDAM INNE ☐ KUPIĘ INNE

treść (maksymalnie do 50 znaków)

cena: **telefon:**

Dane ogłoszeniodawcy (do wiadomości redakcji)

imię i nazwisko: .....

adres i tel.: .....

❍ **Ogłoszenia o liczbie przekraczającej 50 znaków i nieczytelne nie będą drukowane**
❍ **Twoje ogłoszenie trafi także na portal www.kronikatygodnia.pl/ogloszenia**
❍ **Skrzynki opróżniane są we czwartki**

1 KUPON = 1 EMISJA

eprasa.pl 04c43842b9

Mają czego żałować

PIŁKA NOŻNA

Lublinianka nie zagra w tym roku w III lidze. Zespół z lubelskiej Wieniawy przegrał w czwartek wyjazdowy półfinał barażowy z Naprzodem Jędrzejów 0:1 (0:0). Jedyną w tym meczu bramkę zdobył **Mateusz Rejowski** w 76 minucie z rzutu karnego (bramkarz **Sebastian Ciołek** sfaulował **Kacpra Durdę**). – Wynik tego meczu mocno mnie rozczarował. Naprzód był w naszym zasięgu. Nie zrealizowaliśmy planu na ten sezon – mówi pochodzący ze Szczebrzeszyna szkoleniowiec Lublinianki **Daniel Koczon**.

Zdaniem Koczona oba zespoły zaprezentowały podobne umiejętności i zagrały na wyrównanym, przeciętnym poziomie. – Od początku meczu miałem wrażenie, że gra będzie się toczyła do momentu, gdy któryś z zespołów popełni rażący błąd w defensywie. I ten błąd nam się przydarzył. Zgubiliśmy piłkę, gdy próbowaliśmy wyprowadzić kontrę. Naprzód zaatakował nas w rekontrze. Nie wyszła nam pułapka ofsajdowa. Kanarek został w tyle, Bednara wyszedł przed zawodnika z Jędrzejowa. Sytuację starał się naprawić bramkarz Ciołek. Skończyło się na rzucie karnym. Po stracie bramki nasi rywale nie mieli już ani jednej okazji strzeleckiej. My też nie wypracowaliśmy sytuacji podbramkowej, bo przeciwnicy zadekowali się na własnej połowie boiska. Szkoda, bo to były wyrównane zawody, w których naprawdę trudno było wskazać lepiej grający zespół – komentuje trener Koczon.

Kapitanem Lublinianki w meczu barażowym z Naprzodem Jędrzejów był pochodzący z Zamościa Przemysław Kanarek, wychowanek AMSPN Hetman. W zespole z Lublina zagrali także m.in. dwaj byli piłkarze Hetmana Zamość Jakub Bednara i Anes Kherouf, a także występujący niedawno w Krysztale Werbkowice Piotr Pacek. Drużynę prowadził trener Daniel Koczon rodem ze Szczebrzeszyna. Lublinianka okolicznościowymi koszulkami treningowymi wyraziła w Jędrzejowie jedność ze swoim zawodnikiem Bartłomiejem Skrzyckim, zmagającym się z poważną kontuzją (zerwanie więzadła).

Fot. Lublinianka (Facebook)

Zanim Naprzód strzelił gola z karnego, obie drużyny miały po kilka wybornych okazji do objęcia prowadzenia. Przyjezdnym z Lublina dopisało szczęście w 50 minucie spotkania. Wtedy **Bartosz Papka** strzelił w poprzeczkę.

Poziom meczu nie zachwycił Koczona. – Boisko w Jędrzejowie było w dramatycznym stanie. Trudno było na nim obu drużynom zaprezentować piłkę nożną na zadowalającym poziomie. Więcej było w tym meczu chaotycznego kopania piłki niż przemyślanych, składnych akcji. Gra była szarpana, dużo było niedokładności. Na tej murawie nie dało się jednak ładnie grać – twierdzi Koczon.

Lublinianka miała swoje problemy. – Trener Naprzodu zapytał mnie, w którym hotelu nocowaliśmy. Gdy dowiedział się, że przyjechaliśmy do Jędrzejowa tuż przed meczem, był zaskoczony. Stwierdził, że gdyby jego drużynie przyszło grać na wyjeździe, to nawet nie byłoby mowy o tym, żeby miała podróżować w dniu meczu. A gdybym nie dopilnował sprawy, to pojechalibyśmy na mecz małym busem, a nie dużym autokarem. Jak widać, Lublinianka jest klubem na zupełnie innym poziomie organizacyjnym niż Naprzód – wzdycha Koczon.

W drugim czwartkowym półfinale barażowym Glinik Gorlice wygrał z JKS Jarosław 2:1 (1:0). Do III ligi awansował Naprzód po niedzielnym zwycięstwie u siebie 4:2 (po dogrywce) nad Glinikiem. – Oglądałem ten finał. Gra także była wyrównana, a zespoły zagrały na poziomie, jaki my zaprezentowaliśmy w czwartek w Jędrzejowie. Naprawdę, nie dało się dostrzec różnicy w umiejętnościach piłkarskich, zaprezentowanych przez poszczególnych wicemistrzów IV ligi, więc tym bardziej mamy czego żałować – mówi trener Koczon.

Niepowodzenie Lublinianki w rozrywce barażowej oznacza, że z lubelskiej grupy IV ligi musi spaść jeszcze jeden zespół, czyli Górnik II Łęczna. Na tę chwilę w skład naszej IV ligi w sezonie 2025/2026 wchodzą: Lewart Lubartów, Lublinianka, Tomasovia Tomaszów Lubelski, Łada 1945 Biłgoraj, Orlęta Radzyń Podlaski, Hetman Zamość, Janowianka Janów Lubelski, Start 1944 Krasnystaw, Motor II Lublin, Granit Bychawa, Huragan Międzyrzec Podlaski, Orlęta Łuków, Bug Hanna, Tur Milejów, Tanew Majdan Stary i Ruch Ryki.

MaSzt

Naprzód Jędrzejów – Lublinianka 1:0 (0:0)

Gol: 1:0 Rejowski 76 (z karnego).
Lublinianka: Ciołek – Misiurek, Kanarek, Bednara, Misztal – Pacek (83 J. Wadowski), Sobstyl, Jagodziński, Kherouf, Koneczny (77 Gede) – Milcz; trener Koczon.
Żółte kartki: Kardas, Rejowski, Bażant, Piskorz, Wibson (Naprzód), Sobstyl, Kherouf (Lublinianka). **Sędziował:** Chrząstek (Radom).

Fatalny finał sezonu

PIŁKA NOŻNA

Grom Różaniec zawodził w rundzie wiosennej, a na koniec sezonu zupełnie rozczarował, ponosząc w finale barażów o IV ligę kompromitującą porażkę 0:8 (0:4) z Ruchem Ryki. – Chyba wszystkiego się spodziewałem, ale nie tego, że przegramy aż tak wysoko. Byliśmy tylko tłem dla Ruchu. Baraże można było przegrać, ale nie w tak tragicznym stylu. Tyłki mocno nas bolą. Zasłużenie po tym meczu zebraliśmy mnóstwo nieprzychylnych komentarzy – mówi **Robert Kupczak**, prezes Gromu.

Mecz w Rykach szybko się rozstrzygnął. W ósmej minucie **Dawid Konopka** z Gromu miał już na swoim koncie dwa gole samobójcze. Kilka minut później strzelec dwóch „swojaków" popełnił błąd, który faulem próbował naprawić **Paweł Konopka**. Poszkodowany w tej sytuacji **Marcel Gałązka** nie wykorzystał jednak rzutu karnego – strzelił w słupek. Później miejscowi dołożyli jeszcze sześć bramek, a mogli więcej, m.in. **Bartłomiej Bułhak** trafił piłką w słupek. – Przez cały mecz wypracowaliśmy tylko jedną sytuację strzelecką. Graliśmy fatalnie. Nie potrafiliśmy się utrzymać przy piłce. Ten mecz okazał się smutnym podsumowaniem złej rundy wiosennej w naszym wykonaniu – komentuje prezes Kupczak.

W IV lidze zagra zatem Ruch. – Pierwszy mecz w Leśniowicach był dla nas zdecydowanie trudniejszy, niż ten drugi, z Gromem. Astra na początku meczu mocno nas przycisnęła. Rzuciła się na nas chyba całymi swoimi siłami. Przetrwaliśmy ten trwający około piętnastu minut napór gospodarzy, a następnie przejęliśmy inicjatywę. Strzeliliśmy trzy gole, co nas bardzo ucieszyło, bo włożyliśmy w ten mecz ogrom wysiłku. Nie spodziewaliśmy się tego, że mecz z zespołem z Różańca będzie dla nas taki łatwy – mówi **Sebastian Kozdrój**, trener Ruchu.

MaSzt

Astra Leśniowice – Ruch Ryki 0:3 (0:1)

Gole: 0:1 Bułhak 33, 0:2 Bułhak 73, 0:3 Rafeld 90.
Astra: Rozen – Rakowski (46 Oryszczuk), Szewczyk, P. Kępka (65 Prybiński) – Bereda (55 Kuchta), S. Dąbrowski (55 Brzeski), Szuster (83 Jakubik), Nowakowski, Kopczyński – Brewczyński, Patoka (72 Jurga); trener A. Dąbrowski.
Ruch: Ozóg – Gąska, B. Piotrowski, Nastalski – Bartosz Woźniak, Błażej Woźniak, Koźlak, Oleksiuk – Gałązka (60 Rafeld), Bułhak, J. Wasilewski; trener Kozdrój.
Żółte kartki: Nowakowski, Kuchta (Astra). **Sędziował:** Sitkowski (Kąkolewnica).

Ruch Ryki – Grom Różaniec 8:0 (4:0)

Gole: 1:0 D. Konopka 2 (samobójczy), 2:0 D. Konopka 8 (samobójczy), 3:0 Gałązka 14, 4:0 Oleksiuk 45, 5:0 Bartosz Woźniak 51, 6:0 Błażej Woźniak 72, 7:0 Perakladaw 74, 8:0 Bułhak 77.
Ruch: Ozóg – Gąska, B. Piotrowski, Nastalski – Bartosz Woźniak (85 Łukjan), Błażej Woźniak (75 Beczek), Koźlak (80 Sz. Wasilewski), Oleksiuk (65 Perakladaw) – Gałązka (60 Rafeld), Bułhak (80 Głodek), J. Wasilewski (75 A. Piotrowski); trener Kozdrój.
Grom: Szawara – Hanas (52 W. Lis), D. Konopka, Halicz (15 Szarlip, 67 Marzec), Gałka (85 D. Lis) – Padiasek, Kaproń, P. Konopka, Shamatava, Kozyra – Paćkowski; trener Sawczuk.
Żółte kartki: Gąska, Koźlak (Ruch), Gałka, Kaproń, D. Konopka, Paćkowski, Kozyra (Grom). **Sędziował:** Harko (Chełm).

WYNIKI, TABELE

IV LIGA

1. Stal Kraśnik	32	81	26-3-3	90-21
2. Lublinianka	32	77	25-2-5	96-42
3. Tomasovia Tomaszów Lub.	32	69	21-6-5	99-40
4. Łada 1945 Biłgoraj	32	63	18-9-5	86-32
5. Orlęta Radzyń Podlaski	32	59	17-8-7	90-44
6. Hetman Zamość	32	57	17-6-9	67-45
7. Janowianka Janów Lubelski	32	52	16-4-12	78-52
8. Start 1944 Krasnystaw	32	45	14-3-15	50-49
9. Motor II Lublin	32	44	13-5-14	56-60
10. Granit Bychawa	32	43	13-4-15	52-67
11. Huragan Międzyrzec Podlaski	32	42	12-6-14	69-54
12. Górnik II Łęczna	32	40	11-7-14	57-62
13. Opolanin Opole Lubelskie	32	35	10-5-17	32-74
14. Sygnał Lublin	32	24	7-3-22	52-101
15. Avia II Świdnik	32	22	6-4-22	36-107
16. Gryf Gmina Zamość	32	15	3-6-23	24-93
17. Kłos Gmina Chełm	32	5	0-5-27	12-103

Awans do III ligi: Stal. **Spadek do klasy okręgowej:** Górnik II, Opolanin, Sygnał, Avia II, Gryf i Kłos.

KLASA OKRĘGOWA

1. Tanew Majdan Stary	30	72	24-0-6	91-36
2. Grom Różaniec	30	67	22-1-7	107-49
3. Victoria Łukowa	30	67	21-4-5	73-20
4. Pogoń 96 Łaszczówka	30	50	14-8-8	66-48
5. Graf Chodywańce	30	49	15-4-11	48-32
6. Olimpiakos Tarnogród	30	48	13-9-8	64-63
7. Korona Łaszczów	30	48	15-3-12	46-43
8. Huczwa Tyszowce	30	48	13-9-8	63-40
9. Omega Stary Zamość	30	35	10-5-15	53-61
10. BKS Bodaczów	30	35	10-5-15	50-53
11. Błękitni Obsza	30	34	9-7-14	38-50
12. Andoria Mircze	30	33	10-3-17	48-55
13. Potok Sitno	30	33	9-6-15	46-57
14. Olimpia Miączyn	30	30	8-6-16	51-97
15. Kryształ Werbkowice	30	19	5-4-21	17-81
16. Olender Sól	30	13	3-4-23	30-106

Awans do IV ligi: Tanew. **Spadek do klasy A:** Olimpia, Kryształ i Olender.

KLASA A

Orzeł – Sparta Ł. 2:5, Huragan – Roztocze 5:0, Igros – Metalowiec 1:2, Delta – Orkan 6:3, Relax – Orion 1:0, Włókniarz – Sparta W. 7:0, Unia – Szyszła 3:1.

1. Sparta Łabunie	26	61	19-4-3	82-29
2. Huragan Gmina Hrubieszów	26	60	19-3-4	102-29
3. Roztocze Szczebrzeszyn	26	60	19-3-4	79-28
4. Igros Krasnobród	26	50	16-2-8	59-31
5. Orkan Bełżec	26	48	15-3-8	56-39
6. Relax Księżpol	26	43	13-4-9	46-39
7. Włókniarz Frampol	26	41	13-2-11	66-42
8. Metalowiec Goraj	26	35	10-5-11	57-59
9. Unia Hrubieszów	26	34	10-4-12	53-62
10. Delta Nielisz	26	32	10-2-14	67-69
11. Orion Dereźnia	26	25	7-4-15	38-73
12. Orzeł Tereszpol	26	15	4-3-19	29-77
13. Sparta Wożuczyn	26	15	5-0-21	22-97
14. Szyszła Tarnoszyn	26	7	2-1-23	24-106

Awans do klasy okręgowej: Sparta Łabunie, Huragan i Roztocze. **Spadek do klasy B:** Orion, Orzeł, Sparta Wożuczyn i Szyszła.

KLASA B, GRUPA I

Łada II – Wrzos 1:0, Sokół – Piast 2:1, Cosmos – Huragan 3:0 (walkower), Tarpan – Wola Różaniecka 5:2, Aleksandria – Alwa 0:7.

1. Łada II Biłgoraj	18	44	14-2-2	48-14
2. Sokół Zwierzyniec	18	40	13-1-4	44-19
3. Cosmos Józefów	18	40	13-1-4	56-14
4. Piast Babice	18	37	12-1-5	79-24
5. Tarpan Korchów	18	31	10-1-7	48-39
6. KS Wola Różaniecka	18	23	7-2-9	37-36
7. Wrzos Szyszków	18	17	5-2-11	22-36
8. Alwa Brody Małe	18	16	5-1-12	25-58
9. Aleksandria Aleksandrów	18	11	3-2-13	15-83
10. Huragan Chmielek	18	4	1-1-16	6-57

Awans do klasy A: Łada II i Sokół.

KLASA B, GRUPA II

Orion – Granica 5:0, Perła D. – Perła T. 1:2, Szumy – Tarnawatka 3:0 (walkower), Roztocze – Ruch 3:0 (walkower), Płomień – Potok II 8:2.

1. Orion Jacnia	20	48	16-0-4	93-36
2. Ostoja Skierbieszów	20	46	15-1-4	66-23
3. Perła Deszkowice	20	40	12-4-4	45-23
4. Szumy Susiec	20	38	12-2-6	62-38
5. KS Roztocze Szczebrzeszyn	20	36	11-3-6	66-36
6. Granica Lubycza Królewska	20	33	10-3-7	41-32
7. Płomień Spartan Nieledew	20	32	10-2-8	48-61
8. Perła Telatyn	20	20	6-2-12	33-60
9. Ruch Machnów Nowy	20	15	5-0-15	37-65
10. Potok II Sitno	20	10	2-4-14	29-74
11. GKS Tarnawatka	20	1	0-1-19	10-82

Awans do klasy A: Orion i Ostoja.

MaSzt

eprasa.pl 04c43842b9

Sumiennie trenuje

LEKKOATLETYKA

Podczas trzeciego w tym sezonie mityngu kwalifikacyjnego LOZLA, rozegranego 24 maja (sobota) w Lublinie, **Szymon Barabas** z Lipska-Polesie (gm. Zamość) wynikiem 11.03 poprawił swój rekord życiowy w biegu na 100 m i został mistrzem woj. lubelskiego w tej konkurencji. Trzy tygodnie później podczas kolejnego mityngu LOZLA, tym razem na stadionie w Białej Podlaskiej, uzyskał nową „życiówkę" w biegu na 200 m – dystans ten pokonał w czasie 22.21. Najważniejszą w tym sezonie imprezą dla zawodnika Agrosu Zamość będą mistrzostwa Polski juniorów młodszych U18, które rozgrywane będą od 11 do 13 lipca w Poznaniu, w ramach Ogólnopolskiej Olimpiady Młodzieży. – Szymon Barabas wypełnił minima kwalifikacyjne na Ogólnopolską Olimpiadę Młodzieży, ale to, czy w niej wystartuje, będzie zależało od rankingu. Na razie wyżej plasuje się w rankingu dotyczącym biegu na 200 m. Większe nadzieje wiążemy z jego startem właśnie na 200 m. W niedalekiej przyszłości zapewne będzie startował na 200 i 400 m, bo ma większe predyspozycje do dłuższego sprintu. W biegu na 100 m nie idzie mu tak dobrze, jak na 200 m – tłumaczy **Konrad Firek**, prezes zamojskiego Agrosu.

Szymon Barabas uchodzi za perspektywicznego sprintera. – W tym młodym zawodniku pokładamy nadzieję wraz z jego trenerem **Andrzejem Gdańskim**. Myślę, że za dwa lata Szymon będzie miał szansę pojechać na mistrzostwa Europy U20. Że będzie znaczącym zawodnikiem w klubie, a z czasem – także w kraju. Solidnie trenuje. Naprawdę sumiennie przykłada się do pracy na zajęciach szkoleniowych. Systematycznie jeździ na treningi do Tomaszowa Lubelskiego, bo nie ma gdzie trenować w Zamościu. Powstał u nas świetny stadion dla lekkoatletów, ale są problemy z jego odbiorem, więc nie można jeszcze z niego korzystać – mówi prezes Firek.

W sobotę Szymon Barabas startował w Lublinie w mityngu „Lubelskie Koziołki". W biegu na 100 m uzyskał czas 11.24 i został sklasyfikowany na dwudziestym dziewiątym miejscu w gronie trzydziestu jeden sprinterów. – W biegu eliminacyjnym startował na ósmym torze. Bardzo się starał, żeby wypaść jak najlepiej, ale jednak pobiegł przeciętnie. Stać go było na zdecydowanie lepszy wynik. On sam chyba też liczył na dużo więcej. Może trzeba było go „puścić" w biegu na 200 m. W tym dłuższym sprincie – tak jak już mówiłem – radzi sobie dużo lepiej. Z drugiej strony, w biegu na 200 m startowali sami kadrowicze, więc też ciężko by mu było osiągnąć dobry wynik – mówi prezes Firek, który sobotnie starty zawodników Agrosu oglądał z trybuny stadionu lekkoatletycznego MOSiR Bystrzyca przy Alei Józefa Piłsudskiego w Lublinie.

MaSzt

Forma na sinusoidzie

LEKKOATLETYKA

Kolejną wielką nadzieją Agrosu Zamość jest sprinter **Adrian Lepionka** z Tomaszowa Lubelskiego. Podopieczny trenera **Andrzeja Gdańskiego** reprezentował Polskę m.in. w ubiegłorocznych mistrzostwach świata juniorów U20 w Limie (Peru). Tam reprezentacyjna sztafeta 4 razy 100 m w składzie **Michał Gorzkowicz** (Wawel Kraków), **Sebastian Libura** (MOS CSiR Dąbrowa Górnicza), **Tomasz Bajraszewski** (LKS Vectra Włocławek) i Adrian Lepionka zajęła ostatnie, siódme miejsce w jednym z czterech biegów eliminacyjnych (czas 40.99) i została sklasyfikowana na dwudziestej drugiej pozycji w konkurencji.

W tym sezonie Lepionka – jak mówi prezes Agrosu Konrad Firek – dołuje, ale to jeszcze nie jest powód, żeby wyciągać pochopne wnioski i przedwcześnie skreślać tego perspektywicznego zawodnika. – Do mistrzostw Polski U20 jest jeszcze sporo czasu, więc Lepionka ma szansę wznieść się na wyższy poziom. Zawody odbędą się pod koniec lipca we Włocławku. Do tego czasu Adrian może się poprawić. Mamy pewne obawy, że nie pójdzie mu tak, jakbyśmy tego chcieli i jakie są możliwości tego sprintera. Ubiegłoroczne jego wyniki wskazują na wysoką klasę sportowca. Charakterystyczne dla niego jest to, że bardzo dobre okresy przeplata słabymi. Raz jego forma zwyżkuje, raz spada. I tak na przemian. Myślę, że w tym sezonie Adrian powoli się rozkręca. Wierzę w to, że odbuduje swoją formę do mistrzostw Polski – komentuje prezes **Konrad Firek**.

W sobotę, 24 maja Lepionka wraz z kadrowiczami z reprezentacji U20 startował w 32. Memoriale Ludwika Szumlewskiego na stadionie RKS Łódź. Lepionka, **Marcin Tabaka** (Resovia Rzeszów), **Aleksander Wojtasik** (Stal Ostrów Wielkopolski) i **Patryk Radwan** (AZS UMCS Lublin) wygrali bieg rozstawny 4 razy 100 m (40.73). Drugi czas zawodów uzyskał zespół z kadry narodowej juniorów młodszych do lat 18. **Łukasz Jasiński** (BKL Bełchatów), **Jakub Sarlej** (UKS bieganie.pl Stryszawa), **Nikodem Dymiński** (BKL Bełchatów) i **Krystian Prus** (Podlasie Białystok) uzyskali wynik 41.01, będący nowym rekordem Polski w kategorii U18.

Cztery tygodnie później na stadionie w Lublinie podczas mityngu „Lubelskie Koziołki 2025" Lepionka występował m.in. w sztafecie 4 razy 100 m, ale w wyższej kategorii wiekowej, czyli U23. Kadrowicze z tej reprezentacji zajęli trzecie miejsce, uzyskując czas 41.66. Lepionka pobiegł na drugim odcinku. Pierwszy wystartował **Igor Łuczyński** (MLUKS Rawa Rawa Mazowiecka), trzeci **Wiktor Cygan** (AZS AWF Katowice), a czwarty – **Oliwier Dondziło** (Podlasie Białystok). W biegu na 100 m Lepionka zajął osiemnaste miejsce. Uzyskał czas 10.72 (rekord życiowy zawodnika, uzyskany w czerwcu ubiegłego roku, wynosi 10.49).

MaSzt

Spokojny o swój występ

LEKKOATLETYKA

Polski Związek Lekkiej Atletyki ogłosił 46-osobowy skład reprezentacji Polski na drużynowe mistrzostwa Europy w Madrycie (zawody rozgrywane będą od 26 do 29 czerwca). W tym gronie znaleźli się m.in. **Dominik Kopeć** z Agrosu Zamość i **Wiktoria Gajosz** z Tomasovii Tomaszów Lubelski, a także pochodzący z Majdanu Ruszowskiego (gm. Łabunie) **Patryk Krupa** – wychowanek zamojskiego klubu, a obecnie zawodnik AZS UMCS Lublin. Wszyscy troje zostali zgłoszeni do sztafety „krótkiej". – Do Madrytu wylecimy z Warszawy w środę, 25 czerwca. Następnego dnia rozpoczną się mistrzostwa – informuje Patryk Krupa, wychowanek trenera **Andrzeja Gdańskiego**.

W maju Kopeć i Krupa reprezentowali Polskę w Guangzhou (Chiny), w siódmej edycji zawodów World Relays (mistrzostwa świata w biegach sztafetowych). Stawką rywalizacji były m.in. kwalifikacje do lekkoatletycznych mistrzostw świata, zaplanowanych na 13-21 września w Tokio (Japonia). Obaj pobiegli w sztafecie 4 razy 100 m, która po raz pierwszy w historii zakwalifikowała się do mistrzostw świata w bezpośrednich eliminacjach, a nie na podstawie rankingu. – Start w „rilejsach" był jednym z najprzyjemniejszych momentów w mojej dotychczasowej karierze sportowej. Po powrocie z Chin dopadł mnie jakiś wirus. Okres chorobowy trwał trzy tygodnie. Byłem mocno osłabiony. W ostatnim czasie zmagałem się także z kilkoma drobnymi dolegliwościami, typowymi dla sprinterów. Nie chcę tym usprawiedliwiać swoich wyników, które uzyskałem w tym sezonie. Może nie były najgorsze, ale jednak nie usatysfakcjonowały ani mnie, ani mojego trenera **Piotra Maruszewskiego**. Liczę jednak na dobry start w Madrycie. Najważniejsze jest to, że uniknąłem większych i poważniejszych kontuzji mięśniowych. Z optymizmem mogę wyczekiwać najważniejszych startów w sezonie – w mistrzostwach Polski w Bydgoszczy i mistrzostwach świata w Tokio – mówi Patryk Krupa.

W sztafecie poszło mu dobrze także w majowych akademickich mistrzostwach Polski w Poznaniu. Wraz z reprezentacją AZS UMCS Lublin zdobył złoty medal na dystansie 4 razy 100 m (czas zwycięzców 41.12). Krupa pobiegł w tych zawodach na drugim odcinku. Pierwszy wystartował **Patryk Grzegorzewicz**, pałeczkę od Krupy przejął **Jakub Chmiel**, a na mecie finiszował **Hubert Kozelan**.

W sobotnim mityngu „Lubelskie Koziołki 2025" Krupa w biegu na 100 m uzyskał czas 10.47. Jak się później okazało, po przeprowadzeniu wszystkich czterech biegów, był to piąty wynik zawodów. We wcześniejszych tegorocznych startach Krupa biegał na „setkę" w czasie 10.52 (Memoriał Janusza Kusocińskiego w Chorzowie), 11.03 i 10.65 (mityng w Jeleniej Górze) oraz 10.44 i 10.54 (mityng w Gliwicach). Warto podkreślić, że rekord życiowy zawodnika AZS UMCS Lublin w tej konkurencji wynosi 10.33. – Może te moje wyniki z tego sezonu nie robią wrażenia. Może są poniżej oczekiwań. Ale ja jestem spokojny o swój start w Madrycie – przekonuje Patryk Krupa.

W męskiej sztafecie 4 razy 100 m w Madrycie wraz z wychowankami Agrosu Zamość wystartują także: **Oliwer Wdowik** (Resovia Rzeszów), **Igor Bogaczyński** (MKL Jarocin), **Adrian Brzeziński** (MKL Toruń) i **Łukasz Żak** (AZS UMCS Lublin).

Kadrę kobiecej sztafety „krótkiej" wraz ze wspomnianą wcześniej Gajosz tworzyć będą: **Ewa Swoboda** (Podlasie Białystok), **Magdalena Niemczyk** (UKS Tiki Taka Kolbuszowa), **Magdalena Stefanowicz** (AZS AWF Katowice), **Kryscina Cimanouska** (AZS AWF Warszawa) i **Jagoda Żukowska** (SLiS Just Team Bielsko-Biała).

Natomiast w skład sztafety mieszanej 4 razy 400 m weszli: **Natalia Bukowiecka** (Podlasie Białystok), **Maksymilian Szwed** (AZS Łódź), **Karolina Łozowska** (AZS AWF Warszawa), **Justyna Święty-Ersetic** (AZS AWF Katowice), **Kajetan Duszyński** (AZS Łódź) i **Daniel Sołtysiak** (AZS Poznań).

MaSzt

eprasa.pl 04c43842b9

Uparta w dążeniu do celów

LEKKOATLETYKA

Sekcja lekkoatletyczna Agrosu Zamość pozyskała świetną zawodniczkę, która już w swoim drugim starcie w barwach tego klubu udowodniła, że jej transfer z Wisły Puławy był strzałem w dziesiątkę. Pochodząca z Wielkopolski Liwia Włoszczyk w sobotnim biegu na 100 m przez płotki podczas prestiżowego i nieźle obsadzonego mityngu „Lubelskie Koziołki 2025" na stadionie lekkoatletycznym MOSiR Bystrzyca w Lublinie uzyskała czas 13.32, będący lepszy od jej dotychczasowego rekordu życiowego, a także od wskaźników PZLA na mistrzostwa Europy U23 (13.45) i Uniwersjadę (13.40). – Pierwszy bieg, ten eliminacyjny, nie poszedł po mojej myśli. Popełniłam sporo błędów technicznych. Gdy dowiedziałam się, jaki wynik uzyskałam, to zdziwiłam się, że tak dobrze mi poszło, mimo tylu niedociągnięć. W finale poszło mi zdecydowanie lepiej pod względem technicznym, a uzyskany przeze mnie wynik okazał się jeszcze bardziej satysfakcjonujący. W końcu wiaterek mi sprzyjał. W poprzednich tegorocznych startach musiałam biec pod wiatr. Wreszcie mogłam się popisać. Może mój start nie był tak rewelacyjny, jak tego oczekiwałam, ale w końcu mogłam pokazać, co przygotowałam na ten sezon – mówi nam **Liwia Włoszczyk** (ur. 25 czerwca 2004 r. w Jarocinie w woj. wielkopolskim).

W sobotnich zawodach, w biegu na 100 m przez płotki, wystartowało szesnaście zawodniczek. W pierwszym biegu eliminacyjnym Liwia Włoszczyk zajęła trzecie miejsce. Pobiegła w czasie 13.49, będącym jej najlepszym wynikiem w tym sezonie. Pierwsze miejsce zajęła **Natalia Szczęsna** z RLTL GGG Radom (12.97), a druga była **Zuzanna Gozdera** z AZS UMCS Lublin (13.44). Te dwie czołowe zawodniczki ustanowiły swoje nowe „życiówki", natomiast sportsmenka z Lublina poprawiła dotyczachowy rekord woj. lubelskiego w konkurencji, należący od lipca 2024 r. do Liwii Włoszczyk (13.45). Rekordzistką Lubelszczyzny Gozdera była tylko przez godzinę i cztery minuty, bowiem w finale nowa zawodniczka zamojskiego Agrosu uzyskała czas 13.32 i zajęła trzecie miejsce, a reprezentantka AZS UMCS Lublin – 13.59 (czwarte miejsce). – To jeszcze nie był szczyt moich możliwości. Uważam, że jestem w stanie biegać jeszcze szybciej. Dotąd w każdym sezonie było tak, że swój najlepszy wynik uzyskiwałam dopiero po siedmiu, czy ośmiu startach, bo ja potrzebuję się nabiegać w zawodach, żeby osiągnąć pułap. Myślę, że tak może też być w tym roku – twierdzi Liwia Włoszczyk.

Oby prognoza sportsmenki się sprawdziła, bo przed nią jakże ważne starty. – Dwa lata temu w Lublinie zdobyłam w biegu na 100 m przez płotki brązowy medal mistrzostw Polski juniorek w wieku do 20 lat. W tegorocznych mistrzostwach Polski też chciałabym stanąć na podium. Wystartuję w kategorii U23. Liczę na dobry wynik, który zapewni mi udział w młodzieżowych mistrzostwach Europy w Bergen w Norwegii – mówi Liwia Włoszczyk.

Sportsmenka ma już za sobą debiutancki start na mistrzostwach Europy. W 2023 r. reprezentowała Polskę w mistrzostwach Starego Kontynentu w kategorii U20, rozgrywanych w Jerozolimie. Dystans 100 m przez płotki pokonała tam w czasie 13.96. Została sklasyfikowana na dwudziestym siódmym miejscu. – To było cudowne przeżycie, moja pierwsza międzynarodowa impreza. Nie poszło mi najlepiej, bo przed samym startem mocno się zestresowałam. Nie powiodło mi się, ale byłam bardzo szczęśliwa, że mogłam pojechać na te mistrzostwa – wspomina Liwia Włoszczyk.

W Agrosie Zamość Liwia Włoszczyk zadebiutowała 14 czerwca (sobota) podczas zawodów w Jeleniej Górze. Tam pobiegła na 100 m przez płotki (13.69 w eliminacjach i 13.84 w finale) i w biegu na 100 m (12.53). Sezon rozpoczęła w barwach Wisły Puławy. – Już pod koniec ubiegłego roku rozmawiałam z prezesem Agrosu **Konradem Firkiem** na temat mojego przejścia do klubu z Zamościa. Powinnam się już wtedy zdecydować na zmianę barw klubowych. Po trzech latach spędzonych w Wiśle rozstałam się z tym klubem, bo nie był w stanie wywiązywać się z obietnic. Sytuacja finansowa sekcji lekkoatletycznej była bardzo trudna. Królowa Sportu nie była poważnie traktowana. Większość pieniędzy od sponsorów szła na piłkarzy. Ciągle brakowało środków. Agros zapewnił mi bardzo dobre warunki – tłumaczy Liwia Włoszczyk.

Zawodniczka zmieniła klub, ale pozostała pod czujnym okiem trenera **Sławomira Murata**. – Cieszę się, że nadal będę mogła współpracować z panem Sławkiem. To dzięki niemu mogłam wystartować w mistrzostwach Europy w Jerozolimie. To dzięki niemu zdobywałam medale na zawodach rangi ogólnopolskiej. To on w największym stopniu przyczynił się do mojego rozwoju sportowego – twierdzi Liwia Włoszczyk.

Treningi odbywają się jednak zdalnie. – Nie mogę trenować w klubie. Studiuję na Uniwersytecie Adama Mickiewicza w Poznaniu. Kształcę się na kierunku bezpieczeństwo narodowe. Jestem na drugim roku studiów licencjackich. Dostaję od trenera rozpiskę zadań, które zawsze wykonuję sumiennie i zgodnie z zaleceniami. Pod osobistym nadzorem trenera Murata mogę trenować tylko podczas zgrupowań i obozów szkoleniowych – wyjaśnia Liwia Włoszczyk.

Choć już od kilku tygodni Liwia Włoszczyk reprezentuje klub z Zamościa, to w tym mieście była tylko raz. I to przejazdem. – Jechałam na zgrupowanie do Tomaszowa Lubelskiego. Ale słyszałam, że Zamość jest bardzo pięknym miastem. Myślę, że niedługo przyjadę do Zamościa – zapowiada nowa płotkarka Agrosu.

Liwia Włoszczyk pochodzi z Żerkowa (gm. Jarocin, woj. wielkopolskie). Jest wychowanką UKS Przełaj Żerków. Do Wisły Puławy trafiła z początkiem 2022 r. – Zanim zostałam płotkarką, tańczyłam i uprawiałam też biegi przełajowe. Doznałam kontuzji. Z tego powodu nie mogłam przez rok uczestniczyć w zajęciach tanecznych i treningach. Gdy wróciłam do treningów, to na początku ćwiczyłam na płotkach. Okazało się, że mam bardzo szybką nogę zakroczną, a to jest ogromny atut w biegach płotkarskich. Zmieniłam więc specjalizację lekkoatletyczną. Wypatrzył mnie trener Murat. Zaproponował przejście do Wisły. Mimo że sekcja lekkoatletyczna Wisły była niedofinansowana, to jednak trzy lata spędzone w Puławach zawsze będę miło wspominała. Teraz liczę na dobre lata w Agrosie. Jestem ambitną, młodą lekkoatletką, trochę szaloną, ale uparcie dążącą do celów, jakie sobie wyznaczam. Myślę, że z takim nastawieniem jeszcze sporo będę mogła osiągnąć na stadionach lekkoatletycznych – mówi Liwia Włoszczyk.

MaSzt

Wypadła z kadry

LEKKOATLETYKA

W maju **Monika Romaszko** reprezentowała Polskę w Guangzhou (Chiny), w siódmej edycji zawodów World Relays (mistrzostwa świata w biegach sztafetowych). Wcześniej zawodniczka Agrosu Zamość regularnie występowała w reprezentacyjnej sztafecie. W kadrze na drużynowe mistrzostwa Europy w Madrycie (26-29 czerwca) jednak się nie znalazła. Jej miejsce zajęła rewelacyjna w ostatnich trzech sezonach **Wiktoria Gajosz** z Tomasovii Tomaszów Lubelski. – Monika stała się cieniem samej siebie. W sobotę podczas zawodów w Lublinie w biegu na 100 m uzyskała czas 11.88. To zatrważająco słaby wynik, jak na jej możliwości. Stać ją na dużo więcej. Dołuje, a my nie wiemy, co złego się dzieje. Rozmawiałem na jej temat z trenerem **Andrzejem Gdańskim**. On też nie jest w stanie zrozumieć sytuacji. Zamieniłem z nią kilka zdań w trakcie sobotniego mityngu. Mówiła, że biega jakby na zaciągniętym hamulcu ręcznym. W marcu była na zgrupowaniu w RPA. Wróciła stamtąd jakby całkiem inna dziewczyna. To samo dzieje się z innymi zawodniczkami, które były na tym zgrupowaniu. One także zanotowały znaczący i niezrozumiały spadek formy, poza **Magdaleną Niemczyk**, która dobrze zniosła tę wyprawę do Afryki, świetnie biega i nawet pobiła swoje „życiówki" na trzech dystansach – mówi **Konrad Firek**, prezes zamojskiego Agrosu.

Od 6 lipca Monika Romaszko będzie trenowała pod okiem trenera Andrzeja Gdańskiego w Tomaszowie Lubelskim. Może wtedy uda się ustalić, gdzie tkwi problem. – Martwimy się, co się z nią dzieje, bo wyraźnie popadła w kryzys. Może trener Gdański zdoła ją wyciągnąć z dołka. Nie jest za późno, bo mistrzostwa Polski będą dopiero pod koniec sierpnia. Nie możemy sobie jednak wiele obiecywać, skoro na tym etapie przygotowań do sezonu brakuje jej prędkości i okazuje słabą dyspozycję. Musimy jednak działać, nie możemy załamywać rąk – twierdzi prezes Firek.

MaSzt

Mityng „Lubelskie Koziołki 2025" – Lublin, 21 czerwca 2025 r.

Wyniki biegu kobiet na dystansie 100 m. 1. Wiktoria Gajosz (Tomasovia Tomaszów Lubelski, 11.40), 2. Aleksandra Piotrowska (AZS AWFiS Gdańsk, 11.44), 3. Jagoda Żukowska (SLiS Just Team Bielsko-Biała, 11.60), […] 5. Małgorzata Pojęta (Tomasovia, 11.65), 11. Monika Romaszko (Agros, 11.88), 12. Joanna Fus (Tomasovia, 11.89), 17. Anna Bibik (Agros, 12.04), 28. Aleksandra Beńko (Agros, 12.52), 31. Martyna Seń (Agros, 12.86).

Twierdza koszykarzy

KOSZYKÓWKA

W sobotę, 26 lipca o godz. 10 rozpocznie się szósta edycja turnieju koszykówki 3x3 „Twierdza Zamość Cup" o Puchar Prezydenta Zamościa. W zawodach tradycyjnie zespoły rywalizować będą o awans do turnieju finałowego w Katowicach. Tegoroczny finał ogólnopolskiego cyklu „3×3 Quest 2025, Mistrzostwa Polski w koszykówce 3×3" zaplanowany został na 2, 3 sierpnia (sobota, niedziela).

W turnieju na Rynku Wielkim w Zamościu zagra maksymalnie szesnaście zespołów. W zawodach będą mogli uczestniczyć zawodnicy posiadający licencję stałą Polskiego Związku Koszykówki. Od obcokrajowców będzie wymagana związkowa licencja okresowa zagraniczna. W każdej drużynie będzie mógł występować co najwyżej jeden zawodnik z zagranicy.

Organizatorzy przewidzieli nagrody finansowe dla trzech najlepszych zespołów – 3000, 2000 i 1000 zł. Awans do turnieju finałowego uzyska tylko jeden zespół. Jeśli zwycięzcą turnieju zostanie drużyna, która wcześniej zapewniła sobie kwalifikację do turnieju finałowego, to promocję na zawody w Katowicach uzyska zdobywca drugiego miejsca. Zespoły sklasyfikowane na trzech czołowych pozycjach otrzymają także puchary, medale i dyplomy.

Nagrodzeni zostaną także dwaj zawodnicy – MVP turnieju i król strzelców (zdobywca największej liczby punktów). Przewidywane są również nagrody rzeczowe dla innych uczestników rywalizacji, ufundowane przez sponsorów wydarzenia, a także nagrody dla zwycięzców konkursów rzutów za trzy punkty oraz dla publiczności. W przypadku niesprzyjających warunków atmosferycznych turniej odbędzie się w hali sportowo-widowiskowej Ośrodka Sportu i Rekreacji przy ul. Królowej Jadwigi 8 w Zamościu.

MaSzt

eprasa.pl 04c43842b9

Bariera siedmiu metrów

LEKKOATLETYKA

Podczas sobotniego konkursu w skoku w dal, rozgrywanego w ramach prestiżowego mityngu „Lubelskie Koziołki 2025” na stadionie lekkoatletycznym MOSiR Bystrzyca w Lublinie, Kacper Tama zajął siódme miejsce. Zawodnik Agrosu Zamość uzyskał odległość 6,80 m. Był w stawce jedenastu startujących jedynym zawodnikiem, który poprawił swój najlepszy wynik w sezonie. – W poprzednią sobotę zawody w Łodzi ukończyłem z wynikiem 6.79. Taki sam rezultat uzyskałem następnego dnia podczas zawodów w Inowrocławiu. W Lublinie byłem o 1 cm lepszy, więc progres nie jest zbyt duży, ale mam jeszcze sporo czasu, by popracować nad pewnymi elementami wyszkolenia i się poprawić. Mój trener **Andrzej Gdański** uważa, że mam moc i odpowiednie przygotowanie, żeby skakać na odległość powyżej 7 m. To miłe, że trener tak pozytywnie ocenia moje możliwości. Chciałbym w końcu przekroczyć barierę 7 m. Taki właśnie cel wyznaczyłem sobie na ten sezon – mówi **Kacper Tama**.

W sobotę na stadionie w Lublinie najlepszy był **Piotr Tarkowski**. Zawodnik AZS AWF Biała Podlaska uzyskał wynik 7.93. Drugie miejsce zajął **Krzysztof Grochowski** z AZS AWF Warszawa (7.50), a trzecie – **Wiktor Proć** ze Startu Lublin (7.15). Piąty był **Dawid Czapka** z Agrosu (6.89), zaś ósmy – kolejny zawodnik zamojskiego klubu **Szymon Boć** (6.60). – Wyniosłem same pozytywne wrażenia z zawodów w Lublinie. Miło mi było zobaczyć wiele znajomych twarzy. Organizacja imprezy – nie przesadzam – była na najwyższym poziomie. Wszystko zostało zapięte na ostatni guzik, a poszczególne konkurencje były mocno obsadzone. Rywalizacja odbywała się na wysokim poziomie. Ucieszyłem się z wyniku, który w biegu na 100 m przez płotki uzyskała **Zuzanna Gozdera** z AZS UMCS Lublin. Wynikiem 13.44 wypełniła minimum na mistrzostwa Europy U23. Natomiast w biegu na 100 m zaskoczył mnie start **Sebastiana Libury** z MOS CSiR Dąbrowa Górnicza. Uzyskał czas 10.22. Co prawda osiągnął ten rezultat w nieregulaminowym wietrze, ale jednak zrobił na mnie wrażenie. Zajął drugie miejsce. Szybszy od niego był jedynie **Dominik Kopeć** – komentuje Kacper Tama.

Rekord życiowy Tamy wynosi 6.90. Zawodnik rodem z Łaszczowa liczy na to, że w tym sezonie nie tylko poprawi swoją „życiówkę”, uzyskując odległość co najmniej 7 m, ale też dobrze wystartuje w mistrzostwach Polski w Bydgoszczy (22, 23 sierpnia). – Chciałbym wziąć udział w mistrzostwach Polski także dlatego, żeby zrehabilitować się za poprzednie, nieudane dla mnie zawody. Rok temu nie dopisałem w rozbiegu. Spaliłem trzy skoki i nie zostałem sklasyfikowany. Fajnie by było w tym roku dobrze wypaść w Bydgoszczy – mówi Kacper Tama.

Przygotowania nie są łatwe. – Podjąłem pracę w Wielkopolsce, więc nie mam możliwości trenowania pod okiem trenera Gdańskiego. W tym roku widziałem się z nim tylko raz. Codziennie dostaję od niego rozpiskę zajęć. Wykonuję polecone zadania w dogodnych dla mnie godzinach. Oczywiście byłoby to o wiele skuteczniejsze, gdybym to robił pod nadzorem swojego szkoleniowca – tłumaczy Kacper Tama.

Reprezentant zamojskiego Agrosu mówi nam, że w tym sezonie osiągnął już jeden ważny dla niego cel – na początku czerwca wziął udział w lekkoatletycznych Mistrzostwach Sojuszniczego Dowództwa Sił Powietrznych NATO w Europie HQ AirCom Rammstein w Poznaniu. Konkurentami Polaków w tych zawodach byli żołnierze uprawiający lekoatletykę z USA, Wielkiej Brytanii, Belgii i Holandii. Tama wygrał konkurs skoku w dal. Uzyskał wynik 6.85. Drugie miejsce zajął Holender **Arnout Mak** (6.50), a trzecie – Brytyjczyk **Ryan Bonifas** (5.96). Tama stanął też na podium w sztafecie szwedzkiej (400, 300, 200 i 100 m). Reprezentacja Polski, startująca w składzie **Marcin Miłkowski**, Kacper Tama, **Natalia Becella** i **Natalia Drzewiecka**, zajęła drugie miejsce (2:10.98). Konkurencję wygrali Brytyjczycy (2:10.02), a na trzecim miejscu uplasowali się Amerykanie (2:20.15).

MaSzt

Pobił rekord Polski

PODNOSZENIE CIĘŻARÓW

W Ciechanowie rozegrane zostały mistrzostwa krajowego zrzeszenia LZS w podnoszeniu ciężarów. Rywalizacja toczyła się w dwóch kategoriach wiekowych – U17 i U15. Rewelacyjnie spisał się w tych zawodach **Adam Lipiński**. Zawodnik Znicza Biłgoraj zdobył złoty medal w zmaganiach juniorów młodszych do lat 17 w kategorii wagowej 55 kg. W dwuboju uzyskał 184 kg. Wyrwał sztangę o wadze 78 kg, a podrzucił 106 kg. Wynik reprezentanta Znicza w podrzucie – to nowy rekord Polski w tej konkurencji w kategorii U17 i U20.

W mistrzostwach juniorów młodszych U17 srebrne medale dla Znicza wywalczyli **Julia Kurasiewicz** (w kat. 45 kg), **Emilia Brewińska** (w kat. 49 kg) i **Maksymilian Chyl** (w kat. 67 kg), natomiast brązowy wywalczyła **Maja Białek** (w kat. 71 kg). Wśród młodzików U15 pierwszy był **Tymoteusz Kaczor** (w kat. 67 kg), a trzeci – **Adam Elkashef** (w kat. 61 kg).

Medale zdobyli też sztangiści Unii Hrubieszów. W kategorii U17 drugie miejsce zajęła **Wiktoria Krupińska** (w kat. 59 kg), a trzeci był **Sebastian Sztojko** (w kat. 67 kg). Z kolei w kategorii U15 na drugiej pozycji zawody ukończyła **Hanna Protasiuk** (w kat. 76 kg).

MaSzt

Nowy w zarządzie

PIŁKA NOŻNA

Z funkcji członka zarządu stowarzyszenia KS Hetman Zamość zrezygnował Artur Waga. Decyzją nadzwyczajnego walnego zebrania członków stowarzyszenia wolne miejsce w zarządzie klubu zajął **Radosław Szewczuk**. Walne odbyło się 17 czerwca (wtorek) w sali restauracyjnej OSiR w Zamościu.

Zarząd Hetmana działa obecnie w składzie: **Krzysztof Rysak** (prezes), **Marcin Podsiadło**, Piotr Trześniewski (wiceprezesi), **Przemysław Gałka**, **Andrzej Kozłowski** i **Radosław Szewczuk**. Prezesem honorowym KS Hetman jest **Wiesław Wieczerzak**, a dyrektorem zarządzającym – **Piotr Welcz**.

Szewczuk jest właścicielem zamojskiego przedsiębiorstwa GoldSun, specjalizującego się w pompach ciepła, fotowoltaice, magazynowaniu energii, rekuperacji, klimatyzacji i termomodernizacji. Firma jest jednym ze sponsorów Hetmana.

MaSzt

Zmiana w składzie sztafety

LEKKOATLETYKA

Tomasovia Tomaszów Lubelski zyskała nową zawodniczkę. Z AZS UMCS Lublin przybyła Oliwia Chrześcijanek, wychowanka trenera **Henryka Adamowicza**. – Potrzebowaliśmy zawodniczki, która uzupełniłaby skład naszej klubowej sztafety, ponieważ Julia Kawałek zrezygnowała z treningów. Trenerzy **Andrzej Gdański** i **Damian Leszczyński** poszukiwali odpowiedniej, perspektywicznej sprinterki, a że dobrze nam się układa współpraca z AZS UMCS Lublin, to zdołaliśmy pozyskać Oliwię Chrześcijanek. Pokładamy w niej ogromne nadzieje – mówi **Mirosław Fus**, dyrektor OSiR Tomasovia, zaangażowany w działalność tomaszowskiej sekcji lekkoatletycznej.

Sportsmenka ze Świdnika – jak sama przyznaje – z zadowoleniem przyjęła propozycję zmiany barw klubowych. – Ucieszyłam się, gdy dowiedziałam się o tym, że Tomasovia chciałaby mnie wziąć do swojej sztafety. To przejście do klubu z Tomaszowa Lubelskiego otwiera przede mną bardzo duże możliwości. Wraz z koleżankami z Tomasovii będę mogła walczyć o medale mistrzostw Polski U20 na dystansach 4 razy 100 m i 4 razy 400 m. Mam nadzieję, że sprostam oczekiwaniom i nie zawiodę – mówi nam **Oliwia Chrześcijanek** (ur. 4 października 2006 r. w Świdniku).

Nowa reprezentantka Tomasovii znajduje się dopiero u progu swojej lekkoatletycznej kariery. Biegi sprinterskie uprawia zaledwie od roku i kilku

miesięcy. – Rodzice zachęcili mnie do tego, żebym zgłosiła się na zajęcia lekkoatletyczne na UMCS w Lublinie, bo uważali, że mam przed sobą dobre perspektywy i mogę coś osiągnąć w biegach sprinterskich. Sama też chciałam spróbować. I to była trafiona decyzja. Spodobały mi się biegi. Myślę, że nieźle mi idzie. Na każdych kolejnych zawodach znacznie poprawiam swoją „życiówkę”. Wyraźny progres dopinguje mnie do wzmożonych wysiłków na zajęciach szkoleniowych – mówi Oliwia Chrześcijanek.

W rozegranym w sobotę, 14 czerwca w Białej Podlaskiej 4. Mityngu Kwalifikacyjnym LOZLA Oliwia Chrześcijanek wygrała bieg na 400 m. Dystans pokonała w czasie 56.97. Tydzień później w mityngu „Lubelskie Koziołki 2025” w Lublinie zajęła dziewiąte miejsce, ale konkurencja była już zdecydowanie mocniej obsadzona. Zawodniczka Tomasovii 400 m przebiegła w czasie nowego rekordu życiowego – 56.90. – Zaczynałam od krótkich biegów sprinterskich, ale trener Henryk Adamowicz doszedł do wniosku, że mam większe predyspozycje do biegu na 400 m. W pierwszych w życiu startach moje wyniki nie były oszałamiające, ale z każdymi kolejnymi zawodami są coraz lepsze. Myślę, że to, co najlepsze, dopiero przede mną – mówi Oliwia Chrześcijanek.

W tym roku sportsmenka ze Świdnika ukończyła liceum, zdała maturę, a od października zamierza studiować i trenować na UMCS. I oczywiście zamierza jak najlepiej przygotować się do mistrzostw Polski U20, które rozgrywane będą od 25 do 27 lipca we Włocławku. W dwóch poprzednich sezonach zespół Tomasovii startował w obu sztafetach – krótkiej (4 razy 100 m) i długiej (4 razy 400 m). I w obu zdobywał medale. W tym roku może być inaczej. – Ze względu na limit startów w mistrzostwach chyba zrezygnujemy ze sztafety 4 razy 400 m. Każda zawodniczka będzie mogła wziąć udział w trzech konkurencjach. Jeśli wybiorą po dwa starty indywidualne, a na to się zanosi, to będą mogły rywalizować tylko w jednej sztafecie. Z tego powodu trenerzy Gdański i Leszczyński skupiają się przede wszystkim na przygotowaniach zespołu do sztafety krótkiej – tłumaczy Mirosław Fus.

W 2024 r. sztafeta Tomasovii w składzie **Joanna Fus**, **Wiktoria Gajosz**, **Julia Kawałek**, **Małgorzata Pojęta** zdobyła w Radomiu dwa złote medale mistrzostw Polski U20. W tej krótszej sztafecie wynikiem 45.12 ustanowiła rekord Polski w kategorii do lat 20. Rok wcześniej, w mistrzostwach U18 w Chorzowie zespół z Tomaszowa Lubelskiego, czyli **Joanna Fus**, **Julia Kawałek**, **Natalia Wójcik** i **Wiktoria Gajosz**, zdobył srebrny medal w biegu rozstawnym 4 razy 400 m i brązowy w sztafecie 4 razy 100 m. – Z Małgorzatą Pojętą trenuję w Lublinie w jednej grupie u trenera Adamowicza. Z Wiktorią Gajosz też się znam, bo niekiedy ma zajęcia na naszym stadionie w tym czasie, co nasza grupa. Myślę, że razem stworzymy fajny zespół, który powalczy o kolejne medale mistrzostw Polski – mówi Oliwia Chrześcijanek.

MaSzt

eprasa.pl 04c43842b9

Wymarzona dyszka pęknie

LEKKOATLETYKA

Tej wiosny Dominik Kopeć nie startował tak często, jak w poprzednich sezonach, gdy licznie występował na bieżni. W maju biegał w mistrzostwach świata w biegach sztafetowych w Guangzhou (Chinach), by z powodzeniem walczyć o prawo do startu we wrześniowych mistrzostwach świata w Tokio (Japonia). Brał też udział w 71. Memoriale Janusza Kusocińskiego na Stadionie Śląskim w Chorzowie (uzyskał czas 10.34 w biegu na 100 m). Natomiast w czerwcu pobiegł w mityngach w Jeleniej Górze (10.51 i 10.26) oraz Lublinie (10.18 przy nieregulaminowym wietrze w plecy powyżej 2,5 metra na sekundę). W najbliższą środę sprinter Agrosu Zamość uda się z reprezentacją Polski do Madrytu na drużynowe mistrzostwa Europy. – Wyniki, które dotąd osiągnąłem nie są rewelacyjne. Liczyłem na trochę szybsze bieganie. Warunki w Lublinie do startu miałem fajne, ale jednak czegoś brakowało w moim biegu. Najważniejsze było to, że nic mnie nie bolało po tych ostatnich kontuzjach. Liczę na to, że szczytową formę osiągnę w sierpniu i wrześniu, by dobrze wypaść w mistrzostwach Polski i mistrzostwach świata – mówi **Dominik Kopeć**.

Do obecnego sezonu król polskiego sprintu przygotowywał się pod okiem nowego szkoleniowca. Po kilkunastu latach rozstał się z trenerem **Andrzejem Gdańskim**, by znaleźć się pod skrzydłami trenera **Piotra Maruszewskiego**. – Trenuję teraz zupełnie inaczej niż u trenera Gdańskiego. Mam więcej wolnego, a to dla mnie dużo znaczy, bo nie należę już do najmłodszych sportowców – w marcu skończyłem 30 lat, więc potrzebuję już więcej czasu na odpoczynek i regenerację. Dużo więcej czasu poświęcamy na analizę moich biegów. Taka forma przygotowań bardzo mi odpowiada. Fajnie wygląda współpraca z nowym trenerem. Nie mam do niego żadnych zastrzeżeń – mówi Dominik Kopeć.

Mityng „Lubelskie Koziołki 2025" – Lublin, 21 czerwca 2025 r.

Wyniki biegu mężczyzn na dystansie 100 m. 1. Dominik Kopeć (Agros Zamość, 10.18), 2. Sebastian Libura (MOS CSiR Dąbrowa Górnicza, 10.22), 3. Łukasz Żak (AZS UMCS Lublin, 10.37), [...] 5. Patryk Krupa (AZS UMCS Lublin, 10.47), 18. Adrian Lepionka (Agros, 10.72), 29. Szymon Barabas (Agros, 11.24).

Gdy w czerwcu 2023 r. Kopeć wynikiem 10.05, uzyskanym w niemieckim Dessau, ustanowił swój nowy rekord życiowy, tematem numer jeden podczas jego kolejnych startów było pytanie o rekord Polski 10.00 Mariana Woronina z 1984 r. Kopeć przyznawał wtedy, że czuje się zmęczony presją i oczekiwaniami pobicia najlepszego wyniku w dziejach polskiej lekkoatletyki. Dziś jednak sam porusza kwestię „złamania" bariery 10 sekund. – Już się przyzwyczaiłem do tych pytań o rekord Polski. Zresztą, wiem na co mnie stać. Jeśli odzyskam formę sprzed kontuzji, to będę mógł realnie powalczyć o wynik poniżej dziesięciu sekund. Myślę, że jest to możliwe. Jeśli tylko mi się trafią sprzyjające warunki i nadejdzie „mój dzień", to w końcu ta wymarzona „dyszka" pęknie – twierdzi Dominik Kopeć.

Sprinter zamojskiego Agrosu mówi, że odpowiada mu też obecna forma treningów w sztafetowej kadrze narodowej. – Od czasu zmiany reprezentacyjnego szkoleniowca nie mamy już ciężkich dwutygodniowych zgrupowań, podczas których pracowaliśmy nad szybkością, wytrzymałością i innych aspektach przygotowania startowego. Teraz mamy krótkie konsultacje pod kątem sztafet. Chłopaki z kadry przyjeżdżają do nas do Lublina. I tu trenujemy tylko zmiany. Szlifujemy tylko przekazywanie pałeczki – tłumaczy Dominik Kopeć.

Wychowanek trenera Gdańskiego liczy na udane starty w Madrycie i Tokio. – Wraz z chłopakami szykujemy się na dobre bieganie w Hiszpanii i Japonii. Dobrze się stało, że podczas majowych „rilejsów" w Chinach bezpośrednio zakwalifikowaliśmy się do mistrzostw świata w Tokio. Mamy więc teraz spokojne głowy w kwestii kwalifikacji. Możemy szlifować formę i dopracowywać do perfekcji sztafetowe zmiany, zamiast jeździć po kolejnych mityngach, by zdobywać punkty w rankingu. Ten start w Chinach naprawdę fajnie nam wyszedł, chociaż w finale zgubiliśmy pałeczkę i zostaliśmy zdyskwalifikowani. Kwalifikację na mistrzostwa świata zdobyliśmy w biegu eliminacyjnym. Po raz pierwszy w historii awansowaliśmy na mistrzostwa świata bezpośrednio, a nie na podstawie rankingu. Uzyskaliśmy piąty w historii polskiej lekkoatletyki wynik w męskiej sztafecie „krótkiej" – 38.43 – podkreśla Dominik Kopeć.

MaSzt

Cztery medale

PODNOSZENIE CIĘŻARÓW

Sztangiści Agrosu Zamość wywalczyli cztery medale mistrzostw Polski elite. Zawody rozgrywane były od 20 do 22 czerwca na pomoście w hali sportowej Szkoły Podstawowej nr 1 im. Janusza Korczaka przy ul. Świdnickiej 20 w Sobótce (woj. dolnośląskie, pow. wrocławski).

Srebrny medal i tytuł wicemistrza Polski w kategorii wagowej 65 kg zdobył **Kacper Magielnicki**, który w dwuboju uzyskał 242 kg (115 kg w rwaniu i 127 kg w podrzucie). Lepszy był jedynie zawodnik klubu Nida Nidzica **Hubert Pietrzak** (254 kg w dwuboju, 114 kg w rwaniu i 140 kg w podrzucie). Na trzeciej pozycji uplasował się **Piotr Ćwik** z klubu Narew Pułtusk (233 kg w dwuboju, 103 kg w rwaniu i 130 kg w podrzucie).

Po brązowe medale sięgnęły **Agnieszka Kuczmaszewska** (w kat. 48 kg), **Klaudia Luterek** (w kat. 53 kg) i **Emilia Rechul** (w kat. 69 kg).

Kuczmaszewska uzyskała w dwuboju łączny wynik 133 kg (59 kg w rwaniu i 74 kg w podrzucie). Rezultaty Luterek to 150 kg w dwuboju, 70 kg w rwaniu i 80 kg w podrzucie. Z kolei Rechul wyrwała 75 kg, podrzuciła 95 kg, co dało jej łączny wynik w dwuboju 170 kg.

W mistrzostwach Polski startowało jeszcze dwoje sztangistów zamojskiego klubu. **Karol Maksymowicz** zajął szóste miejsce w kat. 60 kg. Jego wyniki to 193 kg w dwuboju, 93 kg w rwaniu i 100 kg w podrzucie. Natomiast **Weronika Ostrówka** także była szósta. Startowała w kat. 86 kg. W dwuboju osiągnęła 169 kg, w rwaniu zaliczyła 73 kg, zaś w podrzucie – 96 kg.

Do mistrzostw Polski reprezentantów Agrosu przygotowywali trenerzy **Andrzej Gaweł** i **Bartłomiej Kobel**.

W klasyfikacji klubów Agros Zamość zajął czwarte miejsce z dorobkiem 112 punktów. Trzy czołowe lokaty w punktacji klubowej zajęły Budowlani Opole (274 punkty), AZS AWF Biała Podlaska (158 punktów) i Budowlani Nowy Tomyśl (152 punkty). Na siedemnastej pozycji w gronie trzydziestu ośmiu sklasyfikowanych klubów uplasował się Znicz Biłgoraj. Lokatę tę biłgorajski klub zajął ex aequo z Włókniarzem Konstantynów Łódzki (po 40 punktów).

Jak w Sobótce wypadli ciężarowcy z Biłgoraja? Na piątym miejscu zmagania ukończyli **Wiktoria Głuszczak** (w kat. 48 kg) i **Tymoteusz Kaczor** (w kat. 60 kg), natomiast na siódmej pozycji uplasowali się **Agnieszka Zimroz** (w kat. 86 kg) i **Adam Lipiński** (w kat. 60 kg).

Klasyfikację województw wygrało dolnośląskie (325 punktów), przed lubelskim (318 punktów) i opolskim (317 punktów).

Najlepsze wyniki według klasyfikacji Sinclaira uzyskali **Martyna Dołęga** z LKS Eko Sport Siedlce (267,28 punktu) i **Bartłomiej Adamus** z Zawiszy Bydgoszcz (413,78 punktu). Dołęga została mistrzynią Polski w kat. 69 kg (213 kg w dwuboju, 99 kg w rwaniu i 114 kg w podrzucie), zaś Adamus – w kat. 94 kg (346 kg w dwuboju, 158 kg w rwaniu i 188 kg w podrzucie).

MaSzt

Ucieszą rekordy życiowe

LEKKOATLETYKA

Od września Izabela Jastrząb występuje w nowej roli. Sprinterka Agrosu Zamość została trenerką w Agrosie Chełm. W sekcji lekkoatletycznej chełmskiego klubu prowadzi grupę chłopców oraz dziewcząt, startujących w kategorii wiekowej U14 i młodszych. – W mojej grupie szkoleniowej trenuje ponad czterdzieścioro dzieci z Chełma i okolicznych miejscowości. Na razie nikt nie szkoli się pod kątem konkretnej konkurencji. Nie ma specjalizacji lekkoatletycznej, tylko są zajęcia ogólnorozwojowe i sprawnościowe, najczęściej w formie zabaw i prostych ćwiczeń, by dzieci prawidłowo rozwijały się w koordynacji ruchowej i sprawności ogólnej – mówi nam **Izabela Jastrząb**.

W sobotę sportsmenka zamojskiego klubu startowała w mityngu „Lubelskie Koziołki 2025" w Lublinie. W biegu na 400 m uzyskała czwarty wynik w zawodach, a jednocześnie swój najlepszy rezultat w tym sezonie – 54.83. – Był to mój drugi w tym sezonie start na tym dystansie. Cztery tygodnie wcześniej w Poznaniu uzyskałam czas 55.04. Natomiast w poprzednią sobotę uczestniczyłam w mityngu w Białej Podlaskiej. Tam biegłam na 100 i 200 m. Jeszcze nie osiągnęłam szczytowej formy. Mistrzostwa Polski, do których się przygotowuję, odbędą się pod koniec sierpnia. Myślę, że wtedy będę w zdecydowanie lepszej dyspozycji. Wszystkie starty przed mistrzostwami Polski uważam

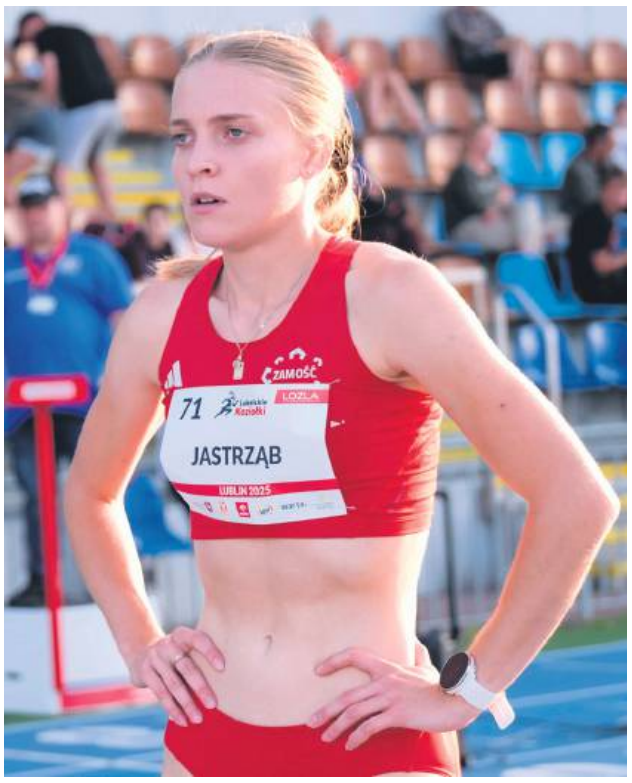

za mocniejszy trening. Start w Lublinie dał mi ogląd sytuacji przed najważniejszymi dla mnie zawodami – co jeszcze muszę poprawić w swoich biegach przed mistrzostwami Polski. Ważne jest to, że wprawdzie pomału, ale jednak idę do przodu – mówi Izabela Jastrząb.

Zanim sportsmenka wystartowała w sobotę w biegu na 400 m, przeżywała start swoich podopiecznych w kategorii U14. – W biegu na 100 m rywalizowało dwoje moich podopiecznych. **Marika Piwowar** wygrała bieg dziewcząt, a **Gabriel Sadło** był najszybszy wśród chłopców. Strasznie mocno emocjonowałam się startem swoich wychowanków, pewnie dlatego, że jak stanęli na starcie, to już nie miałam większego wpływu na ich bieg. Rola trenerki odpowiada mi jednak bardziej niż zawodniczki – przyznaje Izabela Jastrząb.

Pochodząca ze Staszowa (woj. świętokrzyskie) sportsmenka już trzeci rok startuje w kategorii seniorskiej. Poprzedni sezon zakończyła po czerwcowych mistrzostwach Polski w Bydgoszczy. W tych zawodach zajęła dziewiętnaste miejsce w biegu na 400 m (czas 55.24). – Poprzedni sezon nie poszedł po mojej myśli. Był dla mnie nieudany, chociaż w pewnym momencie osiągnęłam wysoką formę i byłam bardzo dobrze przygotowana do kolejnych startów. W maju ubiegłego roku poprawiłam swój rekord życiowy w biegu na 400 m, uzyskując czas 54.39. W trakcie podróży na trening do Lublina uczestniczyłam w stłuczce drogowej. Pani jadąca za mną nie zachowała bezpiecznej odległości, więc najechała na tył mojego samochodu. Zostałam mocno poturbowana. Nie wzywałyśmy karetki pogotowania, ale później trafiłam jednak na SOR, bo odczuwałam ogromny ból. Miałam problemy z kręgosłupem. Nie mogłam dobrze przygotować się do mistrzostw Polski, ze względu właśnie na ból kręgosłupa. Moja forma sportowa „rozjechała" się w najważniejszym momencie sezonu. Po mistrzostwach w Bydgoszczy wspólnie z trenerem **Markiem Jarosem** doszliśmy do wniosku, że trzeba odpuścić drugie półrocze, bym odpoczęła, wróciła do pełni zdrowia i z nowymi siłami rozpoczęła później przygotowania do kolejnego sezonu – wspomina Izabela Jastrząb.

W mistrzostwach Polski Izabela Jastrząb planuje start w dwóch konkurencjach – w biegu na 200 i 400 m. – Chciałabym w Bydgoszczy poprawić swoje „życiówki" na obu dystansach. To będzie najważnieszy cel mojego startu. Zadania w postaci zajęcia konkretnego miejsca sobie nie wyznaczam, bo poprzeczka będzie wysoko zawieszona. Konkurencja na obu dystansach będzie bardzo duża. Będę się mierzyła z takimi zawodniczkami, jak **Natalia Bukowiecka**. Ucieszę się z rekordów życiowych – mówi Izabela Jastrząb.

MaSzt

eprasa.pl 04c43842b9