TYLKO U NAS LIGA OKRĘGOWA – RELACJE, KOMENTARZE, OPINIE

ZAMOŚĆ TOMASZÓW LUB. HRUBIESZÓW BIŁGORAJ

kronika TYGODNIA

nr 35 (1497)
1 września 2020 r.
3,30 zł
PL ISSN 1232-2652
Nr indeksu 373516
nakł. 9 tys. (5% VAT)

KOLEJNE PŁATNE PARKINGI

TEMAT NUMERU Nie zaparkujesz już za darmo przy PZU i parku. Dlaczego miasto każe płacić za parkowanie? W trosce o mieszkańców i turystów. str. 9

CHCE ZWOLNIĆ SEKRETARZA

WERBKOWICE Agnieszka Skubis-Rafalska, wójt Werbkowic, zwróciła się do Rady Powiatu Hrubieszowskiego z wnioskiem o wyrażenie zgody na rozwiązanie umowy o pracę z sekretarzem gminy Tomaszem Ożogiem, który jest także radnym powiatowym i członkiem zarządu powiatu.

str. 13

LEDWIE DAJE RADĘ

ZWIERZYNIEC Samorząd Zwierzyńca będzie musiał zmierzyć się z poważnym przedsięwzięciem. Rozbudową oczyszczalni ścieków, która zwłaszcza w sezonie turystycznym pracuje na pełnych, wręcz maksymalnych obrotach. Do magistratu trafiła właśnie pierwsza koncepcja tej inwestycji.

str. 7

CO BĘDZIE Z BASENAMI?

KRASNOBRÓD Przez pandemię nie można było w tym roku skorzystać z basenów na wyspie, które są jedną z największych atrakcji turystycznych Krasnobrodu. Ten sezon jest już stracony. Jaka przyszłość czeka obiekt? Czy gmina zdecyduje się dalej w nie inwestować?

str. 6

KORONAWIRUS W SZPITALU

HRUBIESZÓW 2 pacjentów i 2 lekarzy zakażonych, 2 oddziały zamknięte, 40 osób na kwarantannie. W szpitalu powiatowym wprowadzono dodatkowe obostrzenia. Od ubiegłego tygodnia obowiązuje całkowity zakaz odwiedzin pacjentów. A sanepid szuka kto jest źródłem zakażenia.

str. 13

CO DALEJ ZE SPALARNIĄ?

ZAMOŚĆ Regionalny dyrektor ochrony środowiska w Lublinie wydał tzw. uzgodnienia dotyczące realizacji przedsięwzięcia pn. „Rozbudowa Ciepłowni w Zamościu w oparciu o gospodarkę obiegu zamkniętego". Chodzi o planowaną przez Veolię Wschód budowę spalarni śmieci.

str. 9

CZY FASOLA DA ZAROBIĆ?

ROLNICTWO Część plantatorów nie czeka na lepszą pogodę i już przystąpiła do zbioru fasoli. Tegoroczne zbiory zapowiadają się lepiej niż te sprzed roku. Rolnicy liczą, że średnia cena za kilogram fasoli będzie zaczynać się od 4 zł. Rozsądna cena ich zdaniem to 5 zł.

str. 23

REKLAMA

JAREN-BUD
Posadzki przemysłowe
Wykonujemy posadzki przemysłowe, betonowe i żywiczne
SOLIDNIE, EFEKTYWNIE I ZAWSZE NA CZAS!
JAREN- BUD Czermno 3A, 22-630 Tyszowce
• tel. 724 168 877 • https://www.jaren-bud.pl
POSZUKUJEMY PRACOWNIKÓW

REKLAMA

BeanPol
www.beanpol.pl
Hostynne-Kolonia 23, Werbkowice
tel. +48 667-297-902, +48 725-897-426
Kryszyn – tel. 725 008 000
Ulhówek – tel. 694 894 234, Posadów – tel. 696 226 660
• Skup fasoli prosto z pola
• Usługi wycinania i młócenia fasoli
• Szybkie terminy płatności za fasolę

REKLAMA

ELEWATOR ZIMNO
Zimno 83
22-650 Łaszczów
tel. 84 66 111 99
ŚRODKI OCHRONY ROŚLIN
SKUP
pszenicy różnej jakości, jęczmienia, pszenżyta, rzepaku, soi, kukurydzy
Możliwy odbiór własnym transportem
SPRZEDAŻ
środków ochrony roślin, nawozów, nasion, węgla
Możliwa dostawa do klienta

Wypoczywaj na Zamojszczyźnie
promują się:
Gmina Sitno
Hotel Ibis w Tomaszowie Lub.
str. 20-21

REKLAMA

• REKUPERACJA • POMPY CIEPŁA • FOTOWOLTAIKA
GOLDSUN
czysta energia
INSTALACJE FOTOWOLTAICZNE
Rządowe dofinansowanie 5 000 zł
ul. Namysłowskiego 8, 22-400 Zamość, tel. 84 888 01 87, www.goldsun.com.pl

REKLAMA

SERWIS MOBILNY OPON
EUROMASTER Serwisowanie Opon i Pojazdów
KORNET
24H / 7 DNI
tel. 726 720 050

eprasa.pl 04d24f7231

Jak obecnie być patriotą?

WYWIAD

O patriotyzmie, potrzebie istnienia silnego i sprawnego państwa, a także o tym, jak obecnie uczyć patriotycznych postaw, rozmawiamy z Januszem Woźnicą, emerytowanym nauczycielem historii, senatorem RP I i II kadencji.

■ Czym według pana jest patriotyzm?

– Miłością do ojczystego kraju. To silna więź z ojczyzną, zainteresowanie historią własnego kraju. To dbałość o to, by kraj ten pełnił jakąś ważną rolę, bo dzięki temu, my jako jego reprezentanci będziemy mogli lepiej żyć i funkcjonować.

■ Jak powinno się uczyć patriotyzmu młode pokolenie?

– Przede wszystkim powinno się w młodych Polakach szczepić i podtrzymywać zainteresowanie historią ojczystego kraju. Oprócz znajomości ojczystej historii nie mniej istotne jest zdobycie wykształcenia, praktycznych umiejętności i zawodu. Również po to, żeby efektywnie dla tego kraju pracować. Wtedy będzie nabierał znaczenia i razem z nami bogacił się. To są powinności każdego młodego człowieka, które należy mu uzmysławiać i wpoić.

■ Jak powinno łączyć się patriotyzm z budowaniem sprawnej państwowości?

– Budowanie państwowości jest równoznaczne z tworzeniem władz na każdym szczeblu z jednoczesnym szacunkiem do tych wybranych przez nas władz. Począwszy od najniższych szczebli, wybieramy radnych, wójtów, burmistrzów, a patrząc szczebel wyżej: posłów i senatorów. Z kolei parlamentarzyści powołują rząd. Niezmiernie istotne jest, aby przy tego rodzaju wyborach orientować się w sprawach politycznych. Choćby po to, żeby nie dać się ogłupić. Przede wszystkim trzeba wybierać ludzi kompetentnych. Bez znaczenia jest to, czy wybieramy ich na szczeblu samorządowym czy parlamentarnym, a w konsekwencji na szczeblu rządowym. Na nasz głos poparcia powinni zasługiwać tylko ludzie kompetentni, odpowiedzialni i przyzwoici. Podkreślam – przyzwoici, a także patrioci. Tacy, którzy przede wszystkim będą mieli wzgląd na interes wspólnego państwa, a nie swój własny i karierę. Jeżeli takich ludzi będziemy wybierać do władz różnych szczebli i powierzać im interes państwa, dopiero wtedy można liczyć na sukces i powodzenie.

■ Czy dotychczasowe formy świętowania patriotycznych rocznic i obchodów przemawiają do młodzieży?

– Bardzo tego żałuję, ale nie przemawiają. I trudno o jakąś konkretną odpowiedź jak to zmienić. Trzeba pamiętać, że żyjemy w kraju bardzo niebezpiecznie położonym. W przeszłości przechodziły tędy wojska napoleońskie, wielokrotnie przemieszczały się armie rosyjskie i niemieckie. I pustoszyły ten kraj. Jesteśmy bramą między Europą Zachodnią i Wschodnią, a właściwie Azją. A także między Karpatami i Morzem Bałtyckim. To bardzo determinuje bieg historii na tym obszarze. Zauważam, że obecnie pokolenie Europejczyków staje się internacjonalistami. Nie możemy być internacjonalistami, bo w przeszłości byli nimi komuniści. Dla nich głównie liczyła się idea światowego komunizmu. Polska, nauczyciele i uczniowie mieli być da nich elementami krzewienia światowego komunizmu i internacjonalizmu. Ale tamten internacjonalizm – jak wiemy – runął. Niósł ze sobą złe skutki, złe następstwa. Komunizmu już nie ma. Ale trzeba pamiętać, że musieliśmy w wielkim kłopocie wychodzić z tego systemu komunistycznego. A obecnie budujemy nowy system internacjonalistyczny. To także nie może zakończyć się powodzeniem.

■ Dlaczego?

– Bo każdy naród, każde społeczeństwo czy społeczność ma swoje własne interesy. Patrząc oddolnie – inne interesy ma społeczność Miączyna, a inne Hrubieszowa, a jeszcze inne Zamościa czy Warszawy. Taka jest historyczna prawidłowość i nie zmienimy tego. Musimy to uznać. Jestem z wykształcenia i zawodu historykiem. Wiele razy obserwowałem jak ta prawidłowość objawia się w rzeczywistości. Obecnie jest taka sytuacja, że ktoś, kto wcześniej miał czerwoną legitymację partyjną, teraz najczęściej jest liberałem, czyli jest nowym internacjonalistą. Bo liberalizm jest takim systemem internacjonalistycznym – łączy ze sobą wszystkich liberałów. Sam kiedyś byłem zwolennikiem Komisji Europejskiej, ale teraz obserwuję z obawą, jak coraz bardziej przekształca się ona w formację ideologiczną.

■ Jak zatem uczyć patriotyzmu?

– To trudne pytanie. Jestem przekonany, że trzeba uczyć go na przykładach, że internacjonalizm komunistyczny nie powiódł się, a obalając komunizm wróciliśmy do patriotyzmu. Bo kiedy był internacjonalizm, o patriotyzmie nie mogło być mowy. Pamiętam, jak w 1975 r. zostałem nauczycielem historii w Liceum Ogólnokształcącym im. Stanisława Staszica w Hrubieszowie. Wtedy odbyła się pierwsza Rada Pedagogiczna w tej szkole. Uczestniczyli w niej miejscowi przywódcy partyjni. Mówili, że to wiodąca i świecka szkoła, że obowiązuje ateizacja. Niektórym nauczycielom wypominano, że chodzą do Kościoła. Ale nie wzięto pod uwagę, że patronem tej szkoły był Stanisław Staszic. To on założył Towarzystwo Rolnicze Hrubieszowskie i dał im ziemię na własność. Przy czym włożył w to własne pieniądze. Zrobił to wszystko, mimo że nie miał do tego prawa, bo nie był szlachcicem, uczynił to za pośrednictwem szlachty. Dlaczego to zrobił? Bo był wielkim patriotą. Podczas wspomnianej Rady Pedagogicznej nikt jednak nie wspomniał, że Stanisław Staszic był księdzem. Działał na rzecz hrubieszowskiej społeczności i tutejszych rolników. Na tym polegał jego patriotyzm. Aktywnie zaangażował się w działalność oddolną. W latach 70. zeszłego stulecia w PRL nie było mowy o patriotyzmie, wtedy indoktrynowano ludzi komunizmem i ateizacją. Ponad 20 lat później, obalając komunizm, powróciliśmy do patriotyzmu. Obecnie zaś powoli, niejako oddolnie, sami tego patriotyzmu się wyzbywamy. Ale trudno mi jednoznacznie odpowiedzieć, jakimi nowymi metodami można nauczać patriotyzmu, zwłaszcza młodzież.

■ Dziękuję za rozmowę.

Rozmawiał Mariusz Parol

Nie żyje Jerzy Senejko

TOMASZÓW LUB.

Przez dwa lata nieustępliwie walczył z chorobą nowotworową. 26 sierpnia dotarła do nas informacja, że Jerzy Senejko nie żyje. Miał 55 lat.

Historia walki **Jerzego Senejki** z glejakiem była doskonale znana wielu miłośnikom sportu na Zamojszczyźnie. Po pierwsze, z powodu niezłomnej postawy samego trenera, a po drugie z organizacji wielu wydarzeń, w czasie których zbierano fundusze na leczenie chorego. To właśnie ogromne zaangażowanie klubów sportowych, szkół, fundacji, samorządów czy osób fizycznych najdobitniej świadczy o tym, jakim szacunkiem cieszył się Jerzy Senejko.

Jerzy Senejko uczył, że nigdy nie można się poddawać. Sam również, do końca swych dni, walczył z glejakiem. (fot. FB Fundacja Parasol Roztocza)

Jego śmierć zasmuciła nie tylko najbliższych, ale również bardzo wiele środowisk.

„Trenerze, nigdy nie wyrazimy, jak wdzięczne jesteśmy za tyle lat ciężkich treningów, za wszystkie sukcesy, porażki i za niesamowite przeżycia. Trener Jurek był częścią drużyny, a drużyna jest jak rodzina. Żegnamy Trenera z wielkim żalem i smutkiem w sercu jako członka naszej siatkarskiej rodziny" – takimi słowami na swoim FB podziękowali wieloletniemu trenerowi trenerzy i siatkarki TKS Tomasovia Tomaszów Lubelski.

Jerzy Senejko był nauczycielem tomaszowskich szkół oraz cenionym trenerem niebiesko-białych. Wychował kilka siatkarskich pokoleń. **tomt**

Odszedł regionalista

HRUBIESZÓW

26 sierpnia, po długiej chorobie, zmarł Jerzy Krzyżewski, wybitny znawca historii regionu i gawędziarz. Miał 79 lat.

Jerzy Leopold Krzyżewski urodził się 14 kwietnia 1941 r. w Hrubieszowie, z którym związany był przez całe życie. Pasjonował się historią regionu, angażował w działalność społeczno-kulturalną. W 1964 r. założył w Hrubieszowie oddział PTTK. Od 1963 r. był członkiem Towarzystwa Regionalnego Hrubieszowskiego im. Stanisława Staszica, a od 1996 r. jego prezesem. Kierował Biuletynem TRH, był autorem wielu artykułów i publikacji. Należał do grona założycieli Wojewódzkiej Rady Towarzystw Regionalnych w Lublinie (w l. 2002-2018 był wiceprezesem). Działał w Radzie Krajowej Ruchu Stowarzyszeń Regionalnych RP.

Aktywnie włączał się w różne inicjatywy lokalne. Pełnił funkcję wiceprezesa Rady Honorowej Fundacji Kultury i Przyjaźni Polsko-Francuskiej im. Stefana i Krystyny Du Chateau w Hrubieszowie. Był inicjatorem wielu sesji popularno-naukowych, poświęconych wybitnym postaciom i wydarzeniom z Hrubieszowszczyzny. Bogate zbiory widokówek doprowadziły do wydania przez niego w 2009 r. publikacji „Hrubieszów starą pocztówką opisany".

Za swoje zasługi otrzymał m.in. Złoty Krzyż Zasługi dla Kultury (2003 r.), nagrodę ministra kultury Zasłużony dla Kultury Polskiej (2005 r.), odznakę honorową Zasłużony dla Województwa Lubelskiego (2008 r.), brązowy medal Zasłużony Kulturze – Gloria Artis (2009 r.) czy wreszcie Krzyż Kawalerski Orderu Odrodzenia Polski (2012 r.).

PT

USŁUGI POGRZEBOWE
Kozaczyński & Miszczyszyn
ul. Lwowska 81 A
Tomaszów Lubelski
FILIA: Komarów Wieś 15A
tel. całodobowe
669-000-350, 669-000-450

ODESZLI DO WIECZNOŚCI

Drabik Stanisław, lat 75, zm. 28.08,
Leńczuk Fryderyk, lat 70, zm. 28.08,
Senejko Jerzy, lat 55, zm. 26.08,
Walczak Wanda, lat 86, zm. 28.08.

Informacje o zmarłych dzięki uprzejmości firmy Usługi Pogrzebowe - Kozaczyński & Miszczyszyn w Tomaszowie Lub.

Hrubieszów Miasto z klimatem

26 sierpnia 2020 r. odszedł od nas Jerzy Leopold Krzyżewski: historyk, regionalista, społecznik oraz wieloletni Prezes Towarzystwa Regionalnego Hrubieszowskiego. Informację o śmierci Jerzego Krzyżewskiego przyjęliśmy z wielkim smutkiem oraz poczuciem dojmującej straty, był on bowiem aktywnym działaczem i inicjatorem wielu wyjątkowych dla Hrubieszowa wydarzeń, a także skarbnicą wiedzy o naszym mieście oraz jego ważną częścią. Hrubieszów utracił wyjątkowego kronikarza swojej historii, który zawsze służył nam nieocenioną wiedzą i radą.

W tej trudnej chwili składamy kondolencje i wyrazy największego współczucia rodzinie i znajomym.

ŚP. Prezesowi

JERZEMU KRZYŻEWSKIEMU

składamy wyrazy szacunku i uznania za oddaną pracę na rzecz Ziemi Hrubieszowskiej i jej mieszkańców.

Przewodniczący Rady Miejskiej
Anna Naja
wraz z pracownikami Rady Miejskiej w Hrubieszowie

Burmistrz Miasta Hrubieszowa
Marta Majewska
wraz z pracownikami Urzędu Miasta Hrubieszów

Nekrologi, wspomnienia przyjmujemy do poniedziałku, do godz. 10.00

• Biuro Reklam i Ogłoszeń "Kroniki Tygodnia"
• tel. 84 638 43 93
• reklama@kronikatygodnia.pl

eprasa.pl 04d24f7231

Nowy prorektor UPZ

ZAMOŚĆ

Dr inż. Andrzej Burda został nowym prorektorem Uczelni Państwowej im. Szymona Szymonowica w Zamościu.

Dr inż. **Andrzej Burda** z zamojską uczelnią związany jest od 2019 r. W ubiegłym roku akademickim pracował jako nauczyciel akademicki w Instytucie Przyrodniczo-Technicznym UPZ. Od 1 września 2020 r. będzie pełnił funkcję prorektora tej uczelni.

Dr inż. Andrzej Burda jest absolwentem Akademii Górniczo-Hutniczej w Krakowie. Ukończył studia podyplomowe w zakresie informatyki i zarządzania w Politechnice Lubelskiej. W 2013 r. obronił rozprawę doktorską „Badania nad metodologią prognozowania stanu małych i średnich przedsiębiorstw" na Wydziale Elektrotechniki, Automatyki, Informatyki i Inżynierii Biomedycznej Akademii Górniczo-Hutniczej w Krakowie, uzyskując tytuł doktora nauk technicznych w dyscyplinie naukowej automatyka i robotyka.

Nowy prorektor jest autorem licznych referatów i publikacji prezentowanych podczas krajowych i międzynarodowych konferencji naukowych oraz w czasopismach krajowych i zagranicznych, monografiach, pracach zbiorowych z zakresu metod sztucznej inteligencji obliczeniowej.

r

Niedokończone msze

BEŁŻEC/NASZ PATRONAT

W Bełżcu upamiętniono ofiary ukraińskiego ludobójstwa na Wołyniu, w Małopolsce Wschodniej i na Lubelszczyźnie. Uczestnicy mogli obejrzeć wystawę poświęconą martyrologii duchowieństwa katolickiego i posłuchać wykładu na temat zbrodni na Polakach.

Prelekcję wygłosił prof. Adam Kulczycki.

Wystawa prezentowana była przy Galerii Cerkiewka w Bełżcu.

Przygotowana przez lubelski oddział Stowarzyszenia „Civitas Christiana" ekspozycja „Niedokończone Msze Wołyńskie. Martyrologium duchowieństwa wołyńskiego – ofiar zbrodni nacjonalistów ukraińskich w czasie II wojny światowej" prezentowana była przy Galerii Cerkiewka w Bełżcu. Wernisażowi towarzyszyła promocja publikacji „Nie zabijaj. Nacjonalizm i ludobójstwo na Kresach wobec Kościoła, etyki chrześcijańskiej i zasad humanizmu" pod redakcją **Włodzimierza Osadczego** i **Adama Kulczyckiego** oraz prelekcja tego drugiego na temat rzezi dokonanych przez banderowców na polskiej ludności Wołynia oraz województw lwowskiego, stanisławowskiego, tarnopolskiego i lubelskiego.

Organizatorami wydarzenia byli: wójt gm. Bełżec, GOK w Bełżcu, parafia pw. Matki Bożej Królowej Polski w Bełżcu oraz Stowarzyszenie „Instytut Pamięci i Dziedzictwa Kresowego" z siedzibą w Lublinie.

lew

Uratowali go

Fot. asp. sztab. Wojciech Smyk/KM PSP Zamość

WOLA SITANIECKA

Otwór nie był zabezpieczony, a dziura bardzo głęboka. Gdy 25-latek wpadł do 30-metrowej studni, nie był w stanie sam się z niej wydostać. Na pomoc ruszyli strażacy.

Był piątek, 28 sierpnia, noc. Ok. godz. 22.30 strażacy dostali sygnał, że trzeba ruszyć do Wolicy Śniatyckiej, bo do studni wpadł człowiek. Jako pierwsi na miejscu pojawili się druhowie z OSP w Komarowie-Osadzie, chwilę później dołączyli do nich zawodowcy z Zamościa.

Uwięzionego na dnie studni człowieka nie było widać. Dało się z nim jedynie nawiązać kontakt głosowy. Jeden ze strażaków, zabezpieczony sprzętem ochronnym dróg oddechowych zszedł do niego po sznurowej drabinie. Założył mu kołnierz i szelki ratownicze, a później mężczyznę z wykorzystaniem linki wydobyto na powierzchnię. Poszkodowanego przekazano ratownikom medycznym.

Strażacy sprawdzili, że do wypadku doszło, bo otwór studni nie był zabezpieczony. By uniknąć nieszczęścia w przyszłości, nakryli go metalową kratą.

Cała akcja trwała półtorej godziny. Wzięło w niej udział 13 ratowników.

ak

REKLAMA

Twoja energia ze słońca
Instalacje fotowoltaiczne

Oferujemy:
- dojazd w celu określenia mocy instalacji dostosowanej do potrzeb klienta oraz przygotowanie wyceny
- projekt
- dostawa i kompleksowy montaż instalacji fotowoltaicznych „pod klucz" dla domu i firmy
- przygotowanie niezbędnej dokumentacji
- serwis

EKO ENERGIA

ZADZWOŃ!
Przyjedziemy i pomożemy Ci oszczędzać!
EKO ENERGIA
tel. 669 501 063, e-mail: info.ekoenergia@wp.pl
Płoskie 1, 22-400 Zamość

REKLAMA

OHP OCHOTNICZE HUFCE PRACY
dokariery.pl

Nauka w Szkole Branżowej I stopnia w Zamościu, bądź w Szczebrzeszynie

- Bezpłatne zakwaterowanie i wyżywienie w internacie.
- Wynagrodzenie za odbywane praktyki.
- Czas nauki wliczany do stażu pracy.
- Szeroka oferta bezpłatnych zajęć kulturalno-oświatowych, sportowo-rekreacyjnych i turystycznych.
- Bezpłatne podnoszenie kwalifikacji zawodowych – kursy i szkolenia zawodowe.

OŚRODEK SZKOLENIA I WYCHOWANIA w Zamościu
ul. Kilińskiego 86 a, 22-400 Zamość
tel. 84 639 17 07, 84 638 01 53
tel. 84 627 18 89 (internat)
e-mail: osiwzamosc@ohp.pl
www.lubelska.ohp.pl

REKLAMA

15 lat Uczelnia Państwowa im. Szymona Szymonowica w Zamościu

BEZPŁATNE STUDIA

STUDIA LICENCJACKIE
- Bezpieczeństwo narodowe
- Filologia angielska
- Finanse i rachunkowość
- Informatyka
- Pedagogika
- Pielęgniarstwo
- Turystyka i rekreacja

STUDIA INŻYNIERSKIE
- Logistyka
- Mechanika i budowa maszyn

STUDIA PODYPLOMOWE
- ponad 30 kierunków

możliwość dofinansowania z KFS

www.upz.edu.pl

BIURA REKRUTACJI
ul. Hrubieszowska 24, tel. 84/ 638 34 00
ul. Zamoyskiego 64, tel. 84/ 638 09 40
e-mail: rekrutacja@upz.edu.pl
e-mail: podyplomowe@upz.edu.pl

eprasa.pl 04d24f7231

W sieci kupili, w portfelach stracili

ZAMOŚĆ

52-latek chciał kupić przez Internet koparkę. Stracił 40 tys. zł. Mieszkaniec gminy Zamość cieszył się, że w sieci kupił okazyjnie namiot. Już się nie cieszy. Obaj trafili bowiem na oszustów.

Kilka dni temu do zamojskiej komendy przyszedł 52-letni mężczyzna. Zgłosił, że stracił 40 tys. zł, płacąc za towar kupiony przez Internet. Opowiedział, jak to w ubiegłym miesiącu zdecydował się na zakup midi koparki wystawionej do sprzedaży na jednym z portali aukcyjnych. Nawiązał kontakt ze sprzedawcą i ustalili warunki zakupu. Na wskazane przez sprzedawcę konto bankowe zrobił dwa przelewy, każdy po 20 tys. zł. I czekał z niecierpliwością.

Zgodnie z umową koparka miała dotrzeć do 52-latka kilka dni później. Tak się nie stało. Obywatelowi nie udało się też nawiązać kontaktu ze sprzedawcą mimo kilku prób.

Kolejny oszukany to 23-latek z gminy Zamość. Powiadomił policjantów, że przez Internet chciał kupić namiot za 900 zł. Odnalazł interesującą go ofertę, skontaktował się ze sprzedawcą i po negocjacjach wytargował, że ostatecznie zapłaci 750 zł. Sprzedawca podał konto bankowe, a 23-latek przelał na nie umówioną kwotę. Przesyłka jednak nie nadchodziła. Sprzedawca twierdził, że to wina firmy kurierskiej.

Kupujący skontaktował się z firmą kurierską. Okazało się, że jego przesyłka nigdy nie została nadana. Co więcej, jak ustalił namiot w dalszym ciągu jest oferowany do sprzedaży. **m**

* KOLIZJE * WYPADKI *

Wężykiem

GROMADA Przed sądem stanie 41-letnia mieszkanka gm. Goraj, bo miała w organizmie ponad 1,5 promila alkoholu i kierowała audi. Jadącą wężykiem kobietę zatrzymali policjanci biłgorajskiej drogówki w miejscowości Gromada. Obywatelka nie miała przy sobie prawa jazdy. Grozi jej do 2 lat pozbawienia wolności i wysoka grzywna.

Piraci wodni

BISZCZA Zabrali z wypożyczalni sprzętu rowerek wodny, przepłynęli na drugi brzeg zalewu, po czym uciekli. Tak zabawiła się grupa młodych osób, która 25 sierpnia wieczorem wypoczywała nad zalewem Biszcza-Żary. Wczasowicze nie zapłacili za wypożyczenie sprzętu. Szuka ich policja.

Jak do pożaru

PŁUSY Brakiem wyobraźni wykazał się 35-latek z pow. jarosławskiego na Podkarpaciu, który w terenie zabudowanym przekroczył renaultem dopuszczalną prędkość o 76 km/h. Na liczniku miał 126 km/h. Został zatrzymany w miejscowości Płusy (gm. Księżpol), po czym na trzy miesiące stracił prawo jazdy, otrzymał mandat i punkty karne. **lew**

REKLAMA

REKLAMA

Kiedy mama pije

ZAMOŚĆ

Ponad 2 promile miała matka, która opiekowała się swoim 16-miesięcznym dzieckiem. W mieszkaniu był również nietrzeźwy ojciec malucha.

Matka dziecka miała ponad 2 promile alkoholu, a ojciec ponad 0,5 promila.

25 sierpnia do oficera dyżurnego KPP w Zamościu zadzwonił kurator sądowy. Powiedział, że jego podopieczni prawdopodobnie są nietrzeźwi. Będąc w takim stanie, opiekują się małym dzieckiem.

Kiedy policjanci przyjechali pod wskazany adres, w mieszkaniu była 47-letnia kobieta, dziecko w wieku 16 miesięcy oraz jego 49-letni ojciec.

Jak się okazało, matka dziecka miała ponad 2 promile alkoholu, natomiast ojciec ponad 0,5 promila.

– O interwencji została powiadomiona sędzia Sądu Rodzinnego i Nieletnich, która zdecydowała, że maluchem zaopiekuje się rodzina zastępcza. Funkcjonariusze sprawdzą, czy rodzice swoim nieodpowiedzialnym zachowaniem narazili dziecko na utratę zdrowia lub życia. Zgodnie z kodeksem karnym przestępstwo narażenia na utratę zdrowia lub życia dziecka zagrożone jest karą do 5 lat pozbawienia wolności – mówi st. asp. **Dorota Krukowska-Bubiło**, rzecznik prasowy KPP w Zamościu. **m**

Kradzionym fiatem do rowu

JAROSŁAWIEC

Szedł do znajomych. Ale postanowił pojechać. Z jednej posesji ukradł samochód. Zamierzał go potem odstawić na miejsce, ale podróż zakończył w rowie.

25 sierpnia dyżurny zamojskiej komendy odebrał zgłoszenie o stojącym w przydrożnym rowie, uszkodzonym samochodzie. Jak się okazało, było to auto, które dzień wcześniej zniknęło z posesji w Jarosławcu. Właściciel samochodu tłumaczył, że wieczorem pozostawił niezamknięty samochód na swojej posesji. Następnego dnia rano od znajomego dowiedział się, że jego fiat stoi w przydrożnym rowie. Wartość auta wycenił na ok. 2 tys. zł.

Policjanci jeszcze tego samego dnia ustalili, że samochód „wziął sobie" 21-latek z gm. Miączyn. W czasie zatrzymania w organizmie miał ponad 1,5 promila alkoholu. Po wytrzeźwieniu usłyszał zarzut kradzieży samochodu.

– W czasie przesłuchania wyjaśnił, że kiedy szedł do znajomych, po drodze w jednej z miejscowości w gminie Sitno na nieogrodzonej posesji zobaczył stojącego fiata. Kiedy okazało się, że samochód był otwarty, wsiadł do niego, uruchomił silnik i odjechał. Po spotkaniu chciał odstawić samochód na miejsce, jednak jadąc drogą krajową nr 74, nagle stracił panowanie nad samochodem i wjechał do przydrożnego rowu. Po tym wysiadł z samochodu i wrócił do znajomych – opowiada st. asp. **Dorota Krukowska-Bubiło**, rzecznik prasowy KPP w Zamościu.

Czy w momencie kolizji 21-latek był pijany, określi wynik badania retrospektywnego. Jeśli znajdował się w stanie nietrzeźwości, odpowie i za to przestępstwo. **m**

* KOLIZJE * WYPADKI * NA NASZYCH DROGACH *

Karawanem w pieszą

TOMASZÓW LUB. We wtorek (25 sierpnia) około godz. 13.40 przez przejście dla pieszych na ulicy Lwowskiej przechodziła 57-letnia mieszkanka gm. Ulhówek. Prawidłowo weszła na pasy, ale od strony ronda stał sznur aut i kobieta wyszła na drugą połowę jezdni zza samochodu wprost pod koła nadjeżdżającego karawanu. Kierujący mercedesem 33-letni obywatel Ukrainy nie zauważył nadchodzącej z lewej strony kobiety i ją potrącił. Kobieta trafiła do szpitala. Kierujący karawanem był trzeźwy. Zatrzymano mu prawo jazdy na rażące naruszenie przepisów ruchu drogowego. **m**

Przygniótł ciągnik

TYSZOWCE W środę 26 sierpnia około godz. 14 po południu ulicą Kościelną od strony Łaszczowa jechał ciągnik rolniczy z dwiema przyczepami wypełnionymi zbożem. To odcinek drogi o dużym pochyleniu. Kierujący ciągnikiem 54-letni mieszkaniec gminy Miączyn gwałtowanie zahamował, co doprowadziło do przewrócenia ciągnika i przyczepy. Ciągnik przygniótł kierującego i pasażera znajdującego się w kabinie. Kierujący doznał poważnych obrażeń ręki. Stan jego zdrowia był tak poważny, że pogotowiem lotniczym został przetransportowany do szpitala w Lublinie. 51-letni pasażer z gminy Komarów doznał obrażeń głowy. Został przewieziony do szpitala w Tomaszowie Lubelskim. Kierujący ciągnikiem był trzeźwy. Pasażer miał 1,4 promila. **m**

W betoniarkę

RABINÓWKA Betoniarka ciągnięta przez samochód odczepiła się z haka holowniczego i wjechała w rowerzystki. We wtorek w Rabinówce, kierujący samochodem marki Mitsubishi ciągnął na haku holowniczym zaczepioną betoniarkę. Kiedy wyjechał z posesji, betoniarka wypięła się z haka i przewróciła na jezdnię. W tym samym czasie w przeciwnym kierunku na rowerach jechały dwie kobiety. 62-letnia mieszkanka gm. Wolbórz wjechała w betoniarkę, a jadąca tuż za nią 65-latka z tej samej gminy zahaczyła o nią i wjechała do przydrożnego przepustu. Obie panie zostały przewiezione do szpitala. Kierujący samochodem 55-latek z gm. Tomaszów Lub. był trzeźwy. **m**

eprasa.pl 04d24f7231

Nie wszystkie placówki zainaugurują rok szkolny w trybie stacjonarnym

Witaj szkoło (nie)wesoło!

RAPORT

Dla około 54 tys. uczniów szkół podstawowych i ponadpodstawowych oraz ponad 8 tys. przedszkolaków z Zamojszczyzny 1 września zabrzmi pierwszy dzwonek. Nie wszystkie placówki zostaną jednak otwarte. Zdalne rozpoczęcie roku szkolnego zaplanowano w Tarnawatce i Tereszpolu-Zaorendzie.

Z przedszkoli i innych form wychowania przedszkolnego skorzysta od 1 września ok. 8300 dzieci.

Z danych przekazanych przez dyrektorów placówek oświatowych wynika, że z przedszkoli i innych form wychowania przedszkolnego skorzysta ok. 8300 dzieci, w szkołach podstawowych będzie się uczyć ok. 34 tys. uczniów, a w szkołach ponadpodstawowych – blisko 20 tys. Nie wszystkie placówki zainaugurują rok szkolny w trybie stacjonarnym.

Dzwonek poczeka

W związku z potwierdzonym wynikiem zakażenia COVID-19 u pracownika kuchni Zespołu Szkół Samorządowych w Tereszpolu-Zaorendzie, rozpoczęcie nowego roku szkolnego planowane jest tam zdalnie. Z dyrektorem tej placówki nie udało się nam skontaktować.

– O szczegółach uczniowie są informowani przez swoich wychowawców – wyjaśnia **Monika Żur**, dyrektor delegatury Kuratorium Oświaty w Zamościu.

Dalszy przebieg zajęć szkolnych jest uzależniony od wyników testów wśród pozostałych pracowników. Jeżeli będą negatywne, szkoła pracować będzie stacjonarnie już od 2 września. Do końca wakacji na kwarantannie przebywało 14 pracowników (9 pracowników obsługi i 5 nauczycieli). W placówce przeprowadzono całkowitą dezynfekcję.

Koronawirus pokrzyżował też plany uczniom i nauczycielom Zespołu Szkół i Przedszkola w Tarnawatce. Zgodnie z wydanym 27 sierpnia zarządzeniem dyrektora tej placówki **Bernadety Wołoszyńskiej**, ze względu na sytuację epidemiologiczną zajęcia miały być tam w całości zawieszone do 13 września. Ale już 28 sierpnia okazało się, że sytuacja na tyle się poprawiła, że tylko inauguracja roku szkolnego odbędzie się online, a od 2 września placówka będzie pracowała w trybie stacjonarnym.

Zachowajcie dystans

Wiadomo, że to będzie trudny rok szkolny dla wszystkich. W placówkach, dla których organem prowadzącym jest powiat biłgorajski, zaproponowano wydłużenie czasu pracy szkół. – Przyjęty plan działania (to inicjatywa dyrektorów szkół ponadpodstawowych przy akceptacji władz samorządowych – przyp. red.) ma na celu zmniejszenie zagęszczenia uczniów przebywających w szkołach – wyjaśnia **Grzegorz Winnicki**, rzecznik prasowy Starostwa Powiatowego w Biłgoraju.

Najdłużej będzie otwarte Regionalne Centrum Edukacji Zawodowej w Biłgoraju. Zajęcia będą się tam odbywały od godz. 8 do 18.20. Podczas spotkania ze starostą biłgorajskim **Andrzejem Szarlipem** dyrektorzy zwrócili uwagę, że z uwagi na wydłużenie czasu pracy szkół, powinna być zwiększona liczba pracowników obsługi. – Wnioski w tej sprawie zostaną rozpatrzone przez Zarząd Powiatu – informuje rzecznik starostwa.

Zgodnie z wytycznymi, w miarę możliwości MEN i GIS rekomenduje taką organizację pracy, która umożliwi zachowanie dystansu między osobami przebywającymi na terenie szkoły, szczególnie w miejscach wspólnych i ograniczy gromadzenie się uczniów na terenie szkoły (np. różne godziny przychodzenia uczniów z poszczególnych klas do szkoły, różne godziny przerw lub zajęć na boisku) oraz unikanie częstej zmiany pomieszczeń, w których odbywają się zajęcia.

Na wszelki wypadek

Co z nauczycielami 60+? – Zgodnie z przywołanymi wytycznymi, w miarę możliwości podczas organizowania pracy pracownikom powyżej 60. roku życia lub z istotnymi problemami zdrowotnymi, które zaliczają osobę do grupy tzw. podwyższonego ryzyka, należy zastosować rozwiązania minimalizujące ryzyko zakażenia – wskazuje dyrektor zamojskiej delegatury kuratorium.

Chodzi np. o nieangażowanie takich nauczycieli w dyżury podczas przerw międzylekcyjnych, a w przypadku pracowników administracji – w miarę możliwości praca zdalna. To od dyrektorów szkół będzie zależało, jakie rozwiązania w tym zakresie zastosują.

A co z uczniem, który źle się poczuje, a objawy będą wskazywać na infekcję dróg oddechowych? Jak nas poinformowała Monika Żur, trzeba go będzie natychmiast odizolować od innych osób i niezwłocznie powiadomić o tym fakcie rodziców lub opiekunów prawnych oraz umożliwić mu skorzystanie z teleporady medycznej.

lew

Kierunek Chełm

HRUBIESZÓW

Beata Tomaszczuk, nauczycielka Zespół Szkół nr 1 w Hrubieszowie, od 1 września jest dyrektorem Szkoły Podstawowej nr 8 w Chełmie.

Beata Tomaszczuk ostatnio pracowała jako nauczyciel przedmiotów zawodowych w ZSz nr 1 w Hrubieszowie, wcześniej uczyła tam także jęz. polskiego i etyki. Beata Tomaszczuk jest absolwentką Liceum Ogólnokształcącego im. Stanisława Staszica w Hrubieszowie. Ukończyła filologię polską na Uniwersytecie Warszawskim, a także filozofię kultury i nauki o kulturze na Wydziale Filozofii i Socjologii UMCS. Jest absolwentką studiów dietetyka i planowanie żywienia w Wyższej Szkole Nauk Społecznych w Lublinie. Pełni także mandat radnej gminy Hrubieszów.

par

W ciągu tygodnia więcej osób zachorowało niż wyzdrowiało

Rekordowo wiele zakażeń

REGION

Nie po kilka, czasem kilkanaście, ale z reguły po kilkadziesiąt nowych przypadków koronawirusa dziennie notowano w minionym tygodniu w województwie lubelskim. SARS-CoV-2 nie ominął również żadnego z naszych powiatów. Najwięcej zakażeń przybyło w hrubieszowskim i tomaszowskim.

W ciągu minionego tygodnia liczba zakażeń koronawirusem na Lubelszczyźnie wzrosła z 1391 do 1584 przypadków (wzrost o 193). Ozdrowieńców było w zeszły poniedziałek 946, a w ostatni (31 sierpnia) 1090 (wzrost o 144).

Na początku tego tygodnia służby wojewody poinformowały o 18 nowych przypadkach (jeden z nich dotyczył mieszkanki powiatu biłgorajskiego). W poprzednich dniach statystyki również nie napawały optymizmem. Rekordowa była niedziela (30 sierpnia), kiedy służby sanitarne poinformowały, że w całym województwie przybyło aż 69 zakażeń SARS-CoV-2. Dokładnie 15 z nich dotyczyło powiatu tomaszowskiego, 6 hrubieszowskiego, po 3 biłgorajskiego i Zamościa. Dzień wcześniej mieliśmy w województwie 16 nowych przypadków, ale np. w piątek 28 sierpnia – 27, w czwartek – 14, w środę – 20, a we wtorek – 29. Wśród zakażonych za każdym razem notowano mieszkańców Zamojszczyzny.

Nie ma w tej chwili na Lubelszczyźnie ani jednego powiatu, w którym nie odnotowano by żadnego aktywnego przypadku koronawirusa. Wszystkich jest 468. Najwięcej osób zakażonych jest w Lublinie (77) i Białej Podlaskiej (74) oraz powiecie bialskim (63). Ale na Zamojszczyźnie sytuacja jest również dość poważna. Gdy zamykaliśmy to wydanie „Kroniki Tygodnia", w powiatach hrubieszowskim i tomaszowskim było po 21 aktywnych przypadków zakażeń, w biłgorajskim 17, w zamojskim 7, a w Zamościu 9.

Na całej Lubelszczyźnie służby sanitarne zlokalizowały 29 ognisk koronawirusa. W powiecie biłgorajskim to ognisko rodzinne (17 osób, w fazie stabilnej), w zamojskim dwa związane z weselami (16 osób, jedno już wygasa, drugie wciąż się rozwija), w hrubieszowskim koronawirusa wykryto na szpitalnym oddziale pulmunologii i neurologii (20 osób, ognisko w fazie rozwojowej).

ak

REKLAMA

REKLAMA

eprasa.pl 04d24f7231

fleszem ZAMOŚĆ

Gmina Komarów-Osada

INWESTUJĄ W WTZ. Niebawem rozpocznie się remont budynku Warsztatu Terapii Zajęciowej w Komarowie-Osadzie z siedzibą w Wolicy Brzozowej. Inwestycja pochłonie ponad 190 tys. zł. Za te pieniądze zaplanowano m.in. wymianę instalacji elektrycznej i sanitarnej oraz grzejników, podłóg i drzwi. Odnowione zostaną także łazienki. Blisko 80 proc. tej inwestycji pokryje dotacja z Państwowego Funduszu Rehabilitacji Osób Niepełnosprawnych, resztę dołoży gmina. Termin zakończenia prac to 20 listopada.

Gmina Łabunie

PIĘKNE I MISTERNE. Podczas dożynek powiatowo-gminnych, które 23 sierpnia odbyły się w Łabuniach rozstrzygnięto konkurs na najpiękniejsze wieńce. W kategorii wieniec tradycyjny pierwsze miejsce wywalczyło Koło Gospodyń Wiejskich z Jarosławca, drugie zdobyło sołectwo Wsi Wierzbie, a trzecie – Sołectwo Kolonii Ruszów. Oceniano też wieńce wykonane technikami współczesnymi. W tej kategorii najlepiej wypadła delegacja gminy Sułów. Drugie miejsce przypadło połączonym siłom KGW i OSP z Soch, a na trzecim uplasowała się delegacja gminy Skierbieszów. Wieńce, które zdobyły najwyższe lokaty reprezentowały powiat zamojski na dożynkach wojewódzkich w Bełżycach.

Gmina Nielisz

TESTUJĄ PACZKOMAT. To nowość. W centrum Nielisza stanął paczkomat. Jak czytamy na stronie facebookowej UG w Nieliszu, urządzenie jest na razie w „fazie testowej". Jeśli wszystko się powiedzie, niebawem będzie można z niego korzystać. Paczkomat jest monitorowany, a w nocy odpowiednio oświetlony.

Gmina Szczebrzeszyn

CZEKAĆ LUB RUSZYĆ OBJAZDEM. Do 4 września potrwają utrudnienia na drodze krajowej nr 74 w Szczebrzeszynie. Są one związane z przebudową mostu na rzece Wieprz. Prace prowadzi Generalna Dyrekcja Dróg Krajowych i Autostrad Oddział w Lublinie. Kierowcy muszą liczyć się z utrudnieniami, bo planowane jest cykliczne, wielokrotne wstrzymywanie ruchu w czasie od 15 nawet do 120 minut. Samochody o masie nie większej niż 3,5 t. będą kierowane wówczas objazdem ulicami: Osiedlową, Chmielną i Orzechową (w Michalowie).

Gmina Zamość

ZDECYDUJ NA CO WYDAĆ PIENIĄDZE. Mieszkańcy miejscowości Zwódne zbiorą się we wtorek (1 września) na zebraniu wiejskim. Odbędzie się ono na terenie gospodarstwa miejscowego sołtysa. Zebranie będzie bardzo ważne, bo mieszkańcy wsi zdecydują o przeznaczeniu pieniędzy z funduszu sołeckiego na 2021 r. Będzie można także zgłaszać wnioski do przyszłorocznego budżetu gminy. Spotkanie rozpocznie się o godz. 18.

bn

Co dalej z basenami?

KRASNOBRÓD

Przez pandemię nie można było w tym roku skorzystać z basenów na wyspie, które są jedną z największych atrakcji turystycznych Krasnobrodu. Jaka przyszłość czeka obiekt?

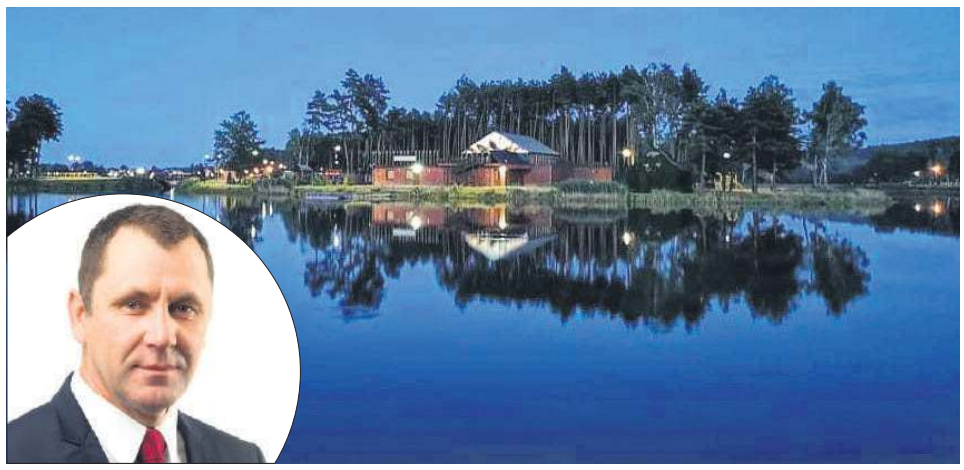

Kazimierz Misztal: Nie mogliśmy dopuścić do sytuacji, że ktoś powie, że zachorował po pobycie u nas.

Mieszkanka Śląska chciała pod koniec wakacji popluskać się w basenach na wyspie. – Musiałam pocałować klamkę – mówi pani Sandra. – Obiekt był zamknięty, dlatego z dziećmi udaliśmy się nad zalew. Byliśmy w Krasnobrodzie w poprzednie wakacje i bardzo sobie chwaliliśmy wypoczynek na wyspie. Szkoda, że w tym roku nie można było się tam kąpać.

Władze miasta – kierując się wymogami sanitarnymi i względami bezpieczeństwa – jeszcze na początku wakacji poinformowały, że baseny w tym roku będą zamknięte. „Decyzja ta wynika z troski o Państwa zdrowie oraz zasad, jakie zostały narzucone przez sanepid, które uniemożliwiałyby korzystanie w pełni z obiektu i czerpanie radości z wypoczynku" – można przeczytać na stronie internetowej miasta.

– Podjęliśmy taką decyzję, gdyż z uwagi na specyfikę obiektu nie bylibyśmy w stanie wyeliminować zagrożenia – mówi burmistrz Krasnobrodu **Kazimierz Misztal**. – Baseny w warunkach reżimu sanitarnego mogłyby być wykorzystane w połowie, a to – przy ograniczonej liczbie wypoczywających – musiałoby się wiązać z drastyczną podwyżką cen biletów. Wypoczywający musieliby spełniać też inne zalecenia, nam doszłyby koszty środków dezynfekcyjnych i konieczność zatrudnienia kolejnych osób, które dbałyby o stan sanitarny obiektu. Nie mogliśmy dopuścić do sytuacji, że ktoś powie, że zachorował po pobycie u nas, stąd taka decyzja.

Jak mówi burmistrz, do tej pory dochody były tak bilansowane, żeby pokryły wydatki związane z użytkowaniem obiektu. – Słońce, deszcz czy wiatr robią swoje, więc obiekt co roku po sezonie wymaga konserwacji – dodaje burmistrz.

W tym roku będzie tak samo. Zajmie się tym Zakład Gospodarki Komunalnej w Krasnobrodzie.

Jaka jest przyszłość basenów? – Ja jestem za tym, żeby funkcjonowały na dotychczasowych zasadach, ale nie ukrywam, że na jesieni będziemy z radnymi prowadzić dyskusję, czy np. nie wydzierżawić obiektu – mówi burmistrz Krasnobrodu. – W sezonie sporo nas kosztują ratownicy oraz utrzymanie czystości. Jeżeli sytuacja epidemiczna w końcu się poprawi, to wierzę, że w przyszłym roku będzie można bezpiecznie wypoczywać na naszych basenach.

Cztery baseny przy krasnobrodzkim zalewie zostały otwarte na początku lipca 2014 r. Zagospodarowanie terenów na wyspie koło akwenu kosztowało 1,6 mln zł, z czego 70 proc. stanowiło dofinansowanie ze środków unijnych. Kompleks składa się z trzech basenników dla dzieci oraz basenu o wielkości 12 na 6 m z podgrzewaną wodą z solarów, zadaszeniem i rozsuwanymi ścianami. W ub. roku bilet na cały dzień kosztował 19 zł, ulgowy – 15 zł, a dzieci w wieku do 7 lat płaciły 10 zł.

lew

Tablica będzie, ale z poślizgiem

GRABOWIEC

Grupa mieszkańców Grabowca i okolic zwróciła się do miejscowych władz samorządowych o upamiętnienie polskiej rodziny, zamordowanej w 1944 r. przez Ukraińców w byłej kolonii Obłyczyn. Wójt zapewnia, że nie zasypia gruszek w popiele, ale czeka na zatwierdzenie treści tablicy przez IPN.

Ciała zamordowanych spoczęły na grabowieckim cmentarzu.

Petycja, pod którą podpisało się 28 osób, trafiła jeszcze w lipcu na biurka wójta Grabowca **Bartosza Popka** i przewodniczącej Rady Gminy Grabowiec **Elżbiety Czaty**. Sygnatariusze zwracają się o podjęcie skutecznych działań w „zakresie wykonania i umieszczenia stosownej tablicy", np. na cmentarzu z okresu I wojny światowej w Bereściu, a także umieszczenia informacji w miejscu po b. kolonii Obłyczyn, że znajdował się tam dwór rodziny Poznańskich, który został spalony po zamordowaniu zarządcy majątku i jego rodziny.

– Zależało nam, żeby stosowne upamiętnienie pojawiło się 1 września, ale nic z tego nie wyszło – powiedział nam inicjator przedsięwzięcia **Marek Gąska** z Grabowca.

Dlaczego? – Jeszcze w lutym zwróciliśmy się do IPN w Lublinie z prośbą o zatwierdzenie treści tablicy upamiętniającej rodzinę Kozłowskich, ale do tej pory nie otrzymaliśmy opinii – rozkłada ręce wójt Grabowca Bartosz Popek. – Spowolnienie związane jest prawdopodobnie z epidemią koronawirusa.

Potwierdza to dr hab. **Jacek Romanek**, naczelnik Oddziałowego Biura Upamiętniania Walk i Męczeństwa IPN w Lublinie: – We wrześniu powinniśmy zatwierdzić treść tablicy. Ofiarom należy się prawda i pamięć, dlatego ta inicjatywa jest bardzo cenna.

Na tablicy miałby się znaleźć napis:

„Nie o zemstę, lecz o pamięć wojny wołają ofiary. Panie Boże, jeśli My zapomnimy o nich, Ty zapomnij o nas. PAMIĘCI RODZINY KOZŁOWSKICH: Wojciecha – 45 lat, Katarzyny – 44 lata, Janiny – 20 lat, Genowefy – 17 lat, Wandy – 14 lat, którzy ponieśli śmierć z rąk ukraińskich nacjonalistów 12 czerwca 1944 r. w Kolonii Obłyczyn. Mieszkańcy Gminy Grabowiec".

IPN musi ten napis zaopiniować.

O mordzie dokonanym przez oddział UPA na **Katarzynie** i **Wojciechu Kozłowskich** oraz ich trzech córkach pisaliśmy obszernie w zeszłym roku. Napisaliśmy, że z rzezi prawdopodobnie ocalał jedynie syn Kozłowskich, ale szybko się okazało, że uratował się nie tylko on (12-letni **Lucjan Kozłowski** był najmłodszym dzieckiem Katarzyny i Wojciecha), ale też najstarsza córka – 22-letnia Zofia. Taką potwierdzoną informację przekazał nam syn **Zofii Kozłowskiej**. – Śmierć najbliższych była dla mojej mamy traumą do końca jej życia – powiedział nam **Mieczysław Maciejewski**. – Niechętnie o tym rozmawiała, nie chciała do tego wracać. Wiem, że Ukraińcy zapędzili całą rodzinę do mieszkania i pierwszego zabili dziadka. W komorze. Z pistoletu. Mama słyszała suchy trzask. Sama schowała się z najmłodszym bratem pod łóżko i dzięki temu przeżyli napad.

Ciała zamordowanych spoczęły na grabowieckim cmentarzu. Zofia Kozłowska po wojnie mieszkała w Zamościu, a jej młodszy brat Lucjan – w Tarnowie. Oboje już nie żyją.

lew

Serce na nakrętki stanie nad zalewem

KRASNOBRÓD

Akcja trwała kilka tygodni. W jej efekcie, obok krasnobrodzkiego zalewu stanie niebawem specjalny, metalowy pojemnik w kształcie serca.

Kosztował 2,5 tys. zł. Będzie można do niego wrzucać plastikowe nakrętki, które potem mają być sprzedawane, a uzyskany zysk trafi na wybrane cele charytatywne.

– Przedsięwzięcie zostało zorganizowane przez pracowników naszego magistratu oraz różnych ludzi dobrej woli – podkreśla **Kazimierz Misztal**, burmistrz Krasnobrodu. – Chcieliśmy połączyć działania ekologiczne, recykling z ideą pomocy ludziom potrzebującym. To nasze serce na nakrętki spełni te wszystkie cele.

Zbiórka pieniędzy była prowadzona przez stronę internetową zrzutka.pl. O szczegółach całego przedsięwzięcia można było także przeczytać na Facebooku miasta i gminy Krasnobród. Do akcji włączyli się także sponsorzy: Hotel Ibis Styles z Tomaszowa Lubelskiego i jego właściciel **Błażej Bartecki**. Ów charakterystyczny, metalowy pojemnik niebawem stanie w sąsiedztwie krasnobrodzkiego zalewu.

– Zastanawiamy się jeszcze nad wyborem najbardziej odpowiedniego miejsca – mówi burmistrz.

bn

eprasa.pl 04d24f7231

Gminę Zwierzyniec czeka ważna inwestycja

Oczyszczalnia ledwie daje radę

ZWIERZYNIEC

Samorząd Zwierzyńca będzie musiał zmierzyć się z poważnym przedsięwzięciem. Rozbudową oczyszczalni ścieków, która zwłaszcza w sezonie turystycznym pracuje na pełnych, wręcz maksymalnych obrotach. Do magistratu trafiła właśnie pierwsza koncepcja tej inwestycji. Koszt przebudowy oszacowano w niej na ok. 3 miliony złotych.

Urszula Kolman: Powstaje obecnie wiele domków turystycznych. Można się domyślać, że każdy właściciel takiego obiektu zechce, aby podłączyć go do oczyszczalni ścieków.

Na posiedzeniu naszych połączonych komisji poruszaliśmy już problem oczyszczalni ścieków. Warto o nim wspomnieć także teraz – mówił radny **Adam Bartnik** na ostatniej sesji Rady Miejskiej. – Wszyscy wiemy, że oczyszczalnia w sezonie turystycznym nie jest w stanie przerobić wszystkich ścieków. Dzieje się to zwłaszcza wówczas, gdy przyjedzie wielu turystów. A przecież warto przypomnieć, że nie wszyscy mieszkańcy są jeszcze do oczyszczalni podłączeni.

Potrzeby są coraz większe

Radny tłumaczył, że sytuacją jest zaniepokojonych wielu mieszkańców gminy. Jego zdaniem rozbudowa oczyszczalni jest nieunikniona. Pytał też o plany i ewentualne działania w tej sprawie. Wygląda na to, że kłopot jest naprawdę poważny.

A przecież jeszcze kilka lat temu wydawało się, że miejscowa oczyszczalnia ścieków nie będzie już sprawiała żadnego problemu. W 2012 r. gmina Zwierzyniec zrealizowała projekt pt. „Porządkowanie gospodarki ściekowej w aglomeracji Zwierzyniec, w otulinie Roztoczańskiego Parku Narodowego". Inwestycja pochłonęła w sumie ok. 6,6 mln zł, z czego 4,6 mln zł stanowiło unijne dofinansowanie. Oczyszczalnię zmodernizowano. Wybudowano nowy reaktor, wielofunkcyjny budynek ze stacją odwadniania osadów oraz wyposażoną w pompownię ścieków surowych halę z tzw. stacją zlewczą na ścieki dostarczane w beczkach asenizacyjnych. Przebudowano także m.in. rurociągi pomiędzy poszczególnymi obiektami oraz wyremontowano drogę dojazdową do oczyszczalni.

Okazuje się jednak, że po kilku latach potrzeby są znacznie większe niż były jeszcze w 2012 roku. W Zwierzyńcu przybywa bowiem domów, a liczba turystów z roku na rok jest coraz większa. Dlatego oczyszczalnia pracuje z coraz większym trudem.

Miejscowe władze zdają sobie z tego sprawę. Już podjęto pierwsze działania. **Urszula Kolman**, burmistrz Zwierzyńca poinformowała o tym radnych na ostatniej sesji RM.

Może nastąpić przeciążenie

– Na razie nasza oczyszczalnia jest jeszcze wystarczająca, ale rzeczywiście, zwłaszcza w okresie od czerwca do sierpnia, pracuje na maksymalnych obrotach – potwierdziła burmistrz Urszula Kolman. – Dlatego też w okresie letnim trudno kogoś nowego podłączyć do kanalizacji. Niestety, przeciążenie naszej oczyszczalni może nastąpić w każdej chwili. Dlatego istnieje potrzeba jej rozbudowy. Zastanawiamy się jeszcze w jaki sposób tę inwestycję należy wykonać. Zanim powstanie projekt, postaramy się najpierw o kilka koncepcji.

Jedna z takich koncepcji właśnie trafiła do zwierzynieckiego magistratu.

– Przedwczoraj dostałam ją na biurko. Przejrzałam kosztorys, który się w niej znalazł. Wynika z niego, że inwestycja pochłonie 3 mln zł. Nadal czekamy jednak na inne koncepcje, w tym jedną z Lublina. Zobaczymy jakie znajdą się w niej rozwiązania i jakie zostaną oszacowane koszty. Wybierzemy oczywiście tą, którą uznamy za najkorzystniejszą dla gminy. 1 mln zł na ten cel już będziemy w naszym budżecie zabezpieczać. Myślę, że to byłby dobry początek.

Burmistrz Kolman uważa, że inwestycja powinna zostać przeprowadzona w najbliższych latach. Przekonuje jednak, że podłączenie nawet do tej zmodernizowanej oczyszczalni wszystkich miejscowości z gminy Zwierzyniec nie będzie możliwe.

– Taka oczyszczalnia musiałaby być bardzo, bardzo duża – mówiła Urszula Kolman. – Należy też pamiętać, iż znajduje się ona niemal w centrum Zwierzyńca. Wiążą się z tym różne niedogodności, w tym – od czasu do czasu – przykre zapachy. W przyszłości może niektóre miejscowości uda się do zwierzynieckiej oczyszczalni podłączyć. Warto byłoby jednak dążyć do tego, żeby pozostałe wsie miały w przyszłości własne oczyszczalnie, dostosowane do swoich potrzeb i z perspektywą rozbudowy.

Dlaczego nie?

Gmina Zwierzyniec bardzo się zmienia i to także należy wziąć pod uwagę.

– Powstaje obecnie wiele domków turystycznych. Można się domyślać, że każdy właściciel takiego obiektu zechce, aby podłączyć go do oczyszczalni ścieków – przewiduje burmistrz Kolman. – Trudno będzie tym ludziom powiedzieć „nie". Oni nas zapytają przecież dlaczego? Rozbudowa oczyszczalni jest zatem inwestycją, z którą gmina będzie musiała się zmierzyć.

Zwierzynieccy radni miejscy przyjęli chyba te tłumaczenia ze zrozumieniem, bo dyskusji na temat oczyszczalni na sesji RM nie kontynuowano.

bn

Każdy dział gospodarki potrzebuje informatyków

Rozmowa z dr. hab. inż. Krzysztofem Pancerzem, wykładowcą na kierunku informatyka w Uczelni Państwowej im. Szymona Szymonowica w Zamościu.

dr. hab. inż. Krzysztof Pancerz

■ Panie Profesorze, w tym roku w murach Uczelni Państwowej w Zamościu po raz pierwszy pojawią się studenci kierunku informatyka. Jak wynika z „Barometru Zawodów 2020" zawód ten cieszy się niesłabnącym zainteresowaniem wśród pracodawców. Czym jest to uwarunkowane?

– Cieszę się, że nareszcie w Zamościu istnieje możliwość bezpłatnego studiowania na kierunku informatyka. Jest kilka przyczyn niesłabnącego zainteresowania pracodawców informatykami. Przede wszystkim jest rzeczą oczywistą, że wiele dziedzin życia przechodzi aktualnie procesy silnej informatyzacji, które nie były obserwowane jeszcze kilkanaście lat temu, a czasami kilka lat temu. Za przykłady można podać administrację państwową i samorządową, służbę zdrowia, handel, a nawet usługi. Również wiele firm produkcyjnych wdraża w różnych obszarach swojej działalności narzędzia i technologie informatyczne. Trudny czas pandemii także spowodował u wielu pracodawców większe zainteresowanie narzędziami informatycznymi, przede wszystkim umożliwiającymi zdalną pracę i zdalne nauczanie. Można śmiało powiedzieć, że każdy dział gospodarki potrzebuje wykwalifikowanej kadry informatyków. Niewielu specjalistów z innych dziedzin posiada tak szeroki rynek pracy. Drugim powodem jest fakt, że w tej chwili pod pojęciem „informatyk" kryje się faktycznie bardzo szeroka gama różnych zawodów, np. administrator systemów komputerowych i sieci, programista, specjalista od przetwarzania i analizy danych, specjalista od technologii multimedialnych, itd. Tak więc informatycy mają bardzo szerokie pole do specjalizacji swoich umiejętności zawodowych, a dzięki temu do odnalezienia się w różnych obszarach życia i gospodarki. Kolejny powód niesłabnącego zainteresowania informatykami to bardzo szybki rozwój narzędzi i technologii informatycznych, w szczególności pojawianie się nowych. To zmusza pracodawców do poszukiwania nowych wykwalifikowanych pracowników.

■ W dobie cyfryzacji coraz większą rolę odgrywa reklama w Internecie. Idąc za trendem, UPZ proponuje studentom informatyki specjalność: technologie internetowe i multimedialne. Jakie umiejętności nabędą studenci informatyki w ramach tej specjalności?

– Cyfryzacja powoduje wzrost roli nie tylko e-marketingu, ale również e-edukacji, e-rozrywki i e-informacji. W tych właśnie obszarach, szczególnie szeroko wykorzystywane są różnorodne technologie internetowe i multimedialne. Stąd proponowana przez Uczelnię taka specjalność. Synergia tych technologii jest dzisiaj szczególnie widoczna. W ramach tej specjalności studenci nabędą umiejętności projektowania i implementacji rozwiązań webowych, bazodanowych, mobilnych i multimedialnych. Szczególna uwaga zostanie zwrócona na programowanie gier. Jak wiadomo rynek gier jest rynkiem dynamicznie rozwijającym się, a polscy producenci gier mają silną pozycję na świecie.

■ Drugą ze specjalności, jaką UPZ oferuje studentom informatyki jest bezpieczeństwo sieci informatycznych. W XXI wieku większość danych oraz informacji przechowywanych jest cyfrowo. Wzrasta zatem zapotrzebowanie na specjalistów, którzy będą chronić nasze dane przed cyberatakami. Jaką wiedzę zdobędą studenci, by skutecznie sprostać tym wyzwaniom?

– Zgadza się. Dane, informacje, a nawet wiedza przetwarzane i przechowywane są w postaci cyfrowej. Ponadto, bardzo często te procesy realizowane są w tzw. środowiskach chmurowych. Generalnie rzecz ujmując, przetwarzanie i przechowywanie danych w tzw. chmurze polega na realizacji tych procesów poza środowiskami lokalnych systemów komputerowych, realizowane są one na zewnątrz infrastruktury informatycznej firm i instytucji. Również użytkownicy prywatni, a więc my sami korzystamy z różnych usług oferowanych w chmurze. Ważnym trendem współczesnej informatyki jest tzw. wirtualizacja systemów komputerowych i sieci. Pomijając aspekty techniczne działania wirtualizacji, można powiedzieć, że technologie wirtualizacyjne i technologie chmurowe spowodowały znaczący wzrost zapotrzebowania na specjalistów od administrowania systemami i sieciami komputerowymi oraz od administrowania danymi, m.in. w zakresie bezpieczeństwa cybernetycznego. Nie trzeba w tym miejscu tłumaczyć jak istotne znaczenie ma bezpieczeństwo danych, jeśli wiele operacji na danych (w szczególności danych wrażliwych) odbywa się w narzędziach informatycznych. Stąd druga z proponowanych przez Uczelnię specjalności - bezpieczeństwo sieci informatycznych. W przypadku tej specjalności, studenci nabędą umiejętności przede wszystkim w zakresie technologii systemów i sieci komputerowych, w tym sieci bezprzewodowych oraz w zakresie infrastruktury, bezpieczeństwa systemów i sieci komputerowych.

■ Jak ocenia Pan bazę dydaktyczną Uczelni Państwowej w Zamościu dla kierunku informatyka?

– W murach Uczelni Państwowej w Zamościu po raz pierwszy pojawią się studenci kierunku informatyka. To specjalnie dla nich przygotowane zostały nowe laboratoria informatyczne posiadające sprzęt o parametrach zapewniających efektywną pracę przez wiele lat (więc bez problemu przez cały cykl studiów). Poza tym dostępne jest aktualne oprogramowanie, które wykorzystywane jest w profesjonalnej działalności firm i instytucji.

■ Praca w branży IT – jak wynika z Ogólnopolskiego Raportu Wynagrodzeń – przynosi informatykom nie tylko satysfakcję, ale również atrakcyjną pensję. Czy prawdą jest, że fachowcy w tej dziedzinie należą do jednych z najlepiej opłacanych w kraju i za granicą?

– Tak jak wcześniej wspomniałem, informatyk to dzisiaj wiele różnych zawodów. Na pewno wynagrodzenie uzależnione jest od konkretnej specjalizacji. Ale istnieją sytuacje, gdy faktycznie informatycy to jedni z najlepiej opłacanych fachowców w kraju i za granicą. Dotyczy to np. programistów znających zaawansowane technologie i języki programowania, często unikalne lub np. menedżerów projektów informatycznych. Aktualnie bardzo poszukiwanymi na rynku pracy, a co za tym idzie bardzo dobrze opłacanymi są specjaliści w terminologii angielskiej nazywani data scientists, a więc osoby zajmujące się analizą danych, w szczególności dużych zbiorów danych (z ang. big data). Generalnie obowiązuje oczywista zasada, że jeśli jesteś unikalnym na rynku pracy specjalistą, to możesz liczyć na atrakcyjną pracę, bardzo dobrze opłacaną. A w przypadku informatyków o taką unikalność nie jest trudno w związku z dynamicznie rozwijającymi się narzędziami i technologiami informatycznymi oraz pojawiającymi się bez przerwy nowymi pomysłami i trendami.

■ Uczelnia Państwowa w Zamościu podpisała kilkadziesiąt umów dotyczących praktyk studenckich. Gdzie studenci informatyki UPZ będą zdobywać wiedzę i umiejętności potrzebne w wykonywaniu zawodu w przyszłości?

– Każdy dział gospodarki potrzebuje wykwalifikowanej kadry informatyków. Ten fakt ma przełożenie na możliwości odbywania praktyki przez studentów informatyki. Uczelnia podpisała umowy o współpracy nie tylko z firmami z branży informatycznej, ale również z firmami z branży usługowej, handlowej, ochrony zdrowia i z jednostkami samorządu terytorialnego. Oczywiście największym podmiotem jest Asseco Poland. Myślę, że każdy student adekwatnie do swoich zainteresowań wybranym obszarem informatyki, znajdzie odpowiednie miejsce do odbycia praktyki.

■ Panie Profesorze deficyt kadrowy w branży IT rośnie. Czy studenci informatyki w Uczelni Państwowej w Zamościu będą mogli podjąć pracę jeszcze w trakcie studiów?

– Bardzo dobrze znam sytuację z innych polskich uczelni, pracując w przeszłości na kilku z nich oraz mając wiele kontaktów naukowych i dydaktycznych z innymi. W każdym przypadku występuje ta sama sytuacja, tj. studenci informatyki zarówno na studiach pierwszego, jak i drugiego stopnia podejmują pracę zawodową. Więc jestem pewny, że w naszej zamojskiej Uczelni nie będzie inaczej. Na pewno firmy otwarte są również na studentów, którzy już w trakcie studiów wykazują się odpowiednimi umiejętnościami i wiedzą w różnych obszarach informatyki. Pozostaje tylko życzyć wszystkim studentom, aby owocnie wykorzystali czas studiowania już od pierwszego roku, bo doświadczenie zawodowe można zacząć zdobywać już w takcie studiów, a to ma istotne znaczenie w dalszej karierze zawodowej.

Dziękuję za rozmowę.

DR

Artykuł Partnera

eprasa.pl 04d24f7231

fleszem
ZAMOŚĆ

■ **W ROCZNICĘ HITLEROWSKIEJ NAPAŚCI.** 1 września w Zamościu, w rocznicę napaści Niemiec hitlerowskich na Polskę, w katedrze zostanie o godz. 17 odprawiona msza święta w intencji Ojczyzny. Godzinę później na Rynku Wielkim rozpocznie się manifestacja patriotyczna. Będzie ceremoniał wojskowy, okolicznościowe wystąpienie Prezydenta Miasta Zamość, apel pamięci i salwa honorowa.

■ **W III LO BĘDZIE CIEPLEJ.** Zakończono prace przy termomodernizacji budynku III LO w Zamościu. W ramach tego zadania docieplono stropodachy, wykonano izolację fundamentów oraz opaskę wokół budynku, przeprowadzono termomodernizację ścian zewnętrznych i pomalowano elewację. W szkole wymieniono też część okien i drzwi, wykonano instalację grzewczą i zamontowano nowe grzejniki. Placówka została wyposażona w system telemetryczny (automatyka BMS), który umożliwia sterowanie ogrzewaniem. Termomodernizacja III LO jest elementem większego projektu pn. „Termomodernizacja obiektów użyteczności publicznej (oświatowych) w mieście Zamość – cz. II ".

■ **BUDUJĄ BOISKO PRZY ZSZP NR 4.** Wielofunkcyjne boisko powstaje przy Zespole Szkół Ponadpodstawowych nr 4 z Oddziałami Integracyjnymi. Będzie miało syntetyczną nawierzchnię, zostanie ogrodzone, a teren będzie oświetlony. Zadanie realizuje Miasto Zamość, inwestycja ma być gotowa do 30 października.

■ **DLA TYCH, KTÓRZY POTRZEBUJĄ POMOCY**. Pełnoletni mieszkańcy miasta ze znacznym bądź umiarkowanym stopniem niepełnosprawności, którzy potrzebują pomocy w wykonywaniu codziennych czynności i funkcjonowaniu w życiu społecznym, mogą zgłaszać się do Stowarzyszenia „Magiczny Ogród", które realizuje program pn. „Asystent osobisty osoby niepełnosprawnej" – edycja 2019-2020. Osoby zainteresowane uzyskaniem wsparcia w ramach tego programu powinny skontaktować się ze Stowarzyszeniem „Magiczny Ogród", ul. Wiejska 13 lok. 1, tel.48 537 260 500, e-mail: magiczny.ogrod@o2.pl.

■ **GŁOSUJCIE, WYBIERAJCIE.** 24 sierpnia ruszyło głosowanie internetowe na projekty do Budżetu Obywatelskiego Miasta Zamość na 2021 rok. Każdemu uprawnionemu do głosowania mieszkańcowi przysługuje jeden głos. Może go oddać wyłącznie na projekt osiedla, na którym mieszka, oraz jeden głos na jeden projekt ogólnomiejski. Głosowanie odbywa się poprzez stronę internetową Urzędu Miasta. Potrwa do 20 września. Głosowania tradycyjne na każdym osiedlu rozpoczną się 21 września.

m

Historia kobiety, która nie może wyrwać się z pułapki zadłużenia wobec ZGL

Samotną matką być

ZAMOŚĆ

Bez wody bieżącej, łazienki, kanalizacji, w zagrzybionym po sam sufit mieszkaniu pani Bożena samotnie wychowuje syna. Ma też długi i wiele innych problemów.

Pani Bożena chciałaby, aby jej syn wychowywał się w godnych warunkach.

Mieszkam raz u jednej córki, raz u drugiej, czasami u mamy. Nie mogę w tym mieszkaniu wychowywać dziecka. Moje dziecko nie ma gdzie się umyć, już nie wspomnę o wiaderku, które spełnia funkcję toalety – skarży się matka.

O sprawie usłyszeliśmy od pani Izy, która zainteresowała się losem samotnej matki.

– Pani Bożenka ze względu na stan zdrowia, swój i dziecka przyszła do mojego gabinetu. Chciała sprawdzić dlaczego syn ciągle choruje. Wyniki badań nie były dobre. Zapytałam o warunki życia. Pani Bożenka opowiedziała mi swoją historię. Pojechałam do tego mieszkania. To, co zobaczyłam, bardzo mnie poruszyło. Zbulwersowało mnie otoczenie, w jakim mieszka. Wcześniej mieszkała na Starowiejskiej. Wszyscy zostali stamtąd przeniesieni. Każdy dostawał mieszkanie podobne do tego, jakie przydzielono pani Bożence. Niektóre nawet gorsze, zależnie od zadłużenia. Pięcioro dzieci pani Bożenki jest już dorosłych, syn na studiach, ale nikt nie jest na tyle dobrze sytuowany, by wziąć matkę z bratem do siebie. Każdy ma swoje życie. Pracują, mają swoje dzieci, od niej nie wołają pomocy, ale ona stara się im pomagać, choćby przypilnować dzieci.

Od Starowiejskiej do Weteranów

Pani Bożena do 2015 r. mieszkała przy ul. Starowiejskiej, z mężem i sześciorgiem dzieci. Jej rodzina popadła w długi, bo trzeba było przede wszystkim, jak mówi, wychować dzieci, a nie było „pięćset plus". Kiedy lokatorzy baraku musieli opuścić swoje mieszkania, rodzina pani Bożeny otrzymała od ZGL mieszkanie przy Weteranów.

– Bez wody, bez ubikacji... Gdy zobaczyłam te warunki zdecydowaliśmy się z całą rodziną, wtedy jeszcze był z nami mój mąż, na wynajęcie stancji. Przez wiele lat tułaliśmy się od stancji do stancji. Mąż nadużywał alkoholu, dzieci dorosły i poszły w świat, postanowiłam się wyprowadzić. W 2017 roku przyszłam na Weteranów – mówi nasza rozmówczyni. Pani Bożena pokazuje umowę najmu.

– Proszę spojrzeć w umowie mam łazienkę, ubikację… A to nieprawda. Jest tylko grzyb. Utrzymuję się z zasiłku i 500 plus. Pracuję dorywczo. Naciułałam pieniędzy i wymieniłam okna. Kupiłam nowe drzwi, jeszcze nie są zamontowane, bo obawiam się, że pijaki je zniszczą. Wyrównałam ściany, do wymiany są podłogi, bo całe chodzą. Wydawało mi się, że pozbyłam się grzyba w kuchni, bo był do sufitu. Ale on dalej wychodzi. Mam go w uszach, gardle. Syn choruje na nieżyt górnych dróg oddechowych i czasem jest tak, że nie chodzi do szkoły. Jeździ do sanatorium. Sikają nam pod drzwiami, pod oknem, stukają, krzyczą po całych nocach. Jak ja mogę w takich warunkach wychowywać syna? Nieraz uciekałam z nim w nocy przez drugie okno, które wychodzi na ulicę – opowiada pani Bożena. Dodaje, że ZGL pozostaje niewzruszony z uwagi na jej zadłużenie.

Rozterki matki

– Walczę o lepsze mieszkanie, ale moje pisma nie pomagają. Mam 2 tysiące złotych długu. Wczoraj byłam u urzędnika w wydziale komunalnym. Zapytał mnie czy wiem, dlaczego dostałam takie mieszkanie, usłyszałam, że miałam zadłużenie. Ale przecież są inne socjalne mieszkania, a nie w takim miejscu i warunkach. Mam przecież dziecko, które nie może nikogo zaprosić do domu. Kto puści na to podwórko swoje dziecko? – pyta rozgoryczona matka. Tłumaczy, że z tego powodu jej syn jest stygmatyzowany w szkole.

Gdy nastała pandemia i uczniowie musieli brać udział w lekcjach zdalnych, pani Bożena wyprowadziła się do bratanicy.

– Psychicznie jestem u granic wytrzymałości. Chciałabym synowi nieba przychylić jak każda matka. Urzędnik z wydziału zarzucił mi, że wcale tam nie mieszkam. A jak mogłam mieszkać, jak nie mam Internetu, a nauka była zdalna? – podkreśla pani Bożena.

Zostałam bezdomna

Wielokrotnie pani Bożena zapraszała do mieszkania przy Weteranów miejskich urzędników.

– Byli raz, gdy uległam zaczadzeniu i wylądowałam w szpitalu. Mam niedrożny komin. Niebezpiecznie jest tu mieszkać w zimie. Wiem, że zawalił mi się komin, bo coś mi w nocy walnęło. I teraz urzędnicy będą to sprawdzać. Mieszkanie zadymione. Nie mogę palić, bo dym wychodzi ścianami. Zbadano poziom zanieczyszczenia w mieszkaniu. Stwierdzono kilkaset razy przekroczone normy. A poza tym nie zrobili nic. Wiedzą w jakim środowisku wychowuję syna. Mam zadłużenie i koniec – mówi rozgoryczona matka.

Pani Bożena spotkała się z ówczesną wiceprezydent **Małgorzatą Bzówką**.

– Pani Bzówka prosiła mnie bym napisała pismo. W odpowiedzi otrzymałam informację, że mam zadłużenie i ZGL nie przedłużył mi umowy najmu. Rachunki płacę, nie mam stałego miejsca zameldowania. Jestem oficjalnie bezdomna. Wykładam ciężko zarobione pieniądze i zasiłkowe na nieswoje mieszkanie – mówi. Dodaje, że od MCPR-u chciała zaświadczenie o warunkach bytowo-socjalnych, ale powiedziano jej, że nie wydają takich.

– Pracownicy widzą, że ja ciągle do domu i w domu coś robię, ale nie wystawią mi takiego zaświadczenia, nie poprą mnie. Poprosiłam pieczę zastępczą o poparcie. Zapytałam koordynatorkę czy chciałaby tu mieszkać? Wszędzie byłam. Radca prawny pisał mi pisma, a w nich, że to nie są warunki dla dziecka. Składałam je w latach 2017 i 2018. W ubiegłym roku napisali, że nie należy mi się mieszkanie, bo jestem osobą bezdomną, ZGL nie przedłużył mi najmu. Przebywam tu nielegalnie, płacę rachunki, czynsz, 22,50 zł za metr kwadratowy. Mam tych metrów 29 – mówi kobieta i rozkłada ręce z bezsilności.

Wszystko zależy od lokatora

Zakład Gospodarki Lokalowej w Zamościu odniósł się do naszych pytań. Prezes zarządu **Magdalena Dołgan** wyjaśniła czym jest lokal socjalny w świetle przepisów z 2015 r., kiedy to miał miejsce przydział tego mieszkania pani Bożenie. „Lokal socjalny to lokal nadający się do zamieszkania ze względu na wyposażenie i stan techniczny, którego powierzchnia pokoi przypadająca na członka gospodarstwa domowego najemcy nie może być mniejsza niż 5 mkw., a w przypadku jednoosobowego gospodarstwa domowego 10 mkw., przy czym lokal ten może być o obniżonym standardzie. Dostęp do źródła zaopatrzenia w wodę i do ustępu może znajdować się poza budynkiem". Potwierdziła, że podstawą do kierowania osób do lokali socjalnych jest zadłużenie czynszowe. Dodatkowo konsekwencją rosnącego wobec miasta zadłużenia jest wyrok eksmisyjny. Pani prezes zauważyła, że podjęcie starań w celu zawarcia umowy najmu, nabycia tytułu prawnego do lokalu czy uzyskanie meldunku leży w gestii lokatora. Od jego postawy i wykonania przez niego jakichkolwiek kroków celem spłacenia długu, zależy możliwość poprawy sytuacji mieszkaniowej.

AP

Epidemia trwa, ale rok szkolny trzeba zacząć

ZAMOŚĆ

Samorząd zapewnia, że wszystkie placówki przygotowały się do otwarcia po wakacyjnej przerwie.

Zamojskie przedszkola przyjmą 1823 dzieci, szkoły podstawowe 4840 uczniów, a średnie – 6666. Czy będą uczyć się bezpiecznie?

– Będziemy na bieżąco monitorować sytuację, jesteśmy w stałym kontakcie z dyrektorami placówek, a także Powiatową Stacją Sanitarno-Epidemiologiczną. Jeśli zajdzie taka potrzeba, podejmiemy decyzję o zamknięciu szkół – zapewnił **Andrzej Wnuk**, prezydent Zamościa.

Miasto zapewnia, że wdrożono w nich wszelkie procedury zalecane przez MEN, MZ i GIS.

W przedszkolach rodzice starszych dzieci nie będą z nimi wchodzić do budynku, a tylko przekazywać pracownikom, a później odbierać. Wyjątek będzie robiony jedynie dla maluszków. Przedszkolaki muszą być odbierane do godz. 16.30, bo później w budynkach prowadzona będzie dezynfekcja pomieszczeń i sprzętów.

Reżim sanitarny ma obowiązywać w szkołach. Już wiadomo, że nie będą organizowane większe wydarzenia jak jubileusze, choinki, zawody sportowe, konkursy międzyszkolne.

W każdej z placówek zostaną uruchomione wszystkie możliwe wejścia, by ograniczyć grupowanie się uczniów w jednym miejscu. Nie będą otwierane szatnie. Wszyscy mają się przebierać w salach lekcyjnych. Najliczniejsze szkoły przechodzą od września na system zmianowy, a więc lekcje potrwają do późnych godzin popołudniowych. Możliwe, że niektóre placówki wprowadzą obowiązek noszenia maseczek na przerwach. Wszędzie zostały przygotowane miejsca izolacji dla uczniów, którzy będą mieli objawy chorobowe.

W każdej szkole, w widocznych miejscach, będą umieszczane informacje na temat zachowań, które mają na celu zmniejszenie rozprzestrzeniania się wirusa. Niektórzy dyrektorzy rozważają zakup kamer internetowych do prowadzenia lekcji online bezpośrednio z klasy, jeżeli zajdzie taka potrzeba.

– Prosimy, by rodzice porozmawiali z dziećmi i wyjaśnili, że należy stosować się do nowych procedur i regulaminów, że trzeba często myć ręce, a każdy przypadek złego samopoczucia od razu zgłaszać nauczycielowi. Apelujemy, by nie wysyłać do przedszkola lub szkoły dzieci z objawami przeziębienia czy temperaturą – mówi **Agnieszka Kowal**, dyr. Wydziału Oświaty Urzędu Miasta.

W każdej z placówek jest zapas środków dezynfekcyjnych, zakupiono termometry. O dodatkowe dostawy dyrektorzy złożyli już wnioski do MEN. Starają się o przekazanie ponad 2 tys. 5-litrowych pojemników z takimi płynami. Wnioskowali również o dostawy blisko 40 tys. maseczek ochronnych.

ak

eprasa.pl 04d24f7231

Inwestycja budzi emocje. Inwestor zrobił kolejny krok

Co dalej ze spalarnią śmieci?

ZAMOŚĆ

Regionalny dyrektor ochrony środowiska w Lublinie wydał tzw. uzgodnienia dotyczące realizacji przedsięwzięcia pn. „Rozbudowa Ciepłowni w Zamościu w oparciu o gospodarkę obiegu zamkniętego". Chodzi o planowaną przez Veolię Wschód budowę spalarni śmieci.

Spalarnię Veolia Wschód chce uruchomić w 2021 r. przy ul. Hrubieszowskiej, niemal na granicy Zamościa i gminy Zamość. Spółka wielokrotnie zapewniała, że będzie ona nowoczesna i wykonana na podstawie najbardziej proekologicznych technologii. Okolicznych mieszkańców to nie przekonywało. Pisali o swoich obawach na forach internetowych, prosili też o interwencję media oraz organizacje ekologiczne. W lipcu ub. roku zorganizowali przy ul. Hrubieszowskiej w Zamościu protest. Uczestniczyło w nim kilkaset osób – mieszkańców Zamościa i okolicznych miejscowości.

Nadal będziemy protestować

Protestujący tłumaczyli, iż obawiają się, że Veolia Wschód będzie sprowadzać odpady z całej Polski, a nawet Europy; że substancje z nowej instalacji, która powstanie w ciepłowni, mogą zatruwać okolicę na przestrzeni przynajmniej kilku kilometrów, a wartość ich działek i domów spadnie przynajmniej o połowę. Martwili się także, że w hałdach śmieci gromadzonych przez Veolię Wschód zalęgną się szczury i robactwo, które trudno będzie wyplenić.

Obawy nie minęły.

– Śledzimy, co się dzieje w tej sprawie. I to nadal jest bardzo niepokojące – podkreśla **Konrad Dziuba**, członek Komitetu „Nie dla spalarni śmieci w Zamościu". – Planowana inwestycja na pewno będzie miała charakter komercyjny. Obawiamy się także z tego powodu, czy naprawdę wszystkie normy będą spełnione. Poza tym, bez wątpienia owa spalarnia negatywnie wpłynie na wizerunek Zamościa i regionu. Jest zresztą wiele spraw, które nas niepokoją. Dlatego nadal będziemy tę inwestycję oprotestowywać. Zastanawiamy się jeszcze w jakiej formie. Ruch teraz będzie należał do władz Zamościa. Mamy nadzieję, że tam nas wysłuchają.

W zamojskim UM toczyło się już postępowanie w tej sprawie. Zostało ono przez prezydenta Zamościa **Andrzeja Wnuka** zawieszone do czasu przedstawienia przez Veolię Wschód raportu oddziaływania na środowisko tej inwestycji. Ponadto pojawiły się wątpliwości, czy to magistrat powinien wydać taką decyzję. Miasto jest właścicielem 400 akcji Veolii Wschód. Zdaniem zamojskich urzędników to rodziło podejrzenie, że sprawę będzie rozpoznawał organ, który jest „w pewnej relacji z wnioskodawcą". Mogło to budzić podejrzenia o stronniczość. Miasto chciało, aby decyzję wydała Regionalna Dyrekcja Ochrony Środowiska w Lublinie. Spór rozstrzygnął sąd administracyjny, który uznał 19 marca 2019, że jednak decyzję powinien wydać zamojski magistrat.

Poniedziałkowa konferencja prasowa „Veolii Wschód".

Śmieci tylko z regionu

Postępowanie dotyczące budowy spalarni Veolii Wschód zostało odwieszone, a raport Veolii przekazano do RDOŚ, sanepidu oraz Wód Polskich. Dwie ostatnie instytucje zgodziły się już na taką inwestycję, o czym informowały media. Ostatnio dołączył do nich także RDOŚ, który wydał tzw. uzgodnienia dla realizacji inwestycji. Uwzględniono w nich niektóre postulaty protestujących. Jakie? Spalane w ciepłowni śmieci będą mogły pochodzić jedynie z Zamościa i województwa lubelskiego. Zostało to zdefiniowane w następujący sposób: „Odpady (...) należy pozyskiwać wyłącznie z Regionu Zamość wyznaczonego w Planie Gospodarki Odpadami dla województwa lubelskiego, ewentualnie z terenu województwa lubelskiego".

Zatem obawy o to, że śmieci będą sprowadzane do planowanej spalarni z całej Polski, a nawet Europy wydają się obecnie nieuzasadnione. Szczegółowo wskazano także jakie działania inwestor musi podjąć na etapie realizacji inwestycji oraz późniejszej eksploatacji. To m.in. optymalizacja czasu pracy nowej instalacji, ograniczenie emisji spalin i hałasu podczas budowy. Wyszczególniono także kody odpadów, jakie będzie można „kierować do termicznego przekształcenia" oraz ściśle określono warunki ich magazynowania. Przestrzeń wokół obiektu „należy otoczyć pasem zieleni izolacyjnej, wielopiętrowej z doborem gatunków iglastych i liściastych, występujących w naturalnym środowisku otaczającym teren inwestycji, zgodnie z zapisami miejscowego planu zagospodarowania przestrzennego".

Co dalej? Teraz decyzję środowiskową w sprawie powstania spalarni wyda (lub nie) miasto. Na jej podstawie inwestor będzie mógł w zamojskim magistracie starać się o pozwolenie na budowę nowej instalacji. Na tym etapie mieszkańcy Zamościa i okolicznych gmin także będą mogli składać swoje uwagi i wnioski. To nie wszystko. Miasto czeka na odpowiedź z Ministerstwa Klimatu, które miało jakiś czas temu określić listę instalacji przeznaczonych do termicznego przekształcania odpadów komunalnych lub pochodzących z przetwarzania odpadów komunalnych.

Awarie przemysłowe? To nie u nas

W poniedziałek (31 sierpnia) Veolia Wschód zorganizowała przed schodami zamojskiego Ratusza briefing prasowy, w której informowano o „postępach i przyszłości projektu rozbudowy ciepłowni w Zamościu o instalację odzysku energii". Dziennikarze dowiedzieli się wówczas o szczegółach uzgodnienia RDOŚ. Zostało ono wydane na podstawie analizy liczącego 400 stron raportu oceny oddziaływania na środowisko przygotowanego jakiś czas temu przez Veolię Wschód dla planowanej inwestycji oraz na podstawie ekspertyzy Instytutu Chemicznej Przeróbki Węgla w Zabrzu.

„Do ważniejszych konkluzji postanowienia RDOŚ należy na pewno ta, że planowane przedsięwzięcie nie zalicza się do grupy zakładów stwarzających zagrożenie awariami przemysłowymi" – czytamy w komunikacie przygotowanym przez Veolię Wschód dla dziennikarzy. „Zdaniem RDOŚ w Lublinie, realizacja przedsięwzięcia nie wymaga także utworzenia obszaru ograniczonego użytkowania".

Niewykluczone, że wpisanie inwestycji na specjalną listę Ministerstwa Klimatu nie będzie konieczne. Dlaczego? Podczas konferencji **Andrzej Piotrowski**, kierownik projektów „Waste to Energy" Veolii Wschód, mówił o planowanej liberalizacji przepisów w tej sprawie. Mówiąc w skrócie: za jakiś czas po prostu nie będzie prawdopodobnie takiego wymogu, co może – jak tłumaczono – spowodować w kraju większą stabilizację cen za ciepło i odpady. Dziennikarze dowiedzieli się także m.in., że dzięki budowie nowej instalacji ciepłownia będzie w przyszłości zużywać mniejsze ilości węgla.

Szczegóły wszystkich pozwoleń i planów Veolii Wschód są dostępne na stronach internetowych spółki. – Już dziś zachęcamy zainteresowanych mieszkańców do uczestnictwa w planowanych konsultacjach społecznych – mówił podczas spotkania **Roman Trześniowski**, członek zarządu oraz dyrektor ds. rozwoju Veolii Wschód.

Szczegółowy raport RDOŚ jest dostępny na naszej stronie internetowej www.kronikatygodnia.pl.

bn

Kolejne płatne parkingi przy Starówce

ZAMOŚĆ

Płatne parkowanie, ale jak tłumaczą urzędnicy... w trosce o mieszkańców i turystów. Na zamojskiej starówce auta można zostawiać tylko na płatnych parkingach (mieszkańcy mają specjalne karty i parkują za darmo). Od 1 września za parkowanie trzeba też płacić na parkingach przy parku miejskim i przy ul. Partyzantów przy PZU. Nowe zasady wzbudziły kontrowersje.

O tym, że na parkingach przy miejskim parku oraz przy ul. Partyzantów trzeba będzie płacić, powiadomiliśmy czytelników „Kroniki Tygodnia" wcześniej na naszych stronach internetowych. Pod tekstem szybko pojawiło się kilkadziesiąt komentarzy. Część osób było rozgoryczonych.

31 sierpnia parking przy ul. Partyzantów był ciągle zatłoczony. Jak będzie po 1 września?

„Niedługo wszędzie, gdzie nie staniesz, będzie trzeba płacić" – napisała z żalem pani Monika. „Jeszcze trochę to będziemy uiszczać wpłaty za wdychane powietrze. Wszystko płatne, szukają pieniędzy na każdym kroku!" – złościła się internautka o imieniu Stefania. „Paranoja" – dodał ktoś jeszcze.

Idea płatnego parkowania

W dyskusji nie brakowało także innych głosów, choć trzeba przyznać były one mniej liczne. „Wszystko jedno. Nigdy nie mogłam tam zaparkować, bo nie było wolnych miejsc" – napisała pani Anna. „Nie ma co się martwić" – uspokajał ktoś inny, ale chyba z lekką nutką ironii. „Na starówce można spokojnie parkować. Straż tego nie pilnuje".

Parkowanie na Starym Mieście i w jego okolicach to od lat gorący temat. Poprzednie władze Zamościa zapowiadały poważne zmiany. Sytuację miały poprawić remonty dużych parkingów m.in. przy Bramie Szczebrzeskiej, przy ul. Partyzantów (obok budynku PZU) oraz przy zamojskim parku. W 2011 roku opracowano nawet specjalny program budowy parkingów. Za unijne środki parkingi wyremontowano. Mieszkańcy i turyści korzystali z nich bezpłatnie.

Kłopot w tym, że samochodów w mieście z roku na rok przybywa. Od pewnego czasu nie można na tych parkingach wcisnąć nawet szpilki, a co dopiero zaparkować normalnie auto. Od wtorku Zarząd Dróg Grodzkich zmienia zasady. Opłaty będą teraz pobierane na parkingu przy parku miejskim oraz przy ul. Partyzantów.

„Strefę płatnego parkowania ustala się na obszarach charakteryzujących się znacznym deficytem miejsc postojowych, w celu zwiększenia rotacji parkujących samochodów. Oba parkingi są przepełnione pojazdami, które bardzo często zajmują miejsca postojowe przez cały dzień. Potrzeba poboru opłat za postój w tych miejscach wynika wprost z idei płatnego parkowania" – uzasadnia ZGD w komunikacie.

To dobre rozwiązania

– Należy podkreślić, że ten pomysł nie wynika z tego, iż chcemy łupić kierowców z pieniędzy. Bo takie stwierdzenia już można usłyszeć. Po prostu musieliśmy się z tą sytuacją zmierzyć – podkreślił na wstępie **Marcin Nowak**, dyrektor zamojskiego ZDG. – Byłem niedawno na obu parkingach, gdzie będą wprowadzone opłaty. Tam niemal wszystkie miejsca były zajęte. Tymczasem obok, przy tzw. „Lunecie", parking był do połowy pusty. To trzeba zmienić, wyrównać. Opłaty mają wprowadzić swoistą rotację i spowodować większe wykorzystanie dostępnych miejsc.

Nie tylko o to urzędnikom z ZDG chodzi.

– Niebawem rozpocznie się remont parkingu na placu Stefanidesa i placu Wolności na Starym Mieście. To także musimy przecież wziąć pod uwagę – tłumaczy dyrektor Marcin Nowak. I dodaje: – Jesteśmy przekonani, że te zmiany nie wpłyną negatywnie na ruch turystyczny, bo turyści chętnie płacą za parkowanie i z tym nie mamy kłopotu. A osoby pracujące w sąsiedztwach parkingów, które zostaną włączone do płatnej strefy, będą mogły wykupić specjalne karty abonamentowe. To będzie rocznie kosztować 500 zł, co jak obliczyliśmy wynosi ok. 2 zł za każdy dzień. Niektórzy już z tego korzystają. Poza tym, co także warto podkreślić, płatne parkowanie obowiązuje tylko w dni robocze (w soboty, niedziele i święta zaparkujemy bezpłatnie – przyp. red.). To będą dobre rozwiązania. Nie ma zatem powodu do niepokoju.

Czy to się potwierdzi? Niebawem zobaczymy. Dyrektor Marcin Nowak przypomina, że wokół Starego Miasta nadal będą funkcjonować parkingi bezpłatne: przy „Lunecie" (chodzi o byłą bazę MZK, za Urzędem Wojewódzkim), obok Wartowni, przy ul. Droga Męczenników Rotundy, a także przy „hubie" komunikacyjnym (centrum przesiadkowe przy ul. Peowiaków, niedaleko budynku Urzędu Gminy Zamość).

bn

eprasa.pl 04d24f7231

fleszem TOMASZÓW LUB.

Miasto Tomaszów Lub.

■ **W 100 ROCZNICĘ ŚM. WOJCIECHA GOLCA.** 22 sierpnia w kościele pw. św. Józefa w Tomaszowie Lub. odbyły się uroczystości upamiętnienia 100. rocznicy śmierci **Wojciecha Golca**, policjanta bestialsko zamordowanego na służbie przez bolszewików w sierpniu 1920 roku. Na mszy, którą w intencji funkcjonariusza odprawił ks. **Grzegorz Chabros** obecni byli Piłsudczycy ze sztandarem ze Związku Piłsudczyków RP Oddział w Tomaszowie Lub., przedstawiciele KPP oraz Tomaszowski Szwadron w barwach 1-go Pułku Kawalerii KOP.

■ **SPRAWDŹ, O KTÓREJ DO BIBLIOTEKI.** Od 1 września MBP w Tomaszowie oraz jej Filia nr 1 będą otwarte od godz. 8 od poniedziałku do piątku. Z tym, że MBP w poniedziałki, środy i piątki będzie czynna do 16, we wtorki i czwartki do 18. Filia nr 1 w poniedziałki, wtorki i piątki do 16, a w środy i czwartki godzinę dłużej. Soboty i niedziele zamknięte.

■ **MALI MISTRZOWIE.** 22 sierpnia w Biłgoraju odbył się XXVIII Puchar Małych Mistrzów. Wszyscy zawodnicy Klubu Karate Tradycyjnego Tomaszów Lubelski biorący udział stanęli na podium. Oto wyniki, jakie osiągnęli: kata I miejsce: **Lena Mrozik**, **Amelia Mrozik**, **Julia Grzechnik**; kata II miejsce: **Maja Szabat**, **Oliwia Krawczyk**, **Kinga Mosór**, **Katarzyna Mosór**, **Mikołaj Kielar**, **Gabriela Dzika**; kata III miejsce: **Faustyna Paczos** (także kumite III miejsce); kata IV miejsce: **Hubert Ciechaniewicz**; kumite I miejsce: Kinga Mosór.

■ **KTO DO TAŃCA?** Grupa taneczna New Wave Two działająca przy Tomaszowskim Domu Kultury ogłasza nabór na rok szkolny 2020/21. Mile widziane są młodzież i dzieci od 6. roku życia. Zapisy przyjmuje w sekretariacie TDK-u (tel. 84 664 44 51).

Gmina Bełżec

■ **TYLKO I AŻ MUZYKA.** Już 4-6 września przy Gminnym Ośrodku Kultury w Bełżcu odbędzie się II edycja Przeglądu Twórczości Ludowej im. Anieli Gmoch dofinansowana z programu EtnoPolska 2020. Na początek będą warsztaty tradycyjnego śpiewania. Poprowadzi je śpiewaczka i animatorka kultury **Katarzyna Chadoń**. 6 września o godz. 14 przy zabytkowej cerkwi pw. św. Bazylego Wielkiego w Bełżcu nastąpi uroczyste otwarcie przeglądu. Wtedy też wystąpią soliści, zespoły śpiewacze i kapele ludowe, a uczestnicy warsztatów tradycyjnego śpiewu zaprezentują czego się nauczyli. Z uwagi na niebezpieczeństwo związane z koronawirusem zrezygnowano z prezentacji rękodzieła. Nie będzie też regionalnych potraw. Przegląd skupi się więc tylko na muzyce.

Gmina Krynice

■ **DOTACJA POTWIERDZONA.** Gmina Krynice podpisała umowę, potwierdzającą przyznanie dotacji z Ministerstwa Sportu na budowę boiska przy miejscowej szkole. Z „Programu rozwoju lokalnej infrastruktury sportowej – Sportowa Polska" krynicki samorząd otrzyma ponad 360 tysięcy złotych. Przetarg zostanie ogłoszony niebawem. Boisko powinno być gotowe do końca przyszłorocznych wakacji, a od września będą mogli z niego korzystać uczniowie.

Radni dali wójt absolutorium. Skargę na jej decyzję przekazali do SKO

Skargę na wójt rozpatrzy kolegium

GM. TOMASZÓW LUB.

Radni gminy Tomaszów Lubelski jednogłośnie udzielili wójt Marzenie Czubaj-Gancarz wotum zaufania, a potem absolutorium. Skargę na nią przekazali do Samorządowego Kolegium Odwoławczego w Zamościu. Chodzi o błędną decyzję w sprawie odrolnienia gruntu.

Wójt Marzena Czubaj-Gancarz otrzymała absolutorium.

Najwięcej czasu na sesji, która odbyła się 21 sierpnia poświęcono raportowi o stanie gminy Tomaszów Lub. i sprawozdaniu z wykonania budżetu za 2019 rok. Raportu nie odczytano w całości (liczy 141 stron), ale przedstawiono go w skrócie. Mieszkańcy mogli się z nim zapoznać, bo od 8 sierpnia był dostępny w Biuletynie Informacji Publicznej. Mogli też do 20 sierpnia zgłosić swój udział w debacie podczas sesji. Nikt tego jednak nie zrobił.

Z raportu o stanie gminy wynika, że chociaż w powiecie liczba mieszkańców maleje, to gminy Tomaszów to nie dotyczy. Na koniec 2019 r. mieszkało w niej 11 358 osób. W ub.r. po raz pierwszy od 4 lat liczba urodzeń była wyższa od liczby zgonów (109/103).

Rekordowy rok

Najwyższy w historii budżet, najwięcej środków przeznaczonych na inwestycje, najwięcej pozyskanych dotacji zewnętrznych – taki był rok 2019 dla gminy Tomaszów Lub. Inwestycje kosztowały w sumie blisko 15 milionów zł. W ramach funduszu sołeckiego zrealizowano zadania na kwotę ponad 613 tys. zł.

Na podatkach gmina się nie dorobiła. Jak zaznaczono w raporcie mimo inflacji gminna już kolejny rok nie podnosiła stawek podatków obowiązujących na jej terenie. Uzasadniono, że „jest to działanie prospołeczne i podyktowane troską o obywateli". Budżet gminy boryka się jednak z tym, że niektórzy mieszkańcy nie płacą systematycznie za śmieci. Zadłużenie to już ponad 110 tys. zł. Wydatki gminy na śmieci się nie bilansują i obciążają budżet. To dlatego od kwietnia tego roku zmieniono zasady naliczania opłat za gospodarowanie śmieci. Chociaż są one zabierane od każdego gospodarstwa, w 2019 r. odkryto 6 nielegalnych wysypisk.

Jak stwierdzono w raporcie o stanie gminy problemem jest ciągle „niewystarczająco rozwinięta branża turystyczna i okołoturystyczna" oraz infrastruktura turystyczna. To nie pozwala na wykorzystanie potencjału.

Dozować inwestycje

Podczas debaty nad raportem o stanie gminy radna **Ewa Mikuła** prosiła, by „dozować" inwestycje, rozdzielać je na różne miejscowości.

– Ostatnio robi się dużo przeważnie w tych samych miejscowościach. Jeśli przykładowo buduje się w Łaszczówce salę gimnastyczną, to powinno się tam przez dwa czy trzy lata nic więcej nie robić. Jeśli na przykład w Jezierni droga jest zrobiona, będzie modernizowana, to dlaczego będzie światło ziemią kładzione? – tłumaczy radna Mikuła.

Przytyk dotyczył wymiany oświetlenia na nowoczesne w Rudzie Wołoskiej. Wójt **Marzena Czubaj-Gancarz** wytłumaczyła, że nie miała na wymianę oświetlenia wpływu, bo to zakład energetyczny sam wybrał sobie miejscowość, w której teraz wymieni lampy. Zapytał tylko, czy gmina będzie partycypować w kosztach wymiany czy nie.

– Nie oszukujmy się. Dla mnie to powinno być tak, że najpierw pytam się pani wójt, czy zechce, żeby w tej miejscowości było położone światło, a nie stawia się przed faktem dokonanym – uważa Ewa Mikuła.

– Myślę, że po równo się inwestuje w gminie. Radnej chodziło o świetlicę w Pasiekach, bo jako jedyna nie bierze udziału w projekcie termomodernizacji budynków użyteczności publicznej. Ale nie może, bo należy do wspólnoty gruntowej – przypuszcza radna **Małgorzata Kosiorska**.

34 decyzje z błędem

Sesja absolutoryjna trwała ponad cztery godziny. Sprawy inne pozostawiono na koniec. Ostatnią, jaką zajęli się radni, była skarga na działalność wójta złożona 20 kwietnia. Na czerwcowej sesji została ona zdjęta z porządku obrad, bo radni chcieli się sprawie przyjrzeć dokładniej. Przed sesją 21 sierpnia spotkali się z osobą, która skargę złożyła. Ponieważ część radnych nie uczestniczyła w spotkaniu, przewodnicząca Komisji Budżetu, Finansów i Inicjatyw Gospodarczych, Ewa Mikuła uznała za zasadne podczas sesji wrócić do tematu.

Wszystko zaczyna się od tego, że jak tłumaczy radna Mikuła, gmina Tomaszów Lubelski, jako ta w której stoją farmy wiatrowe, nie ma planu zagospodarowania przestrzennego.

– Przez ponad rok ludzie mogli składać podania, żeby przekwalifikować grunty orne na działki budowlane. Jedna pani złożyła dokumenty i czekała na decyzję 140 dni, gdzie urząd ma 40 dni na ich wydanie, ale że było ich dużo, były opóźnienia. Pani podparła się tym, że jej dokumenty leżały, a sąsiedzi donosili dokumenty. W końcu dostała pozytywną decyzję. Za cztery miesiące pani przyszła do gminy i pracownik powiedział jej, że ta decyzja została wydana z błędem prawnym. To ewidentny błąd pracowników, ta pani wszystko rozumie, nie ma pretensji do pani wójt, ale skoro jest podpis wójta na decyzjach prawnych, to na nią musi skierować skargę – relacjonowała radna.

Takich decyzji wydanych z błędami prawnymi w gminie Tomaszów Lubelski jest aż 34.

– Na razie ta pani została z działką gruntową. Nie podobała mi się wypowiedź radcy prawnego na sesji, że pani miała termin na odwołanie. Jak mogła się odwołać od czegoś, skoro miała pozytywną decyzję? Dlaczego wcześniej jej nie poinformowano o błędzie w decyzji? – dopytuje radna. – Zobaczymy, co SKO zdecyduje. Pani wójt obiecała, że będzie bronić tych ludzi.

Głosowanie nad przekazaniem skargi pokazało jednak, że radni chyba się w tej sprawie „zgubili". Dwie radne **Kamila Lebieda** i Małgorzata Kosiorska zagłosowały „za". Wstrzymali się od głosu: **Piotr Babiarz**, **Paweł Harbuz**, **Mariusz Kobiałka**, **Janusz Krawczyk**, **Paweł Kudełka**, Ewa Mikuła, **Ryszard Wawrzusiszyn**, a głosu nie oddali: **Bożena Bryk**, **Anna Kozyra**, **Artur Suski**, **Aneta Śrutwa** i **Maria Woś**. Jeden radny był nieobecny.

– Nie wiem czy dobrze zagłosowałam. Może opacznie to zrozumiałam, zastanawiam się do dzisiaj. Ale skoro rada gminy nie jest władna do rozpatrzenia tej skargi, to przekazujemy ją dalej, żeby sąd się tym zajął. To była bardzo długa sesja... – mówi radna Kosiorska.

wd

Seniorzy nie siedzą w domach

GM. TELATYN

Kilkadziesiąt pań i panów 60+ z gminy Telatyn brało udział w warsztatach kulinarnych, które w Wiejskim Centrum Kultury i Promocji Wsi w Łykoszynie prowadzili właściciele restauracji Koncertowa w Lublinie.

Warsztaty w Łykoszynie z ASOS.

Apetyt rośnie w miarę jedzenia..., a kulinarne zajęcia, podczas których najpierw **Elżbieta Wójcik**, potem jej mąż **Jerzy Wójcik** dzielili się swoim doświadczeniem i kulinarnymi ciekawostkami z seniorami, były pełne pyszności.

– Jestem zachwycona! Ten pan jest przemiły, ma ogromną wiedzę o kuchni. A jedzenie... nawet człowiek nie wie jak jeść, bo tak ładnie przygotowane. W domu robiłam już cynamonowe rogaliki, chałkę i przepyszną, prostą, ale jakże ciekawą sałatkę niemiecką – zachwala warsztaty **Barbara Abramik** z Poturzyna.

– Nauczyłam się robienia najzwyklejszego ciasta, ale wspaniałego w smaku, bułeczek cynamonowych, cebulaków. Człowiek nie raz nie pomyśli, a to takie smaczne. Na jednych warsztatach piekliśmy chleb. Dzisiaj nam się już nie chce samemu go wypiekać, a tam przypomnieliśmy sobie, o ile lepszy jest zrobiony własnoręcznie, np. w liściach chrzanu, ma taki wspaniały zapach. To były bardzo pożyteczne warsztaty, przede wszystkim już samo spotkanie się wiele znaczy, bo każdy coś powie, ludzie mają wspaniałe pomysły, mogą się nimi pochwalić. To nam daje satysfakcję, że jeszcze coś z nas będzie! No i na koniec pogaduszki, degustacje potraw – dzieli się wrażeniami **Halina Szczerbińska**, seniorka z Telatyna.

– Dzięki warsztatom seniorzy się uaktywnili. Chętnie przychodzą i się spotykają. Teraz w domu nie ma co robić, wieś jest już inna. Bardzo cieszę się z aktywizacji, a warsztaty kulinarne były świetne – potwierdza **Teresa Romańczuk** z Łykoszyna, członkini KGW Łykoszyn.

– Jest bezpiecznie, wszyscy się bardzo starają, dbają o nas, ciągle przypominają o myciu rąk, maseczkach itd., jesteśmy podzieleni na grupy – dodaje pani Barbara. I podkreśla, że takie spotkania czy przy gotowaniu, czy wycieczki i każde inne są dla niej wspaniałym przeżyciem: – U nas się nic nie dzieje w miejscowości, ja nie mam już większych obowiązków, dlatego tylko czekam na nasze spotkania. Jestem pełna podziwu dla tych, którzy je organizują, dla seniorów, starszych ode mnie, że mają tyle zapału i udzielającej się pozytywnej energii.

Seniorzy z Telatyna korzystają z różnych zajęć organizowanych m.in. w ramach rządowego programu na rzecz Aktywności Społecznej Osób Starszych. To z tego projektu sfinansowano cykl warsztatów w Łykoszynie, wycieczki do Częstochowy i Ogrodzieńca oraz cotygodniowe zajęcia taneczne. Przed seniorami jeszcze warsztaty rękodzielnicze we wrześniu i październiku.

wd

Seniorzy na warsztatach kulinarnych w Łykoszynie.

eprasa.pl 04d24f7231

Swój podatek PIT w Tomaszowie Lubelskim rozlicza tylko 83 procent mieszkańców

Na co idą twoje pieniądze?

TOMASZÓW LUB.

Zaledwie 11 groszy na ochronę zdrowia, niewiele ponad 3 zł na kulturę i ochronę dziedzictwa narodowego – takimi m.in. kwotami co miesiąc zasila budżet miasta mieszkaniec Tomaszowa Lub. zarabiający najniższą krajową. Ile pieniędzy dokładają inni, można sprawdzić na stronie internetowej Urzędu Miasta.

Janusz Brodowski: Nie wszyscy mieszkańcy płacą podatki w mieście.

Mieszkaniec Tomaszowa Lubelskiego, który zarabia najniższą krajową i odprowadza podatek dochodowy w mieście, przekazuje miastu miesięcznie niecałe 50 zł. Ta mała suma zasila budżet miasta, które dzieli go na mnóstwo wydatków, na kulturę, oświatę, ochronę zdrowia, gospodarkę itd. oraz inwestycje. Teraz każdy może sprawdzić, jaki ma w tym udział. Na stronie internetowej Urzędu Miasta Tomaszów Lub. udostępniono dostęp do platformy, która przedstawia w przestępny sposób jak wykorzystano budżet miasta w 2020 roku.

– To takie niewerbalne przedstawienie budżetu i udziału mieszkańca w rozwoju miasta. Myślę, że to forma dużo łatwiejsza w przyswojeniu niż czytanie sprawozdania – mówi **Janusz Brodowski**, sekretarz UM w Tomaszowie Lub.

Prezentacja jest prowadzona z punktu widzenia mieszkańca. „Mieszkam w Tomaszowie Lubelskim i razem ze mną mieszka oficjalnie 19 035 mieszkańców. W 2020 roku planowane są dochody w wysokości 113 743 401,08 zł. Z tego podatek dochodowy od osób fizycznych (PIT) stanowi 15.54% sumy wszystkich dochodów" – przeczytamy na wstępie. Dalej będzie mnóstwo infografik, diagramów itp. Każdy może sprawdzić, jaka część z jego podatku trafia do budżetu miasta. Wystarczy zaznaczyć swoje miesięczne wynagrodzenie.

Sprawdziliśmy, że w przypadku osoby zarabiającej 2600 zł brutto to 46,26 zł, co dzielone jest m.in. na wydatki na administrację publiczną (do tej kwoty odpowiednio 6,03 zł), kulturę fizyczną (4,38 zł), transport i łączność (5,87 zł), ochronę zdrowia (zaledwie 11 groszy!), kulturę i ochronę dziedzictwa narodowego (3,13 zł) itd.

Na końcu prezentacji mamy informację, że swój podatek PIT w Tomaszowie Lubelskim rozlicza tylko 83 proc. mieszkańców. Można sprawdzić, o ile zwiększyłyby się wpływy do budżetu, gdyby podatek dochodowy został odprowadzony przez wszystkich mieszkańców.

Przedstawienie ścisłej zależność pomiędzy dochodami mieszkańców a stanem finansowym gminy nie jest przypadkowe.

– Nie wszyscy mieszkańcy płacą podatki w mieście. Jeżeli chcielibyśmy ściągnąć jakoś pieniądze, które nie wpływają do miasta, to myślę, że taka forma przedstawienia może mieszkańców przekonać – przyznaje sekretarz Janusz Brodowski.

Prezentację budżetu 2020 Tomaszowa Lub. wykonano na podstawie uchwały budżetowej przesłanej przez miasto do agencji The Story. Z takiej usługi skorzystały już 142 samorządy miast i gmin w Polsce. W woj. lubelskim dopiero trzy (Lublin, Mełgiew i Tomaszów Lub.). Prezentacja „Na co idą twoje pieniądze?", jak podkreślają jej autorzy, jest przygotowana z dokładnością do 1 grosza.

wd

Podyskutuj na:
www.kronikatygodnia.pl

Koniec epoki

Mieczysława Gałana i Grażynę Lizut pożegnał burmistrz Żukowski.

TOMASZÓW LUB.

27 sierpnia Mieczysław Gałan, komendant Straży Miejskiej, po 28 latach pracy w tej formacji przeszedł na emeryturę.

Wraz z odejściem komendanta **Mieczysława Gałana** kończy się „epoka" Straży Miejskiej w Tomaszowie Lubelskim. Zgodę na rozwiązanie formacji wyraził komendant wojewódzki policji w Lublinie. 30 czerwca radni zdecydowali, że Straż Miejska z dniem 31 sierpnia kończy działalność. Likwidacja ma przynieść miastu oszczędności (rocznie 205 tys. zł). Razem z komendantem Gałanem burmistrz i pracownicy magistratu pożegnali **Grażynę Lizut**, długoletnią pracownicę Wydziału Budżetu i Finansów. Od burmistrza Wojciecha Żukowskiego oboje otrzymali nagrody pieniężne oraz okolicznościowe dyplomy.

wd

Nauczycielki mianowane

TOMASZÓW LUB.

Trzy nauczycielki z podstawówek w Tomaszowie Lub. otrzymały awans na stopień nauczyciela mianowanego.

Edyta **Kielar**, nauczyciel wspomagający w Szkole Podstawowej nr 3, **Kamila Bajan**, nauczyciel wspomagający w SP nr 2 i **Ewelina Pleskacz**, nauczyciel nauczania początkowego w SP nr 1, odebrały z rąk burmistrza **Wojciecha Żukowskiego** akty nadania stopnia nauczyciela mianowanego. Wszystkie nauczycielki wcześniej, 9 lipca, pozytywnie zdały egzamin.

wd

Z Balladyną

TOMASZÓW LUB./ TARNAWATKA

W sobotę 5 września odbędzie się IX edycja Narodowego Czytania. „Balladynę" Juliusza Słowackiego „na żywo" będzie można usłyszeć w Tomaszowie Lub., a online w Tarnawatce.

Jeśli pogoda dopisze, wydarzenie odbędzie się w Parku Miejskim w Tomaszowie Lubelskim. W programie jest spektakl Grupy z Fantazją „Alina czy Balladyna", lektura fragmentów „Balladyny" oraz inscenizacja dramatu w wykonaniu uczniów SP nr 3 i Zespołu Szkół Techniczno-Zawodowych im. Macieja Rataja w Tomaszowie. W razie złej pogody impreza przeniesie się do Sali Teatralnej TDK.

Do akcji przystąpi też Gminna Biblioteka Publiczna w Tarnawatce. Na jej stronie i profilu na Facebooku opublikowany zostanie film, na którym mieszkańcy gminy czytają fragmenty dzieła Słowackiego. Placówka organizuje też konkurs plastyczny na plakat promujący Narodowe Czytanie w Tarnawatce.

wd

fleszem TOMASZÓW LUB.

Gmina Lubycza Król.

■ **STRAŻACY MAJĄ NOWY SPRZĘT.** W lipcu dla Ochotniczej Straży Pożarnej w Siedliskach została kupiona nowa motopompa o wysokiej wydajności – Tohatsu VC85 BS N16/8. Kosztowała 37 tys. zł. Gmina dała na ten cel 22 tys. zł, natomiast 15 tys. zł pochodziło ze środków Fundacji Orlen.

Gmina Telatyn

■ **ZŁOWILI PRAWIE 13 KG.** 23 sierpnia na zbiorniku wodnym w Nowosiółkach zorganizowano zawody wędkarskie członków Stowarzyszenia Wędkarzy i Ochrony Środowiska w Telatynie. Udział wzięło 17 wędkarzy Koła, którzy w sumie złowili 12,60 kg ryb. Najlepiej łowy udały się **Mirosławowi Szarudze** (złowił 3,73 kg ryb). Za nim byli: **Janusz Kopczyński** – 2,77 kg, **Marek Międlarz** – 2,47 kg, **Dariusz Skwarek** – 1,84 kg i **Ryszard Misiuda** – 1,79 kg. Zwycięzcy otrzymali nagrody w postaci sprzętu wędkarskiego ufundowane przez wójta gminy Telatyn **Dariusza Kozłowskiego**.

Gmina Tyszowce

■ **SAMOCHÓD JUŻ PEWNY.** 12 sierpnia burmistrz **Andrzej Podgórski** podpisał umowę z Przedsiębiorstwem Specjalistycznym „bocar" Sp. z o.o. na zakup nowego średniego samochodu specjalnego pożarniczego, ratowniczo-gaśniczego z napędem 4x4 dla OSP Tyszowce. Gmina kupi samochód marki Volvo FL o mocy silnika 285 KM, ze zbiornikiem na wodę o pojemności 4 tys. litrów. Zastąpi nim 39-letniego Jelcza. Koszt zakupu samochodu to 789 906,00 złotych, w tym: dofinansowanie z Funduszu Sprawiedliwości 400 tys. złotych, pozostała suma pochodzi ze środków własnych gminy Tyszowce.

wd

REKLAMA

Gminny Ośrodek Kultury w Krynicach realizuje projekt pn. Zakup strojów ludowych dla zespołu „Pojednanie".

W ramach zadania zakupione zostały elementy tradycyjnego stroju ludowego, które będą stanowiły uzupełnienie posiadanych strojów. Zakupione zostały: bluzki damskie, spodnie męskie, buty damskie. Dzięki realizacji zadania zespół będzie jeszcze piękniej i efektywniej promować oraz kultywować ludową kulturę i tradycję naszego regionu.

Wartość dofinasowania: 10 000 zł
Okres realizacji projektu: 02.03.2020 – 30.09.2020

Ministerstwo Kultury i Dziedzictwa Narodowego. Narodowe Centrum Kultury
Dofinansowano ze środków Narodowego Centrum Kultury w ramach programu „EtnoPolska 2020"

eprasa.pl 04d24f7231

fleszem BIŁGORAJ

BEZPŁATNE SZCZEPIENIA. 1 września rozpoczęła się realizacja programu szczepień przeciw grypie dla mieszkańców Biłgoraja w wieku 60+. Zainteresowani mogą zgłaszać się do Przychodni Lekarskiej „Twój Lekarz" przy ul. Pojaska 3, Przychodni Zdrowia przy ul. Kościuszki 18 i Praktyki Lekarskiej „Konsylium" przy ul. Poprzecznej 3a. Szczepienia są bezpłatne. Podobnie wygląda sytuacja z programem profilaktyki zakażeń wirusem brodawczaka ludzkiego (HPV). Od 1 września na bezpłatne szczepienia do przychodni „Konsylium" mogą zgłaszać się dziewczynki urodzone w 2008 r.

Gmina Frampol

NABÓR NA WOLNE STANOWISKO. Do 4 września można składać dokumenty na stanowisko referenta/podinspektora ds. zdrowia, kultury i sportu w Urzędzie Miejskim we Frampolu. Burmistrz Frampola ogłosił nabór kandydatów na wspomniane stanowisko 19 sierpnia. Wymagane dokumenty można składać osobiście lub przesyłać pocztą w zaklejonej kopercie z dopiskiem „Dotyczy naboru na stanowisko ds. zdrowia, kultury i sportu". Szczegóły naboru w urzędzie oraz na stronach internetowych www.frampol.pl i www.umframpol.bip.lubelskie.pl.

Gmina Łukowa

NOWA KAPELMISTRZ. Daria Graca została 22 sierpnia wybrana na kapelmistrza łukowskiej orkiestry dętej. Zastąpiła zmarłego w styczniu **Franciszka Iwańca**, który przez prawie pół wieku dowodził muzykami. Daria Graca jest absolwentką dwuletniego Studium dla Kapelmistrzów i Tamburmajorów Orkiestr Dętych w Nowym Sączu oraz Szkoły Muzycznej I i II st. im. Tadeusza Szeligowskiego w Lublinie (specjalizacja saksofon). Z łukowską orkiestrą związana jest od 5 lat. Nowa pani kapelmistrz chce, żeby patronem orkiestry został jej poprzednik.

Gmina Obsza

W CIENIU COVID-19 I ASF. Pandemia koronawirusa i zagrożenie ASF uniemożliwiły organizację tradycyjnych dożynek w gminie Obsza, ale 23 sierpnia w miejscowym kościele odbyła się uroczysta msza święta, podczas której rolnicy podziękowali za plony. Festynu, koncertów ani kiermaszu produktów lokalnych nie było, ale miejscowe gospodynie nie zrezygnowały z tradycji wicia dożynkowych wieńców oraz innych kompozycji. Członkinie Klubu Seniora z Woli Obszańskiej przygotowały różaniec… z bułek, a z wieńcami na dziękczynnej mszy świętej stawiły się delegacje kół gospodyń wiejskich z Babic, Dorboz, Olchowca, Zamchu, Obszy i Woli Obszańskiej.

lew

Czy powstanie Powiatowe Centrum Kultury? Na razie ma powstać nowe muzeum

MDK: razem czy osobno?

BIŁGORAJ

Iwonie Pawlos powierzyły władze powiatu na rok pełnienie obowiązków dyrektora Młodzieżowego Domu Kultury w Biłgoraju. O planach połączenia tej placówki z Muzeum Ziemi Biłgorajskiej mówi się od roku, ale na razie nie wiadomo, czy i kiedy MDK czeka reorganizacja.

Renata Socha kierowała placówką przez 13 lat.

Iwona Pawlos zacznie pełnić obowiązki dyrektora od 1 września.

Podczas posiedzenia Zarządu Powiatu w Biłgoraju, które odbyło się 26 sierpnia, podjęto uchwałę o powierzeniu obowiązków dyrektora MDK w Biłgoraju na okres od 1 września do dnia 31 sierpnia 2021 r. **Iwonie Pawlos**. Nowa szefowa ma 44 lata i pracuje w tej placówce od 2001 r. jako organizator imprez kulturalnych oraz nauczyciel zajęć telewizyjnych. Do chwili obecnej wspólnie z młodzieżą przygotowuje cotygodniowy program dla Biłgorajskiej Telewizji Kablowej, od dwóch lat prowadzi również zajęcia taneczne z dziećmi, a ponadto jest instruktorem Grupy Folklorystycznej „Pokolenia". Ma doświadczenie w zarządzaniu, bo w latach 2007-2013 była wicedyrektorem MDK. W przeszłości pracowała jako nauczyciel zajęć dziennikarskich w I LO im. ONZ w Biłgoraju.

Dwa w jednym

Przypomnijmy, że dotychczasowa dyrektor MDK w Biłgoraju **Renata Socha** w połowie maja złożyła rezygnację ze stanowiska. Nie chce komentować swojej decyzji. Renata Socha, która zarządzała placówką przez 13 lat, z końcem sierpnia przestała nią kierować, ale nadal w niej pracuje jako nauczycielka.

Od zeszłego roku w biłgorajskim starostwie obowiązuje nowy regulamin organizacyjny. Ma usprawnić pracę starostwa i zmniejszyć zatrudnienie. Opracowując nowy regulamin organizacyjny, starosta biłgorajski **Andrzej Szarlip** opierał się na wynikach i rekomendacjach audytu, który w biłgorajskim starostwie przeprowadziła kancelaria radców prawnych Cioch & Partnerzy z Lublina. Wśród rekomendacji dotyczących kultury znalazło się utworzenie Powiatowego Centrum Kultury, które połączyłoby Muzeum Ziemi Biłgorajskiej i MDK.

– Jeśli doszłoby do takiego ujednolicenia działania na polu kultury, to chciałbym, aby odrębny charakter obu instytucji został zachowany – mówił przed rokiem starosta biłgorajski, zaznaczając, że wynikające z audytu zalecenie godne jest rozważenia.

Filia w Osuchach

Aby połączyć obie instytucje w jedną, należałoby najpierw formalnie zlikwidować MDK, który jest placówką oświatową. Wymagałoby to pozytywnej opinii kuratora oświaty. Podobnie jak w przypadku szkół, do końca lutego – po uprzednim podjęciu przez radnych uchwały intencyjnej – władze powiatu miałyby czas na poinformowanie kuratorium o zamiarze likwidacji placówki. Na razie nie było o tym mowy. Dodatkowo władze powiatu chcą utworzyć w Osuchach oddział Muzeum Ziemi Biłgorajskiej.

Pod koniec 2019 roku radni powiatu podjęli uchwałę w sprawie ustalenia treści zmian w statucie muzeum w celu przekazania do uzgodnienia z Ministrem Kultury i Dziedzictwa Narodowego. To pierwszy krok do utworzenia w Osuchach oddziału biłgorajskiego muzeum. Jednym z jego działań statutowych – zgodnie z przyjętą uchwałą – miałoby być „kultywowanie pamięci historii Zamojszczyzny związanej z działaniami partyzanckimi i bitwą pod Osuchami oraz upamiętnienie miejsca wiecznego spoczynku żołnierzy AK i BCh na największym cmentarzu partyzanckim w kraju jako symbolu ruchu oporu społeczeństwa polskiego wobec okupanta niemieckiego na terenie ziem polskich".

Czas pokaże

– Prowadzimy działania zmierzające do utworzenia w Osuchach muzeum z prawdziwego zdarzenia – mówi starosta biłgorajski. – Jesteśmy na etapie uporządkowywania spraw formalnych, związanych między innymi z własnością terenu. Szukamy źródeł dofinansowania. Uważamy, że bohaterów, którzy oddali życie za ojczyznę i spoczywają na największym w Europie cmentarzu partyzanckim, należy godnie upamiętnić.

Dopiero po utworzeniu oddziału biłgorajskiego muzeum w Osuchach władze powiatu będą się zastanawiały, czy uruchamiać Powiatowe Centrum Kultury z MDK, muzeum i jego filią, czy pozostawić osobno MDK i muzeum.

Leszek Wójtowicz

Nikt się nie zgubi

JÓZEFÓW

Rondo otrzymało imię założyciela Józefowa – Tomasza Józefa Zamoyskiego, a jednej z ulic patronuje wybitny partyzant – Hieronim Miąc ps. Korsarz. Druga ulica otrzymała nazwę Spółdzielcza, bo miasteczko spółdzielniami stoi.

Jedyne rondo otrzymało imię Tomasza Józefa Zamoyskiego.

Robert Rabiega: Założyciel miasta do tej pory nie był w żaden sposób uhonorowany, a przecież jemu miasteczko zawdzięcza swój byt.

Uchwały w sprawie nadania nazw rondu i dwóm ulicom podjęto 20 sierpnia podczas sesji Rady Miejskiej w Józefowie. Jedyne w miasteczku rondo otrzymało imię Tomasza Józefa Zamoyskiego. To był V Ordynat Ordynacji Zamojskiej, a jednocześnie założyciel Józefowa w 1725 r.

– Argumentacją nazwania ronda jego imieniem było to, że założyciel miasta do tej pory nie był w żaden sposób uhonorowany, a przecież jemu miasteczko zawdzięcza swój byt – informuje **Robert Rabiega**, sekretarz miasta Józefów.

Ponadto józefowscy samorządowcy postanowili, żeby ulicy łączącej ul. Batalionów Chłopskich z ul. 29 Marca patronował **Hieronim Miąc** ps. Korsarz. Przed II wojną światową Hieronim Miąc był naczelnikiem Poczty Polskiej w Józefowie, a po jej wybuchu wstąpił do konspiracji. Hieronim Miąc był zastępcą **Władysława Bartoszewskiego** („Wira"), dowódcy józefowskiego oddziału AK i pod nieobecność „Wira" dowodził oddziałem w zwycięskiej bitwie z Niemcami o Józefów, do której doszło 1 czerwca 1943 r.

– To jemu wielu mieszkańców Józefowa zawdzięczało życie, ponieważ uratował ich przed egzekucją – dodaje sekretarz miasta. Hitlerowcy spędzili józefowian na plac przykościelny i w odwecie za zabicie trzech gestapowców w Józefowie zamierzali rozstrzelać. Dowodzonym przez „Korsarza" partyzantom udało się pokrzyżować szyki hitlerowcom, ale sam Hieronim Miąc zmarł dwa miesiące później na skutek ran odniesionych w kolejnej bitwie z okupantem.

Na tej samej sesji radni podjęli uchwałę, żeby kolejnej z ulic nadać nazwę Spółdzielcza. Nawiązuje ona do faktu, że Józefów spółdzielniami stoi – na terenie gminy działa ich 10! Ulica Spółdzielcza prowadzi obok Spółdzielczego Zakładu Gospodarczego w Józefowie do Rodzinnych Domów Pomocy.

lew

Trąb(k)a nad Bukowiną

W wyniku nawałnicy zawalił się budynek gospodarczy w Bukowinie I.

BUKOWINA

Mieszkańcy Bukowiny (gm. Biszcza) mówią, że nad ich miejscowością przeszła trąba powietrzna. Ucierpiało kilku gospodarzy.

Nawałnica przeszła nad wioską 25 sierpnia. – Pojawiła się znienacka i trwała krótko – wspomina **Longina Kożuszek**, sołtys Bukowiny I.

Towarzyszył jej silny wiatr i deszcz. Oglądając filmiki na portalach społecznościowych, można nawet mówić o małej trąbie powietrznej. W jej wyniku zawalił się budynek gospodarczy w Bukowinie I. Na szczęście nikt nie ucierpiał, ale zniszczony został kombajn zbożowy oraz drobny sprzęt gospodarski.

Na miejscu pracowały trzy jednostki straży pożarnej. W Bukowinie II silny wiatr również uszkodził budynki gospodarcze, a miejscami wyrządził też szkody w tytoniu. – Powołana gminna komisja ruszy do szacowania strat, nie wykluczamy też wystąpienia o wsparcie do wojewody lubelskiego – powiedział nam wójt gm. Biszcza **Zbigniew Pyczko**.

lew, fot. OSP Biszcza

eprasa.pl 04d24f7231

2 pacjentów i 2 lekarzy zakażonych, 2 oddziały zamknięte, 40 osób na kwarantannie

Koronawirus wykryty w szpitalu

HRUBIESZÓW

Zakażenie koronawirusem wykryto u 65-letniego pacjenta z powiatu hrubieszowskiego. I u pacjenta, który leżał obok niego. A także u dwojga lekarzy i pięciu pielęgniarek. W szpitalu wprowadzono dodatkowe obostrzenia. Kto jest źródłem zakażenia?

Dariusz Gałecki: Sytuacja jest rozwojowa, a najgorsze, że do tej pory nie zostało ustalone źródło zakażenia.

W ubiegły poniedziałek 24 sierpnia test na obecność koronawirusa potwierdził zakażenie 65-latka z powiatu hrubieszowskiego. Mężczyzna przebywał na oddziale pulmunologii w szpitalu w Hrubieszowie.

– To schorowany pacjent. W ostatnim czasie był hospitalizowany na oddziale wewnętrznym, a potem leczono go na pulmonologii. Następnie wrócił do domu. Później ponownie trafił na pulmonologię. Tu wystąpiła u niego część objawów charakterystycznych dla zakażenia koronawirusem. Test potwierdził zakażenie. W porozumieniu z sanepidem podjęliśmy czynności zaradcze. Pobrano wymazy od wszystkich pracowników szpitala, którzy mieli styczność z zakażonym pacjentem. Próbki pobrano również od pacjentów z innych oddziałów. W sumie do tej pory pobraliśmy 230 próbek – poinformował nas **Dariusz Gałecki**, dyrektor Samodzielnego Publicznego Zakładu Opieki Zdrowotnej w Hrubieszowie.

Wykrycie ogniska koronawirusa w szpitalu będzie miało niebagatelne znaczenie dla sprawnego funkcjonowania tej placówki. Po potwierdzeniu zakażenia pacjenta, kierownictwo szpitala wstrzymało przyjęcia nowych pacjentów na dwa oddziały: pulmunologii i neurologii. Te dwa oddziały na jednym piętrze praktycznie zostały całkowicie zamknięte. Personel medyczny, który miał kontakt z zakażonymi pacjentami, na wniosek sanepidu został skierowany na domową kwarantannę. W sumie dotyczy to około 40 osób.

Dyrektor SPZOZ Dariusz Gałecki przyznaje, że ognisko koronawirusa zdestabilizowało sprawną pracę szpitala.

– Jeżeli wyłączy się dwa szpitalne oddziały, to jest to raczej oczywiste. Dobrze, że są one usytuowane poza głównym budynkiem. Izba Przyjęć jest czysta. W Zakładzie Radiologi także wykonaliśmy testy. Zakażony pacjent miał tam robione badania diagnostyczne. Wyniki testów okazały się ujemne. Dlatego wyłączenia dotyczą tylko neurologii i pulmonologii – tłumaczy dyrektor Gałecki.

Potwierdzono także dodatni wynik testu COVID-19 u pacjenta, który leżał na oddziale obok zakażonego 65-latka. Obydwaj zostali przewiezieni do szpitali w Tomaszowie Lub. i w Chełmie, gdzie są specjalnie przystosowane oddziały zakaźne. Testy na obecność COVID-19 potwierdziły zakażenie 7 pracowników personelu medycznego szpitala w Hrubieszowie.

– Zakażonych zostało dwoje lekarzy i 5 pielęgniarek. Sześcioro z nich, którzy przechodzą zakażenie bezobjawowo, zostało skierowanych na kwarantannę domową, a jedna lekarka z objawami zakażenia koronawirusem przebywa na oddziale zakaźnym w Tomaszowie Lubelskim – informuje dyrektor szpitala w Hrubieszowie.

Kierownictwo szpitala zaostrzyło epidemiologiczny reżim w placówce. Od zeszłego tygodnia obowiązuje całkowity zakaz odwiedzin pacjentów. Nawet tych w stanie terminalnym. Pracownicy szpitalnego personelu także nie mogą swobodnie przemieszczać się między oddziałami. Mogą to robić jedynie w pilnych sprawach służbowych. Znacząco ograniczono swobodny przepływ ludzi, jak to miało miejsce do tej pory. Kolejnym nowym wymogiem jest wprowadzenie nakazu pobrania wymazu od wszystkich nowo przyjmowanych pacjentów.

– Działamy w stanie podwyższonego ryzyka. Sytuacja jest rozwojowa, a najgorsze, że do tej pory nie zostało ustalone źródło zakażenia – podkreśla dyrektor Gałecki.

Mariusz Parol

Chce zwolnić sekretarza

WERBKOWICE

Agnieszka Skubis-Rafalska, wójt Werbkowic, zwróciła się do Rady Powiatu Hrubieszowskiego z wnioskiem o wyrażenie zgody na rozwiązanie umowy o pracę z sekretarzem gminy Tomaszem Ożogiem, który jest także radnym powiatowym i członkiem zarządu powiatu.

To pokłosie konfliktu, o którym pisaliśmy w ostatnim numerze „Kroniki Tygodnia". Podczas obrad Rady Gminy Werbkowice **Tomasz Ożóg** zapowiedział, że pozwie swego pracodawcę – wójta Skubis-Rafalską za oszczerstwa i pomówienia.

Tomasz Ożóg jest także radnym powiatu hrubieszowskiego i nieetatowym członkiem zarządu powiatu. A pracownika, który jest radnym trudniej zwolnić z pracy niż inne zatrudnione osoby. Radni gmin, powiatów i województw korzystają ze szczególnej ochrony przed rozwiązaniem stosunku pracy. Zwolnienie radnego wymaga wcześniejszej zgody rady, w której sprawuje mandat. Rada powiatu ma obowiązek odmówić wyrażenia zgody na zwolnienie z pracy – jeżeli podstawą rozwiązania stosunku pracy są zdarzenia związane z wykonywaniem przez pracownika mandatu radnego. Wójt Werbkowic taki wniosek złożyła 27 sierpnia do biura Rady Powiatu Hrubieszowskiego.

– Podstawą do rozwiązania stosunku pracy jest utrata zaufania. Sekretarz nie pozostawił mi innego wyjścia. Nie widzę możliwości dalszej współpracy z sekretarzem – tłumaczy pani wójt.

par

Zebrano więcej

WERBKOWICE

Ponad 1,7 tys. zł zebrano na dokończenie renowacji prawosławnego cmentarza w Werbkowicach. Zbiórką pieniędzy w Internecie zajął się Mariusz Sawa.

Mariusz Sawa: Od 5 lat wspólnie z innymi pracuję przy rekonstrukcji i renowacji prawosławnego cmentarza w Werbkowicach.

Internetową zbiórkę pieniędzy dla organizatora prac renowacyjnych – Towarzystwa dla Natury i Człowieka – prowadził **Mariusz Sawa**, rodowity werbkowiczanin, obecnie mieszkaniec Lublina. Zorganizował ją w swoje 35 urodziny.

– Od 5 lat wspólnie z innymi pracuję przy rekonstrukcji i renowacji prawosławnego cmentarza w Werbkowicach. Miejscu historycznym, wyjątkowym, po drodze donikąd i w dużej mierze do niedawna zupełnie zapomnianym. W grudniu 2015 r rozpoczęliśmy tam wycinkę krzaków. Następnie poszukiwaliśmy nagrobków ukrytych pod warstwą ziemi. Część z nich znaleźliśmy w chaszczach. Większość była zniszczona. Udało się odnaleźć wszystkie nagrobki, postawić je i z nielicznymi wyjątkami, posklejać. Postawiliśmy także tablice informacyjne, wydaliśmy książkę o nekropolii.

Od samego początku inicjatywie patronuje Towarzystwo dla Natury i Człowieka z Lublina, bez którego fachowej pomocy i doświadczenia niemożliwe byłoby dokonanie tego wszystkiego. Ale wbrew pozorom pozostało jeszcze trochę pracy: należałoby dokończyć kompletowanie niektórych krzyży i uporządkować w sensowny sposób kamienne pozostałości, z których nie uda się złożyć nagrobków – relacjonuje Mariusz Sawa.

Podczas internetowej zbiórki zgromadzono ponad 1,7 tys. zł, a więc ponad trzykrotnie więcej niż zakładali organizatorzy zbiórki (500 zł).

Na co potrzebne są pieniądze? Nie tylko na prace renowacyjne, czyli związane z tym koszty, jak zakup preparatów do odgrzybiania, klej, cement, piasek, kamienie czy paliwo do kos i pilarek. Opłacenie kosztów dojazdów, noclegów i wyżywienia osób pracujących. Dysponentem pieniędzy jest Towarzystwo dla Natury i Człowieka w Lublinie.

– W pierwszej kolejności chcielibyśmy zakończyć wszystkie prace w Werbkowicach. Do remontu pozostało kilka nagrobków, a właściwie ich fragmentów, które należałoby skleić. To już drobiazgi. Ale nie mniej pracochłonne. W najbliższych planach jest także remont cmentarzy w Gozdowie i Dobromierzycach, a w dalszej perspektywie cmentarza prawosławnego w podhrubieszowskim Czerniczynie – mówi Mariusz Sawa.

par

fleszem HRUBIESZÓW

■ **POTRZEBNA JEST KREW DLA PIŁKARZA I TRENERA. Dominik Kazan**, piłkarz i trener Unii Hrubieszów ponad tydzień temu uległ poważnemu wypadkowi. 24-latek został potrącony przez samochód. Ranny piłkarz w stanie ciężkim został przewieziony do szpitala w Hrubieszowie, a zaraz potem śmigłowcem przetransportowano go do szpitala w Lublinie. Hrubieszowianin potrzebuje krwi. Jej grupa nie ma znaczenia. 1 września w Hrubieszowskim Domu Kultury chętni będą mogli oddać krew dla potrzebującego jej piłkarza. Akcja pobierania krwi rozpocznie się o godz. 9.

■ **MISTRZ POLSKI Z HRUBIESZOWA. Kuba Wezgraj** został mistrzem Polski Juniorów modeli latających F1Q. Hrubieszowianin wywalczył ten tytuł 24 sierpnia podczas Mistrzostw Polski rozegranych na lotnisku w Broczynie koło Piły. Modelarze z UKS Jedynka w Hrubieszowie wzięli udział w ogólnopolskich zawodach modeli swobodnie latających (klasy F1A, F1B, F1P, F1Q – juniorów) i w Mistrzostwach Polski modeli klasy F1A standard – seniorów. Podczas tych samych zawodów na czwartym miejscu uplasował się Jakub Kopera. Drużyna z Hrubieszowa (Jakub Wezgraj, Jakub Kopera i instruktor **Leszek Kryszczuk**) zdobyła trzecie miejsce i wywalczyła tytuł drugiego wicemistrza Polski.

■ **CHARYTATYWNIE DLA SZPITALA.** 22 sierpnia urzędnicy z Hrubieszowa, tamtejsi policjanci, przedsiębiorcy i reprezentanci innych zawodów wzięli udział w rajdzie rowerowym #dalejwyżejrazem. 42-osobowa grupa przejechała ok. 95-kilometrową trasę. To był jeden z trzech etapów akcji charytatywnej dla Oddziału Dziecięcego w szpitalu w Hrubieszowie. Na portalu internetowym zrzutka.pl prowadzona jest zbiórka pieniędzy na potrzeby tego oddziału. Do tej pory zebrano około 14 tys. zł. Do zakończenia zbiórki pozostało 6 dni. Pieniądze umożliwią zakup nowych mebli do szpitalnej świetlico-stołówki, sprzętu multimedialnego i nowych zabawek.

Gmina Werbkowice

■ **SZACOWANE SZKODY DO KOREKTY.** Protokoły z szacunkami szkód po nawałnicach, jakie w czerwcu i lipcu przeszły nad gminą Werbkowice, przekazano do Lubelskiego Urzędu Wojewódzkiego. Obecnie są one korygowane. W tzw. międzyczasie Ministerstwo Rolnictwa i Rozwoju Wsi udostępniło nową wersję protokołu szacowania strat, a w nim wprowadzono istotną zmianę. Jest nią automatyczne sumowanie powierzchni upraw rolnych w dniu wystąpienia szkód z powierzchni upraw, w których wystąpiły szkody, z wyłączeniem powierzchni wieloletnich użytków zielonych. Po naniesieniu korekty i podpisaniu przez rolników, poprawione protokoły zostaną przesłane do LUW.

par

eprasa.pl 04d24f7231

Jak Boga wykorzystywano w wojennej propagandzie

Syn Boży w roli ogniomistrza

HISTORIA

„Wschodni teatr wojny. Katolicka msza polowa przed bitwą” z zdjęciu widać ołtarz polowy ustawiony na małym stoliku. Kapłan ubrany w liturgiczne szaty właśnie unosi w górę hostię. Stoi tyłem do wiernych, przed niewielkim ołtarzem polowym, który mieścił się w walizce (widać ją na zdjęciu). Przed ołtarzem możemy także zobaczyć karabiny ustawione w charakterystyczną piramidkę. Nie jest ich wiele, ale akurat tyle, by nie uszły naszej uwagi.

„Wschodni teatr wojny. Katolicka msza polowa przed bitwą”. Niemiecka pocztówka z czasów I wojny światowej.

Obok stoją lub klęczą wojacy. Jest ich kilkudziesięciu. Mają na sobie niemieckie mundury, a w rękach miętoszą pikielhauby, czyli skórzane hełmy zakończone charakterystycznym szpikulcem. Klęczący żołnierze trzymają je w różny sposób. Niektórzy przyciskają je z szacunkiem do swoich boków lub do piersi, inni bezceremonialnie łapią za owe dziwne czubki. Twarze wojaków pełne powagi. Większość z nich patrzy w stronę księdza, ale niektórzy lekko pochylają głowy. Scena jest majestatyczna.

Przy wsparciu armat i aniołów

O tym, że jest to faktycznie „wschodni teatr wojny” ma świadczyć wysoki żuraw studzienny oraz dachy drewnianych budynków widocznych w tle. Nie wiadomo, w którym roku I wojny światowej wykonano to zdjęcie. Karta pocztowa, na której go umieszczono, nie została przez nikogo wysłana pocztą, zatem nie ma na niej żadnych zapisków, pieczęci, znaczków pocztowych itd.

Coś jednak w owej fotografii niepokoi. Scena wydaje się trochę zbyt sztywna, wygląda jakby odbywała się w teatrze lub w fotograficznym atelier. Żołnierze są bardziej zwróceni w stronę fotografa (czyli do nas – publiczności) niż odprawiającego mszę kapelana. Stoją lub klęczą jedynie po jednej stronie placu. Nie wygląda to naturalnie. Można się zatem domyślać, że fotografia ma charakter propagandowy i szczerze powątpiewać... czy rzeczywiście wykonano ją przed jakąś bitwą.

Ma jednak ona swoje plusy. Jeśli to rzeczywiście pocztówka propagandowa, jest to – jak na owe czasy – propaganda mało nachalna, wręcz subtelna i jakby melancholijna (w tle widać np. ogołocone z liści drzewa, ale nie naruszyły ich jeszcze artyleryjskie pociski). Jak możemy się domyślać, miała jedynie lekko podgrzewać czy mobilizować nastroje społeczne. Nie zawsze robiono to z takim taktem. Często próbowano nachalnie zaprzęgnąć religię do walki z aktualnymi wrogami. W tym celu portretowano wąsatych żołnierzy z domalowanymi „Maryjkami” czy choćby... mocarnymi walkiriami (w mitologii nordyckiej to piękne dziewice-wojowniczki). Uważano, że umieszczone na pocztówkach tego typu przedstawienia uwidaczniały, a wręcz gwarantowały sprawiedliwość walki.

Na drukowanych masowo, niemieckich pocztówkach widać zatem atakujących kawalerzystów czy szeregi piechoty przy wsparciu artylerii i... fruwających po niebie aniołów i archaniołów. Czasami owym wojakom towarzyszył także sam Chrystus. Im bardziej walki na frontach były zacięte, tym bardziej przedstawiony na pocztówkach Zbawiciel angażuje się w ów bój. Na jednym z przedstawień Syn Boży przejmuje nawet rolę ogniomistrza całej niemieckiej roty, wskazując najlepszy kierunek ataku. Na innej karcie pocztowej Chrystusa przedstawiono w świetlistej aureoli i z krzyżem na ramionach. Nie tylko on tutaj cierpi. Zbawiciela przedstawiono nad zabitym, niemieckim żołnierzem i rozbitą armatą. Całość opatrzono podpisem: „Ci, którzy upadli w drodze na Golgotę”.

Niemiecki kawalerzysta z anielskim wsparciem. Skrzydlata postać już niesie mu wieniec laurowy (pocztówkę wysłano pocztą polową 22 czerwca 1915 r.).

Babom cycki będą obcinać!

Archiwalne pocztówki z tego typu przedstawieniami nadal można kupić na wielu targach staroci, także w Zamościu. Jednak nie tylko Niemcy i obywatele Austro-Węgier produkowali tego typu „dzieła”. Można je było znaleźć po obu stronach frontów I wojny światowej. Co ciekawe (i zrozumiałe) np. poddani cara widzieli swoich przeciwników zgoła inaczej niż Niemcy sami się przedstawiali. Tak opisywała **Aneta Prymaka-Oniszk** w znakomitej książce pt. „Bieżeństwo 1915. Zapomniani uchodźcy” nastroje wśród ludności cywilnej (po rosyjskiej stronie) w przeddzień wielkiej ofensywy niemieckiej i austro-węgierskiej: „Niemcy babom cycki będą obcinać, dzieci nabijać na szable, albo wrzucać do studni, starych żywcem wpychać w ogień (...)” – opowiadali między sobą strwożeni ludzie. „A mężczyzn będą kastrować”.

Wśród nacierających wojsk nie widziano jakoś aniołów, ale raczej postacie z piekła rodem. To także był efekt propagandy, ale tym razem rosyjskiej. Ich dziełem były liczne, czasami wręcz nieprawdopodobne pogłoski o krwawych wyczynach atakujących „germańców”. „Potomkowie bieżeńców sto lat później, ze szczegółami powtarzają mi plotki krążące w 1915 r. po podlaskich (i zamojskich – przyp. red.) wsiach” – czytamy w książce Anety Prymaki-Oniszk. „Mieli rozpuszczać je wojskowi, miał powtarzać ksiądz prawosławny po niedzielnym nabożeństwie, a ludzie przekazywać sobie dalej”.

Po wszystkich stronach frontów I wojny światowej walczyli głównie chrześcijanie. Jednym z najważniejszych ich przykazań było: „Nie zabijaj”. Propagandyści musieli zatem nieźle się nagimnastykować, żeby ten niezwykle ważny zakaz obejść, przerobić jakoś dla swoich militarnych, doraźnych celów. I to się im niestety udało. Gdy teraz patrzymy na te stare, pożółkłe karty pocztowe, scenki przedstawione na nich wydają się prymitywne, śmieszne lub po prostu godne politowania. Czy jednak takie instrumentalne traktowanie religii w naszych czasach jest już niemożliwe?

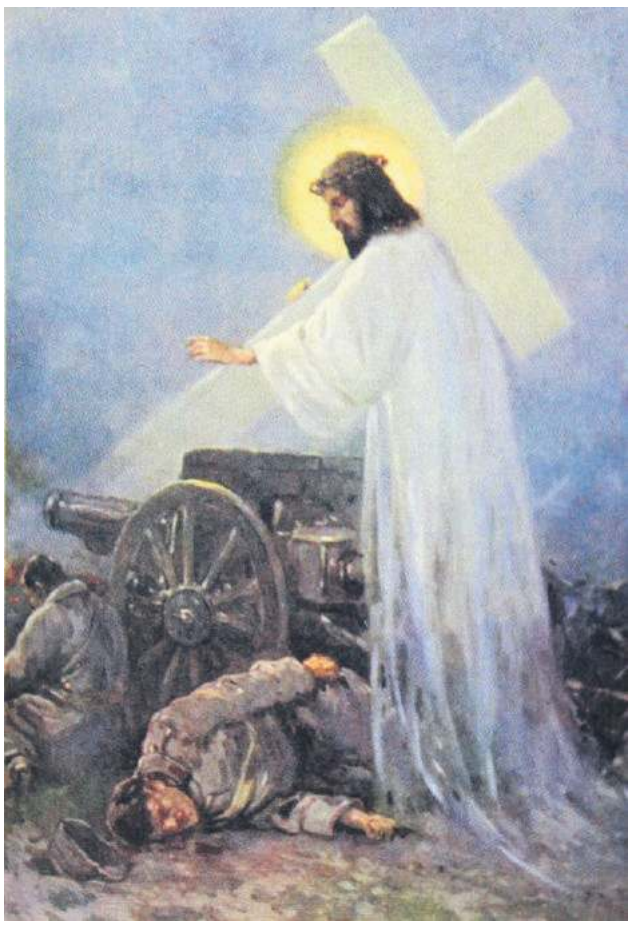

Autor rysunku zamieszczonego na tej karcie pocztowej przyrównał ową wojenną scenę do Golgoty.

Bóg nie potrzebuje być broniony

Niedawno papież **Franciszek** prosił wiernych „o zaprzestanie używania religii w celu budzenia nienawiści, przemocy i ślepego fanatyzmu”. Apel został opublikowany w różnych językach, w tym po polsku. „Bóg nie potrzebuje być przez nikogo broniony i nie chce, aby Jego imię było używane do terroryzowania ludzi” – napisał papież Franciszek. „Proszę wszystkich o zaprzestanie używania religii w celu budzenia nienawiści, przemocy, ekstremizmu i ślepego fanatyzmu”.

Nadal jest zatem czym się martwić. Niektóre media uznały zresztą, że ów apel papieża Franciszka był także komentarzem, jak to określono: „do sytuacji w Polsce i polskim Kościele” oraz do zbyt częstego używania religii jako argumentu w bieżących, politycznych sporach. Coś w tym musi być, skoro słowa papieża wywołały ostatnio prawdziwą burzę na forach internetowych.

Bogdan Nowak

Syn Zbawiciela w roli... ogniomistrza niemieckiej roty na pocztówce propagandowej.

Niemiecka pocztówka propagandowa z 1916 roku.

eprasa.pl 04d24f7231

TV PROGRAM

kronika TYGODNIA — piszemy lepiej dajemy więcej

Program telewizyjny 1.09 – 7.09.2020

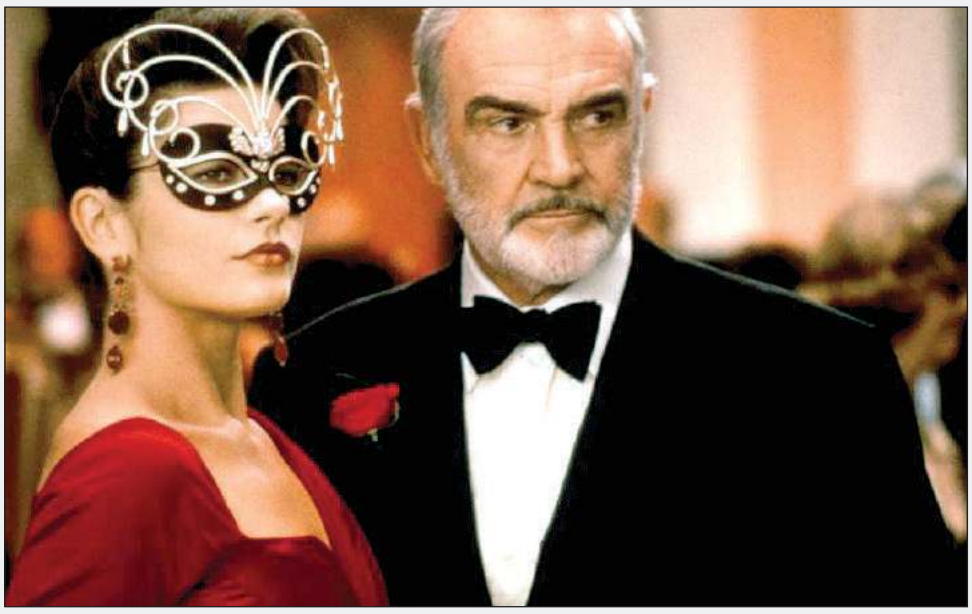

Osaczeni

TVP 2, sobota 5.09, godz. 20.00

W Nowym Jorku zostaje skradzione doskonale strzeżone dzieło Rembrandta. Jeżeli obraz nie zostanie odzyskany, ubezpieczająca go firma będzie musiała zapłacić 24 mln dolarów odszkodowania. Najzdolniejsza inspektor agencji, piękna Virginia Baker, jest przekonana, że za nieprawdopodobny skok odpowiada Robert MacDougal, legendarny włamywacz, koneser dzieł sztuki. Virginia rozpoczyna śledztwo w tej sprawie i układa sprytny plan złapania przestępcy - zamierza zastawić na niego pułapkę. Udaje się do Londynu i nawiązuje kontakt z MacDougalem. Aby zdobyć jego zaufanie, przedstawia się jako koleżanka po fachu. Wkrótce udowadnia mu, że jest profesjonalistką, przełamuje początkową podejrzliwość i zostaje jego wspólniczką. MacDougal wprowadza ją w swoje sekrety. Para przygotowuje plan skoku, który może przynieść im łup o wartości wielu miliardów dolarów.

Dorwać Smarta

TVN, sobota 5.09, godz. 22.25

Maxwell Smart, znany także pod kryptonimem agent 86, pracuje dla amerykańskiej agencji szpiegowskiej Control. Jej zadaniem jest przeciwdziałanie przestępstwom zbrodniczego syndykatu Kaos. Wskutek skutecznej akcji wroga organizacja Control zostaje jednak zdekonspirowana. W tej sytuacji szef wywiadu decyduje się powierzyć realizację misji ratunkowej niedoświadczonemu, za to pełnemu zapału Maxwellowi. Jego partnerką zostaje piękna agentka 99, której jako jedynej udało się uniknąć dekonspiracji. Razem mają za zadanie schwytać członków organizacji Kaos, którzy zmierzają do przejęcia kontroli nad światem. W tym celu 86 i 99 jadą do Europy Wschodniej, gdzie przestępcy przygotowują się właśnie do skonstruowania bomby ato-mowej. Agenci za wszelką cenę muszą pokrzyżować ich plany.

Kryjówka

TVN, niedziela 6.09, godz. 22.30

Tobin Frost - były oficer operacyjny, a obecnie międzynarodowy przestępca i największy zdrajca w dziejach CIA - pojawia się w amerykańskim konsulacie w Kapsztadzie. Wywiad od razu przechwytuje swojego wroga numer jeden. Przesłuchanie ma się odbyć w używanym przez agencję zakonspirowanym pomieszczeniu. Opiekę nad tym miejscem sprawuje Matt Weston - młody agent sfrustrowany swoją mało ambitną funkcją. Informacje od niebezpiecznego więźnia ma różnymi metodami wydobyć Daniel Kiefer. Tortury zostają jednak przerwane - doskonale uzbrojeni najemnicy wdzierają się do kryjówki amerykańskiego wywiadu. Zabijają Kiefera i jego ludzi. Tylko funkcjonariusz Weston oraz Frost uchodzą z życiem. Początkujący agent ma przewieźć zdrajcę w bezpieczne miejsce. Czas ucieka, a wróg depcze mu po piętach. Weston zdaje sobie sprawę z tego, że aby przetrwać, musi zacząć współpracować z Frostem.

Udając gliniarzy

Polsat, niedziela 6.09, godz. 23.10

Justin Miller i Ryan O'Malley są przyjaciółmi od dziecka. Justin pracuje w firmie zajmującej się produkcją gier wideo, Ryan, kiedyś gwiazd drużyny futbolowej, nie może znaleźć stałej pracy. Pewnego wieczoru przebierają się na imprezę za policjantów. Potem ruszają w miasto. Wszyscy, łącznie z prawdziwymi funkcjonariuszami, dają się nabrać na ich przebranie. Przyjaciele doskonale się bawią i osiągają przy okazji szereg rozmaitych korzyści. Choć Justin boi się zdemaskowania, postanawiają kontynuować maskaradę.

Ondine

TVP 1, niedziela, 6.09, godz. 0.20

Ciche miasteczko w Południowej Irlandii. Rybak Syracuse ma za sobą poważne życiowe doświadczenia. Udało mu się pokonać chorobę alkoholową i teraz sam wychowuje swoją ciężko chorą córkę, Annie. Dziewczynka porusza się na wózku inwalidzkim. Mężczyzna prowadzi surowe, ale uczciwe życie. Kolejny dzień jego ciężkiej pracy na morzu ma jednak zaskakujący finał. Syracuse jak zwykle zarzuca sieci. Gdy je wyciąga, w środku wcale nie ma ryb, lecz ku jego zaskoczeniu znajduje się w nich piękna kobieta. Wystraszona i zziębnięta, wzbudza jego litość i zainteresowanie.

TVP 1

- **5.10** Przysięga (244) – serial
- **6.00** Elif (803) – serial
- **6.50** Spiszmy się jak na rolników przystało
- **7.00** Transmisja Mszy Świętej
- **7.30** Agape
- **8.00** Wiadomości, Pogoda
- **8.15** Kwadrans polityczny
- **8.35** Spiszmy się jak na rolników przystało
- **8.45** Korona królów (377) – telenowela
- **9.20** Ta jedyna (49) – serial
- **9.45** Ta jedyna (50) – serial
- **10.15** Komisarz Alex s.XI (142) – Klątwa Caravaggia – serial
- **11.05** Ojciec Mateusz s.X (126) – serial
- **12.00** Wiadomości
- **12.10** Agrobiznes
- **12.35** Magazyn Rolniczy
- **12.55** Amazonka wschodu niezwykła rzeka borneańska – esej dok.
- **14.00** Elif (804) – serial
- **15.00** Wiadomości, Pogoda
- **15.15** Alarm! – magazyn
- **15.35** Gra słów. Krzyżówka – teleturniej
- **16.05** Przysięga (245) – serial
- **17.00** Teleexpress, Pogoda
- **17.25** Jaka to melodia?
- **18.00** Klan (3645) – telenowela
- **18.30** Korona królów (378) – telenowela
- **18.55** Jeden z dziesięciu – teleturniej
- **19.25** Sport, Wiadomości, Pogoda
- **20.10** Alarm! – magazyn
- **20.35** La Bandida (60) – serial
- **21.30** Obrońcy – film dok.
- **22.35** Ocaleni – reality show
- **23.40** Westerplatte – dramat wojenny, Polska, reż. Stanisław Różewicz, wyk. Zygmunt Hubner, Arkadiusz Bazak, Tadeusz Schmidt, Józef Nowak, Tadeusz Pluciński, Bogusz Bilewski, Bohdan Ejmont (HIT)
- **1.30** Życzę ci śmierci – film sensacyjny, USA, reż. John Lyde; wyk. Emily Rose, Brian Krause, Melanie Stone, Brandon Ray Olive
- **3.10** Zakazane filmy. Dziedzictwo nazistowskiego kina

TVP 2

- **5.00** Cafe piosenka – talk - show
- **5.55** Doktor z alpejskiej wioski – nowy rozdział (100) – serial
- **6.50** Ksiądz z pasją – reportaż
- **7.10** Spiszmy się jak na rolników przystało
- **7.20** Familiada – teleturniej
- **7.55** Pytanie na śniadanie
- **11.15** Spiszmy się jak na rolników przystało
- **11.25** Rodzinka.pl s.XII (229) – Denna rybka – serial
- **11.55** Barwy szczęścia (2274) – serial
- **12.30** Koło fortuny – teleturniej
- **13.05** Va Banque (77) – teleturniej
- **13.35** Uzdrowisko (1) – nowela dok.
- **14.10** M jak miłość (1520) – serial
- **15.10** Doktor z alpejskiej wioski – nowy rozdział (109) – serial
- **16.00** Koło fortuny – teleturniej
- **16.35** Familiada – teleturniej
- **17.10** Więzień miłości (378), Turcja
- **18.00** Panorama, Pogoda
- **18.30** Va Banque (78) – teleturniej
- **19.00** Uzdrowisko (2) – dokument
- **19.35** Barwy szczęścia (2274) – serial
- **20.10** Barwy szczęścia (2275) – serial
- **20.45** Hubal – dramat wojenny, Polska, reż. Bohdan Poręba, wyk. Ryszard Filipski, Małgorzata Potocka, Tadeusz Janczar, Stanisław Niwiński, Kazimierz Wichniarz, Emil Karewicz, Jan Stawarz, Zygmunt Malanowicz, Bolesław Idziak, Jerzy Korsztyn (HIT)
- **23.00** Ludzkie historie – Luftwaffe 39. Zbrodnia nieukarana – film dok.
- **23.55** O mnie się nie martw s. XII (8) – serial
- **0.50** Rodzinka.pl s.VI (131) – Dziadkowie kontratakują – serial
- **1.25** Paradoks (5) – Miłość – serial
- **2.20** Agentka specjalnej troski – komedia sensacyjna, Francja, reż. Dany Boon, wyk. Alice Pol, Dany Boon, Michel Blanc, Yvan Attal
- **4.10** Henryk Wars – pieśniarz Warszawy – film dok.
- **5.05** Zakończenie programu

POLSAT

- **6.00** Nowy dzień z Polsat News
- **8.45** Malanowski i Partnerzy
- **9.45** Sekrety rodziny
- **10.45** Dlaczego ja?
- **11.45** Gliniarze
- **12.45** Dzień, który zmienił moje życie
- **13.45** Trudne sprawy
- **14.45** Dlaczego ja?
- **15.50** Wydarzenia,Pogoda
- **16.15** Interwencja
- **16.30** Na ratunek 112
- **17.00** Gliniarze
- **18.00** Pierwsza miłość
- **18.50** Wydarzenia, Sport, Pogoda
- **19.30** Gość Wydarzeń
- **20.05** Ninja Warrior Polska
- **22.10** Love Island. Wyspa miłości
- **23.10** Zdrady

- **0.10** 13 godzin: Tajna misja w Benghazi – film sensacyjny, USA, 2016, reż. Michael Bay, wyk. James Badge Dale, Max Martini, Pablo Schreiber, David Denman - 11 września 2012 roku grupa uzbrojonych islamskich bojowników zorganizowała atak terrorystyczny na konsulat USA w libijskim mieście Benghazi. Zespół sześciu świetnie wyszkolonych ochroniarzy, byłych wojskowych, ruszył dyplomatom na pomoc. Żołnierze przez kilkanaście dramatycznych godzin toczyli heroiczną walkę z przeważającymi siłami wroga. (HIT)
- **3.10** Stare wygi – komedia, USA, 2009, reż. Walt Becker, wyk. John Travolta, Robin Williams, Kelly Preston, Matt Dillon

TVN

- **5.25** Uwaga! – program interwencyjny
- **5.45** Mango – Telezakupy
- **7.00** Kuchenne rewolucje – program kulinarno - rozrywkowy
- **8.00** Dzień Dobry TVN – magazyn
- **11.30** Misja ratunkowa
- **12.15** Ukryta prawda – program obyczajowy
- **13.15** Szpital – program obyczajowy
- **14.15** Detektywi – program kryminalny
- **14.50** Detektywi – program kryminalny
- **15.25** Detektywi – program kryminalny
- **16.00** Fakty po południu
- **17.00** Kuchenne rewolucje – program kulinarno - rozrywkowy
- **18.00** Ukryta prawda – program obyczajowy
- **19.00** Fakty
- **19.25** Uwaga! koronawirus
- **19.35** Sport
- **19.45** Pogoda
- **19.55** Uwaga! – program interwencyjny
- **20.10** Doradca smaku
- **20.16** Na Wspólnej – serial
- **20.55** Milionerzy

- **21.30** Chyłka – Kasacja – serial kryminallny (HIT)
- **22.35** Kuba Wojewódzki – talk show
- **23.35** Superwizjer – magazyn reporterów
- **0.10** Mroczna dzielnica – film sensacyjny, USA 2001, reż. Andrzej Bartkowiak, wyk. Steven Seagal, DMX, Isaiah Washington, Anthony Anderson, Michael Jai White, Bill Duke
- **2.25** Uwaga! – program interwencyjny
- **2.45** NOC Magii

Wtorek, 1.09

TVN 7

- **4.55** Szkoła – serial
- **5.55** Mango Telezakupy
- **7.15** Przepis na życie – serial
- **8.10** Ukryta prawda – program obyczajowy
- **11.05** Detektywi – program kryminalny
- **11.40** Mango Telezakupy
- **11.55** Szpital – program obyczajowy
- **12.55** Sąd rodzinny – program sądowy
- **13.50** Sędzia Anna Maria Wesołowska
- **14.50** Ukryta prawda – program obyczajowy
- **15.50** Szkoła – serial
- **16.50** 19 + – serial
- **17.20** Zakochani po uszy – serial
- **17.50** Detektywi – program kryminalny
- **18.25** Detektywi – program kryminalny
- **19.00** 19 + – serial
- **19.30** Zakochani po uszy – serial
- **20.00** Hotel Paradise
- **21.00** Nieuchwytny cel – film sensacyjny, USA 1993, reż. John Woo, wyk. Jean - Claude Van Damme, Lance Henriksen, Arnold Vosloo, Yancy Butler, Kasi Lemmons, Wilford Brimley (HIT)
- **23.05** Zły porucznik: Miejsce akcji – Nowy Orlean – film sensacyjny, USA 2009, reż. Werner Herzog, wyk. Nicolas Cage, Eva Mendes, Val Kilmer, Xzibit, Fairuza Balk
- **1.30** Druga strona medalu – talk show
- **2.10** Druga strona medalu – talk show
- **2.40** NOC Magii

PULS

- **5.00** Nash Bridges – serial
- **6.00** Nash Bridges – serial
- **7.00** Rodzinny interes – serial
- **8.00** Lombard: Życie pod zastaw – serial
- **10.00** Zaklinaczka duchów – serial
- **11.00** Zaklinaczka duchów – serial
- **12.00** Zaklinaczka duchów – serial
- **13.00** Zaklinaczka duchów – serial
- **14.00** Lombard: Życie pod zastaw – serial
- **16.00** Rodzinny interes – serial
- **17.00** Rodzinny interes – serial
- **18.00** Lombard: Życie pod zastaw – serial
- **20.00** Kod nieśmiertelności – thriller sci - fi, USA 2011, reż Duncan Jones, wyk. Jake Gyllenhaal, Michelle Monaghan, Vera Farmiga, Jeffrey Wright (HIT)
- **21.55** Szybcy i wściekli – film akcji, USA 2001, reż. Mel City, Rob Cohen, wyk. Jordana Brewster, Michelle Rodriguez, Paul Walker, Rick Yune, Vin Diesel
- **0.00** Anakonda – thriller, USA, Brazylia, Peru 1997, reż. Luis Llosa, wyk. Danny Trejo, Ice Cube, Jennifer Lopez, Jon Voight, Owen Wilson
- **1.50** Na wariackich papierach – serial
- **2.50** Na jedwabnym szlaku
- **3.30** Na jedwabnym szlaku
- **4.35** Z archiwum policji

TRWAM

12.00 Anioł Pański **12.03** Informacje dnia **12.20** Sanktuaria polskie **12.40** Filmowe życiorysy **13.30** Msza Święta **14.30** Abyście nigdy nie zwątpili **15.25** Żołnierze Niezłomni **15.45** Kolory Świętości **15.50** Ma się rozumieć **16.00** Informacje dnia **16.10** Jestem mamą **16.30** Kalejdoskop Młodych **16.50** Na grzyby **17.05** Święty na każdy dzień **17.10** Prosto o gospodarce **17.30** Okiem kamery **17.55** Powstanie Warszawskie **18.00** Anioł Pański **18.05** Informacje dnia **18.15** Rozmowy niedokończone **19.25** Święty na każdy dzień **19.30** Każdy maluch to potrafi **19.45** Modlitwa z telefonicznym udziałem dzieci **20.00** Informacje dnia **20.20** Różaniec **20.50** Śladami historii **21.00** Apel Jasnogórski **21.20** Informacje dnia **21.40** Polski Punkt Widzenia **22.00** Bądź wierny, idź i pamiętaj **23.25** Wieluń był pierwszy **23.50** 100 cudownych miejsc na świecie

SUPER POLSAT

6.00 SuperLudzie Extra **6.15** Wydarzenia **7.00** Fresh Beat Band. Kapela detektywów **7.30** Wallykazam! **8.00** Rycerka Nella **8.30** Psi patrol **9.00** Potwory kontra obcy **9.30** Potwory kontra obcy **10.00** Świat według Bundych **10.30** Nasz nowy dom **11.30** Misja Weteran **12.00** Przyjaciółki **13.00** TOP CHEF **14.30** Hell's Kitchen - Piekielna Kuchnia **16.00** Twoja Twarz Brzmi Znajomo **18.00** Chirurdzy **19.00** Nasz nowy dom **20.00** Dale Earnhardt - mistrz kierownicy - film biograficzny, USA, 2004, reż. Russell Mulcahy, wyk. Sean Bridgers, Barry Pepper, Elizabeth Mitchell **22.00** Świat według Kiepskich **23.00** Kocham cię, Beth Cooper - komedia romantyczna, USA, 2009, reż. Chris Columbus, wyk. Hayden Panettiere, Paul Rust, Jack Carpenter, Lauren London **1.05** Twoja Twarz Brzmi Znajomo **3.00** Gliniarze **4.00** Na ratunek 112

TVP SPORT

6.15 Lekkoatletyka - Memoriał Janusza Kusocińskiego **8.30** Piłka nożna - Ekstraliga kobiet. 4 kolejka. KKP Bydgoszcz - SMS Łódź **9.25** Piłka nożna - Ekstraliga kobiet. 4 kolejka. KKP Bydgoszcz - SMS Łódź **10.30** Boks - Gala KnockOut Boxing Night - 12 - podsumowanie **12.45** Piłka nożna - PKO Ekstraklasa. 2 kolejka. Stal Mielec - Górnik Zabrze **14.45** 4 - 4 - 2 **15.45** Gol **17.50** Lekkoatletyka - Mistrzostwa Polski - Włocławek - podsumowanie **20.05** Retro w TVP Sport **22.00** Sportowy Wieczór **22.40** Boks - Gala Fight Camp w Brentwood, Essex, W. Brytania - walka wieczoru. Sam Eggington - Ted Cheeseman **23.40** Boks - Gala Fight Camp w Brentwood, Essex, W. Brytania . Chris Billam - Smith - Nathan Thorley **0.35** Boks - Megafights. Marcos Maidana - Eric Morales **3.35** Sporty walki - MMA ONE Championship - Bangkok

TTV

5.15 Dom weselny **6.00** Express **6.15** DeFacto - Flesz **6.30** DeFacto **7.00** Ukryta prawda **8.00** Żony ekstraklasy - serial **9.00** Gogglebox. Przed telewizorem **10.00** Kartoteka **11.00** Kartoteka **12.10** Historie Wielkiej Wagi - dalsze losy **14.00** Prawie rozwiedzeni **15.15** DeFacto Extra **15.45** Express **16.05** Dom weselny **16.55** Królowe życia - serial **17.45** Express **18.05** DeFacto **18.35** Dżentelmeni i wieśniacy **19.45** Express **20.05** Królowe życia - serial **20.55** Królowe życia - serial **21.45** Express **22.00** It's my life! To moje życie **22.30** It's my life! To moje życie **23.05** Ciężarówką przez Stany - program rozrywkowy **23.50** Kossakowski. Szósty zmysł. Rosja **0.20** Najdroższy rejs świata - serial **1.15** Seks - wypadki **2.15** Detektywi. Na zlecenie **2.55** Detektywi. Na zlecenie **3.40** Detektywi. Na zlecenie **4.15** Uwaga! po Uwadze

STOPKLATKA

6.10 Scena Śmiechu **7.15** Złotopolscy - serial **8.15** Plebania - serial **9.25** Klara i wszystko jasne - serial **11.30** Komisarz Rex - serial **12.30** Allo, Allo - serial **13.35** Katastrofy w przestworzach **15.35** Burzowy armagedon - film sci - fi **17.10** Chicago Fire - serial **18.05** Chicago Fire - serial **19.00** Wojny kontenerowe - serial **20.00** Lektor - dramat historyczny **22.35** Zdarzenie - thriller sci - fi **0.30** Bejbi Blues - dramat **2.25** MiłośćKropka.pl

TV 4

6.00 Strażnik Teksasu **7.00** Strażnik Teksasu **8.00** Nasz nowy dom **9.00** Sędzia Judy **9.30** Sekrety sąsiadów **11.00** Pamiętniki z wakacji **12.00** STOP Drogówka **13.00** Pamiętniki z wakacji **14.00** Wzór - serial **16.00** Ryzykanci **17.00** Sędzia Judy **17.30** Sędzia Judy **18.00** Policjantki i Policjanci **20.00** Święty - serial **20.30** Sprawiedliwi - Wydział Kryminalny **21.40** Czas pierwszych - dramat sci - fi **0.40** Śmierć na 1000 sposobów

TV6

6.00 TOP 10 Lista Przebojów **7.00** MacGyver **8.00** MacGyver **9.00** Galileo **10.00** Tuż przed tragedią **11.00** Pękniesz ze śmiechu **12.00** Miodowe lata **13.40** Święty - serial **14.15** Policjantki i Policjanci **15.15** Detektywi w akcji **16.15** Septagon **17.15** Hawaje 5 - 0 **18.15** Miodowe lata **20.00** Galileo **21.00** CSI: Kryminalne zagadki Miami **23.00** Walkiria: Świt Czwartej Rzeszy - dramat historyczny, USA **1.05** Tuż przed tragedią

© www.telepres24.com telepres24@gmail.com

eprasa.pl 04d24f7231

TVP 1

5.15 Przysięga (245) – serial
6.05 Elif (804) – serial
6.50 Spiszmy się jak na rolników przystało
7.00 Transmisja Mszy Świętej
7.30 Rodzinny ekspres – magazyn
8.00 Wiadomości, Pogoda
8.15 Kwadrans polityczny
8.45 Korona królów (378) – telenowela
9.20 Ta jedyna (51 – 52) – serial
10.15 Komisarz Alex s.XI (143) – serial
11.05 Ojciec Mateusz s.X (127) – serial
12.00 Wiadomości
12.10 Agrobiznes
12.40 Rok w ogrodzie Extra – magazyn
12.55 Amazonka wschodu niezwykła rzeka borneańska – esej dok.
14.00 Elif (805) – serial
15.00 Wiadomości, Pogoda
15.15 Alarm! – magazyn
15.35 Gra słów. Krzyżówka – teleturniej
16.05 Przysięga (246) – serial
17.00 Teleexpress, Pogoda
17.25 Jaka to melodia?
18.00 Klan (3646) – telenowela
18.30 Korona królów (379) – telenowela
18.55 Jeden z dziesięciu – teleturniej
19.25 Sport, Wiadomości, Pogoda
20.10 Alarm! – magazyn
20.35 La Bandida (61) – serial
21.30 To był rok!
22.40 Historia bez tajemnic – Tu jest Polska
23.45 Życzę ci śmierci – film sensacyjny, USA, reż. John Lyde; wyk. Emily Rose, Brian Krause, Melanie Stone, Brandon Ray Olive
HIT
1.25 Determinator (13) – serial
2.20 wojsko – polskie.pl (116) – reportaż
2.40 Terytorialsi (18) – magazyn
3.00 Warsaw By Night – film obyczajowy, Polska, reż. Natalia Koryncka - Gruz, wyk. Stanisława Celińska, Izabela Kuna, Roma Gąsiorowska - Żurawska, Marta Mazurek, Leszek Lichota , Maja Malcher, Julia Zielińska, Jan Wieczorkowski

POLSAT

6.00 Nowy dzień z Polsat News
8.45 Malanowski i Partnerzy
9.45 Sekrety rodziny
10.45 Dlaczego ja?
11.45 Gliniarze
12.45 Dzień, który zmienił moje życie
13.45 Trudne sprawy
14.45 Dlaczego ja?
15.50 Wydarzenia, Pogoda
16.15 Interwencja
16.30 Na ratunek 112
17.00 Gliniarze
18.00 Pierwsza miłość
18.50 Wydarzenia, Sport, Pogoda
19.30 Gość Wydarzeń
20.05 Nasz nowy dom

21.10 Kabaret na dobry wieczór. Paranienormalni Show
HIT
22.10 Love Island. Wyspa miłości
23.10 Zdrady
0.10 Wyobraź sobie – komedia fantasy, USA, Niemcy, 2009, reż. Karey Kirkpatrick, wyk. Eddie Murphy, Ronny Cox, Yara Shahidi, Stephen Rannazzisi - Co by było, gdyby klucz do twojego sukcesu leżał w wyobraźni twojej córki? Gdy pewien magnat finansowy dostrzega, że jego imperium zaczyna się powoli rozpadać, zwraca się o pomoc do swojej siedmioletniej córki oraz jej fantazyjnego świata bajkowej księżniczki. Podczas tej pełnej emocji i komizmu podróży, ojciec i córka odkrywają, że czasem jedyne czego potrzebujemy to odrobina miłości.
2.20 Wszystko się wali – komedia, USA, 2003, reż. Adam Shankman, wyk. Steve Martin, Queen Latifah

SUPER POLSAT

6.00 SuperLudzie Extra **6.15** Wydarzenia **7.00** Fresh Beat Band. Kapela detektywów **7.30** Wallykazam! **8.00** Rycerka Nella **8.30** Psi patrol **9.00** Potwory kontra obcy **9.30** Potwory kontra obcy **10.00** Świat według Bundych **10.30** Nasz nowy dom **11.30** Misja Weteran **12.00** Przyjaciółki **13.00** TOP CHEF **14.30** Hell's Kitchen - Piekielna Kuchnia **16.00** Twoja Twarz Brzmi Znajomo **18.00** Chirurdzy **19.00** Nasz nowy dom **20.00** Kocham cię, Beth Cooper - komedia romantyczna, USA, 2009, reż. Chris Columbus, wyk. Hayden Panettiere, Paul Rust, Jack Carpenter, Lauren London **22.15** Wpół do śmierci - film sensacyjny, Niemcy/USA, 2002, reż. Don Michael Paul, wyk. Steven Seagal, Ja Rule, Morris Chestnut, Nia Peeples **0.20** Twoja Twarz Brzmi Znajomo **2.30** Gliniarze **3.30** Na ratunek 112 **4.00** Na ratunek 112 **5.00** Nasz nowy dom

STOPKLATKA

6.10 Scena Śmiechu **7.15** Złotopolscy - serial **8.15** Plebania - serial **9.25** Klara i wszystko jasne - serial **11.30** Komisarz Rex - serial **12.30** Allo, Allo - serial **13.35** Katastrofy w przestworzach **15.35** Jadowita cisza - thriller **17.10** Chicago Fire - serial **19.00** Wojny kontenerowe - serial **20.00** Święci z Bostonu - film sensacyjny **22.10** Mama do wynajęcia - komedia **0.10** Zabij mnie, glino - film sensacyjny **2.45** MiłośćKropka.pl - Rowerzystka

TVP 2

5.20 Cafe piosenka – talk - show
5.50 Doktor z alpejskiej wioski – nowy rozdział (101) – serial
6.45 Pożyteczni.pl – magazyn
7.10 Spiszmy się jak na rolników przystało
7.20 Familiada – teleturniej
7.55 Pytanie na śniadanie
11.15 Spiszmy się jak na rolników przystało
11.25 Rodzinka.pl s.XII (230) – serial
11.55 Barwy szczęścia (2275) – serial
12.30 Koło fortuny – teleturniej
13.05 Va Banque (78) – teleturniej
13.35 Uzdrowisko (2) – dokument
14.15 M jak miłość (1521) – serial
15.10 Doktor z alpejskiej wioski – nowy rozdział (110) – serial
16.00 Koło fortuny – teleturniej
16.35 Familiada – teleturniej
17.10 Więzień miłości (379), Turcja
18.00 Panorama, Pogoda
18.30 Va Banque (79) – teleturniej
19.00 Uzdrowisko (3) – dokument
19.35 Barwy szczęścia (2275) – serial
20.10 Barwy szczęścia (2276) – serial

20.45 Kino relaks – Weselna gorączka – film fabularny, USA, reż. Michael Black, wyk. Heather Goldenhersh, Roger Robinson, Isla Fisher, Jason Biggs, Edward Hermann
HIT
22.25 Olivia (3) – serial
0.15 Doktor Foster s.I (1) – serial
1.15 Dziewczyny z tamtych lat
2.00 Trzeci oficer (11) – Rząd oficjalny – serial
2.50 Zakończenie dnia

TVN

5.15 Uwaga! – program interwencyjny
5.35 Mango – Telezakupy
6.50 Kuchenne rewolucje – program kulinarno - rozrywkowy
7.50 Doradca smaku
8.00 Dzień Dobry TVN – magazyn
11.30 Misja ratunkowa
12.15 Ukryta prawda – program obyczajowy
13.15 Szpital – program obyczajowy
14.15 Detektywi – program kryminalny
14.50 Detektywi – program kryminalny
15.25 Milionerzy
16.00 Fakty po południu
17.00 Kuchenne rewolucje – program kulinarno - rozrywkowy
18.00 Ukryta prawda – program obyczajowy
19.00 Fakty
19.25 Uwaga! koronawirus
19.35 Sport
19.45 Pogoda
19.55 Uwaga! – program interwencyjny
20.10 Doradca smaku
20.16 Na Wspólnej – serial
20.55 Milionerzy
21.30 Top Model

23.00 Żona astronauty – film S - F, USA 1999, reż. Rand Ravich, wyk. Johnny Depp, Joe Morton, Clea DuVall, Donna Murphy, Nick Cassavetes, Samantha Eggar, Charlize Theron
HIT
1.15 Superwizjer – magazyn reporterów
1.50 My Way
2.25 Nie z tego świata – serial
3.20 Uwaga! – program interwencyjny
3.35 NOC Magii

TVP SPORT

6.15 Lekkoatletyka - Mistrzostwa Polski - Włocławek - podsumowanie **8.25** Retransmisja **9.20** Retransmisja - transmisja na życzenie **10.30** Boks - Megafights. Paul William - Kermit Citron **12.45** Gol - magazyn **14.45** Boks - walka. Michalczewski - Tiozzo **15.40** Retro w TVP Sport **17.40** Pełnosprawni **18.05** Piłka nożna - Eliminacje EURO 2020 - podsumowanie występów Polaków **20.05** piłka nożna - Przed startem Ligi Narodów **22.00** Sportowy Wieczór **22.20** Piłka parzy **22.45** Boks - Gala Fight Camp w Brentwood, Essex, W. Brytania - Zelfa Barret - Eric Donovan **23.45** Boks - Gala Fight Camp w Brentwood, Essex, W. Brytania - walka wieczoru. Felix Cash - Jason Welborn **0.50** Boks - Megafights. Amir Khan - Lamont Peterson **3.40** Gala MMA - ONE Championship **5.20** Zakończenie dnia

TV 4

6.00 Strażnik Teksasu **7.00** Strażnik Teksasu **8.00** Nasz nowy dom **9.00** Sędzia Judy **10.00** Sekrety sąsiadów **11.00** Pamiętniki z wakacji **12.00** STOP Drogówka **13.00** Pamiętniki z wakacji **14.00** Wzór - serial **16.00** Ryzykanci **17.00** Sędzia Judy **17.30** Sędzia Judy **18.00** Policjantki i Policjanci **20.00** Święty - serial **20.30** Sprawiedliwi - Wydział Kryminalny **21.40** Akt zemsty - thriller **23.30** Śmierć na 1000 sposobów **23.55** Spadkobiercy

Środa, 2.09

TVN 7

4.55 Szkoła – serial
5.55 Mango Telezakupy
7.15 Wiza na miłość
8.10 Ukryta prawda – program obyczajowy
9.10 Ukryta prawda – program obyczajowy
11.05 Detektywi – program kryminalny
11.40 Mango Telezakupy
11.55 Szpital – program obyczajowy
12.55 Sąd rodzinny – program sądowy
13.50 Sędzia Anna Maria Wesołowska
14.50 Ukryta prawda – program obyczajowy
15.50 Szkoła – serial
16.50 19 + – serial
17.20 Zakochani po uszy – serial
17.50 Detektywi – program kryminalny
18.25 Detektywi – program kryminalny
19.00 19 + – serial
19.30 Zakochani po uszy – serial
20.00 Hotel Paradise
21.00 Bękarty wojny – film wojenny, USA, Niemcy 2009, reż. Quentin Tarantino, wyk. Brad Pitt, Mélanie Laurent, Christoph Waltz, Eli Roth, Michael Fassbender, Diane Kruger, Daniel Brühl, Til Schweiger
HIT
0.10 Kull Zdobywca – film przygodowy, USA 1997, reż. John Nicolella, wyk. Kevin Sorbo, Tia Carrere, Thomas Ian Griffith, Karina Lombard, Litefoot, Roy Brocksmith
2.20 NOC Magii

PULS

5.00 Nash Bridges – serial
6.00 Nash Bridges – serial
7.00 Rodzinny interes – serial
8.00 Lombard: Życie pod zastaw – serial
10.00 Zaklinaczka duchów – serial
11.00 Zaklinaczka duchów – serial
12.00 Zaklinaczka duchów – serial
14.00 Lombard: Życie pod zastaw – serial
16.00 Rodzinny interes – serial
18.00 Lombard: Życie pod zastaw – serial
20.00 Połączenie – thriller, USA 2013, reż. Brad Anderson, wyk. Abigail Breslin, Evie Thompson, Halle Berry, José Zú?iga, Morris Chestnut, Roma Maffia
HIT
21.55 Uwięziona w mroku – thriller, USA 2013, reż. Joseph Ruben, wyk. Andrew Walker, Barry Sloane, Michael Keaton, Michelle Monaghan
23.45 Krucyfiks – horror, USA, Wielka Brytania, Rumunia 2017, reż. Xavier Gens, wyk. Ada Lupu, Brittany Ashworth, Corneliu Ulici, Sophie Cookson
1.25 Na wariackich papierach – serial
2.25 Niesamowite!
3.00 Taki jest świat
3.55 Na jedwabnym szlaku
4.35 Z archiwum policji

TRWAM

11.00 Podróż na Polinezję **11.15** Owoce posługi misyjnej **11.25** Śladami historii **11.30** 100 cudownych miejsc na świecie **11.40** Prosto o gospodarce **12.00** Anioł Pański **12.03** Informacje dnia **12.20** Wieluń. 13 cegieł **13.15** Nuty nadziei **13.25** Święty na każdy dzień **13.30** Msza Święta **14.30** Misja Bilaj **14.55** Apokryfy **15.50** Ma się rozumieć **16.00** Informacje dnia **16.10** Na zdrowie **16.30** Regał **17.00** Po stronie prawdy **17.30** Okiem kamery **17.55** Powstanie Warszawskie **18.00** Anioł Pański **18.05** Informacje dnia **18.15** Rozmowy niedokończone **19.25** Święty na każdy dzień **19.30** Brat Franciszek **20.00** Informacje dnia **20.20** Różaniec **20.50** Myśląc Ojczyzna **21.00** Apel Jasnogórski **21.20** Informacje dnia **21.40** Polski Punkt Widzenia **22.00** Opowieść o świętym Polikarpie **23.35** 100 cudownych miejsc na świecie **23.45** Zambia - Lusaca

TTV

5.15 Dom weselny **6.00** Express **6.15** DeFacto - Flesz **6.30** DeFacto **7.00** Ukryta prawda - serial paradokumentalny **8.00** Żony ekstraklasy - serial **9.00** Gogglebox. Przed telewizorem - program rozrywkowy **10.00** Kartoteka **11.00** Kartoteka **12.10** Historie Wielkiej Wagi - dalsze losy **14.00** Prawie rozwiedzeni **15.15** DeFacto Extra **15.45** Express **16.05** Dom weselny **16.55** Królowe życia - serial **17.45** Express **18.05** DeFacto **18.35** Dżentelmeni i wieśniacy **19.45** Express **20.05** Damy i wieśniaczki. PL **21.05** It's my life! To moje życie **21.45** Express **22.00** Damy i wieśniaczki. Za granicą **23.00** Gogglebox. Przed telewizorem - program rozrywkowy **0.00** Usterka **1.00** Seks - wypadki **2.00** Handlarze. Na zlecenie **3.00** Testerzy **3.30** DeFacto Extra **4.00** DeFacto Extra **4.30** DeFacto Extra

TV6

6.00 TOP 10 Lista Przebojów **7.00** MacGyver **9.00** Galileo **10.00** Tuż przed tragedią **11.00** Pękniesz ze śmiechu **12.00** Miodowe lata **13.40** Święty - serial **14.15** Policjantki i Policjanci **15.15** Detektywi w akcji **16.15** Septagon **17.15** Hawaje 5 - 0 **18.15** Miodowe lata **20.00** Galileo **21.00** CSI: Kryminalne zagadki Miami **22.55** Skazany na piekło - film sensacyjny, USA, 2003, reż. Lam Rodrigo **1.00** Tuż przed tragedią **2.00** Benny Hill **2.40** TOP 10 Lista

TVP 1

5.10 Przysięga (246) – serial
6.00 Elif (805) – serial
6.50 Spiszmy się jak na rolników przystało
7.00 Transmisja Mszy Świętej
7.30 Coś dla Ciebie – magazyn
8.00 Wiadomości, Pogoda
8.15 Kwadrans polityczny
8.40 Korona królów (379) – telenowela
9.15 Ta jedyna (53 – 54) – serial
10.15 Komisarz Alex s.XII (144) – serial
11.05 Ojciec Mateusz s.X (128) – Celebryta – serial
11.50 Spiszmy się jak na rolników przystało
12.00 Wiadomości
12.10 Agrobiznes
12.30 Kazimierskie granie – relacja z Festiwalu Kapel i Śpiewaków Ludowych
12.55 Amazonka wschodu niezwykła rzeka borneańska – esej dok.
14.00 Elif (806) – serial
15.00 Wiadomości, Pogoda
15.15 Alarm! – magazyn
15.35 Gra słów. Krzyżówka – teleturniej
16.05 Przysięga (247) – serial
17.00 Teleexpress, Pogoda
17.25 Jaka to melodia?
18.00 Klan (3647) – telenowela
18.30 Korona królów (380) – telenowela
18.55 Jeden z dziesięciu – teleturniej
19.25 Sport, Wiadomości, Pogoda
20.10 Alarm! – magazyn
20.35 La Bandida (62) – serial
21.30 Sprawa dla reportera
22.25 Magazyn śledczy
23.00 Magazyn kryminalny 997
23.50 Omen – thriller, USA, reż. John Moore, wyk. Liev Schreiber, Julia Stiles, Mia Farrow, David Thewlis, Michael Gambon
HIT
1.50 Sprawa dla reportera
2.50 Magazyn śledczy
3.30 Paszporty Paragwaju – film dok.
4.30 Notacje – cykl dok.
4.45 Zakończenie dnia

POLSAT

6.00 Nowy dzień z Polsat News
8.45 Malanowski i Partnerzy
9.45 Sekrety rodziny
10.45 Dlaczego ja?
11.45 Gliniarze
12.45 Dzień, który zmienił moje życie
13.45 Trudne sprawy
14.45 Dlaczego ja?
15.50 Wydarzenia, Pogoda
16.15 Interwencja
16.30 Na ratunek 112
17.00 Gliniarze
18.00 Pierwsza miłość
18.50 Wydarzenia, Sport, Pogoda
19.30 Gość Wydarzeń
20.05 Nasz nowy dom
21.05 Przyjaciółki
22.10 Love Island. Wyspa miłości
23.10 Zdrady

0.10 Ojciec panny młodej – komedia, USA, 1991, reż. Charles Shyer, wyk. Steve Martin, Diane Keaton, Kimberly Williams, Kieran Culkin - Małżonkowie George Banks i Nina mieszkają na przedmieściach Los Angeles, w dużym rodzinnym domu, w którym zawsze panuje harmonia i spokój. Mają dwoje dzieci - syna Matty'ego i starszą, 22 - letnią, córkę Annie, która właśnie wraca z Europy, gdzie wyjechała na studia. Annie zaskakuje rodzinę, a zwłaszcza ojca wiadomością o jej zaręczynach z Bryanem Mackenzie, Amerykaninem, którego poznała we Włoszech.
HIT
2.20 W chmurach – komediodramat, USA, 2009, reż. Jason Reitman, wyk. George Clooney, Vera Farmiga

SUPER POLSAT

6.00 SuperLudzie Extra **6.15** Wydarzenia **7.00** Fresh Beat Band. Kapela detektywów **7.30** Wallykazam! **8.00** Rycerka Nella **8.30** Psi patrol **9.00** Potwory kontra obcy **10.00** Świat według Bundych **10.30** Nasz nowy dom **11.30** Misja Weteran **12.00** Przyjaciółki **13.00** TOP CHEF **14.30** Hell's Kitchen - Piekielna Kuchnia **16.00** Twoja Twarz Brzmi Znajomo **18.00** Chirurdzy **19.00** Nasz nowy dom **20.00** Wpół do śmierci - film sensacyjny, Niemcy, USA, 2002, reż. Don Michael Paul, wyk. Steven Seagal, Ja Rule, Morris Chestnut, Nia Peeples **22.15** Underworld: Bunt Lykanów - horror, USA, Nowa Zelandia, 2009, reż. Patrick Tatopoulos, wyk. Kate Beckinsale, Michael Sheen, Rhona Mitra, Bill Nighy **0.10** Twoja Twarz Brzmi Znajomo **2.10** Kabaretowa Ekstraklasa **2.30** Gliniarze **3.30** Na ratunek 112 **5.00** Nasz nowy dom

STOPKLATKA

6.00 Scena Śmiechu **6.55** Złotopolscy - serial **7.55** Plebania - serial **9.00** Klara i wszystko jasne - serial **11.00** Komisarz Rex - serial **12.00** Allo, Allo - serial **13.15** Katastrofy w przestworzach **15.35** Znaki destrukcji - film sci - fi **17.10** Chicago Fire - serial **19.00** Wojny kontenerowe - serial **20.00** Wesele - dramat **22.10** Hannibal. Po drugiej stronie maski - thriller **0.45** Sponsoring - dramat **2.50** MiłośćKropka.pl - W labiryncie uczuć

TVP 2

4.50 Cafe piosenka – talk - show
5.50 Doktor z alpejskiej wioski – nowy rozdział (102) – serial
6.45 Operacja Zdrowie!
7.10 Spiszmy się jak na rolników przystało
7.20 Familiada – teleturniej
7.55 Pytanie na śniadanie
11.15 Spiszmy się jak na rolników przystało
11.25 Rodzinka.pl s.XII (231) – Pranie nie jest sexy – serial
11.55 Barwy szczęścia (2277) – serial
12.25 Koło fortuny – teleturniej
13.05 Va Banque (79) – teleturniej
13.35 Uzdrowisko (3) – dokument
14.10 Na dobre i na złe (778) – serial
15.10 Doktor z alpejskiej wioski – nowy rozdział (111) – serial
16.00 Koło fortuny – teleturniej
16.35 Familiada – teleturniej
17.10 Więzień miłości (380), Turcja
18.00 Panorama
18.20 Pogoda
18.30 Va Banque (80) – teleturniej
19.00 Uzdrowisko (4) – dokument
19.35 Barwy szczęścia (2276) – serial
20.10 Barwy szczęścia (2277) – serial
20.45 Filmowe czwartki – Wiesław Kot – felieton
20.50 Filmowe czwartki – Bezpieczna przystań – film obyczajowy, USA, reż. Lasse Hallström, wyk. Julianne Hough, Josh Duhamel, David Lyons
HIT
22.55 Goldeneye – film sensacyjny, USA, Wielka Brytania, reż. Martin Campbell, wyk. Sean Bean, Izabella Scorupco, Pierce Brosnan, Famke Jannsen
1.15 Weselna gorączka – film fabularny, USA, reż. Michael Black, wyk. Heather Goldenhersh, Roger Robinson, Isla Fisher, Jason Biggs, Edward Hermann
2.55 Midnight Sun (5) – serial
3.55 Art Noc – Osiecka Masterclass – koncert
4.50 Zakończenie dnia

TVN

5.15 Uwaga! – program interwencyjny
5.35 Mango – Telezakupy
6.50 Kuchenne rewolucje – program kulinarno - rozrywkowy
7.50 Doradca smaku
8.00 Dzień Dobry TVN – magazyn
11.30 Misja ratunkowa
12.15 Ukryta prawda
13.15 Szpital – program obyczajowy
14.15 Detektywi – program kryminalny
15.25 Milionerzy
16.00 Fakty po południu
17.00 Kuchenne rewolucje – program kulinarno - rozrywkowy
18.00 Ukryta prawda
19.00 Fakty
19.25 Uwaga! koronawirus
19.35 Sport
19.45 Pogoda
19.55 Uwaga! – program interwencyjny
20.10 Doradca smaku
20.16 Na Wspólnej – serial
20.55 Milionerzy
21.30 Kuchenne rewolucje – program kulinarno - rozrywkowy

22.30 Poranek kojota – komedia, Polska 2001, reż. Olaf Lubaszenko, wyk. Maciej Stuhr, Karolina Rosińska, Tadeusz Huk, Janusz Józefowicz, Michał Milowicz
HIT
0.35 Wyspa piratów – film przygodowy, USA, Francja, Włochy, Niemcy 1995, reż. Renny Harlin, wyk. Geena Davis, Matthew Modine, Frank Langella, Maury Chaykin, Patrick Malahide, Stan Shaw
3.10 Uwaga! – program interwencyjny
3.30 NOC Magii

TVP SPORT

5.50 Sportowy Wieczór **6.15** Lekkoatletyka - Mistrzostwa Europy Berlin - podsumowanie, Niemcy **8.25** Retransmisja **9.20** Retransmisja **10.30** Boks - Megafights. Marco Antonio Barrera - Juan Manuel Marquez **12.35** Piłka nożna - Eliminacje EURO 2020 - podsumowanie występów Polaków **14.30** piłka nożna - Przed startem Ligi Narodów **16.30** Siódmy metr **17.35** Piłka ręczna kobiet - Finał Pucharu Polski. Zagłębie Lubin - PR Koszalin **17.50** Piłka ręczna kobiet - Finał Pucharu Polski. Zagłębie Lubin - PR Koszalin **20.15** Piłka nożna - Liga Narodów, 1.kolejka. Niemcy - Hiszpania **20.40** Piłka nożna - Liga Narodów, 1.kolejka. Niemcy - Hiszpania **23.00** Sportowy Wieczór **23.30** Ring TVP Sport **0.35** Boks - Megafights. B.Hopkins - J. Pascal **3.45** Gala MMA - ONE Championship **5.30** Zakończenie dnia

TV 4

6.00 Strażnik Teksasu **7.00** Strażnik Teksasu **8.00** Nasz nowy dom **9.00** Sędzia Judy **10.00** Sekrety sąsiadów **11.00** Pamiętniki z wakacji **12.00** STOP Drogówka **13.00** Pamiętniki z wakacji **14.00** Wzór - serial **16.00** Ryzykanci **17.00** Sędzia Judy **18.00** Policjantki i Policjanci **20.00** Święty - serial **20.30** Sprawiedliwi - Wydział Kryminalny **21.40** Byliśmy żołnierzami - dramat wojenny, USA **0.30** Śmierć na 1000 sposobów

Czwartek, 3.09

TVN 7

4.55 Szkoła – serial
5.55 Mango Telezakupy
7.15 Wiza na miłość
8.10 Ukryta prawda
11.05 Detektywi – program kryminalny
11.40 Mango Telezakupy
11.55 Szpital – program obyczajowy
12.55 Sąd rodzinny – program sądowy
13.50 Sędzia Anna Maria Wesołowska
14.50 Ukryta prawda
15.50 Szkoła – serial
16.50 19 + – serial
17.20 Zakochani po uszy – serial
17.50 Detektywi – program kryminalny
18.25 Detektywi – program kryminalny
19.00 19 + – serial
19.30 Zakochani po uszy – serial
20.00 Hotel Paradise
21.00 Milion sposobów, jak zginąć na Zachodzie – western, USA 2014, reż. Seth MacFarlane, wyk. Seth MacFarlane, Charlize Theron, Amanda Seyfried, Liam Neeson, Giovanni Ribisi, Neil Patrick Harris, Sarah Silverman, Christopher Hagen, Wes Studi, Christopher Lloyd, Ewan McGregor
HIT
23.25 Colombiana – film sensacyjny, USA, Francja 2011, reż. Olivier Megaton, wyk. Zoe Saldana, Jordi Molla, Lennie James, Michael Vartan, Cliff Curtis
1.50 Druga strona medalu – talk show
2.25 NOC Magii

PULS

5.00 Nash Bridges – serial
6.00 Nash Bridges – serial
7.00 Rodzinny interes – serial
8.00 Lombard: Życie pod zastaw – serial
10.00 Zaklinaczka duchów – serial
11.00 Zaklinaczka duchów – serial
12.00 Zaklinaczka duchów – serial
13.00 Zaklinaczka duchów – serial
14.00 Lombard: Życie pod zastaw – serial
15.00 Lombard: Życie pod zastaw – serial
16.00 Rodzinny interes – serial
17.00 Rodzinny interes – serial
18.00 Lombard: Życie pod zastaw – serial
19.00 Lombard: Życie pod zastaw – serial
20.00 Asterix i Obelix: Misja Kleopatra – komedia, Francja, Niemcy 2002, reż. Alain Chabat, wyk. Gérard Depardieu, Christian Clavier
HIT
22.25 Wolna chata – komedia, USA 2009, reż. Sam Harper, wyk. Brie Larson, Caitlin Crosby, Danny DeVito, Skyler Stone
0.05 Kod nieśmiertelności – thriller sci - fi, USA 2011
2.00 Na wariackich papierach – serial
2.55 Menu na miarę – serial
3.30 Taki jest świat
4.15 Z archiwum policji

TRWAM

11.35 Przyroda i ludzie **12.00** Anioł Pański **12.03** Informacje dnia **12.20** Po stronie prawdy **12.50** Filmowe Życiorysy. Dominik SOVA Gudowski **13.20** Powstanie Warszawskie **13.30** Msza Święta **14.30** Geniusz Stworzenia **15.45** Przegląd katolickiego tygodnika "Niedziela" **15.50** Ma się rozumieć **16.00** Informacje dnia **16.10** Z wędką nad wodę **16.35** Porady Medyczne Bonifratrów **17.00** Modlitwa w intencji rodzin i obrony życia poczętego w Sanktuarium św. Józefa w Kaliszu **19.25** Akademia pro - life **19.30** Moja katolicka rodzina **20.00** Informacje dnia **20.20** Różaniec **20.50** Śladami historii **21.00** Apel Jasnogórski **21.20** Informacje dnia **21.40** Polski Punkt Widzenia **22.00** Rotmistrz Pilecki - przywrócenie pamięci **22.30** Z wędką nad wodę **23.00** Ludwig Maria Grignion de Montfort **23.50** 100 cudownych miejsc na świecie

TTV

5.15 Dom weselny **6.00** Express **6.15** DeFacto - Flesz **6.30** DeFacto **7.00** Ukryta prawda - program paradokumentalny **8.00** Żony ekstraklasy - serial **9.00** Gogglebox. Przed telewizorem - program rozrywkowy **10.00** Kartoteka **11.00** Kartoteka **12.10** Historie Wielkiej Wagi - dalsze losy **14.00** Prawie rozwiedzeni **15.15** DeFacto Extra **15.45** Express **16.05** Dom weselny **16.55** Królowe życia - serial **17.45** Express **18.05** DeFacto **18.35** Dżentelmeni i wieśniacy **19.45** Express **20.05** Damy i wieśniaczki. PL **21.05** It's my life! To moje życie **21.45** Express **22.00** Patent na... - Flesz **22.15** Królowe życia - serial **23.15** Królowe życia - serial **0.00** Damy i wieśniaczki. Za granicą **1.00** Ostre cięcie **1.45** Seksowne plaże z Bridget **2.45** It's my life! To moje życie **3.15** It's my life! To moje życie **3.45** DeFacto Extra **4.15** DeFacto Extra **4.45** DeFacto Extra

TV6

6.00 TOP 10 Lista Przebojów **7.00** MacGyver **9.00** Galileo **10.00** Tuż przed tragedią **11.00** Pękniesz ze śmiechu **12.00** Miodowe lata **13.40** Święty - serial **14.15** Policjantki i Policjanci **15.15** Detektywi w akcji **16.15** Septagon **17.15** Hawaje 5 - 0 **18.15** Miodowe lata **20.00** Galileo **21.00** CSI: Kryminalne zagadki Miami **22.55** Gallows Hill - horror, USA, 2013, reż. Víctor García **0.50** Tuż przed tragedią **1.50** Benny Hill **2.25** SuperLudzie Extra

eprasa.pl 04d24f7231

TVP 1

5.15 **Przysięga (247) -** serial
6.05 **Elif (806) -** serial
6.50 **Spiszmy się jak na rolników przystało**
7.00 **Transmisja Mszy Świętej**
7.35 **Misja w Afryce - Analfabetyzm**
8.00 **Wiadomości, Pogoda**
8.15 **Kwadrans polityczny**
8.40 **Magazyn śledczy**
9.15 **Ta jedyna (55) -** serial
9.45 **Okrasa łamie przepisy - Pyry z gzikiem i plińce z pomoćką**
10.15 **Komisarz Alex s.XII (145) - Zamach -** serial
11.05 **Ojciec Mateusz s.X (129) - Układ -** serial
12.00 **Wiadomości**
12.10 **Agrobiznes**
12.35 **Magazyn Rolniczy**
12.55 **Błękitna Planeta. Seria II. Na błękitnych wodach -** film dok.
14.00 **Elif (807) -** serial
15.00 **Wiadomości, Pogoda**
15.15 **Alarm! -** magazyn
15.35 **Gra słów. Krzyżówka -** teleturniej
16.05 **Przysięga (248) -** serial
17.00 **Teleexpress, Pogoda**
17.25 **Jaka to melodia?**
18.00 **Klan (3648) -** telenowela
18.30 **Korona królów - taka historia (66) - Lustereczko powiedz przecie... -** telenowela
18.55 **Jeden z dziesięciu -** teleturniej
19.25 **Sport**
19.30 **Wiadomości**
20.00 **Pogoda**
20.05 **57. KFPP w Opolu - Opole na start**
20.35 **Piłka nożna - Liga Narodów, 1. kolejka. Holandia - Polska**
22.40 **57. KFPP w Opolu - Od Opola do Opola**
0.05 **57. KFPP w Opolu - Debiuty**
1.20 **SEAL Team - komando Foki (9) -** serial
2.55 **Magazyn kryminalny 997**
3.55 **Ocaleni -** reality show
4.10 **Zakończenie dnia**

TVP 2

4.50 **Cafe piosenka -** talk - show
5.50 **Doktor z alpejskiej wioski - nowy rozdział (103) -** serial
6.45 **Anna Dymna - spotkajmy się - Maja Kapłon**
7.10 **Spiszmy się jak na rolników przystało**
7.20 **Familiada -** teleturniej
7.55 **Pytanie na śniadanie**
11.15 **Spiszmy się jak na rolników przystało**
11.25 **Rodzinka.pl s.XII (232) - Wilgotna Szeherezada -** serial
11.55 **Barwy szczęścia (2278) -** serial
12.25 **Koło fortuny -** teleturniej
13.00 **Va Banque (80) -** teleturniej
13.30 **Uzdrowisko (4) -** dokument
14.00 **Noce i dnie (2) - Piotruś i Teresa -** serial
15.10 **Doktor z alpejskiej wioski - nowy rozdział (112) -** serial
16.00 **Koło fortuny -** teleturniej
16.35 **Familiada -** teleturniej
17.10 **Więzień miłości (381), Turcja**
18.00 **Panorama**
18.20 **Pogoda**
18.30 **Va Banque (81) -** teleturniej
19.00 **Uzdrowisko (5) -** dokument
19.35 **Barwy szczęścia (2277) -** serial
20.10 **Barwy szczęścia (2278) -** serial
20.45 **Ponad wszelką wątpliwość -** film
HIT kryminalny, Wielka Brytania, reż. Peter Hyams, wyk. Jesse Metcalfe, Michael Douglas, Amber Tamblyn, Joel David Moore
22.40 **Bez wyjścia -** film fabularny, USA, reż. Robert Donaldson, wyk. Gene Hackman, Sean Young, Kevin Costner
0.45 **Bezpieczna przystań -** film obyczajowy, USA, reż. Lasse Hallström, wyk. Julianne Hough, Josh Duhamel, David Lyons
2.50 **Rozgrywka -** film fabularny, USA, Francja, reż. Frank Oz, wyk. Robert De Niro, Edward Norton, Marlon Brando, Angela Bassett, Gary Farmer
4.50 **Zakończenie dnia**

Piątek, 4.09

TVN 7

4.55 **Szkoła -** serial
5.55 **Mango Telezakupy**
7.15 **Wiza na miłość**
8.10 **Ukryta prawda -** program obyczajowy
11.05 **Detektywi -** program kryminalny
11.40 **Mango Telezakupy**
11.55 **Szpital -** program obyczajowy
12.55 **Sąd rodzinny -** program sądowy
13.50 **Sędzia Anna Maria Wesołowska**
14.50 **Ukryta prawda -** program obyczajowy
15.50 **Szkoła -** serial
16.50 **19 + -** serial
17.20 **Zakochani po uszy -** serial
17.50 **Detektywi -** program kryminalny
18.25 **Detektywi -** program kryminalny
19.00 **Ślub od pierwszego wejrzenia**
20.00 **Dziennik Bridget Jones -** komedia,
HIT Francja, Wielka Brytania, USA 2001, reż. Sharon Maguire, wyk. Renée Zellweger, Colin Firth, Hugh Grant, Gemma Jones, Jim Broadbent
22.05 **Bękarty wojny -** film wojenny, USA, Niemcy 2009, reż. Quentin Tarantino, wyk. Brad Pitt, Mélanie Laurent, Christoph Waltz, Eli Roth, Michael Fassbender, Diane Kruger, Daniel Brühl, Til Schweiger
1.15 **Druga strona medalu -** talk show
1.50 **Druga strona medalu -** talk show
2.25 **NOC Magii**

PULS

5.00 **Nash Bridges -** serial
6.00 **Nash Bridges -** serial
7.00 **Rodzinny interes -** serial
8.00 **Lombard: Życie pod zastaw -** serial
10.00 **Zaklinaczka duchów -** serial
11.00 **Zaklinaczka duchów -** serial
12.00 **Zaklinaczka duchów -** serial
13.00 **Zaklinaczka duchów -** serial
14.00 **Lombard: Życie pod zastaw -** serial
16.00 **Rodzinny interes -** serial
17.00 **Rodzinny interes -** serial
18.00 **Lombard: Życie pod zastaw -** serial
20.00 **Bez twarzy -** thriller sensacyjny,
HIT USA 1997, reż. John Woo, wyk. John Travolta, Nicolas Cage, Joan Allen, Alessandro Nivola
22.45 **Kobiety mafii -** film sensacyjny, Polska 2018, reż. Patryk Vega, wyk. Agnieszka Dygant, Bogusław Linda, Katarzyna Warnke, Olga Bołądź, Piotr Stramowski
1.25 **Dom zły -** dramat kryminalny, Polska 2009, reż. Smarzowski Wojciech, wyk. Arkadiusz Jakubik, Bartłomiej Topa, Kinga Preis, Marian Dziędziel, Robert Więckiewicz
3.35 **Na wariackich papierach -** serial
4.55 **Dyżur**
5.35 **Dyżur**

TRWAM

14.55 Słowo Życia **15.00** Koronka do Bożego Miłosierdzia **15.20** Mocni w wierze **15.50** Ma się rozumieć **16.00** Informacje dnia **16.10** Siódmy sakrament **16.35** Świat na wyciągnięcie ręki. Wyprawa na kraniec Syberii **16.50** 100 cudownych miejsc na świecie **17.00** Wyszyński - historia **17.30** Okiem kamery **17.55** Powstanie Warszawskie **18.00** Anioł Pański **18.05** Informacje dnia **18.15** Westerplatte Młodych **18.55** Przegląd katolickiego tygodnika "Niedziela" **19.00** Warto zauważyć... **19.30** Opowieści Theo **19.45** Modlitwa z telefonicznym udziałem dzieci **20.00** Informacje dnia **20.20** Różaniec **20.50** Śladami historii **21.00** Apel Jasnogórski **21.20** Informacje dnia **21.40** Polski Punkt Widzenia **22.00** Ziemia Obiecana **22.50** Filmowe życiorysy - Ostatnia droga prof. Jacka Łuczaka **23.20** Moja Fatima **23.50** 100 cudownych miejsc na świecie

POLSAT

6.00 **Nowy dzień z Polsat News**
8.45 **Malanowski i Partnerzy**
9.45 **Sekrety rodziny**
10.45 **Dlaczego ja?**
11.45 **Gliniarze**
12.45 **Dzień, który zmienił moje życie**
13.45 **Trudne sprawy**
14.45 **Dlaczego ja?**
15.50 **Wydarzenia, Pogoda**
16.15 **Interwencja**
16.30 **Na ratunek 112**
17.00 **Gliniarze**
18.00 **Pierwsza miłość**
18.50 **Wydarzenia, Sport, Pogoda**
19.30 **Gość Wydarzeń**
20.05 **Dancing with the Stars. Taniec z Gwiazdami**
22.15 **Love Island. Wyspa miłości**
23.15 **Zdrady**

0.15 **Osada -** thriller, USA, 2004, reż. M.
HIT Night Shyamalan, wyk. Bryce Dallas Howard, Joaquin Phoenix, Adrien Brody, William Hurt
- Rok 1897. W odizolowanej od świata osadzie w Pensylwanii wszyscy żyją w harmonii i spokojnym rytmie ciężkiej pracy. Z pozoru to idylla, jednak w lasach otaczających miasteczko mieszkają przerażające istoty. Ludzie boją się nawet o nich mówić, ale wiadomo, że na mocy niepisanego porozumienia stwory nie atakują mieszkańców osady. Młody, odważny i ciekawy świata Lucius chce złamać odwieczny zakaz wkraczania do lasu
2.40 **Godzilla -** film sci - fi, USA, 1998, reż. Roland Emmerich, wyk. Matthew Broderick, Maria Pitillo

TVN

5.15 **Uwaga! -** program interwencyjny
5.35 **Mango - Telezakupy**
6.50 **Kuchenne rewolucje -** program kulinarno - rozrywkowy
7.50 **Doradca smaku**
8.00 **Dzień Dobry TVN -** magazyn
11.30 **Misja ratunkowa**
12.15 **Ukryta prawda -** program obyczajowy
13.15 **Szpital -** program obyczajowy
14.15 **Detektywi -** program kryminalny
15.25 **Milionerzy**
16.00 **Fakty po południu**
17.00 **Kuchenne rewolucje -** program kulinarno - rozrywkowy
18.00 **Ukryta prawda -** program obyczajowy
19.00 **Fakty, Sport, Pogoda**
19.25 **Uwaga! koronawirus**

19.55 **Uwaga! -** program interwencyjny
20.05 **Harry Potter i Kamień Filozoficzny -** film przygodowy, USA, Wielka
HIT Brytania 2001, reż. Chris Columbus, wyk. Daniel Radcliffe, Rupert Grint, Emma Watson, Richard Harris, Maggie Smith, Robbie Coltrane, Alan Rickman, Ian Hart, Zoë Wanamaker, John Hurt, Fiona Shaw, Richard Griffiths, John Cleese, Julie Walters
23.25 **Terminator II: Dzień sądu -** film S - F, USA, Francja 1991, reż. James Cameron, wyk. Arnold Schwarzenegger, Linda Hamilton, Edward Furlong, Robert Patrick, Joe Morton
2.10 **Kuba Wojewódzki -** talk show
3.15 **Uwaga! -** program interwencyjny
3.30 **NOC Magii**

SUPER POLSAT

6.00 SuperLudzie Extra **6.15** Wydarzenia **7.00** Fresh Beat Band. Kapela detektywów **7.30** Wallykazam! **8.00** Rycerka Nella **8.30** Psi patrol **9.00** Potwory kontra obcy **10.00** Świat według Bundych **10.30** Nasz nowy dom **11.30** Na ratunek 112 **12.00** Przyjaciółki **16.00** Kabaret na żywo **18.00** Chirurdzy **19.00** Nasz nowy dom **20.00** Underworld: Bunt Lykanów - horror, USA, Nowa Zelandia, 2009, reż. Patrick Tatopoulos, wyk. Kate Beckinsale, Michael Sheen, Rhona Mitra, Bill Nighy **22.00** Świat według Kiepskich **22.30** Świat według Kiepskich **23.00** Obrońcy skarbów - dramat wojenny, USA, Niemcy, 2014, reż. George Clooney, wyk. George Clooney, Matt Damon, Bill Murray, Cate Blanchett **1.25** Ludzie z pociągu - dramat wojenny **3.35** Łza księcia ciemności - horror, Polska **5.40** Kabaretowa ekstraklasa

TVP SPORT

6.15 Lekkoatletyka - MŚ - Doha - podsumowanie **8.25** Piłka ręczna kobiet - Finał Pucharu Polski. Zagłębie Lubin - PR Koszalin **10.10** Boks - Gala Fight Camp w Brentwood, W. Brytania - walka wieczoru. Dillian Whyte - Alexander Powietkin **11.05** Ring TVP Sport **12.10** Piłka nożna - Mistrzostwa Europy U21 - Finał. Hiszpania - Niemcy **13.00** Piłka nożna - Mistrzostwa Europy U21 - Finał. Hiszpania - Niemcy **14.20** Piłka nożna - Liga Narodów, 1.kolejka. Niemcy - Hiszpania **17.50** Piłka nożna - eliminacje ME do lat 21. Estonia - Polska **20.05** Piłka nożna - Liga Narodów, 1.kolejka. Holandia - Polska **20.35** Piłka nożna - Liga Narodów, 1.kolejka. Holandia - Polska **23.20** Sportowy Wieczór **23.55** Piłka nożna - Liga Narodów, 1.kolejka. Holandia - Polska **2.05** Hokej na lodzie - NHL 2019 **4.50** Boks - Gala KnockOut Boxing Night - 12 - skrót

TTV

5.10 Fachowcy **5.55** Życie na podium **6.55** Express **7.15** DeFacto **7.40** DeFacto - Flesz **7.55** Żony ekstraklasy - serial **9.00** Gogglebox. Przed telewizorem - program rozrywkowy **10.00** Kartoteka **11.00** Kartoteka **12.10** Historie Wielkiej Wagi - dalsze losy **14.00** Prawie rozwiedzeni **15.15** DeFacto Extra **15.45** Express **16.05** Dom weselny **16.55** Królowe życia - serial **17.45** Express **18.05** DeFacto **18.35** Damy i wieśniaczki. Za granicą **19.45** Express **20.00** Gogglebox. Przed telewizorem - program rozrywkowy **21.00** Gogglebox. Przed telewizorem - program rozrywkowy **21.45** Express - informacje **22.00** Patent na... - Flesz **22.15** Królowe życia **23.15** Królowe życia **0.00** Królowe życia **0.45** Damy i wieśniaczki. PL **1.45** Vlogbox. W necie **2.30** Fachowcy **3.15** O mały włosÉ **3.50** O mały włos... **4.20** DeFacto Extra **4.50** DeFacto Extra

STOPKLATKA

56.55 Stawka większa niż życie cz. 5 - 6 - serial **9.10** Wygrany - film obyczajowy **11.30** Przygody Merlina - serial **12.30** Katastrofy w przestworzach **14.40** Apokalipsa: II wojna światowa - serial **15.50** Poirot: Tajemnica Błękitnego Ekspresu - film kryminalny **17.50** Zagadki kryminalne panny Fisher - serial **19.00** Wojny kontenerowe - serial **20.00** Listy do Julii - komediodramat **21.45** The Boy - horror **0.00** Teksańska masakra piłą mechaniczną - horror

TV 4

6.00 Strażnik Teksasu **8.00** Nasz nowy dom **9.00** Sędzia Judy **10.00** Sekrety sąsiadów **11.00** Pamiętniki z wakacji **12.00** STOP Drogówka **13.00** Pamiętniki z wakacji **14.00** Wzór - serial **16.00** Ryzykanci **17.00** Sędzia Judy **17.30** Sędzia Judy **18.00** Policjantki i Policjanci **20.00** Gwiazdy Kabaretu **22.05** Sprawiedliwi - Wydział Kryminalny **0.10** Walkiria: Świt Czwartej Rzeszy - dramat historyczny **2.25** Disco Polo Life **3.25** TOP 10 Lista

TV6

6.00 TOP 10 Lista Przebojów **7.00** MacGyver **8.00** MacGyver **9.00** Galileo **10.00** Tuż przed tragedią **11.00** Najdziwniejsze zwierzęta świata: Mieszkańcy wód **12.00** Miodowe lata **13.40** Święty - serial **14.15** Policjantki i Policjanci **15.15** Detektywi w akcji **16.15** Septagon **17.15** Hawaje 5 - 0 **18.15** Miodowe lata **20.00** Galileo **21.00** CSI: Kryminalne zagadki Nowego Jorku **23.00** Oko za oko **0.00** Oko za oko **1.00** Tuż przed tragedią

TVP 1

5.10 **Klan (3644 - 3645) -** telenowela
6.00 **Sprawa dla reportera**
6.50 **Spiszmy się jak na rolników przystało!**
7.00 **Transmisja Mszy Świętej**
7.30 **Rodzinny ekspres - Wielodzietne rodziny, organizacja domowego dnia z Bogiem -** magazyn
8.00 **Rok w ogrodzie**
8.25 **Rok w ogrodzie Extra -** magazyn
8.40 **wojsko - polskie.pl (117) -** reportaż
9.10 **Pełnosprawni -** magazyn
9.35 **I stanęło Trójmiasto -** reportaż
10.05 **Komisarz Alex s.XII (146) -** serial
11.00 **Siedmiu wspaniałych -** western, USA, reż. John Sturges, wyk. Yul Brynner, Steve McQuinn, Charles Bronson, Robert Vaughn, Horst Buchholz
13.25 **Sekrety najwyższych wieżowców na świecie. Ponad chmurami**
14.15 **Z pamięci - Jacek Woźniakowski**
14.25 **Okrasa łamie przepisy - Wszystko z gryki**
14.55 **Ojciec Mateusz s.XVI (202) - Lotnisko -** serial
15.55 **Postaw na milion -** teleturniej
17.00 **Teleexpress, Pogoda**
17.30 **Opolska rewia gwiazd**
19.25 **Sport, Wiadomości, Pogoda**
20.05 **57. KFPP w Opolu - Festiwal, Festiwal!!! - Złote Opolskie Przeboje**
22.50 **57. KFPP w Opolu - Debiuty -** ogłoszenie wyników
23.20 **57. KFPP w Opolu - Odpowiednia pogoda na szczęście czyli nadzieje poetów**
1.05 **Koszmar minionego lata -** horror, USA, reż. Jim Gillespie, wyk. Jennifer Love Hewitt, Ryan Phillippe
2.55 **Noc Walpurgi -** dramat, Polska, reż. Marcin Bortkiewicz, wyk. Małgorzata Zajączkowska, Philippe Tłokiński, Monika Mariotti, Mieczysław Gajda
4.10 **Z pamięci - Jacek Woźniakowski**
4.15 **Zakończenie dnia**

POLSAT

6.00 **Nowy dzień z Polsat News**
8.00 **Muppety -** komedia familijna, USA
10.10 **Ewa gotuje**
10.40 **Nasz nowy dom**
11.40 **Bogaty Dom - Biedny Dom**
12.40 **Rolnicy. Podlasie**
13.40 **Rolnicy - Tak się żyje u nas na wsi**
14.40 **Budowlańcy**
15.40 **Więzienie**
17.45 **Chłopaki do wzięcia**
18.50 **Wydarzenia, Sport, Pogoda**
19.30 **Gość Wydarzeń**

20.05 **Sami swoi -** komedia, Polska, 1967,
HIT reż. Sylwester Chęciński, wyk. Wacław Kowalski, Władysław Hańcza, Jerzy Janeczek, Ilona Kuśmierska
21.55 **Twoja Twarz Brzmi Znajomo**
23.55 **Niezniszczalni 2 -** film sensacyjny, USA, 2012, reż. Simon West, wyk. Sylvester Stallone, Jason Statham, Jet Li, Dolph Lundgren
- Czołówka gwiazd kina akcji zbiera się ponownie jako "Niezniszczalni"- otrzymują zadanie od agenta CIA, Churcha. Mają udać się do Albanii i przechwycić pewien obiekt ze strąconego samolotu. Na miejscu grupa wpada w pułapkę przemytnika broni Jeana Vilaina, który uprowadza i morduje Billy'ego the Kida, najmłodszego członka Niezniszczalnych. Kompani postanawiają się zemścić. Tymczasem Vilain stara się przechwycić pluton z opuszczonej kopalni.
2.10 **Tajemnice losu**

TVN

4.55 **Uwaga! -** program interwencyjny
5.15 **Mango - Telezakupy**
7.25 **Wyjątkowe domy**
8.00 **Dzień Dobry TVN -** magazyn
11.30 **Na Wspólnej Omnibus -** serial
12.55 **Mimzy: Mapa czasu -** film przygodowy, USA 2007, reż. Robert Shaye, wyk. Chris O'Neill, Rhiannon Leigh Wrynn, Joely Richardson, Timothy Hutton, Rainn Wilson, Michael Clarke Duncan
14.55 **Top Model**
16.25 **House Hunters - Poszukiwacze domów**
17.00 **Kuchenne rewolucje -** program kulinarno - rozrywkowy
18.00 **36,6°C -** magazyn medyczny
19.00 **Fakty, Sport , Pogoda**
19.45 **Uwaga! -** program interwencyjny

20.00 **Ant - Man -** film przygodowy, USA
HIT 2015, reż. Peyton Reed, wyk. Paul Rudd, Michael Douglas, Evangeline Lilly, Corey Stoll, Bobby Cannavale, Anthony Mackie
22.25 **Dorwać Smarta -** komedia, USA 2008, reż. Peter Segal, wyk. Steve Carell, Anne Hathaway, Dwayne Johnson, Alan Arkin, Terence Stamp, Terry Crews, James Caan, Bill Murray
0.50 **Walentynki -** horror, USA 2001, reż. Jamie Blanks, wyk. Denise Richards, David Boreanaz, Marley Shelton, Jessica Capshaw, Katherine Heigl, Jessica Cauffiel
2.50 **Uwaga! -** program interwencyjny
3.10 **NOC Magii**

TVP SPORT

6.35 Hokej na lodzie - NHL 2019 **7.10** Piłka nożna - Liga Narodów, 1.kolejka. Holandia - Polska **9.00** Piłka nożna - Liga Narodów, 1.kolejka. Holandia - Polska **10.40** Stan Futbolu **11.40** Piłka nożna - Ekstraliga kobiet. 5 kolejka **12.40** Piłka nożna - Ekstraliga kobiet. 5 kolejka. **13.50** Piłka ręczna mężczyzn - PGNiG Superliga 1 kolejka **14.10** Piłka ręczna mężczyzn - PGNiG Superliga 1 kolejka **15.10** Piłka ręczna mężczyzn - PGNiG Superliga 1 kolejka **16.15** Piłka nożna - II liga. **16.25** Piłka nożna - II liga. **18.50** studio Kickboxing - Gala HFO w Kleszczowie **19.00** Kickboxing - Gala HFO w Kleszczowie **20.00** Kickboxing - Gala HFO w Kleszczowie **22.00** Sportowy Wieczór **22.40** Piłka nożna - Liga Narodów, 1.kolejka. Holandia - Polska **0.35** Hokej na lodzie - NHL 2019 **3.20** Kickboxing - Gala HFO w Kleszczowie **5.20** Zakończenie dnia

TV 4

6.00 Kudłaty i Scooby Doo na tropie **6.30** Dzielna Mysz **6.45** Ryzykanci **9.15** Galileo **11.25** Dinozaur - film anim. **13.00** STOP Drogówka **14.00** Policjantki i Policjanci **19.00** Galileo **20.00** Święty - serial **21.00** Wspaniali ludzie **21.30** Sprawiedliwi - Wydział Kryminalny **23.40** Baba Jaga - horror, Wielka Brytania, 2016, reż. Caradog W. James, wyk. Lucy Boynton, Katee Sackhoff, Richard Mylan, Nick Moran **1.35** STOP Drogówka

Sobota, 5.09

TVN 7

5.00 **Ukryta prawda**
6.00 **Mango - Telezakupy**
8.05 **Detektywi -** program kryminalny
8.40 **Ukryta prawda**
10.40 **Hotel Paradise**
12.40 **Zakochani po uszy -** serial
13.40 **Psy i koty: Odwet Kitty -** film przygodowy, USA, Australia 2010, reż. Brad PeytonBrad Peyton, wyk. James Marsden, Nick Nolte
15.20 **Głupi i głupszy -** komedia, USA 1994, reż. Peter Farrelly, wyk. Jim Carrey, Jeff Daniels, Lauren Holly, Karen Duffy, Teri Garr, Mike Starr
17.40 **Piotruś. Wyprawa do Nibylandii -** film przygodowy, Australia, USA, Wielka Brytania 2015, reż. Joe Wright, wyk. Hugh Jackman, Levi Miller, Garrett Hedlund, Rooney Mara
20.00 **Saga "Zmierzch": Księżyc**
HIT **w nowiu -** horror, USA 2009, reż. Chris Weitz, wyk. Kristen Stewart, Robert Pattinson, Taylor Lautner, Elizabeth Reaser, Peter Facinelli
22.40 **Bez smyczy -** komedia, USA 2011, reż. Bobby Farrelly, Peter Farrelly, wyk. Owen Wilson, Jason Sudeikis, Jenna Fischer, Christina Applegate
0.55 **Dracula: Historia nieznana -** film przygodowy, USA, Japonia 2014, reż. Gary Shore, wyk. Luke Evans, Sarah Gadon, Dominic Cooper, Charles Dance
2.50 **NOC Magii**

PULS

6.00 **Na wariackich papierach -** serial
7.00 **Taki jest świat**
8.00 **Lombard: Życie pod zastaw -** serial
10.00 **Lombard: Życie pod zastaw -** serial
13.00 **Lombard: Życie pod zastaw -** serial
15.00 **Lombard: Życie pod zastaw -** serial
16.00 **Lombard: Życie pod zastaw -** serial
18.00 **Lombard: Życie pod zastaw -** serial
19.00 **Lombard: Życie pod zastaw -** serial
20.00 **Kobiety mafii 2 -** film sensacyjny,
HIT Polska 2019, reż. Patryk Vega, wyk. Agnieszka Dygant, Janusz Chabior, Katarzyna Warnke, Piotr Adamczyk
22.50 **Krwawa zemsta -** film akcji, Wielka Brytania 2019, reż. Jesse V. Johnson, wyk. Craig Fairbrass, Nick film akcji, Scott Adkins, Thomas Turgoose
0.40 **Everly -** film akcji, USA 2014, reż. Joe Lynch, wyk. Hiroyuki Watanabe, Laura Cepeda, Salma Hayek, Togo Igawa
2.20 **Na wariackich papierach -** serial
3.30 **Taki jest świat**
4.20 **Menu na miarę**
4.40 **Z archiwum policji**
5.05 **Dyżur**

TRWAM

7.55 Świat w obrazach **8.00** Informacje dnia **8.15** Westerplatte Młodych **8.55** Słowo Życia **9.00** Głos serca **9.45** Drogowskaz **10.00** Informacje dnia **10.15** Retrospekcja **10.20** Święty na każdy dzień **10.25** Śladami historii **10.35** Polski Punkt Widzenia **11.00** Kropelka radości **12.00** XII Dziękczynienie w Rodzinie **19.00** Powstanie Warszawskie 1944 **19.05** Przegląd Katolickiego Tygodnika "Niedziela" **19.10** Ocalić od zapomnienia **19.25** Święty na każdy dzień **19.30** Katecheza ks. bp. Antoniego Długosza **19.45** Modlitwa z telefonicznym udziałem dzieci **20.00** Informacje dnia **20.20** Różaniec **20.50** Śladami historii **21.00** Apel Jasnogórski **21.20** Informacje dnia **21.40** Polski Punkt Widzenia **22.00** Mojżesz - 10 przykazań **22.50** 100 cudownych miejsc na świecie **23.00** Głos serca **23.40** Petra - tajemnicze miasto

TTV

5.10 Dzieciaki **5.35** Usterka **6.25** Express **6.40** DeFacto Extra **7.10** DeFacto **7.40** Usterka **8.40** Gogglebox. Przed telewizorem **9.45** Express **10.00** 10 zadań specjalnych Michela Morana - program kulinarno - rozrywkowy **10.40** DeFacto **11.35** Żony ekstraklasy - serial **12.40** Królowe życia - serial **13.40** It's my life! To moje życie **14.10** It's my life! To moje życie **14.40** Damy i wieśniaczki. Za granicą **15.45** Express **16.00** Ostre cięcie **16.40** Gogglebox. Przed telewizorem **17.45** Express **18.00** Usterka **19.00** Ciężarówką przez Stany - program rozrywkowy **19.45** Express **20.05** Patent na... - Flesz **20.20** Królowe życia - serial **22.20** Gogglebox. Przed telewizorem **23.20** Gogglebox. Przed telewizorem **0.20** It's my life! To moje życie **0.50** It's my life! To moje życie **1.20** Żony ekstraklasy - serial **2.15** Oszuści - serial **3.10** Seksowne plaże z Bridget **4.10** Bar u Danuśki

TV6

6.00 TOP 10 Lista Przebojów **7.05** Szczeniak zwany Scooby Doo **9.00** STOP Drogówka **10.00** Mistrz gry - film przygodowy **12.25** Hawaje 5 - 0 **14.25** Wzór - serial **16.25** Narzędzie zagłady - film sci - fi **18.00** Wzór - serial **20.00** Galileo **21.00** CSI: Kryminalne zagadki Nowego Jorku **23.00** Gabinet numer 5 **23.55** Gabinet numer 5 **0.55** Gwiazdy Kabaretu **1.55** Włatcy móch **2.25** SuperLudzie Extra

eprasa.pl 04d24f7231

TVP 1

4.40 Klan (3646 - 3648) - telenowela
6.00 Słownik polsko@polski
6.25 wojsko - polskie.pl (117) - reportaż
6.55 Słowo na niedzielę - Dług bez terminu spłaty
7.00 Kalkuta Matki Teresy - film dok.
8.00 Tydzień
8.30 Zakochaj się w Polsce (177)
9.05 Prywatne życie zwierząt - Maczo w zwierzęcej skórze
9.35 Las bliżej nas (27) - magazyn
10.05 Między ziemią a niebem
11.00 Święto Dziękczynienia za Plony - Jasna Góra 2020
13.45 Cudowny świat przyrody XI (1). Wielki magik mórz. Płetwal Brydeʼa. Tajlandia. - serial dok.
14.15 Z pamięci - Janusz Odrowąż - Pieniążek
14.25 Weterynarze z sercem
14.55 Postaw na milion - teleturniej
15.55 Komisarz Alex s.XIII (163) - Nieczysta gra - serial
17.00 Teleexpress
17.15 Pogoda
17.30 Ojciec Mateusz s.XXIII (302) - Gość w dom - serial
18.30 Jaka to melodia?
19.25 Sport
19.30 Wiadomości
20.00 Pogoda
20.05 57. KFPP w Opolu - Majewska & Korcz okrągłe 45
20.50 57. KFPP w Opolu - Premiery
22.30 57. KFPP w Opolu - Cisza jak ta - muzyka Romualda Lipki
0.20 Ondine - film obyczajowy, USA, Irlandia, reż. Neil Jordan, wyk. Colin Farrell, Alicja Bachleda - Curuś, Alison Barry, Stephen Rea
2.15 Zanim się rozstaniemy - film obyczajowy, USA
3.55 Jaka to melodia?
4.40 Z pamięci - Janusz Odrowąż - Pieniążek - felieton
4.45 Zakończenie dnia

POLSAT

6.00 Nowy dzień z Polsat News
8.00 Tarzan - film anim.
9.50 Dzwonnik z Notre Dame - film animowany
11.45 Rybki z ferajny - film anim.
13.40 Ninja Warrior Polska
15.40 Twoja Twarz Brzmi Znajomo
17.40 Nasz nowy dom
18.50 Wydarzenia, Sport, Pogoda
19.30 Państwo w Państwie

20.00 Kabaretowa Moc Przebojów - Wracamy 2020
22.10 Love Island. Wyspa miłości
23.10 Udając gliniarzy - komedia sensacyjny, USA, 2014, reż. Luke Greenfield, wyk. Jake Johnson, Damon Wayans Jr, Rob Riggle, Nina Dobrev - Justin Miller i Ryan O'Malley są przyjaciółmi od dziecka. Justin pracuje w firmie zajmującej się produkcją gier wideo, Ryan, kiedyś gwiazd drużyny futbolowej, nie może znaleźć stałej pracy. Pewnego wieczoru przebierają się na imprezę za policjantów. Potem ruszają w miasto. Wszyscy, łącznie z prawdziwymi funkcjonariuszami, dają się nabrać na ich przebranie. Przyjaciele doskonale się bawią i osiągają przy okazji szereg rozmaitych korzyści. Choć Justin boi się zdemaskowania, postanawiają kontynuować maskaradę.
1.30 Wujaszek Eddie - thriller, USA, 2015, reż. Jackie Earle Haley, wyk. John Travolta, Michael Pitt, Dan Stevens, Christopher Abbott
3.15 Tajemnice losu
4.40 Disco Gramy

SUPER POLSAT

6.00 SuperLudzie Extra **6.15** Wydarzenia **7.00** Wallykazam! **8.00** Rycerka Nella **8.30** Psi patrol **9.30** Wróżkowie chrzestni **10.00** Świat według Kiepskich **10.30** Scooby - Doo: Światowe Igrzyska - film anim. **11.00** Kacze opowieści: Poszukiwacze zaginionej lampy - film anim. **12.30** Nasz nowy dom **13.30** SuperLudzie **14.00** Małe Wielkie Marzenia **14.30** GOPR - na ratunek **15.00** Gale KSW **17.05** Chłopi, cz. 1 - film obyczajowy **19.00** To nie koniec świata! **20.05** Szefowa - komedia, USA, 2004, reż. Stuart Gillard **22.00** Casanova - film kostiumowy, 2005, reż. Lasse Hallström, wyk. Heath Ledger, Sienna Miller, Jeremy Irons, Oliver Platt **0.30** Jak to się robi - komedia **2.05** Powrót wilczycy - horror, Polska, 1990, reż. Marek Piestrak, wyk. Jerzy Zelnik, Marzena Trybała, Małgorzata Prażmowska, Joanna Trzepiecińska

STOPKLATKA

6.00 Klara i wszystko jasne - serial **8.00** Komisarz Rex - serial **10.00** Hudson i Rex - serial **11.00** Przygody Merlina - serial **13.55** Gliniarz w przedszkolu - komedia kryminalna **16.20** Napad - komedia **18.00** Poirot: Po pogrzebie - film kryminalny **20.00** Trick - film sensacyjny **22.00** Wszystko zostaje w rodzinie - komedia **0.05** The Boy - horror **2.05** Dziewczyna z szafy - komediodramat **3.55** Scena Śmiechu

TVP 2

5.15 Barwy szczęścia (2276 - 2278) - serial
6.55 M jak miłość (1521) - serial
7.40 Spiszmy się jak na rolników przystało!
7.55 Pytanie na śniadanie
11.25 Enea Ironman Gdynia
11.30 Spiszmy się jak na rolników przystało!
11.40 Gwiazdy w południe - Major Dundee - western, USA, reż. Sam Peckinpah, wyk. Charlton Heston, Richard Harris, James Coburn, Senta Berger, Mario Adorf
13.45 Enea Ironman Gdynia
14.00 Familiada - teleturniej
14.35 Koło fortuny - teleturniej
15.15 Szansa na sukces. Eurowizja Junior 2020
16.20 Przyjaciele na zawsze - program rozrywkowy
17.05 Jutro należy do nas (2) - serial
18.00 Panorama, Pogoda
18.30 Na dobre i na złe (778) - Nowa szansa - serial
19.25 Na sygnale (269) - Nic nie będzie jak dawniej - serial
20.00 Pojedynek na pustyni - thriller, USA, reż. Jean - Baptiste Leonetti, wyk. Michael Douglas, Jeremy Irvine, Ronny Cox, Hanna Mangan Lawrence
21.40 Kino bez granic - Na zakręcie - film fabularny, USA
23.10 Lekkoatletyka - XI Memoriał Kamili Skolimowskiej - Chorzów
23.50 Osaczeni - film sensacyjny, USA, reż. Jon Amiel, wyk. Sean Connery, Catherine Zeta Jones, Ving Rhames
1.50 Warszawa - film obyczajowy, Polska, reż. Dariusz Gajewski, wyk. Łukasz Garlicki, Dominika Ostałowska, Lech Mackiewicz, Agnieszka Grochowska, Sławomir Orzechowski, Katarzyna Bujakiewicz
3.45 Zakończenie dnia

TVN

4.55 Uwaga! - program interwencyjny
5.15 Mango - Telezakupy
7.25 Nowa Maja w ogrodzie
7.55 Akademia ogrodnika
8.00 Dzień Dobry TVN - magazyn
11.30 Co za tydzień - magazyn
12.10 Kamperem przez Świat
13.10 Ant - Man - film przygodowy, USA 2015, reż. Peyton Reed, wyk. Paul Rudd, Michael Douglas, Evangeline Lilly, Corey Stoll, Bobby Cannavale, Anthony Mackie
15.45 Harry Potter i Kamień Filozoficzny - film przygodowy, USA, Wielka Brytania 2001, reż. Chris Columbus, wyk. Daniel Radcliffe, Rupert Grint, Emma Watson, Richard Harris, Maggie Smith, Robbie Coltrane, Alan Rickman, Ian Hart, Zoë Wanamaker, John Hurt, Fiona Shaw, Richard Griffiths, John Cleese, Julie Walters
19.00 Fakty, Sport, Pogoda
19.45 Uwaga! - program interwencyjny
20.00 MasterChef
21.30 Usta Usta - serial

22.30 Kryjówka - film sensacyjny, USA, RPA, Japonia 2012, reż. Daniel Espinosa, wyk. Denzel Washington, Ryan Reynolds, Vera Farmiga, Brendan Gleeson, Sam Shepard, Ruben Blades, Robert Patrick
0.55 Kuchenne rewolucje - program kulinarno - rozrywkowy
1.55 Uwaga! - program interwencyjny
2.15 NOC Magii

TVP SPORT

5.45 Sportowy Wieczór **6.25** Hokej na lodzie - NHL 2019 **8.00** Piłka nożna - eliminacje ME do lat 21. Estonia - Polska **10.00** Piłka nożna - Liga Narodów, 1.kolejka. Holandia - Polska **12.05** Boks - Gala Fight Camp w Brentwood, W. Brytania - Martin Bakolie - Sergey Kuzmin **12.55** Boks - Gala Fight Camp w Brentwood, W. Brytania - walka wieczoru. Dillian Whyte - Alexander Powietkin **13.55** Piłka ręczna mężczyzn - PGNiG Superliga 1 kolejka **14.10** Piłka ręczna mężczyzn - PGNiG Superliga 1 kolejka **16.15** Lekkoatletyka - XI Memoriał Kamili Skolimowskiej - Chorzów **20.00** Lekkoatletyka - XI Memoriał Kamili Skolimowskiej - Chorzów **20.10** Sportowy Wieczór **21.00** Hokej na lodzie - NHL 2019 **23.55** Kickboxing - Gala HFO w Kleszczowie **2.05** Boks - Megafights. Floyd Mayweather Jr. - Shane Mosley **5.00** Zakończenie dnia

TV 4

6.00 Kudłaty i Scooby Doo na tropie **7.00** Ryzykanci **9.00** Dinozaur - film anim. **10.50** Galileo **12.55** Gwiazdy Kabaretu **13.55** Wspaniali ludzie **14.35** Son of a Rich - komedia **16.55** Nie można pocałować panny młodej - komedia romantyczna **19.00** Galileo **20.00** Święty - serial **21.00** Rycerz Króla Artura - film przygodowy, USA, 1995, reż. Jerry Zucker, wyk. Sean Connery, Richard Gere **23.45** Pan "Wypadek" - film akcji, Wielka Brytania

Niedziela, 6.09

TVN 7

5.00 Ukryta prawda
6.00 Mango - Telezakupy
8.05 Ukryta prawda
10.05 Hotel Paradise
12.05 Zakochani po uszy - serial
12.40 Ślub od pierwszego wejrzenia
13.40 Głupi i głupszy II: Kiedy Harry poznał Lloyda - komedia, USA
15.25 Piotruś. Wyprawa do Nibylandii - film przygodowy, Australia, USA
17.50 Kawaler - komedia, USA 1999, reż. Gary Sinyor, wyk. Chris O'Donnell, Renée Zellweger, Artie Lange, Edward Asner, Hal Holbrook, James Cromwell, Marley Shelton, Peter Ustinov, Katherine Towne
20.00 Transformers - film przygodowy, USA 2007, reż. Michael Bay, wyk. Shia LaBeouf, Megan Fox, Josh Duhamel, Tyrese GibsonRachael Taylor, Anthony Anderson, Jon Voight, John Turturro
23.00 Dziennik Bridget Jones - komedia, Francja, Wielka Brytania, USA 2001, reż. Sharon Maguire, wyk. Renée Zellweger, Colin Firth, Hugh Grant, Gemma Jones
1.05 Bokser - film obyczajowy, Polska 2011, reż. Tomasz Blachnicki, wyk. Anna Przybylska, Szymon Bobrowski, Krzysztof Kiersznowski, Marek Probosz, Katarzyna Maciąg, Emilia Stachurska
3.10 NOC Magii

PULS

5.55 Rodzinny interes - serial
9.45 Żandarm się żeni - komedia, Francja 1968, reż. Jean Girault
11.35 Czy to ty, czy to ja? - komedia, USA 1995, reż. Andy Tennant
13.40 Najpiękniejsze baśnie braci Grimm: Trzy piórka - baśń, Niemcy 2014, reż. Su Turhan, wyk. Emanuel Fitz, Michael Schönborn
14.55 Robin Hood: Książę złodziei - film przygodowy, USA 1991
17.50 Asterix i Obelix: Misja Kleopatra - komedia, Francja, Niemcy 2002, reż. Alain Chabat, wyk. Gérard Depardieu, Christian Clavier
20.00 Mechanik: Konfrontacja - film akcji, USA, Tajlandia 2016, reż. Dennis Gansel, wyk. Jason Statham, Jessica Alba, Michelle Yeoh, Sam Hazeldine, Tommy Lee Jones
22.00 Angielska robota - film sensacyjny, USA, Wielka Brytania, Australia 2008, reż. Roger Donaldson, wyk. Jason Statham, Saffron Burrows, Stephen Campbell Moore, Daniel Mays
0.10 Połączenie - thriller, USA 2013, reż. Brad Anderson, wyk. Abigail Breslin, Evie Thompson, Halle Berry, Morris Chestnut, Roma Maffia
2.05 Na wariackich papierach - serial
3.05 Taki jest świat
4.00 Menu na miarę
4.35 Z archiwum policji

TRWAM

10.40 Cuda Jezusa **11.30** Przyjaciele i bohaterowie **12.00** Anioł Pański **12.20** Wieś - to też Polska **13.30** Papież Polak do Rodaków **14.00** Eksodus - Droga Narodu Wybranego **16.00** Informacje dnia **16.10** Koncert życzeń **17.00** Zostań Żołnierzem RP **17.15** Święty na każdy dzień **17.20** 100 cudownych miejsc na świecie **17.30** Okiem kamery **17.55** Powstanie Warszawskie **18.00** Anioł Pański **18.05** Informacje dnia **18.15** Rozmowy niedokończone **19.25** Święty na każdy dzień **19.30** Opowieści biblijne **20.00** Informacje dnia **20.20** Różaniec **20.50** Śladami historii **21.00** Apel Jasnogórski **21.20** Informacje dnia **21.40** Retrospekcja **21.45** Sanktuarium Matki Bożej w La Salette **22.40** "Od Oceanu do Oceanu" z Ikoną Częstochowską przez świat w obronie życia **23.00** Jak my to widzimy - z daleka widać lepiej **23.30** Tam, gdzie Bóg płacze

TTV

5.20 10 zadań specjalnych Michela Morana **5.55** Oszuści - serial **6.50** Express **7.10** DeFacto **7.40** DeFacto **8.10** Gogglebox. Przed telewizorem **8.55** Ciężarówką przez Stany - program rozrywkowy **9.45** Express **10.05** DeFacto **10.35** It's my life! To moje życie **11.10** It's my life! To moje życie **11.40** Zamiana żon **12.45** Ostre cięcie **13.35** Damy i wieśniaczki. PL **14.40** Gogglebox. Przed telewizorem **15.45** Express **16.05** Gogglebox. Przed telewizorem **17.05** It's my life! To moje życie **17.45** Express **18.05** It's my life! To moje życie **18.40** Królowe życia - serial **19.45** Express **20.05** DeFacto. Bosacka **20.25** DeFacto. Bosacka **20.45** DeFacto **21.10** Damy i wieśniaczki. Za granicą **22.20** Down the road. Zespół w trasie - serial **23.20** Królowe życia - serial **0.20** Grzesznice **1.25** Michniewicz. Inny Świat **1.55** Michniewicz. Inny Świat **2.30** W ostatniej chwili

TV6

6.00 TOP 10 Lista Przebojów **7.05** Szczeniak zwany Scooby Doo **9.00** STOP Drogówka **10.05** Jaś Fasola **10.40** Hawaje 5 - 0 **12.40** Mistrz gry - film przygodowy **15.00** Policjantki i Policjanci **20.00** Galileo **21.00** CSI: Kryminalne zagadki Nowego Jorku **23.00** Skyline - thriller sci - fi, USA, 2010, reż. Colin Strause, Greg Strause, wyk. Eric Balfour, Scottie Thompson, Brittany Daniel, Crystal Reed **0.55** Gwiazdy Kabaretu **1.55** Włatcy móch

TVP 1

5.10 Przysięga (248) - serial
6.00 Elif (807) - serial
6.50 Spiszmy się jak na rolników przystało!
7.00 Transmisja Mszy Świętej
7.30 Okiem Wiary - magazyn
8.00 Wiadomości, Pogoda
8.15 Kwadrans polityczny
8.35 Spiszmy się jak na rolników przystało!
8.45 Korona królów (380) - telenowela
9.20 Ta jedyna (55 - 56) - serial
10.15 Komisarz Alex s.XII (147) - Duch kapitana - serial
11.05 Ojciec Mateusz s.X (130) - Zakładniczka - serial
12.00 Wiadomości
12.10 Agrobiznes
12.35 To się opłaca - magazyn
12.55 Wielki magik mórz. Płetwal Brydeʼa. Tajlandia. - serial dok.
13.20 Trudy ojcostwa. Indris. Madagaskar - serial dok.
14.00 Elif (808) - serial
15.00 Wiadomości, Pogoda
15.15 Alarm! - magazyn
15.35 Gra słów. Krzyżówka - teleturniej
16.05 Przysięga (249) - serial
17.00 Teleexpress,Pogoda
17.25 Jaka to melodia?
18.00 Klan (3649) - telenowela
18.30 Korona królów (381) - telenowela
18.55 Jeden z dziesięciu - teleturniej
19.25 Sport, Wiadomości, Pogoda
20.10 Alarm! - magazyn
20.30 Piłka nożna - Liga Narodów. Bośnia i Hercegowina - Polska
22.55 Świat bez fikcji - Sprawiedliwość
23.55 Warto rozmawiać
1.00 Królowie życia, Francja, Kanada, Wielka Brytania, reż. Michael Winterbottom, wyk. Peter Mullan, Wes Bentley, Nastassja Kinski
3.05 Koszmar minionego lata - horror, reż. Jim Gillespie, wyk. Jennifer Love Hewitt, Ryan Phillippe
4.50 Zakończenie dnia

POLSAT

8.40 Malanowski i Partnerzy
9.40 Sekrety rodziny
10.40 Dlaczego ja?
11.40 Gliniarze
12.40 Dzień, który zmienił moje życie
13.40 Trudne sprawy
14.40 Dlaczego ja?
15.50 Wydarzenia, Pogoda
16.15 Interwencja
16.30 Na ratunek 112
17.00 Gliniarze
18.00 Pierwsza miłość
18.50 Wydarzenia, Sport, Pogoda
19.30 Gość Wydarzeń

20.05 MEGA HIT - Uprowadzona 2 - thriller sensacyjny, Francja, 2012, reż. Olivier Megaton, wyk. Liam Neeson, Famke Janssen, Maggie Grace, Leland Orser
- Bryan Mills to emerytowany agent CIA, któremu albańscy gangsterzy porwali córkę Kim. Po tym, jak ją uwolnił, udało mu się po latach starań nawiązać z nią bliski kontakt. Zaczął też ją intensywnie szkolić, aby radziła sobie w sytuacjach zagrożenia. Bryan pragnie też odbudować niegdyś zaprzepaszczone więzy rodzinne. W tym celu organizuje wraz z byłą żoną Lenore i Kim wakacje w Stambule.
22.05 Love Island. Wyspa miłości
23.10 Zdrady
0.10 Wpół do śmierci - film sensacyjny, Niemcy, USA, 2002
2.15 W chmurach - komediodramat, USA, 2009, reż. Jason Reitman

SUPER POLSAT

6.00 SuperLudzie Extra **6.15** Wydarzenia **7.00** Bąbelkowy świat gupików **7.30** Psi patrol **8.30** Kung Fu Panda **9.00** Kung Fu Panda **9.30** Wróżkowie chrzestni **10.00** Świat według Bundych **10.30** Nasz nowy dom **11.30** Małe Wielkie Marzenia **12.00** To nie koniec świata! **13.00** TOP CHEF **14.30** Hell's Kitchen - Piekielna Kuchnia **16.00** Twoja Twarz Brzmi Znajomo **18.00** Chirurdzy **19.00** Nasz nowy dom **20.05** Dziewczyny z kalendarza - komedia obyczajowa, Wielka Brytania, USA, 2003, reż. Nigel Cole, wyk. Linda Bassett, Julie Walters, Celia Imrie, Annette Crosby **22.30** Drużyna z Junction - dramat obyczajowy, 2002, reż. Michael Robe, wyk. Tom Berenger, Bernard Curry, Fletcher Humphrys, Ryan Kwanten **0.20** Twoja Twarz Brzmi Znajomo **2.15** Kabaretowa ekstraklasa **2.30** Gliniarze **3.30** Na ratunek 112 **4.30** Na ratunek 112

STOPKLATKA

6.00 Scena Śmiechu **7.00** Złotopolscy - serial **8.05** Plebania - serial **9.05** Klara i wszystko jasne - serial **11.05** Komisarz Rex - serial **12.10** Allo, Allo - serial **13.25** Katastrofy w przestworzach **15.35** Fala uderzeniowa: Odliczanie ku tragedii - film sci - fi **17.10** Chicago Fire - serial **19.00** Wojny kontenerowe - serial **20.00** Biuro ludzkości - film sci - fi **21.55** Święci z Bostonu - film sensacyjny **0.05** Od zmierzchu do świtu - film kryminalny

TVP 2

4.55 Cafe piosenka - talk - show
5.55 Doktor z alpejskiej wioski - nowy rozdział (104) - Dwie matki, część 2 - serial
6.50 Program katolicki
7.10 Spiszmy się jak na rolników przystało!
7.20 Familiada - teleturniej
7.55 Pytanie na śniadanie
11.15 Spiszmy się jak na rolników przystało!
11.25 Rodzinka.pl s.XII (233) - Przeszłości nie zmienisz - serial
11.55 Barwy szczęścia (2278) - serial
12.25 Koło fortuny - teleturniej
13.05 Va Banque (81) - teleturniej
13.35 Uzdrowisko (5) - dokument
14.05 Coś dla Ciebie - magazyn
14.35 Operacja Zdrowie - .
15.10 Doktor z alpejskiej wioski - nowy rozdział (113) - Ostatnia piosenka, część 1 - serial
16.00 Koło fortuny - teleturniej
16.35 Familiada - teleturniej
17.10 Więzień miłości (382), Turcja
18.00 Panorama
18.20 Pogoda
18.30 Va Banque (82) - teleturniej
19.00 Uzdrowisko (6) - Edukatorka
19.35 Barwy szczęścia (2278) - serial
20.10 Barwy szczęścia (2279) - serial
20.40 Czym chata bogata! - Komedia obyczajowa, Francja, reż. Philippe de Chauveron, wyk. Christian Clavier, Elsa Zylberstein, Ary Abittan, Cyril Lecomte
22.25 Tajemnice Majorki (9) - Ścigany numer jeden - serial
23.25 American Honey - film obyczajowy, USA, reż. Andrea Arnold, wyk. Sasha Lane, Shia LaBeouf, Riley Keough
2.15 Warto kochać (23) - serial
3.15 Na zakręcie - film fabularny, USA, reż. Karzan Kader, wyk. Toby Sebastian, John Travolta, Michael Madsen, Barry Corbin, Shania Twain
4.40 Zakończenie programu

TVN

4.50 Uwaga! - program interwencyjny
5.05 Nowa Maja w ogrodzie
5.35 Akademia ogrodnika
5.45 Mango - Telezakupy
7.00 Kuchenne rewolucje - program kulinarno - rozrywkowy
8.00 Dzień Dobry TVN - magazyn
11.30 Misja ratunkowa
12.15 Ukryta prawda - program obyczajowy
13.15 Szpital - program obyczajowy
14.15 Detektywi - program kryminalny
14.50 Detektywi - program kryminalny
15.25 Wyjątkowe domy
16.00 Fakty po południu
16.30 Fakty po południu
17.00 Kuchenne rewolucje - program kulinarno - rozrywkowy
18.00 Ukryta prawda - program obyczajowy
19.00 Fakty
19.25 Uwaga! koronawirus
19.35 Sport
19.45 Pogoda
19.55 Uwaga! - program interwencyjny
20.10 Doradca smaku
20.15 Na Wspólnej - serial
20.55 Milionerzy

21.35 Hellboy II: Złota armia - film przygodowy, USA, Niemcy 2008, reż. Guillermo Del Toro, wyk. Ron Perlman, Selma Blair, Doug Blair, Seth MacFarlane, Luke Goss, John Hurt
0.00 Chyłka - Kasacja - serial
1.05 Co za tydzień - magazyn
1.40 Zabójcza broń - serial
2.40 Uwaga! - program interwencyjny
3.00 NOC Magii

TVP SPORT

6.20 Piłka nożna - Liga Narodów, 1.kolejka. Holandia - Polska **7.20** Piłka nożna - Liga Narodów, 1.kolejka. Holandia - Polska **8.30** Lekkoatletyka - XI Memoriał Kamili Skolimowskiej - Chorzów **10.00** Lekkoatletyka - XI Memoriał Kamili Skolimowskiej - Chorzów **11.05** kickboxing Gala w Kleszczowie **13.10** Piłka ręczna mężczyzn - PGNiG Superliga 1 kolejka **14.40** Sportowa lista przebojów **15.00** Piłka nożna - II liga. **17.00** Piłka nożna - Liga Narodów, 1.kolejka. Holandia - Polska **18.00** Piłka nożna - Liga Narodów, 1.kolejka. Holandia - Polska **19.00** 4 - 4 - 2 **20.05** Piłka nożna - Liga Narodów. Bośnia i Hercegowina - Polska **20.45** Piłka nożna - Liga Narodów. Bośnia i Hercegowina - Polska **23.20** Sportowy Wieczór **23.55** Piłka nożna - Liga Narodów. Bośnia i Hercegowina - Polska **2.05** Kockboxing **4.10** Boks **5.00** Zakończenie dnia

TV 4

6.00 Strażnik Teksasu **8.00** Nasz nowy dom **9.00** Sędzia Judy **10.00** Sekrety sąsiadów **11.00** Pamiętniki z wakacji **12.00** STOP Drogówka **13.00** Pamiętniki z wakacji **14.00** Wzór - serial **16.00** Ryzykanci **17.00** Sędzia Judy **18.00** Policjantki i Policjanci **20.00** Święty - serial **20.30** Sprawiedliwi - Wydział Kryminalny **21.40** Supremacja - dramat, USA, 2014, reż. Deon Taylo **23.50** Śmierć na 1000 sposobów **0.20** Spadkobiercy

Poniedziałek, 7.09

TVN 7

4.55 Szkoła - serial
5.55 Mango Telezakupy
7.15 Przepis na życie - serial
8.10 Ukryta prawda - program obyczajowy
9.10 Ukryta prawda - program obyczajowy
10.05 Ukryta prawda
11.05 Detektywi - program kryminalny
11.40 Mango Telezakupy
11.55 Szpital - program obyczajowy
12.55 Sąd rodzinny - program sądowy
13.50 Sędzia Anna Maria Wesołowska
14.50 Ukryta prawda
15.50 Szkoła - serial
16.50 Detektywi - program kryminalny
18.25 Detektywi - program kryminalny
19.00 19 + - serial
19.30 Zakochani po uszy - serial
20.00 Hotel Paradise
21.00 Kiler - komedia, Polska 1997, reż. Juliusz Machulski, wyk. Cezary Pazura, Janusz Rewiński, Jerzy Stuhr, Katarzyna Figura, Małgorzata Kożuchowska, Jan Englert
23.15 Saga "Zmierzch": Księżyc w nowiu - horror, USA 2009, reż. Chris Weitz, wyk. Kristen Stewart, Robert Pattinson, Taylor Lautner, Elizabeth Reaser, Peter Facinelli, Michael Sheen, Ashley Greene
2.00 Druga strona medalu - talk show
2.35 NOC Magii

PULS

5.00 Nash Bridges - serial
6.00 Nash Bridges - serial
7.00 Rodzinny interes - serial
8.00 Lombard: Życie pod zastaw - serial
10.00 Zaklinaczka duchów - serial
11.00 Zaklinaczka duchów - serial
14.00 Lombard: Życie pod zastaw - serial
16.00 Rodzinny interes - serial
17.00 Rodzinny interes - serial
18.00 Lombard: Życie pod zastaw - serial
20.00 Krwawa zemsta - film akcji, Wielka Brytania 2019, reż. Jesse V. Johnson, wyk. Craig Fairbrass, Nick Moran, Scott Adkins, Thomas Turgoose
21.45 Wściekły pies - film akcji, USA 2017, reż. Jesse V. Johnson, wyk. Keith David, Marko Zaror, Scott Adkins, Vladimir Kulich
23.45 Dom zły - dramat kryminalny, Polska 2009, reż. Smarzowski Wojciech, wyk. Arkadiusz Jakubik, Bartłomiej Topa, Kinga Preis, Marian Dziędziel, Robert Więckiewicz
1.55 Taki jest świat
2.45 Niesamowite!
3.25 Niesamowite!
3.55 Na jedwabnym szlaku
4.35 Z archiwum policji

TRWAM

12.50 Galilejczyk - prezentuje Keith Garner **13.20** 100 cudownych miejsc na świecie **13.30** Msza Święta **14.30** Pan Zygmunt najstarszy ministrant w Polsce **15.05** Człowiek orkiestra - Błażej Krupiński **15.50** Ma się rozumieć **16.00** Informacje dnia **16.10** Sanktuaria polskie **16.30** Zew natury **16.55** Świadkowie **17.25** Święty na każdy dzień **17.30** Okiem kamery **17.55** Powstanie Warszawskie **18.00** Anioł Pański **18.05** Informacje dnia **18.15** Rozmowy niedokończone **19.25** Święty na każdy dzień **19.30** Opowieści Starego Testamentu **20.00** Informacje dnia **20.20** Różaniec **20.50** Śladami historii **21.00** Apel Jasnogórski **21.20** Informacje dnia **21.40** Polski Punkt Widzenia **22.00** Stan bezpieczeństwa państwa **22.10** Mojżesz - 10 przykazań **23.00** Próba wiary. Matka Teresa z Kalkuty **23.45** Filmowe życiorysy. Biegnę całym swoim sercem

TTV

5.15 Dom weselny **6.00** Express **6.15** DeFacto - Flesz **6.30** DeFacto **7.00** Ukryta prawda **8.00** Żony ekstraklasy - serial **9.00** Gogglebox. Przed telewizorem **10.00** Kartoteka **11.00** Kartoteka **12.10** Historie Wielkiej Wagi - dalsze losy **14.05** Prawie rozwiedzeni **15.15** DeFacto Extra **15.45** Express **16.05** Dom weselny **16.55** Królowe życia - serial **17.45** Express **18.05** DeFacto. Bosacka **18.20** DeFacto. Bosacka **18.40** Gogglebox. Przed telewizorem **19.45** Express **20.05** Królowe życia - serial **21.05** Usterka **21.45** Express **22.00** Gogglebox. Przed telewizorem **23.00** Gogglebox. Przed telewizorem **23.45** DeFacto **0.15** DeFacto Extra **0.45** It's my life! To moje życie **1.10** It's my life! To moje życie **1.40** Bohaterowie i ocaleni - serial **2.35** Uwaga! po Uwadze **3.35** Królowe życia - serial **4.15** Kossakowski. Wtajemniczenie **4.40** Kossakowski. Wtajemniczenie

TV6

6.00 TOP 10 Lista Przebojów **7.00** MacGyver **8.00** MacGyver **9.00** Galileo **10.00** Tuż przed tragedią **11.00** Pękniesz ze śmiechu **12.00** Miodowe lata **13.40** Święty - serial **14.15** Policjantki i Policjanci **15.15** Detektywi w akcji **16.15** Septagon **17.15** Hawaje 5 - 0 **18.15** Miodowe lata **20.00** Galileo **21.00** CSI: Kryminalne zagadki Miami **23.00** Skazany na piekło - film sensacyjny, USA, 2003 **1.00** Tuż przed tragedią **2.05** Benny Hill

eprasa.pl 04d24f7231

Wojna przerwała dzieciństwo Masi, żydowskiej dziewczynki ze Szczebrzeszyna

Największa radość w świecie

HISTORIA

Losy ludzkie są czasami dziwne, nieoczywiste. Taka była historia życia siostry Marii Tabity Magdziarz od Męki Pańskiej, ze zgromadzenia Sióstr Franciszkanek Służebniczek Krzyża. Kobieta urodziła się w Szczebrzeszynie, w żydowskiej rodzinie. Podczas wojny przeszła gehennę. Zginęła cała jej rodzina. Masia ocalała cudem. A potem, w stanie zakonnym przeżyła 69 lat.

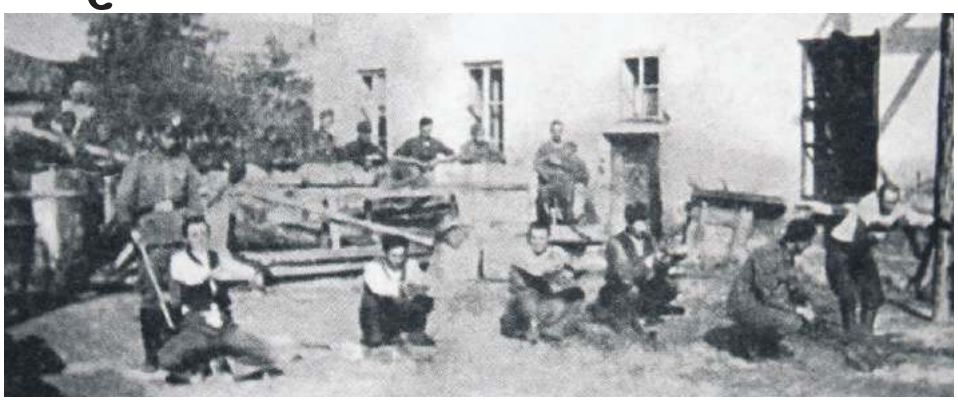

„Niemcy znęcają się nad Żydami w niemożliwy sposób, biją, kopią, popychają, wynajdują najbrudniejsze roboty, zwłaszcza dla lepiej ubranych" – notował w swoim dzienniku pod datą 15 października 1939 r. Zygmunt Klukowski, lekarz, społecznik i kronikarz ze Szczebrzeszyna. „Przed rozpoczęciem pracy każą wszystkim robić gimnastykę, co dla starszych Żydów jest prawdziwą męką". Fot. ze zbiorów Muzeum Zamojskiego w Zamościu.

O dziejach tej siostry franciszkanki możemy przeczytać w wydanym ostatnio wywiadzie-rzece pt. „Kościół ma być przezroczysty". Opowiadał o niej **Tomaszowi P. Terlikowakiemu** ks. **Tadeusz Isakowicz-Zaleski**, działacz społeczny, historyk kościoła oraz m.in. duchowny katolicki obrządków ormiańskiego i łacińskiego. Przyjaźnił się on z siostrą Tabitą. „Była serdeczną koleżanką mojej cioci. Będę zawsze ją pamiętał jako prawdziwą franciszkankę z powołania. Naprawdę uważałem ją za świętą" – mówił ks. Isakowicz-Zalewski. „Co ta kobieta robiła jako wychowawczyni: obozy z niewidomymi, organizowanie pomocy dla Ukrainy... A jak mówiła o Bogu! Przegadałem z nią wiele godzin, bo ona dla mnie była taką przyszywaną ciocią (...). To był taki święty Albert w kobiecej postaci".

Szczęśliwe dzieciństwo

Według **Philipa Bibela**, autora książki pt. „Szebreszin" przed II wojną światową Żydzi mieli w Szczebrzeszynie synagogę, teatr, cmentarz, wiele domów: bogatych i biednych. Byli m.in. właścicielami sklepów. Życie całego miasteczka skupiało się wówczas wokół miejscowego, obszernego rynku. We wtorki odbywały się tam sławne jarmarki. Handlowano kożuchami, cebulą, jajami, świętymi obrazami, rzeźbami, butami, lemoniadą oraz czym dusza zapragnęła. Wszędzie kręcili się ruchliwi, brodaci i rozgadani Żydzi, gracze „w trzy karty", siłacze gnący ciężkie podkowy i muzykanci.

Na targu można było spotkać np. niejakiego **Mojsze Kliszke**, listonosza, który podobno oglądał i czytał wszystkie widokówki, a czasami nad parą otwierał niektóre listy, **Berla Grebcera**, ojca wielodzietnej rodziny, który cierpiał na chroniczną czkawkę (nie czkał jedynie gdy śpiewał), **Joszkę Kanarika**, jedynego

Siostra Maria Tabita. Fot. ze strony Zgromadzenia Sióstr Franciszkanek Służebnic Krzyża

złodzieja w mieście (miał na utrzymaniu matkę i ośmioro młodszego rodzeństwa) czy **Mordechaja Flajszera**, szczebrzeszyńskiego bogacza (był właścicielem piętrowego domu z marmurowymi schodami).

Każdy zaułek miasteczka tętnił życiem. Były też w nim miejsca magiczne. Żydzi wierzyli, że w synagodze mieszka ukryty, gliniany Golem, w okolicach miasteczka znajduje się tunel, którym można dojść... aż do Jerozolimy, a obok cmentarzy krążą duchy. Siostra **Maria Tabita** urodziła się w tym malowniczym roztoczańskim miasteczku 20 sierpnia 1931 r. Jej rodzice: **Estera** i **Godel Mandelkier**, właściciele sklepu wielobranżowego nadali jej imię Miriam. Taka była prawda, ale w oficjalnych, powojennych dokumentach widniały przez wiele lat fałszywe dane i miejsce jej urodzenia (miało to być Krupe, a za jej rodziców podawano **Jana** i **Helenę** ze **Stodólskich**).

Dlaczego tak się stało? Dowiadujemy się tego z zapisków siostry **Elżbiety Czackiej** opublikowanych przez warszawskie Zgromadzenie Sióstr Franciszkanek Służebnic Krzyża. Znalazły się tam również wspomnienia siostry Marii Tabity. Są dzisiaj bezcenne.

Początek prześladowań

Ze wspomnień dowiadujemy się o kochanych braciach Marii Tabity: **Judzie** oraz bliźniakach **Aronku** i **Srulku**, który zmarł, gdy miał dwa lata. Poznajemy różne wydarzenia z dzieciństwa przyszłej zakonnicy. „Rodzice byli religijni. Pamiętam, że wszystkie święta żydowskie były u nas uroczyście obchodzone. Ojciec uczęszczał bardzo często do synagogi (w Szczebrzeszynie), a kobiety tam nie wchodziły – poza jakimiś wyjątkowymi sytuacjami – wspominała siostra Maria Tabita. „Pamiętam, że obok nas mieszkała rodzina katolicka, która żyła w nędzy. Mama pomagała im, ile mogła, a ja wynosiłam ze sklepu, co się tylko dało. Dostawałam za to lanie, ale niewiele to skutkowało".

To był chyba dla siostry Marii Tabity najlepszy czas w życiu. „Wczesne dzieciństwo do czasu wybuchu wojny miałam bardzo szczęśliwe. W domu niczego nie brakowało. Rodzice kochali nas, atmosfera w domu była wspaniała. Bardzo mile wspominam życie towarzyskie moich rodziców".

Wszystko zmieniło się, gdy 1 września 1939 r. wybuchła II wojna światowa. Już sześć dni później Niemcy zbombardowali fabrykę „Alwa" niedaleko Szczebrzeszyna. 9 września bomba lotnicza uderzyła natomiast w żydowski dom **Warmanów** w dzielnicy Zatyły, na obecnej ulicy Targowej. Zginęło pięć osób, a siedem zostało rannych. 14 września do miasteczka wkroczyli Niemcy. W Szczebrzeszynie zapanował chaos. Żołnierze zaczęli rabunek sklepów polskich i żydowskich. Zdemolowali wiele mieszkań.

„Niemcy znęcają się nad Żydami w niemożliwy sposób, biją, kopią, popychają, wynajdują najbrudniejsze roboty, zwłaszcza dla lepiej ubranych. Przed rozpoczęciem pracy każą wszystkim robić gimnastykę, co dla starszych Żydów jest prawdziwą męką i dopiero potem prowadzą do roboty, karząc śpiewać <<Hej strzelcy wraz>> lub coś podobnego" – zanotował w swoim dzienniku pod datą 15 października 1939 r. **Zygmunt Klukowski**, lekarz, społecznik i kronikarz ze Szczebrzeszyna.

Umieranie ze strachu

Żydzi wówczas mieszkali głównie w dzielnicy zwanej Zatyły m.in. przy ul. Zamojskiej i Sądowej. Większość ich domów wybudowano z drewna. Niemcy utworzyli w tym rejonie okryte złą sławą getto, a w 1942 r. oddziały SS oraz niemiecka żandarmeria dokonały masakry na jego mieszkańcach. Na szczebrzeszyńskim kirkucie zabito w sumie ok. 4 tys. Żydów. 900 osób wywieziono natomiast do obozu zagłady w Bełżcu.

Los rodziny Marii Tabity był jednak inny, chociaż także tragiczny. Tuż po wkroczeniu Niemców

Prześladowanie Żydów. Zdjęcie wykonano w Szczebrzeszynie w 1941 roku. Ze zbiorów IPN

do Szczebrzeszyna rodzice przyszłej zakonnicy przenieśli się do Sułówka (gm. Sułów). Opuścili swój dom i sklep i zamieszkali w budynku wynajętym od jednego z gospodarzy. W nim ojciec siostry Marii Tabity otworzył sklepik spożywczy.

„W 1941 r. zaczęły się na Zamojszczyźnie, niedaleko nas, pacyfikacje całych wiosek. Pamiętam, że przeżyłam prawie sądny dzień, kiedy Niemcy otoczyli całą wieś Sułówek, spędzili wszystkich mężczyzn na łąki i tam dziesiątkowali" – wspominała po latach siostra Maria Tabita. „Wszystkich tych mężczyzn wywieźli i żaden z nich nie wrócił. Mój ojciec wyjechał akurat w tym dniu i uniknął tego (...). W niedługim czasie rozpoczęły się masowe wywożenia Żydów i egzekucje (...), któregoś wieczoru wpadło do nas dwóch Niemców i jeden Polak – Volks. Niemcy stali, a on rzucił się na ojca".

Ów volksdeutsch pobił go do nieprzytomności. Dzieci i żona próbowały mężczyznę bronić, ale to nic nie dało. Volksdeutsch okazał się silniejszy od wszystkich.

„Mamę i brata tak mocno uderzył, że upadli nieprzytomni, a ja wybiegłam z domu, zaczęłam uciekać do sąsiadów i prosić o ratunek. Podobno w momencie, gdy do nich wchodziłam, byłam tak zmieniona, że mnie z trudem poznali. To było takie dosłowne umieranie ze strachu. Sąsiedzi oczywiście nie poszli na ratunek, bo wiadomo było kto przyszedł do naszego domu" – opowiadała siostra Maria Tabita.

Budynek został przez grupę oprawców okradziony i zdemolowany. Rodzina wówczas przeniosła się do sąsiedniego Kitowa. Zamieszkali w drewnianej, nieogrzewanej szopie (w pokoiku na górze), gdzie działała olejarnia. W tym czasie Masia bardzo zainteresowała się wiarą katolicką i jej dogmatami. Dziewczynka miała dziewięć lat. W tajemnicy przed rodzicami zaczęła chodzić na lekcje katechezy, które jak pisała „były dla niej największą radością w świecie". Już w Kitowie, oczywiście także po kryjomu, pewna sąsiadka udzieliła dziewczynce chrztu.

Potem Masia pracowała u jednej z okolicznych gospodyń. To ocaliło jej życie.

Mogiła w lasach tworyczowskich

„To były straszne dni dla mnie. Byłam jeszcze dwa dni u tej gospodyni. Na drugi dzień po południu pasłam krowy, nagle usłyszałam długie serie karabinów w lasach naprzeciwko" – wspominała siostra Maria Tabita. „Wydawało mi się, że serie strzałów trwały około pół godziny. Intuicyjnie wyczułam, że teraz giną moi najbliżsi: rodzice i bracia. Aronek miał sześć lat. I rzeczywiście dowiedziałam się (...), że tak było, bo Niemcy spędzili mężczyzn z Kitowa do zakopywania zabitych (...). Moi rodzice i bracia leżą we wspólnej mogile w lasach tworyczowskich, niedaleko Szczebrzeszyna, gdzie mieliśmy bardzo bliską i kochaną rodzinę".

Dziewczynka jeszcze będąc na łące i słysząc dalekie strzały, z rozpaczy straciła przytomność. Gdy się ocknęła, wróciła do gospodarzy, u których mieszkała i pracowała, ale dowiedziała się, iż musi ich opuścić. Tak się stało. Dwie doby tułała się po okolicznych łąkach i lasach. Dygotała z zimna (były przymrozki), z wysokiej gorączki i głodu. Trzeciego dnia postanowiła ogrzać się w oborze gospodarzy, u których wcześniej pracowała. Potem ukrywała się przez tydzień w jakimś stogu siana.

Okoliczni mieszkańcy wreszcie się nad dzieckiem ulitowali. Przechowywano dziewczynkę w jednym z okolicznych domów, potem w innym. Następnie trafiła do Krasnegostawu, ale już z fałszywą metryką na nazwisko Maria Magdziarz. Zamieszkała w miejscowej plebani, a następnie przygarnęła ją rodzina **Lembów** ze wsi Rudki, kilka kilometrów od Krasnegostawu. Po wojnie Masia wyjechała do Łodzi. Pracowała w akademickim „Caritasie", a następnie podjęła decyzję o wstąpieniu do zakonu. Do postulatu (chodzi o okres próbny) przyjęto ją 21 listopada 1949 r., a zakonne śluby wieczyste złożyła 24 października 1957 r.

Przez dziesiątki lat siostra Maria Tabita pracowała potem z niewidomymi i słabowidzącymi dziećmi i młodzieżą m.in. w Domu dla Niewidomych Kobiet w Żułowie oraz w Specjalnym Ośrodku Szkolno-Wychowawczym dla Dzieci Niewidomych w Laskach (wcześniej funkcjonował jako zakład dla niewidomych). W latach 1995-2016 została wytypowana do zajmowania się sprawami absolwentów ośrodka i pomocą dla nich. W końcu dalszą pracę uniemożliwiła jej choroba. Siostra Maria Tabita zmarła 20 grudnia 2018 r.

Tak zapamiętali ją jej wychowankowie: „Była to osoba wyjątkowa, obdarzona niezwykłą charyzmą, ponadprzeciętną wrażliwością, ogromną cierpliwością, umiejętnością wsłuchiwania się i reagowania na przeróżne ludzkie potrzeby, a przy tym niezwykle skromna, usuwająca się w cień, unikająca kamer i poklasku" – napisała **Renata Nowacka-Pyrlik** na stronie internetowej Fundacji Polskich Niewidomych i Słabowidzących „Trakt". „Dziś, kiedy siostry Tabity już nie ma wśród nas, wydaje mi się, że wraz z nią umarło coś niezwykłego, nieprzeciętnego, charakterystycznego tylko dla Niej".

Bogdan Nowak

KSIĘGARNIA TRIO Z ROZTOCZA
Zamość, ul. Grodzka 12, tel. 885 050 095, www.triozroztocza.pl
POLECAMY
„Okupacja Zamojszczyzny", „Alfabet Wołyński", „II Inspektorat AK"

eprasa.pl 04d24f7231

Grodzisko w Sąsiadce ma szansę stać się jedną z najważniejszych atrakcji turystycznych Zamojszczyzny

Stary gród, nowy projekt

GMINA SUŁÓW

Projekt już powstał. Zaakceptowali go konserwatorzy zabytków. Dzięki niemu jest szansa, że działające w gminie Sułów Stowarzyszenie „Grodzisko Sąsiadka – Dawny Sutiejsk" zmieni oblicze miejsca, którym się opiekuje. W planach jest budowa trzech chat oraz wytyczenie nowej trasy turystycznej. Kiedy to wszystko powstanie? Tak szybko, jak to będzie możliwe.

Grodzisko w Sąsiadce

Będziemy starać się o dofinansowanie dla tej inwestycji. Myśleliśmy o pozyskaniu środków z Funduszu Norweskiego, ale jeśli pojawią się inne możliwości, także spróbujemy z nich skorzystać – zapewnia **Ryszard Pietrykowski**, przewodniczący Rady Gminy Sułów oraz jeden z założycieli stowarzyszenia. – Wczesnośredniowieczne grodzisko w Sąsiadce już stało się wielką atrakcją. Przyjeżdżają oglądać je turyści indywidualni i autokarowe wycieczki z różnych stron Polski. Chcemy ten trend wykorzystać z pożytkiem dla gminy i całego regionu.

Ludzie inicjatywy

Stowarzyszenie „Grodzisko Sąsiadka – Dawny Sutiejsk" powstało w 2016 roku. Skupia ok. 20 członków oraz liczne grono sympatyków. Są to głównie mieszkańcy gminy Sułów. Promują wczesnośredniowieczną historię grodziska w Sąsiadce poprzez organizację pikników, warsztatów m.in. garncarskich i łuczniczych. A także różne wykłady i prelekcje. Wspiera ich miejscowa, dziarska grupa rekonstrukcyjna. Są tego efekty. Dzięki inicjatywie miejscowych miłośników historii jakiś czas temu powstała przy grodzisku obszerna altana, chata stylizowana na wczesnośredniowieczną, drewniane schody prowadzące na wały grodziska oraz platforma widokowa.

– To, co dotychczas wykonaliśmy, wielu osobom przypadło do gustu. Byli też jednak tacy, którzy narzekali, głównie na drewniane schody i platformę widokową. Podobno, według nich, nie pasują do tego miejsca – mówi przewodniczący Ryszard Pietrykowski. – Można się z tym zgadzać albo nie. My jednak chcemy, żeby infrastruktura turystyczna na grodzisku zadowalała wszystkich, nawet tych wybrednych. Także dlatego stworzyliśmy nowy projekt, który już został zaakceptowany przez konserwatorów zabytków.

W planach jest budowa trzech nowych chat. W jednej z nich w przyszłości będą organizowane spotkania i prelekcje, w innych m.in. warsztaty garncarskie, łucznicze i kowalskie. Poprowadzony zostanie również nowy szlak turystyczny o nawierzchni z kamiennych płyt. Dzięki niemu będzie można wygodnie zwiedzać stare grodzisko. Powstaną przy nim nowe schody, barierki, a obok pojawią się ławki i kosze na śmieci. To tylko część zaplanowanych zadań.

– Wały grodziska były kiedyś podkopywane przez miejscowych. Funkcjonowały tam m.in. różne piwniczki. Teraz budowla wymaga wzmocnienia i zabezpieczenia. Chcemy także odtworzyć dawną bramę starego grodziska, jeszcze według przedwojennych rysunków. Oczywiście wszystkie prace zostaną wykonane w ramach nowego projektu, ale w różnych etapach. Zależy nam na tym, aby zajęły się tym profesjonalne firmy – podkreśla Pietrykowski. – To wszystko będzie kosztowne. Nie umiem na razie oszacować całości kosztów, jednak np. samo położenie strzechy na chacie o wielkości 4 na 4 mkw. to koszt ok. 10 tys. zł. Nasze grodzisko zasługuje jednak na troskę i odpowiednią oprawę. Jest ono jedną z najważniejszych atrakcji regionu.

Na styku kultur

Gród w Sąsiadce był bardzo ważnym ośrodkiem handlowym na szlaku z Krakowa do Kijowa. Uważa się, że należał do słynnych, wczesnośredniowiecznych Grodów Czerwieńskich, które były przedmiotem rywalizacji polsko-ruskiej. Archeologowie odkryli, że pierwsi osadnicy w Sąsiadce pojawili się jeszcze w IX w. Założyli osadę, a obok cmentarzysko. Potem postawiono gród. W pierwszej fazie jego budowy wały wybudowano w tzw. konstrukcji skrzyniowej. Powstała także brama wjazdowa, przy której stanęła wieża. Cały kompleks zajmował ok. 21 arów.

Budowniczym grodu w latach 1031-1039 mógł być **Jarosław I Mądry**, wielki książę Rusi Kijowskiej. W 1069 r. gród został jednak zdobyty przez wojska **Bolesława Śmiałego**. Grodzisko wiąże się też z różnymi działaniami **Kazimierza Odnowiciela** i **Bolesława Krzywoustego**. Na pewno Sutiejsk nosi ślady wielkiej piastowskiej i ruskiej polityki oraz wielu ważnych wydarzeń z tamtych czasów. Potwierdzają to nie tylko źródła historyczne (np. ruski latopis), ale także badania archeologiczne.

Pierwsze wykopaliska w Sąsiadce zostały przeprowadzone jeszcze w lipcu 1936 r. pod kierunkiem prof. **Włodzimierza Antoniewicza** oraz **Zofii Wartołowskiej**. Wykonano wówczas m.in. pomiary dawnego grodziska. Kolejne badania prowadzono w 1937, 1938 i 1939 r. Stanowisko zdobyło w naszym kraju duży rozgłos. Stare

REKLAMA

Gmina Sitno przyjazna dla każdego

Mamy zaszczyt zaprosić Państwa do odwiedzenia pięknej Ziemi Sitnieńskiej, o niezwykle ciekawej przeszłości, wartościach kulturowych i przyrodniczych. Gmina Sitno położona jest w sąsiedztwie miasta Zamość. Może być doskonałą alternatywą do spędzenia weekendu.

Natura stworzyła na terenie gminy Sitno malownicze krajobrazy. Można tu zobaczyć ptactwo i zwierzynę rzadko spotykane gdzie indziej. Te wspaniałe miejsca o każdej porze roku mogą stać się miejscem wypoczynku i ucieczką od zgiełku miejskiego. O niezwykłości tych miejsc świadczy to, że północna część gminy Sitno, pod względem walorów przyrodniczych i krajobrazowych została włączona do Skierbieszowskiego Parku Krajobrazowego. Charakteryzuje się ona występowaniem lasów bukowych oraz skupisk chronionych i rzadko występujących gatunków roślin (około 40 roślin, w tym 4 wpisane do Polskiej Czerwonej Księgi Roślin). Na terenie gminy istnieją także obszary chronione Natura 2000, są to Obszary Specjalnej Ochrony Siedlisk.

Będąc w Zamościu, warto zboczyć z trasy i odwiedzić gminę Sitno. Malownicze doliny w miejscowościach Stanisławka i Rozdoły świetnie nadają się na wędrówki piesze i rowerowe.

Dla tych osób, które lubią aktywnie wypoczywać na powietrzu, funkcjonuje kompleks sportowy Orlik w Jarosławcu, zewnętrzne siłownie w Kornelówce i Jarosławcu oraz place zabaw dla dzieci w poszczególnych miejscowościach gminy. Oprócz walorów przyrodniczych gmina posiada wiele obiektów zabytkowych. Będąc w Centrum Sitna warto zajrzeć do pałacu, wzniesionego przez **Kornela Malczewskiego**, w latach 20. XIX wieku. Obecnie to siedziba Powiatowego Zespołu Doradztwa Rolniczego w Zamościu. W znajdującym się tam Muzeum Wsi można obejrzeć dawniej stosowane narzędzia rolnicze i nie tylko. Przypomniano też postacie najbardziej zasłużone dla rozwoju oświaty i postępu rolniczego na Zamojszczyźnie. Kilkunastoletnią tradycję ma organizowana zawsze w pierwszy weekend lipca wystawa zwierząt hodowlanych, maszyn i urządzeń rolniczych. Co roku wystawa gromadzi ludzi z całego kraju.

Sitno można też oglądać z góry. Na terenie gminy znajdują się bowiem trzy punkty widokowe. Pierwszy w miejscowości Stanisławka z widokiem na Skierbieszowski Park Narodowy, drugi w miejscowości Jarosławiec, skąd rozciąga się widok na zespół pałacowo-parkowy w Sitnie. Trzecia zaś to wieża widokowa w Kornelówce (272 m n.p.m.). Polecamy to miejsce ze względu na przepiękny widok na okoliczne wsie oraz Perłę Renesansu – Zamość.

Na uwagę zasługuje również znajdujący się w miejscowości Stanisławka pomnik poświęcony kardynałowi Stefanowi Wyszyńskiemu. To w tej miejscowości późniejszy prymas Polski ukrywał się przed Gestapo.

W Cześnikach natomiast warto zajrzeć do Muzeum Pożarnictwa. Ekspozycja powstała dzięki zaangażowaniu gminnych jednostek Ochotniczych Straż Pożarnych oraz osób prywatnych.

Serdecznie zapraszamy do odwiedzenia gminy Sitno! Przekonacie się Państwo, jak urokliwym i jednocześnie prężnie rozwijającym się miejscem jest nasza gmina. Tu można aktywnie wypoczywać, zamieszkać, a także zainwestować.

PROMOCJA

Muzeum Pożarnictwa w Cześnikach

Wieża widokowa w Kornelówce

Zespół pałacowo-parkowy w Sitnie

eprasa.pl 04d24f7231

Tutaj można skryć się przed deszczem. Wiata, która powstała obok grodziska w Sąsiadce.

wały grodziska miały wówczas imponującą wysokość od 5 do 6 m (teraz od 3,5 do 6 m). Podczas badań archeologicznych dało się wyróżnić tzw. gród właściwy oraz obszerne podgrodzie. Odkryto także ślady dawnej studni i wiele bezcennych zabytków. To m.in. cztery pieczęcie **Dawida Igorowicza** (był on księciem wołyńskim), sześć glinianych i bogato zdobionych pisanek, które świadczyły o kontaktach mieszkańców dawnej Sąsiadki z Rusią, miecze oraz inne elementy uzbrojenia. To tylko część odkryć. Uniwersytet Warszawski prowadził badania w Sąsiadce po zakończeniu II wojny światowej. Efekty zostały opisane w różnych opracowaniach archeologicznych.

– Z badań wynika, że nasze grodzisko miało kiedyś także duże znaczenie militarne – mówi Ryszard Pietrykowski. – Chcemy, żeby było wykorzystywane w przyszłości, ale już oczywiście w innej formie. Wraz z planowaną w Kulikowie plażą (pisaliśmy o tej inwestycji w ub. tygodniu) stałoby się filarem naszej turystyki. Marzy mi się, żeby dzięki niemu powstały nowe miejsca pracy oraz m.in. gospodarstwa agroturystyczne. To wszystko, mam nadzieję, uda się zrobić także dzięki wsparciu sąsiednich gmin. Mamy się zatem o co starać.

Grodzisko w Sąsiadce znajduje się zaledwie ok. 7 kilometrów od pięknego klasztoru w Radecznicy. W sąsiedztwie jest m.in. pełen atrakcji turystycznych Szczebrzeszyn.

bn

Rebetico

Zamość

2 września. Koncert muzyki greckiej „Rebetico" w wykonaniu Jorgos Skolias&Jarosław Bester. To kolejna odsłona Zamojskiego Lata Teatralnego. Koncert rozpocznie się o godz. 20 na scenie plenerowej na Rynku Wielkim.

Cztery pojedyncze wejściówki ufundowane przez firmę Veolia oraz Zamojski Dom Kultury na ten koncert otrzymają: **Beata Wyrostek** z Zamościa, **Jolanta Popowicz** ze Skierbieszowa, **Małgorzata Szcześnikowska** z Zamościa i **Danuta Namroży** z Zamościa. Po odbiór wejściówek zapraszamy do redakcji. **red**

Polecamy

Biłgoraj

13 września. Pierwszy Przegląd Zespołów Obrzędowych Powiatu Biłgorajskiego. Start o godz. 13.00. Na scenie ulokowanej na dziedzińcu Zagrody Sitarskiej zaprezentuje się 5 amatorskich zespołów obrzędowych z terenu powiatu biłgorajskiego, każdy z 30-minutowym widowiskiem. Udział w wydarzeniu dla publiczności jest bezpłatny. Organizatorem imprezy jest Muzeum Ziemi Biłgorajskiej w Biłgoraju. Przegląd odbędzie się w ramach projektu EtnoPolska 2020 Narodowego Centrum Kultury. Patronem medialnym jest „Kronika Tygodnia". **red**

Zagadka fotograficzna

Co to za miejscowość?

Co tydzień drukujemy jedno zdjęcie dotyczące jakiegoś miejsca na Zamojszczyźnie z pytaniem „Co to za miejscowość lub miejsce?". Jedną z osób (a czasami kilka), które udzielą poprawnej odpowiedzi, nagrodzimy zestawem upominków od redakcji „Kroniki Tygodnia"

A na odpowiedź czekamy do 9 września. Przesyłajcie je do nas na kartkach pocztowych lub listownie na adres: „Kronika Tygodnia", ul. Żeromskiego 3, 22-400 Zamość. Możecie też sfotografować kupon i wysłać mejlem na adres: **konkurs@kronikatygodnia.pl**.

Dwa tygodnie temu pokazaliśmy kościół w Krynicach. Wpłynęło mnóstwo odpowiedzi. Nagrody ufundowane przez „Kronikę Tygodnia" oraz **Jacka Wiśniewskiego**, wójta gminy Krynice, otrzymują: **Dorota Misiewicz** z Zamościa, **Urszula Prus** z Zubowic-Kolonii i **Dariusz Sala** z Hrubieszowa. Po odbiór upominków zapraszamy do redakcji. **red**

ZAGADKA FOTOGRAFICZNA nr 6

.....
odpowiedź

.....
dane kontaktowe

Wypełnij, wytnij, przynieś lub przyślij kupon do redakcji „Kroniki Tygodnia"

Czy wiecie, że...

❖ Aż strach

W gminie Tyszowce są dwa „straszne miejsca". To Czartowiec i Czartowczyk. Jak mówi legenda nazwa miejscowości pochodzi od czarta zwanego Rewera. Był to wyjątkowy osobnik, wysoki i smukły, zawsze elegancko ubrany. Nosił czarny cylinder, buty ze srebrnymi ostrogami i laskę ze srebrną gałką. Czart od czasu do czasu pojawiał się w miejscowych zabudowaniach i żądał złotych dukatów. Gdy je otrzymał, wychodził, nie czyniąc szkody. A gdy biedny lub chciwy płacić nie mógł lub nie chciał, spadały na niego nieszczęścia. Aż pewnego dnia Rewera zniknął i nikt nie wie, dokąd się udał.

❖ Największy jałowiec

W przysiółku Zagóra (gm. Bełżec) rośnie nadzwyczaj duży okaz jałowca. To ponad 200-letni krzew, który przybrał postać drzewa, osiągając wysokość 7,5 metra. Od 1961 r. objęty jest ochroną jako pomnik przyrody.

❖ Największe wzniesienie

W gm. Lubycza Królewska znajduje się najwyższe wzniesienie województwa lubelskiego. To Krągły Goraj – 388,7 metrów nad poziomem morza i 30 metrów nad otaczający teren. Sąsiedni pagór ostańcowy o wydłużonym kształcie jest już w województwie podkarpackim. Nosi nazwę Długiego Goraja (391,5 n.p.m.) i jest z kolei najwyższym wzniesieniem polskiej części Roztocza. U podnóża obu pagórów znajdują się schrony bojowe Linii Mołotowa. **roh**

Konkurs z RPN

Wspólnie z Roztoczańskim Parkiem Narodowym zapraszamy Was do konkursu wiedzy o parku. Jeśli będziecie mieli problemy z odpowiedzią, poszukajcie informacji na stronach internetowych RPN-u (roztoczanskipn.pl). Drukujemy piąte pytanie. Na odpowiedzi czekamy do 9 września. Ślijcie je na adres „Kroniki Tygodnia" na **kartach pocztowych z doklejonym kuponem**, ewentualnie możecie przesłać **sfotografowany kupon** mejlem na adres: konkurs@kronikatygodnia.pl. Nagrodami w konkursie są przepiękne albumy ufundowane przez RPN.

W pytaniu nr 3 pytaliśmy o nazwisko wybitnej malarki i orędowniczki ochrony przyrody Roztocza, która przyczyniła się do utworzenia w 1974 roku Roztoczańskiego Parku Narodowego. Tą osobą była Aleksandra Wachniewska. Wśród osób, które udzieliły poprawnej odpowiedzi był **Jan Chmiel** ze Starej Wsi koło Frampola. Po odbiór nagrody zapraszamy do redakcji. **red**

pytanie nr 5 **Ponad 96 proc. powierzchni Roztoczańskiego Parku Narodowego zajmują ekosystemy leśne.**

Jakie są 3 podstawowe gatunki drzew, których udział ilościowy w drzewostanie Parku wynosi w sumie ok. 75%?

.....
odpowiedź

.....
dane kontaktowe

Wypełnij, wytnij, przynieś lub przyślij kupon do redakcji „Kroniki Tygodnia"

REKLAMA

Nowo otwarty hotel

ibis STYLES
TOMASZÓW LUBELSKI

Hotel ibis Styles
hb0i2@accor.com
+48 84 543 24 01
ul. Lwowska 32
22-600 Tomaszów Lubelski

Hotel swoim stylem nawiązuje do elementów związanych z naturą, drewnem i malowniczymi krajobrazami

BON TURYSTYCZNY

U NAS ZREALIZUJESZ BON TURYSTYCZNY

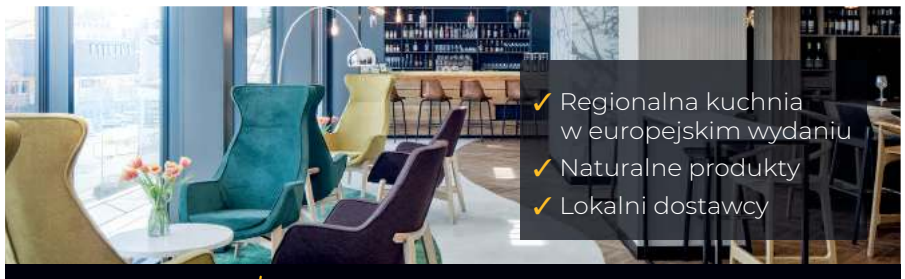

CUD MIÓD RESTAURACJA

Restauracja znajduje się w Hotelu **ibis Styles Tomaszów Lubelski**

+48 84 543 24 01 hb0i2-sl@accor.com ul. Lwowska 32, 22-600 Tomaszów Lubelski

eprasa.pl 04d24f7231

witajcie! urodzeni w naszym regionie

Natan Rembisz, syn Eweliny i Radosława (ur. 30.06), waga 2,80 kg, Pańków

Franciszek Młynarczuk, syn Magdaleny i Jarosława (ur. 08.08), waga 3,10 kg, Nawóz

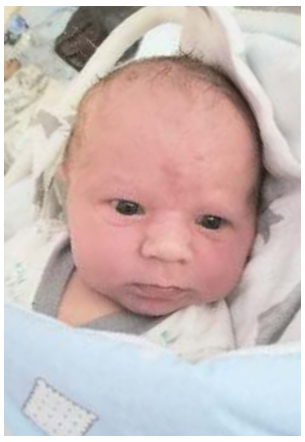

Aleksander Ważny, syn Moniki i Stanisława (ur. 11.08), waga 4,03 kg, Dołhobyczów

Maluch Tygodnia

Daria Łukaszczyk

– córka Jowity i Damiana z Hrubieszowa. Urodziła się 12 sierpnia, ważyła 3,37 kg.

Ładna, prawda? Taka też i pozostanie. Na dodatek chętnie będzie z tej urody korzystać na zasadzie „co niedopowie, to dowygląda". No i co z tego, kiedy będzie to robić z wdziękiem i skutecznie. Pewna siebie, przebojowa będzie to panna. Przez życie iść będzie jak burza i byle przeszkoda jej nie zatrzyma. Dla przyjaciół z sercem na dłoni, dla wrogów... lepiej niech nikt jej nie wchodzi w drogę.

Dwa wypadki, troje rannych

Po wypadku w Długim Kącie pojazdy nie nadawały się do dalszej jazdy.

PANASÓWKA, DŁUGI KĄT

Do dwóch groźnych wypadków doszło w ostatni weekend wakacji na drogach powiatu biłgorajskiego. Trzy osoby w poważnym stanie trafiły do szpitala. Policja apeluje o ostrożną jazdę.

Do pierwszego zdarzenia doszło w sobotę (29 sierpnia) na trasie Panasówka – Lipowiec (gm. Tereszpol). Ze wstępnych ustaleń policji wynika, że na prostym odcinku drogi kierujący bmw 23-latek z pow. janowskiego podczas wymijania się z dostawczym iveco z nieustalonych przyczyn zjechał na przeciwny pas ruchu i uderzył w lewy bok samochodu dostawczego. Osobówką jechały trzy osoby. Do szpitala – w stanie ciężkim – odwieziono 20-latka, natomiast 17-letnia pasażerka oddaliła się z miejsca zdarzenia. Policjanci odnaleźli ją w miejscu zamieszkania: nastolatka była trzeźwa i nie miała obrażeń. Bez szwanku z wypadku wyszedł również kierujący bmw. W związku z tym, że mieszkaniec pow. janowskiego miał w organizmie ponad promil alkoholu, trafił do policyjnego aresztu. Po wytrzeźwieniu miał usłyszeć zarzuty. Kierującemu iveco 21-latkowi z pow. janowskiego nic się nie stało. Mężczyzna był trzeźwy.

Trzy pojazdy uczestniczyły w wypadku, do którego doszło w niedzielę (30 sierpnia) ok. godz. 14 na skrzyżowaniu dróg w Długim Kącie (gm. Józefów). Przed znakiem „Ustąp pierwszeństwa przejazdu" zatrzymało się jadące od strony Krasnobrodu bmw, którym kierował 21-latek z pow. zamojskiego. To samo zrobił 32-letni kierowca citroena z pow. biłgorajskiego, który zamierzał skręcić w lewo. Z tego, co się do tej pory udało ustalić mundurowym, kierujący bmw – nie upewniwszy się co do możliwości bezpiecznego pokonania skrzyżowania – ruszył z miejsca, zajeżdżając drogę 31-letniemu motocykliście z pow. zamojskiego, który miał pierwszeństwo. W wyniku zderzenia motocykl marki Yamaha odbił się jeszcze od citroena. Do szpitala w poważnym stanie odwieziono kierującego motocyklem 31-latka oraz 28-letnią pasażerkę z pow. leżajskiego na Podkarpaciu. Wszyscy kierujący byli trzeźwi. – Wszystkim też zostały zatrzymane dowody rejestracyjne, bo żaden pojazd nie nadawał się po wypadku do dalszej jazdy – informuje **Joanna Klimek**, rzecznik prasowy Komendy Powiatowej Policji w Biłgoraju.

Policja wyjaśnia okoliczności i szczegóły wypadku i po raz kolejny zwraca się do wszystkich o zachowanie bezpieczeństwa na drodze.

lew

Na bakier z prędkością

POW. BIŁGORAJSKI

Na licznikach mieli od 101 do 117 km/h. Policjanci biłgorajskiej drogówki w niecałe 4 godziny zatrzymali troje kierowców, którzy zlekceważyli przepisy i przekroczyli dopuszczalną w terenie zabudowanym prędkość.

We czwartek (27 sierpnia) około godz. 17 policjanci Wydziału Ruchu Drogowego biłgorajskiej komendy zatrzymali w miejscowości Płusy (gm. Księżpol) 34-letnią mieszkankę woj. małopolskiego, która w terenie zabudowanym pędziła citroenem z prędkością 117 km/h, a więc o 67 km/h za szybko. Godzinę później na ul. Biłgorajskiej we Frampolu wpadł 36-latek z pow. chełmskiego, który fordem jechał z prędkością 111 km/h.

O pechu może mówić 18-latek z pow. biłgorajskiego, który około godz. 20.30 jechał volkswagenem przez Biłgoraj. Policja zatrzymała go przy ul. Włosiankarskiej. Młodzieniec miał na liczniku 101 km/h, a więc przekroczył dopuszczalną prędkość o 51 km/h, dlatego – podobnie jak opisywana wcześniej dwójka – na trzy miesiące stracił prawo jazdy. Gdyby jechał troszeczkę wolniej (np. 99 km/h), to skończyłoby się na mandacie i punktach karnych.

– Przypominamy, że nasze zachowanie i podejmowane decyzje na drodze mają wpływ na bezpieczeństwo w ruchu drogowym – mówi **Joanna Klimek**, rzecznik prasowy biłgorajskiej policji. – Apelujemy do kierowców o przestrzeganie przepisów.

lew

Kolizja z promilami

BISZCZA

Nie popatrzył w lusterko podczas skrętu w lewo, doprowadzając do kolizji z wyprzedzającym go autem. Mowa o kierującym renaultem 37-latku z gm. Biszcza, który miał w organizmie ponad 3 promile alkoholu!

Do zdarzenia doszło 25 sierpnia około godziny 2 w nocy w miejscowości Bukowina (gm. Biszcza). Ze wstępnych ustaleń policji wynika, że poruszający się osobowym renaultem na trasie Biszcza – Tarnogród 37-latek nie upewnił się co do możliwości bezpiecznego wykonania skrętu w lewo i doprowadził tym samym do zderzenia z wyprzedzającym go audi.

Jak wykazało badanie, kierujący audi 22-latek z gm. Biszcza był trzeźwy, natomiast sprawca kolizji z tej samej gminy – wprost przeciwnie. 37-latek „wydmuchał" ponad 3 promile! – Ponadto samochód, którym kierował, nie posiadał aktualnych badań technicznych – informuje **Joanna Klimek**, rzecznik prasowy Komendy Powiatowej Policji w Biłgoraju.

To nie koniec, bo mężczyzna nie miał przy sobie prawa jazdy, a na dodatek jechał z pasażerem. – Na szczęście żadna z osób biorących udział w zderzeniu nie odniosła poważnych obrażeń – mówi rzeczniczka biłgorajskiej policji.

Za kierowanie autem w stanie nietrzeźwości i spowodowanie kolizji 37-latkowi grozi do 2 lat pozbawienia wolności i wysoka grzywna.

lew

DAMSKIE rzeczy
Prostownica
Gofrownica
Depilator
SPRZEDASZ
KUPISZ

Kupisz, sprzedasz, wynajmiesz
OGŁOSZENIA DROBNE
w gazecie i w internecie
BIURO REKLAM i OGŁOSZEŃ „Kroniki Tygodnia"
ul. Żeromskiego 3
84 638 43 93
reklama@kronikatygodnia.pl
zobacz www.kronikatygodnia.pl/ogłoszenia

eprasa.pl 04d24f7231

Fasolowe żniwa mogą się opóźnić przez deszcze

Fasola Jaś pragnie słońca

ROLNICTWO

Część plantatorów nie czeka na lepszą pogodę i już przystąpiła do zbioru fasoli. Inni liczą na słońce i wiatr, które pozwolą wysuszyć na polu ścięte rośliny, zanim je zbierze i wymłóci kombajn. Tegoroczne zbiory fasoli zapowiadają się lepiej niż te sprzed roku. Rolnicy liczą również na wyższe ceny skupu ziarna.

Małgorzata Mielniczuk: Szacuję, że u mnie średni plon może sięgać około 2,5 t/ha. Powinien być wyższy od ubiegłorocznego.

Fasolowe zagłębie na Zamojszczyźnie rozciąga się przez część powiatów: hrubieszowskiego i tomaszowskiego, od gmin: Hrubieszów, Mircze i Dołhobyczów, przez gminy Tyszowce, Łaszczów i Telatyn. W kilku poprzednich latach (2013-2015) ceny skupu fasoli sięgały nawet 7 zł/1 kg, a niekiedy szybowały nawet do 9 zł/kg. W ostatnich latach jednak znacząco spadły. Rok temu za 1 kg fasoli najlepszej jakości trudno było otrzymać więcej niż 3,5 zł. A po 2 zł za 1 kg sprzedawano fasole gorszych klas, gdy zebrane ziarno było mokre. Mimo to pośrednicy skupu, podobnie jak w ubiegłych latach, będą w stanie skupić prawie każdą ilość fasoli.

W Polsce fasola jest uprawiana przede wszystkim w naszym regionie, a także w okolicach Kielc i na Podhalu. Ale tylko nasze zagłębie fasolowe produkuje hurtowe ilości drobnej fasoli, tzw. jasia karłowego. Skupujący tę fasolę sprzedają ziarno do wielu miejsc na świecie. Według szacunków fasolowe zagłębie na Zamojszczyźnie produkuje ponad 30 tys. ton fasoli rocznie. Tylko w gminie Tyszowce powierzchnia jej upraw sięga ponad 3 tys. ha. W gm. Mircze fasolę uprawia się na prawie 2 tys. ha.

– W porównaniu z zeszłym rokiem obecnie uprawa fasoli przedstawia się nieco lepiej. W czasie wschodów było wilgotno, a to dla fasoli było korzystne. Pogoda ogólnie rzecz biorąc sprzyjała wzrostom. Trzeba jednak pamiętać, że fasoli nie młóci się okiem, ale robi się to kombajnem. To, że uprawa ładnie wygląda na polu, nie oznacza, że plon będzie wysoki, a ziarno wyjątkowo dobrej jakości. O plonach będziemy mogli rozmawiać dopiero po zbiorach – zastrzega **Roman Cisak** z Ośrodka Doradztwa Rolniczego w Tomaszowie Lub.

W tym roku trudno dokładnie określić, kiedy będą fasolowe żniwa. Wszystko zależy od pogody.

– Potrzeba więcej słońca, a mniej opadów deszczu. Zbiór fasoli jest dwuetapowy: ścięte rośliny powinny doschnąć na polu. Potem zbiera się je kombajnem i młóci. Z tego, co wiem, większość fasoli nie została jeszcze ścięta – dodaje Roman Cisak.

Zbiera się kombajnem, a nie oczami

Fasolowe żniwa powinny rozpocząć się jakieś dwa tygodnie temu. Ale opóźnią się z powodu deszczów i sporej wilgoci.

– Na razie trudno kosić, bo ciągle pada. Gdzieniegdzie zbiór fasoli może się przesunąć nawet na początek września. Ta uprawa lubi suchą i wietrzną pogodę w czasie żniw – tłumaczy **Małgorzata Mielniczuk** z Kryszyna (gm. Telatyn, powiat tomaszowski), która uprawia fasolę na około 30 ha.

– Ta roślina potrzebuje przed zbiorem około 1 tygodnia suchej bezdeszczowej pogody. A ta, jaką ostatnio mieliśmy, nie sprzyja zbiorom. Chodzi także o jakość ziarna. Kiedy jest sucho, jakość fasolowego ziarna jest zdecydowanie lepsza. Nie ma ono aż tylu przebarwień. Jeżeli ziarno jest przebarwione, światłoczułe sortownie wychwycą sporo odpadów, a to oznacza straty w zbiorach – tłumaczy **Kamil Grad** z Ośrodka Doradztwa Rolniczego w Hrubieszowie.

Obecnie trudno także wyrokować, jakie straty w uprawach fasoli poczyniły nawałnice i burze z gradem, które w ciągu dwóch ostatnich miesięcy przeszły nad plantacjami w gminach Telatyn, Łaszczów, Mircze i Werbkowice.

– Można je będzie ocenić dopiero po wymłóceniu ziarna. Wtedy precyzyjnie da się określić, jaki wpływ na plony miały zniszczenia spowodowane nawałnicami. Część roślin ratowano stymulatorami wzrostu i udało się odbudować masę. Gwałtowne burze sprzed 1,5 miesiąca najwięcej szkód spowodowały w okolicach Nowosiółek (gm. Telatyn) i Nabroża (gm. Łaszczów). Na plantacjach fasoli szkody sięgały 40-50 proc. Mimo to prognozy dotyczące zbioru fasoli nie są bardziej niekorzystne niż w zeszłym roku. Wtedy wielu rolników narzekało na suszę, a mimo to zbiory wcale nie były takie najgorsze – zaznacza pracownik ODR w Tomaszowie Lub.

Małgorzata Mielniczuk uważa, że w tym roku fasola jest bardziej dorodna.

– Na początku jej wschodów była susza, ale potem przyszły deszcze. Szacuję, że u mnie średni plon może sięgać około 2,5 t/ha. Powinien być wyższy od ubiegłorocznego. W zeszłym roku zebraliśmy średnio około 2 t/ha. A dwa lata temu, kiedy była susza, trudno było zebrać nawet 1,5 t/ha – wspomina Małgorzata Mielniczuk.

Maciej Swatowski z Nowosiółek pod Hrubieszowem skosił fasolę na niewielkiej części zasiewów (1/10).

– Jednak poczekam, aż przestaną padać deszcze. Wtedy skoszę resztę. Póki co nie ma tragedii. Prognozy pozwalają mieć nadzieję, że w najbliższych dniach będzie więcej słońca. Na razie wstrzymam się z koszeniem i poczekam na poprawę pogody – tłumaczy rolnik.

Złotówka więcej robi różnicę

Marek Steciuk z gm. Hrubieszów uprawia fasolę na 25 ha. Skosił większą część plantacji.

– Koszenie rozpocząłem ponad tydzień temu. Ale jeszcze nie młóciłem. Nie wiem jaki będzie plon. Ale nie bez znaczenia będą szkody spowodowane opadami gradu i ulewnymi deszczami. Trudno jednak powiedzieć, jak to się przełoży na straty w zbiorach. Szacunki szacunkami, ale dopiero, jak się wymłóci ziarno, okaże się, jakie faktycznie są straty. Tutaj szacowano, że mogą wynieść około 40 proc. – mówi Marek Steciuk.

Trudne są także przewidywania dotyczące cen skupu.

– W tym roku skup powinien rozpocząć się od ceny 4 zł za 1 kg. To więcej niż rok temu. Wtedy za 1 kg fasoli płaciło się około 2,8- 3 zł/1 kg – tłumaczy Małgorzata Mielniczuk.

Inni plantatorzy mają wyższe oczekiwania cenowe.

– Cena 4 zł/1 kg nie jest wybitnie opłacalna. Wśród rolników mówi się o skupie fasoli po 5 zł/kg i to za nieprzebraną. To byłaby rozsądna zapłata. Zwłaszcza przy stale rosnących cenach w sklepach, a także kosztach produkcji, jakie ponoszą plantatorzy. Rolnik jest na szarym końcu. Nasze rolnicze produkty nie drożeją od ponad 10 lat. Tymczasem wokół drożeje wszystko – zauważa Marek Steciuk.

Mariusz Parol

Pomoc za ASF

ROLNICTWO

Agencja Restrukturyzacji i Modernizacji Rolnictwa przypomina, że producenci rolni, którzy w związku z wystąpieniem ASF otrzymali od powiatowego lekarza weterynarii zakaz utrzymywania świń lub ich wprowadzania do gospodarstwa, mogą ubiegać się o pomoc finansową.

Wysokość pomocy uzależniona jest od średniej rocznej liczby świń (jednak nie więcej niż 50 sztuk na jednego producenta) oraz liczby dni objętej zakazem produkcji w danym roku kalendarzowym i kwoty 0,36 zł za każdy dzień.

Rekompensata wypłacana jest za dany rok, nie później niż do dnia 15 stycznia roku następnego.

Pomoc przyznawana jest na wniosek producenta świń w drodze decyzji kierownika biura powiatowego ARiMR właściwego ze względu na miejsce zamieszkania albo siedzibę tegoż producenta.

Wnioski przyjmują biura powiatowe w trybie ciągłym. Należy je składać na formularzu opracowanym i udostępnionym przez Agencję na stronie internetowej www.arimr.gov.pl w zakładce „Pomoc krajowa". Tam też znaleźć można szczegółowe informacje dotyczące tej oferty wsparcia.

Na Zamojszczyźnie w ciągu kilku tygodni wybito ponad 8 tysięcy świń. Poszkodowanych zostało kilkadziesiąt gospodarstw.

Źródło: ARIMR

REKLAMA
TARGI WOYCIECHOWSKIE
POTURZYN 19-20 września
www.targiwoyciechowskie.pl

REKLAMA
SKUP FASOLI

KOMBAJN DOUBLE MASTER IV

SORTOWANIE OPTYCZNE
• ZBIÓR FASOLI
• PRZEBIERANIE
AMADEUSZ MIELNICZUK
KRYSZYN 10
725 008 000

REKLAMA

MŁÓCENIE
PRZEBIERANIE
SKUP FASOLI
FHU Jarosław Kozar
Mircze, ul. Górna 17
tel. 503 142 481
przelew w dniu odbioru

REKLAMA
SKUP FASOLI
L.HOJDA
*NIEPRZEBRANA, PROSTO Z POLA

WOLICA k. Hrubieszowa
604 125 143

REKLAMA
FRUKPOL
SKUP FASOLI
przebierana, nieprzebierana
Odbiór własnym transportem

695 421 080
669 196 087
Szybka płatność

eprasa.pl 04d24f7231

HOROSKOP

WODNIK

W poniedziałek i wtorek dobra passa, przekonasz innych do swoich zamierzeń, pociągniesz za sobą ludzi. W środę i czwartek zyskasz przyjaciół, a w pracy nie będą mieć dla ciebie słów uznania. W piątek spełnią się plany i marzenia, daj sobie czas na to, co najważniejsze, inne sprawy odłóż na potem. Weekend może być czasem próby dla nowego uczucia. Zadbaj o spokój, ciekawy temat do rozmów, rozrywkę.

RYBY

W poniedziałek pamiętaj o swoim bezpieczeństwie. Nie szukaj przygód, niech ci się nie zachce zgrywać bohatera. Ufaj intuicji. We wtorek przypływ gotówki, ale i wytężonej pracy. Ktoś dotąd dość sztywny wobec ciebie nagle stanie się przyjacielski - i będzie to obiecujący początek. W środę i czwartek trzeba zakasać rękawy i nadrobić zaległości. W piątek – relaks i przygoda. Weekend pracowity, ale ucieszy cię to.

BARAN

W poniedziałek i wtorek czekają cię niezwykłe wyzwania. Sprostasz im, jeśli poprosisz o pomoc. W środę uczucia wezmą górę, uważaj tylko, by nie powiedzieć za wiele. Może niektóre sprawy zechcesz jednak zachować w tajemnicy? W czwartek i piątek w pracy postęp, w domu spokój. Sporo miłych spotkań z przyjaciółmi. W weekend chyba nie uda ci się uniknąć większych porządków w domu.

BYK

W poniedziałek uważaj na siebie i osoby sobie podległe. Wykorzystaj logikę i spokój, bo sprawy będą wyglądały trochę inaczej, niż sądzisz. We wtorek, środę i czwartek masz wszelkie dane ku temu, by wybrnąć z kłopotów, zdobyć czyjeś uznanie lub serce. Interesy i praca będą dominować. W piątek łatwo dogadasz się z kimś dotąd „trudnym". Weekend pełen miłych wrażeń i działania.

BLIŹNIĘTA

W poniedziałek bardzo dokładnie wywiązuj się z tego, co obiecałeś i nie narażaj się nikomu. Wieczór spędź w domu, nie szukaj przygód. We wtorek i środę miłość może przyjść do samotnych, a doskonały biznes objawić się tym, którzy cierpią na brak pracy i pieniędzy. Czwartek i piątek będą wypełnione bieganiną, pilnymi sprawami. Uda się je załatwić. W weekend wypoczniesz.

RAK

W poniedziałek trzeba mieć oczy dookoła głowy. Sporo spraw będzie wymagało bardzo uważnego i szybkiego rozwiązania. Unikaj tłumów, nie wdawaj się w gorące spory. We wtorek i środę łatwiej będzie okazywać uczucia, a wszelkie spory warto gasić w zarodku. W pracy w czwartek czeka cię uznanie. W piątek ciągły pośpiech cię zmęczy. W weekend zadbaj o siebie, odpocznij.

LEW

W poniedziałek będziesz nastawiony bojowo, krytycznych uwag los ci nie oszczędzi. Nie daj się zbić z tropu, pamiętaj o swoich mocnych stronach, nie wdawaj się w spory. We wtorek - udane posunięcia w sprawach mieszkaniowych, krok do przodu w karierze, możesz wejść do grupy, o której od dawna marzyłeś. Od środy do piątku spokój, cisza. W weekend będzie niezwykle i pięknie.

PANNA

W poniedziałek ktoś, za kim nie przepadasz, okaże się bardzo pomocny. Uważaj za kierownicą, unikaj sporów. We wtorek i środę nie kieruj się w ocenie stereotypami, dostrzeż to, co ludzie skrywają. Miłość nie jest nieosiągalna, a ktoś bardzo chce się z tobą zaprzyjaźnić... W czwartek i piątek trzeba się sporo ruszać, załatwiać. Nie odpuść sobie pracy. Weekend spokojny, twórczy, pojawią się sprawy do przemyślenia.

WAGA

W poniedziałek i wtorek kłopotliwe mogą okazać się kontakty z innymi, nadepniesz komuś na odcisk, pojawią się stare sprawy zamiecione pod dywan. Nie udawaj głupiego, przyznaj się do błędu, a szybko wyjdziesz na prostą. W środę i czwartek sprawnie rozdzielisz pracę, znajdziesz czas dla siebie i ukochanych osób. W piątek miły odpoczynek i ciekawe rozmowy. W weekend będziesz tytanem myśli i działania.

SKORPION

W poniedziałek nie mów tego, co ślina na język przyniesie. Panuj nad sobą we wszystkich dziedzinach życia, to nie czas na pokazywanie, kto tu rządzi. We wtorek i środę zdobędziesz uznanie kogoś, do kogo ciągnie cię serce. Nie wstydź się uczuć. W czwartek i piątek zainteresujesz się czymś niezwykłym, ktoś powie coś miłego, co na długo zapadnie w duszę. Weekend rodzinny, spokojny.

STRZELEC

W poniedziałek dasz się poznać od najlepszej strony. Uważaj na pochlebców, unikaj przygodnych kontaktów. Nowa znajomość może nie być aż tak dobra. We wtorek i środę zmiany w domu. Dobre czy złe – to zależy od twojej interpretacji. Ostatecznie wyjdą ci na zdrowie. W czwartek i piątek poczujesz zew wolności, chęć wyrwania się za wszelką cenę. Weekend bardzo pracowity.

KOZIOROŻEC

W poniedziałek i wtorek poczujesz się wolną osobą. Ale to jeszcze nie koniec pracy nad pewnym ważnym zadaniem, nie zapomnij dopracować szczegółów. Sukces będzie wtedy wyraźniejszy. W środę i czwartek będzie się wiele działo. Uda ci się przekonać innych do swoich racji. Na solidnych podstawach zaczniesz tworzyć coś nowego. W weekend będziesz panem sytuacji.

Kochałam, ale przegrałam

Był miłością mojego życia, ale zrozumiałam to zbyt późno. Dopiero wtedy, gdy go straciłam. Czekał na mnie długo, ale nie potrafiłam tego docenić. Teraz żałuję, ale już nic nie mogę zrobić. Znów zostałam sama...

Na takiego mężczyznę jak Piotr czekałam długo. Zbyt długo. Gdy go poznałam, mój świat nagle nabrał zupełnie innych barw. Poczułam się pewnie, chyba zbyt pewnie...

To był superman

To on się mną zainteresował. Czekałam wtedy w kolejce do dentysty. Było bardzo gorąco. Nagle zrobiło mi się słabo. Mało brakowało, a bym zemdlała. Wtedy pojawił się on. Przyniósł mi wody i zaoferował, że zawiezie mnie do domu. Odstawił mnie pod same drzwi. Bałam się, że zechce wejść do środka, a miałam w mieszkaniu wyjątkowy bałagan, ale na szczęście w progu pożegnał się i życzył mi zdrowia.

Był bardzo przystojny. Nawet jak dla mnie za bardzo. Męski, wysportowany, jak z reklamy drogich perfum. Z żalem patrzyłam przez okno, jak odjeżdża...

A to niespodzianka!

Następnego dnia już z samego rana stał pod moimi drzwiami. Byłam w szoku. Przyniósł mi świeże bułeczki. Tłumaczył, że chciał sprawdzić, czy wszystko u mnie w porządku. Czuł się za mnie odpowiedzialny, choć nie mogłam pojąć dlaczego.

Potem spotkaliśmy się raz na kawie, raz na obiedzie, była też kolacja. Aż w końcu został u mnie na śniadanie!

Czułam się jak w jakiejś bajce o Kopciuszku. Nie mogłam pojąć, co on we mnie widzi. Ale gdy któregoś dnia stanęłam przed lustrem i w nieco inny niż zwykle sposób ułożyłam sobie włosy, a potem założyłam trochę bardziej wyzywającą sukienkę, zobaczyłam, że już nie ma szarej myszki. Zmieniłam się w namiętną kocicę i było mi z tym dobrze.

Czy to jest miłość?

Spotykaliśmy się ponad pół roku. To były cudowne chwile. Rozumieliśmy się bez słów, w łóżku wyczynialiśmy cuda i gdyby nie to, że Piotr postanowił, że szybko mnie zaplącze w małżeńską sieć, pewnie nadal bylibyśmy szczęśliwi. Dla mnie jednak na takie deklaracje było za wcześnie. Spanikowałam. Nie byłam nawet pewna, czy kocham go, czy to tylko fascynacja. Nie byłam zresztą pewna niczego, nawet tego, czy powinnam nadal się z nim spotykać. Skołowana wyszłam sama do klubu. Dołączyły do mnie dwie koleżanki. Miałyśmy świętować aplikację kumpelki. Było dużo alkoholu i noc stała się wyjątkowo szalona. Zbyt się upiłam, by myśleć racjonalnie, a kolega z pracy tak się do mnie kleił, że w końcu mu uległam...

Taka wpadka!

Piotr nakrył nas w łóżku. Nie mogło być gorzej. Nawet nie próbowałam się tłumaczyć. On za to, jak na dżentelmena przystało, przeprosił, zrobił w tył zwrot i wyszedł praktycznie bez słowa. Potem miał cały czas wyłączoną komórkę, więc nie mogłam się do niego dodzwonić. Zresztą, co miałbym mu powiedzieć. Wtedy jednak uświadomiłam sobie, że mi na nim naprawdę zależy i że jego strata będzie dla mnie wyjątkowo bolesna.

Byłam głupia. Nie doceniałam tego, co mam. Znów zostałam sama. Kumpel z pracy, z którym zdradziłam mężczyznę swojego życia, okazał się wyjątkową świnią. Rozpowiadał dookoła, jak jestem łatwa i bezpruderyjna. Chciałam się ze wstydu zapaść pod ziemię.

I tak mi było żal...

Do Piotra nie było powrotu. Próbowałam jednak z nim rozmawiać, starałam się go przeprosić i tłumaczyłam, że to nie było dla mnie ważne, ale nie chciał nawet słuchać. Zaczął się spotykać z piękną blondynką. Pasowała do niego. Nie wiem, czy zrobił to z zemsty czy rzeczywiście zakochał się w niej, ale po trzech miesiącach oświadczył się jej. Byłam zdruzgotana. A ona wyglądała na szczęśliwą...

OFERTY DLA SAMOTNYCH SERC

580 Maria

Jestem 67-letnią wdową na emeryturze. Jestem wesoła, z poczuciem humoru. Mam swój własny dom. Szukam emeryta, zmotoryzowanego, wesołego, bez nałogów, który zamieszka u mnie. Pana, który nie ma problemów rodzinnych i finansowych. Interesuje mnie tylko stały związek, oparty na wzajemnym poszanowaniu. Panom z ZK dziękuję.

581 Szymon

Jestem samotnym emerytem. Mam 73 lata. Cieszę się dobrym zdrowiem. Mieszkam w Chełmie. Szukam kochającej osoby, samotnej, by móc przeżyć razem jesień życia.

582 Kamil

Samotny emeryt, bez bliskiej rodziny i przyjaciół. Mieszkam na wsi, w okolicach Biłgoraja. Mam 71 lat. Wzrost średni. Jestem szczupłym szatynem o zielonych oczach. Zmotoryzowany. Turysta, miłośnik przyrody, kultury i nauki. Chciałbym poznać miłą, dobrą kobietę, która lubi ciszę, spokój i życie na wsi. Najchętniej żeby trochę młodsza była, od czasu do czasu pomogła, ugotowała, kominek rozpaliła, by było ciepło i przytulnie w domu.

583 Mirek

Mam 37 lat i 178 cm wzrostu. Szczery, spokojny, zadbany szatyn. Poznam panią, wdowę lub rozwódkę, w wieku 30-45 lat, w celu założenia rodziny. Pani może być z dzieckiem. Proszę o poważne i przemyślane odpowiedzi wraz ze zdjęciem.

584 Tomasz

Wolny 42-latek pozna panią stanu wolnego lub rozwiedzioną, w wieku 30-35 lat, może być z dzieckiem. Stały układ lub związek. Jestem tolerancyjny i wyrozumiały, posiadam bogate doświadczenia życiowe. Tylko Chełm, Włodawa i okolice. Czekam Tomek.

Potrzebujesz bratniej duszy, towarzystwa, miłości?

Przyślij do naszej redakcji swoją ofertę, napisz o swoich oczekiwaniach i pragnieniach.

List wyślij na adres redakcji. Każda oferta otrzyma swój numer kontaktowy, np: 001, 002. Nie będziemy podawać w gazetach nazwisk ani adresów osób składających oferty.

W liście w kilku słowach opowiedz o sobie: jak masz na imię, w jakim jesteś wieku, gdzie mieszkasz, jakie masz zainteresowania, dlaczego szukasz partnerki lub partnera i jakie masz wobec niego wymagania. Jeśli chcesz, możesz przysłać swoje zdjęcie, które uatrakcyjni ofertę.

Czytelnicy zainteresowani daną ofertą i osobą, powinni napisać do niej list, a do korespondencji dołączyć pustą kopertę ze znaczkiem pocztowym. Na pustej kopercie napisać numer oferty/osoby, do której mamy ten list odesłać. Redakcja będzie punktem kontaktowym dla osób, które zechcą się ze sobą poznać.

KUPON nr 35
Oferty dla samotnych

Aby oferta ukazała się w gazecie, należy dołączyć do niej oryginalny kupon z aktualnego numeru.

eprasa.pl 04d24f7231

Uśmiechnij się, jutro będzie lepiej

Komisariat policji. Dyżurka. Dzwoni telefon. Dyżurny odbiera:
– Komisariat Policji, słucham?
– Dzień dobry. Czy to wasz komisariat wysyłał wczoraj wieczorem patrol na Aleję Lipową 74 przez 3?
– Chwileczkę, już sprawdzam. Tak. Mieliśmy zgłoszenie naruszenia ciszy nocnej – głośna muzyka, wrzaski…
– Mam prośbę. Czy możecie ich przysłać jeszcze raz? Zapomnieli zabrać czapkę i pistolet. No i zdjęcia obejrzą, fajne wyszły!

☺☺☺

Mąż serfuje po Internecie i nagle słyszy dobiegający z pokoju obok ściszony głos żony:
– Nie, nie, kochany. Dzisiaj nie mogę! Spotkamy się jutro.
Fąfara wbiega do pokoju żony i mówi:
– Rozmawiałaś przez telefon?!
– Nieee… czytam pismo kobiece. Nawet ciekawe, wiesz? Przytoczyli tutaj 50 zdań, które kazali przeczytać głośno w obecności męża, np.: „Kochanie, czy mógłbyś wyrzucić śmieci", albo „Kiedy w końcu powiesisz te zasłony?". I dalej napisali, że bardzo zajęty swoimi sprawami mąż zawsze usłyszy zdanie 51-sze. Nawet wyszeptane. Widzisz? Nie kłamali!

☺☺☺

Pewien facet wsiadł wraz ze swoim psem Azorem do autobusu i stanął koło szykownej damy. Ta popatrzyła na psa i cedzi przez zęby:
– Niech pan zabiera tego psa, bo mi pchły skaczą po łydkach…
– Azor, natychmiast odsuń się od tej pani! Ona ma pchły!

Wyszperane w sieci

TEN ZIELONY JEST DROŻSZY OD TEGO CZARNEGO

Takie tam rozmowy...

Rozmawiają młodzi małżonkowie:
– Mama da nam wyposażenie kuchni, wersalkę, stół, krzesła i obraz, który ci się podobał.
– A jak się mamie odwdzięczymy?
– Damy jej Piotrusia na wychowanie.

Rozmawiają dwaj koledzy w biurze po urlopie.
– Ty…! Dobrze się dzisiaj czujesz?
– A czemu pytasz?
– Bo widzę, że nosisz biustonosz! … od kiedy?
– Od momentu jak go żona znalazła w naszym samochodzie.

Do mieszkania wchodzi roztrzęsiona pani Kowalska po pierwszej samodzielnej jeździe samochodem po mieście.
– Kochanie – zwraca się do męża – czy chcesz, abym ci sama opowiedziała jak mi poszło, czy też wolisz przeczytać o tym w jutrzejszych gazetach?

Rozmawiają dwaj koledzy:
– Wiesz przed ślubem wydawało mi się, że mój dom będzie jak statek, a ja na nim będę kapitanem.
– I jesteś?
– Jestem, ale okazało się, że moja żona zawsze chciała być admirałem.

Ojciec wzywa dorastającego syna:
– Od 2 miesięcy giną mi papierosy!
– Niemożliwe! Ja palę dopiero od trzech tygodni!

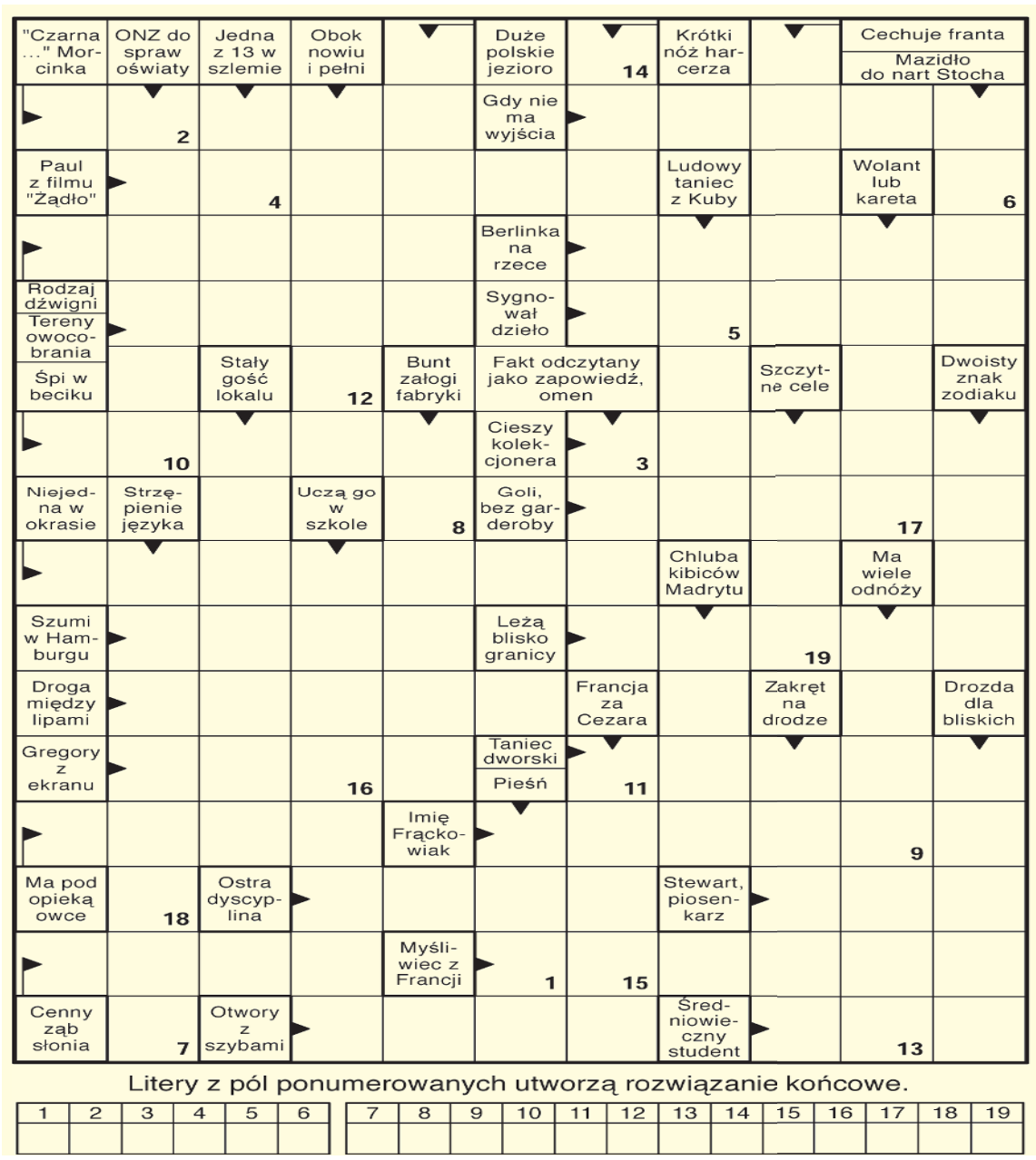

Litery z pól ponumerowanych utworzą rozwiązanie końcowe.

1	2	3	4	5	6	7	8	9	10	11	12	13	14	15	16	17	18	19

PRYMUS-AGD
Piękno w Twoim domu
Zapraszamy do sklepu PRYMUS-AGD Zamość ul. Przemysłowa 21 VIS A VIS GALERII TWIERDZA
Prowadzimy sprzedaż artykułów sezonowych
• słoiki • nakrętki
• wieczka • łubianki
• sokowniki • powidlaki
Wyposażymy twój dom
szkło • gary
sztućce • porcelana
emalia • tekstylia
Największy wybór artykułów AGD
www.prymus-agd.pl

Rozwiązanie krzyżówki nr 33/2020 brzmi: „Płatki kukurydziane". Nagrodę ufundowaną przez Prymus–AGD otrzymuje: **Sławomir Kniaź** z Szopinka. Zwycięzcy serdecznie gratulujemy! Po odbiór nagrody prosimy zgłosić się do redakcji w ciągu 30 dni od daty ukazania się rozwiązania. Sponsorem krzyżówki jest **Prymus-AGD** mieszczący się **w Zamościu** przy ul. Przemysłowej 21, **w Biłgoraju** przy ul. Kościuszki 27, **w Hrubieszowie** przy ul. Kolejowej 8, który ufundował nagrodę. Rozwiązanie, wraz z wyciętym i naklejonym na kartkę numerem krzyżówki prosimy wysyłać na adres naszej redakcji w terminie 10 dni od daty ukazania się tego wydania „Kroniki Tygodnia".

Wykreślanka

H	D	O	Ś	S	N	L	Ó	E	L	A	H	K	I	B	S	Ć	H	Ł	G	P
Ż	I	A	T	M	A	M	R	T	N	A	K	Z	S	Y	D	P	E	N	E	P
K	A	N	O	N	R	Ł	F	S	Ć	S	Q	H	Ż	Y	Ę	T	Y	R	A	A
Ó	K	M	Ę	N	K	M	Q	E	N	Ś	Ż	W	I	L	A	T	I	Z	P	J
Ą	E	C	H	R	O	Ś	O	Ę	U	Y	O	C	Ż	N	I	O	Y	A	Ż	C
S	R	Y	E	J	T	M	B	N	L	D	H	N	Y	M	D	T	R	G	B	N
O	A	G	K	A	Y	R	E	P	I	I	A	T	N	Y	R	A	C	Z	W	E
Ś	Ż	A	I	W	Z	N	P	K	C	Z	A	Ł	K	E	L	Ó	Ą	V	Y	G
N	Ę	N	P	N	A	I	D	H	A	L	M	H	P	I	S	Z	Ę	Ż	T	E
I	I	Ę	A	O	C	Ż	O	L	A	K	S	S	T	I	B	Z	F	N	O	R
N	C	R	S	Ś	J	T	W	P	V	Ę	K	Y	E	E	Ł	P	E	H	P	Ż
A	Ą	K	Ć	Ć	A	Ą	P	E	Y	E	K	N	Z	U	Ę	Ó	X	B	K	P

Słowa do odnalezienia:
bezsenność, chichot, ciężarek, cygan, dyszkant, ekipa, ekspertyza, feudał, jawność, kakemono, kanon, mityng, monizm, narkotyzacja, palatynat, paralityk, periodyk, regencja, sośnina, wytop

SUDOKU

			2					1
2	8			4	1		3	9
			6	3				7
3		2		7	8	4		5
9		8		1		3	6	2
		5			2			
	9				3			4
7			1					
1	5					7	2	

eprasa.pl 04d24f7231

ZAMOŚĆ TOMASZÓW LUB. HRUBIESZÓW BIŁGORAJ
kronika TYGODNIA
22-400 Zamość
ul. Żeromskiego 3
tel. 84 638 43 93
TRZY MOŻLIWOŚCI
reklamy
dla Ciebie
gazeta | portal www

WÓJT GMINY SKIERBIESZÓW

podaje do publicznej wiadomości,

że na tablicy ogłoszeń Urzędu Gminy Skierbieszów i na stronie internetowej **ugskierbieszow.bip.lubelskie.pl** od dnia 26.08.2020 r. na okres 21 dni został ogłoszony wykaz gruntów stanowiących zasób Gminy przeznaczonych do dzierżawy wg Zarządzenia Wójta Gminy nr 88/2020 z dnia 26.08.2020 r.

LEGE ARTIS NIERUCHOMOŚCI
ORYGINALNE APARTAMENTY
NOWOCZESNY DESIGN
ZAMOŚĆ-MŁYŃSKA
REKUPERACJA – KLIMATYZACJA – FOTOWOLTAIKA – INDUKCYJNY SYSTEM GRZEWCZY
rezerwacja IV kw. 2020 r. – termin zakończenia XII 2021 r.
Ceny od 5.800 zł/m²

- MIESZKANIA 59 m² 62 m² 102 m² z loggią od wschodu i balkonem od zachodu
- Parter wysoki z loggią + prywatny ogródek 43 m²
- III kondygnacje, 6 mieszkań w klatce, 1 sąsiad na kondygnacji
- Salon z kuchnią otwartą lub zamkniętą, łazienka z oknem 2 lub 3 sypialnie – możliwość modyfikacji ścian
- Miejsca postojowe i komórki w garażu podziemnym
- Teren ogrodzony z naziemnymi miejscami postojowym + wideodomofon w budynku
- Oświetlenie LED części wspólnych

● KOMFORTOWE ● FUNKCJONALNE ● EKOLOGICZNE ● ENERGOOSZCZĘDNE
22-400 Zamość, ul. Lwowska 40c (9.00-16.00)
e-mail/skype: los.studio@wp.pl
www.legeartisnieruchomosci.pl
793 001 003
509 518 885
84 638 51 76

PRACA
w Niemczech
dla kobiet i mężczyzn
stała lub wakacyjna
premie do 200 euro

727 010 118
www.remax-praca.pl
KRAZ: 7765

WÓJT GMINY DOŁHOBYCZÓW

informuje,

że w dniu 24 sierpnia 2020 roku na tablicy ogłoszeń w Urzędzie Gminy Dołhobyczów został wywieszony i zamieszczony na stronach internetowych urzędu wykaz nieruchomości przeznaczonych **do sprzedaży**:

– lokal mieszkalny nr 2 w budynku nr 13 z działką nr 21/25 o pow. 136 m² i budynek gospodarczy z działką nr 21/32 w Kościaszynie.

Osoby, którym przysługuje pierwszeństwo nabycia ww. nieruchomości na podstawie art. 34 ust. 1 pkt 1 i 2 ustawy o gospodarce nieruchomościami (t.j. Dz.U. z 2020 r. poz. 65 z późn. zm.) mogą składać wnioski w terminie 6 tygodni licząc od dnia wywieszenia wykazu.

Dodatkowe informacje można uzyskać w UG Dołhobyczów tel. **84 653 21 36**.

OGŁOSZENIE

PGE Dystrybucja S.A.

PGE Dystrybucja S.A.
Oddział Zamość

OGŁASZA PRZETARGI

na zbycie nieruchomości położonej w Zamościu przy ul. Powiatowej, pow. zamojski, woj. lubelskie.

Ogłoszenia o przetargach dostępne są na stronie internetowej https://pgedystrybucja.pl/przetargi/sprzedaz-nieruchomosci/Oddzial-Zamosc

JOBON FURNITURE
FABRYKA MEBLI W ZWIERZYŃCU
ul. Biłgorajska 14
22-470 Zwierzyniec
E-mail: info@jobon.pl
Tel. 84 687 35 30
Jobon Sp. z o. o. jest innowacyjnym przedsiębiorstwem należącym do czołówki największych producentów mebli na terenie Polski. Tworzymy przemyślane produkty łączące w sobie komfort, estetykę i funkcjonalność.

ZATRUDNIAMY! DOŁĄCZ DO NASZEGO ZESPOŁU
Jeśli masz doświadczenie w tej specjalności lub jesteś gotów nauczyć się tego zawodu, chcesz się rozwijać, jesteś kandydatem jakiego szukamy.

POSZUKUJEMY:
- PRACOWNIK PRODUKCJI
- MONTAŻYSTA STELAŻY
- SZWACZKA
- TAPICER
- OPERATOR MASZYN CNC

OFERUJEMY:
- Stała umowa o pracę po okresie próbnym
- Dobre wynagrodzenie i co roku waloryzacja płacy
- Dobre warunki pracy, klimatyzowane hale
- Bezpłatny transfer autobusem do pracy, połączenia autobusowe
- Wiele dodatkowych świadczeń (13-ta pensja, ubezpieczenia grupowe, świadczenia z funduszu socjalnego)

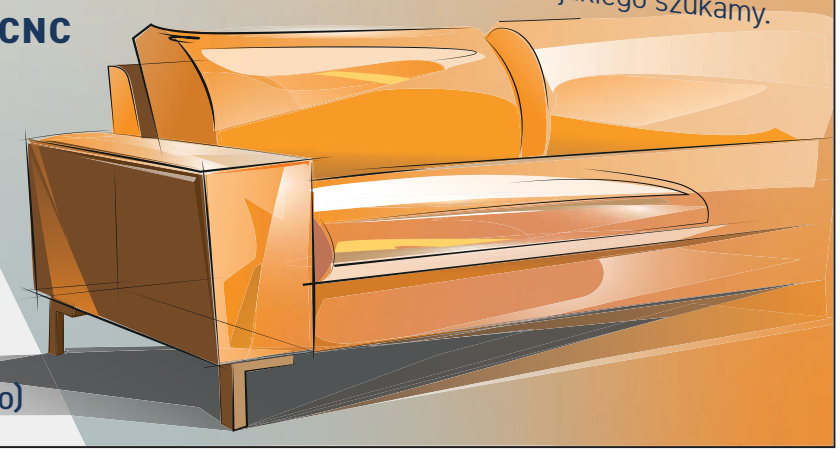

eprasa.pl 04d24f7231

Konstal PRODUCENT
GARAŻE Blaszane
BRAMY Garażowe
KOJCE dla Psów
Najniższe CENY
Różne wymiary
Transport i montaż
GRATIS cały KRAJ
Automatyka do bram!
www.konstal-garaze.pl
781-088-977 604-397-105
81-440-51-08 82-592-28-44 84-539-81-91
GARAŻE WZMOCNIONE

Garaże blaszane wzmocnione
Bramy garażowe
Kojce dla psów
Dowóz!
Montaż GRATIS !!!
Producent
www.robstal.pl
509 038 426, 696 753 588
(82) 570 92 04, (84) 535 82 02

Motoryzacyjne

Profesjonalna, szybka naprawa turbosprężarek, maglownic do samochodów osobowych, ciężarowych, dostawczych. 515-661-021. Kalinowice 265. www.luxturbina.pl

SAMOCHODY - SPRZEDAŻ

- Mercedes kl. C kombi, 250 TD, r. 1997, 728 853 345
- Dacia Sandero, 2014 r., przebieg 35 tys., c. 14 000 zł, 604 333 646
- Skoda Octavia 1,9 TDI, 2008 rok, 575 759 807
- Hyundai Coupe, 2005 rok, stan dobry, nowe opony, do poprawki, 512 205 278
- Fiat Uno w bardzo dobrym stanie, bez korozji, mały przebieg, 783 191 893

INNE MOTORYZACYJNE

- AUTOKASACJA, 880 159 886, 605 673 066
- Kupię półkę do bagażnika i zagłówek Opel Meriva, 790 532 060

ZACISZE
CENTRUM MEDYCZNE
Zamość, Al. Jana Pawła II 8
PRZYJMUJĄ SPECJALIŚCI
OKULISTA
lek. med. Emanuela Bętkowska
lek. med. Tomasz Bentkowski
NEUROCHIRURG
lek. med. Adam Harasimiuk
lek. med. Tomasz Szymański
NEUROLOG
lek. med. Beata Szajnoga
CHIRURG ONKOLOG
lek. med. Andrzej Traczyk
PULMONOLOG
lek. med. E. Poniatowska-Kubina
lek. med. Ewa Lipska
ORTOPEDA
dr n. med. Paweł Sokołowicz
GASTROENTEROLOG
lek. med. Katarzyna Wójcik
FIZJOTERAPEUTA
mgr Krystian Kędra
PRACOWNIA USG
SALON OPTYCZNY
Rejestracja tel. 602 450 762
www.centrummedycznezacisze.pl

Nieruchomości

DOMY

- Dom ok. 150 mkw., po kapitalnym remoncie do zamieszkania, garaż 50 mkw., działka 36 a, centrum Szczebrzeszyna, c. 590 tys. zł, 663 486 620
- Sprzedam dom 2 - kondygnacyjny 200 mkw., z budynkami gospodarczymi w Jarosławcu, 520 890 129

- Gospodarstwo 4, 60 ha z zabudowaniami, 505 096 376 Tel. 505096376.
- Wydzierżawię dom z działką, wszystkie media, 16 km od Zamościa, 501 014 692

MIESZKANIA

- Wynajmę kawalerkę, 33 mkw., ul. Peowiaków, przy parku, umeblowana, c. 1000 zł. 84 627 52 78
- W Warszawie na Mokotowie mam do wynajęcia 2 - pokojowe, rozkładowe mieszkanie dla studiujących lub pracujących, 84 686 43 09, 608 133 327

GABINET NEUROLOGICZNY
I LECZENIE CHORÓB KRĘGOSŁUPA, NARZĄDU RUCHU
dr Andrzej Nowakowski
specjalista chorób układu nerwowego i terapii manualnej kręgosłupa
- Zespoły bólowe kręgosłupa i narządu ruchu pochodzenia neurologicznego, reumatologicznego i pourazowego;
- Bóle i zawroty głowy, migreny;
- Choroba zwyrodnieniowa kręgosłupa i stawów;
- Dyskopatia, przepukliny, osteoporoza;
- Nerwice, depresja, padaczka
Gabinet specjalizuje się w leczeniu nietypowych zespołów bólowych narządu ruchu, bólów i zawrotów głowy, zaburzeń równowagi, bólów barku i pleców
Zamość, ul. Jana Pawła II 21
czynne w czwartek od godz. 9.00
Informacje i zapisy:
tel. kom. 606 611 150

LOKALE

- Wynajmę lokal handlowo- usługowy lub biurowy, ul. Lwowska, c. 2000 zł, 502 090 280
- Wynajmę lokal w Biłgoraju o pow. 22 mkw., na usługi, 697 224 786
- Wynajmę lokal 50 mkw., świetna lokalizacja, Nowe Miasto, obok HOP-STOP, 697 062 609

DZIAŁKI

Kupię pole, gm. Zamość, 602 463 784

- Działka budowlana 0,15 ha, Szopinek. Działka rolno- budowlana 0,29 ha, Wólka Panieńska, 663 012 333
- Okazja! Działka do budowy domu przy drodze powiatowej, Kol. Niedzieliska, 54,5 a, szer. 26 m, c. 80 tys. zł, 663 486 620
- Kupię pole orne we Frampolu, 729 228 496, 505 515 658
- Działka rolna, 4 ha ziemi II i III klasa, 10 km od Zamościa, 786 012 542

GÓRSKI
NIERUCHOMOŚCI

GÓRSKI NIERUCHOMOŚCI, Zamość, Rynek Solny 1. Tel. 84 -639 -10 -59, www.kgorski.pl. SPRAWDZONE NIERUCHOMOŚCI z adresami. Tel. 511 685 188

- Anielpol 55, gm. Kraśniczyn. Siedlisko 1976 mkw., dom drewniany 65 mkw. 2 pokoje. Budynki gospodarcze, c. 59000 zł.
- Zamość, ul. Drzymały. Nowy dom w zabudowie o pow. całkowitej 123 mkw. i użytkowej 84 mkw. Na działce 245 mkw., c. 360 000 zł.
- Lubycza Królewska 6A. Murowany, parterowy budynek 86 mkw., dobry do adaptacji na mieszkalny. Garaż 46 mkw. Działka 1303 mkw., c. 138000 zł.
- Zamość, Kamienna 17/6, 3 pokoje,II piętro, c. 281 000 zł
- Zamość, Infułacka 27/27. Mieszkanie 59 mkw, 3 pokoje, 2 piętro w niskim bloku. c. 271 000 zł.

• KUPON RABATOWY • KUPON RABATOWY • KUPON RABATOWY •
Podręczniki edukacyjne i językowe
Beletrystyka
Komis Książek Używanych
Skup i Sprzedaż
Księgarnia „Leśmiana"
Zamość, ul. Zamenhofa 9
WYTNIJ KUPON I PRZYJDŹ DO KSIĘGARNI
tel. 84 638 61 57

DOMena
NIERUCHOMOŚCI

DOMena Nieruchomości Budownictwo ul. Grecka 6. Zamość, Hotel Renesans, www.domenazam.pl. Tel. 84-638-40-87. Tel. 603 470 683

- Dom w centrum miejscowości o pow. ok. 150 mkw., dwukondygnacyjny na działce o pow. 340 mkw., Turobin, ul. Narutowicza, c. 250 tys. zł.
- Dom w zabudowie bliźniaczej, w stanie surowym otwartym na działce o pow. 873 mkw., przy głównej drodze na Nielisz w miejscowości Sitaniec Błonie, c. 285 tys. zł.
- Dom w zabudowie siedliskowej na działce o pow. 1,11 ha położony w bardzo urokliwym krajobrazowo miejscu Żuków, gm. Miączyn, c. 110 tys. zł.
- Dom w bardzo dobrym stanie na działce o pow. 0,4008 ha położony w miejscowości Borów, gm. Gorzków, c. 195 tys. zł.
- Dom o pow. uż. 150 mkw., z budynkami gospodarczymi na zadbanej i ładnie zagospodarowanej działce o pow. 0,3945 ha, Miączyn Kolonia, c. 390 tys. zł.

MEDIATOR DOM
NIERUCHOMOŚCI

MEDIATOR-DOM BN, Zamość, ul. Gminna 38. Aktualne oferty na www.mediator-dom.pl lub www.nieruchomoscizamosc.pl, tel. 84-638-02-92, Tel. 507 158 800

- Duży obiekt 1000 mkw. na działce 45 a w Komarowie, c. 450 tys. zł.
- Niższa cena! Dom murowany 120 mkw. na działce 1860 mkw. w pięknym miejscu Malewszczyzna k. Krasnobrodu, c. 335 tys. zł.
- Duży budynek usługowo-magazynowy przy ul. Promiennej 5 A, c. 449 tys. zł.
- Duży obiekt 820 mkw. na działce 32 a po byłej piekarni w Szczebrzeszynie.
- Atrakcyjne działki 30 a - 31 a, zalesione, ze źródełkiem w Lipsku Kosobudach, c. 35-45 tys. zł.
- Do wynajęcia lub zakupu niewielki zakład cukierniczy w Krasnobrodzie przy ul. Leśnej.
- Duży kompleks pod działalność handlowo-usługową przy ul. Kilińskiego w Zamościu.
- Dom do wykończenia na działce 6 a w Wólce Panieńskiej, c. 220 tys. zł.
- Pensjonat przy ul. Liliowej w Krasnobrodzie, c. 720 tys. zł.
- Ładny dom w zabudowie bliźniaczej na działce 5 a na osiedlu Karolówka.
- Piękna, szeroka działka pod zabudowę jednorodzinną z usługami, z możliwością podziału w Tereszpolu w centrum.
- Piękna działka 1,13 ha z częścią dworu i projektem odbudowy, Siedlisko k. Grabowca.
- Działka rolna 1,9 ha w Karpiu, c. 95 tys. zł.
- Ładna działka 14 a w Dębowcu Kol., c. 45 tys. zł.
- Piękna działka 11a, ogrodzona, częściowo zagospodarowana w Sitańcu, c. 99 tys. zł.
- Działka usługowa 60 arów w Łabuńkach Pierwszych, c. 180 tys. zł.
- Działka usługowo- budowlana w Łabuniach, c. 145 tys. zł.
- Do sprzedania działka rolna (łąka) w Miączynie, c. 12,5 tys. zł.
- Działka inwestycyjna 7,5 ara przy ul. Kilińskiego w Zamościu, c. 125 tys. zł.
- Do sprzedania piękna działka 1027 mkw., pod zabudowę jednorodzinną, bezpośrednio przy asfalcie, Majdan Wielki k. Krasnobrodu, c. 87 tys. zł.
- Działka usługowa 18 arów w Łabuńkach Pierwszych, c. 62 tys. zł.
- Atrakcyjny ośrodek wypoczynkowy MARTA w centrum Krasnobrodu, z częścią gastronomiczną, c. 1890 tys. zł.
- Do sprzedania pensjonat składający się z 2 budynków, łącznie 11 pokoi pod wynajem. Zamość, ul Graniczna, c. 639 tys.zł
- Działka rolno- budowlana 61 a przy asfalcie w Wólce Panieńskiej.
- Do wynajmu powierzchnia handlowa 180 mkw., na parterze przy ul. Lubelskiej.
- Działka budowlana 19,7 a Udrycze Koniec, c. 52 tys. zł.
- Dom murowany 184 mkw. na działce 28 a w Cześnikach, c. 450 tys. zł.
- Skokówka. Działka pod zabudowę jednorodzinną, 972 mkw., c. 95 tys. zł.
- Skokówka. Działka pod zabudowę jednorodzinną 1097 mkw., c. 120 tys. zł.
- Skokówka. Działka pod zabudowę jednorodzinną 1800 mkw., c. 150 tys. zł.
- Krasnobród, klimatyczny dom w spokojnej okolicy, c. 450 tys. zł.

Euro-DOM
NIERUCHOMOŚCI

Biuro Nieruchomości (obok D.T. Tomasz) zlokalizowane pomiędzy ul. Gminną i ul. Hrubieszowską. „EURO-DOM", ul. Hrubieszowska 2. Tel. 84-639-19-89, www.euro-dom-zamosc.gratka.pl Tel. 507 723 139

- Siedlisko 80 mkw. na działce 16 a, c. 100 tys. zł. Majdan Sielec, gm. Krynice.
- Dom z bud. gospodarczymi 5,95 ha. Żuków, c. 370 tys. zł.
- Mieszkanie, ul. Zamoyskiego, 62 mkw., c. 320 tys. zł.
- Pół domu 89,23 mkw. na działce 320 mkw. ul. Lubelska. 306 tys. zł.
- Wynajem młynu, ok. 400 mkw., Niewirków.
- Mieszkanie, ul. Polna, 59 mkw., c. 292 tys. zł
- Wynajem mieszkania plus garaż, ul. Lwowska, 69 mkw., c. 1900 zł.
- Siedlisko Wólka Wieprzecka 23 a, c. 125 tys. zł.
- Działka budowlana B. Prusa, 8 a, c. 150 tys. zł.,

NIERUCHOMOŚCI INNE

- Sprzedam 1 ha łąki, Horyszów Polski, 84 627 32 40

Sprzedam budynek usługowo- handlowy, 300 mkw. Parking, 609 727 400

Kupię plac, nieużytek, pole, las, stare siedlisko, z dostępem do drogi. Może być na uboczu. Okolice Lubyczy, Sušca, Krasnobrodu, Józefowa, 798 472 205

Usługi

- Kafle - akcesoria do kominków, pieców, kuchni. Sprzedaż - montaż. Zamość, Skokówka, ul. Rzemieślnicza 24, 513 612 856

Cyklinowanie bezpyłowe, parkiety, panele, 602 324 113

Posadzki, wylewki mixokretem. TANIO, 606 110 415

ZAMOŚĆ TOMASZÓW LUB. HRUBIESZÓW BIŁGORAJ
kronika TYGODNIA
22-400 Zamość, ul. Żeromskiego 3
tel. 84 627 00 11, 638 99 93
fax 84 638 99 93
redakcja@kronikatygodnia.pl

WYDAWCA
Grupa Wydawnicza Słowo sp. z o.o.
ul. Domaniewska 17/19 lok. 133
02-672 Warszawa

REDAKTOR NACZELNY
Robert Horbaczewski

REDAGUJE ZESPÓŁ W SKŁADZIE
Maria Dec-Kiełb – z-ca redaktora naczelnego
Anna Szewc – redaktor online
Wioletta Dudek-Ruszel – korekta
Bogdan Nowak, Mariusz Parol
Agnieszka Piela, Leszek Wójtowicz

WSPÓŁPRACOWNICY
Tomasz Tomczewski, Marek Sztochel, Bogdan Kuceł
Adam Gąsianowski, Magdalena Kołcon

DZIAŁ REKLAM I OGŁOSZEŃ
Aneta Szpinda, Dorota Wiatr

OGŁOSZENIA DROBNE
Jowita Chmiel

Zapraszamy w godz. 8.00-16.00
Zamość, ul. Żeromskiego 3
reklama@kronikatygodnia.pl
tel./fax 84 638 43 93

Kupony na bezpłatne ogłoszenia można wrzucać do specjalnych skrzynek (adresy na str. 28). Skrzynki opróżniane są we czwartki.

SKŁAD I ŁAMANIE
Piotr Aurzecki
Dorota Świstowska

DRUK
Seregni Printing Group Sp. z o.o.
ul. Matuszewska 14 hala B3
03-876 Warszawa

Materiałów niezamówionych redakcja nie zwraca. Zastrzega się prawo skrótów i zmian tytułów. Redakcja nie odpowiada za treść zamieszczanych reklam i ogłoszeń.

eprasa.pl 04d24f7231

PK-TANK Dostawy Paliw już od 1000 l
Z POLSKICH RAFINERII
721 210 210
84 686 33 10
superpaliwa.pl

PRODUCENT OKNO-STYL
ul. Przemysłowa 22 B, 22-400 Zamość, tel. 84 627 57 06
okna PCV w dobrej cenie
dostawa, obmiar, wycena - gratis
szybki termin realizacji

FERMY DROBIU SOŁODUCHA
PROWADZĄ SPRZEDAŻ
odchowanych kurek niosek, kogutków, kurcząt brojlerów, kaczek, gęsi
możliwość dowozu
tel. 504 050 709, 506 862 679, 503 732 198
Punkt Sprzedaży Drobiu Łabuńki Pierwsze 182, 22-437 Łabunie

- Krycie dachów papą termozmywalną, malowanie dachów, podsufitki, rynny, 608 866 213

MALOWANIE DACHÓW, 604 217 219

Usługi remontowo-wykończeniowe, 888 444 845

UKŁADANIE KOSTKI BRUKOWEJ, WJAZDY, CHODNIKI, TARASY, SCHODY, ŚCIEŻKI ROWEROWE. USŁUGI KOPARKO- ŁADOWARKĄ, 508 741 081

- Krycie dachu z materiałem. Demontaż eternitu i utylizacja w cenie robocizny dachu, 508 737 836

- NAGROBKI GRANITOWE, ZAKŁAD KAMIENIARSKI GRANBET. H. SOBCZUK, www.granbet.pl, 502 480 543
- Ogrodzenia produkcja- montaż, statki, panele, przęsła, słupki, bramy, ogrodz. betonowe, ogrodzenia na wymiar, 882 461 213, 84 639 85 13
- Montaż ogrodzeń profesjonalnie i tanio, 517 014 125, 663 682 587 Tel. 517 014 125, 663 682 587.
- Meble na wymiar, według projektu, 790 898 976 Tel. 790 898 976.
- Krycie garaży papą termozgrzewalną, 668 438 087

Rolnictwo

MASZYNY

Zakupię ciągniki, przyczepy, 669 681 711

- Przyczepa rolnicza 3,5 T, ciągnik 4011, brony 5- tki, pług 3-skibowy, kultywator z wałkiem, 663 012 333
- Sprzedam siewnik, pług 2-skibowy, brony 5- tki, 792 516 055
- Zetor 5320, sprzedam, 696 153 659
- Sprzedam głębosz, szerokość 2500 z możliwością adaptacji wałka, c. 1900 zł, 500 181 534
- Brona rotacyjna, śrutownik, rozsiewacz nawozów, 697 398 242
- Kosiarka, pług dwuskibowy, przetrząsacz na paski, 511 567 355

ZWIERZĘTA

- Sprzedam cielaki do dalszej hodowli, 510 352 315
- Sprzedam klacz, 3 letnia, kara, zimnokrwista, c. 10 000 zł, Zamość, jlazorczyk@gmail.com, 510 923 464
- Sprzedam tanio dwa kanarki, młode, 789 275 416
- Sprzedam byczki mięsne i mieszańce, 606 644 846

INNE

- Skup zboża powyżej 25 t. Odbiór własnym transportem, 880 159 886, 605 673 066
- Sprzedam kultywator i brony piątki, 724 144 491
- Sprzedam pole 1 ha, ciągnik T25, narzędzia, wóz, gołębie ładne, 535 463 848
- Sprzedam słomę, kostka, 2020 r., c. 2 zł/kostka, 790 532 060
- Sprzedam obornik, c. 100 zł, 790 532 060

Regeneracja i uszczelnianie siłowników hydraulicznych- wszystkie typy, KAPSTEEL, ul. Lwowska 62, 609 727 40

Praca

- Opieka Niemcy Legalnie, 725 248 935

DAM PRACĘ

Zatrudnię brukarzy, 508 741 081

Murarzy, wykończeniowców, stolarzy. Praca w UE, 602 471 977

Zatrudnię kombajnistę i traktorzystę, 508 687 981

Zbiór maliny, plantacja nawadniana, 3 zł/kg, z mieszkaniem, na miejscu 2,70 zł/kg, 509 226 517

- Praca w gospodarstwie rolno-hodowlanym z zamieszkaniem i wyżywieniem, 606 644 846
- Zatrudnię na sezon operatora DETA, 510 352 315

SZUKAM PRACY

- 2-3 razy w tygodniu po 2-3 godziny pomoc domowa, 15 zł/h lub do uzgodnienia, 510 119 163

Dom i ogród

AGD/RTV

- Sprzedam telewizor GRUNDIG, 25 cali, stan bardzo dobry, Zamość, 668 289 379

Zdrowie i uroda

- Rehabilitacja bez kolejek, Zamość, ul. Reja 14, 518 673 497, 690 148 188
- Fizykoterapia: laser, ultradźwięki, pole magnetyczne, lampa Sollux, prądy, ul. Reja 14, 690 148 188

Refundacja NFZ do okularów, Edward Wysocki, Zamość, 84 627 09 67

Budowlane

DOCIEPLENIA BUDYNKÓW. TANIO, SOLIDNIE, 515 655 085

- Beton, pompa, wyburzenia, usługi sprzętem budowlanym, piasek, 603 989 798
- Remont mieszkania, 667 328 651
- Remonty mieszkań, malowanie, płyta k/g, glazura, terakota itp., 500 180 211
- Malowanie, gładź, panele, płyta k/g, inne remonty, 799 946 860
- Remonty domów, termomodernizacja, dekarstwo, 514 905 438

Matrymonialne

- Poznam wolnego Pana 65 plus, miłego, z Zamościa, 733 871 726
- Kojarzenie par, 696 898 036
- Kawaler 45 lat, pozna dziewczynę w stosownym wieku do założenia rodziny, 697 116 785
- Poznam dziewczynę, Panią do dyskretnych spotkań, 578 656 355
- Poznam dziewczynę lub Panią, wiek obojętny, cel do uzgodnienia, warto, 696 287 264
- Spokojny Pan po 60- tce pozna Panią do 65 lat, cel matrymonialny, 508 934 933
- Pan 50 plus pozna Panią, możliwy trwały związek, 739 589 203

Turystyka

- Centrum sprzedaży międzynarodowych biletów autokarowych i lotniczych- ubezpieczenia, Hrubieszów, 84 696 50 11, 84 697 22 39

Różne

- Kupię samochody na złom do wyrejestrowania oraz inny złom. Własny transport i załadunek HDS, 697 653 665
- Dom opieki- wolne miejsca, 667 513 777
- Drzewo opałowe suche, owocowe: jabłoń i wiśnia, cyrkularka bez silnika, 697 397 036

KSIĘGARNIA LEŚMIANA ZAMOŚĆ, ZAMENHOFA 9. PODRĘCZNIKI NOWE I UŻYWANE, SKUP I SPRZEDAŻ.84 638 61 57

Sprzedam inne

- Sprzedam biurko, pompę do szamba i pompę obiegową, c. uzgodnienia, 506 730 711
- Altankę, obudowę studni, WC drewniane, huśtawkę, 796 237 835
- Topole dwie, tanio sprzedam, ścięte, c. 400 zł,609 118 747
- Wzmacniacz MV3 z kolumną, gitara basowa, skrzypce, cena do uzgodnienia,84 671 34 37
- Rower damski, 3- biegowy, nowy, sprzedam, 733 871 726
- Lodówko- zamrażarka Polar, wys. 140 cm, klasa A, c. 220 zł, 500 025 377
- Sprzedam wieżę Denon, wkrętarki i inne narzędzia, c. 100 zł, 500 181 534
- Wóz platforma, motor 5,5 KW, kredens kuchenny PRL, 697 398 242
- Sprzedam suche deski sosnowe, 2 cale, 84 671 35 14
- Sprzedam sokowirówkę, c. 50 zł, 790 532 060
- Sprzedam maszynkę do tarcia ziemniaków, c. 50 zł, 790 532 060
- Sprzedam maszynkę do łuskania kukurydzy, c. 100 zł, 790 532 060
- Sprzedam palisady betonowe, beż, wys. 40 cm, średnica 11 x 9, 502 647 449
- Laptop dla ucznia i5, 320 GB, 4 GB, RAM, c. 469 zł, gwarancja, BIKO,ul. Partyzantów 32, 84 641 62 17, 601 321 615

Kupię inne

- Kupię dwuteownik 14 lub 16-tkę oraz rury na słupki ogrodzeniowe, 510 352 315
- Kupię rury na słupki ogrodzeniowe oraz dwuteownik 160, 510 352 315

UWAGA czytelnicy skrzynki ogłoszeń

KUPONY NA BEZPŁATNE OGŁOSZENIA DROBNE MOŻNA WRZUCAĆ DO SKRZYNEK:

BIŁGORAJ
- Salonik prasowy „Damian", ul. gen. Komorowskiego 2

HRUBIESZÓW
- Plac Wolności 32 (sklep Słodkie dzieciaki)
- ul. Piłsudskiego 29 (w pobliżu „Stokrotki" przy warzywniaku)

TOMASZÓW LUB.
- Galeria Rynek, ul. Traugutta 1

TYSZOWCE
- Santander Bank Polska Placówka Partnerska, ul. Kilińskiego 2

ULHÓWEK
- Budynek Urzędu Gminy, ul. Kościelna 1/1

ZAMOŚĆ
- PSS „Społem" ul. Monte Cassino 6
- PSS „Społem" ul. Traugutta-Karolówka
- PSS „Społem" ul. Wojska Polskiego
- DT Tomasz (przy wejściu od ul. Reja)
- ul. Kilińskiego 1B (na tablicy ogłoszeń budynku zarządu osiedla Kilińskiego)

Serdecznie zapraszamy!

Daj ogłoszenie w gazecie i zobacz je w internecie

KUPON na bezpłatne ogłoszenie drobne

ZAMOŚĆ TOMASZÓW LUB. HRUBIESZÓW BIŁGORAJ kronika TYGODNIA

kategoria

MOTORYZACJA	NIERUCHOMOŚCI	ROLNICTWO	PRACA	DOM I OGRÓD
☐ Samochody kupno	☐ Domy	☐ Maszyny	☐ Dam pracę	☐ AGD/RTV
☐ Samochody sprzedaż	☐ Mieszkania	☐ Zwierzęta	☐ Szukam pracy	☐ Meble
☐ Motocykle i quady	☐ Lokale	☐ Inne		☐ Ogród
☐ Inne Motoryzacyjne	☐ Działki			☐ Pozostałe

☐ USŁUGI ☐ ZDROWIE I URODA ☐ BUDOWLANE ☐ MATRYMONIALNE
☐ TURYSTYKA ☐ RÓŻNE ☐ SPRZEDAM INNE ☐ KUPIĘ INNE

treść (maksymalnie do 50 znaków)

cena: **telefon:**

Dane ogłoszeniodawcy (do wiadomości redakcji)

imię i nazwisko: .....

adres i tel.: .....

❍ **Ogłoszenia o liczbie przekraczającej 50 znaków i nieczytelne nie będą drukowane**
❍ **Twoje ogłoszenie trafi także na portal www.kronikatygodnia.pl/ogloszenia**
❍ **Skrzynki opróżniane są we czwartki**

1 KUPON = 1 EMISJA

eprasa.pl 04d24f7231

Na oczach Probierza i Filipiaka

PIŁKA NOŻNA

W środę bezbramkowy remis z Orlętami Radzyń Podl., w sobotę porażka z Cracovią II – tak wygląda bilans ubiegłego tygodnia w wykonaniu Hetmana Zamość.

Po pięciu porażkach z rzędu zamościanie w końcu zdobyli punkt. Spotkanie z Orlętami było nie najlepsze w wykonaniu obu ekip i uczciwie zakończyło się remisem. Trudno nie zgodzić się ze słowami szkoleniowca gospodarzy.

– Dla nas postępem było niestracenie bramki. Jest to zespół budowany tuż przed ligą.

Mikołaj Grzęda i koledzy nadal muszą czekać na pierwsze ligowe zwycięstwo.

Może to głupio zabrzmi, ale ci chłopcy dopiero się poznają i mam nadzieję, że będzie to wyglądało z tygodnia na tydzień coraz lepiej – przyznał **Jarosław Czarniecki.**

W Krakowie zespół „Czarnego" marzył o zdobyciu pełnej puli. Niestety, oczekiwania rozbiły się o kiepską postawę w defensywie i dwie łatwo stracone bramki, które ustawiły mecz. Szczególnie pierwszy gol dla pasów zdobyty został z dziecinną łatwością. **Maciej Wiśniewski** w 10 minucie minął slalomem kilku graczy Hetmana i na raty dał krakowianom prowadzenie. Drugi gol to w dużej mierze również wina defensywy Hetmana, która nie była w stanie wybić piłki ze środka szesnastki i płaski strzał **Michała Rakoczego** zaskoczył **Dawida Rosiaka**. Do przerwy drużyna Jarosława Czarnieckiego spisywała się mizernie. Szczególnie dziwić mogła obecność na boisku **Piotra Dajosa** i **Adriana Gierowskiego**, którzy już w środowym spotkaniu „nie dojeżdżali" do trzecioligowego poziomu. W przerwie trener biało-zielono-czerwonych dokonał czterech zmian i po zmianie stron gra nieco się wyrównała. Hetman nadal jednak nie był w stanie wypracować sobie klarownych sytuacji. W 84 min do piłki z głębi pola dopadł **Rafał Turczyn** i uderzeniem przy bliższym słupku trafił do bramki. Na więcej zamościanom nie starczyło już i czasu, i umiejętności.

Spotkanie oglądali m.in. trener **Michał Probierz** i prezes Cracovii **Janusz Filipiak**. W Krakowie nie zagrał **Patryk Baran**, który rozwiązał kontrakt z klubem. Kontuzja wyeliminowała natomiast **Przemysława Koszela**. W niedzielę o 16.00 Hetman zagra ze Stalą Stalowa Wola. Będzie to mecz o podwyższonym stopniu ryzyka.

tomt

Cracovia II - Hetman Zamość 2:1 (2:0)

Bramki: Wiśniewski 10, Rakoczy 16 –Turczyn 84. **Hetman:** Rosiak – Wolanin, Myszka, Jaroszyński (46 Jamroż), Gierowski (46 Pokrywka) – Turczyn, Dajos, (46 Maciaś) Kruczkowski, Grzęda (46 Pupeć), Białousko – Cain.
Sędzia: Krzysztof Pachołek (Lubaczów). **Widzów:** 150.

Warto grać do końca!

PIŁKA NOŻNA

Jak ważny w piłce jest upór, pokazały mecze Tomasovii ze Świdniczanką oraz Unii z Huczwą. W obu przypadkach rozstrzygnięcia zapadały w końcówkach spotkań.

Niebiesko-biali w pojedynku na szczycie pokonali Świdniczankę 1:0 (0:0). W doliczonym czasie gry na bramkę gości uderzał **Karol Karólak**, a odbitą przez bramkarza piłkę **Jakub Szuta** głową skierował do siatki.

– Od 70 minuty, gdy rywale musieli grać w dziesiątkę, osiągnęliśmy sporą przewagę. Stworzyliśmy sobie też co najmniej trzy bramkowe okazje. W pierwszej połowie wyglądaliśmy natomiast słabiej pod względem motorycznym. Nie było właściwej dynamiki i szybkości. Nie wiem, czy to ze względów mentalnych, czy też ze względu na jakiś mój błąd w mikrocyklu. Na pewno spotkanie przez godzinę było wyrównane i dużo w niej było szachów – przyznał trener **Paweł Babiarz**. – Były w tym meczu trudne momenty, ale pokazaliśmy charakter i dzięki temu nasza sytuacja w tabeli jest komfortowa.

Po tym faulu na Patryku Kierepce sędzia odgwizdał rzut karny.

Rzutem na taśmę punkt z Hrubieszowa wywiozła Huczwa Tyszowce. Gospodarze prowadzili już 2:0 i 3:1, a hat-trickiem popisał się, będący w kręgu zainteresowań Górnika Łęczna, **Mateusz Oleszczuk**. Biało-zieloni grali jednak do końca i w 90 min. **Dariusz Michna** doprowadził do wyrównania. Ba, mało tego – chwilę później **Damian Ziółkowski** z kilku metrów nie zdołał pokonać **Kamila Tomczyszyna**! W tym pojedynku był więc remis. Pół godziny wcześniej Ziółek przymierzył bowiem z rzutu wolnego perfekcyjnie i piłka wpadła w samo okienko!

Ważne zwycięstwo odniósł Gryf Gmina Zamość. Zespół **Romana Blonki** pokonał Unię Białopole aż 5:2 (3:2), ale wynik może zaciemniać obraz tego wyrównanego meczu.

Pierwszy atak gości przyniósł im gola. **Dawid Lewkowicz** obrócił się z obrońcą na plecach i plasowanym strzałem trafił tuż przy słupku. **Patryk Dobromilski**, mimo że chłop na schwał, nie zdołał sięgnąć piłki. W odpowiedzi **Krystian Wołoch** w sytuacji sam na sam doprowadził do remisu. Gryf ruszył na rywala, a rajd **Patryka Kierepki** został zatrzymany faulem w polu karnym i **Przemysław Gałka** z jedenastu metrów trafił pewnie na 2:1. Gospodarze atakowali nadal i… nadziali się na kontrę. Długie zagranie po przekątnej trafiło do **Pawła Mazura**, który doprowadził do remisu. Podrażniony Gryf przycisnął raz jeszcze, Gałka ładnie obsłużył **Adriana Wołocha**, a ten główką przelobował bramkarza Unii. Po przerwie spotkanie było wyrównane. Więcej piłkarskiej jakości zaprezentowała jednak ekipa z gminy Zamość. Najpierw **Krystian Wołocha**, a następnie Kierepka ładnymi uderzeniami zapewnili swojej drużynie wysokie zwycięstwo.

Efektowne zwycięstwo odniósł również Kryształ Werbkowice. Choć do przerwy przyjezdni remisowali w Rożdżałowie 1:1, to końcowy wynik brzmiał aż 5:1 na ich korzyść. Duża w tym zasługa najnowszego nabytku Kryształu, czyli doświadczonego **Wojciecha Więcaszka**, który dwukrotnie skutecznie przymierzył z rzutów wolnych.

– Dopiero po przerwie złapaliśmy właściwy rytm gry. Nasz zespół udowodnił, że drzemie w nim duży potencjał. Przydały się umiejętności wykonywania stałych fragmentów gry. Przed nami derbowe starcie z Unią. Zapowiada się ciężkie spotkanie, ale zrobimy wszystko, żeby nasi kibice byli zadowoleni – zapowiada kierownik Kryształu **Robert Semieniuk**.

Grom Różaniec przegrał w Bychawie 1:2 (1:1), będąc zespołem słabszym od rywali. Granit od początku mocno zaatakował, ale w 30 min nadział się na kontrę. **Arkadiusz Kwiatkowski** obsłużył **Jakuba Paćkowskiego** i przyjezdni wyszli na prowadzenie. Miejscowi przycisnęli jeszcze mocniej i do przerwy był remis. W drugiej połowie jak w ukropie uwijał się między słupkami **Wojciech Markowicz**. Bramkarz Gromu nie miał jednak nic do powiedzenia przy uderzeniu **Karola Banachiewicza** z szesnastu metrów.

tomt

6 kolejka: Gryf Gmina Zamość – Unia Białopole 5:2 (3:2). Bramki: K. Wołoch 9, 67, Gałka 13 (z karnego), A. Wołoch 39, Kierepka 85 – Lewkowicz 7, Mazur 19. **Kłos Chełm – Kryształ Werbkowice 1:5** (1:1). **Bramki:** Kamola 38 – Borys 8, Rybka 65 (z karnego), Jabłoński 76, Wojciech Więcaszek 85, 89. **Granit Bychawa – Grom Różaniec 2:1 (1:1). Bramki:** Pęcak 37, Banachiewicz 67 – Paćkowski 30. **Tomasovia – Świdniczanka Świdnik Mały 1:0 (0:0).** Bramka: J. Szuta 90+1. **Victoria Żmudź – Łada 1945 Biłgoraj 3:0 (1:0). Unia Hrubieszów – Huczwa Tyszowce 3:3 (2:0).** Bramki: M. Oleszczuk 18, 44, 68 – Michna 65, 90, Ziółkowski 81.
7 kolejka: Świdniczanka – Gryf (n.14), Grom – Tomasovia (n.16), Kryształ – Unia (n.16), Łada – Granit (n.16).

Sportowym migiem

PŁYWANIE

Pływacy Orki Zamość wrócili z sześcioma medalami z Otwartych Mistrzostw o Puchar Prezydenta Miasta Puławy. **Julia Bednarz** zwyciężyła na 200 m stylem zmiennym i na 200 m klasykiem. **Zuzanna Sioma** przypłynęła do mety druga na 50 i 200 m stylem grzbietowym. Srebro na 200 m stylem zmiennym zdobył najmłodszy (12 lat) w ekipie **Krzysztof Charkot**. Medal brązowy na 50 m stylem dowolnym dorzuciła zaś **Julia Malinoś**. Orkę reprezentowali również: **Iza Naklicka**, **Michał Kropornicki**, **Katarzyna Szuper** i **Klaudia Malec**.

Konrad Bajwoluk wraca do Padwy Zamość po kilku latach gry w AZS AWF Biała Podl. i Czuwaju Przemyśl.

Bednarz, Malinoś i Malec przebywają obecnie na zgrupowaniu kadry narodowej juniorów w Puławach.

LEKKA ATLETYKA

Na 96. PZLA Mistrzostwach Polski srebrny medal w biegu na 100 m wywalczył dla Agrosu Zamość **Dominik Kopeć**. Tuż za podium w rzucie młotem uplasowała się **Aleksandra Śmiech** (66.20). Po dwunastu latach czterokrotny mistrz świata w rzucie młotem **Paweł Fajdek** odszedł z Agrosu Zamość. W rozgrywanych we Włocławku 96. PZLA Mistrzostwach Polski Fajdek wywalczył srebro dla AZS AWF Katowice. Czwarty był **Arkadiusz Rogowski**, a szósty **Michał Mazur** z Agrosu.

PIŁKA RĘCZNA

Padwa Zamość pokonała Wisłę Sandomierz 34:16 (17:10) w pierwszym sparingu przed rozgrywkami I-ligowymi, które ruszają 19 września. W sobotę (05.09) w hali OSiR rozegrany zostanie Memoriał im. Henryka Grabczaka. Mecze: Padwa – AZS AWF Biała Podlaska (11.30), AZS AWF Biała Podlaska – AZS UW Warszawa (13.30), Padwa – AZS UW (15.30). Turniej odbędzie się przy ograniczonej liczbie kibiców i z zachowaniem reżimu sanitarnego.

tomt

KIWAJĄC PALCEM

Trenerski beton

Cieszę się, że słychać coraz więcej głosów na temat patologii w szkoleniu piłkarskich trenerów. Bo jak dotychczas, to najczęściej wyklinani byli piłkarze, a szkoleniowcy pozostawiani w świętym spokoju. Przypomnę, że PZPN wprowadził licencje trenerskie, które sprawiają, że kandydaci muszą słono bulić, żeby móc poprowadzić zespół w marnej trzeciej lidze. Ba, aby móc zasiąść na ławce w spotkaniu Ekstraklasy oraz pierwszej czy drugiej ligi, trzeba posiadać już Licencję PRO (14 tys. + VAT + staż zagraniczny). Właśnie opublikowano listę 24 szczęśliwców, którzy pozytywnie przeszli rozmowę kwalifikacyjną (!) i rozpoczną kurs. Kilkudziesięciu zostało zaś odpalonych. Ciekawe, w czym byli gorsi od szczęśliwców? Dlaczego wybrańców jest tylko tylu? Tutaj sprytnie interpretuje przepisy PZPN. Otóż UEFA i owszem – ogranicza liczbę kursantów do 24, ale jednocześnie zostawia możliwość organizacji kilku kursów rocznie. W Polsce ma miejsce tylko jeden. W efekcie o przyjęciu na kurs decyduje dyrektor Szkoły Trenerów PZPN Dariusz Pasieka, który sam jako szkoleniowiec nie zdołał nawet zdobyć średnio jednego punktu w meczu. Tym samym przypływ świeżej krwi jest skutecznie powstrzymywany i nie ma mowy o żadnej konkurencji. Gdyby władze polskiej piłki rzeczywiście miały na sercu jej dobro, to uprościłyby system licencyjny, dając w ten sposób szansę większej grupie trenerów. Tyle mówi się, że piłkarzom w drużynie potrzebna jest zdrowa rywalizacja. Identycznie jest z trenerami. Trzeba jak najszybciej „odbetonować" to środowisko i dać szansę młodym i ambitnym szkoleniowcom. Na pewno nie przyniosą nam w Europie większego wstydu niż ci z licencjami PRO, którzy potykali się o „potęgi" z Islandii, Estonii czy Luksemburga.

tomt

Skomentuj:
www.kronikatygodnia.pl

eprasa.pl 04d24f7231

Roztocze po raz piąty

KLASA OKRĘGOWA

Początek sezonu w wykonaniu Roztocza Szczebrzeszyn jest świetny, ale trener Jacek Szczyrba zdaje sobie sprawę z tego, że przed jego zespołem jeszcze wiele meczów, a wśród nich te najtrudniejsze – z zespołami zaliczanymi do najlepszych w zamojskiej „okręgówce".

Trener Jacek Szczyrba zdradza kierownikowi Roztocza Markowi Strenciwilkowi plan na Łaszczówkę?

Piąty mecz, piąte zwycięstwo. Tym razem Roztocze rozprawiło się z Olimpiakosem. I to na jego boisku. Sukces w postaci wyjazdowego zwycięstwa 4:0 (3:0) zespołu ze Szczebrzeszyna jest tym cenniejszy, iż do tego spotkania drużyna z Tarnogrodu miała na koncie komplet zwycięstw. – Nie byliśmy w sobotę w jakiejś wybornej dyspozycji. Mecz rozgrywany był o godz. 13 w gorącym powietrzu. Nie było łatwo, ale ważne jest to, że od początku do końca spotkania kontrolowaliśmy grę – mówi **Jacek Szczyrba**, trener Roztocza.

Goście wyszli na prowadzenie w 7 minucie. Piłkę w „okienko" bramki gospodarzy posłał **Karol Bukowski**. Strzelec pierwszego gola asystował później przy trafieniu **Damiana Pilipczuka**. A w czasie doliczonym do pierwszej połowy **Mateusz Wójcik** wepchnął do bramki futbolówkę odbitą od poprzeczki po strzale **Brajana Altermana**.

– Znowu mecz rozpoczął się dla nas korzystnie. Szybko zdobyta przez nas bramka „ustawiła" dalszy przebieg boiskowych wydarzeń. Olimpiakos ambitnie walczył. Dążył do wyrównania, a my nastawiliśmy się na grę z kontry – komentuje trener Szczyrba.

W pierwszej części zawodów gospodarze mieli okazje do zmiany wyniku, ale byli nieskuteczni. Po przerwie z werwą ruszyli do odrabiania trzybramkowej straty. Ale na nic to się zdało, bo defensywa Roztocza, choć nie ustrzegła się błędów, nie dała się zaskoczyć. W 68 minucie Pilipczuk ustalił wynik spotkania. Była to jego druga bramka w tym meczu, a ponownie asystował mu Bukowski. – Na drugą połowę wyszliśmy z takim zamiarem, by nie stracić bramki. Nie graliśmy widowiskowo, ale cel osiągnęliśmy. Trzeba jednak przyznać, że choć nie brakowało emocjonujących momentów, to zwycięstwo odnieśliśmy ze spokojem. Sporo było natomiast chaosu na boisku, strat piłki i niedokładności w jej rozgrywaniu. Najważniejsze są trzy punkty – mówi Szczyrba.

MaSzt

Olimpiakos Tarnogród – Roztocze Szczebrzeszyn 0:4 (0:3)

Gole: 0:1 Bukowski 7, 0:2 Pilipczuk 23, 0:3 Wójcik 45, 0:4 Pilipczuk 68.
Olimpiakos: K. Grabowski – Gancarz (40 Kolbuch), Klecha, Skica (79 K. Kuczma), Szczerba – Seroka (60 Ziomek), Steckiw (85 Grzegorz Cios II), M. Grabowski, Gierula, Rutyna (29 Patryk Gałka) – Dydyński (75 B. Kuczma); trener Sawczuk.
Roztocze: Ryń – Alterman (75 K. Brodaczewski), Dycha, Strenciwilk, Luterek (77 Grymuza) – Ligaj, Tucki (75 Latawiec), Bukowski – Misiarz, Wójcik (61 Szura), Pilipczuk (82 Waga); trener Szczyrba.
Żółte kartki: Klecha, Kolbuch (Olimpiakos), Dycha (Roztocze).
Sędziował: Chmura (Zamość).

W Pucharze jak w lidze

OKRĘGOWY PUCHAR POLSKI

Do ćwierćfinału Pucharu Polski na szczeblu okręgu zamojskiego awansowały Andoria Mircze, Huczwa Tyszowce, Pogoń 96 Łaszczówka i Unia Hrubieszów.

W środę, 26 sierpnia, o godz. 17 na czterech stadionach Zamojszczyzny rozegrane zostały mecze pierwszej rundy okręgowego Pucharu Polski. W Biłgoraju i Werbkowicach grali tylko czwartoligowcy. Łada przegrała z Unią Hrubieszów 1:3 (0:2). Bramki dla zwycięskiego zespołu zdobyli: **Adrian Oleszczuk** (w 27 minucie), **Artur Szkutnik** (32) i **Dawid Steciuk** (90). Jedyne trafienie dla miejscowych zaliczył **Paweł Nawrocki** (82). Obie drużyny spotkały się na stadionie biłgorajskiego OSiR także cztery dni wcześniej, w ramach rozgrywek IV ligi. Goście wygrali 2:0 (0:0).

Kryształ nie sprostał Huczwie, przegrywając 2:4 (2:3). Po dwa gole dla przyjezdnych strzelili: **Damian Ziółkowski** (w 15 i 76 minucie z karnego) oraz **Michajło Kaznocha** (19, 34). Z kolei trafienia dla gospodarzy były dziełem **Grzegorza Mulawy** (23) i **Bartłomieja Reszczyńskiego** (28). Te dwa zespoły także mają za sobą rywalizację w IV lidze. Dokładnie dwa tygodnie wcześniej na stadionie w Tyszowcach Huczwa wygrała 4:0 (3:0).

O zwycięskich potyczkach Andorii Mircze i Pogoni 96 Łaszczówka piszemy obok. Ćwierćfinały zaplanowane zostały na środę, 9 września. Do rywalizacji dołączą Hetman Zamość, Tomasovia Tomaszów Lubelski, Grom Różaniec i Roztocze Szczebrzeszyn, które w pierwszej rundzie otrzymały wolny los, dlatego awansowały bez gry. W Hrubieszowie Unia zagra z Tomasovią, w Mirczu Andoria z Hetmanem, w Łaszczówce Pogoń z Gromem, a w Szczebrzeszynie – Roztocze z Huczwą. Początek wszystkich gier o godz. 16. W przypadku remisu, tak jak w pierwszej rundzie, dogrywki nie będzie – zespoły od razu przystąpią do konkursu rzutów karnych. Półfinały odbędą się 23 września (o godz. 15.30), zaś finał – 22 kwietnia.

MaSzt

Zdążyli przed burzą

OKRĘGOWY PUCHAR POLSKI

Pogoń 96 Łaszczówka wygrała z Gryfem Gmina Zamość i w ćwierćfinale spotka się z Gromem Różaniec.

Czwartoligowy Gryf przystąpił do pucharowego meczu z Pogonią w Łaszczówce bez **Przemysława Dębickiego**, **Patryka Dobromilskiego**, **Patryka Gromka**, **Macieja Markowskiego** i **Adriana Wołocha**.

– Nawet bez tych pięciu podstawowych zawodników powinniśmy wygrać. Pogoń mocno nam się przeciwstawiła. Górowała nad nami pod względem warunków fizycznych. „Długie" piłki, zagrywane przez ten zespół, siały zamęt na naszym polu karnym. Ale stworzyliśmy tak dużo sytuacji podbramkowych, że gdyby nie nieskuteczność i nonszalancja po objęciu prowadzenia, to byśmy awansowali – twierdzi **Roman Blonka**, trener Gryfa.

Goście wygrywali po bramce **Przemysława Gałki**. Na pięć minut przed zakończeniem spotkania do wyrównania doprowadził **Tomasz Kłos**, który posłał do bramki piłkę z karnego, podyktowanego za faul bramkarza **Daniela Galana** na **Sebastianie Brytanie**. Ten ostatni w 90 minucie ustalił wynik spotkania. – Dobrze, że strzelił tego gola, bo chyba byśmy nie zdążyli przed burzą rozegrać konkursu rzutów karnych. Mecz był zacięty i wyrównany. Pokazaliśmy charakter, walcząc do samego końca – mówi **Artur Jaremko**, trener Pogoni.

MaSzt

Pogoń 96 Łaszczówka – Gryf Gm. Zamość 2:1 (0:0)

Gole: 0:1 Gałka 69, 1:1 Kłos 85 (z karnego), 2:1 Brytan 90.
Pogoń: Berbecki – Pisarczyk, B. Krawczyk (46 Nagowski), Raczkiewicz, Babiarz (63 Brytan) – Zieliński (46 Ozkavak), Lasota, J. Jeruzal (46 D. Nowosad) – Szymański (38 Kłos), Z. Jeruzal (46 Puchalski), Kuks (46 Stożek); trener Jaremko.
Gryf: Galan – A. Cymerman (55 Magryta), D. Dobromilski, Fidler, P. Cymerman (55 Burak) – Panas (46 Woźniak), Tomaszewski (58 Tomasiak), Kierepka, Gałka, K. Wołoch (59 Kacper Cebula) – Krawiec (46 D. Dębicki); trener Blonka.
Żółte kartki: Zieliński, Ozkavak, Magryta, Lasota (Pogoń), Panas, Magryta, Galan (Gryf).
Czerwona kartka: Fidler 90 (Gryf).
Sędziował: Gil (Zamość).

Niewypał w Miączynie

KLASA OKRĘGOWA

Olimpia Miączyn niespodziewanie pokonała Tanew Majdan Stary. Skuteczną bronią na faworyta była żelazna defensywa i szybkie kontry.

Zanim na dobre mecz się rozkręcił, Olimpia zadała Tanwi dwa skutecznie ciosy. W 2 minucie **Łukasz Wiatrzyk** dostał piłkę na lewym skrzydle, a następnie po indywidualnej akcji wyłożył ją przed bramką tak, że **Mateusz Okoniewski** mógł tylko dobrze przyłożyć nogę, by dać swojemu zespołowi prowadzenie. Siedem minut później Wiatrzyk minął najpierw obrońcę, a potem bramkarza, by w ten sposób znaleźć drogę do pustej bramki. Jeszcze przed przerwą **Arkadiusz Kniaź** skapitulował po raz trzeci. Ponownie Wiatrzyk wyszedł na pozycję sam na sam z bramkarzem. I wykorzystał tę szansę. – Jak się tak szybko dostało trzy bramki, to trudno było się pozbierać. „Goniliśmy" wynik, pod względem umiejętności piłkarskich byliśmy zdecydowanie lepsi, mieliśmy sytuacje podbramkowe, ale dopiero pod koniec meczu udało nam się strzelić gola. Wiadomo, że na małym, wąskim boisku łatwiej się bronić niż atakować. Przegraliśmy, bo zestawiłem obronę w eksperymentalnym składzie. I to okazało się niewypałem – twierdzi **Krzysztof Surma**, trener Tanwi.

W 80 minucie tę jedyną bramkę dla gości zdobył **Tomasz Blicharz**. – Zakończył strzałem zza pola karnego ładną akcję naszych rywali. Zostaliśmy „rozklepani" – mówi **Mateusz Łyko**, prezes, trener i piłkarz Olimpii.

Gospodarze znaleźli skuteczny sposób na faworyta. Nie wdali się w nim w otwartą walkę.

– Gdybyśmy się otworzyli, to nie poradzilibyśmy sobie z tak silnym przeciwnikiem. Staraliśmy się maksymalnie wykorzystać swoje atuty, zwłaszcza grę z kontry. Byliśmy zdyscyplinowani taktycznie w grze obronnej, zagęściliśmy defensywę, więc Tanew miała problem. Ustawiliśmy się przed polem karnym i w tym miejscu rozbijaliśmy większość ataków rywala. Groźne pod naszą bramką były stałe fragmenty gry. Mieliśmy za to jeszcze kilka okazji do podwyższenia prowadzenia – komentuje Łyko.

MaSzt

Olimpia Miączyn – Tanew Majdan Stary 3:1 (3:0)

Gole: 1:0 Okoniewski 2, 2:0 Wiatrzyk 9, 3:0 Wiatrzyk 31, 3:1 T. Blicharz 80.
Olimpia: Kołodziejczuk – Cisek, Bartłomiej Zieliński II, Hamidi, M. Makuch (61 Szymala) – Okoniewski (60 S. Nowak), Łyko, Muzyczka (46 Hrysiak), Markiewicz (77 Karpiuk), Wiatrzyk – Łyp; trener Łyko.
Tanew: Kniaź – Ł. Kusiak, Marcin Margol, B. Gontarz, Raduj – Skubis (76 Olszewski), D. Konopka, Smoła (46 K. Blicharz), T. Blicharz, Luchowski – A. Kusiak (65 Rymarz); trener Surma.
Żółte kartki: Mateusz Makuch, Bartosz Cisek, Przemysław Szymala (Olimpia), Jakub Smoła (Tanew).
Sędziował: Łaba (Tomaszów Lub.).

Kaczyński to załatwił

OKRĘGOWY PUCHAR POLSKI

W środę, 9 września, na stadionie w Mirczu z miejscową Andorią z klasy A spotka się trzecioligowy Hetman Zamość.

W rolach głównych, w meczu pierwszej rundy Pucharu Polski na szczeblu okręgu pomiędzy Andorią Mircze a Błękitnymi Obsza wystąpili 23-letni środkowy obrońca **Kamil Kaczyński** i starszy o 14 lat bramkarz **Paweł Pryl**. Ten pierwszy w ostatnim kwadransie spotkania strzelił dla zespołu z Mircza dwa gole, doprowadzając ze stanu 0:2 do remisu 2:2. Drugą bramkę zdobył w czwartej minucie doliczonego czasu, z karnego, który był konsekwencją faulu **Adama Mazurka** na **Kamilu Sitarzu**. – To był mecz „do ostatniego gwizdka". Po golu na 2:2 sędzia zakończył spotkanie i zarządził karne. Nie udało nam się wygrać, bo mieliśmy kadrę liczącą tylko trzynastu zawodników i zabrakło nam w końcówce sił. Co najmniej trzech naszych piłkarzy w drugiej połowie nadawało się do zmiany, ale na ławce nikogo już nie mieliśmy. Z kolei gospodarze dokonali aż sześciu zmian w trakcie zawodów, mogli zatem walczyć do samego końca. Brakowało nam także szczęścia. Pierwszy gol dla rywala padł z wolnego po „strzale życia" w samo okienko bramki. Drugi – z karnego, do którego pewnie by nie doszło, gdyby sędzia przedłużył mecz o trzy, a nie cztery minuty – mówi **Piotr Paluch**, grający trener Błękitnych.

Kaczyński skutecznie wykonał także ostatniego w konkursie karnego, decydującego o wygranej gospodarzy 4:3. Natomiast bramkarz Pryl obronił dwie jedenastki w konkursie – strzelali **Grzegorz Tadra** i **Jarosław Roman**.

MaSzt

Andoria Mircze – Błękitni Obsza 2:2, w karnych 4:3

Gole: 0:1 G. Jonak 28, 0:2 Szarlip 34, 1:2 Kaczyński 76, 2:2 Kaczyński 90 (z karnego).
Andoria: Pryl – Lipski (57 Kuźmiński), Lizun, Kaczyński, Sitarz – Smal (65 Małyszek), Kondrat (85 Pacaj), Matysiak, Pąk (85 Zanoza), Dziadosz (57 Tracz) – A. Mac (57 Szwiec); trener Sioma.
Błękitni: Pawlik – Kmieć, Sz. Kiełbasa, Tadra, Ł. Mazurek – Leśniak, A. Zwolak (60 Granda), A. Mazurek, G. Jonak – Roman, Szarlip (75 Paluch); trener Paluch.
Żółte kartki: Sitarz (Andoria), Roman (Błękitni). **Sędziował:** Łukiewicz (Hrubieszów).

eprasa.pl 04d24f7231

CO CIEKAWEGO W KOLEJCE?

Omega jest jednym spośród trzech zespołów, które w tym sezonie jeszcze nie przegrały, a Orzeł – jednym z czterech bez zwycięstwa.

* W następnej kolejce Roztocze zmierzy się w Łaszczówce z tamtejszą Pogonią. Trener **Jacek Szczyrba** mówi, że nie obawia się gry na boisku, które – w ocenie wielu szkoleniowców – nie sprzyja takim drużynom, jak ta ze Szczebrzeszyna. – Jeśli mamy grać z takimi zespołami, jak Olimpiakos, stawiającymi rywalom bardzo trudne warunki pod względem fizycznym, albo jak Pogoń, mającymi trudniejsze do rozgrywania piłki boisko, to nie jest to dla nas korzystne. Ale pojedziemy do Łaszczówki po zwycięstwo. Postaramy się to inaczej załatwić – zapewnia Szczyrba, który podkreśla, że jest świadomy tego, co czeka w najbliższym czasie jego drużynę. – Uważam, że do tej pory nie mieliśmy najtrudniejszych rywali. Dopiero Olimpiakos postawił nam jakieś warunki. Najważniejsze w rundzie jesiennej mecze dopiero przed nami. Ale my zawsze skupiamy się tylko na tym najbliższym – mówi Szczyrba.
* Najwyższą w tym sezonie wygraną może pochwalić się Metalowiec, który pokonał na wyjeździe Potok aż 8:0 (4:0). Po dwie bramki zdobyli: **Bartosz Sowa, Mateusz Decyk** i **Mateusz Dzwolak**. Marcin Dzwolak dołożył trafienie z karnego, podyktowanego za zagranie piłki ręką przez **Jakuba Kołodziejczuka**. Ósmy gol był dziełem **Marcina Szkołuta**.
* W Zwierzyńcu Sokół przegrał z Igrosem 0:1 (0:0), a tę jedyną w tym spotkaniu bramkę zdobył **Mateusz Przytuła**. Drużynę z Krasnobrodu, w zastępstwie za nieobecnego trenera **Jacka Paszkiewicza**, prowadził **Marcin Nowosad**.
* Orion wygrywał z Koroną po golu grającego trenera **Artura Czerwa** w 8 minucie, ale ostatecznie przegrał 1:5 (1:1). Tuż przed przerwą do wyrównania doprowadził **Bartosz Jamroż** (w 44 minucie), a w drugiej połowie do bramki piłkę posyłali już tylko goście: **Piotr Borowiak** (w 46 minucie), **Wojciech Krawczyk** (52), **Michał Kołodziejski** (79) i ponownie Jamroż (81).
* **Andrzej Wachowicz**, trener Tura, poprawnie wytypował wyniki czterech spośród dziewięciu meczów czwartej kolejki.

MaSzt

TABELA PO 5. KOLEJCE

1. Roztocze Szczebrzeszyn	5	15	5-0-0	24-3
2. Igros Krasnobród	5	13	4-1-0	13-4
3. Omega Stary Zamość	5	13	4-1-0	11-2
4. Olimpiakos Tarnogród	5	12	4-0-1	10-6
5. Korona Łaszczów	5	10	3-1-1	14-5
6. Victoria Łukowa	5	10	3-1-1	9-8
7. Tanew Majdan Stary	5	9	3-0-2	18-6
8. Błękitni Obsza	5	9	3-0-2	14-4
9. Pogoń 96 Łaszczówka	5	9	3-0-2	6-5
10. Metalowiec Goraj	5	8	2-2-1	16-6
11. Olimpia Miączyn	5	7	2-1-2	10-10
12. Granica Lubycza Królewska	5	7	2-1-2	6-7
13. Tur Turobin	5	3	1-0-4	6-16
14. Potok Sitno	5	3	1-0-4	2-21
15. Sokół Zwierzyniec	5	1	0-1-4	4-16
16. Orion Dereźnia	5	1	0-1-4	3-17
17. Tarpan Korchów	5	0	0-0-5	4-18
18. Orzeł Tereszpol	5	0	0-0-5	3-19

W rubrykach: miejsce, klub, mecze, punkty, zwycięstwa-remisy-porażki, bramki.

WYŚCIG PO KORONĘ

8 goli – Arkadiusz Kusiak (Tanew),
6 – Mateusz Decyk (Metalowiec), Damian Pilipczuk (Roztocze),
5 – Bartosz Nizioł (Omega), Mateusz Wróbel (Olimpia),
4 – Bartosz Jamroż (Korona), Dominik Karaszewski (Victoria), Adam Mazurek (Błękitni), Karol Misiarz (Roztocze), Mariusz Szarlip (Błękitni), Mateusz Wójcik (Roztocze).

MaSzt

POZOSTAŁE MECZE KOLEJKI

Granica Lubycza Królewska – Omega Stary Zamość 1:2 (0:1)
Gole: 0:1 B. Nizioł 7, 0:2 P. Tchórz 47, 1:2 Szuper 67.
Granica: Skiba (68 Hudaszek) – Haponiuk (52 Głębocki), B. Kulpa (44 Zając), Bojarczuk, Guz (62 Rzepecki) – Dziki (88 Baluszczak), Czapla, Zalewski (46 Jodłowski), P. Chojna, Szuper – J. Kulpa; trener Ulanowski.
Omega: Hadło – Jarosław Baran II, B. Mazur, Mikulski, Goździuk (62 Maziarczyk) – K. Bojar, Wajdyk, Bubeła – P. Tchórz (75 S. Goch), B. Nizioł, K. Olech (80 Sz. Dyrkacz); trener Lewandowski.
Żółte kartki: Czapla, Szuper, Bojarczuk (Granica). **Sędziował:** Kasztelan (Hrubieszów).

Pogoń 96 Łaszczówka – Orzeł Tereszpol 1:0 (0:0)
Gol: 1:0 Bartłomiej Zieliński 88.
Pogoń: Berbecki – Podborny (69 J. Jeruzal), Nagowski, Raczkiewicz, Jędrzejewski – D. Nowosad (46 Bartłomiej Zieliński), Lasota, Ozkavak (58 Pisarczyk) – P. Krawczyk (46 Szymański), Kuks (58 Brytan), Kłos (85 Z. Jeruzal); trener Jaremko.
Orzeł: Szeptuch – Stępień (81 Oszmaniec), A. Łukasik, Albingier, D. Małek (31 Zdunek) – J. Czok, Michał Róg, Wujec (87 Kapuśniak), Pawluk (64 Pardo) – J. Róg, Radosław Sarzyński; trener Lipiński.
Żółte kartki: Nagowski, Podborny (Pogoń), J. Czok, Pardo (Orzeł). **Sędziował:** Łukiewicz (Hrubieszów).

Tarpan Korchów – Victoria Łukowa 1:2 (0:0)
Gole: 1:0 Urbanik 51 (z karnego), 1:1 Chmura 77, 1:2 Karaszewski 90.
Tarpan: D. Szponar – Wójcik (58 A. Szkałuba), Grelak, Urbanik, Piątek – Patryk Mróz (83 J. Grasza), P. Blicharz, M. Ostasz (72 Kopiec), Larwa – Dołęcki (54 P. Grasza), Wojtowicz; trener Dołęcki.
Victoria: Monastyrski – Jarosław Baran, Wojtyna, P. Jonak, Radecki (73 Bondyra) – Świątek, Wilkos (15 Stelmach), Chmura (86 Marczak), Droździel (60 Kołodziej), D. Baran – Karaszewski; trener Marek Hyz.
Żółte kartki: Wojtowicz (Tarpan), Radecki, Świątek (Victoria). **Sędziował:** Wróbel (Zwierzyniec).

Tur Turobin – Błękitni Obsza 0:4 (0:3)
Gole: 0:1 Szukajło 30, 0:2 A. Mazurek 40, 0:3 Świstak 45 (z karnego), 0:4 Sz. Kiełbasa 48.
Tur: Skup – Dropek (69 K. Mróz), Antończak, D. Niemiec (56 Kalamon), Dziewa – Bogusiewicz (56 D. Brodaczewski), Garbacz, Piotr Kosidło (75 D. Gałka), Szafraniec (56 Biziorek) – Majkut, Paweł Kosidło; trener Wachowicz.
Błękitni: J. Hyz (75 Pawlik) – Kmieć, Sz. Kiełbasa, Tadra, Ł. Mazurek – Świstak, A. Mazurek, Szukajło, Roman (65 A. Zwolak), G. Jonak – Robak (75 Kukiełka); trener Paluch.
Żółte kartki: D. Niemiec, Szafraniec (Tur), Tadra (Błękitni). **Sędziował:** Kostrubiec (Zamość). **MaSzt**

TYPER KRONIKI TYGODNIA

Mateusz Łyko (Olimpia Miączyn)

Błękitni – Orion, sobota, godz. 11, typ 1
Błękitni będą górą, bo zagrają na własnym boisku i mają dobry skład.
Igros – Olimpia, sobota, godz. 11, typ 2
Wygramy, bo Igrosowi nie leży nasz zespół, a ponadto w spotkaniach z tą drużyną zawsze sprzyja nam szczęście. Prezentujemy się coraz lepiej, skuteczniej wdrażamy założenia taktyczne. Będzie to dla nas trudny mecz, ale mamy więcej atutów, zwłaszcza z przodu.
Victoria – Potok, sobota, godz. 13, typ 1
Duże boisko będzie atutem gospodarzy. Goście będą musieli dużo się nabiegać. My mieliśmy w Łukowej problem, bo nasze boisko jest podobne do tego w Sitnie.
Orzeł – Granica, sobota, godz. 16, typ 2
Typuję zwycięstwo Granicy, bo Orzeł ma chyba jakiś problem i nie w pełni wszedł do ligi. Najwyraźniej musi trochę dłużej pograć w „okręgówce", by nabrać doświadczenia.
Pogoń – Roztocze, sobota, godz. 17, typ 2
Roztocze to nieźle „poukładany" zespół, mający mnóstwo atutów, zwłaszcza w ofensywie. Poradzi sobie w Łaszczówce.
Korona – Sokół, niedziela, godz. 16, typ 1
Stawiam na Koronę, ale mam wątpliwości. Wygraliśmy co prawda z Sokołem w Pucharze Starosty, ale ten zespół ma spory potencjał, choć wyniki jeszcze tego nie potwierdzają. Wiem, że Sokół wróci na dobre tory.
Metalowiec – Olimpiakos, niedziela, godz. 16, typ 2
Olimpiakos bardzo dobrze wystartował. Ma skład na tyle solidny, nie tylko na papierze, by bez problemów wygrać na wyjeździe z Metalowcem.
Omega – Tur, niedziela, godz. 16, typ 1
Omega, Roztocze i Tanew to zdecydowani faworyci tych rozgrywek. Zespół ze Starego Zamościa jest solidny, ma w składzie wielu doświadczonych zawodników, na czele z napastnikiem Bartoszem Niziołem, który niemal w każdym meczu strzela co najmniej jednego gola.
Tanew – Tarpan, niedziela, godz. 17, typ 1
Tanew pewnie sięgnie po trzy punkty, to jeden z najlepszych w lidze zespołów. W meczu z nami, mimo porażki, zaprezentowała się z bardzo dobrej strony.

MaSzt

JEDENASTKA KOLEJKI

MARKOWE TEKSTY

Roztocze pozostało jedynym w „najciekawszej lidze świata" zespołem, który ma na swoim koncie komplet zwycięstw. Zespół prowadzony przez trenera Jacka Szczyrbę gra nieźle, choć – mimo pokaźnej liczby zdobytych bramek – dosyć nieskutecznie. Widać, jak wielką wartość wnoszą do „okręgówki" młodzi zawodnicy, systematycznie szkoleni już jako kilkuletnie dzieci w klubach, dla których wychowanie piłkarskiego narybku jest priorytetem w działalności. Zanim rozlegną się „ochy i achy" nad dotychczasowymi dokonaniami zespołu ze Szczebrzeszyna, warto zwrócić uwagę na to, że sprawdzian prawdziwej jego wartości dopiero przed nim. Tak naprawdę Roztocze nie miało do tej pory rywali z „najwyższej półki". Drużyny Sokoła i Tarpana dopiero co wygrzebały się z klasy A. Składy opierają na miejscowej młodzieży i wychowankach, nierzadko nie pierwszej młodości. Do ligowych potentatów z pewnością nie zaliczają się, podobnie jak Potok, któremu jednak ambicji i piłkarskiego charakteru odmówić nie można. Z kolei Olimpia to chyba najmłodsza ekipa w lidze. Co prawda Olimpiakos w czterech pierwszych kolejkach nie stracił ani jednego punktu, ale trzeba uwzględnić to, że sukcesy te osiągnął nie dzięki jakiejś przekonującej dominacji (poza spotkaniem z Tarpanem) i nieprzeciętnymi umiejętnościami, tylko dzięki żelaznej strategii, determinacji i konsekwentnemu wdrażaniu na boisku założeń taktycznych.

W najbliższej kolejce podopiecznych Szczyrby czeka potyczka z Pogonią w Łaszczówce. Będzie z pewnością o wiele trudniejsza, niż każda spośród tych pięciu dotychczasowych. Kolejne stopnie stromych schodów pojawią się dopiero pod koniec września i w październiku, gdy piłkarzom ze Szczebrzeszyna przyjdzie się zmierzyć z Tanwią, Igrosem, Koroną, Błękitnymi i Omegą. Te zespoły też mają w swoich szeregach zawodników szkolonych od dziecka w miejskich ośrodkach, czyli w Zamościu, Tomaszowie Lubelskim lub Biłgoraju. A to gwarantuje ich jakość.

MaSzt

Skomentuj:
www.kronikatygodnia.pl

eprasa.pl 04d24f7231

eprasa.pl 04d24f7231