ISSN 1895-2992

nowy tydzień
tygodnik lokalny

Nr 39 (927) 25 września - 1 października 2023 r. ISSN 1895-2992 Nr indeksu 00204684 Nakład 14999 egz. CENA: 4,80 zł w tym VAT 5%

Koci świat

Zwierzęta giną w męczarniach

Jakby Jezus!

70 procent głosów przeciw odłączeniu kawałka miasta

Ponad pół tysiąca chełmian wypowiedziało się w konsultacjach społecznych dotyczących odłączenia z terenu Chełma części Pokrówki i Depułtycz Królewskich i ponownego przyłączenia ich do gminy Chełm. Przeciwko takiej zmianie granic miasta było ponad 70 procent mieszkańców, biorących udział w konsultacjach.

Rozmowa z **Andrzejem Korkoszem**, kandydatem Nowej Lewicy na posła

Materiał sfinansował KW Nowa Lewica

Ze szpitala do sejmu

Chirurg Andrzej Korkosz kandyduje do sejmu w wyborach parlamentarnych zaplanowanych na 15 października. str. 11

Bestie podchodzą pod dom

Rzeź w Osowie

STACJA KONTROLI POJAZDÓW
Chełm, Aleja 3 Maja 18a
obok Kauflandu
tel. 887 888 884, 82 56 56 836

OKRĘGOWA STACJA KONTROLI POJAZDÓW „DAPEX"
DAPEX
- badania techniczne
- przeglądy rejestracyjne wszystkich rodzajów pojazdów
- serwis tachografów cyfrowych
Zapraszamy pn.-pt. 7-20, sob. 7-15
Chełm, ul. Rampa Brzeska 25
tel. 082 564 36 59 www.dapex.pl

SKŁAD OPAŁU
Chełm, ul. Piwna 1 (plac Browaru)
☎ 609 393 770
ORZECH POLSKI - 1820 ZŁ
EKOGROSZEK - 1750 ZŁ
PELLET OLCZYK - 1830 ZŁ
TRANSPORT - RATY - WORKOWANIE

MIELNICZENKO
TRANS-AGRO
SKŁAD OPAŁU
• ORZECH 1500 ZŁ
• KOSTKA 1800 ZŁ
• EKOGROSZEK 1800 ZŁ
• PELLET OLCZYK 1730 ZŁ
TRANSPORT GRATIS
Chełm, ul. Kolejowa 45A
tel. 502 268 706, 82 56 55 943

OKRĘGOWA STACJA KONTROLI POJAZDÓW
BLUE CAR
• badania techniczne
• przeglądy rejestracyjne wszystkich typów pojazdów
Chełm, ul. Podgórze 23
pn. - pt. 7⁰⁰ - 20⁰⁰, sob. 7⁰⁰-15⁰⁰
tel. 82 569 90 69

22-151 Janów, Mickiewicza 87
SKŁAD OPAŁU
PŁATNOŚĆ KARTĄ, RATY NA DOWÓD
WĘGIEL LUZEM I WORKOWANY, PRZESIANY I PRZESORTOWANY PRZED ZAŁADUNKIEM,
USŁUGA ROZŁADUNKU, TRANSPORT
PŁATNOŚĆ BLIK
skład opału janów www.wegielchelm.pl
691-88-82-88
ORZECH, GROSZEK, KOSTKA, EKOGROSZEK, PELLET, MIAŁ, BRYKIET TORFOWY
KUPUJ BEZ WYCHODZENIA Z DOMU

PRZYJAZNY
SKŁAD OPAŁU
Chełm, ul. Podgórze 36
tel. 887 50 51 50
WĘGIEL ODSIEWANY PRZED ZAŁADUNKIEM niskie ceny!
Nowość PELLET
MOŻLIWOŚĆ ZAPŁATY KARTĄ
TRANSPORT - RATY - WORKOWANIE

WĘGIEL LUZEM I WORKOWANY
ODSIEWANY PRZED ZAŁADUNKIEM
ORZECH - 1550 zł
KOSTKA II - 1860 zł
EKOGROSZEK LEW - 2100 zł
Bezpłatny dowóz powyżej 1 tony (do 20km)
SPRZEDAŻ RATALNA Santander CONSUMER BANK
skład opału BORYS
Chełm, ul. Kolejowa 45A
tel. 82/ 565 59 23, 500 089 196

Beta-Prim DOSTAWY GAZU
Zamów GAZ
82 565 42 43;
82 565 02 11
Uwaga!!!
Co 6 butla
50 % taniej
100 zł
* dostawa do domu GRATIS www.betaprim.pl CZYNNE CODZIENNIE

nowytydzien.pl

eprasa.pl 0501515f16

Potwór nie kobieta

Trzyletnia dziewczynka była maltretowana przez matkę. Agnieszka D. próbowała wmówić śledczym, że nadpobudliwa córka sama sobie robi krzywdę. Nie uwierzyli.

Już trzy lata temu sąsiedzi rodziny alarmowali policję, że w domu na os. Śródmieście nie dzieje się dobrze. Kiedy patrol przyjechał na miejsce, zastali kilkumiesięczne niemowlę pod opieką pijanej matki i jej konkubenta. Jego sąd skazał na karę ograniczenia wolności, ona dostała karę w zawieszeniu, bo w międzyczasie urodziła kolejne dziecko.

W 2022 r. policja znów zainteresowała się **Agnieszką D.** Na jaw wyszło, że matka piątki dzieci regularnie wyładowuje frustrację na 3-letniej córeczce. Pracownice przedszkola odkryły na ciele dziewczynki liczne obtarcia, siniaki i zadrapania (m.in. na rękach, głowie, klatce piersiowej). Jedne były świeże, inne już zagojone. W rozmowie z dorosłymi 3-latka przyznała, że mama ją bije.

Dziecko zostało przebadane, a następnie umieszczone w Domu Małych Dzieci w Chełmie. Policjanci zatrzymali jej matkę. Zarówno ona, jak i jej konkubent nie przyznali się do znęcania nad 3-latką. Twierdzili, że dziewczynka jest nadpobudliwa i sama sobie robi krzywdę. Śledczy nie uwierzyli i oskarżyli parę o znęcanie się nad najstarszą córką. Pozostała czwórka dzieci trafiła do ośrodka opiekuńczo-wychowawczego.

Wkrótce ruszy proces przeciwko Agnieszce D. Ma odpowiadać z wolnej stopy (niedawno opuściła areszt tymczasowy). Grozi jej do 8 lat więzienia, a jej konkubentowi - do 5 lat pozbawienia wolności. **(pc)**

Było groźnie...

Przejeżdżająca przez powiat chełmski ukraińska ciężarówka kompletnie nie nadawała się do jazdy. W każdej chwili na drodze mogło dojść do tragedii.

- Tarcze hamulcowe, na drugiej i trzeciej osi, były tak mocno zużyte i popękane, że w każdej chwili mogły się rozpaść i przykładowo zablokować koło, a przez to doprowadzić do zmiany kierunku jazdy, to stanowiłoby śmiertelne zagrożenie dla innych uczestników ruchu - mówią inspektorzy z Wojewódzkiego Inspektoratu Transportu Drogowego w Lublinie, którzy w środę (19 września) zatrzymali pojazd w Chojnie Nowym.

Kontrola zakończyła się mandatem dla kierowcy i zabraniem dowodu rejestracyjnego oraz wszczęciem postępowania wobec przewoźnika. **(pc)**

Groził eksplozją

Od ponad roku znęcał się nad ojcem. Bił go i groził, że wysadzi mieszkanie. Decyzją sądu 42-letni sprawca przemocy domowej trafił do aresztu.

Domowy bandyta, gdy był pijany, wielokrotnie groził własnemu ojcu. Wyzywał go, szarpał, popychał, bił. Niszczył przedmioty domowego użytku, groził, że odkręci gaz i wysadzi mieszkanie. Na szczęście nie zdążył tego zrobić, bo w porę został zatrzymany.

- Policjanci wdrożyli procedurę „Niebieskiej Karty", której celem jest przeciwdziałanie przemocy w rodzinie - mówi kom. **Ewa Czyż**, rzecznik prasowa chełmskiej komendy.

42-letni mieszkaniec powiatu w środę (20 września) został doprowadzony do prokuratury rejonowej, gdzie usłyszał zarzuty. - Zgromadzony materiał dowodowy pozwolił na zastosowanie wobec niego środka zapobiegawczego w postaci tymczasowego aresztowania na okres trzech miesięcy - dodaje komisarz Czyż.

Za znęcanie się nad ojcem podejrzanemu grozi do 5 lat pozbawienia wolności. **(pc)**

Obawa o niemowlę. Zabrali skokochron

Strach o kilkumiesięczne dziecko wywołał natychmiastową akcję policji i straży pożarnej. Kurator, która wezwała służby, bała się, że niezrównoważona matka wyrzuci dziecko przez okno.

Sytuacja miała miejsce w czwartek przed południem (21 września). Tego ranka rodzinę z ul. Kredowej miała odwiedzić sprawująca nad nią pieczę kurator sądowy. Drzwi nikt jednak nie otwierał. Moment niepewności szybko zamienił się w lęk, bo wcześniej matka groziła, że wyrzuci przez okno swoje kilkumiesięczne dziecko. Dlatego na miejsce wezwano pracowników MOPR, policję, pogotowie i straż pożarną ze skokochronem. Ostatecznie jednak nie rozłożyli go, bo decyzją policjantów, strażacy siłowo otworzyli drzwi mieszkania. W środku nikogo nie było. Jak jednak ustaliliśmy, później mundurowi namierzyli matkę z niemowlakiem. Dziecko zostało zabrane do placówki opiekuńczej, gdyż zachodziła obawa o jego zdrowie i życie. **(pc)**

Gdzie jest Mateusz?

Od czwartku (21 września) trwają poszukiwania 15-letniego Mateusza. Chłopak widziany był w Chełmie.

15-latek pochodzi stąd, ale od kilku lat mieszka w Lublinie. Natomiast kilka miesięcy temu trafił do młodzieżowego ośrodka terapii i readaptacji. W czwartek (21 września) zniknął z placówki i ślad po nim się urwał. Według relacji mieszkańców, chłopak miał być widziany w piątek (22 września) w okolicach sklepu „Żabka" przy ul. Przemysłowej w Chełmie.

Nastolatek ma 170 cm wzrostu, szczupłą budowę ciała, blond włosy oraz niebieskie oczy. W dniu zaginięcia miał na sobie czarną bluzę i krótkie, szare spodenki i czarny plecak. Osoby, które widziały 15-latka, lub też znają miejsce jego pobytu, proszone są o kontakt z policją pod nr tel. 47 812 32 90 lub alarmowym 112. **(opr. pc, zdj. nadesłane)**

Grał z prawem

20-latek z gminy Sawin otworzył w Chełmie biznes - kłopot w tym, że nielegalny, dlatego teraz będzie się tłumaczył ze swojego występku przed sądem.

- Zajmujący się na co dzień zwalczaniem przestępczości gospodarczej policjanci z chełmskiej komendy przypuszczali, że w budynku na jednym z osiedli w mieście mogą odbywać się nielegalne gry hazardowe - mówi kom. **Ewa Czyż**, rzecznik prasowa Komendy Miejskiej Policji w Chełmie.

W czwartek (21 września) mundurowi wtargnęli do wytypowanego obiektu. W środku ujawnili 4 działające automaty do gier. - Na miejscu zatrzymali przebywającego tam 20-latka z gminy Sawin, który prowadził ten nielegalny proceder. Mężczyzna jeszcze tego samego dnia usłyszał zarzuty w tej sprawie. Zgodnie z przepisami kodeksu karno-skarbowego urządzanie i prowadzenie nielegalnych gier hazardowych zagrożone jest karą do 3 lat pozbawienia wolności - dodaje komisarz Czyż. **(pc)**

Dziecko w potrzasku

Nietypowa akcja strażaków na osiedlu Słoneczne w Chełmie. O godzinie 8:13, w sobotę (23 września), na stanowisko kierowania wpłynęło zgłoszenie do bloku przy ul. Wirskiego. W mieszkaniu na czwartym piętrze zatrzasnęło się od środka 3-letnie dziecko. Malec był sam w domu i płakał. Na miejsce udał się jeden zastęp straży. Okazało się, że drzwi balkonowe we właściwym mieszkaniu były otwarte. Strażacy weszli do niego przez sąsiedni balkon, bo tak było najszybciej. Akcja trwała osiem minut. Dziecko zostało uratowane z opresji i po chwili znalazło się pod opieką dorosłych. **(pc)**

Wjechał w latarnię

(Chełm) Mając dwa promile, wsiadł za kółko. Podróż zakończył w Śródmieściu. Pijany uderzył w latarnię pod okiem policjanta.

Do zdarzenia doszło w niedzielę (17 września) przy ul. Narutowicza. Przejeżdżając przez osiedle Śródmieście, policjant z wydziału kryminalnego chełmskiej komendy mimowolnie stał się świadkiem kolizji z udziałem pijanego kierowcy. 53-latek wjechał seatem w latarnię, po czym próbował wycofać, ale dość nieudolnie. Wtedy policjant, mimo że był na wolnym, postanowił interweniować.

- Zaparkował swoje auto i udał się w tamtym kierunku. Chwila rozmowy z kierującym, od którego wyczuł alkohol, potwierdziła jego przypuszczenia. Wyjął kluczyki ze stacyjki, udaremniając mężczyźnie dalszą jazdę - mówi kom. **Ewa Czyż**, rzecznik prasowa Komendy Miejskiej Policji w Chełmie.

Wezwany na miejsce umundurowany patrol przebadał delikwenta. Okazało się, że 53-latek miał 2 promile alkoholu w organizmie. - Funkcjonariusze zatrzymali mężczyznę oraz jego uprawnienia do kierowania pojazdami. Po wytrzeźwieniu były z nim wykonywane dalsze czynności procesowe. Za jazdę w stanie nietrzeźwości będzie odpowiadał przed sądem. Zgodnie z przepisami kodeksu karnego grozi za to kara do 2 lat pozbawienia wolności, zakaz prowadzenia pojazdów na okres nie krótszy niż 3 lata oraz poważne konsekwencje finansowe - dodaje komisarz Czyż. **(pc)**

Chełmski Dom Pogrzebowy
Firma Łukowiec
USŁUGI CAŁODOBOWE - BEZGOTÓWKOWE
Wypłacamy Zasiłki Pogrzebowe ZUS i KRUS Przed Pogrzebem
Organizujemy pogrzeby na wszystkich cmentarzach i zajmujemy się transportem międzynarodowym zmarłych. Przeprowadzamy kremacje w ciągu kilku godzin. Posiadamy własną kaplicę i chłodnię.
Nasza firma jest Zarządcą Cmentarza Parafialnego w Chełmie przy ul. Lwowskiej. Wszystkie czynności związane z pogrzebem, ekshumacją, pracami kamieniarskimi i budowlanymi muszą zostać uzgodnione w naszym biurze:
Chełm ul. Szpitalna 49 tel. 82-564 36 07 kom. 602 469 287
www.lukowiec.pl

Dyżur całodobowy
502 791 454
82 566 40 53
KOMPLEKS Zakład Usług Pogrzebowych
KOMPLEKSOWE USŁUGI POGRZEBOWE
NA TERENIE POLSKI I ZA GRANICĄ
Chełm, ul. Rejowiecka 93
Rejowiec Fabr., ul. Dworcowa 4

Roman Łukasiewicz
ORSZAK
USŁUGI POGRZEBOWE
Wola Uhruska ul. Chełmska 18
tel. 697 718 454
724 718 454
CAŁODOBOWO
Chełm ul. Ceramiczna 6A
e-mail: romexluk@interia.pl

Odeszli

Krystyna Weremko, 68 lat
Andrzej Miścisz, 42 lata
Wiesława Pawłowska, 72 lata
Stanisław Pilarski, 60 lat
Maria Rudzińska, 87 lat
Krystyna Grzesiuk, 59 lat
Marek Kulbaka, 67 lat
Maria Chlebowicz, 89 lat
Sabina Traczuk, 98 lat
Aniela Woźniak, 91 lat
Damian Żołnacz, 31 lat
Celina Oszust, 91 lat
Stanisława Wdowiuk, 78 lat
Zbigniew Dyszewski, 87 lat
Bogumiła Mrozek, 91 lat
Krystyna Wołoszuk, 65 lat
Tadeusz Szulc, 90 lat
Władysław Marszaluk, 68 lat
Stanisław Jarczak, 66 lat
Agnieszka Kowalska, 50 lat
Adam Sadowski, 66 lat

nowy tydzień tygodnik lokalny
NOWY TYDZIEŃ. TYGODNIK LOKALNY Ukazuje się w poniedziałki na terenie powiatów: chełmskiego, krasnostawskiego i włodawskiego
WYDAWCA: Grupa Medialna ITM Sp. z o.o. ul. Bramowa 6, 20-111 Lublin, Prezes zarządu - Marcin Futyma
REDAGUJE ZESPÓŁ: redaktor naczelny - Marcin Futyma, zastępca redaktora naczelnego - Piotr Morlewski; dziennikarze - Paulina Ciesielska, Bogumił Fura, Magdalena Hawryluk, Karol Garbacz, Katarzyna Głaz, Bogumił Mikulski, Piotr Stępień. e-mail: redakcja@nowytydzien.pl
DZIAŁ REKLAM I OGŁOSZEŃ: Bożena Weremko - kierownik e-mail: reklama@nowytydzien.pl
DRUK: Agora S.A., ul. Daniszewska 27, 03-230 Warszawa
Redakcja / Biuro reklam i ogłoszeń: 22-100 Chełm, ul. Lwowska 14 (II p.) tel. 82 565 44 44
/redakcja nie ponosi odpowiedzialności za treść ogłoszeń i reklam/
PRENUMERATA realizowana przez RUCH S. A.:
Zamówienia na prenumeratę można składać na stronie www.prenumerata.ruch.com.pl
Ewentualne pytania prosimy kierować na adres e-mail: prenumerata@ruch.com.pl
lub kontaktując się z Centrum Obsługi Klienta „RUCH" pod numerami: 22 693 70 00 lub 801 800 803
- w dni robocze w godzinach 7⁰⁰ - 17⁰⁰. Koszt połączenia wg taryfy operatora.
PRENUMERATA realizowana przez POCZTĘ POLSKĄ S.A.:
Zamówienia prenumeraty „Nowego Tygodnia" można składać
- na stronie internetowej: prenumerata.poczta-polska.pl
- w każdym urzędzie pocztowym lub u listonosza.

Informacja dla Ogłoszeniodawców (osób fizycznych) i Uczestników konkursów
Administratorem Państwa danych osobowych jest Grupa Medialna ITM Sp. z.o.o. (adres: ul. Bramowa 6, 20-111 Lublin). Podanie danych osobowych jest dobrowolne. Celem przetwarzania danych osobowych jest realizacja świadczonych przez Administratora usług oraz cele marketingowe. Podstawą przetwarzania danych osobowych jest zgoda osoby, której dane dotyczą. Odbiorcami danych osobowych mogą być podmioty współpracujące z administratorem. Osoba, której dane osobowe dotyczą, ma prawo wycofania zgody w dowolnym momencie. Dane osobowe będą przetwarzane przez czas niezbędny do realizacji celu, w jakim są przetwarzane. Osoba, której dane osobowe dotyczą, ma prawo do żądania od Administratora dostępu do swoich danych osobowych, ich sprostowania, usunięcia lub ograniczenia przetwarzania, prawo przenoszenia danych osobowych oraz prawo wniesienia skargi do organu nadzorczego - Prezesa Urzędu Ochrony Danych Osobowych.
Szczegóły zamieszczone są w *Polityce prywatności* na stronie internetowej - www.nowytydzien.pl

eprasa.pl 0501515f16

CHEŁM. Radni osobiście sprawdzili oczyszczalnię

Smród wytropiony i poskromiony

Odbiór dwukrotnie większej ilości ścieków dowożonych beczkowozami do oczyszczalni, gnicie ścieków w kanalizacji i wysokie temperatury potęgujące szybkość pojawiania się odorów – to przyczyny fetoru, na który w ostatnich tygodniach skarżyli się mieszkańcy Chełma i okolic. By go poskromić, Miejskie Przedsiębiorstwo Gospodarki Komunalnej w Chełmie wdrożyło rozwiązania, które najwyraźniej przyniosły efekt, bo od ubiegłego tygodnia, jak oceniają mieszkańcy, przestało śmierdzieć.

Od dłuższego czasu mieszkańcy Chełma i sąsiadujących z nim miejscowości gminy Chełm skarżyli się na uciążliwy fetor. Jako „winowajcę" wskazywano przeważnie miejską oczyszczalnię ścieków. I rzeczywiście, kiedy w maju br. odbieraliśmy od mieszkańców pierwsze sygnały w tej sprawie, odór siarkowodoru było czuć głównie w jej okolicach. Niestety, w ostatnich tygodniach problem z uciążliwymi zapachami nasilił się. Na smród zaczęli narzekać także mieszkańcy innych części Chełma. W lipcu br. do chełmskiej delegatury Wojewódzkiej Inspekcji Ochrony Środowiska trafiła skarga mieszkańca Okszowa na uciążliwości zapachowe. Jej pokłosiem była kontrola oczyszczalni przez WIOŚ. Potwierdziła ona, że oczyszczalnia działa prawidłowo, ale okresowo pojawia się uwalnianie się substancji złowonnych. MPGK przyznawał, że emiterem przykrych zapachów może być oczyszczalnia, ale nie na taką skalę. Jednocześnie spółka zaczęła wdrażać rozwiązania, które miały zmniejszyć zapachowe uciążliwości.

W ubiegłym tygodniu oczyszczalnię ścieków na Bieławinie odwiedzili miejscy radni. Z inicjatywą takiego spotkania wyszedł **Jakub Oleszczuk**, prezes MPGK-u, który wspólnie z **Tomaszem Wójcikiem**, dyrektorem operacyjnym przedsiębiorstwa, opowiedzieli o tym, z czego wynikała uciążliwość zapachowa i jakie działania podjęto, by minimalizować problem. Z zaproszenia skorzystali radni: **Edyta Rożek**, **Dorota Rybaczuk**, **Marek Sikora**, **Dariusz Grabczuk**, **Piotr Krawczuk vel Walczuk** i przewodniczący rady **Longin Bożeński**, który od prawie 40 lat jest pracownikiem miejskiej spółki, oraz **Ziemowit Nowosad**, dyrektor Departamentu Komunalnego w Urzędzie Miasta Chełm. W wizji lokalnej wziął również przedstawiciel naszej redakcji.

Już na wstępie prezes Oleszczuk zapewnił, że oczyszczalnia działa prawidłowo. – Najlepszym dowodem na to jest wygląd oczyszczonych ścieków, które wizualnie niczym nie różnią się od wody płynącej z kranów – prezes prezentował menzurkę z próbką oczyszczonych ścieków. – Ich parametry są na bieżąco monitorowane i są zacznie niższe niż dopuszcza norma – zapewniał. Jego zdaniem, przyczyn smrodu doskwierającego ostatnio mieszkańcom było kilka. Pierwsza, i prawdopodobnie główna, to niemal dwukrotny wzrost ilości nieczystości dowożonych do oczyszczalni taborem asenizacyjnym. Wzrost ten wynika z niedawnej zmiany przepisów prawa, które zwiększyły obowiązki wynikające z *Ustawy o utrzymaniu czystości i porządku w gminach*, w tym ewidencję zbiorników bezodpływowych i przydomowych oczyszczalni ścieków.

- Widzimy mniej więcej dwukrotny wzrost. W ubiegłym roku w skali miesiąca do naszej oczyszczalni dojeżdżało średnio 800 beczek. Teraz jest to 1 650 dostaw co miesiąc. Do tego mieliśmy w ostatnim czasie dość wysokie temperatury, a bakterie opowiadające za biologiczne oczyszczanie nie były w stanie w tak krótkim czasie dostosować się do tych warunków - wyjaśniał prezes.

Ostatnio pojawiły się sygnały sugerujące, że za fetor miałby odpowiadać zwiększona ilość dostarczanych do oczyszczalni ścieków przemysłowych spoza Chełma i okolic. Jak przekazywał nam jeden z naszych informatorów, kiedy te nieczystości są przyjmowane, „smród jest nie do wytrzymania".

Oczyszczalnia rzeczywiście obsługuje zakłady produkcyjne, ale jak zapewnił nas prezes Oleszczuk, są to firmy z regionu, przeważnie z branży mleczarskiej i piwowarskiej. Wyjątkiem jest spółka wod-kan z woj. mazowieckiego, która do Chełma przywozi osad, bo u siebie nie ma reaktorów.

– Oczyszczalnia prowadzi taką działalność od 1996 r. W 2015 r. przybyło kilku nowych kontrahentów, ale od tamtej pory ich liczba i ilość odbieranych odpadów jest na tym samym poziomie – wyjaśnił prezes.

Władze spółki podkreślały także, że oczyszczalnia ścieków nie odpowiada za wszystkie brzydkie zapachy, które w ostatnim czasie były zgłaszane z różnych rejonów miasta, a zwłaszcza te, które było czuć po jego południowej stronie. Jak wskazano, być może smród potęgował się przez działalność któregoś z zakładów produkcyjnych zlokalizowanych na terenie Chełma. Wskazywano także, że problem po części leżał w sieci kanalizacji sanitarnej. Wysokie temperatury, jak podkreślały władze spółki, wpływają negatywnie nie tylko na procesy oczyszczania, ale także sieć kanalizacyjną, w której dochodzi do rozkładu nieczystości. – Spółka systematycznie prowadzi prace polegające na czyszczeniu sieci. Po każdym takim „zabiegu" rury są dodatkowo sprawdzane pod kątem szczelności i w razie potrzeby modernizowane – informował Jakub Oleszczuk.

Podczas spotkania z radnymi prezes mówił także o działaniach, jakie ostatnio podjęła spółka, by zminimalizować intensywność zapachów z oczyszczalni.

Doszczelniona została komora rozprężna przyjęcia ścieków, wymieniono

wypełnienie złoża bioflitra, który oczyszcza powietrze z części mechanicznej i osadowej oczyszczalni (koszt tego niewielkiego elementu to ok. 50 tys. zł), rozbudowano system zamgławiaczy oraz kurtyn wodnych do wytwarzania barier antyodorowych, ograniczając rozprzestrzenianie się zapachów na części biologicznej. Ponadto mniej więcej 2,5 tygodnia temu zaszczepiony został nowy szczep bakterii (z rodzaju *Bacillus*), który miał za zadanie zintensyfikować proces oczyszczania ładunków zanieczyszczeń rozpuszczonych (w tym złowonnego siarkowodoru). Wprowadzono też zmiany w technologii pracy słonecznych suszarni osadów (które po wysuszeniu są nawozem rolniczym, bogatym w azot i fosfor; stosowanym głównie na terenach gminy Chełm; on również charakteryzuje się odorowatością, a w sierpniu ruszyła kampania jego wywozu, co mogło przyczynić się do tego, że zapach z oczyszczalni był bardziej dokuczliwy).

Najwyraźniej podjęte przez spółkę działania przyniosły zamierzony efekt. Jak mówią mieszkańcy, poprawa jest znaczna.

MPGK ma w planach kolejną inwestycję, która ma jeszcze bardziej ograniczyć przykre zapachy z oczyszczalni. Chodzi o przykrycie części biologicznej oczyszczalni. Ogłoszony już został przetarg na wykonanie prac projektowych, a także podjęto rozmowy z Wojewódzkim Funduszem Ochrony Środowiska i Gospodarki Wodnej o finansowaniu inwestycji.

– Po zakończeniu prac nad hermetyzacją części biologicznej, problem odorowości zostanie w pełni rozwiązany i będziemy jedną z niewielu w pełni zamkniętych oczyszczalni tej wielkości w kraju – mówią władze spółki.

Inwestycja kosztować ma kilka milionów złotych. Spółka bierze pod uwagę możliwość jej etapowania.

Radni biorący udział w spotkaniu ocenili, że wizyta w oczyszczalni była cenną lekcją. Przy okazji dowiedzieli się m.in. że zakład samodzielnie wytwarza biogaz i energię elektryczną.

- Mamy własną energię na poziomie 90 proc. Energii cieplnej nie pobieramy z sieci wcale. Wytwarzamy ją sami. W tym roku uruchomiliśmy też węzeł ciepłej wody użytkowej. Staramy się obniżać swoje rachunki, aby chronić mieszkańców przed podwyżkami - zaznacza prezes MPGK. **(w)**

Work Centre BIUROPRACY
PRACA W HOLANDII
PRODUKCJA LOGISTYKA
OGRODNICTWO ROLNICTWO
☎ 533 966 678 ☎ 533 111 037
WORK CENTRE SP. Z O.O., UL. KOŚCIUSZKI 24/4, 22-600 TOMASZÓW LUBELSKI
www.workcentre.com.pl

Krystyna BIURO USŁUG TURYSTYCZNYCH
• Wczasy i wycieczki zagraniczne, duży wybór w ciągłej sprzedaży
• Promocje zima/lato 2023
• Wczasy krajowe
• Kolonie i obozy dla dzieci i młodzieży
• Bilety autokarowe, samolotowe i promowe komunikacji międzynarodowej
Oferty na najnowszej stronie www.krystyna.info
Szczegóły w Biurze KRYSTYNA - Chełm, ul. Lwowska 13A (naprzeciwko pawilonu Chrobry) od poniedziałku do piątku od godz. 9:00 do 17:00 w soboty od godz. 10:00 do 14:00 lub pod nr telefonu 82 565 46 37.
e-mail biuro@krystyna.info tel. 82 565 46 37

VANDORUM
Zamieszkaj u siebie w centrum miasta

Biuro Sprzedaży - Lwowska 24, 22-100 Chełm, tel. 518 910 277
slonecznyzakatek.pl

RADIO TAXI FINO 196-22
605 102 222
TAXI POLSKA 19 100 OGÓLNOPOLSKA SIEĆ TAXI
U NAS ZAPŁACISZ KARTĄ
ZAMÓW TAXI
Zamawiasz bezpłatnie: 800 202 802
JEDEN NUMER CAŁA POLSKA 19 100

KASY I DRUKARKI FISKALNE
• Tanie • Proste • Małe • Niezawodne • Gwarancja
OD RĘKI: ELZAB 1969 POSNET • NOVITUS • INNOVA
TYLKO U NAS! SERWIS FABRYCZNY ELZAB
certyfikat podpisu elektronicznego
BOX PLAN Chełm, ul. ORLICZ-DRESZERA 5 ☎ 82 565 31 91 www.boxplan.pl

eprasa.pl 0501515f16

Poseł Koalicji Obywatelskiej Krzysztof Grabczuk:

PiS prowadzi kłamliwą kampanię

– Kampania wyborcza wchodzi w decydującą fazę. Jak pan ocenia jej dotychczasowy przebieg? – pytamy posła Koalicji Obywatelskiej **Krzysztofa Grabczuka**.

– Według mnie jest to najbardziej kłamliwa kampania, w której uczestniczyłem. Najgorsze w tym wszystkim jest to, że rząd w sposób wręcz nielegalny wykorzystuje w niej instytucje państwowe, żeby osiągnąć cel i nic sobie z tego nie robi.

– Co konkretnie pan ma na myśli?

– Na przykład to, że minister obrony narodowej Mariusz Błaszczak ujawnia tajemnice państwowe, odkrywając wygodne dla PiS fragmenty obrony kraju, które nie mają nic wspólnego z prawdą. Wykorzystuje też polską armię do szerzenia propagandy, czy też tzw. telewizję publiczną, która stała się agencją marketingową dla partii rządzącej.

– Ale przecież są dostępne programy informacyjne, nadawane przez inne stacje telewizyjne…

– Co z tego, skoro 37 procent gospodarstw domowych w Polsce ma dostęp wyłącznie do TVP, czyli telewizji rządowej? PiS o tym doskonale wie i tę sytuację wykorzystuje z premedytacją, przekazując każdego dnia nieprawdziwe treści. A kłamstwo powtórzone tysiąc razy staje się prawdą.

– Kilkanaście dni temu wybuchła afera wizowa. Pana zdaniem może ona mieć wpływ na końcowy wynik wyborczy?

– Uważam, że powinna mieć. Afera wizowa pokazuje hipokryzję partii rządzącej, która cały czas zapewniała, że migranci nie zostaną wpuszczeni do Polski. Tymczasem PiS do naszego kraju sprowadziło aż o 15 razy więcej migrantów z Afryki i Azji, aniżeli miało to miejsce za czasów rządów Platformy Obywatelskiej oraz PSL i przy tym ma jeszcze czelność zadawać Polakom referendalne pytanie, czy nasz kraj powinien zgodzić się na przyjęcie migrantów! Tak właśnie działa rząd PiS. Może nie wszyscy wiedzą, ale w ciągu ostatnich 30 miesięcy do Polski wpuszczono ponad ćwierć miliona migrantów! Ale najbardziej bulwersujący jest fakt, że – jak podają media – polskie wizy można było kupić na straganach. Oczywiście za duże pieniądze. O tym w publicznej telewizji na pewno nie usłyszymy.

– O czym zdecydują najbliższe wybory parlamentarne, pana zdaniem?

– W sensie politycznym: czy Polska będzie w Europie Zachodniej, czy też będą obowiązywały standardy z Białorusi i Rosji. W sensie ekonomicznym: czy w Polsce będzie wciąż drożyzna i inflacja oraz wysokie raty kredytu, czy też wrócimy na ścieżkę silnego rozwoju gospodarczego, ale też czy otrzymamy miliardy z Unii Europejskiej, czy się z nimi pożegnamy. Przypomnę, że niemal wszystkie kraje, oprócz Polski, skorzystały z funduszy europejskich. To są ogromne środki. Gdybyśmy te pieniądze podzielili na wszystkie powiaty, każdy z nich miałby do swojej dyspozycji około 500 mln zł! Proszę wyobrazić sobie, jak wiele inwestycji można zrealizować, mając w budżecie takie fundusze.

– Koalicja Obywatelska w ostatnim czasie przedstawiła 100 konkretów na pierwsze 100 dni rządzenia. Czy uważa pan, że są one możliwe do zrealizowania?

– Absolutnie tak. Wszystkie są realne do wykonania i zapewniam, że z każdego konkretu rozliczymy się ze społeczeństwem. **(g)**

Materiał promocyjny

Chełmskie Centrum Tańca
Rytm
• taniec towarzyski: dzieci, młodzież, dorośli
• kursy tańca
• zajęcia dla 5-latków
• hip-hop • Tai-Chi
• latino-aerobik
• lekcje indywidualne
www.taniecchelm.pl
Chełm, al. Żołnierzy I AWP 41a (nad pocztą główną)
✆ 82 563 08 52, 512 553 359

CHEŁM. Konsultacje zakończone, temat wciąż otwarty

70 procent głosów przeciw odłączeniu kawałka miasta

Ponad pół tysiąca chełmian wypowiedziało się w konsultacjach społecznych dotyczących odłączenia z terenu Chełma części Pokrówki i Depułtycz Królewskich i ponownego przyłączenia ich do gminy Chełm. Przeciwko takiej zmianie granic miasta było ponad 70 procent mieszkańców, biorących udział w konsultacjach.

Latem Rada Gminy Chełm w drodze uchwały wyraziła wolę przystąpienia do ponownej procedury zmiany granic administracyjnych gminy i przeprowadzenia konsultacji ze swoimi mieszkańcami. Zmiana ta polegałaby na odłączeniu z terenu Chełma obrębu ewidencyjnego numer 31 i przyłączenia go do gminy Chełm. Chodzi o tzw. enklawę południową, tj. część Pokrówki i Depułtycz Królewskich. Z wnioskiem w tej sprawie gmina Chełm zwróciła się też do chełmskiego ratusza. Przepisy zobowiązują Radę Miasta Chełm do wydania stosownej opinii w tej kwestii w ciągu trzech miesięcy, poprzedzonej konsultacjami społecznymi. Konsultacje te trwały od 14 do 21 września za pośrednictwem platformy na stronie internetowej www.chelm.pl w zakładce konsultacje, a 22 września ratusz wydał komunikat o wynikach konsultacji społecznych. Pytanie do chełmian brzmiało: „Czy jest Pan/Pani za zmianą granic pomiędzy miastem Chełm i gminą Chełm, polegającą na wyłączeniu z Miasta Chełm obszaru obrębu ewidencyjnego nr 31 i włączeniu go do gminy Chełm?”. Odpowiedzi „tak” udzieliło 161 chełmian (27,81 proc.), odpowiedzi „nie” - 413 (71,33 proc.), odsetek głosów wstrzymujących wyniósł 0,86 proc. (5 osób).

Na najbliższej Radzie Miasta Chełm (28 września) przewidziano debatę w sprawie realizacji porozumienia zawartego pomiędzy miastem Chełm a gminą Chełm dotyczącego wzajemnych rozliczeń związanych ze zmianą granic administracyjnych. Przypomnijmy, że na początku tego roku miasto Chełm powiększyło swój obszar o ponad 400 hektarów znajdujących się wcześniej w granicach administracyjnych sąsiedniej gminy Chełm. Samorządowcy z gminy są zdania, że prezydent Chełma nie wywiązuje się z zapisów zawartego porozumienia. **(mo)**

Kto dostał pieniądze, a kto po nosie?

Pegeeru nie było, ale jest dotacja

Rząd podzielił pieniądze między samorządy, na terenie których działały Państwowe Gospodarstwa Rolne. Wnioski złożyły wszystkie gminy z powiatu chełmskiego, ale dotację dostały tylko Żmudź, powiat chełmski i - co zaskoczyło wszystkich - miasto Chełm. Na terenie miasta przecież pegeeru nie było.

Przed tygodniem ogłoszono wyniki VI edycji Rządowego Programu Inwestycji Strategicznych. O pieniądze z tego programu mogły się starać gminy, na terenie których funkcjonowały Państwowe Gospodarstwa Rolne. W powiecie chełmskim w większości gmin działały PGR-y i wszystkie samorządy, które mogły, wystąpiły o pieniądze. Składały nawet po trzy wnioski.

- To jeden z najlepszych programów, bo finansujący 98 proc. wartości potencjalnych inwestycji. Każdy samorząd mógł złożyć maksymalnie trzy wnioski - mówili wójtowie.

Wszyscy liczyli na to, że rząd przed wyborami zechce zadowolić jak najwięcej gmin. Ale po ogłoszeniu wyników miny im trochę zrzedły. W powiecie chełmskim dotację dostanie tylko gmina Żmudź (ok. 2 mln zł), powiat chełmski na remont drogi w Rogatce w gminie Dubienka (niecałe 2 mln zł) a także - co było zaskoczeniem dla wójtów - miasto Chełm.

- Jakim kluczem kierowali się decydenci? Przyznali pieniądze miastu, na terenie którego nigdy nie było PGR-u, a pominęli gminy, w których do dzisiaj są osiedla popegeerowskie, których mieszkańcy po likwidacji gospodarstw borykali się z bezrobociem - zastanawiają się wójtowie.

Chełm otrzyma prawie 7 mln zł. Pieniądze zostaną przeznaczone na poprawę infrastruktury drogowej. Jak miastu udało się je zdobyć?

- Tereny, które przejęliśmy od gminy Chełm, wchodziły kiedyś w skład PGR-ów, dlatego mogliśmy się starać o pieniądze - mówi **Wojciech Wójcik**, dyrektor Gabinetu Prezydenta Miasta Chełm.

Mówi się, że pieniądze trzeba było „wychodzić”, w czym prezydentowi pomogła jego matka - poseł **Anna Dąbrowska-Banaszek** a także **Ryszard Madziar**, do którego Banaszkowi teraz bliżej niż do lokalnych działaczy PiS.

- Pamiętam niedawną narrację rządu, że będzie przekazywał pieniądze małym samorządom, bo duże sobie poradzą - mówi **Hieronim Zonik**, burmistrz Siedliszcza, które złożyło trzy wnioski do programu. - Ale takie decyzje to jawne szyderstwo z ludzi, którzy mieszkają na wsiach. Pieniędzmi, które dostało miasto Chełm, można było obdzielić kilka gmin, na terenie których naprawdę funkcjonowały PGR-y.

Zawodu z braku dotacji dla wszystkich wniosków powiatu chełmskiego nie kryją samorządowcy z miasta Rejowiec Fabryczny. Liczyli na to, że dzięki „popegeerowskiej dotacji” uda się w końcu wyremontować 2,5-kilometrowy fragment powiatowej ulicy Chełmskiej.

- Dokumentacja techniczna na tę drogę, sfinansowana w całości ze środków budżetu naszego miasta, traci swoją ważność z końcem bieżącego roku. Ta inwestycja była wcześniej uwzględniona w ramach środków pozyskanych przez Powiat Chełmski z Rządowego Funduszu Rozwoju Dróg. Ale w grudniu ubiegłego roku zarząd powiatu podjął decyzję o ograniczeniu remontu do fragmentu położonego w Gminie Rejowiec Fabryczny - mówi **Robert Szwed**, przewodniczący Rady Miasta Rejowiec Fabryczny.

Pod ograniczeniem podpisali się wszyscy członkowie zarządu, także ci którzy startowali z okręgu obejmującego Rejowiec Fabryczny.

W powiecie włodawskim cztery samorządy dostaną pieniądze w ramach popegeerowskiego funduszu. Hanna otrzyma prawie 5 mln zł, Wyryki i miasto Włodawa po niemal 2 mln zł a powiat włodawski 4,4 mln zł. Na pieniądze nie może liczyć żaden z samorządów z powiatu krasnostawskiego. **(bf)**

Podwójna tragedia

W ciągu dwóch dni znaleziono ciała dwóch mieszkańców gminy Wierzbica. Mężczyźni targnęli się na własne życie, sięgając po sznur.

Makabryczny początek tygodnia w gminie Wierzbica. Najpierw, w poniedziałek rano (18 września), jedna z mieszkanek ujawniła zwłoki swojego brata. 59-letni mężczyzna powiesił się we własnym garażu, na sznurze przywiązanym do belki stropu.

Kolejnego ranka inny mieszkaniec gminy wszedł na posesję swojego brata i znalazł jego ciało. Jak się okazało, 67-latek również sięgnął po sznur i targnął się na własne życie w budynku gospodarczym obok domu.

W obu przypadkach prokurator wykluczył udział osób trzecich. Nie wiadomo, dlaczego dwaj mieszkańcy gminy Wierzbica nie chcieli już dłużej żyć. Ciała zabezpieczone zostały do oględzin. **(pc)**

Zaufanie i bezpieczeństwo
Tworzymy kompleksowe systemy ochrony dla domów i firm każdej wielkości.
Chełm, ul. Nadrzeczna 5
tel. 662 165 541
konsalnet
www.konsalnet.pl

eprasa.pl 0501515f16

GMINA CHEŁM

Wójt przekonuje nauczycieli

Konsultacje z nadzieją na rewindykację

Wiesław Kociuba, wójt gmin Chełm, przekonuje mieszkańców do pomocy w odzyskaniu zabranych przez miasto terenów. Gmina organizuje spotkania z nauczycielami, którym wójt tłumaczy, w jaki sposób opinia społeczna została oszukana przez prezydenta Jakuba Banaszka. - Chcę, żeby ludzie mieli jasność, o co chodzi, a wiem, że nie wszyscy znają szczegóły - mówi W. Kociuba.

Gmina Chełm, mieszkańcy, wójt i radni nie pogodzili się z zajęciem południowej części terytorium przez miasto. Trwają konsultacje społeczne, którymi włodarze gminy chcieliby powrócić do dawnego stanu rzeczy. Urzędnicy organizują spotkania i tłumaczą mieszkańcom, jak - ich zdaniem - prezydent Chełma **Jakub Banaszek** wprowadził wszystkich w błąd. Niedawno wójt gminy Chełm **Wiesław Kociuba** mówił o tym w gminnych szkołach.

- Mieliśmy spotkania w szkołach z nauczycielami, a chcemy jeszcze spotkać się z sołtysami, stowarzyszeniami, zorganizowanymi grupami działającymi na terenie gminy, żeby przedstawiać argumenty za przywróceniem dawnych granic gminy - mówi wójt Kociuba. Wyjaśnia, że teren gminy zajęty przez miasto wcale nie nadaje się pod inwestycje. A plany prezydenta Banaszka to mydlenie oczu.

- Ten obszar jest nieskomunikowany, pozbawiony uzbrojenia, za to z ziemią wysokiej klasy bonitacyjnej, na której od lat dobrze prosperują gospodarstwa rolne. Położony jest na jednym z pagórów chełmskich - mówi wójt. - Jest szereg przeszkód, m.in. hydrologicznych, które uniemożliwią jakąkolwiek ingerencję w tę ziemię. Zostało to potwierdzone na etapie planistyki przez marszałka i wojewodę lubelskiego, komisję architektoniczną i urbanistyczną. Pomysł prezydenta, że może coś tam powstać, to jedna wielka pomyłka

Gmina musi przeprowadzić konsultacje społeczne, które poprzedzają dalsze kroki formalne, zmierzające do odzyskania terenów. Podobne odbyły się już w mieście (piszemy o tym na str. 4). Niezależnie od ich wyniku Rada Gminy wystąpi z uchwałą o zamiarze przyłączenia spornego obszaru i przekaże całą dokumentację dotyczącą tego procesu wojewodzie lubelskiemu, który będzie opiniował wniosek samorządu. Jeżeli zaopiniuje go pozytywnie, dokumenty trafią do premiera i ministra spraw wewnętrznych i administracji. **(bf)**

Karambol na peryferiach

(19 września) Karambol na krajowej „dwunastce". Kierowca osobówki stracił panowanie nad pojazdem i zderzył się z tirem jadącym z naprzeciwka, po czym auto odbiło się i uderzyło w kolejne.

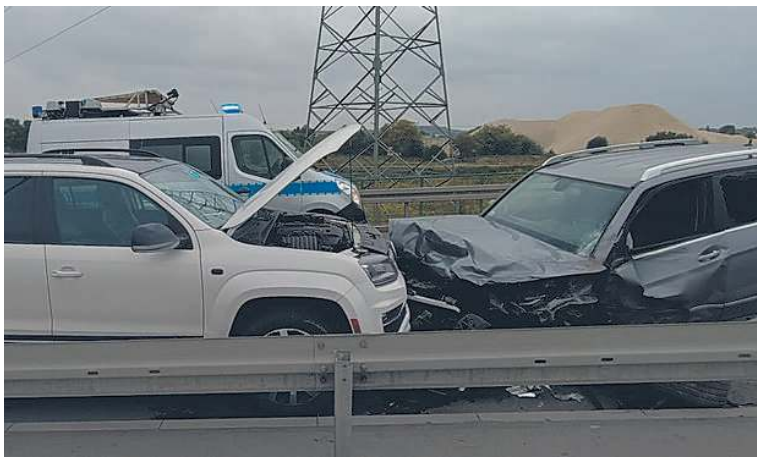

Trzy samochody zderzyły się we wtorkowe południe (19 września), przy ulicy Wschodniej w Chełmie.

- Z naszych wstępnych ustaleń wynika, że kierujący mercedesem 66-latek z Chełma stracił panowanie nad autem, zjechał na przeciwległy pas ruchu i zderzył się z jadącym z naprzeciwka samochodem ciężarowym marki Renault, którym kierował 53-letni obywatel Ukrainy. Następnie mercedes uderzył jeszcze w jadącego volkswagena, którym kierował 54-latek z gminy Chełm - informuje komisarz **Ewa Czyż**, rzecznik prasowa Komendy Miejskiej Policji w Chełmie.

W wyniku wypadku ucierpiał kierowca mercedesa. 66-latek został zabrany do szpitala. - Zabezpieczyliśmy od niego krew do badań na zawartość alkoholu w organizmie. Inne osoby nie odniosły obrażeń w tym zdarzeniu. Pozostali dwaj kierujący byli trzeźwi - dodaje komisarz Czyż.

Odcinek DK12 był przez dłuższy czas zablokowany, a policjanci kierowali na objazdy. **(pc)**

eprasa.pl 0501515f16

Rośnie korpus podoficerski 19.NBOT

SONDA ukończona, zostaną kapralami

Wraz z ciągłym rozwojem 19. Nadbużańskiej Brygady Obrony Terytorialnej w Chełmie rośnie korpus jej podoficerów. Jedenastu naszych terytorialsów zakończyło właśnie kurs SONDA i pozytywnie zdało egzamin, po którym dostaną awanse na stopnie kaprala.

SONDA to kurs podoficerski, który skierowany jest do szeregowych żołnierzy Obrony Terytorialnej. Ma na celu przygotowanie przyszłych kaprali do podejmowania decyzji w trudnych warunkach, precyzyjnego stawiania zadań i motywowania żołnierzy. W ostatniej edycji kursu brali udział również żołnierze OT z Nadbużańskiej Brygady.

- Do egzaminu końcowego przystąpiło jedenastu naszych terytorialsów. Aby zdobyć upragniony stopień wojskowy musieli zdać test wiedzy teoretycznej i praktycznego prowadzenia zagadnienia na tzw. punkcie nauczania. Oceniano zdolności przywódcze i umiejętności pracy w grupie, udzielania pomocy poszkodowanemu, taktyki, regulaminów, stawiania i rozliczania zadań, reagowania na źle wykonywane komendy przez podwładnych, kontroli emocji - mówi por. **Marcin Zelent**, oficer prasowy 19.NBOT.

Egzamin odbył się w minionym tygodniu na terenie 18. Pułku Saperów w Nisku. A przeprowadziła go komisja złożona z przedstawicieli Szkoły Podoficerskiej SONDA w Zegrzu oraz instruktorzy z 3.PBOT i 19.NBO. **(bf)**

Nowi kaprale 19. NBOT wraz ze starszym podoficerem dowództwa st. chor. szt. ***Mariuszem Kryszczukiem*** *(pierwszy z lewej) oraz dowódcą Brygady, płk.* ***Robertem Kasperczukiem*** *(pierwszy z prawej)*

CHEŁM. Rewitalizacja uczyni plac Łuczkowskiego miejscem nieprzyjaznym dla mieszkańców?

Otwierają, ale tylko dla pieszych

Lada dzień zakończy się rewitalizacja placu Łuczkowskiego. Odbiory prac zaplanowano na 29 września. Z kolei 27 września w ratuszu odbędzie się spotkanie z chełmianami w sprawie zmiany organizacji ruchu na placu.

Ratusz informuje, że to już ostatnie dni robót na placu Łuczkowskiego, a odbiory zaplanowano na 29 września. Jeśli wszystko pójdzie zgodnie z planem, od tego dnia będzie można już bez przeszkód spacerować po zrewitalizowanym placu. Zupełnie inaczej jest z jazdą w tym miejscu. Organizacja ruchu na placu ulegnie całkowitej zmianie. Elektrycznie wysuwane zapory powstaną z dwóch stron placu: od strony kościoła Rozesłania św. Apostołów oraz dawnej „Oazy". Mają ograniczyć do minimum ruch samochodów ze względu na podziemia kredowe. Wjechać na teren placu będą mogły służby, tj. policja, straż pożarna, pogotowie itd. – na dźwięk sygnałów wydawanych przez te uprzywilejowane pojazdy zapory będą się chować automatycznie. Na plac wjadą też służby miejskie wyposażone w piloty do podnoszenia zapór. Ale okolicznych mieszkańców najbardziej interesuje to, na jakich zasadach to oni będą mogli dojechać do domów. Miasto informowało niedawno, że uprawnieni do wjazdu na teren placu będą mieszkańcy, którzy parkują swoje pojazdy w bramach. W ostatnich tygodniach trwały rozmowy ze Strażą Miejską w sprawie opracowania nowej organizacji ruchu w strefie staromiejskiej. Analizy te zakończono, a 27 września w ratuszu zaplanowano spotkanie z mieszkańcami i pozostałymi użytkownikami placu.

- Początek o godzinie 15.00 w sali konferencyjnej (nr 1) Urzędu Miasta Chełm przy ul. Lubelskiej 65 - informuje ratusz. **(mo)**

CHEŁM. Potrzeba nisz

Pożyczą na kolumbarium

Na Cmentarzu Komunalnym przy ul. Mościckiego w Chełmie zaplanowano kolejne kolumbarium, bo w dotychczasowym nie ma już nisz na sprzedaż, a chełmianie wciąż o to dopytują. Projektowanie nowego kolumbarium zmierza ku końcowi, a sama budowa ma być finansowana z pożyczki od Agencji Rozwoju Przemysłu.

Wszystkie 740 nisze z blisko 3 tysiącami miejsc pochówku (jedna nisza pozwala na umieszczenie 4 urn) w obecnym kolumbarium od dawna są już zajęte lub zarezerwowane. **Jakub Oleszczuk**, prezes Miejskiego Przedsiębiorstwa Gospodarki Komunalnej w Chełmie, które zarządza nekropolią, mówi, że wielu chełmian dopytuje o zakup nisz, ale takiej możliwości już nie ma. Zainteresowanie pochówkami w urnach jest coraz większe, a powierzchni pod groby ziemne przy Mościckiego coraz mniej, więc władze miasta i MPGK postanowiły o budowie kolejnego kolumbarium. Wiosną br. spółka ogłosiła przetarg na opracowanie jego dokumentacji projektowo-kosztorysowej wraz z uzyskaniem pozwolenia na budowę. Obszar przeznaczony na ten cel zajmować ma około 612 mkw. Planowane kolumbarium ma nawiązywać estetyką do obecnego zespołu kolumbariów. Miejsce spoczynku zapewnione ma być dla około 2 000 zmarłych. W kolumbarium przewiduje się nowe oświetlenie. Obiekt ma być dostosowany do poruszania się przez osoby niepełnosprawne.

- Projektowanie nowego kolumbarium zmierza ku końcowi - informuje prezes Oleszczuk. - Obecnie zostały przesłane uwagi do wykonawcy oraz analizowana jest przestawiona dokumentacja projektowo-koncepcyjna. W najbliższym czasie zostanie zaprezentowana końcowa Wizualizacja oraz kosztorys wykonawczy. Ze strony mieszkańców spółka otrzymuje dużo zapytań odnośnie możliwości zakupu nisz, przy czym jak już wcześniej informowałem ten etap został już zakończony i Spółka nie posiada już nisz w sprzedaży. Planowane finansowanie inwestycji to preferencyjna pożyczka z Agencji Rozwoju Przemysłu. **(mo)**

CHEŁM. Chełmianie zdecydowali

Obywatelskie pomysły wybrane

Znamy już wyniki głosowania nad projektami zgłoszonymi do Budżetu Obywatelskiego Miasta Chełm na 2024 rok. Do realizacji trafi 23 z 41 poddanych ocenie pomysłów. Na ich realizację miasto przeznaczy 2,5 mln zł.

W tegorocznym głosowaniu nad BO wzięło udział 2 425 mieszkańców Chełma, którzy oddali w sumie 8 809 głosów. Wśród głosujących zdecydowaną większość stanowiły panie - 65 proc. Głosowano przeważnie za pomocą urządzeń mobilnych - 52 proc.

Oto lista zwycięskich projektów.

Projekty ogólnomiejskie: Chełm przeciwko bezdomności zwierząt - liczba głosów: 769, koszt - 220 tys. zł; Czytam, bo lubię - zakup książek do zbiorów Chełmskiej Biblioteki Publicznej - 538, 10 tys. zł; Defibrylatory w przestrzeni publicznej Miasta Chełm - 502; 121 tys. zł; Miejski System Jakości Powietrza w Chełmie - 331, ok. 57 tys. zł; Montaż 10 latarni LED-owych wzdłuż ulic Wirskiego i Karłowicza - 179, 90 tys. zł.

Projekty osiedlowe: os. Rejowiecka (łącznie 320 oddanych głosów) - Rozbudowa i doposażenie istniejącego placu zabaw przy ul. Makowej - 127; 175 tys. zł; Budowa peronów przystankowych - 71; 29,5 tys. zł; os. Śródmieście (324 oddanych głosów); Remont placu zabaw między ulicami Czarnieckiego i Młodowskiej - 105; 159,2 tys. zł; os. Zachód (128 oddanych głosów) - Przebudowa fragmentu zatoki przy przystanku autobusowym „Os. Gwarek 02" - 128; 24,5 tys. zł; os. Słoneczne (329 oddanych głosów) - Monitoring i oświetlenie kompleksu boisk na os. Słonecznym - 170, 175 tys. zł; os. XXX-lecia (154 oddanych głosów) - Ogrodzenie oraz monitoring boisk przy SP nr 6 - 89, 175 tys. zł; os. Kościuszki (200 oddanych głosów) - Magiczny Ogród Sensoryczny przy PM nr 13 - 200, 170 tys. zł; os. Dyrekcja Dolna (365 oddanych głosów) - Remont chodnika przy przychodni miejskiej - 194, 175 tys. zł; os. Dyrekcja Górna (174 oddanych głosów) - Remont chodników wzdłuż ul. Jana Kazimierza - 77, 140 tys. zł; Remont chodnika przy ul. Jana Kazimierza od strony wschodniej - 43, 33,3 tys. zł; Budowa progu zwalniającego z kostki (na ul. Słowackiego) - 27, 6,5 tys. zł; Remont wjazdu do zatoki odbioru odpadów komunalnych przy ul. Granicznej - 27, 10 tys. zł; os. Cementowni (616 oddanych głosów) - Poprawa bezpieczeństwa ruchu i infrastruktury drogowej, poprzez wyminę nawierzchni jezdni ul. Wołyńskiej - 259, 174,3 tys. zł, Budowa chodnika na ul. Brzóski po wschodniej stronie, od ul. Reja do ul. 11 Listopada wraz z wjazdami i przystankiem autobusowym - 165, 125 tys. zł, AKTYWNOŚĆ-RADOŚĆ-ZDROWIE - 111, 35 tys. zł, Remont chodnika przy ul. Cementowej - 81, 174,7 tys. zł.

Zielony Budżet - Ogród sensoryczny dla najmłodszego chełmianina (przy PM nr 6) - 1200, 183 tys. zł, Montaż zielonego pylonu przystankowego przy przystanku „Lubelska/Urząd Miasta" - 581; 30 tys. zł. **(opr. w)**

Chełmian będzie o połowę mniej

Czarny scenariusz dla Chełma zakłada najnowsza prognoza ludności Głównego Urzędu Statystycznego. Obecnie chełmian jest 57 tysięcy, a w 2060 roku ma ich być tylko 32 tysiące. Prognozuje się też, że w 2060 r. na świat przyjdzie 151 chełmian, a umrze 693.

Publikacja „Prognoza ludności na lata 2023-2060" Głównego Urzędu Statystycznego przedstawia analizy przewidywanych trendów zmian w przebiegu procesów demograficznych: płodności, umieralności i migracji na pobyt stały, a także wyniki prognozy ludności do 2060 r. Wyniki te są bardzo pesymistyczne, bo wskazują na zmniejszenie liczby ludności we wszystkich województwach kraju. Następować ma spadek liczby urodzeń, wzrost liczby zgonów, pogarszać ma się lub też utrzymywać na niskim poziomie współczynnik dzietności. Na podstawie przyjętych wariantów obliczono prognozy także na poziomie powiatów. W 2022 r. powiat chełmski zamieszkiwało 74 358 mieszkańców, w tym 36 937 mężczyzn i 37 421 kobiet. Ciekawostka - najliczniejszą grupę mieszkańców powiatu chełmskiego stanowili w ubiegłym roku 40-latkowie. Było ich 1230. Najwięcej - ponad 6 tys. osób - było w przedziale wiekowym 40-44 lat. Ale liczba ludności powiatu chełmskiego każdego roku będzie spadać i prognozuje się, że w 2060 r. może ich być 54 650. Według prognoz w 2024 r. w powiecie będzie 447 urodzeń i 845 zgonów. Z kolei w 2060 r. urodzeń ma być tylko 292, a zgonów aż 977.

Jeszcze gorzej wyglądają prognozy dla Chełma, mówiące, że w 2060 r. liczba mieszkańców może zmniejszyć się prawie o połowę. Według opracowania urzędu statystycznego w 2022 r. w mieście mieszkało 57 933 osób, w tym 26 946 mężczyzn i 30 987 kobiet. Prognozuje się, że w 2040 r. chełmian będzie 45 094, a w 2060 r. tylko 32 490. W Chełmie najwięcej mamy obecnie osób w wieku 40-lat - 1016, ale tylko nieznacznie mniej jest ich „rodziców" tj. chełmian w wieku 66 lat. Najliczniejszą grupę stanowią chełmianie w przedziale wiekowym 65-69 lat - 4866, ale zaraz za nimi jest grupa chełmian w wieku 40-44 lata, których jest łącznie 4810. W 2023 r. w Chełmie odnotowano 305 urodzeń i 730 zgonów. Prognozy są takie, że z każdym rokiem liczba tych pierwszych będzie malała, a drugich - rosła. I tak w 2060 r. według prognozy w Chełmie ma przyjść na świat 151 osób, a umrzeć aż 693. Absolutnie zatrważająca statystyka. **(mo)**

eprasa.pl 0501515f16

Spotkanie z Kandydatką do Sejmu Jolantą Dudą odbędzie się we wtorek 3 X 2023 r. w Hotelu Lwów, ul. 11 Listopada 2, 22-100 Chełm w godz. 17:00-19:00. Serdecznie Państwa zapraszam na spotkanie i drobny poczęstunek. Do zobaczenia.

CHEŁM
Zespół ds. orzekania o niepełnosprawności przejdzie pod urząd miasta
Zmiana uderza w radną

Prezydent Chełma chce zmienić podległość powiatowego zespołu ds. orzekania o niepełnosprawności, w którym pracuje radna Edyta Rożek z PiS - ustaliliśmy nieoficjalnie. Po przejściu zespołu z MOPR pod Urząd Miasta radna będzie musiała zrezygnować albo z pracy, albo z mandatu. - Spodziewałam się uderzenia we mnie, bo próby były już wcześniej - przyznaje E. Rożek.

Dotarliśmy do zarządzenia prezydenta miasta **Jakuba Banaszka**, które zmienia pierwotne zarządzenie powołujące Powiatowy Zespół ds. Orzekania o Niepełnosprawności. Najważniejsza zmiana dotyczy podległości Zespołu, który funkcjonuje obecnie przy Miejskim Ośrodku Pomocy Rodzinie w Chełmie. Od 1 listopada, od kiedy zarządzenie miałoby wejść w życie, Zespół podlegałby Departamentowi Spraw Obywatelskich w magistracie. A ponieważ Zespół nie ma własnej osobowości prawnej, jego pracownicy zostaną z automatu pracownikami Urzędu Miasta. Zmiana wydaje się być tylko kosmetyczna, ale uderza w szefową Zespołu **Edytę Rożek**, która jest miejską radną z PiS. Pracy w urzędzie nie można łączyć ze sprawowaniem mandatu radnego, więc jeżeli zmiana wejdzie w życie, radna będzie musiała zrezygnować albo z pracy, albo z mandatu.

Planami prezydenta radna Rożek jest zaskoczona. - Nie słyszałam o tym zarządzeniu, ale przecież to nie jest takie proste. Zespół trzeba wyłączyć ze struktur MOPR, tego się nie przeprowadza w trakcie roku. Od dawna spodziewałam się ataku na mnie, bo takie próby już były, kiedy jeszcze wiceprezydentem był **Daniel Domaradzki** i kiedy nie zgadzałam się na pewne rzeczy, a później kiedy prezydent nie otrzymał od Rady Miasta absolutorium z wykonania budżetu - mówiła nam w minioną sobotę. Radna zapowiada, że nawet jeżeli dojdzie do zmiany, to z mandatu i tak nie zrezygnuje. - To próba zamknięcia mi ust i ukarania za to, że za dużo mówię. Ale może się okazać, że ta zmiana uderzy najbardziej w osoby niepełnosprawne - kwituje. **(bf)**

CHEŁMSKIE. Jeszcze w PSL czy już w PIS?
Tam, gdzie szala przeważy

„Ma politycznego nosa!" - tak o wójt Wierzbicy Bożenie Deniszczuk mówią jej partyjni koledzy z PSL. - Niedawno promowała Beatę Mazurek, a gdy w chełmskim PiS powstał drugi obóz z Ryszardem Madziarem i Kamilą Grzywaczewską, od razu chce wchodzić w jego łaski - komentują promocję działaczy i kandydatów prawicy do parlamentu podczas Złotych Godów w Wierzbicy. Kandydatów ze swojej partii wójt nie zaprosiła.

Przed tygodniem gmina Wierzbica zorganizowała imprezę z okazji jubileuszu 50-lecia pożycia małżeńskiego dla swoich mieszkańców. A że niebawem wybory, na imprezie pojawili się też kandydaci do parlamentu. Był **Ryszard Madziar**, który jest dwójką na liście PiS w naszym okręgu, i **Kamila Grzywaczewska** z PiS, która „wygryzła" z kandydowania do senatu wicemarszałka województwa **Zdzisława Szweda**. Sam Szwed, który ostatecznie kandyduje do sejmu z dziewiątego miejsca listy PiS, również pojawił się na imprezie w Wierzbicy. W imieniu europosłanki **Beaty Mazurek** przyjechała dyrektor jej biura **Anna Pańczyk**. Wszyscy wymienieni wspólnie z **Bożeną Deniszczuk** i przewodniczącym rady gminy **Zdzisławem Muszańskim** oraz przedstawicielem wojewody składali życzenia i wręczali jubilatom kwiaty, listy gratulacyjne i upominki.

A po udanej imprezie pojawiły się polityczne komentarze do wydarzenia. Działacze z PSL podobno aż zgrzytali zębami z nerwów, bo żadnego z nich nie zaproszono na uroczystość.

- Wójt sama jest z PSL, a przed wyborami promuje kandydatów z innej partii - mówili. A inni dodawali, że ma politycznego nosa, bo wiedziała, kogo zaprosić i z kim pozować do zdjęć. - Jeszcze niedawno promowała Beatę Mazurek, ale gdy w chełmskim PiS doszło do rozłamu i pojawił się drugi obóz z Madziarem i Grzywaczewską, od razu weszła w jego łaski - komentowali. - Czy to tak na stałe, czy wkrótce zmieni barwy polityczne?

Pytania o to, czy wójt i jej mąż starosta chełmski zamienią PSL na PiS, pojawiają się regularnie od kilku lat. Już w 2020 roku pisaliśmy, że **Piotr Deniszczuk** trzymał się z działaczami PiS na wiecu z okazji wizyty premiera w Chełmie i kampanii prezydenckiej **Andrzeja Dudy**. Wielokrotnie też krytykował decyzje władz swojej macierzystej partii, co wykorzystywano nawet w ogólnopolskich mediach, a zdaniem lokalnych działaczy, jak „koń trojański" rozbija jej struktury od środka. Widać to dobrze chociażby w radzie powiatu chełmskiego, w której traci klubowych radnych, a inni z PSL są przeciwko niemu. Prawdopodobnie dlatego nie dostał pełnomocnictw wyborczych do wyborów parlamentarnych. A mówi się, że może nie dostać takich także w wyborach samorządowych. A wtedy sam może z nich wypaść. Plotkuje się, że dlatego chce albo przykleić się do PiS, albo zlepić własny komitet, aby nie odebrano mu szansy startu do rady powiatu.

(bf, fot. FB Nasza Wierzbica)

CHEŁMSKIE. Z kim pójdzie do wyborów?
Maruszewski skusi się na powiat

Henryk Maruszewski od dawna zapowiada, że kończy karierę w samorządzie i nie wystartuje na wójta gminy Białopole. Ale wcale nie jest powiedziane, że nie zdecyduje się powalczyć o mandat radnego powiatu chełmskiego. Propozycje już ma, ale jeszcze nie zdecydował, z kim pójdzie do wyborów.

Henryk Maruszewski od niemal 30 lat jest wójtem Białopola. Ale już jakiś czas temu zapowiedział, że to jego ostatnia kadencja w gminnym samorządzie. W wyborach na wiosnę nie zamierza walczyć o reelekcję. Ustępuje miejsca młodym. Ale mówi się, że całkowicie z lokalną polityką nie zamierza zrywać. - Dostał propozycję startu do rady powiatu od starosty **Piotra Deniszczuka**. Chociaż nie wiadomo czy miałby to być start z listy PSL czy odrębnego komitetu, który Deniszczuk planuje wystawić obok PSL - mówi się w kuluarach. Ale podobno propozycję złożyła mu także konkurencyjna dla Deniszczuka grupa G9.

Maruszewski był radnym powiatu chełmskiego pierwszej kadencji (1998-2002). Wtedy wójtowie mogli łączyć funkcję z mandatem radnego.

- Zawsze byłem otwarty na współpracę i nigdy nie dzieliłem ludzi pod kątem partii politycznych czy ugrupowań, tylko na mądrych i głupich - mówi Maruszewski. - Na wójta już nie będę startował, ale nie zdecydowałem jeszcze czy wystartuję do rady powiatu. Chociaż przyznaję, że miałem propozycje z obu stron.

Wójt twierdzi, że będzie o tym myślał na początku przyszłego roku, miesiąc-dwa przed samymi wyborami. - Trudno po tylu latach pracy wypaść całkowicie z samorządu. Gdybym zdobył mandat radnego, mógłbym wspierać nowego wójta i pilnować spraw w powiecie dotyczących naszej gminy. A jeżeli nie, to znaczyłoby to, że ludzie mają już mnie dosyć i czas na odpoczynek - mówi.

Próbę wejścia do rady powiatu podejmowali już inni, byli wójtowie i starostowie. W 2018 roku na liście BAS18 i G9 znaleźli się m.in.: **Paweł Ciechan** - były starosta, **Roman Kandziora** - były wójt Kamienia, **Stanisław Korzeniewski** - były wójt Dorohuska czy **Andrzej Chrząstowski** - były wójt Wierzbicy, a na liście PSL **Kazimierz Stocki** - były starosta chełmski. Pomimo dobrych wyników mandatów nie zdobyli. **(bf)**

eprasa.pl 0501515f16

Bezpieczny Kredyt mieszkaniowy z dopłatami do rat w ramach Rządowego programu Pierwsze mieszkanie

Bank Pekao

Klienci Banku Pekao S.A. mogą skorzystać z preferencyjnego finansowania na zakup mieszkania lub domu w ramach rządowego programu Pierwsze mieszkanie. „Bezpieczny kredyt", który jest jednym z filarów programu, zakłada dopłaty do odsetek kredytu, które znacząco obniżą poziom rat kapitałowo-odsetkowych. Od 3 lipca Pekao przyjmuje wnioski o udzielenie takiego kredytu.

Z kredytu mogą skorzystać osoby, które planują kupno swojego pierwszego mieszkania lub budowę domu jednorodzinnego. O finansowanie może ubiegać się osoba do 45. roku życia, która do tej pory nie posiadała praw własności do mieszkania ani domu. Jeżeli o kredyt wnioskują małżeństwa bądź rodzice co najmniej jednego dziecka, warunek musi spełniać przynajmniej jedno z nich.

– Bank Pekao S.A. zawsze aktywnie uczestniczył w programach rządowych wspierających politykę mieszkaniową w Polsce. Naszym zadaniem jest być blisko klientów i pomagać im w realizacji założonych celów, a posiadanie własnego mieszkania bądź domu często wpisuje się w ten zakres – mówi **Leszek Skiba**, prezes Banku Pekao S.A. – Oferta „Bezpiecznego kredytu" przygotowana przez Pekao jest atrakcyjna i dostępna w całej Polsce. 10 lipca wprowadziliśmy do oferty także Konto Mieszkaniowe, które ułatwi klientom odkładanie środków na zakup mieszkania w przyszłości. To produkt, który pozwoli zacząć już teraz gromadzić kapitał na wkład własny na atrakcyjnych warunkach – dodaje.

– Jesteśmy wyspecjalizowani w udzielaniu produktów preferencyjnych, a nasi doradcy hipoteczni na terenie całego kraju są przeszkoleni oraz przygotowani, aby przekazać klientom wszelkie informacje o produkcie. Dlatego zapraszamy wszystkich zainteresowanych „Bezpiecznym kredytem" do naszych oddziałów – mówi **Wojciech Werochowski**, wiceprezes Banku Pekao S.A. nadzorujący Pion Bankowości Detalicznej.

W programie maksymalna wysokość kredytu dla singla wynosi 500 tys. zł, natomiast w przypadku małżeństwa bądź rodziców z dzieckiem kwota ta sięga 600 tys. zł. Kredyt może sfinansować zakup nieruchomości zarówno z rynku pierwotnego, jak i wtórnego. Co ważne, program nie przewiduje limitu cen za metr kwadratowy mieszkania.

Wniosek o „Bezpieczny kredyt" można składać od 3 lipca w oddziałach Banku Pekao S.A. w całej Polsce.

Dodatkowo, od 10 lipca Bank Pekao udostępnił klientom możliwość otwarcia Konta Mieszkaniowego. Jest to rodzaj celowego konta oszczędnościowego, a zgromadzone na nim środki, powiększone o odsetki brutto (bez pobranego podatku dochodowego) i premię mieszkaniową, będzie można przeznaczyć na pokrycie części lub całości wydatków związanych z zakupem pierwszego mieszkania lub budową domu.

Materiał promocyjny

CHEŁMSKIE. Nie Australijczycy, lecz Ukraińcy zainwestują w Kuliku

Miała być kopalnia węgla i praca, będzie tylko fotofarma

Na polach w Kuliku, w gminie Siedliszcze powstanie farma fotowoltaiczna. Dokładnie w tym samym miejscu, w którym Australijczycy z PDCo planowali budowę kopalni węgla kamiennego. Instalację postawi ukraińska firma, działająca w branży energetycznej i deweloperskiej. Polacy, którzy chcieli obok stawiać panele, nie mieli tyle szczęścia.

Powiat chełmski wydał niedawno decyzję o pozwoleniu na budowę w Kuliku w gminie Siedliszcze dwóch farm fotowoltaicznych o łącznej mocy prawie 10 MW. Panele „wyrosną" na polach o powierzchni niemal 14 ha. Dokładnie w tym samym miejscu australijska firma PDCo przez lata planowała i próbowała wybudować kopalnię węgla kamiennego. Wiele razy pisaliśmy, że z tą inwestycją mieszkańcy gminy i władze Siedliszcza wiązali ogromne nadzieje. W samej kopalni miało pracować ponad 2 tysiące osób, a kolejne kilka tysięcy miejsc pracy powstałoby w regionie, dzięki funkcjonowaniu takiego zakładu.

Zamiast kopalni pola w Kuliku pokryją panele słoneczne. Inwestycję planuje ukraiński koncern Greenville, który od dwudziestu lat działa w sektorze energii odnawialnej i nieruchomościach mieszkaniowych i komercyjnych.

- W 2020 roku firma rozpoczęła badanie polskiego rynku energii odnawialnej w ramach realizacji strategicznego celu, jakim jest zdobycie pozycji międzynarodowego operatora energii odnawialnej. Na początku 2023 roku portfel projektów rozwojowych elektrowni słonecznych Greenville w Polsce osiągnął 170 MW. Ponad połowa projektów jest na zaawansowanym etapie rozwoju i powinna osiągnąć etap Ready to Build (RTB) w latach 2023-2024 - czytamy na stronie inwestora.

Instalacja w Kuliku ma powstać na polach, które Greenville dzierżawi od prywatnych właścicieli. Firmie udało się uzyskać zgodę na odbiór energii przez PGE. Takiego szczęścia nie miała podobno polska firma, która po sąsiedzku również dzierżawiła działki pod fotowoltaikę. **(bf)**

CHEŁMSKIE. Pokradli banery. Na plandeki?

Afera banerowa

W gminie Kamień skradziono około dwudziestu banerów wyborczych - nie jednego kandydata - tylko różnych, z przeciwnych obozów politycznych. - Może złodziej wykorzysta potem te banery jako plandekę - mówi jeden z okolicznych mieszkańców. Kandydaci zapowiadają, że kradzieże będą zgłaszane policji.

- Banery pojawiły się w naszej gminie dość wcześnie, bo już na początku września - mówi jeden z mieszkańców gminy Kamień. - W drugi weekend września, w nocy z sobotę na niedzielę, zniknęły z ogrodzeń posesji w Kamieniu, Kolonii Kamień, Rudolfinie banery z wizerunkami między innymi posła **Krzysztofa Grabczuka** i poseł **Anny Dąbrowskiej-Banaszek**. Ktoś je zerwał i zabrał ze sobą. To były banery różnych opcji politycznych, czyli ktoś, kto je zerwał, nie kierował się niechęcią do konkretnego obozu politycznego, tylko szedł i zrywał „jak leci" wszystkie banery, niezależnie od partii. Skoro nie było to na złość jednemu kandydatowi, to może ktoś ma po prostu dość polityki a banery wykorzysta na gospodarce jako plandekę?

Kandydaci i ich komitety wyborcze zdają sobie sprawę, iż kradzież czy niszczenie banerów bywają elementami kampanii wyborczej, ale przypominają, że tak nie wolno postępować, bo to po prostu wbrew prawu. **Rafał Bukowski**, dyrektor Biura Poselskiego Anny Dąbrowskiej-Banaszek, potwierdza, że kilka banerów z wizerunkiem pani poseł rzeczywiście z gminy Kamień znikło.

- Wieszamy banery na ogrodzeniach za pozwoleniem właścicieli nieruchomości i tak też było tym razem - mówi R. Bukowski. - Odebraliśmy to jako akt wandalizmu. Takie sytuacje wpisane są w kampanię, ale jeśli sytuacja się powtórzy, to z pewnością będziemy zgłaszać sprawę na policji.

Dyrektor Bukowski przyznaje, że zdarzało się, iż jeden z banerów pobrudzono farbą. O dewastacjach plakatów mówią też w Biurze Poselskim Krzysztofa Grabczuka i tam również potwierdzają kradzież kilku banerów w gminie Kamień. Ale takie przypadki zdarzyły się też w Chełmie czy innych miejscowościach.

- Banery, plakaty są kradzione, ale także niszczone, przecinane - mówi poseł K. Grabczuk, dodając, że w miarę możliwości materiały promocyjne są z powrotem wieszane w miejscach, z których je skradziono.

Poseł dodaje też, że w niektórych miejscach, gdzie doszło do aktów wandalizmu, jest monitoring, więc nagrania mogą posłużyć jako dowody. Nie wyklucza zgłoszeń na policję. **(mo)**

CHEŁM. Ma być estetycznie

Roundapem po chodnikach

Mieszkańcy Dyrekcji z zaskoczeniem patrzyli na to, jak MPGK oczyszcza chodniki na ich osiedlu. - W biały dzień pryskali roundapem po chodnikach i trawie. Przecież to jest szkodliwe dla ludzi i zwierząt! - mówili oburzeni.

- Zobaczcie, jak wygląda chodnik i trawnik obok chodnika po działaniach MPGK - napisał do nas Czytelnik, załączając zdjęcia. - Pracownicy miejskiej spółki opryskali wszystko roundapem. Na chwasty to oczywiście działa, ale na trawę poza chodnikiem też. Nie wiadomo czy te opryski nie zatrują zwierząt, które wyprowadzają tam mieszkańcy. Przecież to trujący środek. Chyba powinno się go używać w określonych godzinach, a nie w biały dzień, a przede wszystkim ostrzec mieszkańców, żeby przypilnowali swoje koty i psy. Takie prace prowadzono m.in. przy ulicach Muzyki, Rolniczej i Wołyńskiej.

- Stosujemy opryski i oczyszczamy chodniki, żeby poprawić estetykę - mówi **Jakub Oleszczuk**, prezes MPGK. Odkąd spółka przejęła utrzymanie zieleni i czystości w mieście, wykonuje takie prace regularnie.

- Mamy takie wytyczne, jak firmy w wielu miastach w Polsce, że ciągi piesze muszą być oczyszczone. Opryskujemy je, żeby niszczyć chwasty wyrastające z kostki. Ale stosujemy środki z odpowiednimi atestami. Nie ma obawy, że mogą być niebezpieczne dla ludzi albo zwierząt. Oprócz oprysków stosujemy do czyszczenia traktów odchwaszczarki i zamiatarki mechaniczne. Zależy nam na tym, żeby prace wykonać dokładnie, aby wygląd miasta zmieniał się. v**(bf)**

eprasa.pl 0501515f16

FESTIWAL SERÓW I TWAROGÓW

ogólnopolskie święto sera

Twarogowe trofea Bielucha

Po kilkuletniej przerwie do Olszytna powróciło Ogólnopolskie Święto Sera. Na imprezie doskonale zaprezentowała się Spółdzielnia Mleczarska „Bieluch" z Chełma, której sery zdobyły dwa tytuły: Twarogowego Króla i Twarogowego Hitu. W imieniu Spółdzielni nagrody odebrał Wiceprezes Marcin Artamonow.

W dniach 16-17 września w Kortowie na placu przed Centrum Konferencyjno-Szkoleniowym Uniwersytetu Warmińsko Mazurskiego w Olsztynie odbyło się 8 Ogólnopolskie Święto Sera - Festiwal Serów i Twarogów Polskiego Mleczarstwa.

Festiwalowi przyświeca idea, aby Święto Sera było kojarzone przez konsumentów oraz producentów z nowymi propozycjami asortymentowymi oraz nowymi odkryciami smakowymi.

Wśród najszlachetniejszych wyrobów mleczarskich nie zabrakło także produktów Bielucha.

Na tegorocznym Święcie Sera, Spółdzielnia Mleczarska „Bieluch" w Chełmie mogła zaprezentować serki i twarogi Bieluch będące w stałym asortymencie oraz nowości ze swojej oferty, takie jak produkty bez laktozy.

Serki Bieluch spotkały się z uznaniem konsumentów w konkursie i zdobyły najwyższe uznanie Twarogowego Króla. A twaróg chudy, półtłusty i tłusty otrzymał tytuł Twarogowego Hitu.

Kilka tysięcy osób, które odwiedziło w tych dniach festiwal mogło nie tylko spróbować, ale również zakupić produkty Spółdzielni Mleczarskiej z Chełma.

Ponadto organizatorzy zadbali, żeby wszyscy uczestnicy festiwalu mogli znaleźć coś dla siebie. W programie festiwalu nie zabrakło pokazów kulinarnych, konkursów dla dzieci i dorosłych oraz niecodziennych atrakcji, takich jak bicie rekordu w rozciąganiu sera mozzarella.

Laboratorium sera i twarogu przygotowało pokazy technologiczno-laboratoryjne, które cieszyły się ogromnym zainteresowaniem nie tylko dorosłych. Lokalizacja tego wydarzenia nie jest przypadkowa. Katedra Mleczarstwa i Zarządzania Jakością Wydziału Nauki o Żywieniu UWM w Olsztynie to znane i cenione na całym świecie centrum naukowe.

Wirusy nacierają. Komu bezpłatne szczepionki?

Ledwo rozpoczął się rok szkolny, a frekwencje w przedszkolach i szkołach już spadły. W chełmskich przychodniach jest coraz więcej pacjentów z infekcjami grypopochodnymi, jelitówkami, a zdarzają się też przypadki koronawirusa. Pracownicy sanepidu zachęcają do szczepień przeciwko grypie. Komu przysługują bezpłatnie?

Już w drugim i trzecim tygodniu września, czyli niedługo po rozpoczęciu roku szkolnego wielu przedszkolaków i uczniów chełmskich placówek oświatowych zaczęły atakować wirusy. Dzieci i młodzież zmagają się z katarem, gorączką, bólem gardła, głowy, a wirusy szybko przenoszą się na ich rodziców, dziadków. Problem stanowią nie tylko zachorowania grypopochodne. Dodatkowo rozpanoszyły się też rotawirusy - o równie, a może jeszcze bardziej niż grypa nieprzyjemnych objawach. Chodzi o jelitówkę. Zaniepokojeni rodzice zgłaszają się do lekarzy rodzinnych z dziećmi cierpiącymi na biegunki, bóle brzucha, wymioty. Po wakacjach wirusy nakładają się na chełmian. Koronawirus też nie odpuścił.

- Rośnie liczba pacjentów z infekcjami grypopochodnymi, ale sporo jest też jelitówek - mówi **Mariusz Cios**, kierownik Niepublicznego Zakładu Opieki Zdrowotnej „PROF-MED" w Chełmie. - W testach combo (tzw. „trzy w jednym", identyfikują, czy pacjent zakażony jest wirusem grypy, RSV czy koronawirusem) potwierdzane są pojedyncze przypadki koronawirusa. Na razie pogoda jest jeszcze korzystna. Większej liczby zachorowań można spodziewać się na przełomie października i listopada.

Dla kogo bezpłatne szczepionki przeciw grypie?

Wojewódzka Stacja Sanitarno-Epidemiologiczna w Lublinie informuje o możliwości szczepień przeciwko grypie: „*W aptekach pojawiły się szczepionki na sezon 2023/24. Jeśli zaszczepisz się już teraz, zapewnisz sobie bezpieczeństwo od początku sezonu grypowego*". W sezonie 2023/2024 obowiązują nowe zmiany w zakresie refundacji szczepionek przeciw grypie. Od 1 września br. szczepionki przeciw grypie (podawane we wstrzyknięciu oraz donosowa) są bezpłatne dla dzieci i młodzieży do ukończenia 18 lat. W grupie dorosłych w wieku 65+ bezpłatnie dostępne są: szczepionki przeciw grypie (Influvac Tetra i Vaxigrip Tetra). Aktualne pozostają zasady refundacji „leki bezpłatne dla kobiet w ciąży" na szczepionki przeciw grypie (szczepionki inaktywowane (Influvac Tetra, Vaxigrip Tetra). 50 proc. refundacji na szczepionkę przeciw grypie przysługuje dorosłym w wieku w wieku powyżej 18 lat (preparat InfluvacTetra dla wszystkich w grupie dorosłych w wieku 18 lat-64 lata; preparat VaxigripTetra w grupie dorosłych z grup ryzyka w wieku 18-64 lata). **(mo)**

eprasa.pl 0501515f16

EMKA S.A. otworzyła najnowocześniejszą Instalację Termicznego Przekształcania Odpadów w Kędzierzynie-Koźlu!

W minioną sobotę, 16.09.2023 roku przy ul. Naftowej w Kędzierzynie-Koźlu odbyło się uroczyste otwarcie Instalacji Termicznego Przekształcania Odpadów, zbudowanej przez firmę EMKA S.A. Wydarzeniu towarzyszyła zarówno konferencja, jak i piknik rodzinny z atrakcjami zarówno dla najmłodszych, jak i trochę starszych uczestników. Konferansjerem tego niezwykłego wydarzenia był jedyny w swoim rodzaju Maciej Kurzajewski, a wieczór zwieńczył koncert Maryli Rodowicz.

Czym jest Instalacja Termicznego Przekształcania Odpadów?

Instalacja Termicznego Przekształcania Odpadów to technologia opracowana przez prof. Janusza Bujaka. W zakładzie w sposób nowoczesny i w pełni bezpieczny dla środowiska naturalnego, pracujących tam osób i okolicznych mieszkańców, następuje termiczne przekształcenie odpadów. Jest to najnowocześniejsze i niezawodne rozwiązanie, ponieważ podlega dużo bardziej rygorystycznym normom, niż domy jednorodzinne, standardowe elektrociepłownie oraz średniej wielkości kotłownie miejskie. Inwestycja została dofinansowana ze środków Narodowego Funduszu Ochrony Środowiska i Gospodarki Wodnej.

Solidna dawka wiedzy

Podczas wydarzenia odbyła się konferencja pt. „Kierunki rozwoju zarządzania odpadami medycznymi w Polsce", podzielona na trzy panele tematyczne. Pierwszy z nich związany był z finansowaniem inwestycji w ochronie środowiska, drugi dotyczył bezpieczeństwa technologicznego instalacji termicznego przekształcania odpadów wraz z odzyskiem energii. Trzeci z kolei panel dyskusyjny stanowił próbę znalezienia odpowiedzi na pytanie, czy nowe technologie są wsparciem w edukacji ekologicznej. W konferencji uczestniczyło 200 zaproszonych gości.

Atrakcji nie zabrakło

Na przybyłych na rodzinny piknik przy ul. Naftowej gości czekało mnóstwo atrakcji. Od strefy gastronomicznej z foodtruckami, przez strefę chillout, po dmuchańce i animatorów. Chętni mogli wziąć udział w Wielkim Turnieju Ekobohaterów, w którym do wygrania była m.in. hulajnoga elektryczna. Taka sama nagroda została przyznana w przypadku rozwiązania konkursu „EKOrzeźba: Zamień odpady w sztukę". Na scenie głównej wystąpili lokalni artyści, a punktem kulminacyjnym był występ gwiazdy wieczoru. O godzinie 18:00 na scenie pojawiła się jedyna w swoim rodzaju, niepowtarzalna i uwielbiana przez wszystkie pokolenia Maryla Rodowicz.

Nie powiedzieliśmy jeszcze ostatniego słowa

Kolejna inwestycja firmy EMKA S.A. rozpoczęła się w Redzikowie i również została dofinansowana ze środków Narodowego Funduszu Ochrony Środowiska i Gospodarki Wodnej. Do zobaczenia na kolejnym otwarciu.

EMKA S.A. to rodzinna firma, która od blisko 30 lat prowadzi działalność w zakresie odbioru, transportu i utylizacji odpadów medycznych oraz weterynaryjnych. Dziś jest jedną z wiodących firm w branży, jedyną, która usługi związane z tymi szczególnymi odpadami świadczy na terenie całej Polski. EMKA S.A. osiąga sukcesy dzięki swojej elastyczności biznesowej, nowoczesnym technologiom oraz innowacyjnym rozwiązaniom.

„Ziemi nie dostajemy od naszych rodziców, pożyczamy ją od naszych dzieci. Postawiona w Kędzierzynie-Koźlu przez nas Instalacja Termicznego Przekształcania Odpadów to spełnienie naszych marzeń, ale też krok w stronę zrównoważonego rozwoju. Dewiza naszej firmy to: *Bezpiecznie, czysto, zdrowo*, dlatego nasza inwestycja jest przede wszystkim w pełni bezpieczna dla środowiska naturalnego, pracujących tam osób i okolicznych mieszkańców. Wierzymy, że każdy ma moc dokonywania pozytywnych zmian - **Krzysztof Rdest**, Prezes Zarządu firmy EMKA S.A.

tekst sponsorowany

Prawybory z Nowym Tygodniem

Krzysztof Grabczuk

Monika Pawłowska

Marek Jaroszek

Zdzisław Szwad

Anna Dąbrowska-Banaszek

Józef Zając

To już naprawdę ostatni dzwonek, by dołączyć do naszej zabawy w Prawybory i zagłosować na swojego kandydata do sejmu i senatu. Drukowany dziś kupon jest bowiem ostatnim!

Tymczasem w naszych Prawyborach do sejmu ukształtowała się wyraźna czołówka. Różnice głosów pozostają jednak niewielkie i końcowa kolejność na pewno nie jest jeszcze przesądzona. Zgodnie z zapowiedziami od teraz nie uwzględniamy już w zestawieniu głosów na osoby, które nie zostały zarejestrowane jako kandydaci przez Państwową Komisję Wyborczą.

„Prawybory" - sejm

W ubiegłym tygodniu nieco zmniejszyła się przewaga, jaką od początku naszej zabawy wśród kandydatów do sejmu miał **Krzysztof Grabczuk**. „Depczą mu po piętach" **Monika Pawłowska** i **Marek Jaroszek**, którzy w zestawieniu zamienili się miejscami. Pierwszą piątkę zamykają **Zdzisław Szwed** i **Anna Dąbrowska-Banaszek**, ale dystans do nich zmniejszył **Marcin Romanowski**.

„Prawybory" - senat

W prawyborach do senatu prowadzący od początku **Józef Zając** jeszcze bardziej zwiększył dystans do pozostałej dwójki kandydatów, którzy będą ubiegać się o mandat senatora ziemi chełmskiej.

Popierasz? Głosuj!

W tym numerze drukujemy ostatni kupon w naszej zabawie. Przypominamy, że na kuponie można wpisać imię i nazwisko tylko jednego kandydata do sejmu i jednego do senatu. Kupon nie musi być podpisany, ale wśród osób, które podadzą swoje imię i nazwisko oraz numer telefonu wylosujemy nagrodę w wysokości 200 zł.

Kupony można przysyłać pocztą na adres redakcji (ul. Lwowska 14, 22-100 Chełm), dostarczać je osobiście lub wrzucać do naszych żółtych skrzynek ogłoszeniowych w terminie do końca września br. **(red)**

PRAWYBORY 2023

Mój kandydat do Sejmu:

Imię.....

Nazwisko.....

Mój kandydat do Senatu:

Imię.....

Nazwisko.....

Nadawca (dane nie są obowiązkowe)
Imię, nazwisko, numer telefonu
.....
.....

Aktualne wyniki głosowania

(stan na godz. 14:15 w piątek, 22 września)

Mój kandydat do Sejmu

1. Krzysztof Grabczuk - 261 głosów
2. Monika Pawłowska - 257
3. Marek Jaroszek - 255
4. Zdzisław Szwed - 134
5. Anna Dąbrowska-Banaszek - 84
6. Marcin Romanowski - 49
7. Wiktor Kasprzak - 17
8. Katarzyna Lewandowska - 10
9. Kamil Bańka - 7
10. Bogusław Domański - 7

Mój kandydat do Senatu

1. Józef Zając - 195 głosów
2. Jolanta Duda - 16
3. Kamila Grzywaczewska - 10

eprasa.pl 0501515f16

Rozmowa z **Andrzejem Korkoszem**, kandydatem Nowej Lewicy do sejmu

Z Krasnegostawu do sejmu

Andrzej Korkosz, chirurg z krasnostawskiego szpitala, kandyduje do sejmu w wyborach parlamentarnych zaplanowanych na 15 października. Zajmuje trzecie miejsce na liście komitetu wyborczego Nowej Lewicy. – Chcę mieć wpływ na to jak rozwija się nasz region. Jeżeli zostanę wybrany postaram się wspomóc ten proces najlepiej jak potrafię – mówi w rozmowie z Nowym Tygodniem.

Nowy Tydzień: – Mieszkańcy Krasnegostawu i powiatu krasnostawskiego, dobrze Pana znają. Jest Pan lekarzem, był Pan radnym powiatowym. Wyborcy z Chełma, Białej Podlaskiej czy Włodawy mogą na Pana temat wiedzieć niewiele. Kim więc jest Andrzej Korkosz?

Andrzej Korkosz: – Jestem lekarzem, pracuję na oddziale chirurgicznym w szpitalu Krasnymstawie od 30 już lat. Przeprowadzam operacje, przyjmuję pacjentów w przychodni, mam dyżury na Szpitalnym Oddziale Ratunkowym, gdzie praca jest bardzo trudna i stresująca, ale myślę, że radzę sobie całkiem nieźle. Ponadto przez dwie kadencje byłem radnym powiatu krasnostawskiego. Zaproponowano mi wówczas kandydowanie z ramienia PSL. Postanowiłem, że czemu nie mam spróbować, to będzie coś w moim życiu zupełnie nowego. W pierwszej kadencji udało się mi dostać z dziewiątego miejsca na liście, w drugiej byłem już jej liderem. Na trzecią kadencję nie udało mi się już uzyskać mandatu, mimo że zagłosowało na mnie bardzo wielu wyborców.

– Kontynuując temat rady powiatu. Co uważa Pan za swój największy sukces jako samorządowca? Co takiego szczególnego udało się Panu osiągnąć w roli radnego powiatowego?

– Było wiele istotnych spraw: inwestycje drogowe, inwestycje w oświacie, ale zdecydowanie największym moim osiągnięciem jest zastopowanie planów sprzedaży budynku tzw. starego szpitala w Krasnymstawie. To ja też wyszedłem z pomysłem jego remontu i uruchomienia tu Zakładu Opiekuńczo-Leczniczego. I tak też się stało. Dziś działa tu ZOL, opiekę znajdują tu pacjenci będący w ciężkim stanie, często terminalnym. Przed laty były jednak pomysły, by nieruchomości tej się pozbyć, do czego udało mi się nie dopuścić.

– Jest Pan lekarzem, osobą powszechnie szanowaną. Po co Panu polityka, wokół której konotacje często są negatywne?

– Szczerze mówiąc, w polityce znalazłem się nieco przypadkowo. Nie planowałem tego, nie zabiegałem o to. Gdy przed laty zaproponowano mi kandydowanie do rady powiatu, długo się nad tym zastanawiałem, rozważałem za i przeciw. Ostatecznie uznałem, że może warto spróbować. Na co dzień opiekuję się chorymi, dbam o zdrowie pacjentów, w samorządzie mógłbym się przecież zająć czymś innym, bardziej dobrem ogółu niż konkretnych ludzi. I udało się, choć początki nie były łatwe. Musiałem nauczyć się roli samorządowca. Dziś, jeżeli chodzi o wybory parlamentarne, otrzymałem propozycję kandydowania z list Nowej Lewicy. Znów długo nad tym myślałem, ale ponownie zdecydowałem się podjąć to wyzwanie. Chcę zrobić coś dobrego dla naszego województwa, dla naszego powiatu, dla naszego miasta, po prostu dla naszych mieszkańców, chcę mieć wpływ na rozwój regionu.

– Ale dlaczego akurat Lewica? Które z ideałów lewicowych są panu najbliższe?

– Dla Lewicy liczy się po prostu człowiek. Z racji wykonywanego zawodu chcę walczyć o poprawę sytuacji w służbie zdrowia, co przełożyłoby się na poprawę sytuacji samych pacjentów, a więc zwykłych ludzi. Przeraża mnie fakt, że np. szpitale powiatowe są traktowane po macoszemu, jakby były gorsze. A przecież leczą się tu tacy sami ludzie jak w większych, wojewódzkich szpitalach. Ważne też, by zrozumiał to personel medyczny, także lekarze. Żeby nie wyjeżdżali za pracą do większych miast, żeby zrozumieli, że w małych szpitalach wykonuje się tak samo ważną robotę, że tu też można się zawodowo realizować.

– Jechaliśmy do Pana z Chełma i po drodze nie widzieliśmy ani jednego plakatu reklamującego Pana. W jaki sposób chce Pan dotrzeć do wyborców?

– Plakaty na pewno będą, właśnie powstają. W miarę możliwości, o ile pozwolą mi na to obowiązki zawodowe, chcę jednak przede wszystkim spotykać się z ludźmi. Planuję do wielu miast, miasteczek, wsi dotrzeć osobiście. Posłuchać na miejscu, jakie mieszkańcy mają potrzeby, pragnienia.

– Gdyby udało się Panu zostać posłem, na jakich sprawach ważnych dla Pańskiego regionu chciałby się Pan skupić?

– Poza wspomnianą już przeze mnie służbą zdrowia, np. poprawą dostępu pacjentów do lekarzy specjalistów, skróceniem kolejek, byłoby to budownictwo społeczne. Brakuje tanich mieszkań, na które stać by było np. młodych ludzi, wchodzących dopiero w dorosłość. Na pewno jest też jeszcze sporo dróg, których stan nadal jest opłakany i na to też będę zwracał uwagę. Ze spraw drobniejszych, ale też istotnych: wciąż brakuje nam ścieżek rowerowych z prawdziwego zdarzenia, a te które są często są w bardzo złym stanie.

– Bolączką takich małych miast jak Krasnystaw czy Włodawa jest stale zmniejszająca się liczba mieszkańców. Co zrobić, by młodzi ludzie stąd nie wyjeżdżali?

– To niestety rzeczywiście jest bardzo duży problem. Młodzi ludzie wyjeżdżają na studia do Lublina, Warszawy, Poznania, Wrocławia, a potem często nie wracają w rodzinne strony, bo nie ma tu dla nich pracy. Trzeba stworzyć takie przepisy, takie warunki, by zachęcić przedsiębiorców do inwestowania w takie miasta jak Krasnystaw, Włodawa, Rejowiec, ale też Chełm i Biała Podlaska. Trzeba próbować ściągać tu duże zakłady produkcyjne. Ważna jest też oferta kulturalna - w wakacje widziałem sporo młodych ludzi, którzy nie bardzo wiedzieli, co mają zrobić z wolnym czasem.

– A jakie jest Pana podejście do dwóch ważnych i podnoszonych dziś przez obecnych rządzących zagadnień: zboża z Ukrainy i aborcji?

– Co do zboża ukraińskiego to jestem za utrzymaniem zakazu jego wwozu do naszego kraju. Rozmawiałem z wieloma rolnikami, okazuje się, że cena naszego zboża mocno spadła, że te kwoty są zbyt niskie. Musimy przede wszystkich chronić polskich rolników, nie zapominając oczywiście, że Ukrainę w jej walce o niepodległość trzeba wspierać. Co do aborcji myślę, że to osobista sprawa i decyzja każdego człowieka z osobna.

– Na koniec nieco luźniejszy temat. Czym Pan, poza sprawami zawodowymi i polityką, zajmuje się, interesuje?

– Muszę wyznać, że mam motocykl i czasem lubię po prostu na niego wsiąść i jechać przed siebie. Lubię też wyprawy rowerowe, w których często towarzyszy mi córka. Moją pasją są też pszczoły, ule są w mojej rodzinie od prawie 100 lat.

Na koniec naszej rozmowy chciałem zaapelować do Czytelników o głosy i wsparcie. Mogę zapewnić, że zrobię co w mojej mocy by nasz region się rozwijał. Będę aktywnym posłem, nie boję się ciężkiej pracy, od lat taką wykonuję. Nie boję się też nowych wyzwań i nie rzucam słów na wiatr.

Dziękujemy za rozmowę

Materiał sfinansował KW Nowa Lewica

eprasa.pl 0501515f16

Zapomnieli o śmiertelnej pułapce

Zwierzęta giną w potwornych męczarniach

Trwa rykowisko jeleni i bukowisko łosi. Zwierzęta w poszukiwaniu partnerów migrują i bardzo często przekraczają Bug. Niestety, nie wszystkim się to udaje. Niektóre giną w straszliwych męczarniach zaplątane w zasieki z żyletkowego drutu, o którym władze dawno zapomniały, a które nadal zalegają na niektórych odcinkach rzeki, m.in. w okolicach Dołhobród (gm. Hanna).

Wkrótce ma zostać ogłoszony przetarg na zabezpieczenie granicy polsko-białoruskiej biegnącej przez Bug. Wzdłuż rzeki mają być rozmieszczone zaawansowane urządzenia elektroniczne, dzięki którym Straż Graniczna będzie mogła jeszcze skuteczniej chronić ten obszar przed migrantami z Białorusi. Technologia ma zastąpić zasieki z drutu żyletkowego, które rozmieszczono tu w czasie kryzysu migracyjnego. Po jego zakończeniu nasi rządzący zapowiedzieli, że zapora zniknie, ale okazuje się, że choć od tamtego czasu mija już drugi rok, to zasieki w niektórych miejscach zostały i zmieniły się w śmiertelną pułapkę dla wielu zwierząt. Tak jest m.in. na odcinku od Pawluk do Hanny. Zapora została położona niechlujnie i dzisiaj są tego efekty. W czasie jej stawiania wojsko nie patrzyło ani na teren, w którym ją ustawia, ani nie słuchało głosów mieszkańców, że rzeka wylewa i może zatopić i poplątać te druty. Dzisiaj są one tak mocno „zakorzenione" w roślinność i naniesiony przez Bug muł, że aby je usunąć, trzeba je ciąć na małe kawałki i wyrywać ciężkim sprzętem, ale nic nie wskazuje na to, by ktoś chciał się tym zająć. Dla obecnej władzy ważniejsze jest promowanie się na trójstyku granic i chwalenie się ultranowoczesną zaporą elektroniczną niż usunięcie starej z drutu żyletkowego. A jest to problem ogromny, zwłaszcza dla dużych zwierząt, jak łosie czy jelenie, które giną zaplątane w tę pułapkę. Wrzesień i początek października to dla nich czas rui, więc migrują w poszukiwaniu „drugiej połowy" i wpadają w te sidła, czego dowodem są liczne zdjęcia zamieszczane m.in. w mediach społecznościowych.

- Dla zwierząt nie ma czegoś takiego jak granica. One mają swoje szlaki, wędrują w poszukiwaniu wody, powiększenia stada. W lesie toczy się życie. Tak jak słonie wędrowały przez cały kontynent, tak przez nasze lasy migrowały niedźwiedzie, wilki. Teraz jest płot, a kiedyś pula genów zostanie wyczerpana. Część zwierząt zabiją myśliwi, kłusownicy, drapieżniki i jeszcze te zasadzki, których kiedyś nie było. Przecież nikt nie chce zmian, wszyscy oczekują tylko, co nowego wymyśli polityk - czytamy w jednym z komentarzy pod taką właśnie fotografią.

Obecnie nasze władze gotują się do budowy kolejnej zapory wzdłuż rzeki, tym razem elektronicznej. Mieszkańcy, przyrodnicy, naukowcy mają nadzieję, że tym razem wykonawcy wezmą pod uwagę ich rady.

- Trzeba pamiętać, że nasza przyroda, szczególnie ta położona na terenie Rezerwatu Biosfery UNESCO Polesie Zachodnie, zasługuje na najwyższą ochronę - mówi **dr Jarosław Krogulec** z Ogólnopolskiego Towarzystwa Ochrony Ptaków, członek Regionalnej Rady Ochrony Przyrody przy lubelskim RDOŚ. - Obecnie kluczowym problemem są zasieki pozostawione m.in. w okolicach Dołhobród. Zwoje drutu żyletkowego często są zatopione w rzece, więc stanowią śmiertelną pułapkę dla wielu zwierząt, szczególnie dla dużych ssaków, jak sarny, dziki, jelenie czy łosie. Oczywiście stoimy na stanowisku, że granica powinna być chroniona, ale bezpieczeństwo narodowe może być zapewnione w zgodzie z zachowaniem dziedzictwa przyrodniczego, a takim jest bez wątpienia dolina Bugu. Dlatego powinien być powołany zespół, który będzie zwracał uwagę na sposób wykonywania nowej zapory elektronicznej na tym terenie, by nie było zbyt dużej ingerencji w środowisko. Jego członkowie powinni również rozmawiać ze Strażą Graniczną i apelować do jej dowódców, by kontaktowali się z odpowiednimi instytucjami, które zajęłyby się usunięciem concertiny z brzegów Bugu - dodaje Krogulec. **(bm, fot. Facebook)**

Wilki muszą jeść i są ważnym elementem ekosystemu, ale gdy jest ich za dużo, stanowią problem

Rzeź w Osowie

Wataha złożona z pięciu wilków wdarła się do położonej w środku wsi zagrody sołtysa Osowy (gm. Hańsk) i urządziła prawdziwą jatkę. Drapieżniki od razu zagryzły pięć owiec, a kolejne mocno pokaleczyły. - Widok był okropny, aż zabolało serce - mówi pan Jerzy. Już drugi raz wilki odwiedziły jego gospodarstwo. Poprzednim razem zabiły trzy owce, choć wtedy RDOŚ stwierdził, że były to psy i odszkodowania nie wypłacił.

Jerzy Polak to sołtys wsi Osowa położonej w gminie Hańsk na terenie Lasów Sobiborskich. Prowadzi gospodarstwo rolne, w którym hoduje m.in. owce merynosy. To bardzo duża i ceniona ze względu na wełnę odmiana. Trzyma je na ogrodzonej metalową siatką z podmurówką działce, gdzie zwierzęta mają dostęp do wody, pożywienia i schronienia w postaci otwartej obory. Niestety, jego stado mocno zmniejszyło swoją liczebność, a wszystko przez wilki. W połowie sierpnia pięć drapieżników pojawiło się w nocy, zrobiło podkop pod siatką i zagryzło pięć dorodnych kotnych owiec, a kilka kolejnych mocno poraniło. Krwawa jatka musiała trwać bardzo długo, bo merynosy nie są łatwym kąskiem dla drapieżników. Samice ważyły po ok. 90 kilogramów, a do tego chronił je gruby na kilka centymetrów pancerz w postaci wełny.

- Przypuszczamy, że wilki pojawiły się w obejściu około północy - opowiada pan Jerzy. - O tej godzinie mojego sąsiada zbudziło mocne ujadanie psa. Nawet wyszedł na dwór sprawdzić, na co on tak szczeka, ale niczego podejrzanego na swojej posesji nie zauważył. Po chwili ujadanie ucichło zupełnie, więc położył się spać. Co ciekawe, jak mi później opowiadał, rano nie mógł nigdzie znaleźć psa. Okazało się, że tak bardzo przestraszył się on wilków, że wlazł w jakąś dziurę i wyszedł z niej dopiero koło południa. Gdy rankiem jechałem na działkę dokarmić owce, już z daleka widziałem, że coś jest nie w porządku. Wszystkie zwierzęta były w jednym rogu kojca zbite w jedną masę. Gdy podszedłem bliżej, widok zmroził mi krew w żyłach i wycisnął łzy. Na ziemi leżało pięć zabitych, rozczłonkowanych i częściowo zjedzonych owiec. Kilka innych było rannych. Miały pogryzione nogi i pyski. Kilka owiec było w zaawansowanej ciąży. Płody oczywiście nie przeżyły. Cztery zostały na miejscu, a jeden lub dwa musiały zjeść wilki. Oczywiście zdarzenie od razu zgłosiłem do inspekcji weterynaryjnej oraz do Regionalnej Dyrekcji Ochrony Środowiska w Lublinie. Inspektorzy polecili mi zabezpieczenie trucheł oraz śladów. Po przyjeździe na miejsce nie mieli wątpliwości, że sprawcami rzezi były wilki. Obecnie postępowanie o wypłatę odszkodowania jest jeszcze w toku, więc nie wiem, jak się zakończy - dodaje mężczyzna. Wiedziony doświadczeniem z roku ubiegłego, kiedy to w identyczny sposób wilki zabiły mu trzy owce, a inspektorzy w RDOŚ odmówili wypłaty odszkodowania, uznając, że rzezi dokonały psy, z pomocą syna zainstalował przy zagrodzie kilka fotopułapek. Okazało się to strzałem w dziesiątkę, bowiem już kolejnej nocy pod ogrodzeniem pojawiły się wilki, które uchwyciło oko kamery.

- Na szczęście nie udało im się wejść, choć odwiedzały zagrodę jeszcze przez dwie noce - mówi sołtys. Swoje straty szacuje na blisko 10 tys. zł. Każda owca na rynku jest warta ok. 1200 zł, do tego wełna oraz przynajmniej kilka malutkich owieczek, które wkrótce by się urodziły.

Nikt dokładnie nie wie, ile wilków przebywa na terenie powiatu włodawskiego. Jak mówi nadleśniczy Nadleśnictwa Sobibór **Dariusz Filipczak**, na obszarze obejmującym Lasy Sobiborskie bytuje minimum trzy watahy. - Są one złożone z kilku osobników, zazwyczaj pięciu - sześciu sztuk, choć funkcjonariusze Straży Granicznej informowali o watahach liczących nawet dwadzieścia wilków, ale to w okresie zimowym - twierdzi nadleśniczy.

O stale i nadmiernie rosnącej populacji tego drapieżnika informują myśliwi. Polski Związek Łowiecki utworzył nawet specjalną zakładkę na swojej stronie internetowej, za pomocą której można zgłaszać miejsca, gdzie zaobserwowano wilki. Ma to pomóc w inwentaryzacji tych zwierząt, które czynią coraz więcej szkód nie tylko wśród zwierzyny łownej, ale stają się też coraz bardziej niebezpieczne dla ludzi, bo - jak widać na przykładzie Osowy - nie boją się podchodzić do zabudowań. **(bm)**

eprasa.pl 0501515f16

CHEŁM. Dla oszczędności miasto zamknęło Zespół Socjoterapii, z którego wsparcia korzystało kilkadziesięcioro dzieci

Zostawieni sami sobie

- Zostaliśmy pozostawieni sami sobie. I pewnie łatwiej byłoby się z tym pogodzić, gdyby chodziło o mnie, ale tu chodzi o moje dziecko, które po prostu skrzywdzono - mówi matka kilkunastoletniego chłopca, który jeszcze do niedawna był podopiecznym Zespołu Socjoterapii działającego przy ul. Czarnieckiego w Chełmie. Zdaniem pedagogów i rodziców uczęszczających tam dzieci decyzja o likwidacji tego miejsca była pochopna, bo potrzebujących wsparcia dzieci jest i będzie coraz więcej.

Syn naszej rozmówczyni korzystał z opieki Zespołu Socjoterapii przez ostatnie dwa lata.

- Miałam stamtąd wielką pomoc. Syn miał zajęcia z pedagogiem, psychologiem, także indywidualne, chodził tam po szkole, czytał lektury, a panie czasem odrabiały z nim prace domowe. Wiem, że uczyniono im z tego zarzut, że pomagają dzieciom w lekcjach, ale dla mnie, dla innych rodziców i samych dzieci to była nieoceniona pomoc. Syn ma problemy z zachowaniem. Ma orzeczenie o niedostosowaniu społecznym. Byłam pewna, że nie zda do kolejnej klasy, ale odkąd go zapisałam na terapię, bardzo się zmienił. Likwidacja Zespołu była dla nas olbrzymim ciosem. Pozostawiono nas samym sobie - mówi kobieta.

Na komisjach Rady Miasta Chełm, kiedy za sprawą pisma skierowanego przez rodziców do przewodniczącego radni rozmawiali na temat planów likwidacji Zespołu, ze strony miasta padały deklaracje, że dzieci, które korzystały ze wsparcia zatrudnionych tam psychologów, nie zostaną pozbawione pomocy.

- Do Zespołu uczęszczały dzieci zarówno z rejonu Poradni Psychologiczno-Pedagogicznej nr 1, jak i Poradni Psychologiczno-Pedagogicznej nr 2, przez co tworzyło się zamieszanie i należy to uporządkować - mówili urzędnicy. - Kiedyś ten Zespół został stworzony i nie dyskutujemy z tym, nie negujemy tego, ale nie ma podstaw do tworzenia jakichkolwiek zespołów oprócz zespołów do orzekania. Działania Zespołu, w którym funkcjonują pracownicy PPP nr 1 zaczęły wychodzić poza działania poradni psychologiczno-pedagogicznej. Zajęcia socjoterapeutyczne są realizowane w obu poradniach psychologiczno-pedagogicznych, a zajęcia bardziej opiekuńcze są realizowane przez świetlicę środowiskową Miejskiego Ośrodka Pomocy Rodzinie. Na stronach poradni zarówno numer jeden, jak i numer dwa, planujących zajęcia socjoterapeutyczne pojawiły się już oferty. W ramach tych poradni działa rejonizacja i te dzieci, które korzystały z zajęć zespołu socjoterapii jak najbardziej znajdą tam miejsce. Część z tych zajęć w ramach zespołu pokrywa się jednak z działaniami świetlicy środowiskowej MOPR.

- Rzeczywiście dostaliśmy informację, że socjoterapia została przeniesiona do poradni. Byłam tam, by zapytać, na jakich zasadach ma się to odbywać. Dowiedziałam się, że zajęcia będą raz w tygodniu i będą grupowe. Jestem w kropce, bo mojemu dziecku potrzebna jest terapia indywidualna. Syn ma zdiagnozowane ADHD, ale w poradni powiedziano, że trzeba przebadać go pod kątem autyzmu. Jeśli ta diagnoza się potwierdzi, nie wiem gdzie mam szukać pomocy. Sama wychowuję i utrzymuję syna. Nie stać mnie na prywatną terapię, dlatego decyzja o likwidacji Zespołu jest dla mnie tak bolesna. Nie skrzywdzono mnie jako matki, ale skrzywdzono moje dziecko i kilkadziesiąt innych dzieci. Władzom naszego miasta ewidentnie zabrakło empatii. Czy tak trudno postawić się im w naszym miejscu? Nie tu powinno szukać się oszczędności - mówi chełmianka.

Z terapii przy ul. Czarnieckiego korzystały dzieci z różnymi problemami - ADHD, Zespołem Aspergera, depresją, stanami lękowymi, a zdarzało się też, że po próbach samobójczych. Zdaniem rodziców dzięki wsparciu specjalistów z Zespołu ich dzieci czyniły zauważalne postępy zarówno w sferze emocjonalno-społecznej jak i w nauce oraz funkcjonowaniu w szkole.

Zapytaliśmy w Urzędzie Miasta m.in o to czy w związku z likwidacją Zespołu, w poradniach zwiększono liczbę godzin pedagogom i psychologom oraz czy dzieci mogą korzystać także z indywidulanych spotkań z psychologiem. Na odpowiedź czekamy.

Pedagodzy zatrudnieni w chełmskich placówkach oświatowych, choć nie chcą wypowiadać się „z nazwiska", przyznają zgodnie, że dzieci z problemami jest coraz więcej.

- Dla mnie decyzja o likwidacji zespołu również jest niezrozumiała. Tyle się teraz mówi o tym, że kondycja psychiczna naszych dzieci i naszej młodzieży jest delikatnie mówiąc słaba, że trzeba wdrażać działania zapobiegające kryzysom. Po co więc likwidować coś, co dobrze działa? Po co ograniczać dostępność terapii? Zwłaszcza, że dzieci z problemami przybywa - mówią pedagodzy.

Młodzi w słabej kondycji

Dane płynące z różnych badań potwierdzają niestety, że coraz więcej dzieci mierzy się z różnymi trudnościami, także tymi natury psychicznej. Kondycji psychicznej najmłodszych Polaków poświęcone było spotkanie, które w kwietniu br. odbyło się w Ministerstwie Edukacji i Nauki. Zaprezentowano wówczas raport z ogólnopolskich konsultacji o zdrowiu psychicznym dzieci i młodzieży. Uczniowie, którzy wzięli udział w badaniu jako największy problem wskazywali małą świadomość społeczną na temat zaburzeń psychicznych, brak dostępności do specjalistycznej pomocy, brak wsparcia rodzin i najbliższego środowiska, wysokie oczekiwania społeczne. We wnioskach z badania wskazano, że niezbędne jest m.in. zwiększenie dostępności specjalistycznej pomocy psychologicznej i psychiatrycznej, uproszczenie procedury umawiania wizyt u specjalistów i zwiększenie liczby poradni psychologicznych. Z badań wynika, że ponad 69 proc. biorących w nich udział uczniów, chciałoby mieć więcej szacunku do samego siebie, 58,4 proc. uczniów czasami czuje się bezużyteczna, 46 proc. ma skrajnie niską samoocenę, 31,6 proc. uczniów nie lubi siebie, a 26,4 proc. uważa siebie za osobę mniej wartościową od innych. Stres dnia codziennego przerasta 81,9 proc. osób.

„Co trzecie dziecko nie ma chęci do życia - 8,8 proc. dzieci w Polsce deklaruje, że podjęło próbę samobójczą (szacunkowo może to być aż 340 tysięcy młodych osób, według GUS w Polsce jest 3 863 630 osób w wieku 10-19 lat, stan z 31.12.2021 r.), a myślało o niej 39,2 proc. uczniów (można szacować, że to nawet 1,5 miliona osób). Prawie 70 proc. badanych, nigdy nie korzystało ze wsparcia psychologa w szkole i poza szkołą.

Nie zawsze mówi się o tym głośno, ale chełmskie szkoły także mierzą się z podobnymi problemami. W jednej z nich jakiś czas temu z powodu nagannego zachowania ucznia interweniowała policja. Do dziecka nie docierały polecenia i apele nauczyciela, a swoim zachowaniem stwarzał zagrożenie dla siebie samego i kolegów w klasy.

Jak mówi kom. **Ewa Czyż**, rzecznik prasowy Komendy Powiatowej Policji w Chełmie, takie sytuacje nie są codziennością, ale się zdarzają. Zdarza się także, że policjanci są proszeni przez nauczycieli czy dyrektorów o indywidualne rozmowy z uczniami.

Statystyki pokazują także, że młodzi ludzie, szukając rozwiązania swoich problemów, coraz częściej podejmują próby samobójcze. Z danych Komendy Głównej Policji wynika, że w 2022 r. wśród osób do 18. roku życia odnotowano ponad 2 tys. takich prób. Stanowiły one przeszło 14 proc. wszystkich ogólnie zarejestrowanych.

Na terenie powiatu chełmskiego od początku tego roku udaną próbę samobójczą przeprowadziło troje nastolatków (ogólna liczba samobójstw od początku tego roku to 26). Ilu takim próbom udało się zapobiec? Takich danych policja nie ma. Pedagodzy nie mają jednak wątpliwości, że odpowiedzią na wiele problemów, z którymi zmagają się dziś dzieci i młodzież byłaby odpowiednio wcześnie wdrożona terapia.

- Czasem ta sytuacja jest już tak trudna, że rodzice godzą się na leczenie farmakologicznie. To z kolei niesie ze sobą wiele skutków ubocznych. To zawsze powinna być ostateczność. Najważniejsza jest terapia. Ograniczanie jej nie może przynieść nic dobrego - mówi w rozmowie z nami jedna z doświadczonych chełmskich pedagożek. **(w)**

Wywołał sensację na ulicach

Jakby Jezus w Chełmie!

- Jezusie, Jezusie! Zaczekaj! - woła podekscytowany chełmianin, biegnąc ulicą Lubelską w kierunku długowłosego chłopaka w białej szacie, dźwigającego krzyż. Chełmianin wyznaje, że jest alkoholikiem i rzuca się „Jezusowi" w ramiona. - Nie jestem Jezusem. Też grzeszę - mówi Jimmy, Amerykanin, który wywołał sensację na chełmskich ulicach.

To nie scena z filmu, tylko autentyczna, która wydarzyła się w środę około godz. 18 przy ul. Lubelskiej vis-a-vis marketu „Biedronka" w Chełmie. Widok młodego mężczyzny - jak się okazało Amerykanina o imieniu Jimmy - ubranego w białą szatę, dźwigającego wielki krzyż na plecach, wywoływał sensację na chełmskich ulicach. Przechodnie zagadywali go, a on był bardzo uprzejmy, ale porozumiewa się tylko w języku angielskim, więc z większością nie był w stanie porozmawiać. Chełmianin, który podbiegł do niego, aby na chwilę wziąć od niego krzyż, wyznał „Jezusowi", że jest alkoholikiem. Na jednym z komunikatorów internetowych na swoim profilu pod nazwą „Przejdźmy się" Jimmy napisał tak: „*Dla jasności, nie jestem Jezusem. Nie jestem idealny. Grzeszę. Planuję udać się na wschód od Warszawy i spotkać ludzi. Dzielenie się przyjaźnią, miłością i nadzieją. To w zasadzie tyle. Nie wiem, jak daleko uda mi się dotrzeć, zanim ugną się pode mną nogi. Życz mi szczęścia*".

Naszej dziennikarce udało się porozmawiać z zagadkowym Amerykaninem, który postanowił rzucić wszystko i wybrać się w pieszą wędrówkę przez Polskę. Wyruszył z Warszawy, więc gdy dotarł do Chełma, miał już za sobą ponad 240 km marszu. Przyznał, że jest zmęczony i zmierza do kościoła, aby odpocząć. Planuje dotrzeć na Ukrainę. Jimmy mówi, że ma pracę, rodziców, kuzynów, nie ma jeszcze żony i dzieci, ale w przyszłości chciałby założyć rodzinę. Zapytany o powód swej wędrówki stwierdził, że jest ich bardzo dużo.

- Jest tak wiele powodów, dla których wyruszyłem w tę wyprawę, że mógłbym o tym książkę napisać - mówi Jimmy. - Nie mam dużo pieniędzy, nie mam władzy, nie jestem sławny i nie mogę zbyt wiele zrobić, aby świat był lepszy. Nasze rodziny są takie słabe. Na przykład w USA pięćdziesiąt procent małżeństw się rozwodzi. Mamy wszystkiego pod dostatkiem, komputery, technologie, a pomijamy to, co najważniejsze. W wielu biedniejszych krajach świata w rodzinach mają silniejsze więzi. My wolimy wyjeżdżać na uniwersytety, studiować przez pięć lat, potem zająć się pracą i karierą. Przekładamy założenie rodziny na później.

Następnego popołudnia (21 września) Jimmy był widziany w Srebrzyszczu (gmina Chełm). Zmierzał w stronę przejścia granicznego w Dorohusku. **(mo)**

CHEŁM. „Buractwo i chamstwo" i lepkie rączki

Wrzosy nie przetrwały nawet doby

Przed kilkoma dniami odpowiedzialni za miejską zieleń pracownicy MPGK ozdobili chełmski deptak wrzosami. Umieszczono je w donicach przy odnowionych ławkach. Niektórym sadzonki spodobały się tak bardzo, że postanowili je sobie zabrać.

15 września pracownicy MPGK-u posadzili wrzosy przy odnowionych ławkach stojących na chełmskim deptaku. Niestety, część roślin nie przetrwała nawet dobry, bo ktoś wyjął je z ziemi i... zabrał. Swoją refleksją na ten temat z mieszkańcami - jak zwykle przez Facebooka - podzielił się prezydent Chełma **Jakub Banaszek**.

„Tak po ludzku to przykre, po gospodarsku wkurzające, a ja jeszcze bardziej oczekuję na monitoring. Szczęśliwemu posiadaczowi/posiadaczce wrzosów nie życzę źle, na refleksję także nie liczę, ale na jakiś mały pstryczek w nos od losu już tak" - napisał prezydent.

Zniesmaczeni kradzieżą z miejskich rabat byli także komentujący wpis Banaszka.

„Ktoś sobie balkon upiększył na koszt miasta. Buractwo i chamstwo. Inaczej tego nazwać się nie da. Żal 9 zł wydać? - oburzali się chełmianie. **(w)**

eprasa.pl 0501515f16

CHEŁM

Progi na siedmiu przejściach

Na siedmiu przejściach dla pieszych w Chełmie pojawią się wyspowe progi zwalniające. Wyłoniono wykonawcę.

Pod koniec 2022 r. chełmski magistrat dostał 170 tys. zł dofinansowania na zadanie pod nazwą „Poprawa bezpieczeństwa niechronionych uczestników ruchu drogowego na terenie miasta Chełm". Ma ono być realizowane w ramach Programu Operacyjnego Infrastruktura i Środowisko, a całą jego wartość oszacowano na 200 tys. zł. Niedawno ratusz ogłosił przetarg na to przedsięwzięcie. Zakłada ono montaż wyspowych progów zwalniających na 7 przejściach dla pieszych (takich progów, które umożliwią przejazd szerszym pojazdom komunikacji miejskiej). Zadanie obejmuje też wymianę oznakowania pionowego. Specjalne progi zwalniające pojawić mają się jeszcze w tym roku na następujących przejściach: ul. Trubakowska przy NZOZ; ul. Szpitalna przy II LO; ul. Wołyńska przy NZOZ; ul. Batorego przy Zespole Szkół Budowlanych; ul. Wojsławicka przy Instytucie Neofilologii; ul. Wojsławicka przy szkole Arka; ul. Obłońska przy Szkole Podstawowej nr 2.

W przetargu na dostawę progów wybrano opiewającą na 171 056,10 zł ofertę spółki TIOMAN GROUP z Ostaszewa. **(mo)**

CHEŁM

Inwestycje MPGK

Tankują CNG u siebie

Miejskie Przedsiębiorstwo Gospodarki Komunalnej zakończyło budowę stacji tankowania paliw CNG. Powstała na terenie Zakładu Oczyszczania Miasta przy ul. Bieławin, a koszt tej inwestycji to przeszło 800 tys. zł.

Nowa infrastruktura powstała z myślą o tankowaniu sprężonym gazem ziemnych nowych aut wykorzystywanych przez MPGK - kilka miesięcy spółka kupiła dwie śmieciarki marki Scania zasilane CNG, przystosowane do opróżniania podziemnych i półpodziemnych pojemników na odpady.

Budowa stacji kosztowała 809 tys. zł i była dofinansowana ze środków Wojewódzkiego Funduszu Ochrony Środowiska i Gospodarki Wodnej.

To nie koniec inwestycji spółki w ekologiczny tabor samochodowy. We wrześniu **Jakub Oleszczuk,** prezes MPGK, podpisał z WFOŚIGW umowę na dofinansowanie zakupu kolejnego pojazdu do odbioru odpadów, również napędzanego gazem CNG. Koszt zakupu auta to 188 tys. zł netto.

Nowa śmieciarka marki IVECO, która kosztowała 188 tys. zł, już służy mieszkańcom miasta. Posiada system ładowania śmieci w postaci urządzenia wrzutowego, obsługujący pojemniki od 120 do 1100 litrów. Z uwagi na silnik zasilany gazem CNG jest cicha, a emitowane przez nią spaliny nie wpływają na zanieczyszczanie elewacji budynków. Pojazd jest wykorzystywany głównie do odbioru odpadów ze śmietniczek i koszy ulicznych, w tym też tych na psie nieczystości. Małe gabaryty pojazdu sprawdzają się na starówce, deptaku czy wąskich jednokierunkowych uliczkach. Nowy nabytek spółki jest trzecim pojazdem, spełniającym założenia ustawy o elektromobilności i paliwach alternatywnych. **(w)**

WYCIĄG Z OGŁOSZENIA PREZYDENTA MIASTA CHEŁM

o II przetargu ustnym nieograniczonym na najem lokalu użytkowego usytuowanego w Chełmie przy ulicy Lubelskiej 24

o powierzchni użytkowej 104,20 m^2, stanowiącego własność Miasta Chełm. Lokal usytuowany jest w budynku, położonym na nieruchomości oznaczonej w ewidencji gruntów w obrębie 14 jako działka nr 836 o powierzchni 203 m^2. Dla działki nr 836 w Sądzie Rejonowym w Chełmie prowadzona jest księga wieczysta LU1C/00010167/3. Nieruchomość przeznaczona została do objęcia w najem na podstawie zarządzenia Nr 2157/23 z dnia 23 czerwca 2023 roku.

- Cena wywoławcza netto za 1 m^2 (plus podatek VAT) – 32,00 zł

- Wadium płatne na konto Urzędu Miasta Chełm Nr 70 1240 2223 1111 0000 3576 9525 w Banku Pekao S.A. I O/Chełm z adnotacją: „Lokal użytkowy – przy ulicy Lubelskiej 24 – wadium" w terminie do dnia 06.10.2023 r. – 1042,00 zł

Przetarg odbędzie się w dniu 10 października 2023 roku o godzinie 13:30 w Sali konferencyjnej nr 1 Urzędu Miasta Chełm przy ulicy Lubelskiej 65.

Ogłoszenie o przetargu zostało wywieszone na tablicy ogłoszeń w siedzibie Urzędu Miasta Chełm przy ulicy Lubelskiej 65. Ponadto ogłoszenie o przetargu zostało opublikowane w Biuletynie Informacji Publicznej na stronie internetowej http://umchelm.bip.lubelskie.pl/index.php?id=143 w zakładce: ogłoszenia/ogłoszenia od 2013 r. / Dzierżawa, najem, użytkowanie.

Szczegółowe informacje dotyczące ww. nieruchomości można uzyskać w Urzędzie Miasta Chełm przy ul. Lubelskiej 65, pok. 37, III p., w godzinach pracy Urzędu, tel. 82 564 33 97 i 82 565 46 12.

WYCIĄG Z OGŁOSZENIA PREZYDENTA MIASTA CHEŁM

o II przetargu ustnym nieograniczonym na najem lokalu użytkowego usytuowanego w Chełmie przy ulicy Lubelskiej 36

o powierzchni użytkowej 48,28 m^2, stanowiącego własność Miasta Chełm. Lokal usytuowany jest w budynku, położonym na nieruchomości oznaczonej w ewidencji gruntów w obrębie 14 jako działka nr 824/2 o powierzchni 203 m^2. Dla działki nr 824/2 w Sądzie Rejonowym w Chełmie prowadzona jest księga wieczysta Nr LU1C/00045183/5. Nieruchomość przeznaczona została do objęcia w najem na podstawie zarządzenia Nr 1952/23 z dnia 15 lutego 2023 roku.

- Cena wywoławcza netto za 1 m^2 (plus podatek VAT) – 28,00 zł

- Wadium płatne na konto Urzędu Miasta Chełm Nr 70 1240 2223 1111 0000 3576 9525 w Banku Pekao S.A. I O/Chełm z adnotacją: „Lokal użytkowy – przy ulicy Lubelskiej 36 – wadium" w terminie do dnia 06.10.2023 r. – 1000,00 zł

Przetarg odbędzie się w dniu 10 października 2023 roku o godzinie 12:30 w Sali konferencyjnej nr 1 Urzędu Miasta Chełm przy ulicy Lubelskiej 65.

Ogłoszenie o przetargu zostało wywieszone na tablicy ogłoszeń w siedzibie Urzędu Miasta Chełm przy ulicy Lubelskiej 65. Ponadto ogłoszenie o przetargu zostało opublikowane w Biuletynie Informacji Publicznej na stronie internetowej http://umchelm.bip.lubelskie.pl/index.php?id=143 w zakładce: ogłoszenia/ ogłoszenia od 2013 r. / Dzierżawa, najem, użytkowanie.

Szczegółowe informacje dotyczące ww. nieruchomości można uzyskać w Urzędzie Miasta Chełm przy ul. Lubelskiej 65, pok. 37, III p., w godzinach pracy Urzędu, 82 565 46 12.

WYCIĄG Z OGŁOSZENIA PREZYDENTA MIASTA CHEŁM

o II przetargu ustnym nieograniczonym na dzierżawę niezabudowanych nieruchomości stanowiących własność Miasta Chełm położonych w Chełmie, przy ul. Ceramicznej

oznaczonych w operacie ewidencji gruntów i budynków m. Chełm w obrębie 5, nr działek: 55/16 o pow.1326 m2, 55/52 o pow. 18853m2. Dla nieruchomości w Sądzie Rejonowym w Chełmie prowadzone są księgi wieczyste: dla działki nr 55/16 KW nr LU1C/00100415/5, dla działki nr 55/52 KW nr LU1C/00052063/0. Nieruchomości są wolne od obciążeń hipotecznych.

Nieruchomości przeznaczone zostały do oddania w dzierżawę na podstawie Zarządzenia nr 2156/23 Prezydenta Miasta Chełm z dnia 23 czerwca 2023 r. w sprawie ogłoszenia wykazu nr 1 nieruchomości stanowiących własność Miasta Chełm przeznaczonych do oddania w dzierżawę.

Wywoławcza wysokość miesięcznego czynszu dzierżawnego netto za łączną pow. 20179 m^2 – 12.500,00 zł.
Do czynszu dzierżawnego zostanie doliczony podatek VAT.

Wadium płatne na rachunek bankowy Urzędu Miasta Chełm nr 70 1240 2223 1111 0000 3576 9525 w Banku Pekao S.A. I O/Chełm z adnotacją: **„Przetarg na dzierżawę gruntów przy ul. Ceramicznej – działki nr: 55/16, 55/52 – wadium" w terminie do dnia 5 października 2023 r. – 1.250,00 zł.**

Przetarg odbędzie się w dniu 9 października 2023 r. o godzinie 9:00 w Sali konferencyjnej nr 1 Urzędu Miasta Chełm przy ulicy Lubelskiej 65.

Ogłoszenie o przetargu zostało wywieszone na tablicy ogłoszeń w siedzibie Urzędu Miasta Chełm przy ulicy Lubelskiej 65. Ponadto ogłoszenie o przetargu zostało opublikowane w Biuletynie Informacji Publicznej na stronie internetowej http://umchelm.bip.lubelskie.pl/index.php?id=143 w zakładce: ogłoszenia/ ogłoszenia od 2013 r. / Dzierżawa, najem, użytkowanie.

Szczegółowe informacje dotyczące ww. nieruchomości można uzyskać w Urzędzie Miasta Chełm przy ul. Lubelskiej 65, pok. 37, III p., w godzinach pracy Urzędu, tel. 82 564 34 18.

PREZYDENT MIASTA CHEŁM informuje

Prezydent Miasta Chełm informuje, że na tablicy ogłoszeń w siedzibie Urzędu Miasta Chełm ul. Lubelska 65 oraz na stronie internetowej http://umchelm.bip.lubelskie.pl/index.php?id=143 został podany do publicznej wiadomości (na okres 21 dni począwszy od dnia 25 września 2023 r.) wykaz nieruchomości przeznaczonych do oddania w najem w drodze przetargu ustnego nieograniczonego na czas nieoznaczony, obejmujący pomieszczenie gospodarcze usytuowane w budynku położonym w Chełmie przy ul. **Ceramicznej**.

Bliższych informacji udziela Departament Nieruchomości Urzędu Miasta Chełm pok. 40 oraz pod nr tel. 82 565-21-39.

PREZYDENT MIASTA CHEŁM informuje

Prezydent Miasta Chełm informuje, że na tablicy ogłoszeń Urzędu Miasta Chełm przy ul. Lubelskiej 65 oraz na stronie internetowej http://umchelm.bip.lubelskie.pl/index.php?id=51 został podany do publicznej wiadomości (na okres 21 dni począwszy od 25.09.2023r.) wykaz nieruchomości przeznaczonych do zbycia, obejmujący nieruchomości stanowiące własność Miasta Chełm, położone przy ul. **Bulwarowej**

W terminie 6 tygodni od dnia wywieszenia wykazu, osoby zainteresowane, którym przysługuje pierwszeństwo w nabyciu nieruchomości na podstawie art. 34 ust. 1 pkt 1 i 2 ustawy z 21.08.1997r. o gospodarce nieruchomościami (Dz.U. z 2023 r., poz. 344 z późn. zm.) mogą składać wnioski w sprawie nabycia nieruchomości.

PREZYDENT MIASTA CHEŁM informuje

Prezydent Miasta Chełm informuje, że na tablicy ogłoszeń Urzędu Miasta Chełm przy ul. Lubelskiej 65 oraz na stronie internetowej http://umchelm.bip.lubelskie.pl/index.php?id=51 został podany do publicznej wiadomości (na okres 21 dni począwszy od 25.09.2023r.) wykaz nieruchomości przeznaczonych do zbycia, obejmujący nieruchomość stanowiącą własność Miasta Chełm, położoną przy ul. **Rusałki**.

W terminie 6 tygodni od dnia wywieszenia wykazu, osoby zainteresowane, którym przysługuje pierwszeństwo w nabyciu nieruchomości na podstawie art. 34 ust. 1 pkt 1 i 2 ustawy z 21.08.1997r. o gospodarce nieruchomościami (Dz.U. z 2023r., poz. 344 z późn. zm.) mogą składać wnioski w sprawie nabycia nieruchomości.

PREZYDENT MIASTA CHEŁM informuje

Prezydent Miasta Chełm informuje, że na tablicy ogłoszeń Urzędu Miasta Chełm przy ul. Lubelskiej 65 oraz na stronie internetowej http://umchelm.bip.lubelskie.pl/index.php?id=51 został podany do publicznej wiadomości (na okres 21 dni począwszy od 25.09.2023 r.) wykaz nieruchomości przeznaczonych do zbycia, obejmujący nieruchomość stanowiącą własność Miasta Chełm, położoną przy ul. **Władysława Jagiełły**.

W terminie 6 tygodni od dnia wywieszenia wykazu, osoby zainteresowane, którym przysługuje pierwszeństwo w nabyciu nieruchomości na podstawie art. 34 ust. 1 pkt 1 i 2 ustawy z 21.08.1997r. o gospodarce nieruchomościami (Dz.U. z 2023 r., poz. 344 z późn. zm.) mogą składać wnioski w sprawie nabycia nieruchomości.

PREZYDENT MIASTA CHEŁM informuje

Prezydent Miasta Chełm informuje, że na tablicy ogłoszeń Urzędu Miasta Chełm przy ul. Lubelskiej 65 oraz na stronie internetowej http://umchelm.bip.lubelskie.pl/index.php?id=51 został podany do publicznej wiadomości (na okres 21 dni począwszy od 25.09.2023r.) wykaz nieruchomości lokalowych, stanowiących własność Miasta Chełm, przeznaczonych do zbycia, obejmujący lokal mieszkalny położony przy ul. **Wojsławickiej 14**.

W terminie 6 tygodni od dnia wywieszenia wykazu, osoby zainteresowane, którym przysługuje pierwszeństwo w nabyciu nieruchomości na podstawie art. 34 ust. 1 pkt 1 i 2 ustawy z 21.08.1997r. o gospodarce nieruchomościami (Dz.U. z 2023r., poz. 344 z późn. zm.) mogą składać wnioski w sprawie nabycia nieruchomości.

PREZYDENT MIASTA CHEŁM informuje

Prezydent Miasta Chełm informuje informuje, że na tablicy ogłoszeń w siedzibie Urzędu Miasta Chełm przy ul. Lubelskiej 65 oraz na stronie internetowej http://umchelm.bip.lubelskie.pl/index.php?id=51 został podany do publicznej wiadomości (na okres 21 dni począwszy od 25.09.2023 r.) wykaz nieruchomości stanowiących własność Miasta Chełm przeznaczonych do oddania w najem w drodze bezprzetargowej, obejmujący nieruchomość położoną w Chełmie.

Bliższych informacji udziela Departament Nieruchomości Urzędu Miasta Chełm w pok. 37, III p. oraz pod nr tel. 82 565-46-12.

WYCIĄG Z OGŁOSZENIA PREZYDENTA MIASTA CHEŁM

o I przetargu ustnym nieograniczonym na sprzedaż nieruchomości stanowiącej własność Miasta Chełm, położonej w Chełmie przy ul. Krańcowej,

oznaczonej w ewidencji gruntów w obrębie 3 jako działki 64/5 i 63/5 o łącznej powierzchni 4145m^2. Dla nieruchomości prowadzona jest Sądzie Rejonowym w Chełmie księga wieczysta Nr LU1C/00020250/5. Nieruchomość została przeznaczona do sprzedaży na podstawie Zarządzenia Prezydenta Miasta Chełm Nr 2252/23 z dnia 10 sierpnia 2023r.

- Cena wywoławcza nieruchomości (brutto) - 190 000,00 zł
- Wadium - 19 000,00 zł

Przetarg odbędzie się w dniu 30 października 2023r. o godz. 10:00 w sali konferencyjnej nr 1 Urzędu Miasta Chełm przy ulicy Lubelskiej 65.

Ogłoszenie o przetargu zostało wywieszone na tablicy ogłoszeń w siedzibie Urzędu Miasta Chełm, przy ulicy Lubelskiej 65. Ponadto ogłoszenie o przetargu zostało opublikowane w Biuletynie Informacji Publicznej na stronie internetowej http://umchelm.bip.lubelskie.pl/index.php?id=55 w zakładce: ogłoszenia/nieruchomości/ ogłoszenia od 2013r.

Szczegółowe informacje dotyczące o ww. nieruchomości można uzyskać w Urzędzie Miasta Chełm przy ul. Lubelskiej 65, pok. 37, III p., w godzinach pracy urzędu, tel. 82 565 46 12 i 82 564 34 09.

eprasa.pl 0501515f16

Pracowity jak pszczoła – Pomysłowy jak Polak – Ksiądz Jan Dolinowski

ks. Jan Dolinowski

Dzięki dofinansowaniu Fundacji BGK w ramach programu „Dzieci Kapitana Nemo" Samorządowy Ośrodek Kultury w Leśniowicach realizuje projekt historyczno-edukacyjny „Pracowity jak pszczoła – pomysłowy jak Polak – ksiądz Jan Dolinowski". Młodzież z terenu gminy Leśniowice poznaje życie i dokonania ks. Dolinowskiego – naukowca, konstruktora i patrioty, który wniósł istotny wkład w rozwój polskiego pszczelarstwa.

– Naszym celem jest przybliżenie uczestnikom projektu postaci wybitnego Polaka, jakim był ks. Jan Dolinowski. Pokazanie jego pracy na rzecz społeczeństwa oraz osiągnięć w dziedzinie pszczelarstwa – mówi Wanda Jaroszczuk, dyrektor Samorządowego Ośrodka Kultury w Leśniowicach. – Chodzi również o uzmysłowienie młodym ludziom roli pszczół i pszczelarstwa w ekosystemie, rolnictwie, produkcji żywności, medycynie, farmacji czy kosmetologii oraz zwiększenie wiedzy młodych mieszkańców gminy o pszczelarstwie i pszczołach, co wpłynie na ich prawidłowe zachowanie wobec tych jakże pożytecznych owadów.

W ramach projektu odbędzie się cykl spotkań pod hasłem „Czwartki miodem płynące", podczas których w uczestnicy, poprzez udział w praktycznych warsztatach edukacyjnych, grach i zabawach, zostaną zapoznani z wybitną postacią ks. Jana Dolinowskiego. Zdobędą wiedzę o dobroczynnym wpływie pszczół na życie człowieka. Zadania w projekcie to m.in. wykład, pokaz multimedialny, wykonywanie plakatów edukacyjnych, wycieczka do Hańska i odwiedziny w izbie pamięci ks. Dolinowskiego, muzeum narzędzi pszczelarskich, wizyta w pasiece, degustacja miodów, gra terenowa „Wielkie mozoły nim miód zniosą pszczoły", quizy, warsztaty kulinarne „Kto miód łyka, jak koń bryka" i przygotowanie zdrowych miodowych przekąsek. Zaplanowano także warsztaty kosmetyczne „Słodka twarz gospodyni i chrzan gościom w miód zamieni", podczas których poznawany będzie dobroczynny wpływ produktów pochodzących od pszczół na zdrowie i urodę. Na podsumowanie projektu uczestnicy przygotują teatrzyk kukiełkowy dla mieszkańców gminy o pszczołach i ks. Dolinowskim, a także miodowy poczęstunek dla gości tego wydarzenia.

Założeniem programu „Dzieci Kapitana Nemo" jest przybliżanie młodemu pokoleniu historii wybitnych i nie tak powszechnie znanych Polaków, którzy osiągnęli sukces naukowy, artystyczny czy biznesowy, przypomnienie sylwetek Polaków, których osiągnięcia, odkrycia czy wynalazki zrewolucjonizowały myśl ludzką i zmieniły postrzeganie świata. Żeby ich sukcesy nie zostały zapomniane, a stały się przykładem i inspiracją dla młodych Polaków. Ksiądz Jan Dolinowski jest jedną z takich postaci. Został duchownym, tak jak jego ojciec Szymon, który był proboszczem parafii obrządku bizantyjsko-słowiańskiego w Hańsku. Prawdopodobnie pod wpływem swojego ojca chrzestnego ks. biskupa Felicjana Szumborskiego – prałata kapituły chełmskiej podjął naukę w greckokotolickim parochialnym seminarium duchownym w Chełmie. Po ukończeniu studiów teologicznych i otrzymaniu święceń kapłańskich, w 1836 roku, ożenił się i rok później przyjął funkcję administratora parafii Cyców, a następnie proboszcza, którą pełnił do 1857 roku. Cały czas poświęcał się też swojemu zamiłowaniu do pszczelarstwa.

W Cycowie założył swoją pierwszą pasiekę, rozpoczął także prace nad udoskonaleniem konstrukcji ula. Znając i obserwując wady i zalety poznanych uli, ks. Dolinowski zdawał sobie sprawę, że tylko połączenie metody rojnej z miodną może stworzyć idealny ul przynoszący wiele korzyści. Około 1854 roku stworzył pierwszy na ziemiach polskich i jeden z pierwszych na świecie ul ramowy, otwierany do góry. Zdobytą wiedzą ks. Dolinowski dzielił się z innymi, zamieszczając wiele artykułów w różnych czasopismach, wygłaszał wykłady, pisał książki o pszczelarstwie.

W 1859 roku ks. Dolinowski objął probostwo w Hańsku, dokąd zabrał swoją ukochaną pasiekę i część drzewek owocowych z założonych sadów, by w nowym miejscu prowadzić prace badawcze nad ulepszaniem ula. Tragiczny finał powstania styczniowego i jego upadek, szykany i prześladowania ze strony zaborcy za patriotyzm i przynależność do kościoła unickiego osłabiły tytana pracy do tego stopnia, że zaniechał pracy pasiecznej. Ksiądz, który naraził się władzom carskim swoją działalnością polityczną i kapłańską, został skazany na zsyłkę na Syberię. Zmarł przed aresztowaniem 10 stycznia 1875 r. Dzięki jego dokonaniom nastąpił na terenie Polski i w Europie szybki rozwój sztuki pszczelarskiej. Jego ul stał się się prototypem ula warszawskiego, który jest użytkowany do dzisiaj.

REJOWIEC FABRYCZNY. Gorąca sesja o drogach. Wicestarosta pod urokiem burmistrza…

Wylali żale na powiat

Temat drogowych inwestycji powiatu na terenie miasta, a raczej ich braku, znów zdominował sesję w Rejowcu Fabrycznym. - Na terenie naszego miasta zrobiono niewiele, a w stosunku do gmin, w których mieszkają obaj panowie starostowie, jesteśmy dyskryminowani - podsumowują radni.

Program sesji (7 września) składał się tylko z dwóch merytorycznych punktów. Pierwszy dotyczył zmian budżetowych, drugi analizy i oceny realizacji przez Starostwo Powiatowe w Chełmie inwestycji drogowych na terenie miasta i to właśnie on zdominował obrady. Na sesję zaproszono przedstawicieli starostwa. Ci początkowo odmówili, ale ostatecznie pojawił się wicestarosta **Jerzy Kwiatkowski**. Swoją obecnością poniekąd zaskoczył radnych, bo ci przyzwyczaili się to tego, że władze powiatu w przenośni i dosłownie omijają ich miasto.

Na wstępie wicestarosta zaznaczył, że nie czuje się merytorycznie przygotowany do sesji, bo miało go na niej nie być, ale ostatecznie pojawił się, bo „zadziałał na niego urok burmistrza". Wspomniał o dobrym wyniku operacyjnym powiatu, o przymiarkach do przebudowy byłej drogi wojewódzkiej do Marynina i staraniach o dofinansowanie na nią (remont dotyczyłby odcinka od przejazdu kolejowego w Rejowcu Fabrycznym do drogi krajowej w Maryninie) oraz planach remontu ulicy Chełmskiej. I właśnie za Chełmską wicestaroście dostało się od radnych, którzy stwierdzili, że to najlepszy przykład na brak równego traktowania wszystkich samorządów.

- Przez dwie kadencje powiat na drogach powiatowych w miasteczku zainwestował raptem 3,9 mln zł, a tylko położona za miastem droga przez las do Krowicy kosztowała 8 mln zł, z tego starostwo dołożyło 4 mln zł. Ruch na tej drodze jest znikomy w odróżnieniu od ul. Chełmskiej. Powiat wycofał się z remontu Chełmskiej, która biegnie przez miasto, ale jej fragment przebiegający przez gminę Rejowiec Fabryczny do Krasnego wykonano. Powiat okroił zakres prac i zwrócił ponad 1 mln zł, do BGK. Ulica Chełmska to bardzo ważna droga powiatowa. Łączy kilka gmin, miejscami nie ma nawet bezpiecznego pobocza, a ruch jest bardzo intensywny. Warto wspomnieć też ulicę Leśną, która liczy ok 1,5 km, a którą powiat buduje już 8 lat. W innych gminach robił w tym czasie po kilkadziesiąt kilometrów i nie etapował prac. Nie zazdrościmy, bardzo dobrze, że zostały zrobione, ale dlaczego nasz samorząd traktowany jest w ten sposób. Czy to sprawiedliwe podejście? - pytali wicestarostę radni i burmistrz.

- Nie widzę różnicowania samorządów, przynajmniej przez moją osobę - odpowiadał wicestarosta. - W kadencji 2010-14 wykonano w Rejowcu Fabryczny 200 m dróg powiatowych. W tej już 2,5 km. Wydaliśmy 3,9 mln. W pierwszej kadencji było to 46 tys. zł, w drugiej już 3,5 mln zł. Jeśli dostaniemy pieniądze na ul. Chełmską , a zapewne tak będzie, dojdzie kolejne 2,5 km. Jeśli dodać do tego jeszcze odcinek od przejazdu do ul. Lubelskiej, to 80 proc. dróg na terenie miasta będzie wyremontowanych (...). Niezależnie czy to miasto Rejowiec Fabryczny czy gmina Rejowiec Fabryczny, czy Wierzbica, czy Wojsławice, to nasze otoczenie się zmienia. Zmienia się dzięki środkom z rządowych funduszy. Dlaczego się o tym nie mówi? Kiedy przyszedłem do powiatu jako wicestarosta, budżet wynosił nieco ponad 80 mln zł. W tej chwili wynosi ok. 130 mln zł. Nigdy wcześniej takich pieniędzy nie otrzymywaliśmy. Wiadomo, że chcemy jeszcze więcej, ale nie zapominajmy dzięki komu są inwestycje, także te realizowane przez pana burmistrza na terenie miasta - mówił J. Kwiatkowski.

- Ja powiem dzięki komu są te inwestycje. Są dzięki polskim podatnikom - ripostował **Robert Szwed**, przewodniczący Rady Miasta Rejowiec Fabryczny.

Wicestarosta starał się tłumaczyć, że ostatnie miesiące były dla samorządów niełatwym czasem. Przez wojnę na Ukrainie ceny wzrosły, co spowodowało konieczność ograniczania niektórych zadań i powtarzania postępowań.

- Tylko dlaczego wojna na Ukrainie dotyczy wybranych samorządów? Cała ta „operacja" z ulicą Chełmską nie miała sensu. Na terenie gminy zrobiono całość, na terenie miasta odstąpiono od przebudowy 2,5 km. Część pieniędzy oddano do BGK. W tym samym czasie realizowano duże projekty na terenie gmin Wierzbica i Rudy-Huta. Tam zakresu prac w żaden sposób nie ograniczono - wskazywał R. Szwed.

Podczas sesji przewodniczący, jak często ma w zwyczaju, przygotował prezentację ukazującą wydatki powiatu na inwestycje drogowe w wybranych gminach. Wynikało z niej, że w latach 2015-2022 na terenie Rejowca Fabrycznego powiat wykonał inwestycje na odcinkach o długości 4,80 km (łączna długość dróg powiatowych utwardzonych w mieście to 12,3 km), w Gminie Rejowiec Fabryczny zrobiono 33,06 km (łączna ilość dróg 33,50 km), w gminie Rejowiec 27,20 (łączna długość 46,87 km), w gminie Siedliszcze - 30,60 km, łączna długość (50,30 km).

- Z danych powiatu wynika, że w kadencji 2010-2014 na terenie miasta wyremontowano 200 m dróg powiatowych na kwotę ok. 46 tys. zł; od roku 2015, odkąd starostą został **Piotr Deniszczuk**, do roku 2022 - ok. 4 km na kwotę 3,9 mln zł - komentował prezentację J. Kwiatkowski podkreślając, że dysproporcje wynikają również z tego, że na terenie większości samorządów ilość dróg powiatowych jest kilkukrotnie wyższa niż tych na terenie Rejowca Fabrycznego. Przekonywał także, że wiosną stan drogowych inwestycji wykonanych w mieście przez powiat będzie przedstawiał się zupełnie inaczej.

- Skoro powiat twierdzi, że wydał na Rejowiec Fabryczny gigantyczne pieniądze - 3,9 mln zł - niech powie też, ile wydał na Wierzbicę, Rudę-Hutę czy gminę Rejowiec Fabryczny. Realizowane w latach 2022-23 przebudowy tylko trzech dróg na terenie gminy Rejowiec Fabryczny: do Krowicy, droga Pawłów-Liszno i Chełmska do Krasnego kosztowały prawie 20 mln zł, a nam się wypomina 4 mln zł. Uważam, że starosta nie miał na sesji żadnych argumentów, a próby ukierunkowania dyskusji na inne tory nie miały żadnego sensu. Faktem jest, że na terenie naszego miasta zrobiono mało dróg, a my jesteśmy nierówno traktowani w stosunku do gmin oby panów starostów. Innym samorządom dokłada się do projektów, a nam się je tnie. Gdzie tu uczciwość? - podsumował R. Szwed. **(w)**

eprasa.pl 0501515f16

Ratownicy pokazali, że potrafią

Chełmscy ratownicy, Daniel Kania, Mateusz Gruszka i Andrzej Kawka, wrócili z XX Mistrzostw Polski w Ratownictwie Medycznym we Wrocławiu. Na 51 drużyn zajęli zaszczytne 14 miejsce.

Łatwo nie było. W trakcie dwudniowych rozgrywek drużyny miały do pokonania 8 zadań medycznych - musieli zająć się pacjentem z hipotermią, udarem, cukrzycą, po zatrzymaniu krążenia, zdiagnozować zawał mięśnia sercowego czy leczyć wstrząs krwotoczny. Najbardziej stresujący był poród oraz świeżorodek, u którego należało wdrożyć wszystkie czynności ratujące mu zdrowie i życie. Zespół z Chełma jako jedyny zacewnikował żyłę pępowinową specjalnym cewnikiem, co zostało zauważone przez wszystkich sędziów i nagrodzone gromkimi brawami.

W trakcie zadań sprawnościowych kierowcy ambulansów musieli pokonać specjalny tor przeszkód, przejść komorę dymną, a w symulatorze jazdy zmierzyć się z prowadzeniem karetki podczas fatalnych warunków atmosferycznych. Na koniec czekał wszystkich test z wiedzy medycznej.

Drużyna ze Stacji Ratownictwa Medycznego w Chełmie, w składzie: **Daniel Kania**, **Mateusz Gruszka** i **Andrzej Kawka**, zajęła 14. miejsce wśród 51 zespołów.

- Nasza jednostka w klasyfikacji wszystkich dysponentów biorących udział w mistrzostwach uplasowała się na 9. pozycji w Polsce - mówi p.o. dyrektora SRM w Chełmie **Emilia Ignatowicz-Steć**, nie kryjąc swojego zadowolenia z zajętej przez zespół lokaty. - Tego typu mistrzostwa to doskonałe przygotowanie do zadań, jakie czekają ratowników w codziennej pracy - podkreśla.

Przed chełmską drużyną Międzynarodowe Zimowe Mistrzostwa w Ratownictwie Medycznym, które odbędą się w styczniu 2024 r. **(opr. pc)**

Wyjazdowa lekcja patriotyzmu

Krwiodawcy w Sejmie

W ubiegłym tygodniu uczniowie Zespołu Szkół Technicznych w Chełmie na zaproszenie posłanki Anny Dąbrowskiej-Banaszek uczestniczyli w wycieczce do Warszawy i Dęblina. W trakcie wizyty młodzież mogła obejrzeć m.in. salę posiedzeń Sejmu oraz wysłuchać wykładu dotyczącego historii i współczesności polskiego parlamentaryzmu.

Przewodnikiem wycieczki po zakamarkach Sejmu była poseł Anna Dąbrowska-Banaszek, która oprowadziła zwiedzających m.in. po hallu głównym, gdzie znajdują się tablice upamiętniające posłów II Rzeczypospolitej - ofiary II wojny światowej oraz parlamentarzystów, którzy zginęli w katastrofie lotniczej pod Smoleńskiem. Uczniowie mogli też obejrzeć gablotę z laskami marszałkowskimi oraz inne miejsca w Sejmie znane z mediów, takie jak Sala Kolumnowa i korytarz marszałkowski. W tym historycznym miejscu pani poseł wręczyła honorowym dawcom krwi: **Marcinowi Adamiakowi**, **Krzysztofowi Kozyrskiemu**, **Rafałowi Pakule**, **Gabrielowi Schab** dyplomy za szlachetną postawę i aktywny udział w ratowaniu ludzkiego życia poprzez włączenie się w ideę krwiodawstwa. - Przechadzając się sejmowymi korytarzami uczniowie mieli możliwość spotkania wielu znanych polityków i dziennikarzy - mówi **Mariusz Śliwa,** nauczyciel i opiekun krwiodawców z ZST. - Zwiedzili też Muzeum Historii Żydów Polskich - POLIN i Muzeum Sił Powietrznych w Dęblinie. **(bm)**

GMINA CHEŁM.

Narodowe Czytanie – literatura, tradycja, historia

Szkoły z gminy Chełm przyłączyły się do ogólnopolskiej akcji Narodowe Czytanie, zainicjowanej przez prezydenta Bronisława Komorowskiego w roku 2012. Dwunastego września w Szkole Podstawowej w Stołpiu zorganizowano Narodowe Czytanie powieści Elizy Orzeszkowej „Nad Niemnem". W tym kulturalno-literackim wydarzeniu uczestniczyli uczniowie, ich rodzice i zaproszeni goście: **Wiesław Kociuba** - wójt gminy Chełm, **Artur Kubacki** - przewodniczący Rady Gminy Chełm, radni **Tadeusz Szachoń** i **Michał Sawicki**, **Agata Bazalin** - przewodnicząca Rady Rodziców, ksiądz **Marek Żyszkiewicz**, **Jolanta Krop** - dyrektor Biura Obsługi Szkół, **Ryszard Mielniczuk** - dyrektor Wydziału Promocji, Kultury i Sportu. Oryginalna forma przedstawienia staropolskich zwyczajów spotkała się z entuzjastycznym przyjęciem widzów.

Z okazji Narodowego Czytania zorganizowano Konkurs Literacko-Plastyczny „Przyroda – kraina szczęśliwości w utworze *Nad Niemnem*". Dyplomy i nagrody w kategorii kl. IV-V otrzymali uczniowie: **Maja Adamiak**, **Kornelia Łokińska** i **Wiktoria Korneluk**; w kategorii kl. VI-VIII: **Oskar Dąbrowski**, **Szymon Narewski**, **Pola Pełczyńska** i **Anna Kiraga**.

Uroczystość i konkurs przygotowały nauczycielki: **Marzena Mazurek-Dymczyk**, **Magdalena Laskowska**, **Maria Łuczak** i **Monika Studzińska** pod okiem dyrektor szkoły **Małgorzaty Mielniczuk**.

Również 12 września Narodowe Czytanie odbyło się w Szkole Podstawowej w Uhrze. Zaproszeni goście: **Lucjan Piotrowski** - zastępca Wójta Gminy Chełm, **Robert Gałan** - prezes Chełmskiej Grupy Literackiej „Lubelska 36", **Anna Cichosz** - dyrektor SP w Uhrze, **Jolanta Kuczyńska-Sieciechowicz** - bibliotekarka SP w Uhrze oraz uczniowie **Bartłomiej Fajman**, **Aleksandra Winiarczyk**, **Maja Kuryło** i **Alan Kubajka** przybliżyli zebranym słuchaczom folklor, szlacheckie zwyczaje i przede wszystkim historię Rzeczypospolitej poprzez tematykę powstania styczniowego, którego 160-lecie obchodzimy w tym roku. Społeczność szkoły w Uhrze, noszącej imię Romualda Traugutta, szczególnie pamięta z historii, że to Eliza Orzeszkowa ukrywała w swoim majątku patrona placówki. Pisząc powieść „Nad Niemnem" potraktowała ją jako hołd złożony bohaterom powstania styczniowego. Piękną i wzruszającą uroczystość przygotowały **Iwona Blicharz** i **Edyta Fajman**, a prezentację - **Przemysław Plewiński**.

eprasa.pl 0501515f16

Wyróżniono monografię prof. Andrzeja Wawryniuka

Chełmianin laureatem ogólnopolskiej nagrody naukowej

Chełmianin, prof. Andrzej Wawryniuk został nagrodzony przez Stowarzyszenie Historyków Wojskowości specjalnym dyplomem za monografię „Droga do Chwały. Młodość i krąg rodzinny Tadeusza Kościuszki". Wyróżnienie wręczono na XVI Forum Historyków Wojskowości.

15 września br. w Sali Kolumnowej Wydziału Historii Uniwersytetu Warszawskiego zorganizowano XVI Forum Historyków Wojskowości, w trakcie którego wyróżniono czterech uczonych-historyków z kraju. Wśród nich był chełmski naukowiec - prof. **Andrzej Wawryniuk**, którego Zarząd Główny Stowarzyszenia Historyków Wojskowości nagrodził specjalnym dyplomem za monografię „Droga do Chwały. Młodość i krąg rodzinny Tadeusza Kościuszki", wydaną w 2021 r. przy udziale Państwowej Wyższej Szkoły Zawodowej w Chełmie (obecnie Państwowa Akademia Nauk Stosowanych). Wyróżnienie wręczył prof. **Tadeusz Panecki**, prezes Stowarzyszenia Historyków Wojskowości. Dla prof. A. Wawryniuka i jego dzieła jest to już trzecie wyróżnienie. Wcześniej publikację tę nagrodzono dyplomem przez Ministra Edukacji i Nauki oraz medalem Stowarzyszenia Inżynierów Polskich w Kanadzie.

- Uzyskane wyróżnienie jest tak dla mnie, jak i środowiska, w którym funkcjonuję na co dzień wyjątkowym wydarzeniem – mówi prof. A. Wawryniuk. - Przyznała je bowiem istotna w świecie naukowym instytucja ogólnopolska, skupiająca wybitnych znawców tematyki wojskowości, jaką jest Stowarzyszenie Historyków Wojskowości. Ważne było także to, iż uroczystość odbyła się w obecności wielu uznanych naukowców, autorów publikacji o zasięgu europejskim i międzynarodowym, nadto w jednej z najlepszych polskich uczelni.

Nagroda dla prof. A. Wawryniuka to nie tylko docenienie jego jako badacza, ale także całego chełmskiego środowiska naukowego, z którego wyrósł i w którym funkcjonuje. Forum organizowane jest wspólnym wysiłkiem Wydziału Historii Uniwersytetu Warszawskiego, Stowarzyszenia Historyków Wojskowości, Towarzystwa Miłośników Historii oraz Muzeum Historii Ruchu Ludowego w Warszawie. **(opr. mo)**

Co, gdzie, kiedy? Afisz kulturalny

Repertuar Centrum Kultury Filmowej „Zorza" w Chełmie (wszystkie seanse w Kinie Zorza, ul. Strażacka)

25 września, poniedziałek
14:00 Kosmici w mojej szkole
16:00 Kosmici w mojej szkole
18:00 Teściowie 2
20:15 Mów do mnie!
26 września, wtorek
14:00 Kosmici w mojej szkole
16:00 Kosmici w mojej szkole
18:00 Mów do mnie!
20:15 Teściowie 2
27 września, środa
14:00 Kosmici w mojej szkole
16:00 Kosmici w mojej szkole
18:00 Teściowie 2
20:15 Mów do mnie!
28 września, czwartek
14:00 Kosmici w mojej szkole
16:00 Kosmici w mojej szkole
18:00 Mów do mnie!
20:15 Teściowie 2
29 września, piątek
14:00 Kosmici w mojej szkole
16:00 Kosmici w mojej szkole
18:00 Doppelgänger. Sobowtór
20:30 Niezniszczalni
30 września, sobota
11:00 Kosmici w mojej szkole
13:00Kosmici w mojej szkole
15:00 Fantastyczny Matt Parey
17:00 Niezniszczalni
19:30 Doppelgänger. Sobowtór
1 października, niedziela
11:00 Kosmici w mojej szkole
13:00 Kosmici w mojej szkole
15:00 Fantastyczny Matt Parey
17:00 Doppelgänger. Sobowtór
19:30 Niezniszczalni 4

Konferencja „Drogi wolności: mówią świadkowie historii"

Chełmska Biblioteka Publiczna zaprasza 27 września br. o godz. 9.00 do udziału w konferencji „Drogi wolności: mówią świadkowie historii". Celem konferencji jest przybliżenie pamięci o historii, społeczeństwie i kulturze lat 80. i 90. XX wieku oraz demokratycznych przemian, które zapoczątkowały rewolucyjną epokę w Europie Wschodniej.
Gośćmi spotkania będą naoczni świadkowie, którzy na własnej skórze poczuli smak narodzin wolności i represji: **Beata Lipczyńska**, **Barbara Szubert**, **Eugeniusz Wilkowski** i ks. **Henryk Suchodolski**. Podczas konferencji uczestnicy wydarzeń zaprezentują własne doświadczenia z okresu fali strajków, rozpoczęcia działalności Międzyzakładowego Komitetu Założycielskiego NSZZ „Solidarność" z siedzibą w Chełmie wraz z przedstawieniem sylwetek działaczy związkowych. Założeniem przedsięwzięcia jest popularyzowanie wiedzy o wydarzeniach związanych ze stanem wojennym w Polsce w latach 1981-1983, ujęte w kontekście lokalnym, wpływie sytuacji na młodzież, która dążyła do zagwarantowania prawa do dostępu do niezafałszowanej wiedzy historycznej i swobody głoszenia poglądów. Na spotkanie jest wstęp wolny. Organizatorom konferencji zależy, aby spotkanie miało charakter pokoleniowy. Adresatami są zarówno dorośli, i jak i młodzież - odbiorcy treści promujących wartości etyczne i tożsamość narodową. Rezerwacje udziału grup szkolnych - tel. 82 564 26 55. Przedsięwzięcie jest elementem projektu „Chełm'80 - ku wolności" dofinansowanego ze środków Biura „Niepodległa w ramach Programu Dotacyjnego „Niepodległa".

Prof. dr hab. Waldemar Bednaruk i promocja „Konkubiny cesarza"

28 września o godz.18.00 w Chełmskiej Biblioteki Publicznej zaplanowano spotkanie autorskie z prof. dr. hab. **Waldemarem Bednarukiem** oraz promocję książki pt. „Konkubina cesarza". Jest to finałowa część bestsellerowej trylogii o miłosnych przygodach magnata Jana Sobiepana Zamoyskiego, autorstwa profesora i pisarki kryjącej się pod pseudonimem Alex Vastatrix. Prof. dr hab. Waldemar Bednaruk jest prawnikiem, historykiem, wieloletnim wykładowcą KUL, członkiem American Society for Legal History, znawcą epoki staropolskiej oraz okresu międzywojennego w dziejach Polski. W lutym br. odebrał akt nominacji profesorskiej z rąk prezydenta RP (tzw. profesura belwederska). Jest on także autorem, redaktorem i współautorem 19 opublikowanych pozycji książkowych, w tym 4 powieści, biografii, 2 dramatów historycznych oraz ponad 100 artykułów naukowych. Spotkanie jest realizowane w ramach projektu pn.: „Chełmskie spotkania z literaturą" - festiwal. Zadanie jest dofinansowane ze środków Ministra Kultury i Dziedzictwa Narodowego pochodzących z Funduszu Promocji Kultury - państwowego funduszu celowego.

Wystawa „Ku wolności - droga do demokracji"

Chełmska Biblioteka Publiczna zaprasza do obejrzenia wystawy „Ku wolności - droga do demokracji" (dostępna w wypożyczalni głównej, ul. Partyzantów 40). Wystawa prezentuje dokumenty związane z działalnością demokratycznej opozycji, materiały powstałe w obozach dla internowanych, plakaty i ulotki wyborcze z pierwszych częściowo wolnych wyborów. Eksponowane dokumenty pochodzą ze zbiorów **Eugeniusza Wilkowskiego**, **Zygmunta Gardzińskiego**, Archiwum Państwowego w Lublinie Oddział w Chełmie oraz Chełmskiej Biblioteki Publicznej. Ekspozycja jest formą przypomnienia żmudnej drogi do wolności w latach 80. i 90. ubiegłego wieku oraz patriotycznych i niezłomnych postaw opozycjonistów. Wystawę można oglądać do 30 listopada br. Przedsięwzięcie jest elementem projektu „Tożsamość narodowa a świadomość polityczna - lata 80. w Chełmie", dofinasowanego ze środków Muzeum Historii Polski z programu „Patriotyzm Jutra" Edycja 2023.

Piotr Zola Szulowski - stand up

30 września o godz. 19.00 w Chełmskim Domu Kultury **Piotr Zola Szulowski** wystąpi z nowym, solowym programem. Gościnnie przed Piotrem wystąpi znakomity szaman komedii - **Filip Brymora**. Występ przeznaczony jest dla osób powyżej 18-go roku życia. Bilety od 89 zł.

„Najsłodszy owoc" w gwiazdorskiej obsadzie

Chełmski Dom Kultury zaprasza 6 października o godz. 18.00 na spektakl pt. „Najsłodszy owoc". To prapremiera austriackiej sztuki **Stefana Vogla**, pełna zaskakujących zakrętów akcji i zabawnych perypetii. Czworo przyjaciół z czasów podstawówki, „pożenionych" ze sobą, weźmie się do działania ku uciesze publiczności. Szykują się dwie godziny dobrej zabawy gwarantowanej przez znanych z wielu filmów i seriali aktorów młodego pokolenia. Spektakl wyreżyserowany przez **Dariusza Taraszkiewicza**. Choreografię przygotowała zwyciężczyni Edycji Tańca z gwiazdami - **Jania Lesar**. Obsada: **Joanna Jabłczyńska**, **Joanna Osyda**, **Paweł Okraska**, **Adam Adamonis**. Bilety w cenie 100 zł.

Klub Dobrego Filmu w bibliotece

Chełmska Biblioteka Publiczna zaprasza na wrześniowe projekcje Klubu Dobrego Filmu. Seanse z cyklu: „Książka i film" rozpoczynać się będą we środy o godzinie 18.00. Prezentowane filmy są adaptacjami książek, zróżnicowanych gatunkowo i fabularnie. Tytuły filmów na mocy licencji MPLC dostępne wyłącznie na plakacie w holu ChBP. Projekcje w ramach projektu „Książka i film", dofinansowanego ze środków Ministra Kultury i Dziedzictwa Narodowego pochodzących z Funduszu Promocji Kultury.

Wystawa „Homeland"

Muzeum Ziemi Chełmskiej zaprasza na wystawę pt. „Homeland" **Piotra Vanitasa Tymochowicza**. Ekspozycję można oglądać w budynku muzeum przy ulicy Lubelskiej 55. Będzie czynna do 30 września.

Wystawa „Zaczarowany ołówek"

W Galerii Nova Chełmskiej Biblioteki Publicznej otwarto wystawę rysunków **Artura Grejnera**. Na wystawie pt. „Zaczarowany ołówek" zaprezentowano 20 prac plastycznych artysty, który od kilkunastu lat mieszka w Cork (Irlandia). Artur Grejner jest twórcą kojarzonym jako artysta outsider oraz artysta punk. Jego inspiracje pochodzą ze świata mitologii, obejmując starożytne, słowiańskie, pogańskie tradycje Europy Środkowej, obok klasycznych grecko-rzymskich mitów i legend. Na wystawie zobaczyć będzie można głównie monochromatyczne obrazy, które widzowi mogą wydawać się surowe, surrealistyczne, a nawet dziwaczne. Tworzą one swoistą mistyczną krainę z pogranicza magii i snu. Wystawę można oglądać do 3 października br.

Salvador Dali w Muzeum Ziemi Chełmskiej

Muzeum Ziemi Chełmskiej we wrześniu zaprasza do odkrywania fascynującego świata **Salvadora Dali** i do zanurzenia się w historii średniowiecznych kochanków. W ramach ekspozycji „Tristan i Izolda" zwiedzający będą mogli zobaczyć 21 wyjątkowych akwafort, które odzwierciedlają fascynacje i genialne koncepty jednego z największych artystów XX wieku. Salvador Dali, hiszpański malujący surrealista i grafik, słynie z nadzwyczajnej wyobraźni, niebywałych pomysłów oraz niezwykłej precyzji w detalu. Wystawa „Tristan i Izolda" skupia się na jednej z najbardziej znanych i romantycznych opowieści średniowiecznej literatury. Dali zastosował technikę akwaforty, aby przedstawić historię miłości, dramatyzmu i namiętności. Na wystawie w chełmskim muzeum zobaczyć można 21 unikalnych prac, w których artysta z wyjątkową wnikliwością ukazuje różne aspekty tej legendarnej opowieści. Bilety w cenie 20 i 15 zł.

Wystawa w Bibliotece Pedagogicznej

Do 30 września br. w Bibliotece Pedagogicznej w Chełmie można oglądać wystawę prac **Urszuli Mazurek**. O swojej ekspozycji pt. „Trzy czarne na białym" autorka obrazów pisze tak: „Linie pociągnięte pewną ręką trzymającą skalpel przelewają na papier to, co dostrzega wzrok, przemawiając do umysłu, duszy i wyobraźni, a czerń i biel wydobywając kontury nadają głębi obrazom, tworząc coś delikatnego a jednocześnie pragmatycznego. Wrażliwość jest częścią każdego z nas, a sztuka jest nie tylko otaczającym nas całym światem, potrzebą chwili, ale integralną częścią i marzeniem, które musi się spełnić i takim zostaje będąc przelanym w obraz. Przecież to, co widzimy i odbieramy zmysłami, jest niesamowicie intrygujące".

Premiera teatralna „Mavka Show"

Szykuje się gratka dla miłośników Mavki, bohaterki filmu animowanego, który na początku sierpnia wszedł na ekrany polskich kin i już ma całe rzesze fanów. 12 października o godz. 18.30 w Chełmskim domu Kultury zaplanowano międzynarodowe widowisko teatralne „Mavka.show", oparte na filmie animowanym „MAVKA. Leśna piosenka". To wyjątkowe połączenie klasyki i nowoczesności w nieznanym dotąd wydaniu, pełnym wyrazistej choreografii, elementów akrobatycznych i efektów specjalnych. Przepiękną historię dziewczynki o imieniu MAVKA, która ukochała las i jego mieszkańców, będzie można podziwiać tej jesieni na największych scenach teatralnych kraju, w tym na deskach ChDK. Bilety na PanKoncert, Biletyna, Kupbilecik, eBilet, Eventim. **(opr. mo)**

eprasa.pl 0501515f16

CHEŁM
Cafe Kot zaprasza na Lwowską 1

Po prostu koci świat

Załogę Cafe Kot tworzą panie (od lewej): Marta, Wiesia, Ola, Ewa i Klaudia

Kiedyś była tu księgarnia, dziś to miejsce, w którym gospodarzami są koty. Na piętrze kamienicy przy ul. Lwowskiej 1 działa od niedawna Cafe Kot. Można tu wypić kawę lub zjeść drugie śniadanie w towarzystwie uroczych czworonogów, ich uspokajającego mruczenia czy łaszenia się. Nie jest to jednak zwykły lokal gastronomiczny. Zamysłem tego miejsca było stworzenie azylu dla porzuconych i niechcianych kotów, w którym te mogą poczekać na znalezienie nowych domów. Tym razem pełnych miłości.

Cafe Kot, czyli kocia kawiarnia w Chełmie, to pomysł, za którym stoją członkinie Fundacji For You Burek, która powstała w 2021 roku i działa na rzecz bezdomnych i porzuconych kotów, głównie na terenie województwa lubelskiego. Tworzą ją wolontariusze, którzy w swoich prywatnych domach lub domach tymczasowych nieodpłatnie zajmują się bezdomnymi zwierzętami: karmią je, leczą, kastrują i przygotowują do adopcji. Do tej pory Fundacji udało się pomóc już kilkuset kotom i kilku psom. Większość z nich trafiła do nowych domów.

- Pochodzę z Chełma, ale wiele lat temu w celach zarobkowych przeniosłam się na Śląsk. Jakiś czas mieszkałam też w Niemczech i USA. Zawsze jednak wracałam w rodzinne strony i zauważałam, że zwierzęta z tym rejonie potrzebują pomocy, że w temacie podejścia ludzi do zwierząt jest jeszcze wiele do zrobienia. Zwierzęta zawsze były moją pasją i nie potrafię przejść obojętnie nad ich krzywdą. Z chęci niesienia im pomocy dwa lata temu założyłam z koleżankami fundację. Szukałyśmy jednak pomysłu na to, jak mogłybyśmy na tę naszą fundacyjną działalność zarobić. I tak pojawił się pomysł kociej kawiarni. To jedyne takie miejsce w Chełmie - mówi **Wiesława Albiniak**, właścicielka Cafe Kot i prezes Fundacji For You Burek.

Cafe Kot działa w samym centrum Chełma, a dokładniej na piętrze kamienicy przy ul. Lwowskiej 1. W jej menu znajdziemy różne rodzaje kawy, herbaty, owocowe smothie, sałatki, ciastka i bajgle. Można zająć miejsce przy stoliku lub wygodnie rozsiąść się na kanapie. Wnętrze urządzono tak, aby dobrze czuli się tu i odwiedzający kawiarnię goście, i zamieszkujące kawiarnię kociaki, dlatego rozstawione w różnych miejscach zabawki dla kotów, legowiska czy drapaki, nikogo nie dziwią. Odwiedzając kocią kawiarnię należy pamiętać jednak, że dla kotów to ich tymczasowy dom; miejsce, gdzie mają czuć się bezpiecznie i zdobywać zaufanie do człowieka. Nie należy brać ich na ręce - jeśli zechcą, przyjdą do nas same, nie powinniśmy też ich budzić kiedy śpią i wyciągać na siłę z budek. Wszystkie zamieszkujące kawiarnię koty to zwierzęta uratowane przez wolontariuszy Fundacji. Pochodzą głównie z Chełma i jego okolic. Cafe Kot to miejsce, w którym czekają na znalezienie nowych domów. Tym razem takich, w których będą chciane i kochane.

- Zależało nam także na stworzeniu miejsca, w którym uratowane przez nas koty mogłyby w godnych warunkach czekać na adopcję. Oczywiście kociaki, które są w kawiarni, to nie są wszystkie nasze koty. Część przebywa w domach tymczasowych. Każda z nas ma też w domu po kilka kotów fundacyjnych. Chcielibyśmy też, aby Cafe Kot było miejscem, w którym spotykają się osoby kochające zwierzęta i chcące im pomagać, gdzie zwierzoluby mogą wymieniać się doświadczeniami i problemami - dodaje W. Albiniak.

Ważnym aspektem dzialalności For You Burek jest także edukacja.

- Chcemy edukować i uwrażliwiać, uczyć szacunku dla stworzeń, których los zależny jest od nas - mówi W. Albiniak. - Mamy wiele związanych z tym planów. Zamierzamy m.in. prowadzić cykliczne zajęcia edukacyjne dla dzieci i rodzin z dziećmi. Pies na łańcuchu to niestety wciąż nie jest rzadki widok i poprzez naszą działalność chcielibyśmy te złe nawyki wykorzeniać.

Fundacja utrzymuje się jedynie z własnych środków oraz wsparcia ludzi postronnych, nie otrzymuje wsparcia z samorządów, na terenie których działa. Niestety koty, które trafiają pod jej opiekę to często skrajne przypadki, wymagające leczenia, socjalizacji, a często też karmienia butelką.

- Bardzo chcielibyśmy, aby nasza działalność wpłynęła na kontakty z samorządami - mówią członkowie Fundacji. - Opieka nad bezdomnymi zwierzętami, jak wiadomo, jest obowiązkiem gminy. Niestety wiele samorządów pojęcie opieki rozumie wybiórczo, ograniczając je jedynie do dokarmiania zimą. Opieka to także pomoc, kiedy zwierzę jest chore i zapewnienie mu bezpiecznych warunków do życia. Z naszej praktyki wynika, że samorządy częściej reagują na zgłoszenia dotyczące bezdomnych psów. Jest obawa, że takie zwierzę może kogoś zaatakować, pogryźć, a koty są na marginesie. Często dostajemy telefony, że w jakiejś części Chełma znaleziony został chory kot. Powinny być procedury, które mówią, co w tej sytuacji należy zrobić. Niestety wciąż ich nie ma. Obowiązek spada na nas, a niestety nasze możliwości są ograniczone. Nie jesteśmy w stanie pomóc wszystkim zwierzętom, ale z drugiej strony serce nie pozwala zostawić takiego chorego kociaka na pastwę losu. Leczymy te koty, szczepimy je, szukamy tymczasowych domów. Robimy to za własne pieniądze, choć na ten cel powinny być publiczne środki. Chcielibyśmy aby samorządy wzięły na siebie odpowiedzialność, a nie zrzucały tego obowiązku na nas. Uważamy także, że obowiązkowe powinno być kastrowanie i czipowanie zwierząt. To w dużej części rozwiązałoby problem bezdomności, bo każde zwierzę byłoby przypisane do opiekuna. U nas niestety powszechniejsze niż kastrowanie jest wyrzucanie zwierząt.

Obecnie Fundacja prowadzi zbiórkę książek. Te następnie będą mogli zabrać klienci kawiarni w zamian za jakąś drobną sumę wrzuconą do puszki. Zebrane w ten sposób środki wesprą bezpańskie kociaki. Cały czas potrzebna jest także karma dla kotów, bo Fundacja zajmuje się także dokarmianiem tych wolnożyjących. Zarówno książki i karmę można przynosić do kawiarni. **(w)**

w ogrodzie

Jak dostarczyć roślinom makroskładniki?

Temat nawożenia był już przeze mnie kilkukrotnie poruszany przy okazji omawiania rożnych innych kwestii. Teraz chcę podejść do niego całościowo i powiedzieć, jakie są według mnie najlepsze sposoby i środki na dostarczenie naszym roślinom, a właściwie naszej glebie, makroelementów. Nigdy nie ukrywałam też, że jestem zwolenniczką nawozów organicznych i na takich właśnie zamierzam się tutaj skupić.

Azot

Azot jest jednym z głównych makroelementów, o który powinniśmy zadbać przy uprawie roślin. Bez niego nie będą mogły rosnąć i prawidłowo się rozwijać. To on będzie podstawowym składnikiem większości nawozów sztucznych. Jeśli jednak chcemy postawić na te organiczne, to doskonałym wyborem będzie **obornik**, a w szczególności ten kurzy, który ma go najwięcej. Jeśli nie mamy dojścia do świeżego, ten granulowany także się świetnie sprawdzi. Jest on ponadto źródłem większości innych makro- i mikroelementów, w różnych proporcjach, w zależności od rodzaju.

Kolejnym nawozem bogatym w azot i do tego wolno uwalniającym się, o którym warto tu wspomnieć, jest tzw. **mączka rogowa**, znana też pod nazwą wióry rogowe.

Innym sposobem na zwiększenie zawartości azotu w naszej glebie jest **uprawa roślin tzw. motylkowych**, które dzięki symbiozie z bakteriami brodawkowymi wiążą wolny azot z powietrza. I tu stawiajmy zarówno na uprawę na naszą konsumpcję warzyw takich jak groch, groszek, rożne rodzaje fasoli czy bob, ale też wysiewajmy nawozy zielone z łubinu, wyki, saradeli, koniczyny czy innych. Pamiętajmy też, aby rośliny te po skończonej wegetacji ściąć albo skosić, **zostawiając ich korzenie w glebie**.

Czasami jednak zdarzy się tak, że będziemy potrzebowali tego azotu dostarczyć roślinie na już i wtedy najlepszym wyjściem będzie przygotowanie sobie i podlanie **roślinną gnojówką z pokrzywy**, która dostarczy nam go momentalnie i w od razu gotowej do przyswojenia formie.

Fosfor

Badania pokazują, że gleby w Polsce potrafią być bardzo zasobne w fosfor, nie oznacza to jednak, że nie trzeba tego pierwiastka uwzględniać przy planowaniu nawożenia, bo problem bywa z jego przyswajalnymi przez roślinę formami. Co z tego, że jest, skoro roślina i tak nie może go pobrać.

Najbardziej znanym organicznym nawozem fosforowym jest tzw. **mączka fosforytowa**, która jeszcze dodatkowo jest całkiem niezłym źródłem wapnia i mikroelementów. Jednak jej przyswajalność też jest bardzo ograniczona (mówi się, że to około 30 procent). Można to zwiększyć, gdy np. wymieszamy taką mączkę wcześniej z kompostem. Jednak jeśli na poważnie zamierzamy nasze zasoby fosforu uczynić bardziej przystępnym dla naszych roślin, to powinniśmy **wysiewać jako poplon grykę**, skosić przed kwitnieniem i zostawić to potem na grządce do rozłożenia.

Potas

Potas jest nam szczególnie potrzebny w fazie kwitnienia i gdy zawiązywane są owoce; poza tym obok azotu jest najszybciej pobieranym z ziemi składnikiem pokarmowym. Nasze gleby, w przeciwieństwie do fosforu, nie posiadają go w obfitości, a jego niedobór jest wymieniany jako jedna z głównych przyczyn (obok zakwaszenia) spadku ich żyzności w Polsce.

Całkiem niezłym organicznym źródłem potasu jest **obornik owczy** i **koński**. Jeszcze lepszym, i do tego szybko uwalniającym się, jest **gnojówka z żywokostu** albo z **ogórecznika**. Jeśli natomiast w naszym domu je się dużo **bananów**, to można zbierać ich skórki, suszyć, a potem zmielić w młynku do kawy. Taki proszek też doskonale nada się do uzupełniania niedoborów potasu w naszych ogrodach.

Magnez i wapń

Obydwa te pierwiastki są bardzo łatwo wypłukiwane z gleby, dlatego trzeba być ciągle czujnym na ich niedobór. Jednak kiedy jest się rolnikiem czy ogrodnikiem ekologicznym, to w przypadku ich uzupełniania sprawa jest bardzo prosta, bo w sprzedaży dostępne są np. **dolomit** (Mg i C), **kizeryt** (Mg), nawozy oparte na **marglu** czy **wapnie pojeziornym** (C). Poza tym dobrym źródłem obydwu pierwiastków jest także **popiół drzewny**. W przypadku wapnia mówi się także jeszcze o **skorupkach od jajek**, ale to jest materiał tak długo się rozkładający, że odradzałabym to do rozwiązywania doraźnych problemów i po prostu wrzucałabym je na pryzmę i czekała, aż proces kompostowania zrobi swoje.

Jeśli chodzi o wapń, to warto dodać jeszcze, że nie należy mylić wapnowania z nawożeniem wapnem, bo to są tak jakby dwa oddzielne procesy. Tego pierwszego nigdy też nie łączmy z nawożeniem obornikiem, gdyż w ten sposób czynimy sobie składniki pokarmowe z nawozu niedostępnymi.

Gardeninka

Z KALENDARZA KSIĘŻYCOWEGO OGRODNIKA*

W tym tygodniu (25 – 30 września)

Poniedziałek: Kwadra owocu; dobry czas na sianie i sadzenie warzyw o jadalnych owocach i kwiatach oraz ziół, jak również do ich zbioru; warto też w tym dniu sadzić drzewa owocowe;

Wtorek: Kwadra owocu; nadal korzystny czas dla wszelkich prac przy roślinach, których częścią jadalną jest owoc; dobry dzień na usuwanie chwastów;

Środa: Kwadra owocu; mniej korzystny dzień na sianie, sadzenie i zbiór na przechowywanie, ale dobry na robienie przetworów;

Czwartek: Kwadra owocu;

Piątek: W ten dzień Księżyc jest w pełni i warto wstrzymać się z wszelkimi pracami ogrodowymi;

Sobota: Kwadra korzenia; nadal niekorzystny czas na większość prac ogrodowych; względnie dobry czas na usuwanie chwastów oraz na magazynowanie i mrożenie owoców;

* opracowano na podstawie „Ekologicznego poradnika Księżycowego" wg koncepcji Zbigniewa Przybylaka

eprasa.pl 0501515f16

Jak nie palić w samochodzie

Wiele osób pali z przyzwyczajenia i nawet jeśli próbowali kiedyś zrezygnować z papierosów, to bardzo dobrze zdaje sobie sprawę, jak trudny i żmudny jest to proces. Dość często palimy także w samochodzie, nie tylko chcąc zaciągnąć się tytoniowym dymem, ale także by rozładować stres.

O tym, że palenie jest szkodliwe dla zdrowia, wiedzą już chyba wszyscy. Niewiele osób jednak zdaje sobie sprawę z tego, że szczególnie niebezpieczne, nie tylko dla nas, ale i dla naszego otoczenia, jest palenie w pojeździe. Wnętrze kabiny aut osobowych ma stosunkowo małą objętość, przez co wymiana powietrza jest bardzo utrudniona. Problemu nie rozwiązuje korzystanie z otwartych okien czy z uchylonego okna dachowego. Wręcz przeciwnie! W małej, całkowicie niefiltrowanej przestrzeni wnętrza pojazdu, nie tak łatwo jest wymienić powietrze, a jeśli palimy, to lotne związki potrafią utrzymywać się jeszcze długo po zgaszeniu papierosa. Jest to szczególnie niebezpieczne dla niepalących współpasażerów, ale także dla podróżujących z nami dzieci, osób cierpiących na alergie i choroby układu oddychania czy osób starszych. Oni są szczególnie narażeni na niekorzystny wpływ szkodliwych substancji zawartych w papierosowym dymie, które utrzymują się jeszcze długo po zgaszeniu papierosa.

Warto także pamiętać o tym, że używane samochody, w których palono, nawet po profesjonalnych zabiegach związanych z praniem i czyszczeniem tapicerki, sprzedają się znacznie gorzej i za ceny dużo niższe niż identyczne pojazdy, w których nie palono. Na nic zdają się zapachowe preparaty czy „choinki". Paląc w aucie na tapicerce osadza się nalot, a ona sama przesiąka charakterystycznym zapachem. Palący kierowca traci zatem kilka razy.

Jeśli już ktoś musi zapalić podczas podróży samochodem, to najlepiej jest po prostu zatrzymać auto, opuścić je i dopiero wtedy oddać się nałogowi. Taki krótki postój będzie okazją nie tylko do zapalenia papierosa, ale także odpoczynku czy przewietrzenia pojazdu. Będzie także korzystnie wpływał na naszych współpasażerów. Oczywiście najlepszym sposobem walki z nałogiem jest próba pozbycia się go. Jak już wspomnieliśmy nie jest to ani proste, ani szybkie. Dlatego też, jeśli ktoś musi już prowadzić i czuje głód nikotynowy, a nie może się zatrzymać, wtedy warto rozważyć na przykład saszetki nikotynowe, które nie zawierają tytoniu. Choć zawierają nikotynę, która, jako substancja psychoaktywna, sama w sobie jest szkodliwa, to jej uwalnianie nie jest związane z najbardziej niebezpiecznym dla zdrowia spalaniem tytoniu. Są one relatywnie nowym produktem na polskim rynku, a dla ich użytkowników istotny może być fakt, że można po nie sięgnąć właściwie w każdym miejscu. Oprócz samochodu może to być przecież każdy inny środek transportu albo miejsce publiczne, jak kino czy teatr. Saszetki nikotynowe (np. dostępne w Polsce VELO), różni od popularnego w krajach skandynawskich snusu to, że nie zawierają one tytoniu. Wprawdzie coraz mniej osób pali w samochodzie, to jednak nadal jest wielu takich, którzy nie wyobrażają sobie jazdy bez dymu z papierosa. A ten nie tylko jest uciążliwy, zwłaszcza dla niepalących pasażerów, ale także dla najmłodszych lub najstarszych osób, które palaczowi mogą towarzyszyć w podróży. Dlatego warto poznać alternatywy.

dietetyk kliniczny mgr Artur Maciuk
PROFESJONALNE DORADZTWO w zakresie żywienia i suplementacji osób dorosłych, młodzieży i dzieci
PLANOWANIE JADŁOSPISU w różnych jednostkach chorobowych
KONSULTACJE STACJONARNE z możliwością dojazdu oraz ONLINE analiza wyników badań
Artur Maciuk Dietetyk Kliniczny
arturmaciuk1@gmail.com
696 705 213
Lublin - Centrum Medyczne Sanitas

GABINET ZDROWIA PSYCHICZNEGO
Przychodnia Centrum
Dr n. med. Marek Daniłosio
specjalista psychiatra, psychoterapeuta
22-100 Chełm, ul. Szpitalna 47, tel. 82 569 90 10, 82 569 90 11
www.przychodniacentrum.com

PRYWATNY GABINET NEUROLOGOPEDYCZNY
Ada Wróblewska
• terapia dzieci i dorosłych
• diagnoza i Indywidualna Stymulacja Słuchu Metodą Johansena IAS
PRZYCHODNIA NR 1 W CHEŁMIE
UL. WOŁYŃSKA 11, ✆ 661 418 886

TESSA MEDICA
BADANIA OBRAZOWE:
USG RTG
WYNIKI ONLINE
www.tessamedica.pl
82 565 40 68
Chełm, ul. Kolejowa 94
ZAPRASZAMY: PN - PT 8.00 - 18.00 SOBOTY 9.00 - 12.00

DIAGNOSTYKA laboratoria medyczne ...więcej niż wynik
www.diagnostyka.pl
Największa sieć laboratoriów medycznych w Polsce ...blisko Ciebie
Zapraszamy do Punktu Pobrań:
Chełm, al. 3-go Maja 22 (lok. 3)
poniedziałek - piątek 7.30-11.00
sobota 8.00-11.00

Gabinet Chirurgii Ogólnej i Proktologicznej
lek. Rafał Domagała
SPECJALISTA CHIRURG
Chełm, ul. Szpitalna 37/ Novena Clinica
Czynny w środy 15.30 - 19.30
Rejestracja tel.: 691 984 545
www.chirurg-chelm.pl

PRACOWNIA PROTETYCZNA
tech. dent. Jadwiga Branecka-Kania
WYKONAWSTWO I NAPRAWA PROTEZ
poniedziałek – piątek 10.00 -16.00
Chełm, Plac Kupiecki 10 (II piętro)
tel. 606-902-148

PROTEZY ZĘBOWE ELASTYCZNE CAŁKOWITE SILIKON
tech. Tomasz JANIAK
NAPRAWY - WYKONAWSTWO
Chełm, Lutosławskiego 4/16
Demos / obok antyków
czynne: 9:30 - 17:00 protetykachelm.pl
500 338 200

Indywidualna Specjalistyczna Praktyka Ortodontyczna
lek. stom. Paweł Maciejczak
specjalista ortodonta
Nowoczesne metody leczenia wad zgryzu
Chełm, ul. Piłsudskiego 11a
poniedziałek-środa-piątek
tel. 082 / 563 02 71

Zarezerwuj termin
swojego badania laboratoryjnego
Zapisz się:
ONLINE lub TELEFONICZNIE
Wybierz datę i godzinę
Chełm
ul. Plac Kupiecki 12
tel. 82 540 80 51
Krasnystaw
ul. Czysta 3
tel. 82 540 80 41
CENTRUM LUXMED MEDYCZNE

GABINET ZDROWIA PSYCHICZNEGO
Lek. med. Piotr Skubis
Specjalista psychiatra
Specjalista terapii środowiskowej
Psychoterapeuta
Chełm, ul. Mickiewicza 41
tel. 606 255 456
przyjmuje w poniedziałki od godz. 15⁰⁰
(także wizyty domowe)

KANA Katarzyna Kołodyńska
Pobieranie badań laboratoryjnych w domu pacjenta
- podstawowe badania krwi i moczu
- hormony, markery
- autoimmunologia, testy alergiczne
tel. 607 572 909
BADANIA WYKONYWANE W LABORATORIUM LUXMED W LUBLINIE

LEK. TOMASZ WOJEWODA
SPEC. GINEKOLOG - POŁOŻNIK
KOMPLEKSOWA OPIEKA POŁOŻNICZO-GINEKOLOGICZNA
USG, KTG, cytologia
Przyjmuje poniedziałek 16.00-18.00
Chełm, ul. Wołyńska 32
REJESTRACJA
tel. 82 563 13 53, 82 565 13 53
www.nzozlekdent.pl

SPECJALISTA CHIRURGII I UROLOGII
lek. med. Lech DZIEDZIC
Przyjmuje: wtorki od godz. 15:00
Rejestracja: 82 569 90 11; 661 660 236
Chełm, ul. Szpitalna 47
- Przychodnia Centrum -

PUNKT POBRAŃ BADAŃ LABORATORYJNYCH W CHEŁMIE
ul. Szymanowskiego 3
Dla naszych Pacjentów, którzy zrealizują badania w ramach programu PROFILAKTYKA 40 PLUS w Punktach Pobrań ALAB laboratoria, przygotowaliśmy ofertę uzupełniającą, która umożliwia realizację badań spoza programu ze zniżką -20%
PON. – PT. 7:00 - 11:30
tel. 82 500 05 50
ALAB laboratoria oznacza wiarygodność

NOWOŚĆ! NIEWIDOCZNE NAKŁADKI ORTODONTYCZNE invisalign
Leczenie dzieci i dorosłych
Aparaty zdejmowane i stałe
SPECJALISTA lek. Dent. Dominika Grabowska - Miazek
ORTODONTA rejestracja: 502 508 888

eprasa.pl 0501515f16

Volkswagen Arteon

Shooting Brake 4x4 2,0 TFSI 280 KM

Osoby porównujące Arteona do pospolitego Passata pewnie nigdy nie jeździły sportową limuzyną z Wolfsburga. Ja kilkukrotnie miałem tę przyjemność i za każdym razem byłem zdziwiony, jak przy stosunkowo niewielkim nakładzie sił i środków udało się Niemcom ze zwykłego auta dla ludu stworzyć tak świetny samochód.

Nadwozie i wnętrze

Auto prezentuje się świetnie. Ma opływowe kształty, nisko „siedzi" na ziemi, a w nadwoziu shooting brake, czyli kombi, moim zdaniem wygląda jeszcze lepiej. Arteon wielu osobom, szczególnie w środku, kojarzy się z Passatem. To prawda, bo oba auta mają wiele wspólnego, ale w tej wersji Arteon bije mniejszego brata na głowę zarówno stylistyką, jak i tym, jak jeździ. Pewnie znacie powiedzenie „z tyłu liceum, z przodu muzeum". Arteon tym różni się od Passata, że liceum jest również z przodu. Sami przyznacie, że błękitny lakier i świetna sylwetka skutecznie przyciągają spojrzenia. Wnętrze jest bardzo ascetyczne w formie - deska jest prosta i czytelna, bez żadnych udziwnień i to samo stwierdzenie równie dobrze opisze pozostałe elementy wyposażenia kabiny. Jedna rzecz przemawia jednak dość mocno za Arteonem - ilość miejsca z tyłu. Tutaj spokojnie można założyć nogę na nogę, więc jeśli chodzi o przestrzeń i wygodę - tak, Arteon jest limuzyną. Przemawia za tym również fakt, że w trybie Comfort podróżuje się nim o wiele wygodniej, niż przeciętną osobówką. Do minusów zdecydowanie należy zaliczyć dziwne przyciski sterowania na kierownicy, które są ni to dotykowe, ni fizyczne. Czasem działają przy delikatnym muśnięciu, innym razem trzeba je wciskać. Kolejna, jeszcze bardzie drażniąca mnie rzecz to wypustki po zewnętrznej stronie wieńca kierownicy mniej więcej na godzinach ósmej i czwartej. Po pierwsze nie mają żadnej racjonalnie dającej się wytłumaczyć funkcji, po drugie przeszkadzają w manewrowaniu np. przy parkowaniu albo zawracaniu. Poza tym nie da się do czegoś więcej przyczepić: ergonomia, jakość spasowania i większość użytych do budowy kabiny materiałów jest świetna.

Silnik i skrzynia biegów

Pod maską testowego Volkswagena znalazł się doskonale znany układ, czyli dwulitrowy silnik benzynowy i automatyczna skrzynia DSG oraz napęd na obie osie. Motor generuje 280 KM i aż 400 Nm maksymalnego momentu obrotowego. Takie parametry sprawiają, że naprawdę jest czym jechać. Pierwsze 100 km/h pojawia się na prędkościomierzu po 5,5 s. To wynik godny aut sportowych. A co najlepsze, nie zużywa przy tym wielkich ilości paliwa. W normalnej codziennej jeździe pali średnio ok. 7,5 litra benzyny, co na taką moc i napęd 4x4 jest wynikiem rewelacyjnym.

Zawieszenie i komfort jazdy

Adaptacyjne zawieszenie Arteona w zależności od potrzeby może być bardzo sztywne, ale też i bardzo komfortowe. Z szerokim i płynnym zakresem regulacji potrafi wiele. W jednej chwili auto może być komfortowym kombi, a po naciśnięciu jednego przycisku staje się samochodem zwartym, sprężystym i sprawnie pokonującym zakręty. Uniwersalność zawsze była mocną stroną produktów z Wolfsburga i tak też jest w tym przypadku. To także zasługa większego niż w Passacie rozstawu osi, dzięki któremu wygospodarowano olbrzymią przestrzeń na nogi dla pasażerów tylnej kanapy oraz na potężny kufer, do którego śmiało wejdzie nawet niewielka lodówka.

Wyposażenie i cena

Jak jest limuzyna, to musi być na bogato. Nie inaczej jest w przypadku testowego Arteona. Na jego pokładzie znalazło się całe mnóstwo asystentów elektronicznych jazdy, oczywiście skórzano-zamszowa tapicerka, 18-calowe koła, elektronicznie regulowane fotele, system nagłośnienia Harman Kardon, aktywny tempomat, nawigacja, system kamer, pomocnik parkowania czy możliwość zmiany przełożeń łopatkami przy kierownicy. Tak skonfigurowane auto kosztuje ponad 250 tys. zł. Podstawowa odmiana tej limuzyny wyceniona została na niespełna 190 tys. zł.

Oczy za kierownicą

W czasie jazdy samochodem często pokonujemy setki, a nawet tysiące kilometrów. Wiele osób jednak nie zdaje sobie sprawy, iż dla bezpiecznej podróży, poza odpowiednim przygotowaniem pojazdu czy zaplanowaniem trasy, powinniśmy również zadbać o wzrok za kierownicą.

Pogarszające się warunki czy słoneczne dni stanowią wyzwanie dla kierowców utrudniając komfort prowadzenia samochodu. Oślepienie promieniami słonecznymi może doprowadzić do poważnych zagrożeń na drodze. Największe niebezpieczeństwo występuje wcześnie rano oraz przed zmierzchem, gdy słońce znajduje się nisko nad horyzontem, wówczas promienie słoneczne padają poniżej osłon przeciwsłonecznych i konieczne jest dodatkowe zabezpieczenie oczu. Efekt błysku spowodowany jest również odbijaniem się światła od innych samochodów, zbiorników wodnych oraz kałuż, gdy wcześniej padał deszcz. Zagrożenie stwarza także miraż dolny, który powstaje kiedy powietrze tuż nad jezdnią jest cieplejsze niż to kilka metrów wyżej. Kierujący pojazdem, patrząc na drogę, widzi wówczas w oddali kałuże, które znikają w miarę zbliżania się do nich.

Przede wszystkim okulary przeciwsłoneczne

Kierowca powinien mieć pod ręką okulary przeciwsłoneczne z polaryzacją, które redukują odblaski powstałe na skutek odbicia się promieni słonecznych od gładkich powierzchni takich jak mokra jezdnia, karoseria samochodu czy szyby. Należy pamiętać, że zbyt duże oprawki mogą ograniczyć pole widzenia, powiększając strefę martwego pola lub stworzyć kolejne niewidoczne punkty, a za ciemne szkła uniemożliwić obserwowanie drogi. Do jazdy samochodem w słoneczne dni najlepiej nadają się okulary o poziomie przyciemnienia oznaczone kategorią 2 lub 3, przy czym te drugie jedynie przy silnym nasłonecznieniu. Nie powinno się również stosować okularów zabarwionych na niebiesko, czerwono lub zielono ponieważ mogą one przekłamywać kolory znaków drogowych lub sygnalizacji.

Okularnicy za kierownicą

W jakim stopniu światło oślepia kierowców jest sprawą indywidualną. Bardziej wrażliwi są mężczyźni po 45. roku życia i kobiety powyżej 35 lat. Szczególny problem mają jednak osoby z wadami wzroku. Zakładanie zwykłych okularów przeciwsłonecznych na soczewki kontaktowe nie zapewnia ochrony oczu. Okulary korekcyjne z fotochromem przeznaczone dla kierowców nie spełniają do końca swojej roli, ponieważ stopień przyciemnienia szkieł za szybą samochodu nie jest tak duży jak na zewnątrz pojazdu. Osoby z wadami wzroku do prowadzenia samochodu powinny posiadać dodatkowe odpowiednio przygotowane i dostosowane do wady wzroku okulary z soczewkami barwionymi na stałe, wykonane z uwzględnieniem indywidualnych korekcji. Są one bezpieczniejsze i zdrowsze dla oczu. Dodatkowo takie okulary przeciwsłoneczne wyposażone w filtry polaryzacyjne redukują odblaski zapewniając znaczny komfort widzenia poprzez lepsze postrzeganie kolorów oraz poprawiony kontrast obrazu. Jest to jednak dla wielu osób dodatkowy kłopot i nie w pełni komfortowe rozwiązanie. Druga para okularów to nie tylko dodatkowy koszt, ale również trzeba stale o nich pamiętać.

Praktyczne rozwiązanie dla kierowców z wadami wzroku

Współcześnie medycyna stwarza jednak dla osób z wadami wzroku szansę na uwolnienie się od okularów korekcyjnych lub tradycyjnych soczewek zapewniając pełny komfort widzenia i prowadzenia pojazdów. Rozwiązaniem, które warto rozważyć jest wciąż mało znana w Polsce niechirurgiczna metoda ortokorekcji. Jest to proces korekcji wad wzroku, który odbywa się podczas snu przy pomocy najnowszej generacji soczewek ortokeratologicznych. Pacjent zakłada soczewki na noc i w ciągu dnia nie ma wady wzroku. Soczewki te w delikatny i bezpieczny sposób zmieniają przednią krzywiznę rogówki, dzięki czemu w ciągu dnia widzi się dobrze bez użycia tradycyjnych soczewek czy okularów i można w pełni komfortowo prowadzić samochód. Przy dłuższym stosowaniu efekt dobrego widzenia utrzymuje się nawet do 40 godzin. - wyjaśnia optometrysta, **Piotr Toczołowski** z Centrum Okulistycznego Nowy Wzrok. Ortokorekcja jest przeznaczona dla osób, których krótkowzroczność nie przekracza minus 5 dioptrii, zaś astygmatyzm, który powoduje niewyraźne widzenie na skutek nieregularnego kształtu rogówki lub soczewki, nie może być większy niż 1,5 dioptrii. Co ważne proces ten nie jest trwały więc w przypadku chęci zaprzestania stosowania soczewek, można bez problemu wrócić do noszenia okularów.

Przypominamy, że dobre widzenie jest konieczne, aby bezpiecznie prowadzić samochód i szybko reagować na potencjalne zagrożenia. Aby zapobiegać zmęczeniu wzroku, powinniśmy przede wszystkim pamiętać o robieniu regularnych przerw podczas pokonywania dłuższej trasy. Nadmierne obciążenie wzroku kierowcy może prowadzić do pogorszenia jakości widzenia i w konsekwencji do popełniania błędów za kierownicą.

CHEŁM Baza OPON SERWIS
OPONY CAŁOROCZNE
82/565-18-95
Dembowskiego 1/2

DOSTAWCY PRĄDU www.akumulatorypolska.pl
AKUMULATORY
Doradzamy Montujemy Ładujemy
centrum akumulatorów i klimatyzacji
Chełm, ul. Kolejowa 5, tel. 797 91 00 91 Pn.-Pt. 8-17 Sob. 8-14

eprasa.pl 0501515f16

DIAGNOMATIC™ by Pro•Project

Zabierz Nowy Tydzień na wakacje

Nasz konkurs wkracza w decydującą fazę. Tylko do końca września czekamy na Państwa zdjęcia. Należy je wysłać na adres: konkurs@nowytydzien.pl. Do zdjęcia trzeba dołączyć imię, nazwisko, adres i numer telefonu uczestnika konkursu. Na zdjęcia zakwalifikowane do finału będzie można głosować w pięciu październikowych wydaniach naszej gazety.

Przypominamy też, że każdy uczestnik konkursu może zgłosić się do kategorii „prezentacja". Czas trwania prezentacji to maksymalnie 7 minut. W tym czasie uczestnicy będą mogli opowiadać o swoich wakacjach oraz pokazywać zdjęcia i filmiki. Prezentacja może zawierać różne wzbogacające ją elementy (stroje, degustacja potraw, pokaz pamiątek itp.). Sprzęt techniczny (projektor, laptop) zapewniają organizatorzy.

Finał konkursu nastąpi w dniu 17 listopada w Chełmskiej Bibliotece Publicznej. Oprócz wielkiej ilości nagród dla uczestników przygotowaliśmy koncert muzyczny oraz konkurs turystyczny ze znajomości atrakcji turystycznych województwa lubelskiego.

Już teraz zapraszamy!
Czekają wspaniałe nagrody!

Perfumeria Basia
Chełm, ul, Lubelska 36

Wschodni Bank Spółdzielczy w Chełmie
Chełm, ul. I Pułku Szwoleżerów 9

ROMET Green-World Piotr Tomaszewski
Chełm, ul. Lubelska 115

PRZEGLĄDY TECHNICZNE SKP 3 Maja 18 A

Ośrodek Szkolenia KORONA Leszek Kaluźniak
Chełm ul. Lwowska 24a

Stachniuk SUPER OPTYK
Chełm, ul. Popiełuszki 7

Biuro Usług Turystycznych Krystyna
Chełm, ul. Lwowska 13A

Centrum Akumulatorów i Klimatyzacji
Chełm, ul. Kolejowa 5

Iwona Szłapak Agencja Ubezpieczeniowa
Chełm, ul. Starościńska 7

METRO ul. Pijarska 5 Reklama

Galeria Dziecięca Pokusa
Chełm, ul. Okszowska 39

ELEKTROMET Centrum Techniki Narzędziowej
Chełm, ul. Żołnierzy I AWP 11

BHM UNIQUE INTERIORS

Szkółka Wnukowie
Chełm, ul. Metalowa 16

TELEWIDZ

PROGRAM TELEWIZYJNY
25.09.-1.10.2023

PONIEDZIAŁEK 25 WRZEŚNIA

TVP 1

04.50 Klan (4189); Dziedzictwo (116)
06.10 Złoty chłopak (20) - serial, Turcja
07.00 Transmisja mszy świętej
07.30 Welon, fura i brawura
08.00 Wiad., Kwadrans polityczny - inf.
08.25 Inf. kulturalne, Pogoda
08.40 Ranczo 3 (33) - serial obycz., Pol.
09.40 Komisarz Alex 6 (74) - serial, Pol.
10.40 Ojciec Mateusz 16 (200) - serial
11.25 Korona królów. Jagiellonowie (76)
12.00 Wiad., Agrobiznes, Agropogoda
12.35 Magazyn rolniczy - mag. rolniczy
12.55 Magiczne chwile - film dokumentalny, Austria 2021
14.00 Złoty chłopak (21) - serial, Turcja
15.00 Wiadomości, Pogoda, Alarm!
15.35 Gra słów. Krzyżówka - teleturniej
16.05 Dziedzictwo (117) - serial, Turcja
17.00 Teleexpress, Jaka to melodia?
17.55 Klan (4189) - telenowela, Polska
18.25 Leśniczówka (744) - telen., Polska
19.00 Jeden z dziesięciu - teleturniej
19.30 Wiad., Pogoda, Sport, Alarm!
20.30 Korona królów. Jagiellonowie (77)
21.10 Teatr Telewizji: Mord w hurtowni
22.30 Świat bez fikcji: Irlandia Północna - niekończąca się wojna - film dokumentalny, Francja 2022
23.35 Balans bieli - pr. religijny, Pol. 2023
00.20 Życzenie śmierci - film sensac., Wielka Brytania/Włochy/USA 1974
02.00 Zostań, jeśli kochasz - melodramat, USA 2014, reż. R.J. Cutler
03.50 Największe przeboje - magazyn

TVP 2

04.50 Na sygnale (382): Pechowy dzień - serial fab.-dok., Polska
05.25 M jak miłość (1701) - serial, Polska
06.20 Klasztorne smaki według Remigiusza Rączki: Franciszkanie z Kazimierza Dolnego - magazyn
06.55 Rodzinka.pl (240): Może by tak żetem? - serial komediowy, Polska
07.30 Pytanie na śniadanie - pobudka
10.35 Panorama - program informacyjny
10.45 Pytanie na śniadanie - mag.
11.15 Okrasa łamie przepisy - magazyn
11.50 Barwy szczęścia (2845) - serial
12.30 Koło fortuny - teleturniej, Polska
13.15 Akacjowa 38 (182) - telen., Hiszp.
14.05 Va banque - teleturniej, Polska
14.35 Na sygnale (200) - serial, Polska
15.05 Krok od nieba 2 (21/49) - serial
16.00 Koło fortuny; Familiada
17.15 Zakazany owoc (309) - telen., Tur.
18.00 Panorama; Va banque
18.45 Akacjowa 38 (187) - telen., Hiszp.
19.35 Barwy szczęścia (2845) - serial
20.10 Barwy szczęścia (2846) - serial
20.40 Kulisy serialu „M jak miłość"
20.55 M jak miłość (1743) - serial, Polska
21.55 Na sygnale (473) - serial, Polska
22.35 Echo serca (4) - serial obycz., Pol.
23.35 Mandarynki - dramat obyczajowy, Estonia/Gruzja 2013
01.15 O mnie się nie martw 13 (3/13)
02.15 Najlepszy - film obycz., USA 2009
04.05 Rodzinka.pl (113) - serial kom., Pol.
04.40 Zakończenie programu

POLSAT

04.45 Disco Gramy - muz., Polska 2023
05.25 Telezakupy TV Okazje - magazyn
06.00 Nowy dzień - program inf.
08.40 Malanowski i partnerzy (387): Krótkowzroczne morderstwo
09.10 Malanowski i partnerzy (389): Odzyskana miłość - serial, Polska
09.40 Sekrety rodziny (212): Bolesny testament - serial paradok., Polska
10.40 Dlaczego ja? (1183): 25-letnia Anka sądzi, że została oszukana przez chłopaka, z którym jest w ciąży - serial paradok., Polska
11.40 Gliniarze (576) - serial, Polska
12.50 Wydarzenia, Interwencja
13.40 Trudne sprawy (1207) - serial, Pol.
14.40 Dlaczego ja? (1253) - serial, Pol.
15.50 Wydarzenia, Pogoda
16.15 Interwencja - mag. reporterów
16.30 Na ratunek 112 (829) - serial, Pol.
17.00 Gliniarze (838) - serial, Polska
18.00 Pierwsza miłość (3656) - serial
18.50 Wydarzenia - program inf.
19.25 Gość „Wydarzeń" - public.
19.45 Sport, Pogoda
20.05 Doda. Dream Show - reality show
21.05 Szklana pułapka 3 - film sensacyjny, USA 1995, reż. John McTiernan
00.00 W cywilu 4 - ruchomy cel - film sensacyjny, USA 2015
02.00 7 sekund - film sensacyjny, Rumunia/Szwajcaria/Wielka Brytania 2005, reż. Simon Fellows
04.05 Zjedz Alaskę - magazyn, Pol. 2010

TVN

05.30 Uwaga! - magazyn reporterów
05.50 Ukryta prawda (773) - serial, Pol.
06.40 Doradca smaku - magazyn
06.50 Kuchenne rewolucje: Grudziądz, Pod Kamienicą - rozr., Polska 2020
07.45 Dzień Dobry TVN - magazyn
11.55 Ukryta prawda (1538) - serial, Pol.
13.00 Ukryta prawda (1348) - serial, Pol.
14.05 Zapisane w gwiazdach (5/24)
15.10 Ten moment (45) - serial, Polska
15.45 Kuchenne rewolucje: Banino, Smacznego - rozr., Polska 2020
16.50 Detektywi (10/36) - serial, Polska
17.55 Ukryta prawda (1539) - serial, Pol.
19.00 Fakty - program informacyjny
19.40 Sport
19.45 Pogoda - program informacyjny
19.55 Uwaga! - magazyn reporterów
20.10 Doradca smaku - magazyn
20.15 Na Wspólnej (3694) - serial, Pol.
20.55 Milionerzy - teleturniej, Pol. 2023
21.35 Pati (4/6) - serial krym., Polska
22.40 Sahara - film przygodowy, Francja/USA/Hiszpania/Niemcy/Wielka Brytania 2005, reż. Breck Eisner, wyk. Matthew McConaughey, Penélope Cruz, Steve Zahn
01.10 Szadź 3 (4/7) - serial krym., Pol.
02.15 Co za tydzień - magazyn
02.50 Dowody zbrodni 4 (7/24) - serial
03.50 Nauka jazdy 2 - rozr., Polska 2017
04.20 Recepta na stary dom 2 - rozr.
04.45 Raj za pół ceny - rozr., USA 2015
05.10 Kto was tak urządził? - magazyn

TV 4

06.00 Strażnik Teksasu (8) - serial, USA
07.00 Strażnik Teksasu (9) - serial, USA
08.00 Nasz nowy dom - reality show
09.00 Pierwsza miłość (3655) - serial
09.50 Łowcy skarbów. Kto da więcej?
10.50 Kochane pieniądze (17): Spadek
11.50 Policjantki i Policjanci (101)
12.55 Detektywi w akcji (143): Poszukiwany wujek - serial, Polska
13.55 STOP Drogówka - magazyn, Polska
14.55 STOP Drogówka - magazyn, Polska
15.55 Policjantki i Policjanci (1060)
17.00 Pomóż mi (16) - serial, Polska
18.00 Łowcy skarbów. Kto da więcej?
19.00 Policjantki i Policjanci (1061)
20.00 Sprawiedliwi - Wydział Kryminalny (714) - serial krym., Polska
21.00 Love Island. Wyspa miłości
22.00 Krejzi patrol (25) - serial, Polska
22.30 Krejzi patrol (26) - serial, Polska
23.05 Fałszywe powody - dramat sensacyjny, USA 2017, reż. Rob Reiner, wyk. Woody Harrelson, James Marsden, Rob Reiner, Tommy Lee Jones, Jessica Biel
01.05 Jaś Fasola radzi (11) - serial
01.20 Fabryka jedzenia (19) - serial
01.50 Fabryka jedzenia (20) - serial
02.20 Śmierć na 1000 sposobów (3)
02.50 SuperLudzie (31) - serial dok., Pol.
03.20 SuperLudzie (1) - serial dok., Pol.
03.50 Trans World Sport - magazyn
04.55 SuperLudzie (2) - serial dok., Pol.
05.30 Telezakupy TV Okazje - magazyn

TVN SIEDEM

04.50 Szkoła (531) - serial paradok., Pol.
05.50 Szkoła (286) - serial paradok., Pol.
06.45 Szpital (722) - serial paradok., Pol.
07.45 Ukryta prawda (958) - serial, Pol.
08.45 Ukryta prawda (1096) - serial, Pol.
09.50 Ukryta prawda (1097) - serial, Pol.
10.50 Zagadki losu (17/34) - serial, Pol.
11.50 Mamma mia! - rozr., Polska 2023
12.50 Szpital (723) - serial paradok., Pol.
13.50 Sąd rodzinny (126) - serial, Polska
14.50 Sędzia Anna Maria Wesołowska (563) - serial fab.-dok., Polska
15.50 Ukryta prawda (1048) - serial
16.55 Szpital (935) - serial paradok., Pol.
17.55 Opowieści małżeńskie (17/24) - serial paradokumentalny, Polska
18.55 Ukryta prawda (1054) - serial
20.00 Hotel Paradise 7 - reality show
21.00 Podzielony - thriller, Japonia/USA 2016, reż. M. Night Shyamalan, wyk. James McAvoy, Anya Taylor-Joy, Betty Buckley, Haley Lu Richardson, Jessica Sula
23.30 Sztos 2 - komedia sensacyjna, Polska 2011, reż. Olaf Lubaszenko, wyk. Cezary Pazura, Borys Szyc, Jan Nowicki, Bogusław Linda, Bartłomiej Topa
01.40 Hotel Paradise 7 - reality show
02.40 Zbrodnie z pierwszych stron gazet 2 (12-ost.) - serial dok., USA
03.35 NASA - archiwum tajemnic 2 (3/8) - serial dok., Wielka Brytania
04.45 Zakończenie programu

TV PULS

06.00 Kobra - oddział specjalny (9, 10) **08.00** Lombard. Życie pod zastaw 13 (672) **09.00** Kurierzy 2 (53) **10.00** Zbuntowany anioł (45, 46) **12.00** Zaklinaczka duchów 3 (52, 53) **14.00** Lombard. Życie pod zastaw 5 (244, 245) **16.00** Kurierzy 2 (54, 55) **18.00** Lombard. Życie pod zastaw 13 (674) **19.00** Lombard. Życie pod zastaw 13 (675) **20.00** Pierwszy strzał - thriller, USA/Kanada/Wielka Brytania 2017 **22.00** Czas porachunków - thriller, USA 2022 **00.15** Champion - dramat, USA/Niemcy 2002 **02.15** Dzielnica strachu 5 (172) **03.15** Lombard. Życie pod zastaw 5 (242) **04.30** Zobacz to!: Taki jest świat 8 **05.20** Z archiwum policji (3)

PULS 2

09.05 Bing (3, 4, 5) **09.45** Toru Superlis (2, 3) **10.00** Baranek Shaun (14, 15) **10.30** Grizzy i Lemingi 2 (47, 48) **10.45** Kot-o-ciaki 2 (40, 41) **10.55** Basia (2, 3) **11.35** Bing (6, 7, 8) **12.00** Blaze i megamaszyny 4 (16, 17) **13.00** Smerfy (80, 81) **14.00** Mustang: Duch wolności (16, 17) **15.00** Miraculum: Biedronka i Czarny Kot 4 (17, 18) **16.00** Miraculum: Biedronka i Czarny Kot (26) **16.35** Pingwiny z Madagaskaru 3 (10, 11, 12, 13) **18.35** Smerfy 2 (7, 8) **19.05** Psi Patrol 7 (20, 21) **20.00** Kurierzy 2 (56) **21.00** Dzielnica strachu 5 (172, 173) **23.00** Wstydliwe choroby: dziecięce przypadki (3, 4) **01.00** Dzielnica strachu 5 (170)

STOPKLATKA

06.00 Nowa Scena Śmiechu 2 **06.50** Bulionerzy (26, 27) **07.50** Złotopolscy (579, 580) **08.50** Doktor Quinn 5 (8) **09.50** Komisarz Rex 11 (151, 152) **11.50** Katastrofy w przestworzach (63, 93, 1) **15.00** Asteroida: Wielkie uderzenie - film katastrof., Kanada 2015 **16.55** Tygrysy Europy 2 (2, 3) **18.55** Wojny magazynowe: Kanada 2 **20.00** Krwawa zemsta - film sensac., USA 2011 **21.50** Brudna forsa - film sensac., USA/Aruba 2002 **23.50** Panama - thriller, USA/Wlk. Brytania/Portoryko 2021 **01.55** Pojedynek na głosy - komediodramat, Wlk. Brytania 2019 **04.15** Smaki Dubaju **04.45** Smaki Dubaju **05.15** MiłośćKropka.pl 2 (5)

TTV HD

06.20 Express **06.35** Diabelnie boskie **07.00** Ukryta prawda (784) **08.00** Szpital (562, 563) **10.00** Gogglebox. Przed telewizorem 12 **11.00** Ukryta prawda (449) **12.00** Sekrety życia (16) **13.00** Damy i wieśniaczki. Ukraina 4 (3) **14.05** Królowe życia 12 (30) **14.45** Królowe życia 8 (1) **15.30** Uwaga! **15.45** Express, Pogoda **16.05** Zakup w ciemno **17.05** Usterka 14 (27) **17.45** Express, Pogoda **18.00** Sport **18.05** Dobra robota 3 (13) **18.40** Złomowisko PL (13) **19.45** Express, Pogoda **20.05** Zakup w ciemno 2 **21.15** DeFacto 13 **21.45** Express, Pogoda **22.00** Gogglebox. Przed telewizorem **00.00** Kanapowczynie

TV 6

06.00 Detektywi w akcji (142) **07.00** Medicopter 117 (60, 61) **09.05** Kobra - oddział specjalny (9, 10) **11.15** Więzienie (78, 79) **12.10** Miodowe lata (82, 83): Krzyżacy; Azor **14.00** Policjantki i Policjanci (245, 246) **16.00** Magnum: Detektyw z Hawajów (2, 3) **18.00** Strażnik Teksasu (8, 9) **20.00** CSI: Kryminalne zagadki Nowego Jorku (172, 173) **22.00** Sprawiedliwi - Wydział Kryminalny (461) **23.00** Sprawiedliwi - Wydział Kryminalny (462) **00.00** Wikingowie 3 (25) **01.00** Wikingowie 3 (26) **02.00** STOP Drogówka **03.00** Benny Hill **03.40** Disco Polo Life **04.40** Disco Polo Life **05.45** Telezakupy TV Okazje

POLSAT SPORT

06.00 Siatkówka kobiet: Turniej kwalifikacyjny do igrzysk olimpijskich w Paryżu **08.30** Boks: Polsat Boxing Promotions 9 w Częstochowie **11.00** Cafe Futbol **12.30** Siatkówka kobiet: Turniej kwalifikacyjny do igrzysk olimpijskich w Paryżu **15.00** Piłka nożna: FORTUNA 1. liga **17.30** Magazyn Pucharu Polski **17.50** Piłka ręczna mężczyzn: PGNiG Superliga mężczyzn **20.00** Magazyn ligi holenderskiej **20.30** Siatkówka mężczyzn: TAURON 1. liga - mecz: PSG KPS Siedlce - PZL LEONARDO Avia Świdnik **22.30** Siatkówka kobiet: Turniej kwalifikacyjny do igrzysk olimpijskich w Paryżu - mecz: Polska - Włochy **01.00** Boks

eprasa.pl 0501515f16

WTOREK 26 WRZEŚNIA

TVP 1

04.50 Klan (4189); Dziedzictwo (117)
06.05 Złoty chłopak (21) - serial, Turcja
07.00 Transmisja mszy świętej
07.30 Kościół z bliska - magazyn
08.00 Wiad., Kwadrans polityczny - inf.
08.25 Inf. kulturalne, Pogoda
08.40 Ranczo 3 (34) - serial obycz., Pol.
09.40 Komisarz Alex 6 (75) - serial, Pol.
10.40 Ojciec Mateusz 16 (201) - serial
11.25 Korona królów. Jagiellonowie (77)
12.00 Wiad., Agrobiznes, Agropogoda
12.35 Magazyn rolniczy - mag. rolniczy
12.50 Pingwin: Afrykański Chaplin - film dokumentalny, RPA 2014
14.00 Złoty chłopak (22) - serial, Turcja
15.00 Wiadomości, Pogoda, Alarm!
15.35 Gra słów. Krzyżówka - teleturniej
16.05 Dziedzictwo (118) - serial, Turcja
17.00 Teleexpress, Pogoda
17.20 Jaka to melodia?
17.55 Klan (4190) - telenowela, Polska
18.25 Leśniczówka (745) - telen., Polska
19.00 Jeden z dziesięciu - teleturniej
19.30 Wiad., Pogoda, Sport, Alarm!
20.30 Korona królów. Jagiellonowie (78)
21.10 Reset (13) - serial dok., Polska
22.30 Lokatorka (3/4) - serial krym., Pol.
23.25 Resortowe dzieci - cykl reportaży
00.05 Magazyn śledczy Anity Gargas
00.45 Świat należy do ciebie - komedia kryminalna, Francja 2018
02.30 Chichot losu (9, 10/13) - serial, Pol.
04.20 Notacje - cykl dok., Polska
04.35 Zakończenie programu

TVP 2

04.55 Na sygnale (383): Dzień wolny
05.30 M jak miłość (1702) - serial, Pol.
06.25 Jerozolima świecka, Jerozolima niebieska - reportaż, Polska 2023
06.55 Rodzinka.pl (241): Marek do domu - serial komediowy, Polska
07.30 Pytanie na śniadanie - pobudka
10.35 Panorama - program informacyjny
10.45 Pytanie na śniadanie - mag.
11.15 Czas w las 2 - magazyn, Pol. 2023
11.50 Barwy szczęścia (2846) - serial
12.30 Koło fortuny - teleturniej, Polska
13.15 Akacjowa 38 (183) - telen., Hiszp.
14.05 Va banque - teleturniej, Polska
14.35 Na sygnale (201): Farciarze z ferajny - serial fab.-dok., Polska
15.05 Krok od nieba 2 (22/49) - serial
16.00 Koło fortuny; Familiada
17.15 Zakazany owoc (310) - telen., Tur.
18.00 Panorama; Va banque
18.45 Akacjowa 38 (188) - telen., Hiszp.
19.35 Barwy szczęścia (2846) - serial
20.10 Barwy szczęścia (2847) - serial
20.45 Kulisy serialu „M jak miłość"
20.55 M jak miłość (1744) - serial, Pol.
21.55 Na sygnale (474) - serial, Polska
22.35 Echo serca (5) - serial obycz., Pol.
23.35 Pitbull. Ostatni pies - film sensacyjny, Polska 2018
01.50 Mandarynki - dramat obyczajowy, Estonia/Gruzja 2013
03.30 Max Factor - film dok., USA 2018
04.30 Rodzinka.pl (114) - serial kom., Pol.
04.59 Zakończenie programu

POLSAT

04.45 Disco Gramy - muz., Polska 2023
05.25 Telezakupy TV Okazje - magazyn
06.00 Nowy dzień - program inf.
08.40 Malanowski i partnerzy (392): Rodzinna tajemnica - serial, Pol.
09.10 Malanowski i partnerzy (393): Tajemnica zajazdu - serial, Polska
09.40 Sekrety rodziny (213): Bez śladu
10.40 Dlaczego ja? (1184): Koszmarny sen - serial paradok., Polska
11.40 Gliniarze (577): Sprawa rodzinna - serial paradok., Polska
12.50 Wydarzenia - program inf.
13.20 Interwencja - mag. reporterów
13.40 Trudne sprawy (1208): Ciepło jego rąk - serial paradok., Polska
14.40 Dlaczego ja? (1254): „Znam twój sekret" - to właśnie usłyszała Hanna od obcej kobiety - serial
15.50 Wydarzenia, Pogoda
16.15 Interwencja - mag. reporterów
16.30 Na ratunek 112 (830): Smarkula
17.00 Gliniarze (839) - serial, Polska
18.00 Pierwsza miłość (3657) - serial
18.50 Wydarzenia - program inf.
19.25 Gość „Wydarzeń" - public.
19.45 Sport
19.55 Pogoda - program informacyjny
20.05 Ninja Warrior Polska
22.10 Wschodzące słońce - thriller, USA 1993, reż. Philip Kaufman
01.05 Szklana pułapka 3 - film sensacyjny, USA 1995, reż. John McTiernan
03.45 Nasz nowy dom - reality show

TVN

05.30 Uwaga! - magazyn reporterów
05.50 Ukryta prawda (774) - serial, Pol.
06.40 Doradca smaku - magazyn kulinarny, Polska 2023
06.50 Kuchenne rewolucje: Banino, Smacznego - rozr., Polska 2020
07.45 Dzień Dobry TVN - magazyn
11.55 Ukryta prawda (1539) - serial, Pol.
13.00 Ukryta prawda (1349) - serial, Pol.
14.05 Zapisane w gwiazdach (6/24) - serial paradokumentalny, Polska
15.10 Ten moment (46) - serial, Polska
15.45 Kuchenne rewolucje: Gdańsk, Bar Kartuska - rozr., Polska 2020
16.50 Detektywi (11/36) - serial, Polska
17.55 Ukryta prawda (1540) - serial paradokumentalny, Polska
19.00 Fakty - program informacyjny
19.40 Sport
19.45 Pogoda - program informacyjny
19.55 Uwaga! - magazyn reporterów
20.10 Doradca smaku - magazyn
20.15 Na Wspólnej (3695) - serial, Pol.
20.55 Milionerzy - teleturniej, Pol. 2023
21.35 Ślub od pierwszego wejrzenia - reality show, Polska 2023
22.40 Kuba Wojewódzki - talk-show
23.45 Superwizjer - mag. reporterów
00.20 Pati (4/6) - serial krym., Polska
01.25 Dowody zbrodni (8/24) - serial
02.25 Co za kabaret! (5/8) - serial dok.
03.25 Szpital (204) - serial paradok., Pol.
04.25 Recepta na stary dom 2 - rozr.
04.55 Raj za pół ceny - rozr., USA 2015

TV 4

06.00 Strażnik Teksasu (10) - serial, USA
07.00 Strażnik Teksasu (11) - serial, USA
08.00 Nasz nowy dom - reality show
09.00 Pierwsza miłość (3656) - serial
09.50 Łowcy skarbów. Kto da więcej?
10.50 Kochane pieniądze (18): Hazard
11.50 Policjantki i Policjanci (102)
12.55 Detektywi w akcji (144): Pisarz i dziewczyna/Czaszki - serial, Pol.
13.55 STOP Drogówka - magazyn, Polska
14.55 STOP Drogówka - magazyn, Polska
15.55 Policjantki i Policjanci (1061)
17.00 Pomóż mi (17) - serial, Polska
18.00 Łowcy skarbów. Kto da więcej?
19.00 Policjantki i Policjanci (1062)
20.00 Sprawiedliwi - Wydział Kryminalny (715) - serial krym., Polska
21.00 Love Island. Wyspa miłości
22.00 Krejzi patrol (27) - serial, Polska
22.30 Krejzi patrol (28) - serial, Polska
23.05 Oldboy: Zemsta jest cierpliwa - dramat sensacyjny, USA 2013, reż. Spike Lee, wyk. Josh Brolin, Elizabeth Olsen, Sharlto Copley, Samuel L. Jackson, Michael Imperioli
01.20 Fabryka jedzenia (21) - serial
01.50 Fabryka jedzenia (22): Skuś się na miso - serial dok., Kanada
02.20 Śmierć na 1000 sposobów (4)
02.50 Trans World Sport - magazyn
03.55 SuperLudzie (2) - serial dok., Pol.
04.25 SuperLudzie (3) - serial dok., Pol.
04.55 SuperLudzie (4) - serial dok., Pol.
05.30 Telezakupy TV Okazje - magazyn

TVN SIEDEM

04.50 Szkoła (532) - serial paradok., Pol.
05.50 Szkoła (287) - serial paradok., Pol.
06.45 Szpital (723) - serial paradok., Pol.
07.45 Ukryta prawda (959) - serial, Pol.
08.45 Ukryta prawda (1098) - serial
09.50 Ukryta prawda (1099) - serial
10.50 Zagadki losu (18/34) - serial, Pol.
11.50 Opowieści małżeńskie (17/24) - serial paradokumentalny, Polska
12.50 Szpital (724) - serial paradokumentalny, Polska
13.50 Sąd rodzinny (127) - serial, Polska
14.50 Sędzia Anna Maria Wesołowska (564) - serial fab.-dok., Polska
15.50 Ukryta prawda (1049) - serial
16.55 Szpital (936) - serial paradok., Pol.
17.55 Opowieści małżeńskie (18/24)
18.55 Ukryta prawda (1055) - serial
20.00 Hotel Paradise 7 - reality show
21.00 15:17 do Paryża - thriller, USA 2018, reż. Clint Eastwood, wyk. Anthony Sadler, Alek Skarlatos, Spencer Stone, Judy Greer, Jenna Fischer
23.05 Kong: Wyspa Czaszki - film przygodowy, USA/Chiny 2017, reż. Jordan Vogt-Roberts, wyk. Tom Hiddleston, Samuel L. Jackson, Brie Larson, John C. Reilly, John Goodman
01.30 Hotel Paradise 7 - reality show
02.35 Zbrodnie z pierwszych stron gazet 3 (1/15) - serial dok., USA
03.35 NASA - archiwum tajemnic 2 (4) - serial dok., Wielka Brytania
04.45 Zakończenie programu

TV PULS

06.00 Kobra - oddział specjalny (10, 11) **08.00** Lombard. Życie pod zastaw 13 (673) **09.00** Kurierzy 2 (54) **10.00** Zbuntowany anioł (46, 47) **12.00** Zaklinaczka duchów 3 (53, 54) **14.00** Lombard. Życie pod zastaw 5 (245, 246) **16.00** Kurierzy 2 (55, 56) **18.00** Lombard. Życie pod zastaw 13 (675) **19.00** Lombard. Życie pod zastaw 13 (676) **20.00** Do utraty sił - dramat, USA/Hongkong 2015 **22.25** Champion 2 - dramat, USA 2006 **00.25** Pod ścianą - film sensacyjny, USA/Kanada 2011 **02.25** Dzielnica strachu 5 (173) **03.25** Lombard. Życie pod zastaw 5 (243) **04.35** Zobacz to!: Z archiwum policji (4) **05.00** Nash Bridges (40): Zemsta

PULS 2

08.45 Milo (30, 31) **09.05** Bing (6, 7, 8) **09.45** Toru Superlis (3, 4) **10.00** Jeżyk i Sprężynka (1, 2) **10.30** Grizzy i Lemingi 2 (49, 50) **10.45** Kot-o-ciaki 2 (41, 42) **10.55** Basia (3, 4) **11.35** Bing (9, 10, 11) **12.00** Blaze i megamaszyny 4 (17, 18) **13.00** Smerfy (81, 82) **14.00** Mustang: Duch wolności (17, 18) **15.00** Miraculum: Biedronka i Czarny Kot 4 (18, 19) **16.00** Miraculum: Biedronka i Czarny Kot 2 (27) **16.35** Pingwiny z Madagaskaru 3 (12, 13, 14, 15) **18.35** Smerfy 2 (8, 9) **19.05** Psi Patrol 7 (21, 22) **20.00** Kurierzy 2 (57) **21.00** Dzielnica strachu 5 (173, 174) **23.00** Gdybym był bogaty - komedia, Hiszpania 2019 **01.00** Dzielnica strachu 5 (171)

STOPKLATKA

06.00 Nowa Scena Śmiechu 2 **06.50** Bulionerzy (27, 28) **07.50** Złotopolscy (581, 582) **08.50** Doktor Quinn 5 (9): Legenda **09.50** Komisarz Rex 12 (153, 154): Cienie; Pośród wilków **11.50** Katastrofy w przestworzach (64, 94, 2) **15.00** Arktyczna apokalipsa - film katastroficzny, USA 2019 **16.55** Tygrysy Europy 2 (3, 4) **18.55** Wojny magazynowe: Kanada 2 **19.35** Wojny magazynowe: Kanada 2 **20.00** Naczelny dowódca - film sensacyjny, USA/Wielka Brytania/Filipiny/Węgry 2019 **21.50** Opór - dramat, USA 2008 **00.20** Tulipan (5, 6-ost.) **03.10** Atrakcyjny pozna panią - komedia, Polska 2004 **05.15** MiłośćKropka.pl 2 (6)

TTV HD

06.20 Express **06.35** Diabelnie boskie **07.00** Ukryta prawda (785) **08.00** Szpital (564, 565) **10.00** Gogglebox. Przed telewizorem 17 **11.00** Ukryta prawda (450) **12.00** Sekrety życia (17) **13.00** Damy i wieśniaczki. Ukraina 4 (4) **14.05** Królowe życia 8 (2, 3) **15.30** Uwaga! **15.45** Express, Pogoda **16.05** Zakup w ciemno 2 **17.05** Usterka 14 (28) **17.45** Express, Pogoda **18.00** Sport **18.05** Dobra robota 3 (14) **18.40** Złomowisko PL (14) **19.45** Express, Pogoda **20.05** Zakup w ciemno 2 **21.15** DeFacto 13 **21.45** Express, Pogoda **22.00** Kanapowczynie **23.00** Super Rolnicy **00.05** Diabelnie boskie 2

TV 6

06.00 Detektywi w akcji (143) **07.00** Medicopter 117 (62, 63) **09.05** Kobra - oddział specjalny (11, 12) **11.15** Więzienie (80, 81) **12.10** Miodowe lata (84, 86): Jajeczko Faberge; Kuzguwu Boski Dynamit **14.00** Policjantki i Policjanci (247, 248) **16.00** Magnum: Detektyw z Hawajów (3, 4) **18.00** Strażnik Teksasu (10, 11) **20.00** Agenci NCIS: Los Angeles 2 (5, 6) **22.00** Sprawiedliwi - Wydział Kryminalny (463) **23.00** Sprawiedliwi - Wydział Kryminalny (464) **00.00** Wikingowie 3 (27) **01.00** Wikingowie 3 (28) **02.00** STOP Drogówka **03.00** Benny Hill **03.40** Disco Polo Life **04.40** Disco Polo Life **05.45** Telezakupy TV Okazje

POLSAT SPORT

06.00 Siatkówka kobiet: Turniej kwalifikacyjny do igrzysk olimpijskich w Paryżu **08.30** Boks: Gala Polsat Boxing Promotions 12 w Lublinie **11.00** Cafe Futbol **12.30** Siatkówka kobiet: Turniej kwalifikacyjny do igrzysk olimpijskich w Paryżu **15.00** Siatkówka kobiet: Turniej kwalifikacyjny do igrzysk olimpijskich w Paryżu **17.50** Piłka nożna: FORTUNA Puchar Polski - mecz 1. rundy: Concordia Elbląg - Widzew Łódź **20.50** Piłka nożna: FORTUNA Puchar Polski - mecz 1. rundy: Jagiellonia Białystok - Śląsk Wrocław **23.00** Siatkówka kobiet: Turniej kwalifikacyjny do igrzysk olimpijskich w Paryżu **01.00** Boks

ŚRODA 27 WRZEŚNIA

TVP 1

04.50 Klan (4190); Dziedzictwo (118)
06.10 Złoty chłopak (22) - serial, Turcja
07.00 Transmisja mszy świętej
07.30 Zrujnowani, odbudowani
08.00 Wiad., Kwadrans polityczny - inf.
08.25 Inf. kulturalne, Pogoda
08.40 Ranczo 3 (35) - serial obycz., Pol.
09.40 Komisarz Alex 6 (76) - serial, Pol.
10.35 Ojciec Mateusz 16 (202) - serial
11.25 Korona królów. Jagiellonowie (78)
12.00 Wiad., Agrobiznes, Agropogoda
12.35 Rok w ogrodzie extra - magazyn
12.50 Hiszpania. Kraina królików - film dokumentalny, Hiszpania 2022
14.00 Złoty chłopak (23) - serial, Turcja
15.00 Wiadomości, Pogoda, Alarm!
15.35 Gra słów. Krzyżówka - teleturniej
16.05 Dziedzictwo (119) - serial, Turcja
17.00 Teleexpress, Jaka to melodia?
17.55 Klan (4191) - telenowela, Polska
18.25 Leśniczówka (746) - telen., Polska
19.00 Jeden z dziesięciu - teleturniej
19.30 Wiad., Pogoda, Sport, Alarm!
20.30 Korona królów. Jagiellonowie (79)
21.10 Tu mówi Polska - public., Pol. 2023
22.20 Przełęcz ocalonych - dramat wojenny, USA/Australia 2016
00.40 Festiwal Niepokorni Niezłomni Wyklęci - Studio Festiwalowe 2023
01.05 Kurierka - film anim., Polska 2021
02.10 Tajemnice rodu Valentów 3 (40)
03.20 Tajemnice rodu Valentów 3 (41)
04.25 wojsko-polskie.pl - cykl reportaży
04.45 Zakończenie programu

TVP 2

05.00 Na sygnale (384) - serial, Polska
05.30 M jak miłość (1703) - serial, Pol.
06.25 Pożyteczni.pl - magazyn
06.55 Rodzinka.pl (242) - serial, Polska
07.30 Pytanie na śniadanie - pobudka
10.35 Panorama - program informacyjny
10.45 Pytanie na śniadanie - mag.
11.15 Zaginione - odnalezione
11.25 Zaginione - odnalezione
11.50 Barwy szczęścia (2847) - serial
12.30 Koło fortuny - teleturniej, Polska
13.15 Akacjowa 38 (184) - telen., Hiszp.
14.05 Va banque - teleturniej, Polska
14.35 Na sygnale (202) - serial, Polska
15.05 Krok od nieba 2 (23/49) - serial
16.00 Koło fortuny; Familiada
17.15 Zakazany owoc (311) - telen., Tur.
18.00 Panorama; Va banque
18.45 Akacjowa 38 (189) - telen., Hiszp.
19.35 Barwy szczęścia (2847) - serial
20.10 Barwy szczęścia (2848) - serial
20.40 Przepis dnia - magazyn, Pol. 2023
20.55 Na dobre i na złe (891) - serial
21.55 Na sygnale (475) - serial, Polska
22.35 Echo serca (6) - serial obycz., Pol.
23.35 Gala Giganci Sportu Polska Press 2023 (skrót) - rozr.
00.15 Na skrzydłach miłości - film obyczajowy, Kanada/USA 2020
01.50 Bolivar (43/69) - serial, Kolumbia
02.45 Slow News - film dokumentalny, Francja 2020, reż. Alberto Puliafito
03.55 Echo serca 3 (40) - serial, Polska
04.50 Zakończenie programu

POLSAT

04.45 Disco Gramy - muz., Polska 2023
05.25 Telezakupy TV Okazje - magazyn
06.00 Nowy dzień - program inf.
08.40 Malanowski i partnerzy (394): Córka przyjaciela - serial, Polska
09.10 Malanowski i partnerzy (395): Dziewczyna z Gruzji - serial, Pol.
09.40 Sekrety rodziny (214): Wesele wnuczki - serial paradok., Polska
10.40 Dlaczego ja? (1185): Elżbieta odkrywa straszną prawdę na temat swojej córki Teresy - serial
11.40 Gliniarze (578): Pod przykrywką
12.50 Wydarzenia, Interwencja
13.40 Trudne sprawy (1209): Pierścień szczęścia - serial paradok., Polska
14.40 Dlaczego ja? (1255) - serial, Pol.
15.50 Wydarzenia, Pogoda
16.15 Interwencja - mag. reporterów
16.30 Na ratunek 112 (831) - serial, Pol.
17.00 Gliniarze (840) - serial, Polska
18.00 Pierwsza miłość (3658) - serial
18.50 Wydarzenia - program inf.
19.25 Gość „Wydarzeń" - public.
19.45 Sport, Pogoda
20.05 The Real Housewives. Żony Warszawy - reality show, Polska 2023
21.05 Temptation Island Polska
22.10 Swingersi - komedia, Polska/Łotwa 2020, reż. Andrejs Ekis
00.30 Joe Dirt - kom. przyg., USA 2001
02.30 Underworld: Bunt Lykanów - horror, USA/Nowa Zelandia 2009
04.20 Kabaretowa Ekstraklasa - rozr.

TVN

05.30 Uwaga! - magazyn reporterów
05.50 Ukryta prawda (775) - serial, Pol.
06.40 Doradca smaku - magazyn
06.50 Kuchenne rewolucje: Gdańsk, Bar Kartuska - rozr., Polska 2020
07.45 Dzień Dobry TVN - magazyn
11.55 Ukryta prawda (1540) - serial
13.00 Ukryta prawda (1350) - serial, Pol.
14.05 Detektywi (10/36) - serial, Polska
15.10 Ten moment (47) - serial, Polska
15.45 Kuchenne rewolucje - rozr.
16.50 Detektywi (12/36) - serial, Polska
17.55 Ukryta prawda (1541) - serial, Pol.
19.00 Fakty - program informacyjny
19.35 „Doppelganger. Sobowtór" - relacja z premiery - felieton, Polska
19.40 Sport
19.45 Pogoda - program informacyjny
19.55 Uwaga! - magazyn reporterów
20.10 Doradca smaku - magazyn
20.15 Na Wspólnej (3696) - serial obyczajowy, Polska
20.55 Milionerzy - teleturniej, Pol. 2023
21.35 Totalne remonty Szelągowskiej 6 - program rozr., Polska 2023
22.40 10 000 lat przed naszą erą - film przygodowy, USA 2008
00.55 Superwizjer - mag. reporterów
01.30 Dowody zbrodni 4 (7/24) - serial
02.30 Szpital (205) - serial paradok., Pol.
03.30 Nauka jazdy 2 - rozr., Polska 2017
04.00 Recepta na stary dom 2 - rozr.
04.30 Raj za pół ceny - rozr., USA 2015
05.00 Kto was tak urządził? - magazyn

TV 4

06.00 Strażnik Teksasu (12) - serial, USA
07.00 Strażnik Teksasu (13) - serial, USA
08.00 Nasz nowy dom - reality show
09.00 Pierwsza miłość (3657) - serial
09.50 Łowcy skarbów. Kto da więcej? - reality show, Polska 2023
10.50 Kochane pieniądze (19): Patostreamer - serial paradok., Polska
11.50 Policjantki i Policjanci (103)
12.55 Detektywi w akcji (145): Bohaterka skandalu/ Babcia DJ
13.55 STOP Drogówka - magazyn, Polska
14.55 STOP Drogówka - magazyn, Polska
15.55 Policjantki i Policjanci (1062)
17.00 Pomóż mi (18) - serial, Polska
18.00 Łowcy skarbów. Kto da więcej?
19.00 Policjantki i Policjanci (1063)
20.00 Sprawiedliwi - Wydział Kryminalny (716) - serial krym., Polska
21.00 Love Island. Wyspa miłości
22.00 Krejzi patrol (29) - serial, Polska
22.30 Krejzi patrol (30) - serial, Polska
23.00 Underworld: Bunt Lykanów - horror, USA/Nowa Zelandia 2009, reż. Patrick Tatopoulos, wyk. Kate Beckinsale, Michael Sheen, Rhona Mitra, Bill Nighy, Steven Mackintosh
01.00 Fabryka jedzenia (23) - serial
01.30 Fabryka jedzenia (24) - serial
02.00 Interwencja - mag. reporterów
02.25 Disco Polo Life - magazyn, Polska
03.25 Top 10 - lista przebojów - muz.
04.25 Top 10 - lista przebojów - muz.
05.30 Telezakupy TV Okazje - magazyn

TVN SIEDEM

04.50 Szkoła (533) - serial paradok., Pol.
05.50 Szkoła (288) - serial paradok., Pol.
06.45 Szpital (724) - serial paradok., Pol.
07.45 Ukryta prawda (960) - serial, Pol.
08.45 Ukryta prawda (1100) - serial, Pol.
09.50 Ukryta prawda (1101) - serial, Pol.
10.50 Zagadki losu (19/34) - serial, Pol.
11.50 Opowieści małżeńskie (18/24) - serial paradokumentalny, Polska
12.50 Szpital (725) - serial paradok., Pol.
13.50 Sąd rodzinny (128) - serial, Polska
14.50 Sędzia Anna Maria Wesołowska (565) - serial fab.-dok., Polska
15.50 Ukryta prawda (1050) - serial
16.55 Szpital (937) - serial paradok., Pol.
17.55 Opowieści małżeńskie (19/24)
18.55 Ukryta prawda (1056) - serial
20.00 Hotel Paradise 7 - reality show
21.00 Disco polo - komedia muzyczna, Polska 2015, reż. Maciej Bochniak, wyk. Dawid Ogrodnik, Piotr Głowacki, Joanna Kulig, Tomasz Kot, Aleksandra Hamkało
23.20 Ostatnia misja USS Indianapolis - dramat wojenny, USA 2016, reż. Mario Van Peebles, wyk. Nicolas Cage, Tom Sizemore, Thomas Jane, Matt Lanter, James Remar
02.00 Hotel Paradise 7 - reality show
03.00 NASA - archiwum tajemnic 2 (5) - serial dok., Wielka Brytania
04.00 Druga strona medalu: Otylia Jędrzejczak - talk-show, Polska 2009
04.45 Zakończenie programu

TV PULS

06.00 Kobra - oddział specjalny (11, 12) **08.00** Lombard. Życie pod zastaw 13 (674) **09.00** Kurierzy 2 (55) **10.00** Zbuntowany anioł (47, 48) **12.00** Zaklinaczka duchów 3 (54, 55) **14.00** Lombard. Życie pod zastaw 5 (246, 247) **16.00** Kurierzy 2 (56, 57) **18.00** Lombard. Życie pod zastaw 13 (676, 677) **20.00** Hellboy - film SF, USA/Wielka Brytania/Bułgaria/Kanada/Port./Francja 2019 **22.25** Ja, Frankenstein - horror, Australia/USA 2014 **00.05** Dredd - thriller SF, Wlk. Brytania/USA/Indie/RPA 2012 **02.10** Dzielnica strachu 5 (174) **03.10** Lombard. Życie pod zastaw 5 (244) **04.05** Zobacz to!: Taki jest świat 8 **05.00** Nash Bridges (41)

PULS 2

09.45 Toru Superlis (4, 5) **10.00** Baranek Shaun (15, 16) **10.30** Grizzy i Lemingi 2 (51, 52) **10.45** Kot-o-ciaki 2 (42, 43) **10.55** Basia (4, 5) **11.35** Bing (12, 13, 14) **12.00** Blaze i megamaszyny 4 (18, 19) **13.00** Smerfy (82, 83) **14.00** Mustang: Duch wolności (18, 19) **15.00** Miraculum: Biedronka i Czarny Kot 4 (19, 20) **16.00** Miraculum: Biedronka i Czarny Kot 2 (28) **16.35** Pingwiny z Madagaskaru 3 (14, 15) **17.35** Pingwiny z Madagaskaru (1, 2) **18.35** Smerfy 2 (9, 10) **19.05** Psi Patrol 7 (22, 23) **20.00** Kurierzy 2 (58) **21.00** Dzielnica strachu 5 (174, 175) **23.00** Miasto gniewu - dramat, USA/Niemcy 2004 **01.15** Dzielnica strachu 5 (172)

STOPKLATKA

06.00 Nowa Scena Śmiechu 2 **06.50** Bulionerzy (28, 29) **07.50** Złotopolscy (583, 584) **08.50** Doktor Quinn 5 (10): Burza **09.50** Komisarz Rex 12 (155, 156): Nieczysta gra; Obietnica z przeszłości **11.50** Katastrofy w przestworzach (65, 95, 3) **15.00** Piekielna pułapka - dramat, Kanada 2016 **16.55** Tygrysy Europy 2 (4, 5) **18.55** Wojny magazynowe: Kanada 2 **19.35** Wojny magazynowe: Kanada 2 **20.00** Fałszerz - thriller, USA 2014 **21.55** Po śladach mordercy - film krym., USA 2021 **23.50** Sen - horror, Wielka Brytania/USA 2017 **01.40** Kroll - film sensacyjny, Polska 1991 **03.50** Nowa Scena Śmiechu 5 **04.55** MiłośćKropka.pl 2 (7)

TTV HD

07.00 Ukryta prawda (786) **08.00** Szpital (566, 567) **10.00** Gogglebox. Przed telewizorem 15 **11.00** Ukryta prawda (451) **12.00** Sekrety życia (18) **13.00** Damy i wieśniaczki. Ukraina 4 (5) **14.05** Królowe życia 8 (4, 5) **15.30** Uwaga! **15.45** Express, Pogoda **16.05** Zakup w ciemno 2 **17.05** Usterka 14 (29) **17.45** Express, Pogoda **18.00** Sport **18.05** Dobra robota 3 (15) **18.40** Złomowisko PL (15) **19.45** Express, Pogoda **20.05** Zakup w ciemno 2 **21.15** DeFacto 13 **21.45** Express, Pogoda **22.00** Damy i wieśniaczki. PL 7 (4) **23.05** Gogglebox. Przed telewizorem **01.10** Rzeczy, których nie nauczył mnie ojciec 3 (2) **01.40** Nic do ukrycia (7)

TV 6

06.00 Detektywi w akcji (144): Pisarz i dziewczyna/Czaszki **07.00** Medicopter 117 (64, 65) **09.05** Kobra - oddział specjalny (13, 14) **11.15** Więzienie (82, 83) **12.10** Miodowe lata (88, 89): Remont; Mister uprzejmości **14.00** Policjantki i Policjanci (249, 250) **16.00** Magnum: Detektyw z Hawajów (4, 5) **18.00** Strażnik Teksasu (12, 13) **20.00** Agenci NCIS: Los Angeles 2 (7, 8) **22.00** Sprawiedliwi - Wydział Kryminalny (465) **23.00** Sprawiedliwi - Wydział Kryminalny (466) **00.05** Wikingowie 3 (29) **01.05** Wikingowie 4 (30) **02.05** STOP Drogówka **03.05** Benny Hill **03.40** Disco Polo Life **04.40** Disco Polo Life **05.45** Telezakupy TV Okazje

POLSAT SPORT

06.00 Siatkówka kobiet: Turniej kwalifikacyjny do igrzysk olimpijskich w Paryżu **08.30** Boks: Gala Polsat Boxing Promotions 8 w Toruniu **11.00** Piłka nożna: FORTUNA Puchar Polski - mecz 1. rundy: Concordia Elbląg - Widzew Łódź **13.00** Piłka nożna: Puchar Polski - mecz 1. rundy: Jagiellonia Białystok - Śląsk Wrocław **15.30** Siatkówka kobiet: Turniej kwalifikacyjny do igrzysk olimpijskich w Paryżu **17.50** Piłka nożna: FORTUNA Puchar Polski - mecz 1. rundy: Górnik Łęczna - Cracovia **20.50** Piłka nożna: FORTUNA Puchar Polski - mecz 1. rundy: GKS Katowice - Górnik Zabrze **23.00** Boks **23.55** Piłka nożna

eprasa.pl 0501515f16

CZWARTEK 28 WRZEŚNIA

TVP 1

04.50 Klan (4191); Dziedzictwo (119)
06.05 Złoty chłopak (23) - serial, Turcja
07.00 Transmisja mszy świętej
07.30 Pełnia wiary - magazyn religijny
08.00 Wiad., Kwadrans polityczny - inf.
08.25 Inf. kulturalne, Pogoda
08.40 Ranczo 3 (36) - serial obycz., Pol.
09.40 Komisarz Alex 6 (77) - serial, Pol.
10.40 Ojciec Mateusz 16 (203) - serial
11.25 Korona królów. Jagiellonowie - taka historia (26) - serial, Polska
12.00 Wiad., Agrobiznes, Agropogoda
12.40 To się opłaca - magazyn
13.00 Przywrócić las - dok., Polska 2019
14.00 Złoty chłopak (24) - serial, Turcja
15.00 Wiadomości, Pogoda, Alarm!
15.35 Gra słów. Krzyżówka - teleturniej
16.05 Dziedzictwo (120) - serial, Turcja
17.00 Teleexpress, Jaka to melodia?
17.55 Klan (4192) - telenowela, Polska
18.25 Leśniczówka (747) - telen., Polska
19.00 Jeden z dziesięciu - teleturniej
19.30 Wiad., Pogoda, Sport, Alarm!
20.35 Ojciec Mateusz 30 (382) - serial
21.30 Sprawa dla reportera - magazyn
22.30 Magazyn śledczy Anity Gargas
23.10 Ocaleni - reality show
00.10 Festiwal Niepokorni Niezłomni Wyklęci - Studio Festiwalowe 2023
00.30 Tanie dranie - Moroz i Kłopotowski komentują świat - talk-show
01.10 Resortowe dzieci - cykl reportaży
01.50 Archiwista 2 (3/10) - serial, Polska
02.45 Tajemnice rodu Valentów 3 (42)

TVP 2

04.55 Na sygnale (385): Wszyscy za jednego - serial fab.-dok., Pol.
05.30 M jak miłość (1704) - serial, Pol.
06.20 Czas w las 2 - magazyn, Pol. 2023
06.55 Rodzinka.pl (243): Kruche szkło
07.30 Pytanie na śniadanie - pobudka
10.35 Panorama - program informacyjny
10.45 Pytanie na śniadanie - mag.
11.15 W kotle historii - magazyn
11.50 Barwy szczęścia (2848) - serial
12.30 Koło fortuny - teleturniej, Polska
13.15 Akacjowa 38 (185) - telen., Hiszp.
14.05 Va banque - teleturniej, Polska
14.35 Na sygnale (203): Pierwsze skrzypce - serial fab.-dok., Polska
15.05 Krok od nieba 2 (24/49): Cicha muzyka - serial obycz., Włochy
16.00 Koło fortuny - teleturniej, Polska
16.35 Familiada - teleturniej
17.15 Zakazany owoc (312) - telen., Tur.
18.00 Panorama - program informacyjny
18.20 Va banque - teleturniej, Polska
18.45 Akacjowa 38 (190) - telen., Hiszp.
19.35 Barwy szczęścia (2848) - serial
20.10 Barwy szczęścia (2849) - serial
20.50 Postaw na milion - teleturniej, Pol.
21.45 Polskie biesiady: Miłosna - koncert, Polska 2023
23.10 Godziny - wyścig z czasem - dramat obyczajowy, USA 2013
01.00 Bolivar (44/69) - serial, Kolumbia
02.00 Pitbull. Ostatni pies - film sensacyjny, Polska 2018
04.05 Zakończenie programu

POLSAT

04.40 Disco Gramy - muz., Polska 2023
05.25 Telezakupy TV Okazje - magazyn
06.00 Nowy dzień - program inf.
08.40 Malanowski i partnerzy (396): Spotkanie w parku - serial, Polska
09.10 Malanowski i partnerzy (397): Ofiara chciwości - serial, Polska
09.40 Sekrety rodziny (215): Wilcza miłość - serial paradok., Polska
10.40 Dlaczego ja? (1186): 37-letnia Dorota dzięki pomocy emerytowanego policjanta ratuje małego chłopca - serial paradok., Pol.
11.40 Gliniarze (579): Pułapka - serial
12.50 Wydarzenia, Interwencja
13.40 Trudne sprawy (1210): Nowe zasłony - serial paradok., Polska
14.40 Dlaczego ja? (1256): Taka niania to skarb - serial paradok., Polska
15.50 Wydarzenia, Pogoda
16.15 Interwencja - mag. reporterów
16.30 Na ratunek 112 (832): Wspólnicy
17.00 Gliniarze (841) - serial, Polska
18.00 Pierwsza miłość (3659) - serial obyczajowy, Polska
18.50 Wydarzenia - program inf.
19.25 Gość „Wydarzeń" - public.
19.45 Sport
19.55 Pogoda - program informacyjny
20.05 Nasz nowy dom - reality show
21.10 Przyjaciółki (258) - serial, Polska
22.10 Erin Brockovich - dramat obyczajowy, USA 2000, wyk. Julia Roberts
01.00 Zakończenie programu

TVN

05.30 Uwaga! - magazyn reporterów
05.50 Ukryta prawda (776) - serial, Pol.
06.40 Doradca smaku - magazyn
06.50 Kuchenne rewolucje: Płońsk, Trops - program rozr., Polska 2020
07.45 Dzień Dobry TVN - magazyn
11.55 Ukryta prawda (1541) - serial, Pol.
13.00 Ukryta prawda (1351) - serial, Pol.
14.05 Detektywi (11/36) - serial, Polska
15.10 Ten moment (48) - serial, Polska
15.45 Kuchenne rewolucje: Cegłów, W podwórku - rozr., Polska 2020
16.50 Zapisane w gwiazdach (7/24)
17.55 Ukryta prawda (1542) - serial, Pol.
19.00 Fakty - program informacyjny
19.40 Sport
19.45 Pogoda - program informacyjny
19.55 Uwaga! - magazyn reporterów
20.10 Doradca smaku - magazyn
20.15 Na Wspólnej (3697) - serial, Pol.
20.55 Milionerzy - teleturniej, Pol. 2023
21.35 Kuchenne rewolucje: Górki Wielkie - Dziupla u Wuja - rozr.
22.40 American Pie 2 - komedia, USA 2001, reż. James B. Rogers, wyk. Jason Biggs, Shannon Elizabeth
00.50 Sala samobójców. Hejter - dramat obyczajowy, Polska 2020, reż. Jan Komasa, wyk. Maciej Musiałowski, Agata Kulesza, Danuta Stenka
03.40 Nauka jazdy 3 - rozr., Polska 2018
04.10 Recepta na stary dom 2 - rozr.
04.40 Raj za pół ceny - rozr., USA 2015
05.10 Kto was tak urządził? - magazyn

TV 4

06.00 Strażnik Teksasu (14) - serial, USA
07.00 Strażnik Teksasu (15) - serial, USA
08.00 Nasz nowy dom - reality show, Polska 2014
09.00 Pierwsza miłość (3658) - serial
09.50 Łowcy skarbów. Kto da więcej? - reality show, Polska 2023
10.50 Kochane pieniądze (20): Przeszczep - serial paradokumentalny, Polska
11.50 Policjantki i Policjanci (104) - serial obyczajowy, Polska
12.55 Detektywi w akcji (94): Książę z bajki/Leśny skarb - serial, Polska
13.55 STOP Drogówka - magazyn, Polska
14.55 STOP Drogówka - magazyn, Polska
15.55 Policjantki i Policjanci (1063) - serial obyczajowy, Polska
17.00 Pomóż mi (19) - serial, Polska
18.00 Łowcy skarbów. Kto da więcej? - reality show, Polska 2023
19.00 Policjantki i Policjanci (1064) - serial obyczajowy, Polska
20.00 Sprawiedliwi - Wydział Kryminalny (717) - serial kryminalny, Polska
21.00 Love Island. Wyspa miłości - reality show, Polska 2023
22.00 Krejzi patrol (31) - serial, Polska
22.30 Krejzi patrol (32) - serial, Polska
23.00 Wolna chata - komedia, USA 2009, reż. Sam Harper, wyk. Ryan Hansen, Skyler Stone, Danny DeVito, Katey Sagal, Caitlin Crosby
01.00 Zakończenie programu

TVN SIEDEM

04.50 Szkoła (534) - serial paradok., Pol.
05.50 Szkoła (289) - serial paradok., Pol.
06.45 Szpital (725) - serial paradok., Pol.
07.45 Ukryta prawda (961) - serial, Pol.
08.45 Ukryta prawda (1102) - serial, Pol.
09.50 Ukryta prawda (1103) - serial, Pol.
10.50 Zapisane w gwiazdach (5/24) - serial paradokumentalny, Polska
11.50 Opowieści małżeńskie (19/24) - serial paradokumentalny, Polska
12.50 Szpital (726) - serial paradok., Pol.
13.50 Sąd rodzinny (129) - serial, Polska
14.50 Sędzia Anna Maria Wesołowska (566) - serial fab.-dok., Polska
15.50 Ukryta prawda (1051) - serial, Pol.
16.55 Szpital (938) - serial paradok., Pol.
17.55 Opowieści małżeńskie (20/24)
18.55 Ukryta prawda (1057) - serial, Pol.
20.00 Hotel Paradise 7 - reality show
21.00 Wykapany ojciec - komedia, USA 2013, reż. Ken Scott, wyk. Vince Vaughn, Chris Pratt, Cobie Smulders, Andrzej Blumenfeld, Simon Delaney
23.15 Seks w wielkim mieście - komedia romantyczna, USA 2008, reż. Michael Patrick King, wyk. Sarah Jessica Parker, Kim Cattrall, Kristin Davis, Cynthia Nixon, Chris Noth
02.15 Hotel Paradise 7 - reality show
03.15 NASA - archiwum tajemnic 2 (6) - serial dok., Wielka Brytania
04.15 Druga strona medalu: Jacek Olszewski - talk-show, Polska 2009
04.45 Zakończenie programu

TV PULS

06.00 Kobra - oddział specjalny (12, 13) **08.00** Lombard. Życie pod zastaw 13 (675) **09.00** Kurierzy 2 (56) **10.00** Zbuntowany anioł (48, 49) **12.00** Zaklinaczka duchów 3 (55, 56) **14.00** Lombard. Życie pod zastaw 5 (247, 248) **16.00** Kurierzy 2 (57, 58) **18.00** Lombard. Życie pod zastaw 13 (677, 678) **20.00** Taxi 3 - komedia, Francja 2003 **21.45** Gang dzikich wieprzy - komedia, USA 2007 **23.50** Genialny wynalazek - komedia, USA 2009 **01.30** Dzielnica strachu 5 (175) **02.30** Lombard. Życie pod zastaw 5 (245) **03.40** Zobacz to!: Taki jest świat 8 **04.25** Z archiwum policji (6) **05.00** Nash Bridges (42): Znalezione pieniądze

PULS 2

09.05 Bing (12, 13, 14) **09.45** Jeżyk i Sprężynka (1, 2) **10.00** Baranek Shaun (16, 17) **10.30** Grizzy i Lemingi 2 (53, 54) **10.45** Kot-o-ciaki 2 (43, 44) **10.55** Basia (5, 6) **11.35** Bing (15-17) **12.00** Blaze i megamaszyny 4 (19, 20) **13.00** Smerfy (83, 84) **14.00** Mustang: Duch wolności (19, 20) **15.00** Miraculum: Biedronka i Czarny Kot 4 (20, 21) **16.00** Miraculum: Biedronka i Czarny Kot 2 (29) **16.35** Pingwiny z Madagaskaru (1-4) **18.35** Smerfy 2 (10, 11) **19.05** Psi Patrol 7 (23, 24) **20.00** Kurierzy 2 (59) **21.00** Dzielnica strachu 5 (175, 176) **23.00** Pod ścianą - film sensac., USA/Kanada 2011 **01.00** Lombard. Życie pod zastaw (35)

STOPKLATKA

06.00 Nowa Scena Śmiechu 3 **06.50** Bulionerzy (29, 30) **07.50** Złotopolscy (585, 586) **08.50** Doktor Quinn 5 (11): Oddzielny ale równy **09.50** Komisarz Rex 12 (157, 158): Zemsta; Głęboki błękit **11.50** Katastrofy w przestworzach (66, 96, 4) **15.00** Burzowy armagedon - film SF, USA 2015 **16.55** Tygrysy Europy 2 (5, 6) **18.55** Wojny magazynowe: Kanada 2 **19.35** Wojny magazynowe: Kanada 2 **20.00** Amerykanin - dramat, USA 2010 **22.05** Niewierna - dramat, USA/Niem./Fr. 2002 **00.40** Last Minute - komedia, Polska 2013 **02.30** Supernova - dramat, Polska 2019 **04.05** Smaki Dubaju **04.35** Smaki Dubaju **05.05** MiłośćKropka.pl 2 (8)

TTV HD

06.35 Królowe życia 11 (1) **07.00** Ukryta prawda (787) **08.00** Szpital (568, 569) **10.00** Gogglebox. Przed telewizorem 14 **11.00** Ukryta prawda (452) **12.00** Sekrety życia (19) **13.00** Damy i wieśniaczki. Ukraina 4 (6) **14.05** Królowe życia 8 (6) **14.45** Królowe życia 7 (7) **15.30** Uwaga! **15.45** Express, Pogoda **16.05** Zakup w ciemno 2 **17.05** Usterka 14 (30) **17.45** Express, Pogoda **18.00** Sport **18.05** Dobra robota 3 (16) **18.40** Złomowisko PL (1) **19.45** Express, Pogoda **20.05** Zakup w ciemno 2 **21.15** DeFacto 13 **21.45** Express, Pogoda **22.00** Nic do zgłoszenia (7) **23.05** Kanapowczynie **00.05** Super Rolnicy

TV 6

06.00 Detektywi w akcji (145): Bohaterka skandalu/ Babcia DJ **07.00** Medicopter 117 (66, 67) **09.05** Kobra - oddział specjalny (1, 2) **11.15** Więzienie (84, 85) **12.10** Miodowe lata (87, 92): Odmienne stany świadomości; Jedyny w swoim rodzaju **14.00** Policjantki i Policjanci (251, 252) **16.00** Magnum: Detektyw z Hawajów (5, 6) **18.00** Strażnik Teksasu (14) **19.00** Strażnik Teksasu (15) **20.00** Agenci NCIS: Los Angeles 2 (9) **21.00** Agenci NCIS: Los Angeles 2 (10) **22.00** Sprawiedliwi - Wydział Kryminalny (467) **23.00** Sprawiedliwi - Wydział Kryminalny (468) **00.00** Wikingowie 4 (31) **01.00** Zakończenie programu

POLSAT SPORT

06.30 Tenis: Turniej ATP w Pekinie - mecz 1. rundy gry pojedynczej **08.30** Tenis: Turniej ATP w Pekinie - mecz 1. rundy gry pojedynczej **10.30** Tenis: Turniej ATP w Pekinie - mecz 1. rundy gry pojedynczej **12.30** Tenis: Turniej ATP w Pekinie - mecz 1. rundy gry pojedynczej **15.30** Piłka nożna: FORTUNA Puchar Polski - mecz 1. rundy: GKS Katowice - Górnik Zabrze **17.50** Piłka nożna: FORTUNA Puchar Polski - mecz 1. rundy: GKS Tychy - Wisła Płock **20.50** Piłka nożna: FORTUNA Puchar Polski - mecz 1. rundy: Wisła Kraków - Lechia Gdańsk **23.00** Piłka nożna: FORTUNA Puchar Polski - mecz 1. rundy **01.00** Boks: Polsat Boxing Promotions 9

PIĄTEK 29 WRZEŚNIA

TVP 1

04.45 Klan (4192); Dziedzictwo (120)
06.05 Złoty chłopak (24) - serial, Turcja
07.00 Transmisja mszy świętej
07.30 Agape blisko Ciebie - magazyn
08.00 Wiad., Kwadrans polityczny - inf.
08.25 Inf. kulturalne, Pogoda
08.40 Ranczo 3 (37) - serial obycz., Pol.
09.40 Komisarz Alex 6 (78) - serial, Pol.
10.40 Ojciec Mateusz 16 (204) - serial
11.25 Kuchnia Jagiellonów - magazyn
12.00 Wiad., Agrobiznes, Agropogoda
12.40 Magazyn rolniczy - mag. rolniczy
12.55 Żółtodzioby. Pierwsze dni życia - film dok., Hiszpania 2022
14.00 Złoty chłopak (25) - serial, Turcja
15.00 Wiadomości, Pogoda, Alarm!
15.35 Gra słów. Krzyżówka - teleturniej
16.05 Dziedzictwo (121) - serial, Turcja
17.00 Teleexpress, Pogoda
17.20 Jaka to melodia?
17.55 Klan (4193) - telenowela, Polska
18.25 Leśniczówka (748) - telen., Polska
18.55 Jeden z dziesięciu - teleturniej
19.30 Wiad., Pogoda, Sport, Alarm!
20.35 Archiwista 2 (4/10) - serial, Pol.
21.30 Kochaj albo rzuć - komedia, Polska 1977, reż. Sylwester Chęciński
23.40 Dewajtis (2/7) - serial, Polska
00.30 Festiwal Niepokorni Niezłomni Wyklęci - Studio Festiwalowe 2023
00.55 Film fabularny - film obyczajowy
03.15 Eroica - dramat woj., Polska 1957
04.45 Przystań (10/13) - serial, Polska
05.30 Zakończenie programu

TVP 2

05.00 Na sygnale (386): Alek - serial
05.30 M jak miłość (1705) - serial, Pol.
06.05 Anna Dymna - spotkajmy się: Wioletta Jóźwiak - talk-show
06.35 Rodzinka.pl (244): Zabawa w chowanego - serial kom., Polska
07.30 Pytanie na śniadanie
10.35 Panorama - program informacyjny
10.40 Pytanie na śniadanie - mag.
11.15 Nie taka prosta historia: Królestwo niebieskie - hist., Pol. 2022
11.50 Barwy szczęścia (2849) - serial
12.30 Koło fortuny - teleturniej, Polska
13.15 Akacjowa 38 (186) - telen., Hiszp.
14.05 Va banque - teleturniej, Polska
14.35 Na sygnale (204): Happy End
15.05 Krok od nieba 2 (25/49) - serial
16.00 Koło fortuny; Familiada
17.15 Zakazany owoc (313) - telen., Tur.
18.00 Panorama; Va banque
18.45 Akacjowa 38 (191) - telen., Hiszp.
19.30 Barwy szczęścia (2849) - serial
20.10 Barwy szczęścia (2850) - serial
20.50 Polskie biesiady - koncert, Polska 2023, reż. Beata Szymańska-Masny
22.00 Rytmy Dwójki - widowisko muz.
23.15 Na ringu z rodziną - komediodramat, Wielka Brytania/USA/Meksyk 2019, reż. Stephen Merchant
01.15 Elita zabójców - film sensacyjny, USA/Australia/Wielka Brytania 2011
03.20 Na skrzydłach miłości - film obyczajowy, Kanada/USA 2020
04.50 Zakończenie programu

POLSAT

04.40 Disco Gramy - muz., Polska 2023
05.25 Telezakupy TV Okazje - magazyn
06.00 Nowy dzień - program inf.
08.40 Malanowski i partnerzy (398): Niewinna - serial fab.-dok., Polska
09.10 Malanowski i partnerzy (399): Miłość bez zasad - serial, Polska
09.40 Sekrety rodziny (216): Niepamięć wsteczna - serial, Polska
10.40 Dlaczego ja? (1187): 50-letnia Barbara i jej rodzina musi zmierzyć się z depresją i frustracją adoptowanego syna - serial, Pol.
11.40 Gliniarze (580): Punkt zwrotny
12.50 Wydarzenia, Interwencja
13.40 Trudne sprawy (1211): Bezdomna koleżanka - serial paradok., Polska
14.40 Dlaczego ja? (1257): Roszczeniowa córka - serial paradok., Pol.
15.50 Wydarzenia, Pogoda
16.15 Interwencja - mag. reporterów
16.30 Na ratunek 112 (833) - serial, Pol.
17.00 Gliniarze (842) - serial, Polska
18.00 Pierwsza miłość (3660) - serial
18.50 Wydarzenia - program inf.
19.25 Gość „Wydarzeń" - public.
19.45 Sport, Pogoda
20.05 Twoja Twarz Brzmi Znajomo
22.10 Warcraft: Początek - film fantasy, Chiny/Kanada/Japonia/USA 2016
00.55 Escape Room: Najlepsi z najlepszych - horror, Węgry/Kanada/RPA/USA 2021, reż. Adam Robitel
02.45 Nasz nowy dom - reality show

TVN

05.30 Uwaga! - magazyn reporterów
05.50 Ukryta prawda (777) - serial, Pol.
06.40 Doradca smaku - magazyn
06.50 Kuchenne rewolucje: Cegłów, W podwórku - rozr., Polska 2020
07.45 Dzień Dobry TVN - magazyn
11.55 Ukryta prawda (1542) - serial, Pol.
13.00 Ukryta prawda (1352) - serial, Pol.
14.05 Detektywi (12/36) - serial, Polska
15.10 Ten moment (49) - serial, Polska
15.45 Kuchenne rewolucje: Chorzów, Amore Mio - rozr., Polska 2020
16.50 Zapisane w gwiazdach (8/24)
17.55 Ukryta prawda (1543) - serial, Pol.
19.00 Fakty - program informacyjny
19.30 Sport
19.40 Pogoda - program informacyjny
19.50 Uwaga! - magazyn reporterów
20.00 Legion samobójców - film SF, USA 2016, reż. David Ayer, wyk. Will Smith, Peter Tufford Kennedy, Akotene Chanoine, Jared Leto, Margot Robbie
22.35 Nocny pościg - dramat sensacyjny, USA 2015, reż. Jaume Collet-Serra, wyk. Liam Neeson, Ed Harris, Joel Kinnaman, Boyd Holbrook, Bruce McGill
01.00 Kuba Wojewódzki - talk-show
02.05 Śmierć Diany: dwa śledztwa (4)
03.05 Dowody zbrodni (8/24) - serial
04.05 Nauka jazdy 3 - rozr., Polska 2018
04.35 Recepta na stary dom 2 - rozr.
05.05 Raj za pół ceny - rozr., USA 2015

TV 4

06.00 Strażnik Teksasu (16) - serial, USA
07.00 Strażnik Teksasu (17) - serial, USA
08.00 Nasz nowy dom - reality show
09.00 Pierwsza miłość (3659) - serial
09.50 Łowcy skarbów. Kto da więcej? - reality show, Polska 2023
10.50 Kochane pieniądze (21): Diler - serial paradokumentalny, Polska
11.50 Policjantki i Policjanci (105)
12.55 Detektywi w akcji (95): Fałszywy lekarz/Słodki drań - serial
13.55 STOP Drogówka - magazyn, Polska
14.55 STOP Drogówka - magazyn, Polska
15.55 Policjantki i Policjanci (1064)
17.00 Pomóż mi (20) - serial, Polska
18.00 Łowcy skarbów. Kto da więcej?
19.00 Policjantki i Policjanci (1065)
20.00 Gwiazdy Kabaretu - rozr.
21.00 Love Island. Wyspa miłości
22.05 Sprawiedliwi - Wydział Kryminalny (714) - serial krym., Polska
23.05 Sprawiedliwi - Wydział Kryminalny (715) - serial krym., Polska
00.05 6 kul - film sensacyjny, USA 2012, reż. Ernie Barbarash, wyk. Jean-Claude Van Damme, Joe Flanigan, Anna-Louise Plowman, Charlotte Beaumont, Kristopher Van Varenberg
02.40 Śmierć na 1000 sposobów (5)
03.05 Interwencja - mag. reporterów
03.25 Top 10 - lista przebojów - muz.
04.25 Top 10 - lista przebojów - muz.
05.30 Telezakupy TV Okazje - magazyn

TVN SIEDEM

04.50 Szkoła (535) - serial paradok., Pol.
05.50 Szkoła (290) - serial paradok., Pol.
06.45 Szpital (726) - serial paradok., Pol.
07.45 Ukryta prawda (962) - serial, Pol.
08.45 Ukryta prawda (1104) - serial, Pol.
09.50 Ukryta prawda (1105) - serial, Pol.
10.50 Zapisane w gwiazdach (6/24)
11.50 Opowieści małżeńskie (20/24)
12.50 Szpital (727) - serial paradok., Pol.
13.50 Sąd rodzinny (130) - serial, Polska
14.50 Sędzia Anna Maria Wesołowska (567) - serial fab.-dok., Polska
15.50 Ukryta prawda (1052) - serial paradokumentalny, Polska
16.55 Szpital (939) - serial paradok., Pol.
17.55 Mamma mia! - rozr., Polska 2023
18.55 Ukryta prawda (1058) - serial
20.00 Hotel Paradise 7 - Rajskie rozdanie - reality show, Polska 2023
21.00 Seks w wielkim mieście 2 - komedia romantyczna, USA 2010, reż. Michael Patrick King, wyk. Sarah Jessica Parker, Kim Cattrall, Kristin Davis, Cynthia Nixon, David Eigenberg
00.10 Kobiety pragną bardziej - komedia romantyczna, USA/Niemcy/Holandia 2009, reż. Ken Kwapis, wyk. Ben Affleck, Jennifer Aniston, Drew Barrymore, Jennifer Connelly, Scarlett Johansson
02.45 Hotel Paradise 7 - reality show
03.45 NASA - archiwum tajemnic 2 (7) - serial dok., Wielka Brytania
04.55 Zakończenie programu

TV PULS

06.00 Kobra - oddział specjalny (13, 14) **08.00** Lombard. Życie pod zastaw 13 (676) **09.00** Kurierzy 2 (57) **10.00** Zbuntowany anioł (49, 50) **12.00** Zaklinaczka duchów 3 (56, 57) **14.00** Lombard. Życie pod zastaw 5 (248, 249) **16.00** Kurierzy 2 (58, 59) **18.00** Lombard. Życie pod zastaw 13 (678, 679) **20.00** Smak zemsty. Peppermint - thriller, Hongkong/USA 2018 **22.05** Pierwszy strzał - thriller, USA/Kanada/Wlk. Brytania 2017 **00.15** Gang dzikich wieprzy - komedia, USA 2007 **02.15** Zobacz to!: Menu na miarę **02.45** Menu na miarę **03.10** Z archiwum policji (7) **03.50** Menu na miarę **05.30** Dyżur 3 (36)

PULS 2

09.05 Bing (15, 16, 17) **09.45** Toru Superlis (5, 6) **10.00** Baranek Shaun (17, 18) **10.30** Grizzy i Lemingi 2 (55, 56) **10.45** Kot-o-ciaki 2 (44, 45) **10.55** Basia (6, 7) **11.35** Bing (18, 19, 20) **12.00** Blaze i megamaszyny 4 (20, 1) **13.00** Smerfy (84, 85) **14.00** Mustang: Duch wolności (20, 21) **15.00** Miraculum: Biedronka i Czarny Kot 4 (21, 22) **16.00** Miraculum: Biedronka i Czarny Kot 2 (30) **16.35** Pingwiny z Madagaskaru (3, 4, 5, 6) **18.40** Jeżyk i Sprężynka (1, 2) **19.05** Psi Patrol 7 (24, 25) **20.00** Kurierzy 2 (60) **21.00** Gwiazdy Mazurskiej Nocy Kabaretowej **23.00** Legalna blondynka 2 - komedia, USA 2003 **01.00** Dredd - thriller SF

STOPKLATKA

06.00 Nowa Scena Śmiechu 3 **06.50** Bulionerzy (30, 31) **07.50** Rozmowy kontrolowane - komedia, Pol. 1991 **09.50** Jobs - film biograf., USA/Szwajc. 2013 **12.15** Eliksir miłości - komedia, USA 1992 **14.25** Joe Kidd - western, USA 1972 **16.20** Poirot: Zbrodnia na festynie - film krym., Wlk. Brytania/USA 2013 **18.05** Naziści: obsesje i okultyzm (1) **19.05** Naziści: obsesje i okultyzm (2) **20.00** Sztos 2 - komedia, Polska 2011 **22.25** Paranormal Activity 2 - horror, USA 2010 **00.05** W lesie dziś nie zaśnie nikt - horror, Pol. 2021 **02.15** Po śladach mordercy - film kryminalny, USA 2021 **04.15** Nowa Scena Śmiechu 4 **05.10** MiłośćKropka.pl 2 (9)

TTV HD

10.00 Gogglebox. Przed telewizorem 12 **11.00** Ukryta prawda (453) **12.00** Sekrety życia (20) **13.00** Damy i wieśniaczki. Ukraina 4 (7) **14.05** Królowe życia 8 (9, 10) **15.30** Uwaga! **15.45** Express, Pogoda **16.05** Zakup w ciemno 2 **17.05** Usterka 14 (31) **17.45** Express, Pogoda **18.05** Sport **18.10** Diabelnie boskie 2 **18.40** Kanapowczynie **19.45** Express, Pogoda **20.05** Rzeczy, których nie nauczył mnie ojciec 3 (2) **20.35** Gogglebox. Przed telewizorem 12 **21.45** Express, Pogoda **22.05** Diabelnie boskie 2 **22.30** Diabelnie boskie 2 **23.00** Damy i wieśniaczki. PL 7 (4) **00.00** Gogglebox. Przed telewizorem 17

TV 6

06.00 Detektywi w akcji (94) **07.00** Medicopter 117 (68, 69) **09.05** Kobra - oddział specjalny (3, 4) **11.15** Więzienie (86, 87) **12.10** Miodowe lata (80, 81): Kanalersi; Wieczór we dwoje **14.00** Policjantki i Policjanci (253, 254) **16.00** Magnum: Detektyw z Hawajów (6, 7) **18.00** Strażnik Teksasu (16, 17) **20.00** CSI: Kryminalne zagadki Miami (155, 156) **22.00** CSI: Kryminalne zagadki Miami (157) **23.00** Przepowiednia - thriller, USA 2002 **01.30** Miłość na zakręcie (25) **02.00** Miłość na zakręcie (26) **02.30** Miłość na zakręcie (27) **03.05** Miłość na zakręcie (28) **03.40** Disco Polo Life **04.40** Disco Polo Life **05.45** Telezakupy TV Okazje

POLSAT SPORT

06.30 Tenis: Turniej ATP w Pekinie - mecz 1. rundy gry pojedynczej **08.30** Tenis: Turniej ATP w Pekinie - mecz 1. rundy gry pojedynczej **10.30** Tenis: Turniej ATP w Pekinie - mecz 1. rundy gry pojedynczej **12.30** Tenis: Turniej ATP w Pekinie - mecz 1. rundy gry pojedynczej **15.30** Magazyn Pucharu Polski - mag. piłkarski **16.00** Koszykówka 3x3: MŚ U23 - Lublin 2023 **20.20** Piłka nożna: FORTUNA 1. liga - mecz: Arka Gdynia - Motor Lublin **23.00** Piłka nożna: FORTUNA Puchar Polski - mecz 1. rundy: Jagiellonia Białystok - Śląsk Wrocław **01.00** Boks: Gala Polsat Boxing Promotions w Lublinie - waga superśrednia

eprasa.pl 0501515f16

SOBOTA 30 WRZEŚNIA

TVP 1

05.45 Balans bieli - pr. religijny, Pol. 2023
06.20 Janka (5/15) - serial, Polska/RFN
07.00 Transmisja mszy świętej
07.40 Rok w ogrodzie - magazyn
08.05 Rok w ogrodzie extra - magazyn
08.20 wojsko-polskie.pl - cykl rep.
08.45 Pełnosprawni - magazyn
09.35 Siatkówka mężczyzn - studio
09.50 Siatkówka mężczyzn: Turniej kwalifikacyjny do igrzysk olimpijskich w Paryżu - mecz: Polska - Belgia
12.10 Markiza Angelika - film przygodowy, Francja/Włochy/RFN 1964
14.10 Z pamięci - cykl felietonów
14.25 Okrasa łamie przepisy - magazyn
15.55 Rolnik szuka żony 10 (2)
17.00 Teleexpress, Pogoda
17.35 Ojciec Mateusz 30 (382) - serial
18.25 Kulisy serialu „Ojciec Mateusz"
18.40 Jaka to melodia?
19.30 Wiad., Pogoda, Sport, Alarm!
20.35 Komisarz Alex 20 (243) - serial
21.30 Skyfall - film sensacyjny, Wielka Brytania/USA 2012
23.55 Festiwal Niepokorni Niezłomni Wyklęci - Studio Festiwalowe 2023 - cykl reportaży, Polska 2023
00.20 Wojna imperiów - film przygodowy, Chiny/Hongkong 2015
02.35 Kochaj albo rzuć - komedia, Polska 1977, reż. Sylwester Chęciński
04.35 Z pamięci - cykl felietonów
04.45 Zakończenie programu

TVP 2

04.55 Barwy szczęścia (2846) - serial
05.30 Barwy szczęścia (2847) - serial
06.00 Barwy szczęścia (2848) - serial
06.30 M jak miłość (1743) - serial, Polska
11.55 Zrujnowani, odbudowani
12.35 Polskie biesiady: Imieninowa - koncert, Polska 2023
14.00 Familiada - teleturniej
14.35 Koło fortuny - teleturniej, Polska
15.15 Szansa na sukces. Eurowizja Junior 2023: Finał - widowisko
16.20 Na dobre i na złe (891): Trudny start - serial obyczajowy, Polska
17.15 Wędrowiec polski: Warszawa da się lubić - cykl reportaży, Pol. 2023
17.45 Słowo na niedzielę: Drugi syn, opamiętanie i prawdziwy Bóg
18.00 Panorama - program informacyjny
18.20 Va banque - teleturniej, Polska
18.45 Akacjowa 38 (192) - telen., Hiszp.
19.35 Informacje kulturalne - magazyn
20.00 The Voice of Poland 14: Przesłuchania w ciemno - widowisko
21.10 The Voice of Poland 14: Przesłuchania w ciemno - widowisko
22.20 Koncert - koncert
23.40 Co się zdarzyło w Las Vegas - komedia romantyczna, USA 2008
01.30 Godziny - wyścig z czasem - dramat obyczajowy, USA 2013
03.20 Na ringu z rodziną - komediodramat, Wielka Brytania/USA/Meksyk 2019, reż. Stephen Merchant
05.10 Zakończenie programu

POLSAT

04.40 Disco Gramy - muz., Polska 2023
05.25 Telezakupy TV Okazje - magazyn
06.00 Nowy dzień - program inf.
08.25 Małolaty na obozie - film familijny, USA 2007, reż. Fred Savage
10.10 Ewa gotuje - magazyn, Pol. 2023
10.40 Nasz nowy dom - reality show
11.40 Bogaty dom - biedny dom
12.40 Para do gara. Ona mówi, on gotuje - reality show, Polska 2023
13.40 Polacy za granicą (58): Teksas
14.40 Rolnicy. Podlasie (23) - serial
15.45 Więzienie (74) - serial dok., Polska
16.15 Więzienie (75) - serial dok., Polska
16.45 Więzienie (76) - serial dok., Polska
17.15 Więzienie (77) - serial dok., Polska
17.45 Chłopaki do wzięcia (241) - serial
18.15 Chłopaki do wzięcia (242)
18.50 Wydarzenia - program inf.
19.15 Prezydenci i premierzy - public.
19.45 Sport
19.55 Pogoda - program informacyjny
20.00 Piękna i Bestia - film familijny, USA/Wielka Brytania 2017, reż. Bill Condon, wyk. Emma Watson
22.55 Diabeł ubiera się u Prady - komediodramat, USA 2006, reż. David Frankel, wyk. Meryl Streep
01.10 Kokainowy Rick - dramat kryminalny, USA 2018, reż. Yann Demange
03.45 Świat według Kiepskich (83): Żeby im gul skoczył - serial, Pol.
04.10 Świat według Kiepskich (84): Wiara czyni cuda - serial kom., Pol.

TVN

05.40 Uwaga! - magazyn reporterów
06.00 New Lonney Tunes (9/26) - serial
06.25 New Lonney Tunes (10/26)
06.50 Kuchenne rewolucje: Głogówek, Rammer Jammer - rozr., Pol. 2017
07.45 Dzień Dobry TVN - magazyn
11.30 Na Wspólnej (3694) - serial, Pol.
12.00 Na Wspólnej (3695) - serial, Pol.
12.30 Na Wspólnej (3696) - serial, Pol.
13.00 Na Wspólnej (3697) - serial, Pol.
13.25 MasterChef - rozr., Polska 2023
15.05 Ślub od pierwszego wejrzenia
16.10 Totalne remonty Szelągowskiej 6 - program rozr., Polska 2023
17.15 Kobieta na krańcu świata (4/8)
17.50 Doradca smaku - magazyn
17.55 Kuchenne rewolucje: Górki Wielkie - Dziupla u Wuja - rozr.
18.57 Raport Speedway Grand Prix - extra - Polska
19.00 Fakty - program informacyjny
19.25 Sport
19.33 Raport Speedway Grand Prix
19.35 Pogoda - program informacyjny
19.45 Uwaga! - magazyn reporterów
20.00 Top Model - reality show, Pol. 2023
21.35 Polityka - film obyczajowy, Polska 2019, reż. Patryk Vega
00.20 Piekielna zemsta - film sensacyjny, USA 2011, reż. Patrick Lussier
02.35 Co za kabaret! (6/8) - serial dok.
03.40 Szpital (206) - serial paradok., Pol.
04.40 Nauka jazdy 3 - rozr., Polska 2018
05.10 Recepta na stary dom 2 - rozr.

TV 4

06.00 Galileo - pr. popularnonaukowy
07.00 Galileo - pr. popularnonaukowy
08.00 Galileo - pr. popularnonaukowy
09.00 Galileo - pr. popularnonaukowy
10.10 Jaś Fasola radzi (11) - serial
10.25 Medalion - film sensacyjny, Hongkong/USA 2003, reż. Gordon Chan, wyk. Jackie Chan, Lee Evans, Claire Forlani, Julian Sands
12.15 Obłędny rycerz - komedia przygodowa, USA 2001, reż. Brian Helgeland, wyk. Heath Ledger, Shannyn Sossamon, Mark Addy, Paul Bettany
14.55 STOP Drogówka - magazyn, Polska
16.00 STOP Drogówka - magazyn, Polska
17.00 Para do gara. Ona mówi, on gotuje - reality show, Polska 2023
18.00 Policjantki i Policjanci (1055)
19.00 Policjantki i Policjanci (1056)
20.00 Policjantki i Policjanci (1057)
21.00 Doda. Dream Show - reality show
22.05 Sprawiedliwi - Wydział Kryminalny (716) - serial krym., Polska
23.05 Sprawiedliwi - Wydział Kryminalny (717) - serial krym., Polska
00.05 We krwi - film sensacyjny, USA/Wielka Brytania/Portoryko 2014, reż. John Stockwell, wyk. Gina Carano, Cam Gigandet, Danny Trejo, Luis Guzmán, Stephen Lang
02.25 Disco Polo Life - magazyn, Polska
03.25 Top 10 - lista przebojów - muz.
04.25 Top 10 - lista przebojów - muz.
05.30 Telezakupy TV Okazje - magazyn

TVN SIEDEM

05.00 Szkoła (583) - serial paradok., Pol.
06.05 Wiza na miłość 8 - reality show
07.00 Wyluzuj, Scooby-Doo! 2 (5/26)
07.30 Znów mam 17 lat - komedia, USA 2009, reż. Burr Steers, wyk. Zac Efron, Leslie Mann, Thomas Lennon
09.40 Ukryta prawda (958) - serial, Pol.
10.45 Ukryta prawda (1096) - serial, Pol.
11.45 Ukryta prawda (959) - serial, Pol.
12.45 Ukryta prawda (1098) - serial
13.45 Ukryta prawda (960) - serial, Pol.
14.50 Turbo - film animowany, USA 2013, reż. David Soren
16.50 Batman kontra Superman: Świt sprawiedliwości - film sensacyjny, USA 2016, reż. Zack Snyder, wyk. Ben Affleck, Henry Cavill, Amy Adams, Jesse Eisenberg
20.00 Harry Potter i Zakon Feniksa - film przygodowy, Wielka Brytania/USA 2007, reż. David Yates, wyk. Daniel Radcliffe, Rupert Grint, Emma Watson, Ralph Fiennes
23.00 Naciągacze - komedia kryminalna, USA 2003, reż. Ridley Scott, wyk. Nicolas Cage, Alison Lohman
01.20 Wykapany ojciec - komedia, USA 2013, reż. Ken Scott, wyk. Vince Vaughn, Chris Pratt, Cobie Smulders
03.30 NASA - archiwum tajemnic 2 (8-ost.) - serial dok., Wielka Brytania
04.30 Druga strona medalu: Alicja Tysiąc - talk-show, Polska 2009
04.55 Zakończenie programu

TV PULS

06.00 Taki jest świat 8 **07.00** Kobra - oddział specjalny (10, 11, 12): Anioł stróż; Między życiem a śmiercią; Ostatnia stacja **10.00** Lombard. Życie pod zastaw 5 (245, 246, 247, 248, 249) **15.00** Lombard. Życie pod zastaw 13 (675, 676) **17.00** Lombard. Życie pod zastaw 13 (677) **18.00** Lombard. Życie pod zastaw 13 (678) **19.00** Lombard. Życie pod zastaw 13 (679) **20.00** W obronie własnej - dramat, USA 2013 **22.00** Jeden gniewny człowiek - thriller, USA/Wielka Brytania 2021 **00.20** Do utraty sił - dramat, USA/Hongkong 2015 **03.00** Zobacz to!: Taki jest świat 8 **03.55** Menu na miarę **04.30** Menu na miarę **05.30** Dyżur 3 (38)

PULS 2

06.00 Ale numer! 2 **07.00** Ale numer! **09.00** Dom dla psa **10.00** Barbie i siostry na tropie piesków - film anim., USA 2016 **11.30** Klara Muu! - film anim., Norw. 2018 **12.45** Legalna blondynka 2 - komedia, USA 2003 **14.45** Bystry Bill - film anim., Australia/USA 2015 **16.35** Prawie jak gladiator - film anim., Wł. 2012 **18.30** Jeżyk i Sprężynka (2, 1) **18.45** Smerfy 2 (12) **19.05** Psi Patrol 7 (25, 26) **20.00** Baranek Shaun Film. Farmageddon - film anim., Belg./USA/Fr./Wlk. Brytania 2019 **21.45** The Quake. Trzęsienie ziemi - film katastrof., Norw. 2018 **23.55** Piła 5 - horror, USA/Kanada 2008 **02.00** Wstydliwe choroby: dziecięce przypadki (3, 4)

STOPKLATKA

06.00 Mów mi Mesjasz - etiuda film., Pol. 2021 **06.15** Doktor Quinn 5 (12, 13): Miejsce śmierci; Sezon cudów **08.00** Komisarz Rex 2 (9, 10): Znak Szatana; Zapach śmierci **10.00** Hudson i Rex 4 (13, 14) **12.00** Stawka większa niż życie (9, 10) **14.35** Polowanie na mysz - komedia, USA 1997 **16.35** Joe Kidd - western, USA 1972 **18.30** Los numeros - komedia, Polska 2011 **20.00** Cop Land - film sensacyjny, USA 1997 **22.05** Fuks - komedia, Pol. 1999 **23.55** Krwawa zemsta - film sensac., USA 2011 **01.50** Pojedynek na głosy - komediodramat, Wlk. Brytania 2019 **04.05** Atrakcyjny pozna panią - komedia, Pol. 2004 **05.40** Zakończenie programu

TTV HD

07.30 DeFacto 13 **07.55** DeFacto 13 **08.25** Gogglebox. Przed telewizorem 19 **09.25** 10 wizyt Michela Morana 2 **09.45** Express, Pogoda **10.05** Zakup w ciemno 2 **11.05** Zakup w ciemno 2 **12.05** Dobra robota 3 (13) **12.40** Kanapowczynie **13.40** Damy i wieśniaczki. PL 7 (4) **14.40** Super Rolnicy **15.45** Express, Pogoda **16.05** Gogglebox. Przed telewizorem 18 **17.10** Rzeczy, których nie nauczył mnie ojciec 3 (2) **17.45** Express, Pogoda **18.00** Usterka 14 (10) **18.35** Żużel - studio **18.55** Żużel: GP Polski **21.50** Żużel - studio **22.00** Super Rolnicy **23.00** Gogglebox. Przed telewizorem 14 **00.00** Gogglebox. Przed telewizorem 19

TV 6

06.00 Detektywi w akcji (95): Fałszywy lekarz/Słodki drań **07.00** Nowe sekrety sąsiadów (36): Kradzież w liceum **07.35** Jeźdźcy smoków: Załoga ratunkowa (3-6) **09.35** Walentynki na całe życie - komedia, USA 2016 **11.25** Bardzo poszukiwany człowiek - thriller, Wlk. Brytania/USA/Niem. 2014 **13.50** Magnum: Detektyw z Hawajów 2 (13, 14) **15.50** Columbo 9 (2, 3) **20.00** Agenci NCIS: Los Angeles 2 (11, 12) **22.00** Agenci NCIS: Los Angeles 2 (13) **23.00** Nerve - thriller, USA 2016 **01.00** Gabinet numer 5 (12) **02.00** Gabinet numer 5 (13) **03.00** Benny Hill **03.40** Disco Polo Life **04.40** Disco Polo Life **05.45** Telezakupy TV Okazje

POLSAT SPORT

06.50 Siatkówka mężczyzn: Turniej kwalifikacyjny do igrzysk olimpijskich w Paryżu **13.20** Siatkówka mężczyzn: Turniej kwalifikacyjny do igrzysk olimpijskich w Paryżu - mecz: Chiny - Bułgaria **15.50** Siatkówka mężczyzn: Turniej kwalifikacyjny do igrzysk olimpijskich w Paryżu - mecz: Brazylia - Katar **18.20** Siatkówka mężczyzn: Turniej kwalifikacyjny do igrzysk olimpijskich w Paryżu - mecz: Włochy - Czechy **21.50** Siatkówka mężczyzn: Turniej kwalifikacyjny do igrzysk olimpijskich w Paryżu - mecz: Iran - Niemcy **01.20** Siatkówka mężczyzn: Turniej kwalifikacyjny do igrzysk olimpijskich w Paryżu

NIEDZIELA 1 PAŹDZIERNIKA

TVP 1

05.05 Sprawa dla reportera - magazyn
06.00 wojsko-polskie.pl - cykl reportaży
06.55 Słowo na niedzielę - pr. religijny
07.00 Transmisja mszy świętej
08.00 Tydzień - magazyn rolniczy, Polska
08.30 Zakochaj się w Polsce - mag.
09.35 Siatkówka mężczyzn - studio
09.50 Siatkówka mężczyzn: Turniej kwalifikacyjny do igrzysk olimpijskich w Paryżu - mecz: Polska - Bułgaria
11.55 Między ziemią a niebem - mag.
12.00 Anioł Pański - program religijny
12.15 Między ziemią a niebem - mag.
12.45 Każde życie jest cudem
13.10 Zaloty wśród zwierząt (2)
14.05 Fascynujące miejsca
14.25 Z pamięci - cykl felietonów
14.35 Komisarz Alex 20 (243) - serial
15.35 Ojciec Mateusz 30 - serial, Polska
17.00 Teleexpress, Pogoda
17.30 Program rozrywkowy - rozr.
18.35 Program rozrywkowy - rozr.
19.30 Wiadomości, Pogoda, Sport - inf.
20.20 Dewajtis (3/7) - serial, Polska
21.20 Rolnik szuka żony 10 (3)
22.20 Strefa starcia - public.
23.00 Wymarzony - komedia romantyczna, USA 2013, reż. Kat Coiro
00.40 Skyfall - film sensacyjny, Wielka Brytania/USA 2012
03.10 Jaka to melodia?
04.00 Z pamięci - cykl felietonów
04.05 Zakończenie programu

TVP 2

05.30 Barwy szczęścia (2849) - serial
06.00 Barwy szczęścia (2850) - serial
06.35 M jak miłość (1744) - serial, Pol.
07.20 Pytanie na śniadanie - mag.
11.30 The Voice of Poland 14: Przesłuchania w ciemno - widowisko
12.45 The Voice of Poland 14: Przesłuchania w ciemno - widowisko
14.00 Familiada - teleturniej
14.35 Koło fortuny - teleturniej, Polska
15.15 Szansa na sukces. Opole 2024: Dżem - widowisko, Polska 2023
16.15 Tak to leciało! - teleturniej muz.
17.15 Na sygnale (473): Najcenniejsza rzecz w życiu - serial, Polska
18.00 Panorama - program informacyjny
18.20 Va banque - teleturniej, Polska
18.50 Na sygnale (474): Znajoma twarz - serial fab.-dok., Polska
19.20 Na sygnale (475): To nie był sen
20.00 Postaw na milion - teleturniej, Pol.
21.05 Elita zabójców - film sensacyjny, USA/Australia/Wielka Brytania 2011, reż. Gary McKendry, wyk. Robert De Niro, Jason Statham
23.15 Koncert Specjalny Filharmoników Wiedeńskich - koncert, Austria 2023
01.05 Film fabularny - film obyczajowy
03.00 Co się zdarzyło w Las Vegas - komedia romantyczna, USA 2008, reż. Tom Vaughan, wyk. Cameron Diaz, Ashton Kutcher, Rob Corddry
04.40 Zakończenie programu

POLSAT

04.45 Disco Gramy - muz., Polska 2023
05.25 Telezakupy TV Okazje - magazyn
06.00 Nowy dzień - program inf.
08.10 Wędrówki z dinozaurami - film animowany, USA 2013, reż. Barry Cook, Neil Nightingale
09.50 Piękna i Bestia - film familijny, USA/Wielka Brytania 2017, reż. Bill Condon, wyk. Emma Watson, Dan Stevens, Luke Evans, Josh Gad, Kevin Kline
12.35 Para do gara. Ona mówi, on gotuje - reality show, Polska 2023
13.40 Ninja Warrior Polska
15.40 Twoja Twarz Brzmi Znajomo
17.40 Ślubne pogotowie Izabeli Janachowskiej - reality show, Pol. 2023
18.50 Wydarzenia - program inf.
19.20 Sport
19.27 Pogoda - program informacyjny
19.30 Państwo w państwie - public.
20.00 Kabaret na żywo. Młodzi i Moralni - program rozr., Polska 2023
22.10 Teściowie (9) - serial kom., Polska
22.40 Teściowie (10) - serial kom., Polska
23.10 Chiński zodiak - film karate, Hongkong/Chiny 2012, reż. Jackie Chan, wyk. Jackie Chan, Sang-woo Kwon, Nathan Boyd, Terry Hackett
01.45 Wschodzące słońce - thriller, USA 1993, reż. Philip Kaufman, wyk. Wesley Snipes, Sean Connery, Harvey Keitel, Cary-Hiroyuki Tagawa
04.25 Kabaretowa Ekstraklasa - rozr.

TVN

05.45 Uwaga! - magazyn reporterów
06.00 Tom i Jerry Show 3 (25/26)
06.25 Tom i Jerry Show 3 (26) - serial
06.50 Kuchenne rewolucje: Ostrowiec Świętokrzyski, Bar na Stawkach
07.45 Dzień Dobry TVN - magazyn
11.35 Kobieta na krańcu świata (5/8)
12.15 Co za tydzień - magazyn
13.00 Top Model - reality show, Pol. 2023
14.45 „Doppelganger. Sobowtór" - kulisy produkcji - felieton, Polska 2023
15.20 Mała Stopa - film animowany, USA 2018, reż. Karey Kirkpatrick, Jason Reisig
17.30 Bitwa o gości - reality show
19.00 Fakty - program informacyjny
19.25 Sport
19.33 Kronika Speedway Grand Prix
19.35 Pogoda - program informacyjny
19.45 Uwaga! - magazyn reporterów
20.00 MasterChef - rozr., Polska 2023
21.35 Szadź 3 (5/7) - serial krym., Pol.
22.45 Legion samobójców - film SF, USA 2016, reż. David Ayer
01.15 Kuchenne rewolucje: Górki Wielkie - Dziupla u Wuja - rozr.
02.20 Lady Gucci: Historia czarnej wdowy - film dokumentalny, Włochy 2020, reż. Jovica Nonkovic
04.00 Uwaga! - magazyn reporterów
04.15 Nauka jazdy 3 - rozr., Polska 2018
04.45 Recepta na stary dom 2 - rozr.
05.10 Okazja na dom - rozr., USA 2020

TV 4

06.00 Gwiazdy Kabaretu - rozr., Pol. 2018
06.25 Jedenasty września z pokładu Air Force One - film dokumentalny, USA 2018
08.20 Galileo - pr. popularnonaukowy
09.20 Galileo - pr. popularnonaukowy
10.30 Pies wampir - film familijny, Kanada 2012, reż. Geoff Anderson, wyk. Collin MacKechnie, Julia Sarah Stone, Amy Matysio, Ron Pederson
12.25 Obłędny rycerz - komedia przygodowa, USA 2001, reż. Brian Helgeland, wyk. Heath Ledger, Shannyn Sossamon, Mark Addy, Paul Bettany
15.15 Mów mi Dave - komedia, USA 2008, reż. Brian Robbins, wyk. Eddie Murphy, Elizabeth Banks
17.00 Para do gara. Ona mówi, on gotuje - reality show, Polska 2023
18.00 Łowcy skarbów. Kto da więcej?
19.00 Łowcy skarbów. Kto da więcej?
20.00 Łowcy skarbów. Kto da więcej?
21.00 Love Island. Wyspa miłości
22.05 6 kul - film sensacyjny, USA 2012, reż. Ernie Barbarash, wyk. Jean-Claude Van Damme, Joe Flanigan
00.30 Powrót do przeszłości (5) - serial
01.00 Nowe wierzenia i stare sekty (5): FLDS - serial dok., USA
01.55 Śmierć na 1000 sposobów (5)
02.25 Galileo - pr. popularnonaukowy
03.25 Top 10 - lista przebojów - muz.
04.25 Top 10 - lista przebojów - muz.
05.30 Telezakupy TV Okazje - magazyn

TVN SIEDEM

05.00 Szkoła (584) - serial paradok., Pol.
06.05 Wiza na miłość 8 - reality show
07.00 Wyluzuj, Scooby-Doo! 2 (6/26)
07.35 Dennis rozrabiaka - komedia, USA 1993, reż. Nick Castle, wyk. Walter Matthau, Mason Gamble, Joan Plowright, Christopher Lloyd
09.35 Ukryta prawda (1100) - serial, Pol.
10.40 Ukryta prawda (1101) - serial, Pol.
11.40 Ukryta prawda (961) - serial, Pol.
12.45 Ukryta prawda (962) - serial, Pol.
13.45 Ukryta prawda (1104) - serial, Pol.
14.50 Pieniądze to nie wszystko - komedia, Polska 2001, reż. Juliusz Machulski, wyk. Marek Kondrat, Stanisława Celińska, Andrzej Chyra
17.05 Harry Potter i Zakon Feniksa - film przygodowy, Wielka Brytania/USA 2007, reż. David Yates, wyk. Daniel Radcliffe, Rupert Grint, Emma Watson, Ralph Fiennes
20.00 Liga Sprawiedliwości - film przygodowy, USA/Kanada/Wielka Brytania 2017, reż. Zack Snyder, wyk. Ben Affleck, Henry Cavill, Amy Adams
22.35 Historia zemsty - thriller, USA 2017, reż. Johnny Martin, wyk. Anna Hutchison, Nicolas Cage
00.40 Oszukać przeznaczenie - horror, USA 2000, reż. James Wong, wyk. Devon Sawa, Ali Larter, Kerr Smith
02.45 NASA - archiwum tajemnic 3
03.45 Mój sąsiad morderca 6 (2/10)
04.50 Zakończenie programu

TV PULS

05.40 Kobra - oddział specjalny (13, 14) **07.40** Panowie, dbajcie o żony - komedia, Fr. 1978 **09.40** Paddington 2 - film familijny, USA/Wlk. Brytania/Fr. 2017 **11.45** Mia i biały lew - film przyg., Szwajc./USA/Monako/Fr./Niem./RPA 2018 **13.45** Dziewczyna z Jersey - komediodramat, USA 2004 **15.50** Instrukcji nie załączono - komediodramat, Meksyk 2013 **18.25** Taxi 3 - komedia, Fr. 2003 **20.00** Moonfall - film katastrof., USA/Chiny/Wlk. Brytania/Kanada 2022 **22.30** Hellboy - film SF, USA/Wlk. Brytania/Bułg./Kanada/Port./Francja 2019 **01.00** Kickboxer 2: Godziny zemsty - film sensacyjny, USA 1991 **02.55** Zobacz to!: Dyżur 3 (39, 40)

PULS 2

05.50 Dom dla psa **06.50** Wojciech Cejrowski. Boso - Etiopia (7): Kowal **07.20** Wojciech Cejrowski. Boso - Ziemia Święta (1-5) **09.55** Prawie jak gladiator - film animowany, Wł. 2012 **11.55** Baranek Shaun: Film - film animowany, USA/Fr./Wielka Brytania 2015 **13.45** Najpiękniejsze baśnie: Zaklęta księżniczka 2 - baśń filmowa, Czechy 2022 **16.40** Najpiękniejsze baśnie: Cudowna woda - baśń filmowa, Słowacja/Czechy 2020 **18.35** Smerfy 2 (12, 13) **19.05** Psi Patrol 7 (26, 1) **20.00** 13 minut - film katastroficzny, USA/Kanada 2021 **22.10** Dzielnica strachu 5 (173-176) **02.15** Lombard. Życie pod zastaw (31, 32, 34) **05.20** Dyżur 3 (38)

STOPKLATKA

06.00 Fools gold - etiuda film., Pol. 2020 **06.15** Doktor Quinn 5 (14, 15) **08.00** Komisarz Rex 2 (11, 12): Uprowadzony; Śmiertelna dawka **10.00** Hudson i Rex 4 (15, 16) **12.00** Hook - film przyg., USA 1991 **15.00** Planeta małp - film SF, USA 2001 **17.40** Stawka większa niż życie (9, 10): Genialny plan pułkownika Krafta; W imieniu Rzeczypospolitej **20.00** Burza - dramat, USA 2015 **22.00** Show - film sensacyjny, Polska 2003 **00.40** Brudna forsa - film sensacyjny, USA/Aruba 2002 **02.45** Żyć nie umierać - komediodramat, Pol. 2015 **04.35** Popiełuszko. Wolność jest w nas (1) - film biograficzny, Polska 2009 **05.50** Zakończenie programu

TTV HD

10.05 Gogglebox. Przed telewizorem 17 **11.05** Nic do zgłoszenia (7) **12.10** Zakup w ciemno 2 **13.15** Diabelnie boskie 2 **13.40** Diabelnie boskie 2 **14.05** Rzeczy, których nie nauczył mnie ojciec 3 (2) **14.40** Gogglebox. Przed telewizorem 19 **15.45** Express, Pogoda **16.05** Super Rolnicy **17.05** Dobra robota 3 (15) **17.45** Express, Pogoda **18.05** Dobra robota 3 (16) **18.40** Damy i wieśniaczki. PL 7 (4) **19.45** Express, Pogoda **20.00** Kanapowczynie **21.00** Gogglebox. Przed telewizorem 19 **22.00** Rzeczy, których nie nauczył mnie ojciec 3 (3) **22.35** Nic do zgłoszenia (2) **23.35** Damy i wieśniaczki. PL 7 (3) **00.35** Królowe życia 7 (19, 20)

TV 6

06.00 Detektywi w akcji (96, 97): W obronie rodziny/Złodziejska narzeczona; Krowa w kosmosie/Wyrodny ojciec **08.00** Columbo 9 (2, 3) **12.05** Magnum: Detektyw z Hawajów 2 (13, 14) **14.05** Policjantki i Policjanci (673, 674, 675, 676, 677, 678) **20.05** Agenci NCIS: Los Angeles 2 (14, 15) **22.05** Agenci NCIS: Los Angeles 2 (16) **23.05** Fałszywe powody - dramat, USA 2017 **01.05** Włatcy móch (19): Druch Boróh **01.35** Włatcy móch (20): Barbakiu z Mruczusiem **02.05** Włatcy móch (21): Miś Przekliniak **02.35** Włatcy móch (22): Za kólisami **03.05** Benny Hill **03.40** Disco Polo Life **04.40** Disco Polo Life **05.45** Telezakupy TV Okazje

POLSAT SPORT

06.50 Siatkówka mężczyzn: Turniej kwalifikacyjny do igrzysk olimpijskich w Paryżu **09.50** Siatkówka mężczyzn: Turniej kwalifikacyjny do igrzysk olimpijskich w Paryżu - mecz: Polska - Bułgaria **12.00** Siatkówka mężczyzn: Turniej kwalifikacyjny do igrzysk olimpijskich w Paryżu - studio **15.50** Siatkówka mężczyzn: Turniej kwalifikacyjny do igrzysk olimpijskich w Paryżu - Czechy **18.20** Siatkówka mężczyzn: Turniej kwalifikacyjny do igrzysk olimpijskich w Paryżu - mecz: Kuba - Niemcy **21.50** Siatkówka mężczyzn: Turniej kwalifikacyjny do igrzysk olimpijskich w Paryżu - mecz: Włochy - Katar **01.20** Siatkówka mężczyzn

eprasa.pl 0501515f16

NIERUCHOMOŚCI

Biuro Obsługi Prawnej „VETO"

ZAUFANIE ● WIEDZA ● SKUTECZNOŚĆ ● 25 LAT DOŚWIADCZENIA

Chełm, ul. Lwowska 59 (obok ChSM) tel. 82 562 11 46, 609 44 70 80 - od godz. 9⁰⁰ do 17⁰⁰

e-mail:nieruchomosci-veto_xl@wp.pl www.nieruchomosci-veto.gratka.pl

Bezpłatne opinie o wartości nieruchomości ● Wyceny ● Tłumaczenia przysięgłe (języki świata)

1. Lokal mieszkalny w segmencie budynku parterowego drewnianego z odrębnym wejściem. Powierzchnia lokalu 49,15m2 w tym1 pokój, kuchnia (piec węglowy), łazienka, przedpokój, wiatrołap. Na podłogach deski. Ogrzewanie – piece kaflowe. Dach kryty eternitem, okna skrzynkowe drewniane. Wymieniona instalacja wodno-kanalizacyjna. Do lokalu przynależy komórka drewniana oraz udział w działce gruntu ogrodzonej, os. Dyrekcja, c: 110.000zł

2. Lokal mieszkalny o pow. 53,20 w tym 2 odrębne pokoje, kuchnia, łazienka, wc oddzielnie, II piętro. Blok ocieplony. Okna pcv z wystawą północ-południe. Ogrzewanie z sieci, ciepła woda – bojler elektryczny. Wspólnota mieszkaniowa – czynsz ok. 400zł, gmina Chełm, c: 220.000zł

3. Budynek mieszkalny wolno stojący, piętrowy o pow. 150m2 w tym 5 pokoi, kuchnia, 2 łazienki z wc. Dach kryty nową blachodachówką, Działka 675m2 zagospodarowana, ogrodzona. Budynek gospodarczy murowany 49m2 (garaż, letnia kuchnia), możliwość zamieszkania dwóch rodzin, os. Litewska, cena: 559.000zł

4. Atrakcyjna działka budowlana położona na osiedlu Bazylany, o powierzchniach 1272m2 (szerokość 34m). Media: woda, energia elektryczna, gaz ziemny. Dojazd drogą asfaltową. Doskonała lokalizacja - obok nowa zabudowa jednorodzinna, ul. Majowa, cena 145zł/m2.

Wybrane oferty

1. M-3, 32m2, parter, wspólnota, Chełm, c: 199.900;

2. M-3, 35m2, 3 piętro. Zabudowa kuchni i szafa wnękowa w cenie. Mieszkanie wolne, os. Dyrekcja, c: 210.000;

3. M-3, 45m2, 3 piętro, os. Słowackiego, c: 250.000;

4. Mieszkanie w kamienicy bez czynszowej o pow. 49m2 typu M-3, 1 piętro, balkon. C. o własne węglowe, nowe okna pcv. Do lokalu przynależą 2 komórki. Mieszkanie wolne – do zamieszkania od zaraz, centrum Chełma, cena: 160.000;

5. M-4, 55m2, 4 piętro, blok ocieplony, nowe okna. Pełne umeblowanie i wyposażenie w cenie lokalu, os. Dyrekcja Dolna, c: 249.000;

6. M-4, 62,50m2 (w tym piwnica 4,90m2), 1 piętro. Balkon loggia od strony płd. Całkowite umeblowanie w cenie, os. Cementowania, c: 319.000;

7. SUPER KOMFORTOWY lokal mieszkalny położony w tzw. „bloku kolejowym" o pow. 66m2 (3 pok., k, ł z wc), 2 piętro, wspólnota mieszkaniowa. C.o miejskie - dodatkowo kominek. Pełne wyposażenie i umeblowanie wysokiej jakości w cenie, os. Dyrekcja, c: 396.000;

8. Parter domu jednorodzinnego 63m2 (3 pok., k, ł z wc). C.o własne węglowe, gaz ziemny z sieci. Działka gruntu 263m2, centrum Chełma, c: 230.000;

9. Dom parterowy drewniany 1/2 bliźniaka 50m2 (2 pok, k, przedpokój). Dach kryty blachą. Działka 246m2, Centrum Chełma, c: 128.000;

10. Dom mieszkalny 1/2 bliźniaka, piętrowy, ocieplony 135m2 w tym salon z kominkiem, jadalnia, kuchnia (pełne umeblowanie w cenie), 4 sypialnie, 2 łazienki z wc. Dach kryty blacho dachówką, okna pcv. Ogrzewanie z sieci miejskiej. Działka 376m2, budynek gosp.-garażowy 35m2, centrum Chełma - osiedle Jordana, c: 520.000;

11. Dom mieszkalny w zabudowie szeregowej 150m2, ocieplony, podpiwniczony (garaż), rok budowy 2003. Dach kryty blacho dachówką. Działka 250m2, os. Rejowiecka – Włodawska, c: 575.000;

12. Dom wolno stojący parterowy z poddaszem użytkowym 180m2. Rok budowy 2000. C.o gazowe + kominek z rozprowadzeniem. Działka 1079m2, osiedle Rejowiecka, c: 800.000;

13. Budynek handlowo-usługowy parterowy z poddaszem 90m2, podpiwniczony. Działka 180m2, os. Szpitalna, c: 48.000;

14. Lokal usługowo-produkcyjny o powierzchni 68m2 (wysokość 3,5m) parking, os. Kościuszki, c: 150.000; możliwa zamiana na mieszkanie;

15. Lokal handlowo – usługowy 35m2, parter. Duże witryny, wejście bezpośrednio z chodnika, Centrum Chełma, c: 204.900zł/ brutto.

16. Segment handlowo-usługowy o pow. 49m2 w tym sala sprzedażowa, pom. socjalne, 2 wc, parter – z wejściem bezpośrednio z chodnika. Duże witryny, centrum Chełma – okolice ul. Lwowskiej, c: 204.900zł brutto;

17. Lokal użytkowy 79m2 z możliwością zmiany przeznaczenia na lokal mieszkalny, położony na parterze na osiedlu Dyrekcja Górna. Doskonały na gabinety lekarskie, kosmetyczne, fryzjerskie. Nieruchomość po generalnym remoncie. Piwnica 42m2 z wejściem od wewnątrz lokalu Ogrzewanie podłogowe elektryczne i kominkowe, możliwość podłączenia do sieci miejskiej, c: 229.000;

18. Lokal użytkowy po generalnym remoncie i adaptacji na gabinety lekarskie i fizjoterapii - parter o powierzchni 192m2 + podpiwniczenie 128m2 (wysokość 2,55m). Dwa wejścia do budynku, os. Słoneczne, cena: 1.200.000zł netto

19. Hala usługowo- warsztatowo-magazynowa, murowana, ocieplona, wysoki standard 120m2. C.o gazowe + nagrzewnice. Nowa instalacja fotowoltaiczna, monitoring, działka 180m2 utwardzona. Kompleks magazynowy w Chełmie przy trasie na Dorohusk, c: 399.000zł/ brutto.

20. Działka budowlana 1600m2, ul. Jarzębinowa, c: 104.000;

21. Działki budowlane od 1000m2 media: woda, prąd, Wolwinów, c: 65zł/m2

22. Działka ogrodnicza 475m2 ogrodzona, liczne nasadzenia drzewek ozdobnych i owocowych, uprawiana, domek drewniany, os. Dyrekcja, c: 22.000;

23. Działka komercyjna 2677m2, utwardzona, ogrodzona. Przeznaczenie: usługi, warsztaty, zab. wielorodzinna. W cenie projekt budynku gosp.-garażowego o pow. 839m2, os. Rejowiecka, c: 420.000;

24. Działka komercyjna o pow. 1,40ha położona w doskonałej lokalizacji, przy jednej z głównych ulic miasta, wg planu zagospodarowania przeznaczona min.: pod zabudowę obiektów handlowych powyżej 2000m2, budynków wielorodzinnych, c: 200zł/m2

ŚWIADECTWA ENERGETYCZNE LOKALI i BUDYNKÓW

gmina Chełm

1. Dom wolno stojący, piętrowy 220m2, budynek gospodarczy 580m2 – wymieniony dach, działka 3000m2 (III klasa), 5 km od Chełma, c: 600.000;

2. Dom wolno stojący z poddaszem użytkowym 138m2, ocieplony. Rok budowy 2005. Działka 1000m2, ogrodzona, kostka brukowa, wiata garażowa drewniana 2- stan, 3 km od granic miasta, c: 680.000;

3. Działka komercyjna przy głównej drodze wylotowej na Lublin pow. 1,33ha (szer. 86m) Doskonała oferta dla inwestora, c: 78zł/m2 brutto;

4. Działka gruntu z prawem zabudowy 6254m2, przy drodze asfaltowej, Weremowice, c: 120.000;

5. Działka gruntu 2,52 ha, przy drodze asfaltowej. Dom mieszkalny parterowy drewniany 65m2. Media: en. elek, wodociąg, c: 250.000;

6. Działka budowlana 3656, położona przy głównej drodze Chełm- Włodawa, media, Horodyszcze Kol., c: 180.000;

7. Dwie działki komercyjne o pow. po 3500m2 położone obok siebie. Trasa Chełm – Lublin, Janów, c: od 59zł/m2

8. Działka budowlana 2921, przy drodze asfaltowej, Horodyszcze, c: 220.000;

9. Klimatyczna działka budowlana 2400 m2 położona na skraju lasu, przy drodze asfaltowej. Media: en. elek. na działce, wodociąg i gaz w pasie drogi, Janów – Podgórze, c: 50zł/m2

10. Działka budowlana 2000m2, asfalt, media, Janów I , c: 150.000;

11. Działka budowlana 1700m2, położona przy drodze asfaltowej, Horodyszcze, c: 250.000;

12. Działka budowlana 1631m2, Horodyszcze, c: 110.000;

13. Nowo powstające osiedle domów jednorodzinnych na działkach o pow. po 1600m2, 5 minut drogi od Chełma, c: 71zł/m2

14. Ostatnie atrakcyjne działki budowlane położone na osiedlu Bazylany, o pow: 1272m2 i 1346m2 (szer. 34m), przy drodze asfaltowej, obok nowa zabudowa jednorodzinna, ul. Majowa, c: 145zł/m2.

15. Dzialki budowlane po 1260m2, Strupin Duży, c: 40zł/m2

16. Kilkadziesiąt atrakcyjnych działek budowlanych o pow. od 1200m2. Media: energia elektryczna, woda, gaz w pasie drogowym, Janów I, c: od 82zł/m2 brutto

17. Działki budowlane od 1000m2, Żółtańce Kolonia, c: 75zł/m2

18. Działki budowlane o pow. od 892m2 – 1660m2, położone na nowo powstalym osiedlu domków jednorodzinnych, media, Okszów, c: od 75zł/m2;

19. Działki budowlane od 868m2, Staw, c: 56zł/m2

gmina Dorohusk

1. Dom parterowy drewniany obmurowany 56m2 (2 pok, k, pom. gosp.-miejsce na łazienkę). Działka.3500m2, stodoła drewniana na słupach murowanych 120m2, 10 km od Chełma, c: 130.000;

2. Dom parterowy, drewniany 70m2, działka 6300m2, blisko rezerwat przyrody, c: 125.000;

3. Działka gruntu 2400m2 częściowo ogrodzona, blisko las i zalew Husynne, c: 30.000;

gmina Leśniowice

1. Działka gruntu z prawem zabudowy o pow. 3770m2 położona przy drodze asfaltowej, na działce stawy, c: 55.000; - do negocjacji;

2. Dom wolno stojący, parter 90m2 (salon, k, kotłownia, pokój, ł z wc) + poddasze do wykończenia 60m2 (2 sypialnie, ł z wc). Dach kryty blacho dachówką. Działka gruntu 2262m2 - 10km od Chełma, c: 320.000;

gmina Ruda Huta

1. Grunt leśny 0,74ha (sosna, brzoza, olsza) wiek 55 lat, c: 25.000;

2. Grunt rolny 25ha w jednym kawałku, działka koszona – zadbana, dopłaty, c: 35.000zł/ha

3. Dom murowany 40m2 (1 p, k, ł z wc). C.o własne - nowy piec, garaż typu blaszak. Działka 2800m2, 5 km od Chełma, c: 160.000;

gmina Siedliszcze

1. M-4, 79m2, 1 piętro, do zamieszkania od zaraz, wspólnota mieszkaniowa, garaż, ogródek, 15km od Chełma, c: 185.000;

2. Dom drewniany 45m2 (1 pok., k, ł z wc). Działka 5600m2 częściowo ogrodzona. Budynki gosp. murowane i drewniane, c: 130.000; - możliwa zamiana

3. Dom parterowy, murowany 95m2 (3 pok., k, ł z wc). Działka gruntu 1,20ha (możliwość podziału na działki budowlane). Budynek gosp. murowany 90m2 (dwa garaże), stodoła drewniana 140m2. Doskonała lokalizacja na prowadzenie działalności gosp, bezpośrednio przy trasie Chełm- Lublin, c: 420.000;

gmina Sawin

1 Dom parterowy z użytkowym poddaszem w budowie o pow. 100m2 działka 2200m2 ogrodzona, budynek gospodarczo-garażowy murowany, c: 372.000;

2. Siedlisko: budynek mieszkalny drewniany ok. 50m2. Działka 1291m2 ogrodzona. Media: energia elektryczna, wodociąg gminny, c: 85.000;

gmina Wola Uhruska

1. Działka gruntu z prawem zabudowy 3200m2 (szer. 30m), przy drodze asfaltowej, 300 do rzeki Bug, końcem dotyka ściany lasu, przepiękna okolica, Zbereże, c: 65.000;

2. Działka budowlana 3000m2, Józefów, c: 30.000;

gmina Włodawa

1. OKUNINKA - wyjątkowa, piękna działka gruntu 2ha ogrodzona, położona przy samym jeziorze Lipiniec. Staw 20 arów z zalesioną wysepką,. Na działce domek holenderski, studnia głębinowa, 5 min. jazdy rowerem od jeziora Białego, c: 1.000.000;

Działka gruntu 2400m2 ogrodzona, położona w malowniczej i atrakcyjnej miejscowości nad rzeką Bug, 15 km od jez. Białego. Budynek mieszkalny drewniany 44m2 (1 pok., k, pom. gosp.), doskonała lokalizacja na letnisko, c: 115.000;

DO WYNAJĘCIA:

1. Lokal użytkowy 50m2, parter. Duże witryny, wejście bezpośrednio z chodnika, centrum Chełma, c: 1.800zł + media wg zużycia.

2. Lokal użytkowy 58m2, parter, ogrzewanie miejskie, duże witryny, Centrum Chełma, c: czynsz najmu 800zł + opłaty eksploatacyjne + media wg zużycia.

3. Lokal użytkowy 64,50m2 (1 duże pomieszczenie, wc) parter, po generalnym remoncie. Energia elektr. – siła, os. Słoneczne, c: 2000zł netto (czynsz najmu) + opłaty eksploatacyjne + media wg zużycia.

4. Lokal użytkowy po byłej siłowni 300m2 usytuowany w podpiwniczeniu budynku handlowo – usługowego, parking, Centrum Chełma;

5. Lokal użytkowy 128m2, wysoki parter. Duże witryny, dwa wejścia, centrum Chełma, c: 35zł/m2 + media.

Z OSTATNIEJ CHWILI

Działka gruntu o powierzchni 639m2 ogrodzona, zabudowana dwoma drewnianymi domkami letniskowymi w tym 1 z poddaszem użytkowym. Media: woda, prąd, kanalizacja. Liczne nasadzenia drzewostanu, 5 min do jeziora, Okuninka – jezioro Białe, cena: 360.000zł

SPRZEDAM AUTO-MOTO

- Audi A3, A4, Q5, Q7 oraz inne modele, diesel i benzyna, Chełm, tel. 786 879 777
- Audi A4 diesel 1999r. nowy akumulator ,nowe opony, wymienione oleje, aktualne opłaty, 6.000zł, tel. 699 239 633
- Citroen Xsara 1,4b 2001r. st. idealny, tel. 727 390 795
- Daewoo Tico 1997r. 110000km idealny silnik, nowy akumulator i opony, ważny PT, cz. zam. +kpl. kół zim., 1.300zł, tel. 798 337 433
- Fiat Ducato L3 H2, L4 H2 oraz inne wersje Chełm, tel. 786 879 777
- Fiat Uno 1,0b 1993r. zabytek 102000km zarej. ubezp. szary; Opel Vectra 1,8b+g 1991r. zarej. ubezp. bordo, tel. 784 195 660
- KIA Ceed 2008r. 1,4b 160000km czerwony hatchback st. bdb., 16.400zł, tel. 515 380 005
- Motocykl MZ, SHL oraz inne, tel. 505 379 192
- Motor Barton 2018r. i Montana 2017r. - tanio sprzedam, tel. 501 806 737
- Nissan Micra 1,2, 108000km 2014r. wk es el cz 5d kolor grafit, 28.800zł, tel. 500 087 074
- Opel Astra 1,9cdti 150KM combi 2008r. 205000km kolor czarny 2 kpl. kół hak, 11.500zł, tel. 604 239 776
- Opel Vectra C GTS 1,8b+g 2002r. poszarpuje po mieście, za miastem nie, PT brak, OC jest, 4.500zł, tel. 577 967 757
- Opel Zafira 2005r. 2,0d 7os. opłaty do 07.2004 sprawny af; części Audi A4 B5 i B4 wszystko tanio, Krasnystaw, tel. 534 134 104
- Polonez Atu Plus kolor bordo 1,6b+g czarne tablice 106000km hak radio, 4.800zł, tel. 696 013 283
- Renault Captur 1,2b 2017r. 49000km, 59.000zł, tel. 503 834 523
- Seat Toledo II, 1,9tdi 110KM 2004r. 4el. szyby, lusterka boczne, skóra, klima, hak, +koła zimowe 15", 6.900zł, tel. 605 997 135
- Skoda Fabia 2002r. 1,4b+g hatchback do poprawek, tel. 515 380 005

Skup Aut
OSOBOWE - BUSY - całe, jeżdżące, uszkodzone, bez prawa rejestracji
CAŁE WOJ. LUBELSKIE
TRANSPORT - GOTÓWKA
Włodawa - tel. 727 563 368

eprasa.pl 0501515f16

DZIAŁKA NA SPRZEDAŻ

Na sprzedaż działka nr 73/1 położona przy ul. Niepodległości w Rudzie-Hucie obok sklepu Stokrotka, o powierzchni 2032 m². Działka jest równa, wszystkie media w drodze. Kupujący jest zwolniony z podatku od czynności cywilnoprawnych (PCC). Identyfikator działki: 060309_2.0016.73/1. Cena 91 440 zł

tel. **512-392-940**

- Toyota Yaris 2011r. 1,0b 108000km srebrny st. bdb., tel. 515 380 005
- Volkswagen Golf III diesel 2000r. 280000km felgi aluminiowe opony letnie i zimowe, tel. 667 293 301

AUTO-CZĘŚCI I AKCESORIA

- 3 komplety opon z felgami 205/55/16, 185/55/15, tel. 725 001 780
- Alufelgi 14 z oponami letnimi 185/65/14 komplet, Krasnystaw, 400zł, tel. 508 016 260
- Fotelik samochodowy Graco model 2142105 kolor czarny do 18kg st. bdb., 450zł, tel. 691 415 208
- Fotelik samochodowy, Chełm, 120zł, tel. 505 996 061
- Klocki hamulcowe nowe 4szt. do Fiata CC, SC, Punto 1,1, Chełm, 30zł, tel. 505 996 061
- Opony używane bardzo duży wybór, Żółtańce-Kolonia, od 30zł, tel. 663 502 292
- Opony zimowe Yokohama 2017r. jeden sezon 195/50/15, tel. 507 032 361
- Pierścienie tłokowe do Fiata 126p 650, 50zł, tel. 698 426 898
- Reflektor prawy Passat B5 oraz inne drobne części, reflektor Fiat 126p i inne, klamki do drzwi Citroen C5 i inne, tel. 518 935 177
- Wahacz nowy do Fiata CC lub SC, prawy, Chełm, 100zł, tel. 505 996 061

SPRZEDAM NIERUCHOMOŚCI

- 3,3ha dom piętrowy budynki gospodarcze przy szosie wojewódzkiej pow. Krasnystaw, 500.000zł, tel. 571 312 866
- 39m2 IIIp. 2 pokoje po remoncie ul. Grota-Roweckiego, tel. 515 959 229
- 48m2 IIIp. 3 pokoje bloki ul. Trubakowska, tel. 608 065 770
- 48m2 Ip. 2 pokoje ul. Hrubieszowska, tel. 502 225 587
- 53m2 mieszkanie w bloku parter 2p+k+ł+wc+pp balkon piwnica wspólnota mieszkaniowa, +ew. garaż, 217.000zł, tel. 696 059 940
- 62m2 IIp. 3p+k+ł balkon SM Bazylany ul. Małachowskiego, tel. 665 241 166
- 93m2 IIp., 4 pokoje, kuchnia z aneksem, duża piwnica, Chełm ul. Wojsławicka, 440.000zł, tel. 733 639 057
- Bliźniak w Chełmie 5 pokoi w tym salon z kominkiem 2 łazienki jadalnia kuchnia w zab., garaż z b. gosp., działka 4a, tel. 786 045 845
- Dom - siedlisko 82a lub 52a Olenówka 7km od Chełma, tel. 602 353 086
- Dom 107m2 budynek gosp. 62m2 działka 40a 13km od Chełma, tel. 665 682 700
- Dom 115m2 ładny, Józefin gm. Kamień, tel. 608 065 770

Dom z bud. gosp. w stanie surowym dz. 16a Okszów ul. Chabrowa, tel. 518 938 242

- Dom 80,3m2 nowy os. Działki, 2 piętra salon +2 sypialnie +kuch. +łaz. ogrzew. gazowe działka 582m2, 629.000zł, tel. 691 317 117
- Dom 90m2 +działka budowlana w cenie mieszkania z wyposażeniem wolny do zamieszkania Rejowiec, 349.000zł, tel. 722 069 312
- Dom murowany 76m2 z działką 7,5a 3p+k+ł+pp +garaż +2 komórki Chełm, tel. 601 754 005
- Dom w stanie surowym Chełm ul. Jagiełły boczna ul. Pszennej, tel. 504 589 487
- Dorohusk - działka 3217m2 stare budynki, media: prąd, woda, kanalizacja, tel. 602 782 612
- Działka 10a, media, Żółtańce-Kolonia, blisko szkoła, urocze miejsce, przystępna cena, tel. 501 404 781
- Działka 386m2 Okuninka Jezioro Białe, bardzo dobra lokalizacja, bezpośrednio przy drodze do centrum, 159.000zł, tel. 793 777 599
- Działka budowlana 0,34ha i rolno-budowlana 0,32ha położone w Leśniczówce gm. Ruda-Huta przy szosie, 25zł/m2, tel. 693 607 037
- Działka budowlana 11a Okszów gm. Chełm, 59.000zł, tel. 513 010 121
- Działka budowlana 20a wieś Zawadówka ul. Spacerowa, 100zł/m2, tel. 786 064 556
- Działka budowlana 386m2 w Okunince, bardzo dobra lokalizacja 300m od centrum, tel. 511 218 024
- Działka budowlana 500m2 atrakcyjna lokalizacja Chełm ul. Wygon bezpośrednio przy drodze asfaltowej, 99.000zł, tel. 793 777 599
- Działka budowlana 926m2 Chełm ul. Muzyki, tel. 502 645 118
- Działka budowlana uzbrojona 34a Janów ul. Mickiewicza, dojazd drogą asfaltową z dwóch stron, 219.000zł, tel. 793 777 599
- Działka budowlana w Weremowicach - tanio, tel. 507 581 360
- Działka inwestycyjno-budowlana 10a w gm. Chełm przy drodze, prąd, woda, kanalizacja, światłowód, c.o., tel. 691 042 460
- Działka rolna 80a Pławanice-Kol. gm. Kamień, 31.000zł, tel. 518 929 340
- Działka w Janowie, tel. 724 321 632
- Działki 10a media Żółtańce-Kol. blisko szkoła urocze miejsce, przystępna cena, tel. 501 404 781
- Działki budowl. przy lesie od 1410m2 do 2350m2 blisko prąd i woda doskonały dojazd Stołpie-Tytusin, 30-35zł/m2, tel. 606 538 523
- Garaż 18m2 środkowy wys. stand. wykończ. brama segmentowa z napędem, os. Bazylany - Al. 3 Maja, 69.000zł, tel. 790 266 086
- Garaż nowy os. Słoneczne, tel. 664 057 116
- Gosp. rol. 5,81ha w tym las zabud. gosp. z bud. mieszkalnym, Dryszczów gm. Żmudź, tel. 601 344 431
- Grunt rolno-budowlany Anusin / Lipki 1,3ha, 130.000zł, tel. 505 379 192
- Grunty rolne w gm. Chełm oraz Siedliszcze, tel. 505 379 192
- Kamienica 320m2, 4 mieszkania +lokal użytkowy ul. Lwowska deptak, 900.000zł, tel. 502 449 189
- Lokal użytkowy 156m2 ul. Lutosławskiego, 215.000zł, tel. 601 211 374
- Łąka 2,75ha w Żółtańcach, tel. 600 177 020
- M-3 Ip. 37m2 blok w Dubience kuchnia łazienka w pełni wyposażona po gen. remoncie małe opłaty blok ocieplony, tel. 697 130 249
- M-3, 45m2 Ip. os. Słoneczne, 260.000zł, tel. 661 206 531
- M-3, 51m2 IIIp. os. Słoneczne ul. Wieniawskiego, 260.000zł, tel. 605 240 088
- M-5 IIIp. 73m2 SM Bazylany nowe okna blok ocieplony duży balkon piwnica - sprzedam lub zamienię na mniejsze, tel. 600 889 033
- Mieszkanie 3 pokoje 57m2 Ip. Chełm ul. Kolejowa, 300.000zł, tel. 506 153 884
- Mieszkanie 47m2 IVp. os. Zachód ul. Legionów Polskich po remoncie nowe okna i podłoga, 260.000zł, tel. 608 671 106
- Mieszkanie 48m2 IIIp. 3 pokoje ul. Trubakowska, domofon, ciche sąsiedztwo, 229.000zł, tel. 604 958 203
- Mieszkanie 49m2 Ip. w kamienicy bezczynszowe ul. Siedlecka, 160.000zł, tel. 509 675 850
- Mieszkanie kawalerka os. Dyrekcja IIIp. dobra lokalizacja łady widok, tel. 518 951 150
- Mieszkanie M-3, 52m2 IIIp. Chełm ul. Grota-Roweckiego - sprzedam lub wynajmę, tel. 604 489 687
- Mieszkanie M-4 IVp. 46,5m2 Chełm Śródmieście, tel. 505 041 782
- Mieszkanie na parterze z balkonem 31m2 Al. Żołnierzy I AWP, wysoki standard, pełne wyposażenie, 319.000zł, tel. 793 777 599
- Nowy dom pow. z garażem 165m2 pow. użytk. 132m2 działka 1200m2 wszystkie media gm. Chełm, tel. 792 464 275
- Parter 2 pokoje 53m2 +garaż Srebrzyszcze, tel. 507 982 778
- Parter 2 pokoje po remoncie ul. Szymanowskiego, tel. 507 982 778
- Parter kawalerka ul. Wojsławicka, tanio, tel. 572 472 833
- Siedlisko 51a, 9km od Chełma dom drewniany c.o. obora budynek gospodarczy stodoła, 109.000zł, tel. 606 334 723
- Sprzedam notarialnie mieszkanie 2pok. 60m2, parter, os. Słoneczne, tel. 602 651 742 (po 18:00)
- Stawy rybne wraz z budynkami po dawnym PGR w Święcicy o pow. 52ha, zasilane wodą ze źródeł, tel. 692 273 532

USŁUGI

- Pozycjonowanie - www.neo-seo.pl tel. 512 392 940
- Tynki cementowo-wapienne agregatem, tel. 500 527 882

BHP Ppoż. SZKOLENIA USŁUGI, tel. 603 120 075

Cyklinowanie bezpyłowe, parkiety, panele, tel. 602 324 113

Cyklinowanie bezpyłowe, tel. 503 685 890

Glazura, terakota, tel. 727 675 788

Malowanie dachów, mycie, odrdzewianie, tel. 516 964 592

MALOWANIE DACHÓW, TEL. 604 217 219

Organizacja eventów, imprez integracyjnych, przejażdżki quadem. NST Sp. z o.o., tel. 691 170 170

Posadzki mixokretem, tel. 600 120 907

Remonty budynków, ocieplenia i elewacje, tynki wewnętrzne i zewnętrzne, malowanie, gipsowanie i gładzie - bardzo solidnie,tel. 730 658 803

Remonty, tel. 781 420 176

Rusztowania wynajmę, tel. 795 204 150

Tłumacz przysięgły j. niemieckiego tel. 604 210 111

Transport, przeprowadzki, utylizacja gruzu, mebli, sprzątanie posesji i działek, tel. 667 666 679

TYNKI MASZYNOWE – gipsowe, cementowo-wapienne, elewacje, wykończenia wnętrz, posadzki mixokretem, tel. 506 396 999

Usługi - hydraulika, kostka brukowa, murowanie, docieplenia, malowanie elewacji, gładzie, parkiety, terakota, glazura, tel. 667 666 679

Wynajmę ponton 3,6m, sztywna podłoga, mocny silnik elektryczny 5HP. Możliwy dowóz. Tel. 794 294 251

BUDOWA I NAPRAWA

- Beczka na paliwo 200l, taczka budowlana, drzwi wejściowe z demontażu, ściski stolarskie, tel. 510 142 364
- Deski bale dębowe styropian 10cm, tel. 515 370 825
- Deski dębowe 400x4cm po 2 sezonach 1m3, tel. 508 016 260
- Drzwi łazienkowe 70cm prawe, drzwi pokojowe 80cm nowe, zlewozmywak 1-komor., kuchenka gaz. 3 palniki, tel. 727 390 795
- Grzejnik Purmo nowy 95x85cm, 400zł, tel. 605 431 150
- Grzejnik Purmo Plan Compact 600x1400 FC22 dwupłytowy siwy 2346W nowy, tel. 531 874 533
- Heblarka z silnikiem, drzwi wewnętrzne pełne nieużywane 12szt., tel. 699 239 633
- Kafle białe prostokątne oraz kolorowe kwadratowe, 7-15zł/szt., tel. 509 038 342
- Koła pasowe różne rozmiary na pasy klinowe oraz koła 210-32 klin 8, tel. 609 153 721
- Odstąpię podlicznik 1-fazowy 230V, tel. 703 697 157
- Podgrzewacz dwupłaszczowy, ocieplony, poj. 140l, 140zł, tel. 785 462 775
- Projekt domu parterowego 83m2 z garażem 27,67m2 - pracowni Z500 o symbolu „Z64" - wersja lustrzana, 1.000zł, tel. 605 963 913
- Przyjmę pozostałości po budowie także kreda gruz, tel. 511 681 542

Sprzedam mieszkanie w Chełmie

ul. Sienkiewicza
33 m2 na parterze.
Atrybuty nieruchomości:
- wysoki parter
- duża kuchnia z meblami w zabudowie i sprzętami
- 3 szafy wnękowe pod wymiar
- wymieniona instalacja elektryczna i hydraulika
- wymienione okna
- niskie opłaty eksploatacyjne
- atrakcyjna cena sprzedaży
- wspólnota mieszkaniowa

Cena 201 000 zł

tel. 692 431 184

KUPIĘ TWOJE MIESZKANIE

Kupuję mieszkanie do remontu.
Uzyskasz pewność natychmiastowej sprzedaży i terminowej zapłaty.
Oferta kupna będzie oparta o wartość rynkową Twojego mieszkania.
Brak dodatkowych kosztów.
Tel. 669 707 262

SPOŁEM CHEŁM Sp. z o.o. OFERUJE

do wynajęcia lokale:
- al. M. J. Piłsudskiego 14 - powierzchnia 510 m kw. - restauracja „Lotos";
- al. M. J. Piłsudskiego 26 - boks handlowy o powierzchni 14,0 m kw. ;
- al. M.J. Piłsudskiego 28 - 2 boksy handlowe o powierzchni (2 x 21,8 m kw.) ;
- al. M.J. Piłsudskiego 28 - usługi handlowe o powierzchni 215,5 m kw.;
- ul. Rejowiecka 181 - 2 pokoje biurowe o powierzchni 51,5 m kw.

do sprzedaży:
- nieruchomość przy ul. Rejtana 8; budynek 197 m kw., działka gruntu 637 m kw.
- nieruchomość przy ul. Ogrodowej 20 - lokal 104 m kw., działka 196 m kw.

do wynajęcia lub sprzedaży :
- ul. Rejowiecka 66 - lokal 202 m kw., działka 790 m kw.
- działka o pow. ok 1600 m kw., w Rejowcu, ul. Słoneczna 8 A (przy sklepie GAMA)

Więcej informacji - tel. 660 547 809

TŁUMACZENIA PRZYSIĘGŁE
jęz. francuski i włoski
tel. 511 805 187

eprasa.pl 0501515f16

SPRZEDAŻ
- piasek płukany do mixokreta
- piasek budowlany, podsypkowy
- kruszywa drogowe
- żwir płukany, pospółka
- ziemia czarna ogrodowa

AS-TRANS
Chełm
ul. Zielna 14
tel. 782 748 918
509 727 383

DOCIEPLENIE BUDYNKÓW
MALOWANIE ELEWACJI
Realizujemy program
Czyste powietrze
☎ 783 800 351

- Siatka leśna ocynk. zagęszcz. wys. 150cm, możliwy transport oraz słupki do siatki, 8zł/mb, tel. 501 505 044
- Słupki ogr. 2mb z rur kompletne malowane, siatka ogrodz. ocynkowana i powlekana, transport, 32zł/szt. tel. 501 505 044
- Tapety papierowe Erfurt beżowe 11 rolek i seledunowe 11 rolek, tanio, tel. 531 874 533
- Tokarka pociągowa TUJ-46 w kłach 155 mostek uchwyt 315 +akcesoria 3 lata w firmie, 11.000zł, tel. 608 750 140
- Zabieraki do uchwytów tokarek 160, 200, 250 oraz szczęki lewe do uchwytów 120, 160, 200, 250, 315, tel. 609 153 721

MEBLE, AGD, RTV

- Komoda dębowa ciemny brąz st. db., tel. 796 366 884
- Kredens / biblioteczka z lat 60., wys. 160cm fronty drewniane lakierowane. szybki w kpl.. odbiór osobisty, 250zł, tel. 605 963 913
- Kredens kuchenny, kredens pokojowy, stół dębowy o obw. 370cm nogi toczone rok 1947-50 do odnowienia, tel. 511 601 464
- Kuchenka gazowa z butlą 11kg, 1.250zł, tel. 505 379 990
- Ławo-stół 130x70 rozkładany regulowana wysokość prawie nowy, lodówka z zamrażarką duża wys. 180cm srebrna, tel. 697 130 249
- Łóżko piętrowe drewno +materace st. bdb., tel. 796 366 884
- Łóżko z materacem 140x200cm 250zł; witryna narożna oszklona ciemny brąz 300zł, tel. 501 302 027
- Meble niemieckie: kanapy, stoły, regały, krzesła i inne, tel. 506 094 800
- Piec akumulacyjny Stąporków nowy, materiał żeliwo szamot blacha emaliowana brązowa wym. 55x45x75, 1.900zł, tel. 797 168 554
- Pralko-wirówka st. bdb., tel. 796 366 884
- Regał kuchenny kolor jabłoń, wersalka kolor brąz, tel. 667 111 197
- Stół okrągły, stół owalny, krzesła miękkie, pralka aut. i półaut., kuchenka gaz. 3 pal., mała butla gaz. +wąż i reduktor, tel. 727 390 795
- Szafa chłodnicza, witryna chłodnicza, waga elektroniczna, regał piekarniczy, lada sklepowa, tel. 691 042 460
- Szafa z drzwiami przesuwnymi 60x205x205cm 450zł; fotel szer. 63cm 350zł; wersalka 220x130cm 400zł, tel. 781 007 791
- Używane łóżko drewniane sosna 90x200 bez materaca st. db., 100zł, tel. 691 415 208

SPORT, ZDROWIE I URODA

- Masz problem z alkoholem? Chcesz przestać pić? Zadzwoń. Czekamy codziennie w godz. 18-21, tel. 518 757 967
- Rower damka koła 26 st. bdb.; materac do masażu z pilotem, tel. 727 390 795
- Rower st. bdb. światła przerzutki, Krasnystaw, 320zł, tel. 507 333 637
- Rowery różne, tel. 798 750 166
- Spotkania Dorosłych Dzieci Alkoholików, poniedziałek godz. 18:00, ul. Reformacka 24, Chełm. Zapraszamy, tel. 606 588 208
- Wózek inwalidzki ręczny V200 nowy, 450zł, tel. 517 129 711

SPRZEDAM INNE

- Akordeon marki Hohner 120 bas oraz Scandalli, Weltmeister, Royal Standard również 120 bas, cena okazyjna, tel. 797 168 554
- Akwarium o poj. ok. 50l, tel. 797 552 195
- Beczka na paliwo 200l, taczka budowlana, drzwi wejściowe z demontażu, ściski stolarskie, tel. 510 142 364
- Beczki na paliwo 200l, kanistry 20l i 5l, piła spalinowa Husqvarna 40 sprawna, tel. 825 673 895
- Blacha trapez na borty, waga 500kg, krajzega metal., grabie poznaniaka, opona 14.9x28 krata, tel. 691 742 826
- Butla gazowa 11kg st. bdb., tel. 796 366 884
- Drewno grabowe suche cięte i łupane, dowóz, tel. 515 510 683
- Drewno opałowe c.o. kominkowe cięte łupane transport, 240zł, tel. 504 860 159
- Drewno opałowe różne 2 mp, gołębie pocztowe obrączkowane, tel. 507 377 277
- Drewno opałowe sosnowe 40m3, tel. 825 671 596
- Drewno opałowe suche grab dąb, 250zł, tel. 607 803 931
- Koła do skutera 3,50-10M/C 59M, drzwi garażowe 2,25cm wys.2m, rozrusznik +alternator do Citroena Berlingo HDI, tel. 507 377 277
- Koła pasowe różne rozmiary na pasy klinowe oraz koła 210-32 klin 8, tel. 609 153 721
- Krajzega z silnikiem siłowym 380W metalowa stół stalowy, 600zł, tel. 607 663 639
- Ława rozkładana, steper treningowy na płozy, waga +waga kuchenna +odważniki, butle 20l i 15l, tel. 518 935 177
- Metry topolowe i olchowe - tanio sprzedam, tel. 882 120 717
- Palety drewniane: jednorazowe i euro wym. 120x80 masywne, 22zł, tel. 505 395 211
- Pompa wody Grudz. 1,5kW, koks, silnik el. przedwojenny, krajzega +piła i pas, wertykulator 1,5kW, myjka Parkside, tel. 500 873 153
- Poroża 10 koziołka i 2 jelenia; 2 łby antylopa afryk. i bawół; komoda zabytk., 2 rowery 3-kołowe; pistolety skałkowe, tel. 789 439 939
- Rower dziecięcy nowy tanio, kosiarka elektryczna, stół rozsuwany, 2 fotele, maszyna do szycia, bojler elektr., tel. 825 682 156
- Rozrusznik alternator 24V do SW-400, heblarka, toczak, szlifierka do ostrz. łańcuchów, olej przepracowany, młynek, tel. 798 747 206
- Traktorki, kosiarki, podkaszarki, glebogryzarki, piły spalin. i elektr., elektronarzędzia, opony 18", alufelgi 15" 5 otw., tel. 721 536 080
- Waga gospodarska z odważnikami sprawna, 150zł, tel. 517 129 711
- Wózek do silnika, wicherek, sieczkarnia, maszyna do czysz. ziół, regulator RM12, kondensator 380V, sztyftówka, tel. 798 747 206
- Zabieraki do uchwytów tokarek 160, 200, 250 oraz szczęki lewe do uchwytów 120, 160, 200, 250, 315, tel. 609 153 721
- Zestaw hydroforowy AJ50/60 +zbiornik 24l nowy, tel. 531 874 533

KUPIĘ

- Absolutnie i zdecydowanie mieszkanie w Chełmie I-IIIp., gotówka, tel. 798 869 013
- Antyki artefakty monety odznaki figury obraz zegar porcelana inne starocia, tel. 781 943 519
- Antyki monety militaria znaczki pocztówki płyty medale, tel. 605 541 416
- Aparaty foto, bagnety, monety, medale, pamiątki wojskowe, zegarki, inne wyroby - kupię, tel. 796 273 327

Kowadło kupię, tel. 508 983 050

- Ciągnik Władimirec kupię, tel. 885 833 765 (wieczorem)
- Dom w Chełmie lub okolicy (do 10km) może być do remontu, adaptacji, stan surowy, tel. 513 010 121
- Kosiarkę sztangową „Osa" w rozsądnej cenie, Macoszyn Duży, tel. 825 916 715
- Kupię garaż murowany w Chełmie. Tel. 605 657 046
- Kupię mie/szkanie do remontu. Zadzwoń i zapytaj. Tel. 669 707 262
- Kupię mieszkanie - zadłużone, z problemami, udział, spadek, tel. 735 381 877
- Mieszkanie kupię dowolna ulica w Chełmie, tel. 502 107 221
- Mieszkanie kupię za gotówkę bez pośredników - może być do remontu/zadłużone, tel. 503 100 162
- Mieszkanie w Krasnymstawie kupię za gotówkę bez pośredników - może być do remontu/zadłużone, tel. 503 100 162
- Nieruchomość w Chełmie, tel. 513 010 121
- Zboże paszowe kupię, tel. 512 396 552

WYNAJMĘ

- 2 pokoje umeblowane wynajmę, tel. 608 065 770
- Dom 70m2 z działką 16a położony 12km za miastem, obowiązuje kaucja, 1.250zł, tel. 501 062 008
- Garaż blaszany przy ul. Kolejowej w Chełmie, tel. 692 831 563
- Garaż murowany ul. Wojsławicka, tel. 512 396 551
- Kawalerka 34m2 os. Słoneczne blisko Biedronki, umeblowana dla osoby pracującej, 650zł +opłaty kaucja media, tel. 506 605 164
- Lokal użytkowy po byłej siłowni 300m2 w podpiwniczeniu budynku handlowo-usługowego, parking, centrum Chełma, tel. 502 088 118
- Lokal w centrum Chełma 90m2, 2.000zł, tel. 791 400 178
- Ładne mieszkanie 2 pokoje 35m2 umeblowane Chełm ul. Kolejowa - na dłuższy okres, 700zł +opłaty, tel. 794 051 632
- Mieszkanie 2 pokoje 52m2 IIp. umeblowane Chełm ul. Grota-Roweckiego, od 1 października, tel. 502 363 740
- Mieszkanie 54m2 Ip. os. Bazylany - od października (bez zwierząt), tel. 692 188 820
- Mieszkanie 56m2 IIp. os. Dyrekcja, tel. 608 625 488
- Mieszkanie dla osoby pracującej, umeblowane, pokój z kuchnią z prysznicem i wc, z miejscem na samochód, tel. 608 420 470
- Oficyna p+k+ł 30m2 dla osoby pracującej lub emerytów ul. Skłodowskiej os. Rejowiecka, tel. 792 536 135
- Przyjmę na stancję studentów, uczniów lub osoby pracujące - 2 pokoje z kuchnią os. Kościuszki ul. Połaniecka, tel. 515 193 359
- Wynajmę mieszkanie 2pok. długoterminowo dla 2 studentów, tel. 602 651 742

ZAMIENIĘ

- Mieszkanie komunalne 41m2 c.o. własne Ip. czynsz 300zł - zamienię na większe, przyjmę mieszkanie do remontu, tel. 888 584 441

MATRYMONIALNE

- Poznam pana do 55 lat, tel. 518 346 980

INNE

- Odbiorę złom własnym transportem każda ilość, tel. 509 063 790

PRZEPROWADZKI
TRANSPORT
P.K.TRANS TEL: 500-152-192

OLEK TRANS
HOLANDIA - BELGIA - NIEMCY
+48 698 613 642
+48 82 575 72 69
PRZEWÓZ OSÓB
i PACZEK
www.olek-trans.pl

SCHODY, PODŁOGI, PARAPETY, BLATY,
STOŁY, SZTACHETY, DESKI ELEWACYJNE,
kantówki, listwy wykończeniowe
PRODUCENT tel. 609 413 767

- Przewiozę różne rzeczy własnym transportem, tel. 509 063 790

Oddam makulaturę, tel. 601 801 165

- Przyjmę pozostałości po budowie także kreda gruz, tel. 511 681 542
- Przyjmę ziemię nieodpłatnie, w Pokrówce, tel. 692 435 466

ROLNICTWO I OGRODNICTWO

Kupię ciągniki, przyczepy, mogą być do remontu, rejestrowane bądź nie, kombajny zbożowe, tel. 669 681 711

- 20 uli wielkopolskich z pszczołami nakarmione na zimę, 350zł/szt., tel. 535 429 174
- Brony 3 siewniki zboż. wóz konny ozdobny podwozie wozu pług 4 skrzynia - gnójanki rozrzutnik 2osie, tel. 667 709 599 (wieczorem)
- Brony 5-3, pługi 5 podorywka 3-2 Grudziądz, opryskiwacz, kultywator, krajzega, oś z kołami, tel. 691 742 826
- Brony ciągnikowe trójki, 400zł, tel. 698 426 898
- Ciągnik C328 st. db. 1961r. przód po remoncie ubezpieczenie przegląd, tel. 692 904 949
- Ciągnik C-360, 1978r. zar. wóz platforma 2szt. metalowa, wóz metal. bez paki, resory, oś z kołami, tel. 691 742 826
- Ciągnik ogrodniczy 4x4 TV521, tel. 606 349 718
- Ciągnik Ursus 1212m 1983r. st. bdb., brony ciężkie podwójne składane hydraulicznie 6m, tel. 600 854 147
- Do C330 półości, pompa podnośnikowa olejowa, listwa, cięgło, piła spalinowa Husqvarna 40 sprawna, tel. 825 673 895
- Działka 2a na ogrodzie Jordana przy ul. Polnej - sprzedam, tel. 514 264 150
- Gorczyca 4zł/kg, owies 80zł/100kg, tel. 513 157 623
- Gorczyca większa ilość, 5zł/kg, tel. 530 938 983
- Kombajn zboż. Fortschritt, śrutownik, Władimirec 1993r., spawarka, wirówka 300am, zbiorniki met. otwarte poj. 1,5t, tel. 506 390 764
- Kosiarka spalinowa do trawy 5,5k marki Hyundai st. bdb., tel. 796 366 884
- Kupię kosiarkę sztangową „Osa" w rozsądnej cenie, Macoszyn Duży, tel. 825 916 715
- Kupię zboże paszowe, tel. 512 396 552
- Lemiesze i odkładnice pług podorywka Grudziądz, 50zł, tel. 786 064 556
- Likwidacja gospodarstwa - sprzedam: przyczepa pług zwijarka ładowarka rozsiewacz prasa brona wirowa, tel. 502 193 515
- Miód hurtem 12zł/kg, tel. 785 913 180
- Opryskiwacz 800l wóz metalowy zaczep dolny Zetor 7211 rozrzutnik obornika rama 2oś., tel. 606 432 571
- Przyczepka do ciągnika kosiarki, 550zł, tel. 505 379 990
- Przyczepka jednoosiowa, silnik 7,5kW, beczki na paliwo, beczka na wodę 1000l, tel. 530 791 500
- Rozrzutnik 1-osiowy, siewnik poznaniak - sprzedam, tel. 518 729 997
- Sadzonka leszczyny odmiana katalońska i cosford 3-letnia, możliwy dowóz większej ilości, 8zł, tel. 504 035 108
- Sadzonki lawendy - sprzedam, tel. 723 792 136
- Sadzonki orzecha włoskiego i brzoskwini, Macoszyn, w cenie „co łaska", tel. 885 497 941
- Sadzonki świerka zwykłego i srebrnego, Krasnystaw, tel. 508 016 260
- Siano 7 bel pierwszy pokos dobrej jakości - sprzedam, tel. 504 559 168
- Sieczkarnia do kukurydzy, tel. 518 532 133
- Siewnik nawozu lejowy blaszany, siewnik zboża 15lej. przerobiony do ciągnika i podnoszone brony z tyłu razem, tel. 695 943 050
- Siewnik poznaniak, pług 3 obrotowy, przyczepa sztywna dwuosiowa, brona aktywna agregat, tel. 533 795 747
- Silnik Fiat 126p w komplecie p. 80000km, wózek ogrodowy 120x80cm, nożyce do blachy el., gniotownik do zboża, tel. 505 379 990
- Sprzedam kombajn bizon sprawny, siano w belach 120, ze stodoły, tel. 782 387 060
- Stodoła drewniana do rozbiórki 12x6m, tel. 725 001 780
- Śrutownik na kamienie, krajzega metalowa 3 piły, silnik 5kW na wózku z przewodem, gorczyca, tel. 883 813 032
- Ursus C-330M z kabiną 1989r. nowe opony sprawny opłacony, 34.700zł, tel. 500 706 110
- Ursus C-360 lub Ursus 902 - sprzedam, tel. 735 449 249

Sprzedam wózek jezdniowy podnośnikowy
tel. 662 245 985
z mechanicznym napędem podnoszenia
producent: Hangcha Group,
model: CPQD35N-RW22-Y
rok produkcji: 2018, udźwig: 3500 kg
rodzaj napędu: spalinowy – LPG,
wózek sprawny technicznie,
pierwszy właściciel, serwisowany
cena 52 000 zł netto + VAT

Kupię stare MONETY
MEDALE, SZABLE
i inne STAROCIA
tel. 606 945 577

eprasa.pl 0501515f16

- Waga gospodarska z odważnikami sprawna, 150zł, tel. 517 129 711
- Wysłodki buraczane suche worki 25kg lub big-bag, Horodyszcze, 1,80zł/kg, tel. 510 105 010
- Ziemniaki Bellarosa, tel. 517 117 757
- Ziemniaki jadalne Bellarosa i Tajfun, tel. 694 237 263
- Żyto ok. 2 tony, Macoszyn Duży, 600zł/t, tel. 825 916 715

ZWIERZĘTA

- Bardzo ładna ocieplana buda dla psa średniej wielkości, tel. 825 634 030
- Buda dla dużego psa ocieplona styropianem dach dwuspadowy zdejmowany kryty gontem bitumicznym, 600zł, tel. 509 642 209
- Byczki - mięsny i mleczny 2-tygodniowe, cena za parę 1.200zł, tel. 509 239 003
- Gołębie pocztowe obrączkowane, tel. 507 377 277
- Gołębnik z wolierą gołębie pawiki różne kolory kurczaki kochin miniaturka feniks pentarki klatki po królikach, tel. 505 395 686
- Klacz zimnokrwista 2,5-letnia źrebna 4mies. KW, 13.800zł, tel. 505 541 589
- Klacz zimnokrwista źrebna, wiek 6 lat waga 800kg, tel. 697 129 125
- Koziołki 8mies. bez rogów kolorowe po anglonubijskim ojcu, 200zł, tel. 515 006 740
- Kozły typ mleczny 3szt. w różnym wieku łagodne +1 burski mięsny typ, tel. 512 396 552
- Krowy młode, jałówki do zacielenia, tel. 518 532 133
- Oddam kotki czarne i czarnobiałe ok. 3mies., tel. 692 845 964
- Opieka nad psem lub kotem podczas twojej nieobecności (Fecebook: psiamamka.pl), tel. 509 467 879
- Piękne oryginalne yoreczki sprzedam za niewielką kwotę, tel. 600 294 925

NAUKA

- Angielski - matura, egzamin 8-klasisty, pomoc w nauce, 40zł/h, tel. 663 191 059
- Angielski dla każdego (tych zdolnych i opornych) - nauczyciel z wielolet. dośw., 45zł/h, tel. 661 323 565
- Chemia, matematyka, fizyka - korepetycje, doświadczenie, tel. 692 961 635
- Korepetycje z j. polskiego i j. angielskiego u nauczyciela z doświadcz. (szkoła podst.), dojazd w Chełmie, od 50zł/h, tel. 570 701 051
- Korepetycje z matematyki poziom szkoły podstawowej, przygotowanie do egzaminu 8-klasisty, tel. 668 669 320
- Matematyka - matura, nauczyciel LO, egzaminator, tel. 503 029 730
- Matematyka - szkoła podstawowa, średnia i wyższa, tel. 698 862 533

DAM PRACĘ

- Dam pracę z zamieszkaniem dla pani wolnej do 70 lat - opieka nad starszą chorą panią, tel. 501 857 994 (po 17:00)
- Zlecę wykonanie drzwi zewnętrznych do budynku gospodarczego, Chełm, tel. 605 963 913

SZUKAM PRACY

- Cięcie drewna rąbanie uprzątanie domów posesji koszenie traw malowanie, tel. 608 109 567
- Elektryk-automatyk technik, doświadczony, odpowiedzialny bez nałogów, duża wiedza zawodowa bogate doświadczenie instalacje sieci urządzenia maszyny - szuka pracy niekoniecznie w zawodzie, tel. 605 055 536
- Informatyk serwisant z wyższym wykształceniem i wieloletnim doświadczeniem szuka pracy, tel. 570 701 051
- Koszenie traw i zarośli kosą spalinową pow. 15 arów, także rowy, nieużytki, tel. 600 857 328
- Koszenie trawy, wycinka drzew, wrzucanie węgla, inne prace - narzędzia własne, tel. 666 735 590
- Murarz-tynkarz docieplenio-wiec wszelkie prace budowlane, tel. 511 681 542
- Mycie okien, sprzątanie mieszkań i inne prace domowe wykonam, tel. 732 346 662
- Poszukuję pracy na fermie drobiu, z zamieszkaniem, tel. 790 763 622
- Sprzątanie mieszkań mycie okien i inne prace domowe wykonam, tel. 732 346 662
- Starszą kobietą zaopiekuję się chodzącą oraz posprzątam, zrobię zakupy i umyję okna - jestem solidna, tel. 663 762 333

FIRMA W NIEMCZECH ZATRUDNI
- kierowców kat. C, CE,
- pomocnika do warsztatu samochodów ciężarowych i osobowych
- pomocnika do prac budowlanych

AUTO-MEDYK
Hohenroder Weg 53
38259 Salzgitter
Telefon: +49 5341-176688-19
Mobil: +49 163-4338030
andreas.medyk@auto-medyk.de
Rozmowa w j. polskim

Czytali „Nad Niemnem”

W Szkole Podstawowej w Strachosławiu (gmina Kamień) zorganizowano „Narodowe Czytanie”. Najpierw młodzież z klasy ósmej przybliżyła postać **Elizy Orzeszkowej**, autorki powieści „Nad Niemnem”. Następnie fragmenty powieści czytali uczniowie oraz zaproszeni goście: **Dariusz Stocki** - wójt gminy Kamień, **Alicja Nadalska** - dyrektor SP w Strachosławiu, jej zastępca **Izabela Głowacka-Dżaman**, **Ewelina Piątek** - radna gminy Kamień, **Halina Graboś** - lokalna poetka, **Jacek Waszczuk** - komendant OSP w Kamieniu. Na zakończenie uroczystości uczniowie klasy IV opowiedzieli „Legendę o Janie i Cecylii”. Uroczystość przygotowali nauczyciele języka polskiego - **Marta Kołtun** i **Beata Kołosińska**. **(opr. mo)**

Magiczne miejsce w żłobku

W Integracyjnym Żłobku Miejskim „Chełmskie Niedźwiadki” urządzono niezwykłe miejsce, pełne ciekawostek, pod wrażeniem którego są zarówno maluchy, jak i ich rodzice. Odwzrowanie wnętrza kopalni kredy było spontanicznym pomysłem, zrealizowanym w ramach autorskiego projektu pod nazwą „Kredowe fundamenty naszej Małej Ojczyzny”. Wystrój kącika edukacyjnego nawiązuje do Chełmskich Podziemi Kredowych i historii miasta. Stworzono tu kącik sensoryczny, a dzieci mają możliwość rozwijania swojej inwencji twórczej, malując kredą po tablicy. **(opr. mo)**

Zakład Doskonalenia Zawodowego w Lublinie - Oddział w Chełmie
CENTRUM KSZTAŁCENIA
tel./fax 82 564 22 69 www.zdz.chelm.pl e-mail: ck@zdz.chelm.pl

Agent celny	październik 2023r.
Operator obrabiarek CNC	wrzesień 2023 r.
Budowlane – różne zawody (glazurnik, malarz, brukarz, itp.)	wrzesień 2023 r.
Szkolenia okresowe pracodawców i innych osób kierujących pracownikami	26 września 2023 r. godz.9.00
Pierwsza pomoc przedmedyczna	wrzesień 2023 r.
Fryzjerski z egzaminem czeladniczym	wrzesień 2023 r.
Kadrowo-płacowy z obsługą sekretariatu	wrzesień 2023 r.
Kasjer walutowy	wrzesień 2023 r.
Kierowca wózków jezdniowych w egzaminem UDT	12 października 2023r. godz.15.00
Kucharz małej gastronomii	wrzesień 2023 r.
Kurs kroju i szycia	wrzesień 2023 r..
Księgowość z obsługą komputera	wrzesień 2023 r.
Magazynier z obsługą wózka widłowego w egzaminem UDT	wrzesień 2023 r.
Obsługa kas fiskalnych	26 września 2023 r. godz.15.00
Opiekunka osób starszych i niepełnosprawnych	wrzesień 2023 r.
Obsługa pił spalinowych i kosiarek	wrzesień 2023 r.
Palacz kotłów wodnych i parowych opalanych węglem, koksem, olejem i gazem	26 września 2023 r. godz.15.00
Pedagogiczny dla instruktorów praktycznej nauki zawodu	wrzesień 2023 r.
Kurs przyuczający do zawodu elektryka i przygotowujący do egzaminu na uprawnienia SEP	wrzesień 2023 r.
Spawanie E,G, MAG, MIG,TIG	2 października 2023 r. godz.15.00
Ślusarz/Tokarz/Frezer	wrzesień 2023 r.
Diagnosta samochodowy	wrzesień 2023 r.

WĘDKARSKI KOŁOWROTEK

Puchar Prezesa

(17 września) Na zbiorniku Stańków rozegrano jednoturowe, pięciogodzinne towarzyskie zwody o „Puchar Prezesa” koła PZW Chełm Miasto. Wyniki: 1. **Henryk Krop** - 1336 g, 2. **Eugeniusz Panas** - 892 g, 3. **Andrzej Majchrzak** - 200 g, 4. **Marek Baranowski** - 180 g, 5. **Leszek Mostowski** - 15 g. Pozostali zawodnicy nie złowili ryb i zostali sklasyfikowani ex aequo na 6. miejscu. Największą rybę zawodów, karasia srebrzystego o wadze 892 g. złowił Eugeniusz Panas. Puchary i statuetkę za największą rybę ufundował prezes **Andrzej Kłosowicz**. Zawody sędziował **Marian Giebudziński.**

Zarząd koła zaprasza na kolejne zawody, tym razem „Puchar Wiceprezesów”. Odbędą się w niedzielę (1 października) na zbiorniku Żółtańce Duże . Metoda połowu dowolna (spławik, grunt). Zbiórka chętnych na parkingu od strony Weremowic o godz. 6:00.

Ceramik zaprasza na Mistrzostwa

Zarząd koła PZW Ceramik Krasnystaw zaprasza wszystkich członków na „Spinningowe Mistrzostwa Koła”. Zawody odbędą się w niedzielę (1 października) na rzece Wieprz w Tarnogórze. Zbiórka zawodników na miejscu o godz. 6:00. Zapisy i informacje w sklepie Aza do 29 września.

Zawody pięciu kół

(8 października) Koło PZW Wola Uhruska organizuje „Towarzyskie wspólne zawody pięciu nadbużańskich kół PZW: Włodawa, Sieja, Wola Uhruska, Dorohusk i Dubienka”. Metody połowu dowolne: gruntowa, spławikowa, spinningowa. Zbiórka zawodników w stanicy wędkarskiej w Bytyniu o godz. 6:00. Zapisy do 29 września pod numerem 517 490 716. **(b)**

KUPON OGŁOSZENIOWY

nowy tydzień tygodnik lokalny

- ❑ Sprzedam Auto-Moto
- ❑ Sprzedam Nieruchomości
- ❑ Sprzedam Inne
- ❑ Wynajmę
- ❑ Budowa i Naprawa
- ❑ Meble, AGD-RTV
- ❑ Sport, Zdrowie i Uroda
- ❑ Rolnictwo
- ❑ Zwierzęta
- ❑ Kupię
- ❑ Szukam Pracy
- ❑ Inne ...

TREŚĆ OGŁOSZENIA (należy wypełnić DRUKOWANYMI literami)

CENA TELEFON

Imię, nazwisko, adres ogłoszeniodawcy (do wiadomości redakcji):

INFORMACJE dla ogłoszeniodawców!

- **Ogłoszenia dotyczące usług SĄ PŁATNE**
- **Ogłoszenia towarzyskie SĄ PŁATNE.**
- **Ogłoszenia „dam pracę” przyjmujemy w redakcji (bezpłatnie)**
- **Anonse matrymonialne są bezpłatne (przyjmujemy je tylko w redakcji - nie należy ich składać na kuponach).**

Adresy skrzynek: CHEŁM: • market Carrefour • targowiska przy Al. Armii Krajowej, Al. Piłsudskiego oraz Pl. Kupieckim • Dom Handlowy CRS • w sklepie Gama przy ul. Hrubieszowskiej • ul. Trubakowska (sklep GAZDA); KRASNYSTAW: • ul. Zawieprze 1; Plac 3 Maja 25 (Alior Bank), sklep Gama przy ul. Królowej Sońki REJOWIEC: • Budynek przedszkola miejskiego; sklep Gama ul. Słoneczna WOLA UHRUSKA: • Sklep Auto-Dom WŁODAWA: • Apteka naprzeciwko Urzędu Miasta. LEŚNIOWICE: sklep Groszek ŻMUDŹ: sklep Lewiatan BIAŁOPOLE: sklep Lewiatan KAMIEŃ: sklep Gama DOROHUSK: sklep Lewiatan RUDA-HUTA: sklep Gama WOLA UHRUSKA: sklep ABC WIERZBICA: sklep ABC Basia SIEDLISZCZE: sklep Ekspres Market, ul. Szpitalna 3 SIENNICA RÓŻANA: sklep Groszek Kupony wybieramy ze skrzynek w poniedziałki (gminy) i czwartki (Chełm).

JEDEN KUPON = JEDNA EMISJA OGŁOSZENIA

eprasa.pl 0501515f16

Anhelina jedzie na Igrzyska!

Podczas rozgrywanych w Belgradzie mistrzostw świata w zapasach kobiet, reprezentantka Cementu Gryf Chełm - Anhelina Łysak, wywalczyła upragnioną kwalifikację na Igrzyska Olimpijskie w Paryżu. W kat. do 57 kg zajęła piąte miejsce, po drodze pokonując m.in. aktualną wicemistrzynię olimpijską. Na tarczy z zawodów w Serbii wróciła niestety druga z naszych reprezentantek - Katarzyna Krawczyk.

Anhelina Łysak podczas turnieju w Belgradzie stoczyła aż 6 walk. W pierwszych dwóch błyskawicznie rozprawiła się z Kenijką **Mary Naliaka** oraz Kanadyjką **Hannah Fay Taylor**, wygrywając po 4:0. W trzecim pojedynku nasza zawodniczka uległa Japonce **Tsugami Sakurai** 0:7, ale dzięki temu, że Japonka później awansowała do finału, Łyska dostała szansę walki w repasażach. Wykorzystała ją doskonale, zwyciężając po fenomenalnej walce aż 10:0 wicemistrzynię olimpijską z Tokio – Białorusinkę **Irynę Kurachkinę**. W pojedynku o brąz nasza zawodniczka uległa mistrzyni olimpijskiej z Rio de Janeiro - Amerykance **Helenie Louise Maroulis** 6:0 i turniej zakończyła na wysokim 5 miejscu, co oznaczało, że w Belgradzie stoczy jeszcze jednej pojedynek, którego stawką będzie kwalifikacja olimpijska. Przeciwniczką Łysak była w niej groźna Turczynka **Elvira Kamaloglu**, ale nasza reprezentantka walczyła jak natchniona, pokonała swoją rywalkę przez tusz w stosunku 8:4 i jako pierwsza z polskich zapaśniczek zdobyła prawo występu na Igrzyskach Olimpijskich w Paryżu 2024!

Słabiej spisała się w Belgradzie druga z reprezentantek Cementu Gryf Chełm – **Katarzyna Krawczyk**. Aktualna mistrzyni Europy, występująca w Serbii nie w swojej koronnej kategorii do 53 kg, tylko w nieolimpijskiej wadze do 55 kg pożegnała się z turniejem już po pierwszej walce. Przegrała w niej 1:5 z numer jeden światowego rankingu w kat. do 55 kg.

Anhelina Łyska jest 6 reprezentantką Cementu Gryf Chełm, która wystąpi na Igrzyskach Olimpijskich. Wcześniej tego zaszczytu dostąpili: wicemistrz olimpijski z Seulu 1988 - **Andrzej Głąb**, bracia **Dariusz** i **Piotr Jabłońscy** (Dariusz: Atlanta 1996, Sydney 2000, Ateny 2004), Piotr - Atlanta 1996), **Radosław Truszkowski** (Ateny 2004) oraz **Katarzyna Krawczyk** (Rio de Janeiro 2016).

Jakub Jabłoński

Sukcesy chełmskich zapaśników

Lewandowski ze srebrem, Shepetun z brązem

W rozgrywanych 15-16 września w Warszawie Młodzieżowych Mistrzostw Polski startowało dwóch zapaśników Cementu Gryf Chełm - Piotr Lewandowski oraz Igor Shepetun. Obaj wywalczyli medale.

Piotr Lewandowski przez rundę eliminacyjną przeszedł jak burza wygrywając z **Rasuljonem Inoyatovem** (AZS AWF Warszawa) 9:1 oraz **Piotrem Rekiem** (AKS Piotrków Trybunalski) 8:0. Dopiero w finale zawodnik Cementu Gryf musiał uznać wyższość swojego odwiecznego rywala, z którym rywalizuje o miejsce numer 1 w młodzieżowej kadrze narodowe j- **Aleksandra Mielewczyka** (AZS AWF Warszawa). Przegrał 0:8, ale zdobył tytuł wicemistrza MMP.

Igor Shepetun swoją pierwszą walkę w turnieju wygrał z zawodnikiem ZKS Granica Gdańsk - **Filipem Serbem** 4:0. W półfinale zmierzył się ze swoim kadrowym rywalem - **Jakubem Antoszewskim** (AZS AWF Warszawa) przegrywając 1:4. W walce o brązowy medal nasz zawodnik nie dał żadnych szans **Michałowi Parsadanashwilowi** pewnie wygrywając 8:0. Trenerami medalistów są **Dariusz Jabłoński** oraz **Andrzej Głąb**. **(jj)**

Dorosz młodzieżowym mistrzem Polski

(23 września) W Młodzieżowych Mistrzostwach Polski do lat 23 w zapasach w Miliczu zawodnik MLUKS Zapasy Włodawa - Ernest Dorosz wywalczył złoty medal. To już jego ósmy złoty medal w jego karierze w mistrzostwach Polski wszystkich kategorii.

Jak dodaje trener **Robert Lenart** – Nasz as atutowy przeszedł przez zawody jak walec drogowy. W czterech zwycięskich walkach stracił tylko 2 punkty techniczne, a w walce finałowej zwyciężył przez przewagę techniczną 11:0.

Do tej pory E. Dorosz, najlepszy zapaśnik w historii Włodawy, zdobył trzy złote medale mistrzostw Polski w kategorii młodzików U15, dwa złote w juniorach młodszych U17, jeden w juniorach U20, jeden w młodzieżowcach U23 i jeden w seniorach. **(pk)**

Biegacze z Izbicy najlepsi!

Drużynowym triumfem zakończył się dla Sekcji Biegowej Ruchu Izbica start w kolejnej odsłonie cyklu Kresowe Trail. Zespół bardzo dobrze wypadł też w corocznej Dysze organizowanej nad Zalewem Zemborzyckim w Lublinie.

Kolejna odsłona cyklu Kresowe Trail odbyła się tym razem w Krzywem w województwie podlaskim. Z trasą Wertep, liczącą ok. 17 km, zmierzyła się trójka reprezentantów Sekcji Biegowej Ruchu Izbica. **Andrzej Łoiński**, który od początku cyklu plasuje się w czołówce klasyfikacji generalnej, i tym razem stanął na podium i z czasem 1'12'36 zajął 3 miejsce w kat. open. To co warte podkreślenia to fakt, że w tym biegu Andrzej wystartował ze swoim synem **Adrianem Łoińskim**, który w debiucie uzyskał bardzo cenny czas 1'43'39 i zajął 17 miejsce open. **Irena Bojarczuk** uzyskała czas 1'38'37 plasując się na 2 miejscu open wśród Kobiet, a w swojej kategorii wiekowej była bezkonkurencyjna. **Jolanta Bojarczuk** finiszowała tuż za córką Ireną i z czasem 1'39'07 zajęła 3 miejsce w klasyfikacji open. Tak świetne wyniki dały Ruchowi pierwsze miejsc w klasyfikacji drużynowej.

17 września na terenie Zalewu Zemborzyckiego w Lublinie odbyła się z kolei coroczna, jesienna Dycha. Oto wyniki biegaczy z Izbicy: **Ireneusz Golec** uzyskał czas 37'54 co uplasowało go na 12 miejscu open i 6 w swojej kategorii, **Krzysztof Cichosz** z czasem 38'51 zajął 15 miejsce open i 5 w swojej kategorii, a **Małgorzata Smyk** z nowym rekordem życiowym (42'47) zajęła 3 miejsce wśród kobiet.

W Nowinach Horynieckich na Podkarpaciu startował **Kazimierz Sysa**, który zmierzył się z 11 km trasą w ramach VI Leśnego Biegu do Źródeł. Z czasem 1'15'07 zajął 25 miejsce open. (**kg**)

Siatkarski turniej absolwentów II LO

W II LO w Chełmie zorganizowano siatkarski turniej absolwentów. Inicjatywa nauczycieli wychowania fizycznego cieszyła się ogromnym zainteresowaniem - na ten niecodzienny mecz zgłosiło się kilkudziesięciu byłych uczniów „Dreszera".

Jedną z drużyn stanowili obecni pracownicy szkoły na czele ze **Zbigniewem Niderlą**, dyrektorem II LO w Chełmie. - Przykładamy ogromna wagę do tego, by szkoła była otwarta dla absolwentów i środowiska lokalnego – mówi Z. Niderla – Dlatego niezwykle miło było gościć tych, którzy przyjęli zaproszenie na turniej. Już dziś możemy obiecać, że ta sportowa impreza będzie miała charakter cykliczny – dodaje. Rozegrano cztery emocjonujące mecze. Poza rywalizacją sportową można było obejrzeć wystawy, kroniki i prezentacje sportowych osiągnięć II LO. - Turniej był wspaniałą okazją nie tylko do sportowej rywalizacji, ale przede wszystkim do spotkania starych przyjaciół, przypomnienia sobie wspólnych szkolnych chwil – mówi jeden z absolwentów - Szkoła łączy uczniów na przestrzeni lat i to uczucie jest silne, nawet po długim czasie. Miło wraca się do II Liceum – podkreśla. Organizatorzy dziękują wszystkim, którzy wsparli organizację zawodów: Stowarzyszenie na Rzecz Osób Potrzebujących „Przytulisko", Browar Jagiełło, Kwiaciarnia „Lawenda" oraz Zakład Kamieniarski Małgorzata Pudło – Kozik i Marcin Kozik. Warto dodać, że w imprezie wziął też udział były dyrektor II LO w Chełmie – **Marek Sikora**. **(mo)**

Wystrzelała dwa złota

Sukcesem zakończyła się dla Zuzanny Czerwińskiej z Dragona Chełm, rywalizacja w międzywojewódzkich mistrzostwach młodzików w strzelectwie sportowym, jakie odbyły się w Białymstoku.

Zuzanna Czerwińska startowała w dwóch konkurencjach: karabin pneumatyczny 40 strzałów i karabin sportowy trzy postawy 3 razy 20 strzałów. W obu zdobyła złote medale i pobiła swoje życiowe rekordy! (**k**)

eprasa.pl 0501515f16

Koncert w pierwszej połowie

ChKS CHEŁMIANKA – STAR STARACHOWICE 2:0 (2:0)

1:0 – **Korbecki** (29 karny), 2:0 – **Stępień** (33).

ChKS: Grzywaczewski – Ofiara, Wiatrak, Stępień, Groborz, Perdun (82 Pendel), Bednara, Piekarski, Karbownik, Korbecki (60 Nowak), Knap (86 Bobrow).

Chełmianka po raz czwarty w tym sezonie zainkasowała komplet punktów przed własną publicznością. Co istotne, w poprzednim sezonie regularne zwycięstwa u siebie należały do rzadkości. Chełmski zespół więcej punktów zdobywał na wyjazdach. W obecnych rozgrywkach ta sytuacja odwróciła się, choć na boiskach rywali Chełmianka do tej nie prezentowała się aż tak źle, jak wskazywałby na to dorobek punktowy.

W sobotnie popołudnie do Chełma przyjechał beniaminek ze Starachowic, który do tej pory spisywał się bardzo dobrze i zajmował pozycję wicelidera rozgrywek. W ośmiu meczach stracił cztery gole i zdobył ich aż szesnaście. Patrząc na statystyki, podopiecznych **Grzegorza Bonina** czekał ciężki bój. Dużo zatem zależało od tego, jaką taktykę na Star przygotuje szkoleniowiec gospodarzy. W dwóch ostatnich meczach Chełmianki u siebie pod względem taktycznym bardzo dobrze przygotował swój zespół i m.in. dlatego jego drużyna w obu sięgnęła po komplet punktów. W pojedynku ze Starem znów taktyka miała wziąć górę i wzięła! Chełmski zespół rozgrał bardzo dobry mecz, zwłaszcza do przerwy. Pierwsza połowa w wykonaniu gospodarzy była najlepszą w tej rundzie. Chełmianka dominowała pod każdym względem, wytrącając rywalowi wszystkie argumenty. Star nie był w stanie przeprowadzić składnej akcji, czy przedrzeć się przez bardzo rozsądnie grających w defensywie gospodarzy.

Chełmianka, która do meczu przystąpiła bez pauzującego za kartki **Krystiana Mroczka**, już na samym początku meczu mogła objąć prowadzenie. W 3 min. najlepszy snajper grupy czwartej trzeciej ligi **Bartłomiej Korbecki** znalazł się w wyśmienitej sytuacji. Mając przed sobą tylko bramkarza gości, uderzył obok słupka. Minutę później Korbecki huknął z 20 metrów, a rywali od utraty gola uratowała poprzeczka. Chełmianka cierpliwie rozgrywała piłkę i czekała na kolejne okazje. W 28 min. aktywny **Paweł Ofiara** wbiegł w pole karne i przy samym narożniku został sfaulowany przez jednego z obrońców Stara. Sędzia bez wahania pokazał na jedenasty metr. Karnego pewnie wykorzystał Korbecki, posyłając piłkę do siatki przy samym słupku. Cztery minuty później miejscowi podwyższyli prowadzenie. Tym razem Korbecki dośrodkował z rzutu rożnego, a pod bramką gości do piłki najwyżej wyskoczył będący ostatnio w wysokiej formie **Dominik Stępień** i mocnym uderzeniem głową zdobył swojego pierwszego gola w obecnym sezonie. Star dopiero w samej końcówce pierwszej części gry oddał celny strzał na bramkę **Jakuba Grzywaczewskiego**, jednak bramkarz gospodarzy był na posterunku i wybił piłkę na rzut rożny.

W drugiej połowie goście próbowali zmienić niekorzystny dla siebie wynik, lecz nie stworzyli sobie stuprocentowych sytuacji. Co prawda dwa razy trafili w poprzeczkę, ale zgodnie z przepisami takie uderzenia należy zaliczyć do niecelnych. Chełmianka bardzo dobrze realizowała założenia taktyczne w defensywie i pewnie rozbijała ataki przeciwnika, a sama groźnie kontratakowała. Stworzyła jeszcze kilka okazji, jednak wynik spotkania nie uległ już zmianie. Co prawda w 84 min. drugą żółtą kartkę a w konsekwencji czerwoną zobaczył **Piotr Piekarski**, lecz goście nie potrafili wykorzystać przewagi jednego zawodnika.

Trener Staru **Tadeusz Krawiec** po meczu przyznał, że jego zespół rozegrał bardzo słabą pierwszą połowę, w której to gospodarze byli zdecydowanie lepsi. – Po zmianie stron ruszyliśmy odrabiać straty, było z naszej strony większe zaangażowanie, ale nie stworzyliśmy sobie stuprocentowej okazji strzeleckiej – dodał szkoleniowiec gości. Z kolei trener Bonin stwierdził, że w drugiej połowie jego zawodnicy za głęboko się cofnęli, ale też rywal nie był w stanie zagrozić chełmskiej bramce. Szkoleniowiec przyznał, że pierwsze 45-minut w wykonaniu jego podopiecznych było wręcz koncertowe i nie miałby nic przeciwko temu, gdyby druga połowa wyglądała podobnie.

Dzięki wygranej Chełmianka awansowała na piątą pozycję w tabeli. Gdyby nie strata gola w ostatnich sekundach w Połańcu, podopieczni Grzegorza Bonina mieliby dziś tyle samo punktów, co prowadząca w tabeli Avia Świdnik. W sobotę 30 września chełmską drużynę czeka wyjazdowe starcie z innym beniaminkiem, Karpatami Krosno, który w rozgrywkach radzi sobie gorzej niż Star, ale w pierwszej kolejce potrafił pokonać Wieczystą Kraków. Początek meczu o 16.00. Chełmianka, jeśli chce utrzymać miejsce w czołówce III ligi, powinna zrobić wszystko, by to spotkanie rozstrzygnąć na swoją korzyść. Łatwo nie będzie, bo chełmski zespół zagra bez pauzujących za kartki Piekarskiego i **Jakuba Knapa**. **(d)**

III LIGA

Wyniki 9. kolejki: ChKS CHEŁMIANKA – STAR STARACHOWICE 2:0 (Korbecki 29 karny, Stępień 33), **AVIA ŚWIDNIK – CZARNI POŁANIEC 6:2** (Paluchowski 7, 64 karny, Rak 58, Małecki 74, Biełka 87, Zając 90 – Wiktor 61, Gębalski 70 karny), **PODLASIE BIAŁA PODLASKA – ŚWIDNICZANKA ŚWIDNIK MAŁY 0:2** (Zuber 32, 71), **KSZO 1929 OSTROWIEC ŚWIĘTOKRZYSKI – WIECZYSTA KRAKÓW 0:1** (Faworow 64 karny), **GARBARNIA KRAKÓW – KARPATY KROSNO 2:1** (Klec 32, Sutor 59 karny – Stasz 36), **WIŚLANIE JAŚKOWICE – SOKÓŁ SIENIAWA 3:1** (Krasuski 4, 23, Wiśniewski 35 – Kiełbasa 50), **UNIA TARNÓW – WISŁOKA DĘBICA 1:1** (Łazarz 7 karny – Maik28 karny), **ORLĘTA RADZYŃ PODLASKI – PODHALE NOWY TARG 0:0**. Mecz **KS WIĄZOWNICA – SIARKA TARNOBRZEG** zakończył się w niedzielę wieczorem, po zamknięciu wydania NT.

TABELA

1. Avia	9	18	25-12
2. Wieczysta	9	18	26-14
3. Garbarnia	9	17	14-9
4. Siarka	8	16	15-5
5. CHEŁMIANKA	**9**	**16**	**14-14**
6. Star	9	15	16-6
7. KSZO 1929	9	15	13-9
8. Czarni	9	15	19-17
9. Świdniczanka	9	14	16-13
10. Podlasie	9	13	10-7
11. Unia	9	12	15-11
12. Wisłoka	9	9	9-16
13. Wiązownica	8	9	12-20
14. Wiślanie	9	8	16-15
15. Podhale	9	8	8-13
16. Orlęta	9	5	5-14
17. Karpaty	9	5	3-17
18. Sokół	9	4	5-26

Czwarte z rzędu zwycięstwo Startu

HURAGAN MIĘDZYRZEC PODLASKI – START KRASNYSTAW 1:2 (1:1)

0:1 – **Więczkowski** (35), 1:1 – **Urbański** (35), 1:2 – **Pachuta** (90+2).

START: Janiak – Nowak, Saj, Łopuszyński, Ciechan (90 Wojewoda), Chariasz, Pęcak (82 Pachuta), Więczkowski, Misztal (82 J. Sołdecki), Strug, Milcz (78 Korzeniowski).

Start pojechał do Międzyrzeca Podlaskiego bez pięciu podstawowych piłkarzy. Za żółte kartki pauzowali: **Kryspin Florek**, **Przemysław Kanarek** i **Radosław Lenard**, zaś z powodu urazów trener **Marek Kwiecień** nie mógł skorzystać z usług **Dawida Sołdeckiego** oraz **Adriana Leszczyńskiego**. Mimo to, goście, którzy trzy ostatnie mecze zakończyli jednobramkowymi zwycięstwami, wyszli na boisko zmotywowani i z wielką wolą zwycięstwa.

W pierwszej połowie lepsze wrażenie zrobił zespół Startu. Goście stworzyli sobie kilka okazji strzeleckich, ale dopiero w 29 min. cieszyli się ze zdobytego gola. Po rzucie rożnym piłkę do siatki skierował **Kacper Więczkowski**. Kilka minut później futbolówkę w bramce umieścił **Jarosław Milcz**, ale tym razem sędzia dopatrzył się faulu na bramkarzu i odgwizdał rzut wolny dla Huraganu. Dosłownie za kilka chwil, zamiast 2:0 dla Startu, zrobiło się 1:1.

Po zmianie stron mecz był wyrównany. Jedna i druga drużyna chciała zdobyć zwycięskiego gola, ale jednocześnie uważała też, by go nie stracić. Najciekawsza była sama końcówka spotkania. W 90 min. Huragan mógł zapewnić sobie trzy punkty. – Byliśmy w opałach, przed utratą gola uratowała nas poprzeczka – podkreślał po meczu trener Marek Kwiecień.

W obecnej rundzie Startowi dopisuje jednak szczęście. W doliczonym czasie gry to właśnie krasnostawianie zdobyli zwycięską bramkę. – Taka jest piłka. Najpierw mogliśmy stracić bramkę, a w drugiej minucie dodatkowego czasu gry, trafiliśmy do siatki. Wyszliśmy z klasyczną kontrą. **Piotr Korzeniewski** przebiegł z piłką kilkadziesiąt metrów, dokładnie podał w pole karne do wbiegającego **Damiana Pachuty**, a ten strzałem z 10 metrów nie do obrony dał nam trzy punkty – mówi zadowolony szkoleniowiec krasnostawskiej drużyny. Strzelec zwycięskiej dla Startu bramki pod koniec października skończy dopiero 17 lat. Co ciekawe, tyle samo lat ma zdobywca pierwszego gola dla gości. Trener Kwiecień znany jest z tego, że nie boi się dawać szansy gry młodym zawodnikom, a ci potrafią się odwdzięczyć dobrą grą i golami. Tym samym zespół z Krasnegostawu wygrał czwarte spotkanie z rzędu.

W kolejnym meczu Start na własnym stadionie zagra z Opolaninem Opole Lubelskie. Początek spotkania w sobotę 30 września o godz. 15.00. **(d)**

We wtorek w Krasnymstawie wielki mecz!

Start rozpoczyna pucharową batalię

Po 16 latach Start Krasnystaw znów zagra w Fortuna Puchar Polski na szczeblu centralnym. Podopieczni Marka Kwietnia w najbliższy wtorek, 26 września o 15.00, na własnym stadionie będą podejmować bydgoskiego Zawiszę. W Krasnymstawie szykuje się zatem wielkie piłkarskie święto. Czy z happy endem dla gospodarzy, to okaże się po końcowym gwizdku sędziego…

Ostatni raz Start Krasnystaw na szczeblu centralnym Pucharu Polski wystąpił w sezonie 2007/2008. Dokładnie 31 lipca 2007 roku na stadionie w Pruszkowie w rundzie wstępnej zmierzył się z tamtejszym Zniczem. Niestety, mecz zakończył się porażką krasnostawskiej drużyny 1:3. Jedynego gola zdobył **Jarosław Koza** w 21 min. spotkania, trafiając na 1:1. Później piłkę do siatki posyłali już tylko gospodarze. Tamten pojedynek doskonale pamięta **Tomasz Iwan**, obecny kierownik drużyny Startu Krasnystaw, który rozegrał pełne 90 minut.

Kibice Startu czekali aż 16 lat, by ich drużyna znów zagrała na szczeblu centralnym Pucharu Polski. Krasnostawscy piłkarze, przypomnijmy, zwyciężyli w rozgrywkach wojewódzkich, wygrywając w finale ze Świdniczanką Świdnik Mały 2:1. Wcześniej Start zwyciężył m.in. z o wiele wyżej notowanymi rywalami, Chełmianką 3:2 i Podlasiem Biała Podlaska 2:1. Triumf w Pucharze Polski na szczeblu Lubelskiego Związku Piłki Nożnej dał też klubowi nagrodę w wysokości 40 000 zł i zapewnił występy na arenie centralnej.

Start w losowaniu nie trafił najgorzej. Los przydzielił mu bydgoskiego Zawiszę, klub występujący na co dzień w rozgrywkach III ligi grupy drugiej. Co ciekawe, Zawisza dziewięć lat temu zdobył Puchar Polski, wygrywając na Stadionie Narodowym finał z Zagłębiem Lubin. Rywal krasnostawskiej drużyny z całą pewnością jest faworytem meczu, ale Puchar Polski rządzi się swoimi prawami i niespodzianki są wkalkulowane w rozgrywki. Trener Startu **Marek Kwiecień** z wielu źródeł zbierał informacje o pucharowym rywalu i liczy na to, że jego zespół do wtorkowej batalii podejdzie z dużym szacunkiem do przeciwnika. – Wiemy, jakiej rangi jest to mecz i z kim zagramy. W Krasnymstawie dawno takiego pojedynku nie było. Spotkanie cieszy się dużym zainteresowaniem kibiców. Mój zespół będzie bojowo nastawiony. Chcemy wygrać i awansować do kolejnej rundy, choć wiemy, że czeka nas ciężka batalia. We wcześniejszych meczach pucharowych udowodniliśmy jednak, że potrafimy skutecznie zagrać z wyżej notowanymi rywalami. Wierzę głęboko, że nasi kibice będą dwunastym zawodnikiem i głośnym dopingiem pomogą nam w awansie do kolejnej rundy – podkreśla M. Kwiecień.

Udział w centralnych rozgrywkach Pucharu Polski to także okazja dla Startu na podreperowanie budżetu. Za samo rozegranie meczu 1/32 finału każdy z zespołów dostanie z Polskiego Związku Piłki Nożnej nagrodę finansową. Przegrany otrzyma 15 tys. zł, a zwycięzca zapewni sobie co najmniej 45 tys. zł. Ponadto klub będzie mógł zarobić na organizacji dnia meczowego poprzez sprzedaż biletów, pamiątek, powierzchni reklamowych wokół płyty boiska czy stadionowych przekąsek. Taka okazja nie zdarza się zbyt często…

Mecz Start Krasnystaw – Zawisza Bydgoszcz odbędzie się we wtorek 26 września o godz. 15.00 na stadionie MOSiR. **(d)**

Grała akademia Chełmianki Chełm

Podczas rozgrywanego w Fajsławicach turnieju młodych adeptów piłki nożnej mogliśmy oglądać drużynę Chełmianki prowadzoną przez Jana Konojackiego.

W zawodach wzięły udział: Akademia Chełmianki Chełm, Football Academy, Champion Chełm, Frassati Fajsławice oraz Ogniwo Wierzbica. Rozgrywki są prowadzone były na zasadach turniejowych, bez klasyfikacji. - Dla chłopców jak i dziewczynek jest to dopiero początek styczności z piłką, dlatego w takich turniejach nie liczy się wynik końcowy, a dobra zabawa i chęć podnoszenia swoich umiejętności – podkreśla **Jan Konojacki**.

Akademia powoli zaczyna funkcjonować i w grupie 2017/20218 jest już około 40 osób. Cały czas ta liczba się zmienia, bo na treningach pojawiają się nowi młodzi adepci. W grupie naborowej 2019 na ten moment jest 12 zawodników. Roczniki 2017-2018 trenują dwa razy w tygodniu (wtorki i czwartki o 16:30). Zajęcia trwają około 75 min. - Już od października przechodzimy na system trzech jednostek, poniedziałek, środa, piątek. Grupa naborowa 2019 zaczyna od dwóch treningów w tygodniu, wtorek i czwartek, a zajęcia będą trwały około 60 minut – dodaje trener młodych zawodników Chełmianki. Konojacki podkreśla, że treningi polegają głównie na zabawie. Dzieci nie mają ograniczeń jeśli chodzi o gry, kiwanie czy bramki. Cały czas można dołączyć do Akademii. Kontakt do trenera Konojackiego: 517-855-549. **(jj)**

Walczyli ale przegrali

STAL KRAŚNIK – OGNIWO WIERZBICA 3:1 (1:1)

1:0 – **Majewski** (5), 1:1 – **Boczuliński** (7), 2:1 – **Skrzyński** (63), 3:1 – **Skrzyński** (68).

OGNIWO: Woźniak – Sobiesiak, Smorga (88 Mazurek), Chlebiuk, Pełczyński (60 Sobów), Bujak, Knot (73 Siwek), K. Klimowicz (76 D. Klimowicz), E. Klimowicz, Boczuliński (85 Jusiuk), Dąbrowski (73 P. Bąk).

Beniaminek z Wierzbicy jechał do Kraśnika na „ścięcie", a tymczasem, mimo porażki, tanio skóry nie sprzedał. Lider IV ligi był zdecydowanym faworytem meczu. Miejscowi kibice zastanawiali się, ile goli Stal wbije mało doświadczonej na tym szczeblu rozgrywkowym drużynie Ogniwa.

Już w 5 min. gospodarze objęli prowadzenie. Ku zaskoczeniu jednak wszystkich Ogniwo szybko odpowiedziało. W 7 min. do siatki trafił **Mateusz Boczuliński** i na trybunach zapanowała konsternacja. Co prawda Stal posiadała sporą przewagę w środku pola, ale goście z Wierzbicy bardzo mądrze bronili dostępu do własnej bramki, czekając na okazje do kontrataku. Mimo wielu starań zespół lidera do przerwy nie znalazł recepty na **Patryka Woźniaka** i jego kolegów.

Po zmianie stron gola na 2:1 strzelił **Ernest Skrzyński**. Ten sam piłkarz chwilę później ustalił wynik meczu. Mimo porażki drużyna Ogniwa pozostawiła w Kraśniku po sobie dobre wrażenie. **(d)**

IV LIGA

Wyniki 9. kolejki: HURAGAN MIĘDZYRZEC PODLASKI – START KRASNYSTAW 1:2, STAL KRAŚNIK – OGNIWO WIERZBICA 3:1, Tomasovia Tomaszów Lubelski – Górnik II Łęczna 3:0, Lewart Lubartów – KS Drzewce 1:3, Motor II Lublin – Kryształ Werbkowice 2:1, Gryf Gmina Zamość – Stal Poniatowa 0:3, Opolanin Opole Lubelskie – Lublinianka 3:0, Granit Bychawa – Janowianka Janów Lubelski 0:2, Grom Kąkolewnica – Łada Biłgoraj 2:4.

TABELA

1. Stal K.	9	22	26-8
2. START	**9**	**21**	**17-11**
3. Janowianka	9	20	23-9
4. Drzewce	9	20	23-10
5. Łada	9	18	20-12
6. Lewart	9	17	18-10
7. Motor II	9	16	16-11
8. Opolanin	9	16	21-19
9. Gryf	9	13	16-12
10. Tomasovia	9	11	16-17
11. Huragan	9	10	13-12
12. Górnik II	9	9	15-15
13. Kryształ	9	9	9-19
14. Stal P.	9	7	5-22
15. Granit	9	6	7-23
16. Grom	9	6	9-29
17. Lublinianka	9	5	10-18
18. OGNIWO	**9**	**5**	**8-21**

eprasa.pl 0501515f16

Bogdanka Arka potwierdza moc!

Siatkarze Bogdanki Arki Chełm pewnie pokonali w 2. kolejce Tauron 1 ligi Bas Białystok 3:0 i umocnili się na pierwszym miejscu w tabeli!

REA BAS BIAŁYSTOK – BOGDANKA ARKA CHEŁM 0:3 (18:25, 19:25, 23:25)

BOGDANKA ARKA: Marcyniak (kapitan), Sas (libero), Baran, Rusin, Szwaradzki, Gonciarz, Łapszyński. MVP - **Kacper Gonciarz**.

W 1. kolejce Tauron 1 ligi siatkówki mężczyzn i Bogdanka i Bas wygrały swoje spotkania. Gospodarze sobotniego meczu mieli nadzieję na powtórkę z dobrego występu w Świdniku, gdzie zwyciężyli z Avią 3:0. Tyle, że podopieczni **Bartłomieja Rebzdy**, debiutujący w tak wysokiej formie rozgrywek, też mają swoje cele i nadzieje. Po pewnej wygranej w Chełmie tydzień temu z Chrobrym Głogów, rozbili też siatkarzy Basa. Dwa pierwsze sety w Białymstoku były podobne. Goście w połowie obu partii osiągali kilku punktowe prowadzenie, którego nie oddawali do końca danego seta. Znów świetnie serwowali i blokowali. Nieco bardziej wyrównany był set nr 3, w pewnym momencie na tablicy widniał nawet wynik 20:20. Końcówka należała jednak znów do zawodników Bogdanki Arki, którzy ostatecznie zwyciężyli w tej partii 25:23, a w całym meczu pewnie i zasłużenie 3:0. Najbardziej wartościowym zawodnikiem spotkania został **Kacper Gonciarz**.

Wyniki pozostałych spotkań 2. kolejki: Lechia Tomaszów Mazowiecki – Chrobry Głogów 3:1, Astra Nowa Sól – AZS AGH Kraków 3:2, Olimpia Sulęcin – KKS Mickiewicz Kluczbork 1:3, MKS Będzin – MCKiS Jaworzno 3:0. (**kg**)

Niespodzianka w Srebrzyszczu!

ORZEŁ SREBRZYSZCZE – WŁODAWIANKA WŁODAWA 4:1 (2:1)

0:1 – **Kępiński** (6), 1:1 – **A. Olender** (31), 2:1 – **M. Olender** (35 z wolnego), 3:1 – **S. Tatysiak** (56), 4:1 – **S. Tatysiak** (76).

ORZEŁ: Kuryś – Czapla (85 Dżaman), E. Krzyżanowski (70 Horbatenko), Malinowski, A. Olender, M. Olender, Sawa, Sieniawski (55 S. Tatysiak), Ł. Tatysiak, Tomaszewski, Ł. Wójcicki. Trener - **Dominik Drewiecki**.

WŁODAWIANKA: Kukiełka – Andrzej Gaj, Kępiński, Łojewski (75 Madejczyk), Malyshev (30 Hernas), Nielipiuk, Pogonowski, B. Staszewski, K. Staszewski, Węgliński. – Trener – **Arkadiusz Gaj**. Czerwona kartka: **B. Staszewski** (W) w 33 min. za faul.

W sobotę do Srebrzyszcza przyjechała Włodawianka, pierwsza drużyna w ligowej tabeli. To goście byli więc zdecydowanym faworytem i rzeczywiście lepiej zaczęli. Już w 6 minucie po błędzie obrony Orła **Łukasz Kępiński** pokonał **Adama Kurysia**. Przez kolejne prawie pół godziny meczu wydawało się, że podopieczni **Arkadiusza Gaja** mają wszystko pod kontrolą. Sytuacja uległa diametralnej zmianie w 32 minucie. **Eryk Krzyżanowski** zagrał prostopadłą piłkę do **Andrzeja Olendra**, który w sytuacji „sam na sam" nie dał szans **Piotrowi Kukiełce**. Bramka wyrównująca dodała skrzydeł gospodarzom. W 34 minucie A. Olender znów oderwał się obrońcom gości, po czym został sfaulowany przez **Bartosza Staszewskiego**. Sędzia uznał to za faul taktyczny i wyrzucił zawodnika Włodawianki z boiska. Do piłki ustawionej ok. 25 m od bramki podszedł **Mariusz Olender**, który pięknym strzałem z rzutu wolnego podwyższył na 2:1. Na początku II połowy osłabieni goście próbowali odrabiać straty, ale Orzeł mądrze się bronił. W 55 minucie Sieniawskiego zmienił weteran - **Sławomir Tatysiak** i był to strzał w dziesiątkę. 49-latek (!) dwa razy wpisał się na listę strzelców i trzy punkty zostały w Srebzryszczu. (**kg**)

Rożdżałów zdobyty

KŁOS GMINA CHEŁM – BUG HANNA 2:4 (0:3)

0:1 – **Malichani** (20), 0:2 – **Barchuk** (37), 0:3 - **Fabrika** (43), 1:3 – **Dyński** (55), 2:3 – **Poznański** (60), 2:4 - **Malichani** (85).

KŁOS: Pawlak – J. Rak (65 Kuśmierz), K. Rak, Poznański, Świderski, Żwirbla, Wójcicki, Dyński (80 Tarnowski), Mazur, Żurek (75 Czarnecki), Gierczak. Trener – **Tomasz Hawryluk**.

BUG: Perdun – Masztaleruk, Malichani, Tabeński, Daniłosio (46 Jańczuk), Sawicki, Lewczuk, Naumiuk, Gromysz, Barchuk, Fabrika. Trener – **Michał Gromysz**. (**kg**)

Pierwsza wygrana Granicy

GRANICA DOROHUSK – UNIA BIAŁOPOLE 3:1 (1:0)

1:0 – **Gregorczuk** (9), 2:0 – **Gorzała** (77), 3:0 – **Kulbicki** (89), 3:1 – **Domińczuk** (90).

GRANICA: Kopeć – Słomka (73 Kulbicki), Antoniak, Ruszkiewicz, Kamola (79 Marek Grzywna), Gregorczuk (30 Alikowski), Jabłoński, Poznański (82 Józaczuk), Gorzała, Kogut, Kociuba. Trener – **Marek Grzywna**.

UNIA: Wójtowicz – Piekaruk (46 Sz. Sarzyński), Bureć, Domińczuk, Mielniczuk, Krasnowski, Ostrowski, Zdybel, Gawrzak, Haraba, Steciuk (57 Wilgos). Trener – **Jacek Płoszaj**.

Przed gwizdkiem Granica pozostawała jedną z dwóch drużyn chełmskiej okręgówki, która w tym sezonie nie zaznała jeszcze smaku zwycięstwa. Gospodarze od razu rzucili się więc do ataków. Już w 7 minucie **Jabłoński** mógł zdobyć gola, ale skiksował. Dwie minuty później było już 1:0. **Gregorczuk** skorzystał z błędu obrońców gości, wyprzedził bramkarza i wpakował piłkę do siatki. W 28 minucie mogło być 2:0, ale jeden z zawodników Unii wybił piłkę z linii bramkowej po strzale **Gorzały**. Po zmianie stron Granica miała przewagę, ale długo nic z tego nie wynikało. Gospodarze dopięli swego w 77 min. Tym razem strzały Gorzały nikt nie potrafił już zatrzymać. Gola dołożył jeszcze **Kulbicki** i pierwsza wygrana zespołu z Dorohuska stała się faktem. (**kg**)

Hetman poległ w Siennicy Nadolnej

BRAT CUKROWNIK SIENNICA NADOLNA – HETMAN ŻÓŁKIEWKA 4:2 (1:1)

1:0 – **Ignaciuk** (21), 1:1 – **Sawicki** (44), 1:2 – **Koprucha** (57 karny), 2:2 – **Niedrowski** (74), 3:2 – **Wikira** (78 samobójcza), 4:2 – **Ignaciuk** (87).

BRAT: Lubaś – Malinowski (63 Arnold Kister), Kniażuk, Pachuta, Arkadiusz Kister, Ignaciuk, Wędzina, Dubaj (89 J. Wójcik), Suduł (89 Grzesiak), Urbański (63 Hus), Płatek (63 Niedrowski). Trener – **Andrzej Ignaciuk**.

HETMAN: Ścibak – Więckowski, Gałka, P. Prus (65 Warda), K. Prus, Sawicki, Małek, Koprucha, Żyśko, Puchala (58 Rycerz), Wikira. Trener – **Damian Koprucha**. Czerwona kartka: **Damian Koprucha** (H) 65 min. za dwie żółte.

Hetman, który bardzo dobrze zaczął sezon, nie wygrał trzeciego meczu z rzędu. Po remisach z Granicą i Kłosem (po 2:2) uległ w Siennicy Nadolnej Bratu Cukrownik. Jednym z bohaterów meczu był grający trener gospodarzy **Andrzej Ignaciuk**, który dwa razy wpisał się na listę strzelców. Gola zdobył też trener gości **Damian Koprucha**. Tyle, że były gracz Chełmianki zaliczył też wpadkę. W 65 minucie wyleciał z boiska po obejrzeniu drugiej żółtej kartki. Mocno osłabił własną drużynę, która prowadziła jeszcze w tym momencie 2:1. W ostatnie 15 minut gospodarze wbili Hetmanowi aż trzy bramki i zasłużenie wygrali. (**kg**)

Spółdzielca znów przegrywa

SPÓŁDZIELCA SIEDLISZCZE – FRASSATI FAJSŁAWICE 2:3 (0:2)

0:1 – **Wojciechowski** (3), 0:2 – **Adamiec** (28), 0:3 – **Wojciechowski** (59), 1:3 – **Głowacki** (63), 2:3 – **Damian Orłowski** (90+5).

SPÓŁDZIELCA: Wawruszak – Damian Orłowski, Jędruszak (71 Okoń), Grzesiuk, Stefańczuk (81 Oleksiejuk), Błaziak (46 Poliszuk), Osoba, Oszwa (60 Czerniak), Mazurek (83 Bartnik), Głowacki, Pawlak. Trener – **Dariusz Kuchta**.

FRASSATI: R. Kostka - Gieracz, Wojtal (64 Robak), Lipa, B. Błaziak, Wojciechowski (72 Leszcz), Gęca, Dunda (80 Papuha), Matycz, Adamiec (54 Korchut), Stefaniak. Trener – **Rafał Robak**. Czerwona kartka: **Rafał Korchut** (F) w 85 minucie za niesportowe zachowanie.

W sobotę do Siedliszcza przejechał solidny zespół z Fajsławic, który już w 3 minucie objął prowadzenie. Po błędzie bramkarza i obrońców, piłkę z bliska do siatki skierował **Sebastian Wojciechowski**. – W zasadzie nie pozostało mu nic innego jak dostawić nogę i strzelić do pustej już bramki – opowiada **Dariusz Kuchta**, trener Spółdzielcy. – To już kolejne spotkanie gdy wychodzimy na boisko, a myślami chyba wciąż jesteśmy w szatni. Brakuje koncentracji – dodaje. Goście dość szybko podwyższyli na 2:0 i kontrolowali to co dzieje się na boisku. Paradoksalnie dopiero wtedy zespół z Gospodarze obudzili się gdy było 0:3. Najpierw **Andrzej Głowacki** w zamieszaniu podbramkowym z bliska pokonał **Rafała Kostkę**, a w doliczonym czasie gry gola głową po dośrodkowaniu z rzutu rożnego strzelił **Damian Orłowski**. Po chwili sędzia zakończył jednak spotkanie i trzy punkty pojechały do Fajsławic. (**kg**)

V LIGA

TABELA

1. Bug	7	18	22-9
2. Ruch	7	15	11-4
3. Sparta	7	15	21-6
4. Włodawianka	7	15	19-8
5. Kłos	7	12	14-8
6. Hetman	7	11	29-12
7. Unia R.	7	10	11-11
8. Łopiennik	7	9	14-18
9. Frassati	7	9	12-16
10. Brat	7	8	17-19
11. Granica	7	6	9-18
12. Orzeł	7	5	10-28
13. Unia B.	7	4	13-24
14. Spółdzielca	7	1	11-32

Derby dla Sparty

UNIA REJOWIEC – SPARTA REJOWIEC FABRYCZNY 0:5 (0:4)

0:1 – **Świeca** (9), 0:2 – **Oleksiejuk** (13), 0:3 – **Rutkowski** (22), 0:4 – **Borcon** (44), 0:5 – **Mazurek** (85).

UNIA: Pastuszak – Kloc, T. Rossa, Karauda (46 Brzezicki), Paśnik, Huk (85 Jersak), Górny (75 Nowaczek), R. Rossa (46 D. Sąsiadek), A. Czerwiński, Kwiatosz, Góra (46 W. Rossa). Trener – **Tomasz Sąsiadek**.

SPARTA: Kurzępa – Grzegorczyk, Małocha, Oleksiejuk (70 Mazurek), Wójcik (70 Psuja), Strug, Rutkowski, Świeca, Martyn, Borcon, Karwat. Trener – **Bartosz Bodys**.

W Rejowcu zmierzyły się w niedzielę drużyny z miejscowości ze sobą sąsiadujących - Unia oraz Sparta Rejowiec Fabryczny. Zapowiadał się ciekawy i wyrównany mecz, choć faworytem zdawali się być podopieczni **Bartosza Bodysa**, którzy w ostatnich latach grali w IV lidze. I dość szybko goście przejęli inicjatywę. Już w 9 minucie po składnej akcji, na listę strzelców wpisał się **Piotr Świeca**. Nie minęło 5 minut, a gospodarze dostali drugi cios. Tym razem **Adriana Pastuszaka** pokonał **Dawid Oleksiejuk**. Unia próbowała się odgryźć, ale Sparta mądrze się broniła i wyprowadzała groźne kontrataki. Gdy w 22 minucie **Kamil Rutkowski** podwyższył na 3:0 dla gości było wiadomo, że tak doświadczony zespół, jak ekipa z Rejowca Fabrycznego nie da sobie wyrwać zwycięstwa. Jeszcze przed przerwą na listę strzelców wpisał się **Dawid Borcon**. Wynik na 5:0 dla Sparty w 85 minucie ustalił ostatecznie **Kamil Mazurek**. (**kg**)

Izbica zdobyła Olszankę

GKS ŁOPIENNIK – RUCH IZBICA 0:1 (0:0)

0:1 – **Gałka** (73).

GKS: Kowiński – Ruszkiewicz, Lipiński, Golec (80 Dołhan), Kamil Sawa (90 Patyra), Niedźwiedzki, Chruściel, Olęder, Stęplowski (68 Suszek), Karol Wojciechowski, Kacper Wojciechowski. Trener – **Sebastian Kowiński**.

RUCH: Wójtowicz – Bożko (60 Pawlak), Kić, Śliwa, Kaszak (60 Czochrowski), Binek (65 Kiszczak), G. Lewandowski (46 Wlizło), P. Lewandowski, Jasiński, B. Jaremek (46 Zaprawa), Galka (74 Białobocki). Trener – **Roman Blonka**. (**kg**)

KLASA „A"

Wyniki 6. kolejki:

VICTORIA ŻMUDŹ – SPS EKO RÓŻANKA 0:10 (0:4)

0:1 - **Mahdysh** (10), 0:2 - **Mahdysh** (16), 0:3 - **Błaszczuk** (30), 0:4 - **Błaszczuk** (39), 0:5 - **Lejko** (47), 0:6 - **Gołąb** (53), 0:7 - **Zagajski** (57), 0:8 - **Błaszczuk** (77 karny), 0:9 - **Witkowski** (86), 0:10 - **Lejko** (89).

ASTRA LEŚNIOWICE – PŁAWANICE KAMIEŃ 8:0 (2:0)

1:0 – **Goździewski** (6), 2:0 – **S. Dąbrowski** (29), 3:0 – **Dylewski** (50), 4:0 – **Goździewski** (55), 5:0 – **Nowakowski** (67), 6:0 – **Goździewski** (69), 7:0 – **Goździewski** (82), 8:0 – **Nowakowski** (90).

CHEŁMIANKA II CHEŁM – HUTNIK DUBECZNO 5:0 (0:0)

1:0 – **Mazurek** (55), 2:0 – **Konojacki** (65), 3:0 – **Fornal** (70), 4:0 – **Nafalski** (75), 5:0 – **Konojacki** (88).

AGROS SUCHAWA – ZNICZ SIENNICA RÓŻANA 2:1 (0:0)

0:1 – **Blaszczuk** (55), 1:1 - **Tomaszewski** (58), 2:1 - **Chomiczuk** (88).

HUTNIK RUDA HUTA – MKS SIEDLISKA 1:4 (0:1)

0:1 – **Wasiołek** (9 karny), 1:1 – **Kozak** (49), 1:2 – **Wasiołek** (51), 1:3 – **Skóra** (53), 1:4 – **Wasiołek** (63).

VITRUM WOLA UHRUSKA – START REGENT PAWŁÓW 19:0 (7:0)

Bramki dla VITRUM zdobyli: **A. Wałczyk** (5), **Bala** (3), **P. Marczuk** (3), **M. Walaszek** (3), **Łubkowski** (2), **Czmielewski** (1), **Król** (1), **Młynarski** (1).

TABELA

1. Różanka	6	18	37-6
2. Astra	6	16	43-12
3. Chełmianka II	6	15	37-5
4. Vitrum	6	14	41-17
5. Agros	6	12	13-11
6. Siedliska	6	9	18-25
7. Znicz	6	7	10-19
8. Hutnik RH	6	4	11-24
9. Pławanice	6	4	11-26
10. Victoria	6	4	8-24
11. Start	6	1	4-40
12. Hutnik D.	6	0	3-27

KLASA „B"

Wyniki 5. kolejki:

RUCH II IZBICA – BUG II HANNA 4:0 (2:0)

1:0 – K. **Swatowski** (10), 2:0 – **S. Swatowski** (32), 3:0 – **Banach** (75), 4:0 – **Banach** (80).

FRASSATI II FAJSŁAWICE – ASTRA II LEŚNIOWICE 6:1 (4:1)

1:0 – **N. Tylec** (1), 1:1 – **Popielnicki** (4), 2:1 – **N. Tylec** (6), 3:1 – **Kostka** (26), 4:1 – **Leszcz** (40), 5:1 – **Leszcz** (60), 6:1 – **M. Baran** (75).

TATRAN KRAŚNICZYN – SAWENA SAWIN 1:2 (0:0)

0:1 – **J. Jaglewicz** (64), 0:2 – **Siarnik** (67), 1:2 - **Jeleń** (69).

SINKO ENERGY BEZEK – UNIA II BIAŁOPOLE 11:2 (5:0)

VOJSŁAWIA WOJSŁAWICE - HUTNIK II RUDA-HUTA - przerwany przy stanie 2:0 (**Dyszewski** w 6 min., **Śliszcz** w 36 min.) z powodu zdekompletowania drużyny gości. (**kg**)

TABELA

1. Ruch II	5	15	21-6
2. Sawena	5	15	23-3
3. Tatran	5	10	15-9
4. Bug II	5	7	13-15
5. Bezek	5	9	16-7
6. Frassati II	5	6	16-10
7. Vojsławia	4	6	14-16
8. Hutnik II RH	4	1	5-15
9. Astra II	5	1	8-23
10. Unia II B.	5	0	8-35

Esportowcy rywalizowali w Chełmie

Chełmska Biblioteka Publiczna była gospodarzem trzeciego sezonu rozgrywek PGE Nowy Poziom PLE - największego turnieju esportowego dla młodzieży w Polsce. Do rywalizacji na wirtualnych serwerach stanęło 44 zawodników z całego kraju, a pula nagród wynosiła blisko 20 tysięcy złotych.

Polska Liga Esportowa pierwszy raz w swojej historii zawitała na Lubelszczyznę i od razu do Chełma. W ostatnią sobotę w ChBP im. Marii Pauliny Orsetti, esportowcy rywalizowali w czterech grach: FIFA 23, Counter-Strike: Global Offensive, Clash Royale i Teamfight Tactics. Oprócz wirtualnych zmagań dla każdego dostępna była strefa Free to Play. Nieodłącznym elementem Polskiej Ligi Esportowej są bezpłatne strefy edukacyjne ze specjalistami w różnych dziedzinach. W Chełmie można było posłuchać m.in. prelekcji o koncentracji w grach komputerowych, przygotowanej przez Fundację Sportu Pozytywnego oraz panelu o budowaniu marki osobistej, który prowadzili: wicemistrz świata FIFA - **Bartosz „bejott" Jakubowski** i jedna z gwiazd polskiej sceny Counter-Strike'a - **Grzegorz „Szpero" Dziamałek**.

Tomasza Chomczyka, Head of PR & Communication Polskiej Ligi Esportowej, zapytaliśmy skąd w ogóle wziął się pomysł na organizowanie tego typu Ligi. – Zauważyliśmy, że w gry w Polsce gra coraz więcej osób, są już ich miliony. Postanowiliśmy stworzyć im przestrzeń do rywalizacji w każdym stopniu zaawansowania. Organizujemy zawody dla amatorów, jak dziś w Chełmie, oraz oczywiście dla profesjonalistów, ludzi, którzy esportem zajmują się zawodowo, od poniedziałku do piątku, 8 godzin dziennie. Działamy nie tylko w Polsce, z naszą Ligą dostaliśmy już do 23 krajów – opowiada Chomczyk. Co trzeba zrobić by się do tego typu rozgrywek dostać? – Po prostu trzeba grać – odpowiada Chomczyk. – Każdy kto przyjdzie do nas z tzw. ulicy, dostanie szansę gry w eliminacjach. Jak okaże się wystarczająco dobry może dotrzeć do samego finału. Mieliśmy historię gracza, który zaczynał jako amator, a dziś gra w profesjonalnej lidzie – dowiadujemy się. Dopytujemy Tomka, co ma zrobić młody mieszkaniec takiego miasta jak Chełm, jeżeli chce zacząć przygodę z Ligą. – Musi wejść na naszą stronę internetową, tam mamy informacje o turniejach. Trzeba znaleźć swoją ulubioną grę i można się zapisać na takie zawody. Zachęcam do sprawdzenia swoich sił – podsumowuje Tomasz Chomczyk. **(kg)**

eprasa.pl 0501515f16

dr Krzysztof
Grabczuk
Koalicja Obywatelska
Wybieramy naszego Posła!

LISTA NR 6
POZYCJA 1
Materiał KKW Koalicja Obywatelska PO .N IPL Zieloni

KRZYŻÓWKA

Litery z pól od 1 do 33 utworzą rozwiązanie krzyżówki

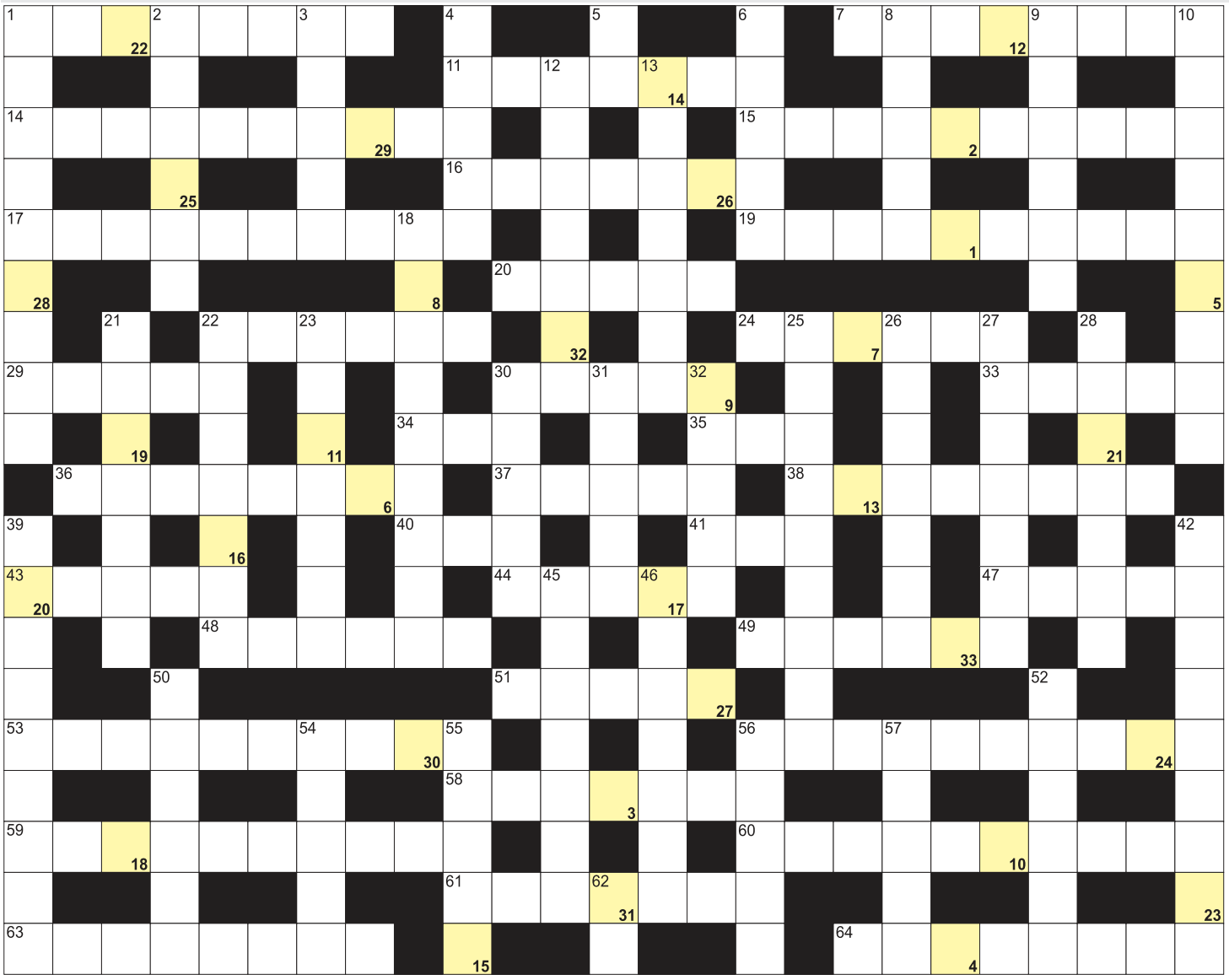

POZIOMO: 1) udawana, fałszywa skromność; 7) kamień amazoński; 11) inaczej wezuwian, minerał; 14) jaskier wiosenny, pszonka; 15) Topa, polski aktor; 16) przepływa przez Tuluzę; 17) inna nazwa stomatologii; 19) Maria, Miss Polonia 2009; 20) kopia aktu urodzenia; 22) święty, patron rzeczy zgubionych; 24) otwór wulkanu; 29) wykonuje okulary; 30) inaczej krawędź, brzeg; 33) krytyczne spostrzeżenia; 34) szkolny lub przestępny; 35) elektrokardiografia; 36) stolica Brazylii; 37) książka ze zdjęciami; 38) Mock z kryminałów Marka Krajewskiego; 40) zwalcza go apap; 41) król Wysp Liparyjskich; 43) omamy, przywidzenia; 44) pierwiastek As; 47) Jarocka, polska piosenkarka; 48) inaczej wypadek, kolizja; 49) grecka bogini konieczności; 51) załogi łodzi wioślarskich; 53) lekarz od gardła i krtani; 56) przeciwieństwo otwarcia; 58) kuban, wręczana korzyść finansowa; 59) Julia, była premier Ukrainy; 60) afoza, choroba zwierząt; 61) czasowy pokaz dzieł sztuki; 63) chorwackie morze; 64) inaczej wykrywacz, czujnik. **PIONOWO:** 1) szkolny to biologia lub muzyka; 2) Masłowska, polska pisarka; 3) siła rozpędu, rozmachu; 4) najwyższy szczyt Mozambiku; 5) Wielka Brytania w skrócie; 6) dawne naczynie z uchem na wodę; 8) rządzi w ulu; 9) odrzucenie oferty lub prośby; 10) jej stolicą jest Bangkok; 12) latem piwny ze stolikami; 13) podpuszczka, chymozyna; 18) największy instrument smyczkowy; 21) inaczej o flądrze; 22) specjalista od nagłośnienia; 23) ubikacja; 25) córka Bolesława Chrobrego; 26) stolica Iranu; 27) autor "Szatańskich wersetów"; 28) stolica Chorwacji; 30) Beauforta, dla siły wiatru; 31) łamigłówka rysunkowa; 32) jego stolicą Sana; 39) kruche ciasto z jabłkami; 42) stojący, kilkuramienny świecznik; 45) opis wyglądu człowieka krócej; 46) cykoria kędzierzawa; 50) antonim niskiego; 52) wiązka rzodkiewek; 54) wystawiane uczniom; 55) w niej czaszka; 56) rezerwa na przyszłość; 57) wiklinowe na grzyby; 62) pierwiastek Tul.

nowy tydzień tygodnik lokalny *stówka co tydzień!*

KUPON - **krzyżówka 39/2023**

100 zł za rozwiązanie krzyżówek nr 37/2023 otrzymuje **Maria Radziewicz** (Pobołowice), a nagrody-niespodzianki: **Cezary Kusnierz** (Chełm) i **Henryk Kaproń** (Rejowiec)

Rozwiązania obu krzyżówek wraz z wyciętym kuponem należy nadesłać pocztą, wrzucić do naszej skrzynki ogłoszeniowej lub przynieść do redakcji w ciągu 10 dni od daty ukazania się tego numeru. Wśród nadawców rozlosujemy 100 zł oraz dwie nagrody niespodzianki.

KRZYŻÓWKA z HASŁEM

Litery z pól ponumerowanych od 1 do 22 utworzą rozwiązanie niniejszej krzyżówki

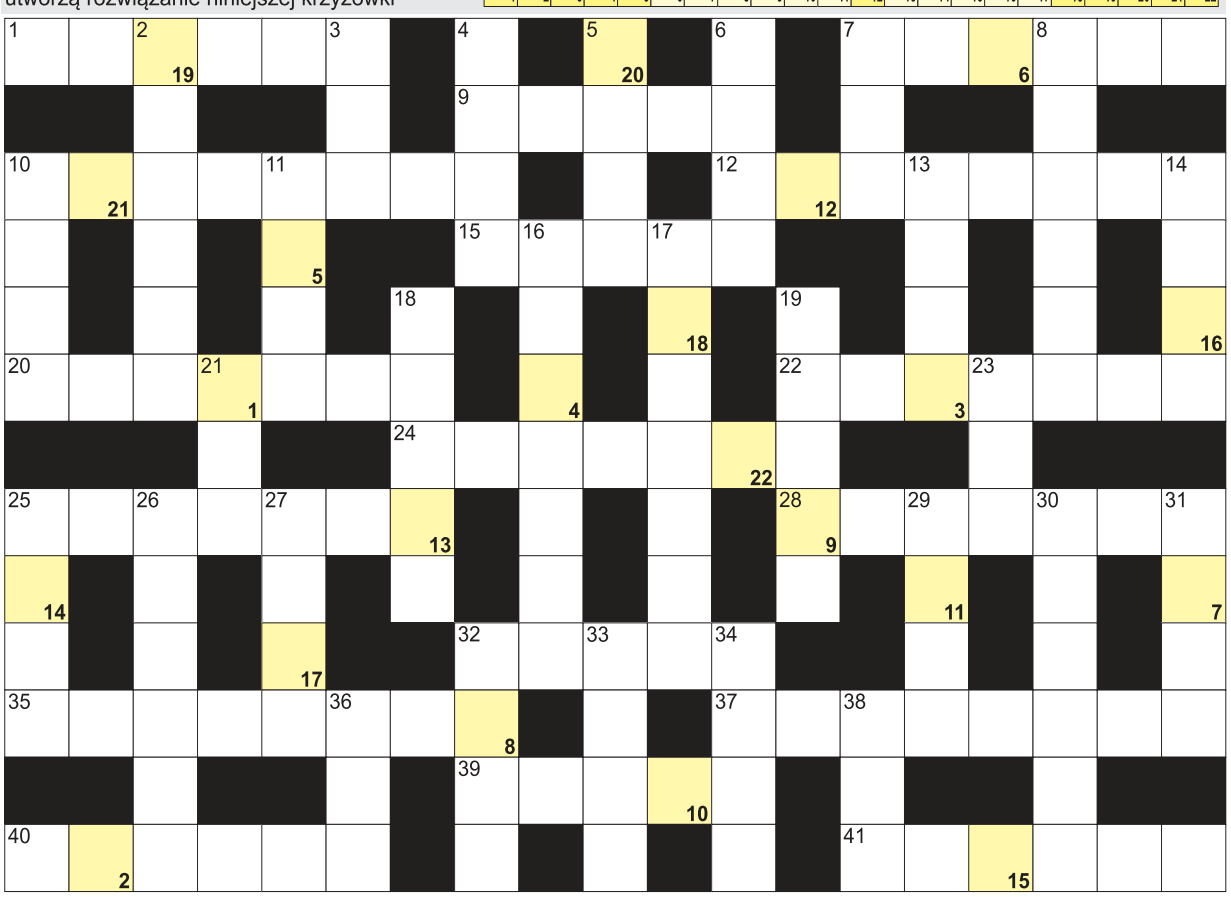

AGFA Agfa Image Center
wywołanie zdjęć cyfrowych
zdjęcia do dokumentów
zdjęcia ze slajdów
zdjęcia ze zdjęcia
skanowanie negatywów
fotogadżety
Chełm, Lwowska 8
tel. (082) 565-66-16
fototam.pl
agfachelm@fototam.pl

POZIOMO: 1) czekoladowa na torcie; 7) z niej rosół; 9) powietrzna to tornado; 10) miasto z Krupówkami; 12) stopień drabiny; 15) szczątki zamku; 20) faza rozwojowa, etap; 22) Cohen, kanadyjski piosenkarz; 24) łupiny ziemniaków; 25) prawosławna świątynia; 28) działka pod budowę; 32) zlot czarownic; 35) zabawna historyjka; 37) coroczna inwentaryzacja w sklepie; 39) z nią na ryby; 40) Toscanini, włoski dyrygent; 41) w jajkach.
PIONOWO: 2) biologii w szkole; 3) Rusowicz, piosenkarka; 4) kierownica statku; 5) kwiaty w powijakach; 6) przejście dla pieszych; 7) mały koń szetlandzki; 8) taneczna w karnawale; 10) najwyższy z greckich bogów; 11) "... Bovary", powieść Flauberta; 13) jedno z dwóch w stu; 14) Bawaria lub Dolna Saksonia; 16) oszloch morski inaczej; 17) wręczana zwycięzcy; 18) o dzieło lub o pracę; 19) obcisłe męskie majtki; 21) basen remontowy w stoczni; 23) część dnia; 25) śniada na twarzy; 26) dawny notariusz; 27) pierwiastek Ir; 29) płaszczka nabijana inaczej; 30) Hemingway, amerykański pisarz; 31) N dla chemika; 32) rzeka w Zagrzebiu; 33) płynie przez Bydgoszcz; 34) tłuszcz z wieloryba; 36) Yoko, żona Johna Lennona; 38) współmałżonek.

eprasa.pl 0501515f16