Masz moc!
Przekaż 1% podatku! Podaruj dzieciom lepsze życie!
Fundacja „Przyszłość dla Dzieci”
KRS 0000148747
www.przyszloscdladzieci.org
FUNDACJA PRZYSZŁOŚĆ DLA DZIECI
221otbp-A -P

PONIEDZIAŁEK |22|02|2021|

DZIENNIK ELBLĄSKI.pl

20 LAT

cena 2,90 zł (w tym 8% VAT)

„Dziennik Elbląski” 12 961 polubień na FB

ISSN 0137-9127 NR INDEKSU 350176 \\\ NAKŁAD 4 462 NR 42 (20 463)

ZUS PRZYJRZY CI SIĘ BARDZIEJ \2

DROGA DZIELI ZAMIAST ŁĄCZYĆ \3

ROZMOWA „GO”: KRZYSZTOF JURGIEL \5

ZIMA NIE SZKODZI PRZEKOPOWI \6

DZIEŃ HARCERSKIEJ WSPÓLNOTY \12-13

PIŁKARZE JUŻ CZEKAJĄ NA WIOSNĘ \20

PLEBISCYT NA SPORTOWCÓW ROKU \23

ISSN 0137-9127
08
9 770137 912118

eprasa.pl 055044bc80

ZUS BĘDZIE TROCHĘ JAK POLICJANT

DO ŚMIECHU NAM NIE BĘDZIE. ZWŁASZCZA TYM, KTÓRZY ZWOLNIENIA LEKARSKIE TRAKTUJĄ JAKO DODATKOWE DNI URLOPU. JUŻ NIEDŁUGO ZUS MOŻE DOSTAĆ NOWE NARZĘDZIE DO KONTROLI. I ŁATWIEJ MU BĘDZIE UDOWODNIĆ, ŻE NIE CHORUJEMY. A DOWIE SIĘ TEGO... CHOCIAŻBY OD SĄSIADA.

Co robi Polak na L4? Zapewne choruje. Ale zdarza się, że remontuje mieszkanie albo po prostu sobie dorabia. Jeden ze skontrolowanych Kowalskich w trakcie zwolnienia lekarskiego otworzył sklep z przynętami wędkarskimi. Inny sprzedawał auta na giełdzie samochodowej. A jeszcze inny założył szklarnię i uprawiał truskawki. Bywa też, że Kowalski na chorobowym urlopuje. Zamiast kurować się w domu, wyjeżdża nad morze albo w góry. I nawet chwali się zdjęciami w mediach społecznościach z tych wojaży. Chociaż coraz częściej udostępnia je tylko wąskiemu gronu osób. Bo przecież może to zobaczyć przecież szef, współpracownik albo ZUS.

Nieraz już się zdarzało, że urzędnicy przyłapali schorowanego pracownika na kłamstwie. Właśnie przeglądając jego zdjęcia na przykład na Facebooku. Teraz jednak będą mogli iść o krok dalej — pytać na przykład sąsiada, rodzinę czy kogokolwiek, co taki schorowany Kowalski robi na zwolnieniu.

— Nie mam za grosz zaufania do swoich sąsiadów — opowiada pani Marlena z Olsztyna. — Zrobili ostatnio awanturę sąsiadce, która była na kwarantannie. Pani Zosia ma psa, którego wyprowadzali jej znajomi. Bo sama przecież nie mogła wychodzić. Przyjeżdżali z końca miasta, bo oczywiście żaden sąsiad nie zgodził się, żeby jej pomóc. Ja też nie mogłam, bo wyjechałam. Później się dowiedziałam, że jednego dnia nikt do psa nie przyjechał. Pani Zosia więc wyszła z nim w środku nocy. Sąsiedzi narobili rabanu, że naraża na koronawirusa cały blok. Bo oczywiście ktoś to przyuważył. Jeden sąsiad groził jej nawet, że powiadomi sanepid

Fot. archiwum GO

i policję. Nie wiem, czy to zrobił... Ale gdyby ktoś przyszedł i zapytał o panią Zosię, powiedziałby wszystko, a nawet dopowiedział. Gdyby do naszego bloku przyszedł ZUS, sąsiedzi wyśpiewaliby wszystko, a nawet dołożyli od siebie.

Teraz sąsiad będzie miał okazję „wypowiedzieć się w sprawie". Ministerstwo Rodziny i Polityki Społecznej chce bowiem wyposażyć ZUS w szerokie kompetencje żądania praktycznie nieograniczonych danych i informacji. Pracownicy ZUS teraz nie tylko będą mogli sprawdzać informacje na ogólnodostępnych profilach, ale także wprost uzyskają możliwość ich zażądania od portalu. Będą mogli wypytywać sąsiadów, dlaczego Kowalski nie leży w łóżku, a spędza czas w ogródku. I co dokładni w nim robi. Bo w myśl tej nowelizacji, na żądanie ZUS znajomy, sąsiad czy nawet członek rodziny będą musieli dostarczyć zakładowi informacje o osobie korzystającej ze świadczenia. Tako samo będzie z instytucjami. Na przykład biuro podróży czy hotel, na prośbę ZUS, będą musiały wskazać, czy Kowalski korzystał z ich usług i kiedy. Wszystko po to, żeby sprawdzić, czy ktoś nie wyłudza świadczenia chorobowego. A jest o co walczyć, bo tylko w 2019 roku wstrzymano lub obniżono świadczenia chorobowe na kwotę 207,7 miliona złotych. W 2020 roku natomiast wystawiono więcej niż dotychczas zwolnień lekarskich. Wpływ na to ma nie tylko pandemia, ale też to, że zwolnienie możemy dostać bez wychodzenia z domu i bez bezpośredniego badania przez lekarza w gabinecie lekarskim. Umożliwia to system teleinformatyczny, czyli zwolnienie na telefon. Czy wszystkie zostały wystawione zasadnie?

— ZUS BĘDZIE TROCHĘ JAK POLICJANT, KTÓRY SZUKA WINNEGO

— zauważa pani Marlena. — Śledztwo ma swoje priorytety i ja to rozumiem. Mundurowy musi mieć szerokie pole działania, żeby złapać przestępcę. Natomiast weryfikowanie, czy ktoś nie wyłudza świadczenia chorobowego powinno mieć swoje granice. Przyznam, że tylko raz poprosiłam lekarza, żeby dał mi trzy dni zwolnienia. Byłam przepracowana, a szkoda byłoby mi urlopu... Wiem też, że niektórzy kombinują na potęgę. Tylko czy nie wystarczą metody, które ZUS wykorzystuje do tej pory?

Fot. Zbigniew Woźniak

Anna Ilukiewicz, rzecznik regionalny ZUS województwa warmińsko-mazurskiego

— ZASIŁEK CHOROBOWY JEST PO TO, ŻEBY JAK NAJSZYBCIEJ WYZDROWIEĆ, ZREGENEROWAĆ SIŁY I WRÓCIĆ DO PRACY. ABSOLUTNIE NIE PO TO, ABY PODRÓŻOWAĆ CZY REMONTOWAĆ DOM. TO JEST NIEDOPUSZCZALNE. JEŚLI ZUS STWIERDZI NIEPRAWIDŁOWOŚCI, OSOBA PRZEBYWAJĄCA NA ZWOLNIENIU MUSI ZWRÓCIĆ ZASIŁEK CHOROBOWY WRAZ Z ODSETKAMI MÓWI ANNA ILUKIEWICZ, RZECZNIK ZUS W OLSZTYNIE.

— A skąd ZUS wie, że taki pracownik oszukuje? Może kontrolować pracownika w domu. Ale taką kontrolę może przeprowadzić również sam pracodawca. Pracownik może być również zbadany raz jeszcze przez lekarza orzecznika, który stwierdza, w jakim stanie zdrowia jest pracownik.

To nie koniec rewolucji w zwolnieniach lekarskich. Rząd przygotowuje również nowelizację przepisów, która zmieni zasady wystawiania zwolnień chorobowych. Zgodnie z nowymi regulacjami po 182 dniach konieczna będzie przerwa w kolejnym zwolnieniu lekarskim wynosząca 60 dni. I dopiero po ich upływie chory mógłby się starać o ponowne L4. Takie przepisy miałyby obowiązywać już od 1 kwietnia 2021 roku. Dzięki nowelizacji ZUS ma zyskać rocznie co najmniej 700 mln zł.

ADA ROMANOWSKA
a.romanowska@gazetaolsztynska.pl

RUSZYŁA WYPŁATA DOPŁAT NA KOMPUTERY

ARiMR wypłaca dofinansowanie do zakupu komputerów dla dzieci z rodzin rolniczych. W ciągu zaledwie kilku dni na konta bankowe rolników trafiło blisko 40 milionów złotych.

O wsparcie zakupu sprzętu komputerowego wraz z niezbędnym oprogramowaniem i akcesoriami ubiegało się 39 tysięcy rolników. Wnioski można było składać do 30 grudnia 2020 r. Najwięcej złożono ich w województwach: mazowieckim (6,23 tys. wniosków), lubelskim (5,14 tys. wniosków), małopolskim (4,66 tys. wniosków) i wielkopolskim (3,79 tys. wniosków). Łączna kwota dofinansowania, o które występowali rolnicy, wyniosła około 58,4 mln zł. Jeden wnioskodawca może otrzymać 1500 złotych dopłaty.

Chociaż kompletowanie dokumentów przez rolników wciąż trwa, większość wnioskodawców otrzymała już zwrot kosztów zakupu komputera. Do 3 lutego biura powiatowe ARiMR wydały ponad 33 tys. decyzji o przyznaniu pomocy na kwotę nieco ponad 50 mln zł, z czego na konta ponad 26 tys. rolników Agencja przekazała już blisko 40 mln zł.

Przypominamy, że dofinansowaniem objęty jest sprzęt komputerowy, kupiony pomiędzy 10 grudnia 2020 r. a 31 marca 2021 r. Rolnicy, aby rozliczyć otrzymane wsparcie, muszą dostarczyć do biura powiatowego ARiMR fakturę za zakupiony sprzęt. Mają na to czas do 15 kwietnia.

BB

REDAKTORZY WYDANIA
Dawid Zmuda wydawca@gazetaolsztynska.pl
Piotr Sucharzewski sport@gazetaolsztynska.pl

WYDANIE ONLINE internet@gazetaolsztynska.pl 89 539 74 83

REDAKTOR NACZELNY Igor Hrywna

ZASTĘPCA REDAKTORA NACZELNEGO Bartosz Orliński

GAZETAOLSZTYNSKA.PL redakcja@gazetaolsztynska.pl tel. 89 539 74 83

PRENUMERATA E-WYDAŃ prenumerata@gazetaolsztynska.pl 89 539 76 63

REKLAMA W OLSZTYNIE ul. Tracka 5 tel. 89 539 74 53, 89 539 77 77 reklama@gazetaolsztynska.pl

CENTRALNE BIURO OGŁOSZEŃ tel. 89 539 74 80, 81, 82

REDAKCJA W ELBLĄGU ul. Rybacka 35 82-300 Elbląg tel. 55 611 46 00 gazeta@dziennikelblaski.pl

REKLAMA W ELBLĄGU ul. Rybacka 35 82-300 Elbląg tel. 55 236 18 02, 55 611 46 01 reklamy@dziennikelblaski.pl

WYDAWCA GRUPA WM Sp. z o.o. ul. Tracka 5 10-364 Olsztyn

PREZES Jarosław Tokarczyk

DRUK Drukarnia Prasowa GRUPY WM Sp. z o.o. Olsztyn, ul. Tracka 7 tel. 89 539 74 21

NAKŁAD KONTROLOWANY ZWIĄZEK KONTROLI DYSTRYBUCJI PRASY

Redakcja nie zwraca niezamówionych tekstów oraz zastrzega sobie prawo dokonywania skrótów w publikowanych listach i nadesłanych materiałach. Redakcja nie odpowiada za treść ogłoszeń. Wydawca zastrzega sobie prawo odmowy przyjęcia ogłoszenia sprzecznego z zasadami moralnymi lub prawem.

eprasa.pl 055044bc80

SZESNASTKA DZIELI. CZY POŁĄCZY?

KOMUNIKACJA\\\ Ta droga to gorący temat. Większość chce nowej S16 od Mrągowa do Ełku, widząc w tym szansę rozwoju. Inni twierdzą, że ekspresówka zniszczy Mazury, a także dolinę Biebrzy, bo droga ma pobiec aż do Knyszyna. Słowem - jest wojna.

Nie ma w regionie chyba bardziej gorącego, budzącego tak wiele emocji tematu niż budowa nowej S16 — już nie tylko na odcinku od Mrągowa do Ełku, ale także z Ełku do Knyszyna. Jedni są za, jak chociażby kilkanaście samorządów z regionu, które widzą w tym szansę na rozwój wschodniej części województwa. Inni są przeciw, bojąc się wpływu drogi na przyrodę nie tylko Mazur, ale też doliny Biebrzy, bo ekspresówka z Ełku ma pobiec dalej do Knyszyna, właśnie przez Biebrzański Park Narodowy.

Fot. GDDKiA

Wizualizacja drogi ekspresowej S16 przez Mazury

DROGA DZIELI, A MA ŁĄCZYĆ

Trzeba kompromisu, ale dziś wydaje się to wołaniem na puszczy.

PRZECIWNICY BUDOWY S16 ZJEDNOCZYLI SIŁY. KILKANAŚCIE ORGANIZACJI SPOŁECZNYCH Z CAŁEJ POLSKI ZŁOŻYŁO PETYCJĘ DO KILKU MINISTRÓW I DROGOWCÓW PRZECIWKO TRANZYTOWI DROGOWEMU PRZEZ MAZURY I BIEBRZAŃSKI PARK NARODOWY.

W swojej petycji podnoszą, że planowana droga ekspresowa S16 na przygotowywanym aktualnie do realizacji odcinku Mrągowo-Ełk-Knyszyn byłaby włączona do krajowego i europejskiego systemu sieci dróg ekspresowych i autostrad, w tym „Via Baltica" i „Via Carpatia". Spowodowałoby to skumulowanie ruchu tranzytowego do państw bałtyckich przez Mazury i Biebrzański Park Narodowy. To z kolei doprowadzi do znaczącego wzrostu natężenia ruchu pojazdów ciężarowych, wzrostu hałasu i zniszczenia unikatowych na skalę europejską walorów przyrodniczych przecinanych obszarów. Zdewastowany zostanie atrakcyjny krajobraz i miejsca licznie odwiedzane przez turystów, co napędza dziś lokalną ekonomię.

PRZYPOMNIJMY

Generalna Dyrekcja Dróg Krajowych i Autostrad złożyła już do Regionalnego Dyrektora Ochrony Środowiska w Olsztynie wniosek o wydanie decyzji o środowiskowych uwarunkowaniach dla budowy drogi ekspresowej S16 na odcinku Mrągowo - Orzysz - Ełk.

Droga w rekomendowanym w GDDKiA wariancie B przebiega na trasie Mrągowo - Kosewo - Baranowo (od strony południowej) - Mikołajki - Woźnice - Drozdowo - Orzysz (od strony północnej) - Strzelniki - Klusy - Chrzanowo - Ełk. Dostęp do drogi będzie możliwy poprzez węzły znajdujące się w lokalizacjach: Baranowo, Mikołajki, Woźnice, Drozdowo, Orzysz (DK63), Strzelniki, Klusy oraz Chrzanowo. Jest to trasa o długości ok. 77,5 km.

CZEGO OCZEKUJĄ PROTESTUJĄCY?

Przede wszystkim:

- wstrzymania prowadzonych obecnie prac dla dwóch fragmentów S16 (przez Krainę Wielkich Jezior Mazurskich i przez Biebrzański Park Narodowy),
- przeprowadzenia strategicznej oceny oddziaływania na środowisko dla całego odcinka S16
- przygotowania wspólnie ze wszystkimi zainteresowanymi stronami alternatywnego przebiegu trasy oraz modernizacji i remontu istniejącej sieci dróg służących społecznościom lokalnym i turystom, co nie pozwoli na wykluczenie komunikacyjne tych regionów.

Czy jest alternatywa dla proponowanego przez drogowców wariantu drogi przez Mazury?

Zdaniem społeczników to Via Masuria, która miałaby biec przez gminy na południu województwa, od Nidzicy, czyli S7, przez okolice Szczytna i Pisza i dalej do Ełku do drogi Via Baltica. To miałaby być obwodnica Mazur.

— Droga ta odciążyłaby Mazury od tranzytu — podkreśla Krzysztof Worobiec z Inicjatywy Społecznej Ratujmy Mazury i prezes Stowarzyszenia na rzecz Ochrony Krajobrazu Kulturowego Mazur „Sadyba", która podpisało się pod petycją. — Nie jesteśmy przeciwko budowie nowoczesnych i bezpiecznych dróg, bo przecież sami jeździmy samochodami, ale przeciwko budowie gigantycznej, tranzytowej drogi przez serce Mazur, a teraz, jak się okazuje też przez Biebrzański Park Narodowy. Nie jesteśmy jakimiś oszołomami, którzy chcą tu skansenu. Żyjemy z turystyki i potrzebujemy dobrych dróg lokalnych, ale nie dróg tranzytowych, którymi dziennie ma przejeżdżać ok. 25 tys. samochodów, w tym kilka tysięcy TIR-ów. Turyści nie przyjeżdżają na Mazury po to, żeby oglądać TIR-y, ale wypoczywać w ciszy, spokoju.

Przeciwko ekspresówce przez Mazury protestują też Mikołajki. Teraz doszedł mocny głos wsparcia największych organizacji społecznych w Polsce. Czy to coś pomoże?

— Nie wiem — mówi burmistrz Mikołajek Piotr Jakubowski. — Ale mam nadzieję, że w końcu ktoś się ocknie i zastanowi nad tym. Bo to co się proponuje, to jest najgorsze z rozwiązań dla Mazur.

NIE JESTEŚMY PRZECIWNIKAMI BUDOWY DRÓG, KTÓRE MAJĄ SŁUŻYĆ MIESZKAŃCOM, REGIONOWI, ALE TO MA BYĆ MIĘDZYNARODOWY KORYTARZ TRANSPORTOWY, KTÓRY POŁĄCZY VIA CARPATIĘ, VIA BALTICĘ Z S7 I S5. DLATEGO MUSIMY SIĘ BARDZO POWAŻNIE ZASTANOWIĆ, KTÓRĘDY TA DROGA MA PRZEBIEGAĆ.

Na pewno nie przez środek najcenniejszych przyrodniczo siedlisk, nie przez środek jezior mazurskich, gdzie ludzie żyją przede wszystkim z turystyki. A jest alternatywa — właśnie ominięcie jezior mazurskich od południa, tym bardziej, że tamte gminy chcą u siebie tej drogi.

TRUDNOŚCI

Drogowcy odrzucili jednak pomysł obwodnicy Mazur, bo — jak tłumaczyli — z analiz wynika, że cztery razy więcej pojazdów ciężkich pozostałoby na zmodernizowanej drodze nr 16 niż na tej nowo wybudowanej drodze ekspresowej. Ponadto główne ośrodki w regionie nie miałyby połączenia z drogą szybkiego ruchu.

Jak będzie teraz ich odpowiedź na petycję? — Do postulatów w niej zawartych odniesiemy się w ustawowym terminie — mówi Karol Głębocki, rzecznik olsztyńskiego oddziału Generalnej Dyrekcji Dróg Krajowych i Autostrad, do którego też trafiła petycja społeczników. Aktualnie budowa S16 Mrągowo-Ełk w grudniu 2020 r. weszła w kolejną fazę prac przygotowawczych. Złożyliśmy wniosek o wydanie decyzji środowiskowej, co oznacza, że skończyliśmy fazę analiz poszczególnych wariantów. Kolejnym etapem prac, po uzyskaniu decyzji środowiskowej, będzie opracowanie szczegółowego projektu technicznego. 10 lutego br. RDOŚ w Olsztynie wszczął postępowanie w sprawie wydania decyzji środowiskowej dla tego zadania.

Ich elementem będą konsultacje społeczne, w czasie których będzie można zgłaszać uwagi, co do przebiegu drogi. Konsultacje maja ruszyć na dniach.

W przypadku S16 Knyszyn - Ełk trwa analiza dwóch korytarzy transportowych w ramach Studium Techniczno-Ekonomiczno-Środowiskowego: korytarz transportowy przebiegający w przybliżeniu po istniejącej DK65 (EŁK – Osowiec – Knyszyn) oraz korytarz (alternatywny) transportowy po użytkowanej DK8 (Raczki – Augustów - Sztabin – Korycin).

— Ze względu na trwające nadal prace projektowe dla tej inwestycji GDDKiA nie dysponuje jeszcze pełną analizą porównawczą i ruchową obu korytarzy — dodaje Karol Głębocki — A właśnie dopiero analiza wielokryterialna wskaże, który korytarz transportowy będzie tym optymalnym pod względem środowiskowym, społecznym, ale też ekonomicznym i technicznym.

Kiedy S16 mogłaby już być gotowa? Zdaniem drogowców jest szansa, że będzie to pod koniec 2030 roku. Tu oczywiście wszystko zależy, czy uda się znaleźć kompromis. W drugim kwartale mają ruszyć roboty budowlane na odcinku S16 Borki Wielkie-Mrągowo. Firma PORR SA ma 36 miesięcy na wbudowanie około 16 km nowej drogi, w tym ok. 13 km w ciągu S16. Inwestycja będzie kosztować 625,8 mln zł.

Andrzej Mielnicki
a.mielnicki@gazetaolsztynska.pl

eprasa.pl 055044bc80

OLSZTYN REZYGNUJE Z KAPSLOWEGO

MAMY DOBRĄ WIADOMOŚĆ DLA OLSZTYŃSKIEJ GASTRONOMII. RADNI W POROZUMIENIU Z PREZYDENTEM OLSZTYNA PRZYGOTOWALI PROJEKT UCHWAŁY ZWALNIAJĄCEJ PRZEDSIĘBIORCÓW Z TZW. „KAPSLOWEGO", CZYLI OPŁATY ZA KONCESJE NA ALKOHOL. JAKO JEDYNI DOTARLIŚMY DO PROJEKTU UCHWAŁY.

Od redakcji:
Lokalną gastronomię w czasie pandemii wspieramy m.in. w ramach akcji **#OlsztyniakNaWynos** w „Naszym Olsztyniaku"

To już pewne. W projekcie uchwały, do której dotarła „Gazeta Olsztyńska" zwolnienie z kapslowego jest przewidziane na poziomie 2/3 wysokości opłaty. Na tym jednak nie koniec. Ci przedsiębiorcy, którzy wpłacili już podatek należny miastu z tego tytułu, dostaną jego częściowy zwrot. Jeśli uchwała zostanie przyjęta.

— PRZEDSIĘBIORCY (...) ZWOLNIENI SĄ Z II I III RATY OPŁATY ZA KORZYSTANIE Z ZEZWOLEŃ NA SPRZEDAŻ NAPOJÓW ALKOHOLOWYCH NALEŻNEJ W 2021R. — CZYTAMY W PROJEKCIE UCHWAŁY PRZYGOTOWANYM PRZEZ RADNYCH Z OLSZTYNA. — PRZYZNAJE SIĘ ZWROT W WYSOKOŚCI 2/3 OPŁATY, (...) POBRANEJ OD PRZEDSIĘBIORCÓW, KTÓRZY WNIEŚLI JEDNORAZOWO OPŁATĘ NALEŻNĄ W 2021R., W TERMINIE DO 31 STYCZNIA 2021R. — PROPONUJĄ RADNI.

Likwidacja, a w zasadzie rezygnacja z większości wartości kapslowego w Olsztynie, to pomysł radnych z klubów Koalicji Obywatelskiej oraz Ponad Podziałami.

fot. archiwum prywatne

Radny Łukasz Łukaszewski, szef klubu radnych KO, jest głównym pomysłodawcą projektu

Sam pomysł został wspólnie zgłoszony przez radnych i samego prezydenta Olsztyna Piotra Grzymowicza.

— TAK, TO WSPÓLNA INICJATYWA NAS, RADNYCH Z KLUBU PONAD PODZIAŁAMI I PANA PREZYDENTA — POTWIERDZA RADNY ŁUKASZ ŁUKASZEWSKI, PRZEWODNICZĄCY KLUBU RADNYCH KOALICJI OBYWATELSKIEJ.

Szef radnych spod znaku KO nie ukrywa, że postulat ograniczenia lub zniesienia opłaty za koncesję na alkohol wyszedł od samych olsztyńskich przedsiębiorców. Docierali oni do radnych i zgłaszali problem polegający na pobieraniu opłat w okresie lockdownu, kiedy mają zamknięte lokale i nie mogą zarabiać. Ich interwencje zostały natychmiast podchwycone w ratuszu.

— To była szybka decyzja i natychmiastowe konsultacje. W tej chwili przedsiębiorcy z tej branży są naprawdę w fatalnej sytuacji. Samorząd ma niewiele narzędzi, którymi możemy pomóc, ale musimy wykorzystać te, które są w naszych rękach, a tak jest właśnie z kapslowym — przekonuje Łukasz Łukaszewski.

CZYM JEST KAPSLOWE?

To opłata pobierana na podstawie ustawy o wychowaniu w trzeźwości i przeciwdziałaniu alkoholizmowi, w celu pozyskania dodatkowych środków na finansowanie „działań związanych z profilaktyką i rozwiązywaniem problemów alkoholowych oraz integracją społeczną osób uzależnionych od alkoholu".

Gminy pobierają ją za korzystanie z zezwoleń na sprzedaż napojów alkoholowych. Przedsiębiorcy prowadzący sprzedaż w roku poprzednim, wnoszą na rachunek gminy w każdym roku kalendarzowym objętym zezwoleniem, w trzech równych ratach, w terminach do 31 stycznia, 31 maja i 30 września danego roku kalendarzowego lub jednorazowo w terminie do 31 stycznia danego roku kalendarzowego.

— Obostrzenia sanitarne i ograniczenia działalności gospodarczej wprowadzone przez rząd, związane z walką z pandemią COVID-19, ograniczyły lub wręcz uniemożliwiły na pewien czas prowadzenie działalności gospodarczej, zwłaszcza w zakresie działalności gastronomicznej. Z tego powodu wielu przedsiębiorców tej branży znalazło się w bardzo trudnym położeniu. Konieczność zamknięcia przez nich swoich lokali sprawiła, że przedsiębiorcy ci nie mają możliwości korzystania z posiadanych zezwoleń na sprzedaż napojów alkoholowych, a pomimo tego są oni zobligowani przepisami ustawy o wychowaniu w trzeźwości i przeciwdziałaniu alkoholizmowi do uiszczenia opłaty za korzystanie z tych zezwoleń w pełnej wysokości — można przeczytać w uzasadnieniu projektu uchwały.

— PROJEKT JEST JUŻ ZŁOŻONY U PRZEWODNICZĄCEGO RADY — ZAPEWNIA ŁUKASZ ŁUKASZEWSKI — BĘDZIE GŁOSOWANY NA NAJBLIŻSZEJ SESJI RADY — DODAJE.

Olsztyńscy radni sesję mają już w najbliższą środę 24 lutego. I właśnie w tym dniu uchwała będzie głosowana. O tym, że powinna zostać przyjęta bez przeszkód, świadczy arytmetyka rozkładu głosów w radzie. Kluby KO i Ponad Podziałami mają większość głosów. Radni z opozycji, w której jest PiS, w swoich wypowiedziach są przychylni zwolnieniu przedsiębiorców z tzw. kapslowego. Podobnie radni z klubu byłego prezydenta Olsztyna Czesława Jerzego Małkowskiego, którzy swój klub nazwali Demokratyczny Olsztyn.

Olsztyn nie jest pierwszym miastem, które rezygnuje z lokalnego podatku chcąc wesprzeć przedsiębiorców z branży gastronomicznej. Zrobiło to już wiele miast w Polsce, ale na Warmii i Mazurach pierwszy na takie rozwiązanie zdecydował się właśnie Olsztyn. Miasto w ten sposób rezygnuje z około 270 tysięcy złotych, które przedsiębiorcy musieliby zapłacić do kasy miejskiej.

Stanisław Kryściński

KONDOLENCJE

Nikt z nas nie jest przygotowany na smutek, lecz świadomość, że w pobliżu są ludzie gotowi nieść pomoc, pomaga.

Kindze Rajewskiej

wyrazy głębokiego współczucia oraz słowa wsparcia w trudnych chwilach po stracie

Mamy

przekazują Beata i Jarek Tokarczykowie oraz Bartek i Jarek

5221otbs-a-M

Wszystko przemija – tak chce przeznaczenie. Jedno nam tylko zostaje – wspomnienie.

Koleżance

Kindze Rajewskiej

wyrazy szczerego współczucia z powodu śmierci

Mamy

składają wydawca oraz koleżanki i koledzy z Grupy WM

5221otbs-b-M

eprasa.pl 055044bc80

OD POLA DO STOŁU

O TYM, JAKIE SĄ W TEJ CHWILI NAJWIĘKSZE ZAGROŻENIA I SZANSE DLA POLSKIEGO ROLNICTWA, JAK WYGLĄDA UNIJNA POLITYKA ROLNA, A TAKŻE O TYM, CO MOGĄ ZYSKAĆ WARMIA I MAZURY Z PROGRAMU POLSKI WSCHODNIEJ — ROZMAWIAMY Z EURO-DEPUTOWANYM KRZYSZTOFEM JURGIELEM.

Fot. europa.eu

Krzysztof Jurgiel, europoseł

— Pana niedawne wystąpienie w Parlamencie Europejskim dotyczące próby blokowania sprzedaży polskich produktów mlecznych na Ukrainę brzmiało, jak zapowiedź wojny ekonomicznej między Polską i Ukrainą. W czym jest problem?

— W skrócie problem polega na tym, że Polska zaczęła więcej sprzedawać swoich produktów na Ukrainę. Jednocześnie na Ukrainie zwiększono produkcję przetworów i pojawiły się próby zablokowania naszej sprzedaży tam, żeby chronić swój rynek. Takie działanie jest nazywane działaniem protekcjonistycznym.

Z danych wynika, że w 2020 roku na Ukrainę dostarczono około 47 tys. ton sera, 28 tys. ton mleka pełnego i 12 tys. ton masła. Według danych Państwowej Służby Celnej import sera na Ukrainę w 2020 roku wzrósł z 23 700 ton do 46 700 ton. W 2020 roku gwałtownie wzrósł także import mleka, śmietany i masła.

O ile oczywiście można zrozumieć stronę ukraińską, że chcą chronić własną produkcję, to jednak działania protekcjonistyczne, które polegają na wprowadzaniu przepisów i wdrażaniu działań mających utrudnić naszą sprzedaż do nich, to w mojej ocenie narusza to przepisy prawa UE dotyczące swobodnego przepływu towarów, osób, usług i kapitału.

Jednocześnie może to być odczuwalne w Polsce jako uderzenie w naszych producentów, którzy produkują na rynek ukraiński. Tym bardziej, że nasza produkcja spełnia wszelkie unijne wymogi, a ukraińska… już niezbyt.

— Teraz w Parlamencie Europejskim pracujemy głównie nad wspólną polityką rolną, pakietem WPR. Pracujemy nad trzema rozporządzeniami. Dotyczą planu strategicznego, rynków rolnych oraz finansowania i monitoringu. Te działania są na ukończeniu i wierzę , że w tej połowie roku, podczas prezydencji portugalskiej zostaną przyjęte.

Wówczas i Polska, i inne kraje będą mogły przygotowywać wersje dokumentów, które zostałyby wprowadzone w życie od 2023 roku. Bardzo duże znaczenie będzie miała właśnie strategia “od pola do stołu”. Mieści się ona w tzw. Europejskim Zielonym Ładzie. Tu drugą, jeśli można tak określić nogą tej polityki, jest strategia bioróżnorodności.

OBIE STRATEGIE BĘDĄ WPROWADZANE OD 2023 ROKU. POLSKA JUŻ PRZYGOTOWUJE SWÓJ PLAN STRATEGICZNY, KTÓRY NIEDŁUGO BĘDZIE PODDANY KONSULTACJOM. ZGODNIE Z ZIELONYM ŁADEM 30 PROCENT ŚRODKÓW PRZEWIDZIANYCH NA DOPŁATY BEZPOŚREDNIE BĘDZIE MUSIAŁO UWZGLĘDNIAĆ EKOPROGRAMY.

To przede wszystkim zmniejszenie ogólnego stosowania pestycydów chemicznych i ryzyka z nimi związanego o 50% oraz ograniczenie stosowania bardziej niebezpiecznych pestycydów o 50% do 2030 r. I tak można wymienić zmniejszenie zużycia nawozów o co najmniej 20% do 2030 roku, zmniejszenie straty składników o co najmniej 50%, zmniejszenie sprzedaży środków przeciwdrobnoustrojowych dla zwierząt gospodarskich o 50% do 2030 r., oraz zwiększenie udziału gruntów rolnych w UE pod uprawami ekologicznymi do co najmniej 25% do 2030 r.

> Polska Wschodnia. To pięć województw włącznie z Warmią i Mazurami. Teraz do beneficjentów tego programu zostało dołączone Mazowsze. To 2,5 miliarda euro, które będzie wydane na cele Polski wschodniej.

— Czy wdrażanie tych strategii dla polskiego rolnika będzie szokiem, czy też jesteśmy w pana ocenie przygotowani do realizacji tych unijnych projektów?

— Poziom wiedzy naszych rolników, jest bardzo duży. Przez ponad dwa lata byłem ministrem rolnictwa i to w okresie, kiedy wdrażano nowe sposoby sięgania po dopłaty. Było wiele obaw. Jednak nasi rolnicy bardzo szybko zaadaptowali i skutecznie korzystają z elektronicznych metod składania wniosków.

ZMIANY W FUNKCJONOWANIU ADMINISTRACJI ROLNEJ ZAWSZE BUDZĄ OBAWY. MAM JEDNAK PRZEKONANIE, ŻE POTRAFIĄ DOSKONALE KORZYSTAĆ Z NOWYCH MOŻLIWOŚCI, STOSOWAĆ NOWE SCHEMATY W UPRAWACH.

A to się w praktyce do tego sprowadza. I jestem pełen optymizmu, nasi rolnicy dadzą radę. Już pokazali, jak doskonale adaptują się do nowych strategii i w pełni z nich korzystają.

— W Polsce jeszcze nie przebrzmiały echa tzw. piątki dla zwierząt. Czy projekty rządowe w tej sprawie mają coś wspólnego z unijnymi strategiami?

— Nie, to zupełnie inne sprawy. Oczywiście piątka budziła i budzi emocje. Jedni uważają, że uboju rytualnego i produkcji norek nie powinno być. Inni podnoszą argument braku uzasadnienia ekonomicznego takich zakazów. I jaka będzie ostatecznie decyzja i formuła tego pakietu ustaw, okaże się w przyszłości. To zależy od parlamentu. Trzeba jednak zauważyć podział opinii społeczeństwa w tych sprawach.

— Pan dosyć krytycznie wypowiadał się o polityce rolnej prowadzonej za czasów ministra Ardanowskiego. Nadal jest pan tak krytyczny wobec działań byłego ministra rolnictwa?

— Tak się składa, że przygotowuję raport na temat realizacji naszego programu rolnego. W tym mieści się ocena działań ministra Ardanowskiego. W mojej ocenie pan Ardanowski skupił się na działaniach propagandowych i niewiele zrobił, jako minister. Większość zadań zostało albo rozpoczętych, albo zrealizowanych za mojej kadencji, jako ministra rolnictwa. To są fakty.

Co do pana Ardanowskiego, to miał być odwołany już w lipcu 2020 r. Pojawiła się sprawa „piątki” i tu zostało to wykorzystane przez niego do podbicia swojego wizerunku w opinii publicznej. To jednak nie może przykryć braku efektów i działań do tego momentu.

— W tych dniach zaczną się konsultacje dotyczące Programu Operacyjnego Polska Wschodnia. Co mogą zyskać Warmia i Mazury?

— Zabiegamy o wspieranie zapóźnionych regionów. To może brzmi troszkę mało elegancko, ale tak właśnie jest. Takim regionem jest

Polska Wschodnia. To piąć województw włącznie z Warmią i Mazurami. Teraz do beneficjentów tego programu zostało dołączone Mazowsze.

To 2,5 miliarda euro, które będzie wydane na cele Polski wschodniej.

Już 19 lutego zaczną się konsultacje tego programu, żeby został wstępnie uzgodniony miedzy marszałkami tych sześciu województw. Tu są widoczne pewne rozbieżności.

Również jako parlamentarzyści z Parlamentu Europejskiego będziemy zabierali w tej sprawie głos. Te rozbieżności polegają na ścierających się koncepcjach inwestycji w kierunku miast uzdrowiskowych, finansowania dróg wojewódzkich i wydania tych funduszy na energetykę. Z informacji, które do mnie docierają część marszałków województw jest gotowa stawiać na energetykę. Inni na drogi wojewódzkie.

Ja będę zgłaszał sprawę zabytków, bo ich ochrona i infrastruktura wokół nich też może być z tego programu finansowana. Jeśli chodzi o Warmię i Mazury, to właśnie jest ten ważny kierunek. Ponadto wsparcia wymagają inwestycje dotyczące gospodarki wodnej i turystyki.

Stanisław Kryściński

KONDOLENCJE

Można odejść na zawsze, by stale być blisko…
Ks. Jan Twardowski

Kindze Rajewskiej

w tym trudnym dla Niej czasie składamy najszczersze kondolencje.

Jesteśmy z Tobą.

Koleżanki i koledzy z Działu Handlowego Grupy WM

74721opb1-A-G

eprasa.pl 055044bc80

ZIMA NA PRZEKOPIE MIERZEI WIŚLANEJ

INWESTYCJA Wszyscy zastanawialiśmy się, czy silne lutowe mrozy i mocne opady śniegu nie wpłyną na realizację prac przy budowie przekopu Mierzei Wiślanej. Okazuje się, że modyfikacji uległ harmonogram robót dotyczących sztucznej wyspy. Co z pozostałymi zadaniami?

Fot. NDI/Besix

Mimo silnych mrozów i mocnych opadów śniegu intensywność robót na budowie przekopu Mierzei Wiślanej nie maleje

W związku z zamarznięciem Zalewu Wiślanego tymczasowo przerwano prace przy powstającej sztucznej wyspie. — Warunki pogodowe i wynikające z nich wstrzymanie prac od strony zalewu nie wpływają na terminową realizację przyjętego harmonogramu. Sprzęt wykorzystywany przez wykonawcę do budowy sztucznej wyspy został odstawiony i zabezpieczony w Kątach Rybackich i Tolkmicku — są to działania i okoliczności, które zostały uwzględnione na etapie planowania prac — wyjaśnia Magdalena Kierzkowska, rzeczniczka prasowa Urzędu Morskiego w Gdyni.

A co z pozostałymi działaniami na terenie budowy?

— MIMO SILNYCH MROZÓW I MOCNYCH OPADÓW ŚNIEGU INTENSYWNOŚĆ ROBÓT NA BUDOWIE PRZEKOPU MIERZEI WIŚLANEJ NIE MALEJE

— odpowiada rzeczniczka.

I relacjonuje: — Na mierzeję przypływają już statki z kamieniem hydrotechnicznym ze Skandynawii. Jest to możliwe, ponieważ wykonano pogłębianie akwenu wodnego na obszarze basenu morskiego Portu Osłonowego na Zatoce Gdańskiej. Transport materiałów przez morze pozwala odciążyć lokalne drogi, co zmniejsza uciążliwość inwestycji dla okolicznych mieszkańców.

Jak się okazuje, do budowy pierwszego etapu potrzeba aż 390 tysięcy ton kamienia, ale ponad połowa została już dostarczona.

— Kamień hydrotechniczny służy do umacniania falochronów tak jak i bardzo ciekawy konstrukcyjnie X-block plus. Warto podkreślić, że jest to element, który na budowie hydrotechnicznej w Polsce pojawia się po raz pierwszy, a po raz drugi w Europie. Daje on gwarancję stabilności budowli hydrotechnicznej, ale także oszczędności jeśli chodzi o zaangażowanie m.in. betonu, który trzeba by było wykorzystać do umocnienia falochronu — wyjaśnia kpt. ż.w. Wiesław Piotrzkowski, dyrektor Urzędu Morskiego w Gdyni.

Na grodzy Falochronu Zachodniego rozpoczęły się prace narzutowe.

— Trwają też roboty związane z betonowaniem oczepu części lądowej oraz płyty części zasadniczej tego falochronu. Dotąd wykonano sekcje od 1 do 8 oraz 10. Intensywne prace trwają w Kanale Żeglugowym. W śluzie zakończono wykonywanie ścianki szczelnej, mikropali, a także wykopów pod pale CFA. Wszystkie tego typu pale są już gotowe — informuje Kierzkowska.

To jeszcze nie wszystko.

AKTUALNIE MONTOWANA JEST TEŻ KONSTRUKCJA STALOWA OBU MOSTÓW OBROTOWYCH, DZIĘKI KTÓRYM MOŻLIWE BĘDZIE UTRZYMANIE RUCHU SAMOCHODOWEGO, NIEZALEŻNIE OD PRZEPŁYWAJĄCYCH NOWĄ DROGĄ WODNĄ JEDNOSTEK.

— Montowane są elementy mechaniki i hydrauliki mostu południowego. Przyspawano też na nim wszystkie elementy ramy głównej — przekazuje Jacek Szymański, dyrektor projektu konsorcjum NDI/Besix.

KAPITANAT NA OSTATNIEJ PROSTEJ

Niebawem ukończona ma zostać budowa Kapitanatu Nowy Świat — obecnie układana jest w nim posadzka, a na wszystkich kondygnacjach trwają roboty wykończeniowe.

— Budynek Kapitanatu, jako placówka Urzędu Morskiego w Gdyni będzie dość dużym i mam nadzieję atrakcyjnym architektonicznie obiektem. To z niego administracja morska będzie czuwała nad bezpieczeństwem akwatorium oraz ruchem statków handlowych i turystycznych w rejonie przejścia przez Mierzeję Wiślaną — tłumaczy Wiesław Piotrzkowski.

Fot. Urząd Morski w Gdyni

Wiesław Piotrzkowski: X-block plus to element, który na budowie hydrotechnicznej w Polsce pojawia się po raz pierwszy, a po raz drugi w Europie

— Poza tym prowadzone są prace związane z montażem sieci wzdłuż kanału żeglugowego. Trwa montaż układu podczyszczającego dla wylotu nr VII - separatora, osadnika, studni, korpusu przepompowni oraz montaż instalacji wewnętrznych w budynku kapitanatu i odwiert pod studnię głębinową S-1 dla tego obiektu. Testowany jest nadrzędny system sterowania — dodaje Jacek Szymański.

PLANY

A co jeszcze jest do zrobienia?

— Najbliższe tygodnie na budowie to m.in. profilowanie skarp na obu falochronach, kontynuacja prac narzutowych i roboty żelbetowe na falochronach. Nadal odbywać się będzie produkcja, dostawa oraz wbudowywanie betonowych elementów X-block plus. W śluzie wykonane zostanie 60 proc. chudego betonu pod płyty denne i prowadzone będą roboty związane ze zbrojeniem i betonowaniem — wylicza Magdalena Kierzkowska.

W kanale żeglugowym kontynuowane będzie natomiast pogrążanie ścianek szczelnych, wykonywanie mir kopali i betonowanie.

— JEŚLI POGODA POZWOLI I ZALEW WIŚLANY ODMARZNIE, PLANOWANE JEST DALSZE POGRĄŻANIE ŚCIANY GRODZY TWORZĄCEJ OBWIEDNIE SZTUCZNEJ WYSPY ORAZ MONTAŻ ŚCIĄGÓW, ORAZ ZASYPÓW GRODZY

— informuje rzeczniczka.

W planach pojawia się również Elbląg — chodzi o przygotowanie nabrzeża przeładunkowego wraz z placem składowym kamienia hydrotechnicznego w tutejszym porcie, oraz rozpoczęcie dostaw kamienia hydrotechnicznego do magazynu.

Całkowita długość drogi wodnej z Zatoki Gdańskiej przez Zalew Wiślany do Elbląga wyniesie blisko 23 km, natomiast przejście przez Zalew Wiślany ponad 10 km. Około 10 km wyniesie droga po rzece Elbląg, a pozostałe ok. 2,5 km to odcinek, na który złożą się śluza i port zewnętrzny oraz stanowisko postojowe. Kanał oraz tor wodny będą miały 5 m głębokości.

Kamila Kornacka

eprasa.pl 055044bc80

MYŚLIWI DOKARMIAJĄ PTAKI NA DRWĘCKIM

OSTRÓDA Ruszyła akcja dokarmiania dzikich ptaków w zatoce Jeziora Drwęckiego w Ostródzie. Zimuje tu kilkaset ptaków, głównie dzikich kaczek oraz łabędzi. — Chcemy w ten sposób pomóc im przetrwać ten najgorszy czas — mówi Lech Serwotka.

Pomóc w ten sposób postanowili leśnicy, łowczy i myśliwi z siedmiu kół łowieckich w okolicy Ostródy - to Batalion, Grunwald, Dzięcioł, Leśnik, Lis i Drwęca oraz z koła Kormoran w Olsztynie. Myśliwi przekazali środki na zakup około czterech ton karmy. To specjalna mieszanka m.in. kukurydzy i pszenicy.

Pierwsza partia karmy, ok. 150 kilogramów, została wysypana we wtorek 9 lutego na nabrzeżu i trafiła do głodnych ptaków. Ptaki są w ten sposób dokarmiane codziennie. Akcja ma potrwać do końca lutego, a w przypadku przedłużających się mrozów i śnieżyc, zostanie przedłużona. Obecnie na Jeziorze Drwęckim zimuje kilkadziesiąt łabędzi i kilkaset dzikich kaczek - te są nie do policzenia. Ogromne stado przebywa w zatoce jeziora, licząc na pomoc człowieka w przetrwaniu mroźnej zimy. Ostródzianie nie pozostawiają stada bez wsparcia i często je dokarmiają podczas spacerów, ale ta pomoc może być niewystarczająca. Dlatego właśnie włączyli się myśliwi.

— CHCEMY W TEN SPOSÓB POMÓC IM PRZETRWAĆ TEN NAJGORSZY CZAS

— mówi Lech Serwotka, członek zarządu okręgowego Polskiego Związku Łowieckiego w Olsztynie, prowadzący Ośrodek rehabilitacji dzikich zwierząt Nadleśnictwa Olsztynek w Leśnictwie Napromek.

Razem z Waldemarem Burandtem, leśnikiem i łowczym rejonowym okręgu ostródzkiego, są pomysłodawcami i organizatorami akcji.

— W zorganizowaniu tej pomocy mogliśmy liczyć na starostwo i władze miasta oraz gminy Ostróda — dodaje Lech Serwotka. — Ta akcja zapowiada się długofalowo, a my będziemy ją prowadzić tak długo, jak będzie trzeba. Nie możemy pozostawać obojętni na potrzeby dzikich zwierząt w tym trudnym dla nich okresie.

Władze miasta doceniają pomysł myśliwych.

— Zima jest w tym roku wyjątkowo trudna, także dla dzikich zwierząt żyjących w rejonie Jeziora Drwęckiego — mówi Agnieszka Majewska-Pawełko, zastępca burmistrza Ostródy. — Wsparcie siedmiu kół łowieckich w ich karmieniu jest nieocenioną pomocą. Ptaki karmione są raz dziennie specjalnie przygotowaną mieszanką, jej skład został opracowany przez ornitologa. Gmina Miejska Ostróda także finansowo wspiera akcję, która będzie trwała do końca lutego. W tym roku łabędzi jest wyjątkowo dużo na naszym jeziorze, wymagają one pomocy człowieka, aby przetrwały zimę. Myśliwi z kół łowieckich, na co dzień pracując ze zwierzętami, doskonale wiedzą, jaka podczas zimy potrzeba jest im pomoc. Ogromne podziękowania dla nich za udzielone zwierzętom wsparcie.

Fot. Archiwum UM Ostróda

Myśliwi przekazali środki na zakup około czterech ton karmy

Fot. Lech Serwotka

Dokarmianie trwa, o czym informuje stosowna tabliczka

TO KOLEJNA POMOC ZORGANIZOWANA PRZEZ MYŚLIWYCH I LEŚNIKÓW. KILKA DNI TEMU PRZEKAZALI PACJENTOM OSTRÓDZKIEGO SZPITALA 3600 BUTELEK WODY MINERALNEJ.

Wcześniej, za ponad 130 tys. złotych, zakupili m.in. monitory funkcji życiowych WelchAllyn MDS Cardio, które pozwalają na sprawne triażowanie i monitorowanie pacjentów w ostródzkim szpitalu. W ten sposób wsparli placówkę w walce z pandemią koronawirusa.

Barbara Chadaj-Lamcho

URODZINOWY MIKOŁAJ I OLSZTYNIACY

W piątek świętowaliśmy 548. urodziny Mikołaja Kopernika - i to w najlepszym towarzystwie, bo razem z nami życzenia składali także mieszkańcy Olsztyna.

Nasi reporterzy ruszyli w piątek na miasto, by złożyć redakcyjne życzenia Mikołajowi Kopernikowi. Nieco niezręcznie byłoby życzyć mu sto lat w 548 urodziny, dlatego życzyliśmy jednocześnie jemu i sobie, żeby ciągle mieć w sobie zdolność poruszania Ziemi. Zwłaszcza do dobrych pomysłów i działań. Olsztyniacy dołączali do życzeń w czasie rodzinnych spacerów, ale też i przemykając pod zamkiem w swoich codziennych sprawach. Pojawiły się także dziewczyny z Bydgoszczy, które zazwyczaj mają niedaleko do mikołajowych pierników w Toruniu, ale tu poznały Kopernika-astronoma. Przyznajemy, zdarzało nam się przejęzyczyć przy padającym śniegu i Mikołaja Kopernika przedstawiać jako św. Mikołaja... ale tylko na chwilę!

A że poza albumem fotograficznym warto podejrzeć, jak to wyglądało na żywo, zapraszamy także na relację filmową Ady Romanowskiej i Andrzeja Sprzączaka, którą można obejrzeć na gazetaolsztynska.pl!

Fot. Andrzej Sprzączak

eprasa.pl 055044bc80

SĄ PRAWDZIWYMI SPOŁECZNIKAMI!

NASZA AKCJA\\\ Do 2 marca można głosować na kandydatów do tytułu SuperSołtys 2021. Dziś przedstawiamy kolejnych sołtysów: ze wsi Bagno w powiecie nowomiejskim, z Karwika w powiecie piskim i z Kijewa w powiecie oleckim.

EDYTA GORZKA

funkcję sołtysa we wsi Bagno w powiecie nowomiejskim pełni 13 lat. Najpierw, przez 10 lat, stała na czele sołectwa, ale z przyczyn osobistych zmuszona była na 6 lat zrezygnować, aby ponownie wrócić, bo jak sama podkreśla, od zawsze była społecznikiem i lubi działać na rzecz swojej wsi. Oprócz bycia sołtysem, pani Edyta jest także radną gminy Nowe Miasto.

— Muszę się pochwalić, że bardzo wiele udało się zrobić. Nasza wieś wypiękniała i nie jest to tylko moje zdanie. Miło słyszeć, jak chwalą i mieszkańcy i goście — mówi Edyta Gorzka. — Pobudowaliśmy, oczywiście przy przychylności wójta i rady gminy, drogę asfaltową i chodniki. Bagno wygląda jak osiedle mieszkaniowe podmiejskie, a nie jak wieś. Mamy także boisko, plac sportowo-rekreacyjny.

Długo wyczekiwaną inwestycją przez mieszkańców była świetlica wiejska.

— Największą i najważniejszą inwestycją dla mieszkańców, a moim marzeniem była świetlica wiejska, której w Bagnie nigdy nie było. Od dwóch lat mamy piękną świetlicę i z tego jestem najbardziej dumna — mówi Edyta Gorzka. — Staram się przede wszystkim realizować głosy i pomysły mieszkańców, wsłuchiwać się wich potrzeby. Uważam, że to cecha dobrego gospodarza.

— Sołectwo jest dla mnie misją. Chcę, żeby coś po mnie zostało trwałego. Jestem dumna z naszych mieszkańców, którzy mnie wspierają i dodają energii do działania — mówi Edyta Gorzka.

Dodaje, że dużym wsparciem jest dla niej rodzina, mąż i trzech synów, którzy zawsze pomagają.

Mieszkańcy Bagna to zgrana ekipa, która dba o wieś i angażuje się we wszelkie inicjatywy.

— W ubiegłym roku własnymi siłami, oczywiście przy wsparciu finansowym Urzędu Gminy, ale własnoręcznie, zagospodarowaliśmy działkę w centrum wsi. Stworzyliśmy piękny park z krzewami ozdobnymi, ławeczkami, który już na wiosnę będzie cieszył oko. W pracę zaangażowała się prawie cała wieś, mogę liczyć na pomoc mieszkańców i rodziny – mówi.

Fot. Urząd Gminy Nowe Miasto

Edyta Gorzka, sołtys wsi Bagno

— ZAWSZE SŁUŻĘ RADĄ I POMOCĄ, NAWET W PRYWATNYCH SPRAWACH. MYŚLĘ, ŻE WIĘKSZOŚĆ MIESZKAŃCÓW DARZY MNIE ZAUFANIEM — MÓWI PANI EDYTA.

Kolejny rok z pandemią łatwy nie będzie, ale pani sołtys ma plany na przyszłość. — Teraz muszę zadbać o najmłodszych mieszkańców i stworzyć im plac zabaw, miejsce do zabawy i rekreacji. Chciałabym, by młodzi ludzie chcieli tu pozostać, by nasza wieś rozwijała się i dalej pięknieła. Uważam, że jest to spokojne i piękne miejsce. Trzeba je tylko pokochać, tak jak ja pokochałam – dodaje sołtys wsi Bagno.

WOJCIECH SŁOWIKOWSKI

jest sołtysem pierwszą kadencję. — Zdecydowałem się zostać sołtysem, aby integrować społeczność mojego sołectwa — mówi Wojciech Słowikowski, sołtys Kijewa w powiecie oleckim. — Jako młodzi ludzie chcieliśmy, aby coś zaczęło się dziać w naszej wsi. Na razie utrudnia to pandemia, ale wcześniej zorganizowaliśmy kilka imprez integrujących mieszkańców: turniej piłki nożnej, którego nigdy wcześniej u nas nie było, a także imprezy dożynkowe. Wymagało to wysiłków organizacyjnych, aby np. znaleźć sponsorów. I udało się.

Sołtys Słowikowski obecnie zabiega, aby we wsi powstało boisko piłkarskie z prawdziwego zdarzenia.

— STARAMY SIĘ O URZĄDZENIE BOISKA PRZY NASZYM DOMKU WIEJSKIM, BO TO RACZEJ NIE JEST ŚWIETLICA WIEJSKA — DODAJE.

— Mamy duży plac wiejski, na którym jest kostka brukowa, duża altana i sprzęt do ćwiczeń w plenerze. Każdego roku z funduszu sołeckiego staramy się zrobić tam coś nowego, aby był bardziej atrakcyjny. W zeszłym roku doprowadziliśmy wodę i prąd, zakupiliśmy grilla i maszynę do popcornu, a teraz właśnie chcemy zrobić boisko. Bierzemy też udział w dożynkach organizowanych w Olecku. Mieszkanki wsi założyły Koło Gospodyń Wiejskich „Kijewianki", z którym współpracujemy i razem mocno promujemy naszą wieś. Starałem się też o oświetlenie wsi, bo jej część nie ma latarni, ale ten projekt na razie przepadł, ponieważ w przyszłości obok wsi ma przebiegać trasa Rail Baltica i wówczas będą nowe tory kolejowe i nowe oświetlenie.

Wojciech Słowikowski podkreśla, że dobry sołtys powinien przede wszystkim umieć słuchać swoich sąsiadów, mieszkańców sołectwa.

— Trzeba być też cierpliwym, bo czasami mieszkańcy dzwonią do mnie z różnymi sprawami, na które nie mam zupełnie wpływu — przyznaje sołtys. — Ta funkcja daje mi sporą satysfakcję, bo mogę coś zrobić dla wsi i jej mieszkańców. Myślę, że moje starania są zauważane i doceniane, gdyż w organizację imprez angażuje się coraz więcej ludzi i coraz więcej bierze w nich udział. Dzięki temu wieś się integruje. Myślę, że może mój wiek pozwala mi na lepszy kontakt z młodymi ludźmi. Jeśli jest coś do zrobienia, to każdy stara się też wykonać jakąś pracę i być przydatnym, np. przy pomalowaniu altanki. Wcześniej ludzie nie chcieli wychodzić z domów, skoro nic się nie działo. Teraz, gdy na przykład koszę trawnik, to ludzie przychodzą niemalże z pretensjami, czemu do nich nie zadzwoniłem, aby pomogli. Jest tylu chętnych, że często sprzętu brakuje. To dla mnie radość i satysfakcja, że wszyscy chcą pomagać.

Sołtys Wojciech Słowikowski w tym roku kończy 33 lata. Na co dzień pracuje w Ełku w fabryce produkującej drzwi, zajmuje się ich serwisowaniem na terenie całej Polski, ale swoje obowiązki zawodowe potrafi pogodzić z funkcją sołtysa.

Wojciech Słowikowski, sołtys Kijewa

Fot. Archiwum prywatne

Dariusz Kiński, sołtys Karwika

DARIUSZ KIŃSKI

jest sołtysem Karwika w powiecie piskim od marca 2019 r. Kandydowanie zaproponowali mu sąsiedzi, a on się zgodził, bo, jak mówi, Karwik potrzebował zmiany. I tak się też stało. Dziś w Karwiku dzieje się mnóstwo pozytywnych rzeczy, a lista zadań wykonanych we wsi w 2020 roku jest naprawdę imponująca!

Zapytaliśmy pana Dariusza, jakie cechy powinien mieć dobry sołtys?

— TO DOBRY ORGANIZATOR, SPOŁECZNIK I LOKALNY LIDER. TO OSOBA, KTÓRA LUBI LUDZI I POTRAFI POMAGAĆ.

Moim zdaniem nowoczesny sołtys powinien być odważny, zaradny i nie bać się nowych technologii. Na ogół to osoba otwarta, tolerancyjna i towarzyska. Nie zawsze musi zgadzać się z innymi, nie zawsze powinien wszystkim przytakiwać, ale przede wszystkim powinien dbać o rozwój swojej miejscowości i godnie reprezentować ją na zewnątrz.

Sołtys Karwika przyznaje, że rok 2020 to trudny czas, ale tym bardziej był dla nich dużą motywacją.

— Kiedy inni zrezygnowali z działań, my w Karwiku pisaliśmy projekty, szukaliśmy dofinansowania do pobudzenia aktywności mieszkańców. Uzyskaliśmy grant z gminy Pisz — 3900 zł — na projekt „Od juniora do seniora - upowszechnianie zajęć ruchowych na wsi" na zajęcia zumby oraz crossfit. Udało się je przeprowadzić latem i na początku jesieni. Kolejny projekt „Z mazurskich łąk i ogródków — moc ziół w życiu codziennym" to grant z Funduszu Inicjatyw Obywatelskich Warmia Mazury Lokalnie 4 na cykl warsztatów ekologicznych na temat ziół, produkcji naturalnych kosmetyków, ekologicznych środków do sprzątania czy wytwarzania mydeł z użyciem ziół i naturalnych olejków. Prężna grupa „Muzycy Karwik" była pretekstem do pozyskania dofinansowania także z FIO na sprzęt nagłaśniający i instrumenty. Jesień to pracowity dla nas okres: rozpoczęliśmy budowę drewnianej wiato-sceny w stylu mazurskim dzięki środkom pozyskanym w ramach konkursu „Małe Granty Sołeckie Marszałka Województwa Warmińsko-Mazurskiego". Dzięki społecznej pracy mieszkańców wiata została ukończona w listopadzie 2020 r. Jednocześnie podjęliśmy się rozbudowy budynku naszej świetlicy wiejskiej. Brakowało w niej kuchni i łazienek, stąd zadanie było niezbędne do rozwoju Karwika. Dzięki środkom z Urzędu Miejskiego w Piszu mogliśmy kupić materiały. Z programu Działaj Lokalnie w 2020 roku zagospodarowaliśmy wiejski skwer.

al, zm, eż

Głosowanie w naszej akcji potrwa do 2 marca 2021 r. do godz. 23.59. Nazwiska kandydatów i zasady głosowania znajdują się na www.gazetaolsztynska.pl. Koszt jednego sms-a wynosi 2,46 zł brutto.

eprasa.pl 055044bc80

EKSTREMALNA DROGA KRZYŻOWA

40 KILOMETRÓW NOCĄ, Z KRZYŻEM ALBO KAMIENIEM W PLECAKU. TO PRAWDZIWE WYZWANIE. I TO NIE DLA POKAZANIA SWOJEJ SIŁY, A ODCZUCIA SŁABOŚCI. ADRIAN TYMECKI Z BRANIEWA JUŻ 7 RAZ RZĘDU TWORZY EKSTREMALNĄ DROGĘ KRZYŻOWĄ.

Wielki Post jest dla każdego katolika czasem szczególnej refleksji. Czasem podejmowania pokuty. W każdy piątek Wielkiego Postu odprawiana jest droga krzyżowa. W Braniewie jednak będzie organizowana również Ekstremalna Droga Krzyżowa. Co to znaczy?

— TAKA DROGA KRZYŻOWA ODBYWA SIĘ W CAŁKOWITYM MILCZENIU. NA GŁOS MOŻNA JEDYNIE ROZWAŻAĆ KOLEJNE STACJE DROGI KRZYŻOWEJ. JEJ PRZEJŚCIE TRWA NAWET DO 10 GODZIN. ZACZYNA SIĘ O ZMIERZCHU, A KOŃCZY ŚWITEM — WYJAŚNIA ORGANIZATOR BRANIEWSKIEJ EKSTREMALNEJ DROGI KRZYŻOWEJ.

Adrian Tymecki, mówiąc o przygotowywanej w Braniewie EDK mówi o jej tworzeniu. Tak też określa przejście wyznaczoną trasą. EKD jest dla niego przeżyciem, a uczestniczenie w drodze jest tworzeniem EKD. Sam już sześciokrotnie uczestniczył w Ekstremalnej Drodze Krzyżowej. W tym roku opracowuje trasę dla innych i zbiera chętnych do uczestniczenia w niej.

CEL TRUDU

— Dopiero, kiedy poczujesz zmęczenie, będziesz naprawdę starł się jednoczyć z Panem Jezusem, który za nas cierpiał i wziął na siebie nasz grzech, możesz spróbować powiedzieć Panu Bogu, że jestem tutaj nie dlatego, że Ty masz coś dla mnie zrobić, ale że jestem, bo chcę się z Tobą spotkać — mówi nam Adrian Tymecki. — Trzeba to przeżyć, żeby zrozumieć. To bardzo trudne do wytłumaczenia słowami — dodaje.

TWÓRCA TRASY BRANIEWSKIEJ EDK JEST NA ETAPIE SPRAWDZANIA TRASY. PODOBNE DROGI KRZYŻOWE ODBYWAJĄ SIĘ W CAŁEJ POLSCE, ALE RÓWNIEŻ POZA NIĄ. TA BRANIEWSKA MA RUSZYĆ NA TYDZIEŃ PRZED ŚWIĘTAMI WIELKANOCNYMI. I KAŻDY MOŻE BYĆ JEJ TWÓRCĄ ORAZ UCZESTNIKIEM. ADRIAN TYMECKI WYJAŚNIA JAK TWORZONE SĄ EDK W POLSCE.

Według niego na początku są pasjonaci, którzy postanawiają wytyczyć nową trasę w swoim rejonie. Taka trasa powinna wieść przez malownicze tereny, ciekawe szlaki historyczne. Miejsca pozwalające na kontemplacje w ciszy z dala od zgiełku ulicy. W kolejnym etapie pasjonaci sami muszą nią przejść, aby sprawdzić, czy da się dotrzeć do celu. Planują rozmieszczenie stacji drogi krzyżowej przy przydrożnych kapliczkach, kościołach, miejscach charakterystycznych na rozważania.

— I to jest ten etap, na którym ja w tej chwili jestem — stwierdza Adrian Tymecki.

https://www.edk.org.pl/

Jeśli nie na Warmii i Mazurach, to może gdzieś w Polsce?

DROGA DOBRA NA DROGĘ

Trasy EDK muszą spełnić określone kryteria. Jeśli to możliwe powinny unikać miasta, miejsc ruchliwych, dróg asfaltowych na rzecz zanurzenia w przyrodzie i ciszy. W ten sposób powstaje przygotowany ślad GPS wraz z opisem trasy. Weryfikacja trasy odbywa się w nocy. Należy pamiętać, że nocą dużo mniej widać, a opis musi być dopasowany do wędrówki w ciemności. Osoby weryfikujące sprawdzając zgodność opisu trasy w różnych warunkach. Ostatnim etapem jest zatwierdzenie trasy. Następuje ono po poprawnym wyznaczeniu trasy oraz zweryfikowaniu opisu.

— Mam nadzieję, że moja trasa zostanie zatwierdzona i zbierzemy grupę chętnych do jej przejścia — mówi Adrian Tymecki. — W całej Polsce są w tej chwili poszukiwani liderzy tworzący nowe trasy we wszystkich województwach.

Adrian Tymecki mówiąc o swoich dotychczasowych doświadczeniach związanych z EDK wspomina zarówno wielkie zmęczenie, wyczerpanie, ale i milczenie, które pomaga poczuć wspólnotę z innymi. Radość z uczestnictwa w każdej z dotychczasowych EDK jest dla niego motorem do zmian w życiu i organizowania tegorocznej trasy.

W większości województw Ekstremalne Drogi Krzyżowe mają wiele tras. Inicjatorzy zgłaszają je ogólnopolskim organizatorom EDK, a ci upubliczniają informację na temat tras w kraju. Województwo warmińsko-mazurskie jest jednak biała plamą — do tej pory zaznaczone jest na niej jedynie Braniewo.

PIERWSZA EKSTREMALNA DROGA KRZYŻOWA ODBYŁA SIĘ W ROKU 2009 NA TRASIE Z KRAKOWA DO KALWARII ZEBRZYDOWSKIEJ. NA TEJ SAMEJ TRASIE ODBYŁA SIĘ W LATACH 2010 I 2011.

W roku 2012 po raz pierwszy zorganizowano Ekstremalną Drogę Krzyżową poza Krakowem — odbyła się także w Gliwicach oraz w Blackburn w Wielkiej Brytanii.

Twórcy EDK twierdzą, że dotychczasowe wyzwania to zbyt mało na ten rok. Według nich tegoroczne wyzwanie idzie krok dalej niż samo przejście trasy. Takie samo hasło towarzyszy wszystkim EDK w Polsce.

— Miarą EDK nie są kilometry, ale zmiana, która się dokona w człowieku — piękno — stwierdza Adrian Tymecki. — Nasze hasło to Rewolucja Pięknych Ludzi — dodaje z zadumą w głosie.

Stanisław Kryściński

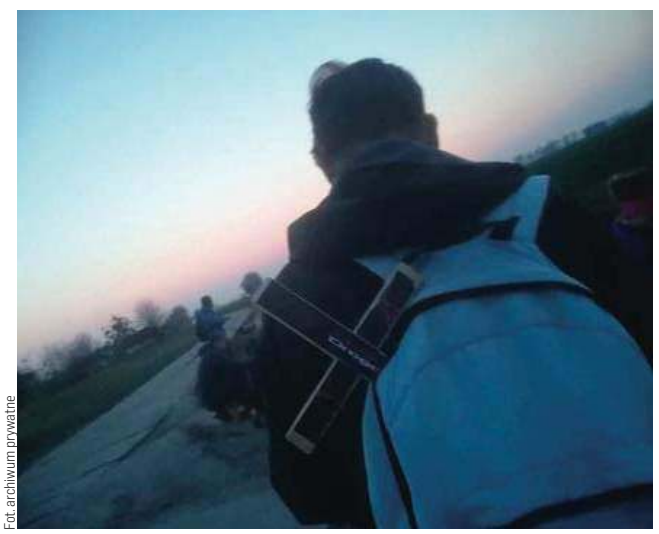

Fot. archiwum prywatne

Nad ranem, do celu Ekstremalnej Drogi Krzyżowej

W tym roku na mapie EDK pojawiło się póki co tylko Braniewo

eprasa.pl 055044bc80

ŻOŁNIERZ DECYDUJE O PACJENCIE NICZYM LEKARZ SOR?

W CZWARTEK NIE WPUSZCZONO NA ODDZIAŁ SOR GIŻYCKIEGO SZPITALA PACJENTA Z OTWARTĄ RANĄ I KRWAWIĄCĄ RĘKĄ. NA SOR-ZE NIE OTRZYMAŁ POMOCY, PONIEWAŻ ŻOŁNIERZ STOJĄCY NA OCHRONIE ODESŁAŁ MĘŻCZYZNĘ DO PRZYCHODNI ZDROWIA.

Fot. arch. Gazeta Giżycka

Incydent w giżyckim szpitalu na oddziale SOR, kiedy żołnierz poczuł się jak doktor i odesłał pacjenta do przychodni, wywołał oburzenie pacjenta potrzebującego pilnie interwencji chirurga.

– Nawet nie wszedłem na SOR, bo żołnierz mnie nie wpuścił – mówi pan Dariusz z Kruklina. – Powiedział, że tutaj nikt mnie nie przyjmie, bo jest dużo pacjentów. Na korytarzu nikogo nie wdziałem. Było pusto, więc byłem zdziwiony jego zachowaniem. Kazał mi zgłosić się do przychodni na ulicy Bohaterów i zamknął drzwi przed nosem. Co miałem robić? Rękę miałem rozciętą dość głęboko przez szlifierkę, krew ciurkiem leciała, trudno było ją zatamować. Poszedłem, ale tam nie było lekarza. Pielęgniarka mnie opatrzyła zanim po dwóch godzinach przyszedł chirurg i zszył mi ranę.

Jakie kompetencje na giżyckim oddziale SOR ma żołnierz, by kwalifikować pacjenta i decydować, kto i gdzie ma zająć się pacjentami?

– To niedopuszczalne – twierdzi Anita Karnacewicz, prezes Giżyckiej Ochrony Zdrowia.

– ŻOŁNIERZ NIE MA PRAWA DECYDOWANIA O KONIECZNOŚCI LUB SPOSOBIE LECZENIA PACJENTA. O TYM DECYDUJE LEKARZ SOR. DO OBOWIĄZKÓW ŻOŁNIERZY NALEŻY ZEBRANIE WYWIADU EPIDEMIOLOGICZNEGO I ZMIERZENIE PACJENTOWI TEMPERATURY. I NA TYM KOŃCZY SIĘ ROLA ŻOŁNIERZA.

Jak wyjaśnia Paulina Kucińska, rzecznik prasowy 4.Warmińsko-Mazurskiej Brygady Obrony Terytorialnej, żołnierze 41 batalionu lekkiej piechoty z Giżycka wchodzącego w skład 4. Warmińsko-Mazurskiej Brygady Obrony Terytorialnej realizują zadania w akcji pod kryptonimem „Trwała Odporność" co oznacza, że realizują między innymi zadania w szpitalu w Giżycku w przyszpitalnym punkcie wymazowym, a także obsługują system EWP oraz pracują na systemie ELC (ewidencji łóżek covidowych). Żaden z żołnierzy Wojsk Obrony Terytorialnej w tym konkretnym szpitalu nie realizuje zadań na oddziale SOR w Giżycku.

JAK ZAPEWNIA SZEFOWA SZPITALA, NA SOR-ZE NIE BRAKUJE ANI LEKARZY, ANI TEŻ INNEGO PERSONELU MEDYCZNEGO. PACJENCI ZAOPIEKOWANI SĄ PRZEZ MEDYKÓW ZAZWYCZAJ SZYBKO I SPRAWNIE.

– Od stycznia zwiększyliśmy obsadę lekarską na SOR ze względu na szybsze zaopatrzenie pacjentów, sprawniejszą diagnostykę, by szczególnie w trudnych warunkach pogodowych pacjenci nie musieli czekać na zewnątrz szpitala – dodaje Anita Karnacewicz. – Każdego dnia na SOR-ze przyjmuje lekarz internista i lekarz zabiegowy, właśnie do takich nagłych przypadków chirurgiczno- ortopedycznych, jak rany i złamania.

Kierownictwo szpitala wyjaśnia, dlaczego żołnierz przekroczył uprawnienia i nie powiadomił personelu medycznego o pacjencie z otwartą raną. Jak zapewnia pani prezes, każdy pacjent SOR może liczyć na pomoc giżyckich medyków.

Renata Szczepanik

PROGRAM OCHRONY ŚRODOWISKA DOBRY, ALE BEZ FUNDUSZY

Radni wojewódzcy na lutowej sesji sejmiku skoncentrowali się na przyjęciu wieloletniego programu ochrony środowiska w regionie. Wzbudził on kontrowersje między rządzącą koalicją PO i PSL, a opozycją z PiS.

Warmia i Mazury, które są dumne ze swoich krajobrazowych i turystycznych walorów nie są wolne od zagrożeń dla środowiska. Stąd właśnie spory przy uchwalaniu programu, który ma obowiązywać aż do 2030 roku. A o tym, że region potrzebuje działań proekologicznych najlepiej świadczy fakt, że w sezonie zimowym szczególnie odczuwana jest zła jakość powietrza.

Fot. Sławomir Kędzierski

— Przygotowując program, wzięliśmy pod uwagę dane pomiarowe z lat 2018-2019. Najgorsza sytuacja była w roku 2018, w niektórych miejscowościach normy jakości powietrza zostały przekroczone trzykrotnie — mówi Jolanta Piotrowska, członek zarządu województwa.

Uchwała została przyjęta 19 głosami radnych. Dwóch radnych było przeciw, a 9 wstrzymało się od głosu. Opozycja z PiS w trakcie dyskusji zarzucała zarządowi województwa przygotowanie dokumentu, który nie ma źródeł finansowania.

— Program jest na wysokim stopniu ogólności. Brak w nim określenia źródeł finansowania — przekonuje Grzegorz Kierozalski, szef klubu radnych PiS.

I właśnie pieniądze zdominowały dyskusje także nad innymi punktami sesji sejmiku województwa warmińsko-mazurskiego. Radni KO, PSL ostro krytykowali zmniejszenie środków unijnych w umowie partnerstwa na lata 2021-2027. Warmia i Mazury mają otrzymać o pół miliarda euro mniej.

Spory dotyczące Programu Polska Wschodnia prócz dyskusji i głosowania nad wieloletnim programem ochrony środowiska w regionie zdominowały sesję. Opozycja z PiS zarzuca zarządowi województwa brak udziału w konsultacjach na temat finansowanych działań z programu, który obejmuje 6 województw i ma wyrównywać szanse zapóźnionych regionów. **SK**

eprasa.pl 055044bc80

FUNDACJA
PRZYSZŁOŚĆ
DLA DZIECI

Masz moc!

Przekaż 1% podatku
Podaruj dzieciom lepsze życie

www.przyszloscdladzieci.org

Fundacja „Przyszłość dla Dzieci” | KRS 0000148747

221otbp-E -C

eprasa.pl 055044bc80

8 RAZY M = HARCERZE Z IŁAWY

DZIEŃ MYŚLI BRATERSKIEJ || RODZINA MARCINIAKÓW Z IŁAWY SKŁADA SIĘ GŁÓWNIE Z HARCERZY. SPOD SKRZYDEŁ MARII I MACIEJA WYSZŁY RZESZE DZIECI I MŁODZIEŻY. DZIŚ ICH WYCHOWANKOWIE JUŻ SAMI KSZTAŁTUJĄ KOLEJNE POKOLENIA HARCERZY.

Najpierw byli: Maria z Ostródy i Maciej z Iławy. Pani Maria związana jest z harcerstwem od dziecka, pan Maciej zaczynał trochę później, bo w szkole średniej; wcześniej zajmował się promocją turystyki i żeglarstwa. — Myśmy byli harcerzami sto lat temu — śmieje się Maciej. To w harcerstwie się poznali, a konkretniej: na obozie w Brzeźnie koło Dąbrówna, w okolicach Grunwaldu. I od tego czasu, od roku 1979, są razem. Dziś to już 8 razy M, bo także ich dzieci noszą imiona zaczynające się tą literą: Mateusz, Magda, Malwina, Mariusz, Małgosia, Maksymilian. A gdy do tego doliczyć jeszcze wnuki — które też ciągnie do harcerstwa — podczas spotkań jest naprawdę gwarno!

POCZĄTKI

Cofnijmy się do Brzeźna... Jeszcze przed 16 urodzinami byli na tym samym obozie, a tego typu obozy trwały wówczas znacznie dłużej, niż dzisiejsze. Przez trzy tygodnie można było się całkiem dobrze poznać, a i polubić. — Marysia, piękna dziewczyna, od razu mi wpadła w oko - śmieje się pan Maciej. — Była wspólna warta, a potem się rozjechaliśmy. Pięć lat byliśmy parą na odległość, spotykając się też podczas harcerskich wydarzeń.

Wówczas działali w Harcerskiej Służbie Polsce Socjalistycznej, wspominając ten czas jako trudny. — Wracamy do tego z pewnym niesmakiem - opowiada pan Maciej. - Próbowano nam narzucić ideologię, to miało być przedpole dla Związku Socjalistycznej Młodzieży Polskiej, a następnie do wstąpienia do jedynej słusznej partii.

— Na szczęście zbliżał się już kres PRL-u — dodaje pani Maria. — Całe harcerstwo przeżywało wtedy trudne chwile. Chociaż udawało nam się wiele rzeczy robić w sposób prawdziwy, „po harcersku". Bardziej chyba ten negatywny wpływ partyjny był u góry, na samych szczytach harcerstwa lub we władzach miejscowych; w samym hufcu rzadko czuliśmy indoktrynację, najczęściej, gdy przychodził zwierzchnik partyjny z komitetu miejskiego, taki niby harcerz, bo w mundurze — opowiada jej mąż. Oddolne harcerstwo mocno się trzymało.

TRWAŁA CHĘĆ TWORZENIA WSPÓLNOTY, PRZEBYWANIA BLISKO NATURY, NA OBOZACH, WSPÓLNEGO DZIAŁANIA. A WYDARZENIA, JAK ZGODNIE MÓWIĄ PAŃSTWO MARCINIAKOWIE, ŁATWIEJ BYŁO ZORGANIZOWAĆ NIŻ TERAZ. — HARCERSTWO MIMO WSZYSTKO PRZETRWAŁO.

Mimo politycznych kombinacji, które wszystko utrudniały, jak na przykład podział na Związek Harcerstwa Polskiego i Związek Harcerstwa Rzeczypospolitej — opowiada druh Maciej. — Oni są identyczni jak my, działają równolegle, tyle że mają swoje siedziby przy parafiach, choć już nie są mocno związani z Kościołem.

W pewnym momencie Maria i Maciej założyli swoją własną wspólnotę, bo pojawiły się dzieci. Uczestniczyły, chcąc nie chcąc, w działaniach rodziców. Jako maluchy niewiele miały do gadania, ale potem część z nich, kiedy podrosły, same świadomie już wybrały drogę harcerstwa. Najstarszy Mateusz mając zaledwie trzy lata został zabrany na zlot do Grunwaldu. Niestety, ten pierwszy harcerski akcent w jego życiu został przerwany przez chorobę i musiał z mamą wrócić do domu.

Fot. archiwum rodzinne

Z córkami

Z Małgosią

Pani Maria pracowała jako nauczycielka w SP5 w Iławie i tam też prowadzono turystyczną drużynę przyszkolną Tiptopki. — Naszym wychowankiem był późniejszy komendant hufca, Mirek Jankowski. Żeśmy w nim zaszczepili tę pasję — mówi z satysfakcją pani Maria. Na świecie pojawiły się kolejne dzieci i nastąpiło zawieszenie działań. Harcerstwo w tamtym czasie wyszło ze szkół. Pani Maria zmieniła szkołę na SP3 i powróciwszy o urlopie wychowawczym w 1991 r. zauważyła, że nie ma odgórnego przymusu, żeby drużyny były w szkołach, zaczęto się spotykać poza szkołami. Liczba drużyn się zmniejszyła. — Mieliśmy już troje dzieci i zajmowaliśmy się rodziną — opowiada pani Maria. Harcerstwo podupadało, hufiec w Iławie został zlikwidowany (działające drużyny, archiwa, zasoby wchłonął Hufiec w Morągu) i nie istniał około piętnastu lat. — Sami nie aktywizowaliśmy młodzieży, ale obserwowałam, jak u nas w szkole Robert Cyrta reaktywował harcerstwo, razem ze wspomnianym Mirkiem Jankowskim. Pojawiały się kolejne drużyny, międzyszkolne, międzypokoleniowe — wspomina pani Maria. I do dziś harcerstwo tak wygląda, nie jest już przyszkolne, choć z pomieszczeń szkolnych nadal się korzysta.

POKOLENIA

Dzieci państwa Marciniaków wstępowały do zuchów. — Rodzice zawsze opowiadali, jak to kiedyś bywało, ciągle żyli tym tematem — wspomina ich córka Małgosia, która dziś już ma II stopień instruktorski (harcmistrz) i jest najbardziej z rodzeństwa zaangażowana w harcerstwo. — A ja zawsze z zazdrością patrzyłam na Roberta Cyrtę i myślałam: „Jeszcze by się mundur założyło" — mówi pani Maria. Jednak po drodze zmieniano wzory mundurów, i kiedy Robert Cyrta opuścił szkołę i zastąpiła go pani Maria, mundur musiał być nowy. — Jak już zobaczyłam, ile jest dzieciaków, jak się bawią,

eprasa.pl 055044bc80

jaka jest atmosfera, gdy jest prowadzona gawęda podczas świeczkowiska, nie mogłam nie wrócić.

Żeby hufiec wrócił do Iławy, trzeba było spełnić szereg warunków, m.in. mieć 15 instruktorów (prawie pełnoletni harcerz ze stopniem przynajmniej przewodnika). I tu też pomagali państwo Marciniakowie, wchodząc samemu w struktury, ale i szukając wśród starych znajomych.

Reaktywacja hufca nastąpiła w 2006 r. Maciej Marciniak został wybrany do komisji rewizyjnej. Komendantem został wspomniany Mirosław Jankowski. Maria Marciniak zajmowała się Leśną Gromadą, drużyną zuchową, a po trzech latach założyła swoją 16 Iławską Grunwaldzką Drużynę Harcerską „Burza", której do tej pory jest drużynową. A tymczasem pan Maciej był skarbnikiem, aż wreszcie przez dwie i pół kadencji był komendantem hufca.

— PRZEZ CAŁY TEN OKRES WSPÓLNIE PRACOWALIŚMY NAD NASZĄ DZIATWĄ HARCERSKĄ. NIE TYLKO ZRESZTĄ Z ŻONĄ, ALE I Z DZIEĆMI.

— Nie zapominaj, że podlega pod nas drużyna z Lubawy i z Kisielic, a kiedyś także z Susza — przypomina mężowi pani Maria. — To chyba nasza wspólna otwartość do ludzi spowodowała, że z 70 osób na początku teraz w hufcu jest trzy razy więcej duszyczek — cieszy się pan Maciej. — I cały czas hufiec rośnie. I jest jednym z większym hufców w Chorągwi. Duże są też w Bartoszycach, w Braniewie, Działdowie. Ostróda zawsze była dużo większa, a teraz trochę ich wyprzedziliśmy.

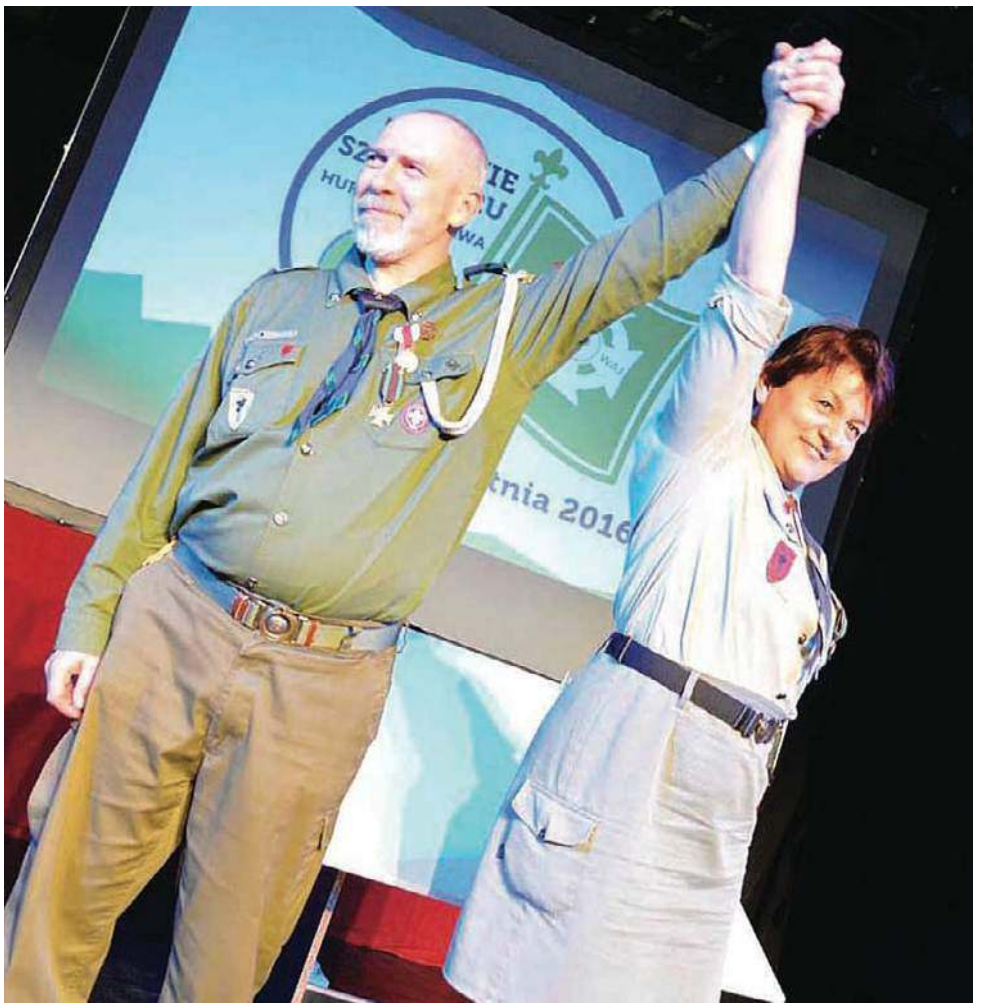
Maria i Maciej podczas nadania sztandaru

Pan Maciej zauważa przyrost „duszyczek" w ewidencji, mimo pandemii. — To na pewno zasługa nowego komendanta, Piotra Jakimowicza, ale i nasze podłoże — śmieje się pan Maciej. Drużyny już wracają do spotykania się na żywo, przy obostrzeniach i w okrojonym składzie. Dzieci i młodzież dzieli się nawet na grupy, by spotykały się dwa razy w tygodniu.

DZIEDZICTWO

Najmłodszy syn, Maks, otworzył niedawno próbę podharmistrzowską. To okres, w którym wykonuje się zadania na rzecz społeczności, pracuje się nad sobą, by uzyskać wyższy stopień. Magda nie jest harcerką, ale była sekretarzem Rady Przyjaciół Harcerstwa przy okazji starania się o nowy sztandar. Na 10-lecie Hufca udało się sfinansować ręcznie wykonany sztandar. Stary bowiem, przechowywany w magazynach Chorągwi, nie miał nawet korony na głowie orzełka. Tę koronę dohaftowała mu pani Maria. Wnusio państwa Marciniaków, syn Magdy Krzysztof jest także harcerzem. Drugi syn, Michał natomiast jest zuchem. Malwina, kolejna córka, również należy do harcerstwa, do czego namówiła też swojego mężczyznę. W tej chwili jest przewodnikiem w stanie nieczynnym, bo zajmuje się swoimi dziećmi. Mariusz także przez wiele lat był harcerzem, również w czasie, gdy rodzice nie działali.

— To są tak pozytywne rzeczy, że szkoda, by nasze osobiste dzieci i wnuki to ominęło — mówią Marciniakowie jednym głosem.

Całe ich życie to harcerstwo. Wokół niego toczy się wszystko inne. Nie ma w tych stwierdzeniach przesady, mimo że konieczne są jeszcze inne działania, bo harcerstwo na chleb nie da.

— WRĘCZ ODWROTNIE, CZĘSTO ZAMYKAŁEM FIRMĘ NA KLUCZ, WIESZAJĄC NA DRZWIACH KARTKĘ „ZARAZ WRACAM" I BIEGŁEM ZAŁATWIAĆ SPRAWY HUFCA.

Pani Maria nadal pracuje w Szkole Podstawowej nr 3.

Myśli prawie cały czas krążą wokół harcerstwa, bo cały czas oboje prowadzą drużyny. — Żona jest drużynową, ja ją wspieram i jestem zastępcą komendanta hufca - mówi Maciej. — Harcerze przychodzą do nas do domu, do pracy. Nie da się odciąć, zamknąć drzwi. Zresztą tego byśmy nie chcieli!

Może i wypadałoby już przejść na emeryturę i odsapnąć, ale to do nich niepodobne! Kontakt z podopiecznymi cały czas mobilizuje do działań.

Edyta Kocyła-Pawłowska

22 lutego harcerki i harcerze na całym świecie świętują Dzień Myśli Braterskiej. Jak przekazał nam hm. Maciej Marciniak, ta data przypomina im o więzi braterstwa i przyjaźni, która łączy wszystkie skautki i wszystkich skautów niezależnie od pochodzenia, koloru skóry, czy wyznania. Harcerki i harcerze Związku Harcerstwa Polskiego swoimi działaniami włączą się w świętowanie tego wyjątkowego dnia. Dzień Myśli Braterskiej (World Thinking Day) przypada w rocznicę urodzin założycieli skautingu Roberta i Olave Baden-Powellów. To dzięki parze Naczelnych Skautów, młodzież i dorośli skupieni wokół ruchów skautowych, od ponad stu lat szerzą ideę braterstwa i wspierają się w zdobywaniu nowych umiejętności. Aby celebrować ten dzień harcerki i harcerze w swoich drużynach i środowiskach spotykają się na kominkach, ogniskach, rajdach, czy biwakach. Wspólnie łączą się myślami ze swoimi braćmi i siostrami z innych krajów.

Dzień Myśli Braterskiej uświadamia skautom na całym świecie, jak jest ich wielu i że wszyscy są dla siebie braćmi niezależnie od koloru skóry, narodowości, czy wieku. W ten dzień harcerze myślą o sobie, składają sobie życzenia, przesyłają kartki, organizują różne gry terenowe lub spotykają się przy ognisku. Dla niektórych środowisk harcerskich Dzień Myśli Braterskiej jest okazją do zbiórki pieniędzy, często na cel charytatywny.

Apel na rajdzie w Siemianach. Od lewej 2 Małgosia, 4 Mariusz, 9 Malwina

Maria z wnukiem Krzysztofem - przejście z zuchów do harcerzy

eprasa.pl 055044bc80

BITWA NA ŚMIERĆ I ŻYCIE

HISTORIA\\\ W tym roku minęła 75. rocznica największej bitwy partyzanckiej na Mazurach. 16 lutego 1946 roku pod Gajrowskimi starła się 3. Wileńska Brygada Narodowego Zjednoczenia Wojskowego z siłami NKWD i UB.

Fot. Facebook/Wydminy

Kiedy 19 stycznia 1945 roku komendant główny Armii Krajowej gen. Leopold Okulicki ps. Niedźwiadek, wydał rozkaz o rozwiązaniu organizacji, nie wszyscy złożyli broń. Wobec represji Sowietów i ówczesnych władz komunistycznych część żołnierzy AK walczyła dalej. Powstały nowe organizacje konspiracyjne m.in.: Ruch Oporu Armii Krajowej, Zrzeszenie „Wolność i Niezawisłość" czy Narodowe Zjednoczenie Wojskowe, które kontynuowały walkę także na Warmii i Mazurach.

Do historii przeszła bitwa pod Gajrowskimi, która uważna jest za największą bitwę partyzancką na Mazurach. Tu w lutym 1946 roku przeniosła się z Podlasia 3 Wileńska Brygada Narodowego Zjednoczenia Wojskowego. Brygada opanowała m.in. miasteczko Wydminy, działała w rejonie Gajrowskich, Orłowa. Oddziałem dowodził kpt. Romuald Rajs, pseudonim „Bury".

— Tu dopadła ją obława połączonych sił NKWD, KBW i UB, przewyższająca siły samej brygady, które przez komunistów szacowane były nawet do blisko dwustu żołnierzy — mówi dr Waldemar Brenda, historyk.— W wyniku walk brygada poniosła duże straty. Przegrała bitwę, musiała się wycofać na Podlasie, ale została na nowo zebrana przez dowódcę.

W bitwie brał udział mjr Lucjan Deniziak, ps. Orzeł, który był w AK, a potem w brygadzie u „Burego". Weteran zmarł w ubiegłym roku w wieku 94 lat. Pod Gajrowskimi został ranny.

— To było 16 lutego 1946 roku. Mieliśmy szwadron kawalerii, 260 ludzi piechoty i 16 wozów z ekwipunkiem — wspominał bitwę w rozmowie z „Gazeta Olsztyńska" mjr Lucjan Deniziak, ps. Orzeł.

ZASADZKA

Jak opowiadał nam weteran, oddział „Burego" trafił na Mazury z myślą o większych działaniach bojowych na tym terenie. Mieli iść do Puszczy Boreckiej. Prawdopodobnie komuniści mieli wtyczkę w oddziale, bo dowiedzieli się o ruchach brygady. Urządzili zasadzkę, rozstawili na skraju puszczy około 1500 żołnierzy. Od strony Wydmin na partyzantów ruszyło kilkuset żołnierzy, głównie sowieckich.

— Chcieli nas przymusić, żebyśmy jak najszybciej weszli do puszczy i wpadli w matnię — wspominał Deniziak. — Doszło do walki, udało nam się zniszczyć grantami wóz pancerny. Wtedy dowódca, jakiś święty musiał go natknąć, zarządził kontratak. Ruszyliśmy i udało się przebić, ale zginęło 24 naszych, wielu zostało rannych. Od razu został zarządzony odwrót, że wracamy na Białostocczyznę. Po drodze sporo naszych rannych zmarło.

„BURY" I KONTROWERSJE

Romuald Rajs, pseudonim „Bury", to jednak postać kontrowersyjna. — Czy kontrowersyjna? Kontrowersyjna jest niemal każda postać historyczna — zauważa dr Brenda.

— MY CHCIELIBYŚMY KONIECZNIE PATRZEĆ NA TAMTEN DRAMATYCZNY CZAS TAK TROCHĘ BEZ KONTEKSTU HISTORYCZNEGO. ALBO CZARNE, ALBO BIAŁE. TYMCZASEM TAK SIĘ NIE DA.

Romuald Rajs był niezwykle sprawnym dowódcą. Wywodził się z 3 Wileńskiej Brygady AK. Starał się trzymać podkomendnych w żelaznej dyscyplinie. Oskarżany jest o pacyfikację wsi białoruskich, ale rzecz jest dużo bardziej złożona. Przede wszystkim działał na mocy rozkazu. Niektórzy przypisują mu uprzedzenia religijne czy etniczne, ale przecież

Fot. Materiały WOT

Major Lucjan Deniziak bił się pod Gajrowskimi

w brygadzie „Burego" służyły również osoby wyznania prawosławnego. Akcja była więc raczej skutkiem uzasadnionych podejrzeń o współpracę mieszkańców wspomnianych miejscowości z komunistyczną władzą i wymknięciem się przebiegu wydarzeń spod kontroli.

Dla mjr. Deniziaka jego dowódca to był bohater.

— Dobry żołnierz, dobry dowódca, twardy, sprawiedliwy — wspominał żołnierz „Burego". — Oddał życie za wolną Polskę. W naszym oddziale byli też Białorusini, a tamte wydarzenia to nie były to żadne czystki na tle etnicznym, narodowościowym. Te wsie współpracowały z komunistami, z UB. Na pewno nie zostali zamordowani tylko za to, że byli Białorusinami.

Deniziak walczył w Białostockiem do września 1947 roku, kiedy został aresztowany. Za kratami spędził pięć lat, pięć miesięcy i 13 dni.

NIEŁATWA PAMIĘĆ

— Końca świata albo śmierci prędzej bym się spodziewał niż tego, że ktoś o nas jeszcze wspomni, o naszej walce — mówił nam mjr Deniziak.

Dramat tych żołnierzy, zwanych często żołnierzami wyklętymi, polegał na tym, że choć bili się o wolną Polskę, przez lata słyszeli, że są bandytami, zaplutymi karłami reakcji. Dlatego prędzej spodziewali się śmierci niż honorów jeszcze za życia. Za tydzień, 1 marca po raz dziesiąty będziemy obchodzili Narodowy Dzień Pamięci Żołnierzy Wyklętych.

Bitwa pod Gajrowskimi stała się symbolem walki partyzanckiej. Polegli żołnierze zostali pochowani w przez kilku mieszkańców wsi w leśnej mogile w Jelonku na skraju Puszczy Boreckiej. Cztery lata temu dzięki gminie Wydminy szczątki zostały ekshumowane i złożone w panteonie żołnierzy wyklętych w Orłowie. W centrum Wydmin stanął pomnik ppor. Kazimierza Chmielowskiego ps. Rekin, zastępcy „Burego".

— Pamięć o tamtych wydarzeniach trwa — podkreśla Radosław Król, wójt gminy Wydminy.

W 75. rocznicę mieszkańcy oddali cześć poległym bohaterom, odbyła się uroczysta msza, przed panteonem zapłonęły pochodnie.

Andrzej Mielnicki
a.mielnicki@gazetaolsztynska.pl

REKLAMA

SPRZEDAŻ WIERZYTELNOŚCI

Syndyk masy upadłości masy upadłości „WIMET"
Spółki z ograniczoną odpowiedzialnością w upadłości w Zawrotach

zaprasza do składania ofert cenowych na zakup wierzytelności przysługującej masie upadłości.

Wierzytelność wynika z wyroku Sądu Rejonowego w Elblągu z dnia 06 marca 2019 roku sygn. akt V GC 1737/17 oraz z wyroku Sądu Okręgowego w Gdańsku z dnia 17 grudnia 2019 roku sygn. akt XII Ga 505/19.

Szczegółowe informacje dotyczące wierzytelności oraz posiadanych dokumentów źródłowych są dostępne w Kancelarii Syndyka – Centrum Doradztwa Restrukturyzacyjnego Sp. z o.o., ul. Zacisze 2, 82-300 Elbląg i zostaną udostępnione podmiotom, które złożą oświadczenie o zachowaniu poufności, zgodnie ze wzorem stanowiącym załącznik nr 1 do regulaminu konkursu ofert zamieszonego na stronie syndyk **www.syndyk24.pl.** Oświadczenie winno być złożone pisemnie (także elektronicznie w formie skanu do pliku PDF za pośrednictwem e-mail na adres - **kancelaria@cdres.pl**).

Oferty sporządzone w języku polskim należy złożyć lub przesłać listem poleconym w zapieczętowanej kopercie, oznaczonej dopiskiem „KONKURS OFERT – wierzytelność w postepowaniu „WIMET" Spółki z ograniczoną odpowiedzialnością w upadłości w Zawrotach V GUp 12/17", do dnia **15 marca 2021 r. do godz. 15:00** w Kancelarii Syndyka – Centrum Doradztwa Restrukturyzacyjnego Sp. z o.o., ul. Zacisze 2, 82-300 Elbląg. O terminie złożenia decyduje data odebrania oferty w Kancelarii Syndyka.

Składający ofertę powinien uiścić w terminie składania ofert wadium w wysokości **1 000,00 zł** (jeden tysiąc złotych 00/100) na rachunek masy upadłości nr **49 9484 1206 2850 0852 6885 0001 w Banku Spółdzielczym w Brodnicy Oddział w Elblągu**.

Protokolarne otwarcie i rozpoznanie ofert nastąpi pod w dniu **17 marca 2021 roku o godzinie 10:00** w Kancelarii Syndyka – Centrum Doradztwa Restrukturyzacyjnego Sp. z o.o., ul. Zacisze 2, 82-300 Elbląg.

Ze stanem prawnym wierzytelności można się zapoznać codziennie w dni robocze, po uprzednim kontakcie telefonicznym z syndykiem masy upadłości pod nr **(55) 641 64 44** oraz nr **517 37 37 44, e-mail: kancelaria@cdres.pl.**

Szczegółowe warunki konkursu ofert znajdują się na stronie internetowej syndyka www.syndyk24.pl.

www.dawro.pl

14020otba-G-G

eprasa.pl 055044bc80

SPŁONĘŁO DZIEWIĘĆ SAMOCHODÓW

OLSZTYN\\\ W sobotę na olsztyńskich osiedlach doszło do dwóch pożarów, w których ucierpiało w sumie aż dziewięć samochodów. Trwa sprawdzanie, co było przyczyną tych zdarzeń.

Pierwszy pożar miał miejsce przy ul. Mroza na Jarotach. Straż pożarna została wezwana około drugiej w nocy z piątku na sobotę i zdołała ugasić płomienie, ratując zaparkowane nieopodal samochody. Nadal nie wiadomo, co spowodowało ogień oraz który (lub które) z samochodów zapaliły się pierwsze. Wiadomo, że w jednym z nich, prawdopodobnie pod wpływem wysokich temperatur, przestał działać hamulec i auto stoczyło się na drugą stronę ulicy, powodując zapalenie kolejnego pojazdu.

Fot. IS

Pożar samochodu w okolicy ul. Barcza

W SUMIE OGIEŃ ZNISZCZYŁ W RÓŻNYM STOPNIU OSIEM AUT.

Przez większość dnia część samochodów spalonych doszczętnie i kilka nadpalonych pozostawało na miejscu. Do popołudnia trwały prace policyjne, a poza ustaleniem właścicieli samochodów trzeba było m.in. ustalić, na czyim gruncie doszło do zdarzenia i kto będzie odpowiedzialny za uprzątnięcie wraków.

Płomienie pojawiły się także w ciągu dnia w samochodzie zaparkowanym w pobliży ul. Barcza. W sobotę po południu, podczas czynności związanych z mającą nieopodal miejsce kolizją samochodową, olsztyńscy policjanci zauważyli człowieka, który po zrobieniu zakupów w pobliskim sklepie wsiadł do swojego auta chcąc odjechać.

— Auto nie reagowało na kilkukrotne próby odpalenia, po chwili dało się słyszeć trzask. Policjanci będący na miejscu dostrzegli wydobywający się ogień i dym spod maski stojącego zaledwie kilkanaście metrów od nich Peugeota. W ruch poszła gaśnica, szybko zostały wezwane dodatkowe służby — informuje podkom. Rafał Prokopczyk, oficer prasowy KMP w Olsztynie.

Policja wyklucza, aby nocny pożar na ul. Mroza był w jakikolwiek sposób powiązany z popołudniowym pożarem na Barcza, gdyż w tym wypadku służby widziały rozwój sytuacji od samego początku. Mało tego — w momencie wybuchu tego drugiego policja była na tyle blisko, że musiała szybko przestawiać radiowóz, aby on również się nie podpalił.

W żadnym ze zdarzeń nie ucierpieli ludzie.

Fot. Zbigniew Woźniak

Fot. Dawid Zmuda

Fot. Dawid Zmuda

Wraki samochodów przy ul. Mroza

Fot. Zbigniew Woźniak

Pożar samochodów przy ul. Mroza

eprasa.pl 055044bc80

KĄPIEL ZIMOWA I LEŚNA POLSKICH BLOGERÓW

ZAPRASZAJĄC NAJWIĘKSZYCH BLOGERÓW PODRÓŻNICZYCH W NASZE STRONY - W TAMTYM ROKU DO OLSZTYNA, A W TYM DO STARYCH JABŁONEK - CHCEMY POKAZYWAĆ IM RÓŻNE, PRZEPIĘKNE MIEJSCA NASZEGO REGIONU - MÓWI JAREK KOWALSKI Z BLOGA SZALONE WALIZKI.

Fot. archiwum prywatne

„Blogowe morsy" - najwięksi blogujący polscy podróżnicy spotkali się w ubiegły weekend (20.02) na zjeździe w Starych Jabłonkach

Minioną sobotę Stare Jabłonki, mimo zimowej aury, rozbrzmiewały chichotem kąpiących się ludzi. Tamtejsze jezioro Szeląg Mały opanowały kapelusze, szale boa i zabawne okulary. Co wprawniejsze oko mogło zauważyć nietypowego dla warmińsko-mazurskiej fauny różowego flaminga, który majestatycznie krążył po jeziorze.

— Spokojnie, proszę się nie bać — jest całkiem gumowy i porządnie oswojony. Krzywdy nikomu nie zrobi — śmiał się podczas zimowej kąpieli jego właściciel.

ZABAWA BYŁA PRZEDNIA. DLA WIELU KĄPIĄCYCH SIĘ BYŁ TO PIERWSZY RAZ I MIMO POCZĄTKOWYCH OBAW PRAWIE WSZYSCY OBECNI NA ZJEŹDZIE BLOGERZY ZDECYDOWALI SIĘ ZANURZYĆ.

— U nas morsowanie zrobiło się bardzo popularne, choćby ze względu na stałą bliskość jezior. Wielu z naszych gości pochodzi z południa Polski, na przykład ze Śląska, gdzie nie ma takiej możliwości i dla nich było to naprawdę ciekawe przeżycie. Wcześniej nawet jeśli bywali u nas - to tylko latem, a my chcieliśmy pokazać, że nasz region jest ciekawy również teraz — zaznaczają Dorota i Jarek Kowalscy, współorganizatorzy zjazdu i twórcy Szalonych Walizek, jednego z najsłynniejszych polskich blogów podróżniczych.

Blogowe Morsy to druga edycja organizowanego przez Szalone Walizki i Warmińsko-Mazurską Organizację Turystyczną zjazdu blogujących obieżyświatów. W tamtym roku blogerzy spotkali się również zimą i również w Olsztynie. W tym roku impreza długo stała pod znakiem zapytania. Początkowo zaplanowano ją na styczeń, szczęśliwie udało się zorganizować jednak w lutym.

Tegoroczny zjazd to spotkanie 23 blogów podróżniczych, za którymi stoi aż 45 osób.

— Wiele blogów prowadzonych jest przez pary, ale zdarzają się również samodzielni, niekoniecznie samotni jeźdźcy — zauważa Jarek Kowalski.

W ubiegłym roku Szalone Walizki przepięknie opisały na swojej stronie nasze szczególne — choć chyba wciąż trochę niedocenione przez lokalsów — dobro, jakim jest sosna taborska.

— Jako że taborska sosna była ceniona przez władców z różnych epok, nazywana jest królewską. Trudno znaleźć podobne miejsce gdzie strzeliste, majestatyczne drzewa o doskonałej sylwetce, pnące się wręcz pionowo do nieba dorastają do wysokości 30-40 metrów. Rosną w lesie mieszanym, bardzo często tuląc się w miłosnym uścisku z bukami, a czasem z grabami — czytamy w ich majowym artykule opisującym Rezerwat Sosny Taborskiej, który znajduje się zaledwie pół godziny drogi autem od Olsztyna. Nic więc dziwnego, że swoim gościom olsztyńscy blogerzy postanowili również pokazać te wyjątkowe drzewa.

— Rezerwat sosny taborskiej to przestrzeń szczególna, którą możemy z dumą pokazywać. Te piękne drzewa aż proszą o to, by się do nich przytulać. Ten rezerwat to idealne miejsce, by odbywać tzw. kąpiele leśne, o których również pisaliśmy na naszym blogu — zauważa blogowa para.

— Chociaż jako ludzkość wywodzimy się ze stepów, to chyba czujemy, że właśnie las jest dla każdego z nas miejscem wyjątkowym. Japończycy wierzą w Shirin-Yoku — leczniczą moc kąpieli leśnych. Polega ona na zanurzeniu w lesie w sensie fizycznym i psychicznym. Tak by poczuć i chłonąć las każdą częścią siebie. A gdy mamy do czynienia z lasem wiekowym, wręcz historycznym — jak Rezerwat Sosny Taborskiej — to moc takiej kąpieli jest po stokroć silniejsza — czytamy w wyżej wspomnianym artykule.

Zimowy spacer blogerów trwał około półtorej godziny, wszyscy uczestnicy wrócili zachwyceni, pełni refleksji co do potęgi i dziewiczości mazurskich lasów. Najpierw kąpiel zimowa, potem kąpiel drzewna, a na koniec blogerzy mogli skąpać się w promieniach zachodzącego zimowego słońca podczas wieńczącego spotkanie ogniska. Apetyty wszystkim dopisywały, a nawet w sensie dosłownym jak i przenośnym — rosły w miarę jedzenia.

— Bo Warmii i Mazur nigdy dość! Niesamowite spotkanie, niesamowicie twórczy, odważni ludzie, wspaniałe miejsce i czas. Już nie możemy się doczekać, co Dorota z Jarkiem wymyślą za rok — podkreślali zgodnie uczestnicy spotkania.

Następnego dnia rano, bogatsi o nowe doświadczenia i wiedzę, blogerzy rozjechali się do swoich miejscowości. Ale jedno jest pewne: mimo, że widzieli niejedno, a wielu z nich przemierzyło już prawie cały świat — tę wyprawę będą również wspominać z sentymentem.

Agnieszka Porowska

eprasa.pl 055044bc80

Krzyżówka klasyczna z hasłem

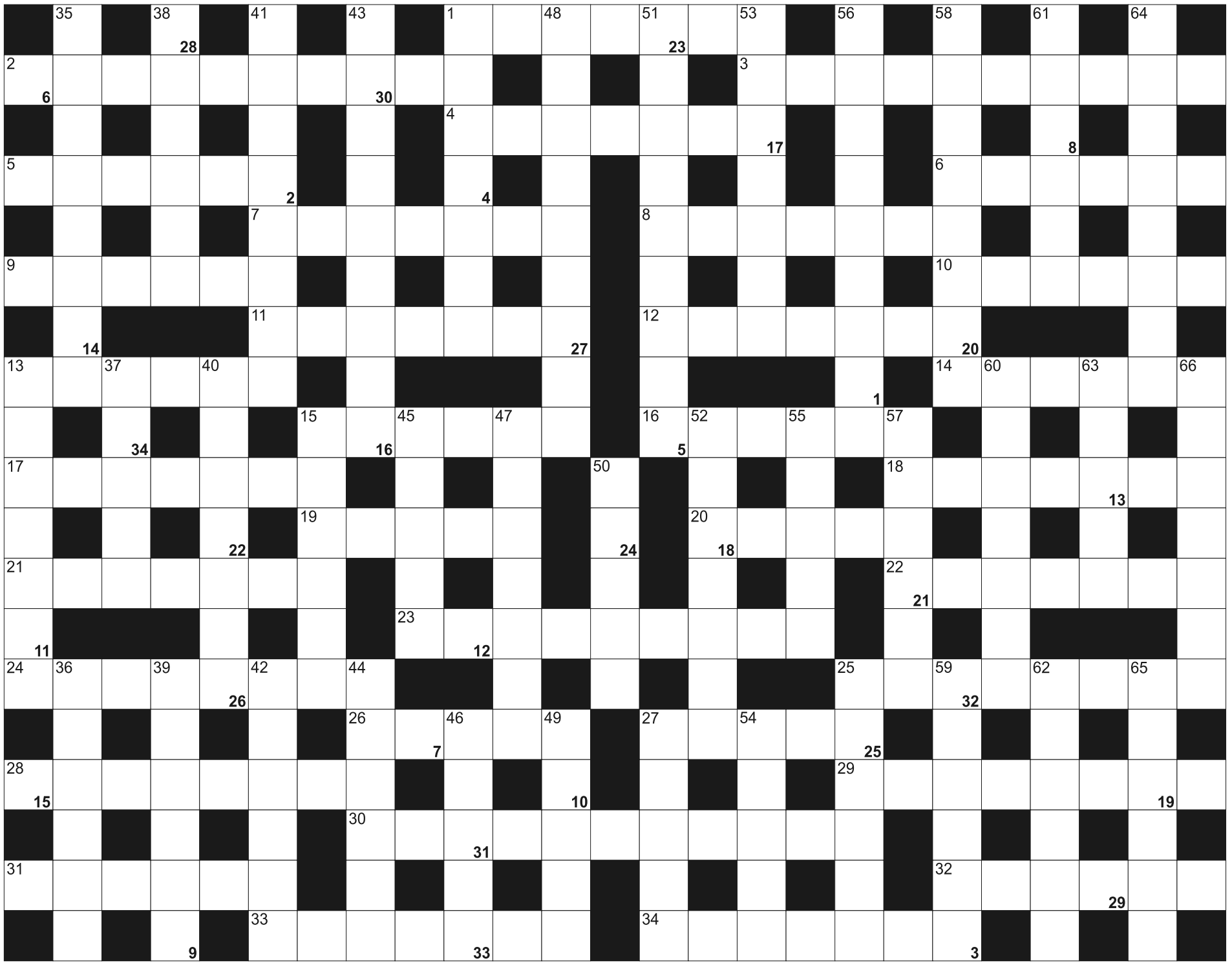

Litery z pól ponumerowanych od 1 do 34, utworzą rozwiązanie - przysłowie:

1	2	3	4	5		6	7	8	9		10	11	12	13	14	15	16	17		18	19	20	21	
22	23	24	25	26	27		28	29	30	31	32	33	34											

POZIOMO: 1) żona sędziego; 2) osoba będąca stroną transakcji; 3) nadanie charakteru świeckiego; 4) wodna lub śnieżna; 5) duchownyw parafii; 6) rów remontowy na ulicy; 7) specjalista ze średnim wykształceniem; 8) witamina PP; 9) bąbel pokrzywowy; 10) Chruszczow, były premier ZSRR; 11) słynny amerykański wodospad; 12) lekarz przeprowadzający operację; 13) wilce ziemniaczane, pataty; 14) z czasem przejdzie na zawodowstwo; 15) popiersie, posąg lub statua; 16) **...** Franklin, zwana królową soulu; 17) dawnej przypiekanie i łamanie kołem; 18) pasmo górskie w środkowej części Korei Północnej; 19) autor dramatu "Kaligula"; 20) niejeden mieszka w Stambule; 21) marka szwajcarskich kaw rozpuszczalnych; 22) patron, protektor; 23) wyspa na Jeziorze Bodeńskim w Niemczech; 24) pajęczaki atakujące w lasach; 25) sztuczna w sercu; 26) stolica Japonii; 27) czyrak, ropień; 28) okrycie stopy; 29) świrzepa, roślina z kapustowatych; 30) długi szlak zjazdowy dla narciarzy; 31) skaczą po tatrzańskich turniach; 32) sztuka ubitego drobiu po wstępnej obróbce; 33) zderzenie; 34) nibygwiazdy emitujące fale radiowe

PIONOWO: 1) dom dla koni; 13) mała, wąska czekoladka; 15) Zawisza Czarny lub Lancelot; 25) przysłowiowy skok w bok; 27) miłosny lub historyczny w filmie; 35) tyrolska lub turystyczna; 36) czyta podczas filmu; 37) zamiast balkonu; 38) owoce grochu i fasoli; 39) ze stolicą w Belgradzie; 40) przysięgły przekłada i tłumaczy; 41) w zielonych kolczastych łupinkach; 42) wymagany na basenie; 43) potocznie o autorze tekstów piosenek; 44) alkohol etylowy; 45) siostrzeniec Théodena, kolejny władca Rohanu u Tolkiena; 46) łapie w łydkę; 47) grupa pasm górskich w łańcuchu Karpat; 48) zwolennik demokracji; 49) z bieżnikiem; 50) stolica Indii; 51) melodia mowy, głosu; 52) Tadeusz, autor "W małym domku"; 53) rzeka w Gruzji i Azerbajdżanie, lewy dopływ Kury; 54) polskie przedsiębiorstwo kosmetyczne; 55) najstarsze miasto fińskie, była stolica; 56) zabierany przez saperów na poligon; 57) dawny słowiański gród Ranów na Rugii; 58) pasmo górskie w północnej Syberii, na półwyspie Tajmyr; 59) krótkie spodenki; 60) przy rękawie koszuli; 61) sztywna część czapki; 62) cienki płat blachy; 63) rzeka na Przedkaukaziu, płynie w Gruzji i Rosji; 64) bycie tatą; 65) oddziela licznik od mianownika; 66) mieszkanka Rumunii

eprasa.pl 055044bc80

GDZIE ZAMÓWIĆ OGŁOSZENIE DROBNE?

www.nadajogloszenie.pl

CENTRALNE BIURO OGŁOSZEŃ
Olsztyn, plac Józefa Bema 5
tel. (89) 539-74-80 , tel. (89) 539-74-81
b.ogloszen@gazetaolsztynska.pl
czynne pon.-pt. godz. 7.00-15.00, sob. **nieczynne**

Barczewo, ul. Wojska Polskiego 7
tel./fax (89) 674-04-90, czynne pn.-pt. 9.00-17.00
sob. 9.00-13.00

Bartoszyce, pl. Konstytucji 3 Maja 29
(Biuro turystyczne IKAR)
tel./fax (89) 762-27-11, czynne pn.-pt. 9.00-17.00,
sob. 9.00-15.00

Biskupiec, ul. Topiel 2
tel./fax (89) 715-32-50, kom. 509-520-160
czynne pn.-pt. 800-16.00, sob. 8.15-12.30

Elbląg, ul. Rybacka 35
tel./fax (55) 236-16-99, czynne pn.-pt. 8.00-16.00,
soboty nieczynne

Miłakowo, ul. Olsztyńska 16 (Urząd Miasta)
tel. (89) 757-83-31, czynne pn., wt., czw.: 8.00-15.00
śr. 8.00-17.00, pt. 8.00-13.00, soboty nieczynne

Mrągowo, ul. Ratuszowa 5
(Mrągowska Agencja Turystyczna „MAT")
tel./fax (89)741-81-51, czynne pn.-pt. 9.00-16.00,
soboty nieczynne

Nidzica, ul. Traugutta 20 (Gminna Spółdzielnia „SCh")
tel. (89) 625-21-20, fax (89) 625-26-98
czynne pn.-pt. 7.00-15.00, soboty nieczynne

Olsztynek, ul. Chopina 29 (Miejski Dom Kultury)
tel./fax (89) 722 38-76, czynne pn.-pt. 8.00-16.00,
soboty nieczynne

Szczytno, ul. Odrodzenia 18 (PTU „Mazur-Pol")
tel./fax (89) 624-31-48, (89) 624 55 74
czynne pn.-pt. 8.00-17.00, sob. nieczynne

Ogłoszenia drobne zamieszczone
w „GAZECIE OLSZTYŃSKIEJ" i „DZIENNIKU ELBLĄSKIM"
ukazują się równocześnie na stronie
www.drobniak.pl

Nekrologi i kondolencje zamieszczone
w „GAZECIE OLSZTYŃSKIEJ" i „DZIENNIKU ELBLĄSKIM"
oraz tygodnikach lokalnych ukazują się równocześnie
na stronie **www.pozegnania.net**
ZAPAL WIRTUALNĄ ŚWIECZKĘ

61617opb1-AH-K

7221otbr-A-G

ZWIERZĘTA

kupię

!!! SKUP BYDŁA, GOTÓWKA, SZYBKI ODBIÓR, 512-235-693

sprzedam

RYBY sprzedaż: karp, amur, tołpyga, żółty karaś, do dalszej hodowli i do konsumpcji, 669-483-895.

NIERUCHOMOŚCI

sprzedam

WWW.DOMKIANGIELSKIE.PL, 503-103-703

PRACA

dam pracę

CHĘTNYM do współpracy z medycyną naturalną, 570-025-722

CIEŚLA, dekarz, pomocnik, 601-680-820

KIEROWCA CE, 604-534-860

PRACA na terenie Francji- pracownicy do prac budowlanych, wykończeniowych i pomocniczych. TEL.605-633-540.

W gospodarstwie, tel.782265594

ZATRUDNIĘ w gospodarstwie rolnym, 608-417-165

ZATRUDNIĘ w gospodarstwie rolnym. Zakwaterowanie, wyżywienie + pensja, 602-724-745

USŁUGI

budowa | remont

GLAZURA, hydrauliczne, 795-820-780

HYDRAULIK, 501-209-794

HYDRAULIK, 571-439-145

MALOWANIE, płytki, 797-211-672

ROLETY sprzedaż, montaż, naprawa, 504-720-494

RÓŻNE

sprzedam

DREWNO opałowe, kominkowe tel. 89-513-15-60, 605-048-075

ZDROWIE I URODA

ZDROWIE szwankuje doradzi medycyna kwantowa, 606-543-992

ROLNICTWO

zwierzęta hodowlane

KUPIĘ byczki, jałówki 100-500kg. 517-245-435

SKUP bydła. Najlepsze ceny! Dojazd do gospodarstwa, 514-574-163

Szukasz klientów?

wybierz profesjonalistów,
wybierz nas

GAZETA OLSZTYŃSKA.pl

(89) 539-74-46, reklama@wm.pl

mp-xxpo-7491aa-M

Można odejść na zawsze, by stale być blisko.

Pani
Marii Grażynie Soroce
Dyrektorowi Szkoły Podstawowej nr 15 w Olsztynie w latach 1991-2007
wyrazy głębokiego współczucia z powodu śmierci
Mamy
składają dyrekcja Szkoły Podstawowej nr 15
oraz wszyscy pracownicy placówki

74121opb1-a-M

Panu
Zbigniewowi Salmanowiczowi
wyrazy głębokiego współczucia z powodu śmierci
Żony
składają dyrekcja oraz pracownicy
Warmińsko-Mazurskiego Ośrodka Doradztwa Rolniczego
z siedzibą w Olsztynie

74421opb1-a-M

Panu **Zdzisławowi Kamińskiemu**
wyrazy głębokiego współczucia z powodu śmierci
Mamy
składają
dyrekcja oraz pracownicy
Warmińsko-Mazurskiego Ośrodka Doradztwa Rolniczego
z siedzibą w Olsztynie

74421opb1-B-G

Pani
Urszuli Wojnowskiej

wyrazy głębokiego współczucia
oraz szczere słowa wsparcia i otuchy
z powodu śmierci

Mamy

składają
Dyrektor Miejskiego Ośrodka Pomocy Społecznej
w Olsztynie i współpracownicy

73721opb1-A-G

TU ZLECISZ ZAMIESZCZENIE NEKROLOGU LUB KONDOLENCJI
W „GAZECIE OLSZTYŃSKIEJ" I „DZIENNIKU ELBLĄSKIM"

NEKROLOGI (wymagany akt zgonu).
Terminy przyjęć*:
• na poniedziałek – do piątku do godz. 15.00
• na wtorek, środę, czwartek, piątek
– dnia poprzedniego w godz. 7.00-15.00
• na sobotę – do czwartku do godz. 15.00
* Dotyczy Biura Ogłoszeń w Olsztynie, plac Józefa Bema 5

KONDOLENCJE
(wymagany dowód osobisty osoby nadającej)
ukazują się w ciągu trzech dni od chwili nadania

Biuro Ogłoszeń, **OLSZTYN**, **plac Józefa Bema 5**
czynne w godz. 7.00-15.00
soboty – nieczynne
tel. 89-539-74-80, b.ogloszen@gazetaolsztynska.pl

www.pozegnania.net

Biuro Ogłoszeń, **ELBLĄG, ul. Rybacka 35**
tel. 55-236-18-02
pon.-pt. godz. 8.00-16.00

28919opb1-C-K

eprasa.pl 055044bc80

31419opb1-a -C

Z głębokim żalem zawiadamiamy,
że w wieku 80 lat
odszedł na wieczny spoczynek

Ksiądz Kanonik

Jerzy Brzeszczyński

Msza św. pogrzebowa odprawiona zostanie
w poniedziałek, 22 lutego 2021 r., o godz. 12.00
w kościele św. Wawrzyńca w Barczewku.
Po mszy świętej odbędzie się
ceremonia pogrzebowa
na cmentarzu parafialnym w Barczewku,
o czym zawiadamia
pogrążona w smutku rodzina

73821opb1-A-G

Nie umiera ten, kto trwa w sercach i pamięci innych

Z głębokim żalem zawiadamiamy,
że 17 lutego 2021 r. w wieku 53 lat odeszła od nas
na zawsze Nasza Kochana Żona i Mama

ś. † p.

Anna Matusik

Uroczystości pogrzebowe rozpoczną się
23 lutego 2021 r. (wtorek) o godz. 10.00
mszą św. pogrzebową w kościele Bogarodzicy
Dziewicy Matki Kościoła przy ul. Podgórnej 1
w Olsztynie. Ceremonia pochowania urny
z Prochami odbędzie się na cmentarzu
komunalnym przy ul. Poprzecznej w Olsztynie.

Pogrążona w smutku i żalu rodzina

74521opb1-a-M

Ci, których kochamy, nie umierają nigdy,
bo miłość to nieśmiertelność...

Emily Dickinson

mp-otbr-6787

Drogiej koleżance

Joli Kurzacz

wyrazy głębokiego współczucia
oraz słowa wsparcia i otuchy po stracie

Mamy

składają Dyrekcja, Grono Pedagogiczne i Pracownicy Szkoły
Podstawowej nr 2 im. Jarosława Dąbrowskiego w Olsztynie.

74921opb1-A -C

Pani **Irenie Grabkowskiej**

wyrazy głębokiego współczucia z powodu śmierci

Mamy

składają dyrekcja oraz pracownicy
Warmińsko-Mazurskiego Ośrodka Doradztwa Rolniczego
z siedzibą w Olsztynie

74421opb1-c-M

Z głębokim żalem zawiadamiamy, że 18 lutego 2021 r.
zmarła w wieku 53 lat Nasza Kochana Żona, Córka, Siostra i Ciocia

ś. † p. **Grażyna Kubala**

Uroczystości pogrzebowe rozpoczną się 22 lutego 2021 r. (poniedziałek)
o godz. 10.30 modlitwą różańcową, o godz. 11.00 mszą świętą pogrzebową
w kościele pw. Świętego Jana Apostoła i Ewangelisty w Bartągu.
Ceremonia pochowania nastąpi na cmentarzu parafialnym w Bartągu.
Pogrążona w żałobie rodzina

74321opb1-a-M

Z bólem zawiadamiamy, że 16 lutego 2021 r.
odszedł od nas na zawsze
nasz drogi Mąż, Ojciec, Teść, Dziadek i Brat

ś. † p.

Janusz Mackiewicz

Uroczystości pogrzebowe rozpoczną się w środę,
24 lutego 2021 r., o godz. 11.30 modlitwą różańcową
w kościele pw. NMP Wspomożycielki Wiernych
przy ul. Bałtyckiej na osiedlu Likusy.
Msza św. rozpocznie się o godz. 12.00,
po której nastąpi wyprowadzenie
na cmentarz komunalny w Dywitach.

Rodzina

74821opb1-a-M

Bóg widzi śmierć inaczej niż my.
My widzimy ją jako ciemny mur,
Bóg jako bramę...

Walter Flex

mp-otbr-6786b-M

Januszowi i Sebastianowi Matusikom

najgłębsze wyrazy współczucia z powodu śmierci
Żony i Mamy

ś. † p. **Anny Matusik**

składają
pracownicy Urzędu Pocztowego nr 11 w Olsztynie

74621opb1-A-G

Wyrazy szczerego współczucia

Rodzinie i Najbliższym

zmarłego

Jana Smolińskiego

emerytowanego pracownika PWiK Sp. z o.o. w Olsztynie,
składają Zarząd oraz koleżanki i koledzy
z olsztyńskich wodociągów

74021opb1-a-M

Pani **Dorocie Wincław**

wyrazy szczerego współczucia
z powodu śmierci

Taty

składają dyrekcja i pracownicy
Szkoły Podstawowej nr 33 w Olsztynie

73421opb1-a-M

Warmiński
1987
ZAKŁAD POGRZEBOWY
dawniej market

OLSZTYN 895 355 300
ul. Lengowskiego 18-20 602 327 277
BISKUPIEC 897 152 093
ul. Armii Krajowej 4 608 680 642

POGOTOWIE POGRZEBOWE 89 527-09-09
Pomożemy Ci godnie pożegnać

614219opb1-E-G

ARKADIA
Olsztyn, ul. Jagiellońska 52/85
tel. 89 526 67 53, 665 175 125
całodobowe przewozy zmarłych
Zbigniew Jarmużewski kom. 602 514 880
Joanna Kamińska kom. 691 410 360
Andrzej Domasiewicz kom. 602 514 888
Gwarantujemy godną
i kulturalną posługę

614419opb1-a -K

SACRUM
KOMPLEKSOWE USŁUGI POGRZEBOWE
ANDRZEJ DĄBROWSKI
Olsztyn, ul. Limanowskiego 18/2
89 67 77 100, kom 530 308 308
GODNIE – SOLIDNIE – Z SZACUNKIEM
Całodobowy przewóz zmarłych

320520opb1-a-M

ARKA
USŁUGI POGRZEBOWE
ARKA
Elżbieta Michałowska Anna Michałowska
OLSZTYN (Zatorze), ul. M. Zientary-Malewskiej 2A
89 534 72 42, 605 635 908
OLSZTYN (Jaroty), ul. Herberta 16/24
(wejście od Wilczyńskiego, naprzeciw „Medyka")
89 526 66 01, 605 665 909
www.arkaolsztyn.pl
Całodobowy przewóz zmarłych

614619opb1-g-M

eprasa.pl 055044bc80

TRÓJKA JUŻ GOTOWA NA POCZĄTEK

GDYBY WYNIKI SPARINGÓW MOŻNA BYŁO PRZEŁOŻYĆ W SKALI 1:1 NA MECZE O STAWKĘ, TO KIBICE WSZYSTKICH TRZECH WARMIŃSKO-MAZURSKICH REPREZENTANTÓW W ROZGRYWKACH CENTRALNYCH MOGLIBY ZE SPOKOJEM CZEKAĆ NA INAUGURACJĘ PIŁKARSKIEJ WIOSNY. W SWOICH OSTATNICH SPRAWDZIANACH PRZED – ZAPLANOWANYM NA NAJBLIŻSZY WEEKEND – WZNOWIENIEM SEZONU ZARÓWNO PIERWSZOLIGOWY STOMIL OLSZTYN, JAK I DRUGOLIGOWCY Z ELBLĄGA I OSTRÓDY ODNIEŚLI ZWYCIĘSTWA. OBY TAK SAMO BYŁO ZA PARĘ DNI...

Fot. Paweł Piekutowski

Pod balonem w Toruniu olsztynianie „fruwali" wyżej od Chojniczanki

• Chojniczanka Chojnice – Stomil Olsztyn 1:2 (0:0)
0:1 – Kuświk (52), **1:1** – Ryczkowski (53), **1:2** – Mosakowski (68 k)
STOMIL: Skiba – Bucholc (64 Sierant), Byrtek, Mosakowski, Carolina, Straus (74 Szabaciuk) – Łuczak (64 van Huffel), Spychała, Skrzypczak (74 Ogrodowski), Hinokio (64 Szramka) – Kuświk (64 Szczutowski)

Zimowa aura po raz kolejny wymusiła grę na sztucznej nawierzchni i olsztynianie drugi raz z rzędu zagrali pod balonem w Toruniu, kończąc meczem z drugoligową Chojniczanką serię sparingów w okresie przygotowawczym. A już w sobotę o godz. 13 Biało-niebieskich czeka przy Piłsudskiego 69 A ligowe starcie z GKS Tychy, który z przytupem otworzył już wiosnę w Fortuna 1. lidze, wygrywając przedwczoraj zaległe spotkanie 17. kolejki z ŁKS w Łodzi 3:0 (Biel 40, Szeliga 55, Kargulewicz 57)!

Wracając do Stomilu: w konfrontacji z czołową drużyną II ligi podopieczni trenera Adama Majewskiego wypadli dość obiecująco. Drużyna z Olsztyna cały czas prowadziła grę i kontrolowała przebieg wydarzeń na boisku.

Pierwszą groźniejszą akcję przeprowadziła jednak Chojniczanka – w 18. min spotkania groźnie strzelał Robert Zientarski, ale Piotr Skiba nie dał się zaskoczyć. Stomil od razu wyszedł z szybką kontrą, jednak uderzenie Wojciecha Łuczaka obronił bramkarz z Chojnic. W 22. min Tomasz Mikołajczak strzelił prosto w środek bramki, a w odpowiedzi uderzenie Macieja Spychały został wybronione. W 28. min Koki Hinokio nie trafił z ok. 16 metrów w bramkę, a minutę później znów szczęścia próbował Spychała. Pod koniec pierwszej połowy obie drużyny stworzyły jeszcze po jednej sytuacji: najpierw Mateusz Klichowicz z Chojniczanki uderzył obok słupka, a w 44. min silny strzał pod poprzeczkę oddał Jonatan Straus, ale bramkarz rywali jakimś cudem to wybronił.

Starania Stomilu przyniosły efekt już po przerwie, a na listę strzelców wpisał się w 52. min Grzegorz Kuświk. Olsztynianie niedługo cieszyli się tym prowadzeniem, bo już minutę później Skibę pokonał Adam Ryczkowski. A wynik meczu został ustalony w 68. min, kiedy to sędzia podyktował rzut karny za faul na Damianie Byrtku, a „jedenastkę" pewnie wykonał Jakub Mosakowski.

– Cieszy zwycięstwo i dobry styl tej wygranej, na którą zdecydowanie zasłużyliśmy – przyznaje Adam Majewski, trener Stomilu. – Cały czas musimy jednak pracować nad koncentracją, bo bramkę straciliśmy minutę, dwie po naszym golu. Forma cieszy i mam nadzieję, że za tydzień będzie podobnie.

I dodaje: – Pozytywnie oceniam występ Jakuba Mosakowskiego na środku obrony. Uniknął większych błędów, a to był jego pierwszy mecz na tej pozycji. Jest zawodnikiem lewonożnym, więc trochę mu trudniej... Dla nas to kolejna alternatywa w razie kontuzji innych piłkarzy. Czy uda nam się potrenować na trawie przed meczem z Tychami? Nie mam zielonego pojęcia, ale ostatni raz na naturalnej nawierzchni graliśmy w sparingu z Legią Warszawa, a to było miesiąc temu...

• Inny zaległy mecz (z 16. kol.): Widzew Łódź – Korona Kielce 2:0 (Tomczyk 11 k, Samiec-Talar 39).
>> **Czołówka tabeli:** 1. Termalica 42 pkt; 2. Łęczna, 3. ŁKS - po 32; 4. Tychy, 5. Radomiak - po 30; 6. Arka 29, (...) 13. Stomil 20.

• Sokół Ostróda – GKS Bełchatów 1:1 (1:1)
0:1 – Bator (7), **1:1** – Wicki (60)
SOKÓŁ: Trelowski – Wicki, Mazurowski, Zimmer, Dobosz, Czajkowski, Żwir, Brzuzy, Kalinowski, Gajda, Siemaszko oraz w II połowie: Niezgoda – zawodnik testowany 1, zawodnik testowany 2, Mroczko, Turek, Mazurowski, Zalewski, Mozler, Więcek, Rugowski, Wolny

Również na krytym boisku ze sztuczną nawierzchnią w Toruniu wyznaczył sobie ostatni sparing przed startem II ligi beniaminek z Ostródy. W pojedynku z pierwszoligowcem z Bełchatowa trener Sokoła Piotr Jacek szczególnie przyglądał się grze dwóch testowanych środkowych obrońców, a mecz rozegrano na nietypowym „dystansie" 2x60 minut.

W 7 min bełchatowianie objęli prowadzenie, po tym jak do dalekiego podania za linię ostródzkiej obrony dopadł Jakub Bator i pokonał Kacpra Trelowskiego (bramkarz Rakowa Częstochowa został wypożyczony do końca sezonu do Sokoła). Tuż przed końcem 60-minutowej części gry ostródzianie jednak wyrównali – przechwyt Michała Zimmera, dogranie do Rafała Siemaszki, który wypuścił w bój Krzysztofa Wickiego, a ten w sytuacji sam na sam trafił do siatki.

Druga godzina gry już nie przyniosła zmiany wyniku, choć raz piłka trafiła w poprzeczkę bełchatowskiej bramki. W barwach pierwszoligowca połowę tego spotkania rozegrał 18-letni Jakub Staszak, niedawno wypożyczony do Bełchatowa ze Stomilu (do końca sezonu). A już w najbliższą sobotę (27 lutego) Sokół zagra o ligowe punkty w Katowicach, z wiceliderem rozgrywek GKS-em.

• Olimpia Elbląg – Polonia Lidzbark Warmiński 7:0 (1:0)
1:0 – Wenger (24), **2:0** – Surdykowski (51), **3:0** – Lewandowski (54), **4:0** – Surdykowski (60), **5:0** – Kiełtyka (68), **6:0** – Krasa (75), **7:0** – Tkaczuk (83)
OLIMPIA: Witan – Kiełtyka (80 Kazimierowski), Wenger, Lewandowski (80 Sarnowski), Sedlewski (84 Filipczyk), Krasa, Bawolik (75 Kordykiewicz), Zyska (85 Czernis), Jabłoński (56 Ressel), Kamiński (60 Sobiecki), Surdykowski (64 Tkaczuk)
POLONIA: Gasperowicz – Wojciechowski (75 Bielun), Skarbek, Boczko, Rodzeński, Szczerba (80 C. Żuk), Zajączkowski, Szymański (80 Kosacz), Dziemidowicz, D. Żuk (80 Bojnar), Bogdański (80 Kamieniecki)

Na koniec swoich przygotowań do rundy wiosennej drugoligowiec z Elbląga udzielił surowej lekcji futbolu IV-ligowej Polonii Lidzbark Warmiński.

Do przerwy podopieczni trenera Jacka Trzeciaka grali nieskutecznie i wolno, zawodząc pod bramką Piotra Gasperowicza, który był jaśniejszym punktem Polonii, a w 23. min obronił nawet rzut karny wykonywany przez Sebastiana Kamińskiego. Minutę później i tak musiał jednak wyciągać piłkę z siatki, bo w zamieszaniu podbramkowym najprzytomniej zachował się Kamil Wenger. Wcześniej bliscy zdobycia gola byli też poloniści, ale po strzale Wojciecha Dziemidowicza piłka przeleciała obok słupka.

Po przerwie Olimpia przyspieszyła i na efekty nie trzeba było długo czekać, bo w 51. min, po dośrodkowaniu Kamińskiego z rzutu wolnego, Janusz Surdykowski umieścił piłkę w siatce. Drużyna trenera Trzeciaka poszła za ciosem i w ciągu niespełna 20 minut jeszcze trzykrotnie znalazła drogę do bramki wyraźnie słabnącej Polonii. A w ostatnim kwadransie zadała czwartoligowcowi szósty i siódmy cios...

– Widać, że ciężka praca w okresie przygotowawczym procentuje. Siłowo, kondycyjnie i szybkościowo jesteśmy dobrze przygotowani do walki o ligowe punkty – ocenia trener Olimpii Jacek Trzeciak. – Są też i mankamenty, ale o nich nie będę głośno mówił.

W sobotę Olimpia ma podjąć KKS Kalisz, ale... – Ze względu na trudne warunki przy ul. Agrykola, mecz prawdopodobnie odbędzie się na obiekcie przy ul. Skrzydlatej – mówi prezes elbląskiego klubu Paweł Guminiak. Ostateczną decyzję w tej sprawie podejmie delegat PZPN.

• Znicz Biała Piska – Wigry Suwałki 4:2 (1:0)
1:0 – Giełażyn (44), **1:1** – Kunicki (65), **1:2** – Aftyka (70), **2:2** – Kuśnierz (73), **3:2** – Giełażyn (75), **4:2** – Kalinowski (90)
ZNICZ: Radzikowski – Romachów (65 zawodnik testowany 1), Kuśnierz, Molski, Kosiński, Jambrzycki (65 testowany 2), Woźniak (65 Ruszczyk), Gondek (46 Kossyk), Jarosz (65 Kalinowski), Famulak (65 Fiedorowicz), Giełażyn

Znicz wygrał swój drugi sparing, po raz drugi zdobywając cztery gole, a rywal tym razem był najmocniejszy w okresie przygotowawczym. Wigry robiły w sobotę ostatni przegląd kadr przed inauguracją wiosny w II lidze, rozgrywając dwumecz z Pogonią Siedlce i właśnie Zniczem. Przeciwko ekipie z Białej Piskiej zagrali więc m.in. Rafał Grzelak, Denis Gojko i Daniel Liszka, zawodnicy z doświadczeniem w Ekstraklasie.

– ZAGRALIŚMY DOBRE ZAWODY, PREZENTUJĄC NA TLE WYMAGAJĄCEGO RYWALA SWÓJ STYL GRY – CIESZY SIĘ RYSZARD BORKOWSKI, TRENER ZNICZA.

– Potrafiliśmy zdobyć gole po szybkim kontrataku i stałym fragmencie gry, a co najważniejsze zespołu nie podłamały dwie bramki stracone w drugiej połowie w odstępie zaledwie kilku minut. Widać, że coraz więcej graczy wraca do swojej dobrej dyspozycji z jesieni. Do poprawy przed ligą na pewno jest jeszcze nasza organizacja defensywy przy stałych fragmentach gry – dodaje szkoleniowiec Znicza.

Wynik tuż przed przerwą otworzył Bartosz Giełażyn. Lider klasyfikacji strzelców w grupie 1 III ligi zdobył pierwszego gola w trakcie przygotowań, wykorzystując zamieszanie w polu karnym Wigier. W drugiej połowie suwalczanie wyrównali, a po chwili wyszli na prowadzenie, jednak Znicz nie zamierzał odpuszczać – do remisu po rzucie rożnym doprowadził Łukasz Kuśnierz, a dwie minuty później kontrę wykończył Giełażyn. W samej końcówce wynik ustalił Dawid Kalinowski, finalizując kolejną kontrę Znicza.

Przed wznowieniem rozgrywek w III lidze Znicz zagra już ze słabszymi rywalami, za tydzień z Warmią Grajewo z podlaskiej IV ligi.

• Bałtyk Gdynia – GKS Wikielec 2:3 (1:1)
0:1 – Bartkowski (12), **1:1** – Ossowski (16), **1:2** – Rosoliński (54), **2:2** – Jankowski (69), **2:3** – Szczepański (85 karny)
GKS: Wojno – Korzeniewski, Cistowski, Kacperek, Zaroślak, Modrzewski, Wasiak, Grzybowski, Wacławski, Sobociński, Bartkowski oraz Wieczerzak, Jankowski, Rosoliński, Szczepański, M. Jajkowski, Szypulski, Suchocki

„Sporo się działo w naszym sobotnim sparingu z Bałtykiem Gdynia. Po wymianie ciosów ostatecznie wygrywamy 3:2 z szóstą drużyną III ligi grupy 2" – informuje portal gkswikielec.pl. „Oprócz strzelonych bramek, nie wykorzystaliśmy

eprasa.pl 055044bc80

GRANIA O COŚ

też rzutu karnego, a czerwoną kartkę zobaczył w 78. min Sebastian Szypulski. Sędzia jednak zgodził się na zmianę i mecz dokończyliśmy w komplecie. W 70. min, przy wyniku 2:2, Michał Jankowski nie wykorzystał rzutu karnego. Bramkarz Bałtyku obronił jego uderzenie z 11 metrów". Dodajmy, że taka sytuacja (niestrzelona „jedenastka") przydarzyła się Jankowskiemu pierwszy raz w życiu!

– W pierwszej połowie ogólnie nie za dużo się działo, jeśli chodzi o kreowanie gry z naszej strony. Po przerwie dokonałem dużo zmian, w zasadzie została tylko obrona, no i druga połowa była zdecydowanie pod nasze dyktando – kwituje spotkanie w Gdyni trener Wikielca Wojciech Tarnowski.

• Arka II Gdynia – Huragan Morąg 0:2

0:1 – Rosenboom, **0:2** – testowany

HURAGAN: Heremza – testowany, Niall, Aerts, Sendlewski, Przysowa, de Nooijer, Galik, Maćkowski, Kołosow, Rosenboom oraz Kosiorek, Groszkowski, Dec, Stankiewicz, Tumiel, Kasprzyk, Bucio, testowany, testowany, testowany

Morążanie w środę zremisowali 2:2 z Jeziorakiem, a w niedzielę pokonali rezerwy Arki. Pierwsze trafienie we wczorajszym meczu, tak jak w starciu z Jeziorakiem, zanotował Youri Rosenboom. Holender (wcześniej testowany m.in. w Miedzi Legnica) w czwartek został ogłoszony nowym zawodnikiem Kaczkana Huraganu. Wraz z nim do gry w III lidze zgłoszono Belga Seana Aertsa, który ostatnio występował w II lidze w Norwegii, i wszystko wskazuje, że to nie koniec międzynarodowych transferów klubu z Morąga.

Nowym zawodnikiem Huraganu został też doskonale znany w regionie Anton Kołosow; doświadczony napastnik występował już w Morągu w sezonie 2019/20.

• Tęcza Biskupiec – Błękitni Pasym 4:1

Gole: Karłowicz 3, Ocias (Tęcza), Krzewski (Błękitni)

TĘCZA: Łukasiak – Ciechacki, Sirojc, Salwowski, testowany, Michałowski, testowany, Rybkiewicz, Ocias, Dzierbicki, Karłowicz oraz Sznar, Saramak, Brunkal, Rogoziński, Ciuńczyk, Wójcik, M. Bałdyga, Wosik

BŁĘKITNI: Brzozowski – Chlebowski, Stańczak, Nosowicz, Dobrzyński, Kulesik, Świercz, Kowalewski, Balcerzak, Krzewski, Malanowski oraz Zink, Żubrowski, Kępka, Łachmański

Tęcza zaczęła odkrywać karty i prezentować swoich nowych zawodników, a transfery Daniela Michałowskiego, Piotra Karłowicza i Tomasza Strzelca śmiało można uznać za wydarzenie w skali IV ligi. Nie jest tajemnicą, że w Biskupcu poważnie myślą o odbudowaniu pozycji klubu na piłkarskiej mapie województwa, pierwszym celem będzie jednak odrobienie strat z rundy jesiennej i uniknięcie degradacji do okręgówki. Zadaniu ma podołać trener Wojciech Jałoszewski, który po blisko dwóch latach wrócił do pracy z Tęczą, zastępując na stanowisku Dariusza Balcerzaka.

• Jeziorak Iława – Lech Rypin 3:2 (2:1)

0:1 – Jasienicki (5), **1:1** – Kwiatkowski (9), **2:1** – Sagan (17), **2:2** – Rybka (63), **3:2** – Kressin (67)

JEZIORAK: Ciura – zawodnik testowany, Banaszek, Falkowski, Kressin, Sagan, Stanikowski, Kwiatkowski, Galas, Nowiński, Figurski oraz Włodarczyk – Nastaj, Neumann, Szczepański, Zalewski

Fot. Rafał Samsel/Jeziorak Iława

W takich „basenowych" warunkach przyszło grać w sobotę piłkarzom Jeziorака i Lecha Rypin

• Olimpia II Elbląg – Żuławy Nowy Dwór Gdański 7:0 (2:0)

1:0 – Sobiecki (15), **2:0** – Perlejewski (35), **3:0** – Sobiecki (54), **4:0** – Gorzycki (63), **5:0** – Poliński (68), **6:0** – Gorzycki (76), **7:0** – Kozera (82)

OLIMPIA II: Kosowski – Perlejewski, Sarnowski, Begier, Sobiecki, Kazimierowski, Czernis, Kottlęga, Poliński, Kordykiewicz, Branecki oraz Szymanowicz, Gorzycki, Kozera, Filipczyk, Godlewski, Szmukała, Okuniewski

Czwartoligowe rezerwy Olimpii poszły wślady pierwszego zespołu i też wygrały swój sparing wynikiem 7:0, nie dając szans grającym w klasie okręgowej Żuławom. W elbląskim zespole zagrało aż dziewięciu piłkarzy, którzy trenują z kadrą drugoligowca. – Mogliśmy wygrać nawet „dwucyfrówką", ale dogodnych sytuacji nie wykorzystali Jakub Branecki, Oskar Kordykiewicz i Filip Sobiecki – mówi trener elblążan Karol Przybyła.

Olimpia II w tygodniu rozegrała rewanżowy mecz kontrolny ze swoim rywalem z forBET IV ligi Zatoką Braniewo. Ponownie lepsi okazali się gospodarze, którzy tym razem wygrali w Elblągu 3:2 (Panek 52, 90+2 k, Kottlęga 80 - Sawicki 16 k, Korkliniewski 44).

>>> Inne sparingi:

• Mrągowia Mrągowo – Warmia Olsztyn 6:2 (3:1)
1:0 – Barszczewski (4), 2:0 – Kosek (17), 3:0 – Skrzęta (24), 3:1 – Szymborski (44), 4:1 – Gołębiewski (64), 4:2 – Hubacz (67), 5:2 – Glinka (74), 6:2 – Kudlak (90)
• Mamry Giżycko – MKS Korsze 2:4 (Dymiński, Gulbierz - Piotr Sawicki 2, Flis, Synowczyk)
• Motor Lubawa – Powiśle Dzierzgoń 2:2 (dla Motoru: Goździejewski, Olejniczak)
• Granica Kętrzyn – Pisa Primavera Barczewo 3:2 (dla Granicy: Bobrowski 2, Dwulat)
• Mazur Ełk – Śniardwy Orzysz 4:1 (Lewandowski 2, Ejza 2 - Zatowski)
• Delfin Rybno – LZS Świedziebnia 8:0 (Zieliński 3, Konicz 3, Jabłonowski, Wolski)
• DKS Dobre Miasto – Stomil II Olsztyn 7:2 (Tomasz 2, Kułakowski 2, Duda, Różowicz, Lullies - Jońca, Mysiorski)
• Orlęta Rema Reszel – Victoria Bartoszyce 0:3 (Kaplewski, Pęksa, A. Niksa)
• Sparta Augustów – Rominta Gołdap 4:4 (dla Rominty: Słowicki 2, Tylenda, Jaworowski)
• Węgoria Węgorzewo – Wilczek Wilkowo 3:2 (Duda 2, Pawlukiewicz - Tomaszewski, Kalisz)
• Czarni Olecko – Wigry II Suwałki 3:2 (dla Czarnych: Jurewicz, Nowakowski, samobójcza)
• Żagiel Piecki – Mazur Pisz 10:1 (Spirydon 6, Rzemyk, Wachowski, Kurpiewski, Maciorowski – Barański)
• Polonia Pasłęk – Błękitni Stare Pole 1:3 (dla Polonii: Kuczkowski)
• KS Wojciechy – Fortuna Gągławki 1:1 (Kępkowicz – Alancewicz)
• Łyna Sępopol – Stomil U17 1:11
• SKS Szczytno – MKS Jeziorany 4:1
• Pojezierze Prostki – Warmia Grajewo 0:3

Jerzy Kuczyński, EM, ŁSz, zico, pes

SPRINTEM

PIŁKA NOŻNA\\\ W 18. kolejce PKO Ekstraklasy piłkarze Pogoni przegrali w Krakowie z Wisłą, a potknięcie dotychczasowego lidera wykorzystała dzień później stołeczna Legia. Obrońca tytułu pokonał u siebie Wisłę Płock aż 5:2 (Mladenović 10 k, 40, Kapustka 16, Luquinhas 49, 80 - Lagator 43, Leśniak 45) i dzięki temu powrócił na prowadzenie w tabeli.

• **18. kolejka:** Lech Poznań – Śląsk Wrocław 1:0 (Johansson 57); Zagłębie Lubin – Raków Częstochowa 1:2 (Szysz 13 - Lopez 29, Balić 81 sam.); Lechia Gdańsk – Górnik Zabrze 2:0 (Gajos 24, Flavio Paixao 41); Podbeskidzie Bielsko-Biała – Jagiellonia Białystok 1:1 (Janicki 13 - Wdowik 53); Legia Warszawa – Wisła Płock 5:2 (3:2); Wisła Kraków – Pogoń Szczecin 2:1 (Zech 31 samob., Forbes 45 - Gorgon 48); Stal Mielec – Cracovia 0:0. **Dzisiaj:** Piast Gliwice – Warta Poznań (g. 18).
>> **Czołówka tabeli:** 1. Legia 36 pkt; 2. Pogoń 35; 3. Raków 31; 4. Górnik 27; 5. Lechia 26; 6. Śląsk 25; 7. Jagiellonia 25; 8. Zagłębie 23.

>>> W 22. kolejce Bundesligi niespodziewanej, ale w pełni zasłużonej, porażki we Frankfurcie doznał prowadzący w tabeli Bayern. Bawarczycy – osłabieni brakiem m.in. Thomasa Muellera, Benjamina Pavarda (obaj koronawirus), Serge'a Gnabry'ego (kontuzja mięśniowa) i Corentina Tolisso (zerwane ścięgno) – przegrali z Eintrachtem 1:2, a jedynego gola dla gości zdobył Robert Lewandowski, dla którego było to już 26. ligowe trafienie w tym sezonie.
• **22. kolejka:** Eintracht - Bayern 2:1 (Kamada 12, Younes 31 - Lewandowski 53); Hertha - RB Lipsk 0:3, Augsburg - Leverkusen 1:1, Schalke - Dortmund 0:2, Freiburg - Union 0:1, Koeln - VfB Stuttgart 0:1, M`Gladbach - Mainz 1:2, Arminia - Wolfsburg 0:3. Mecz Hoffenheim - Werder zakończył się po zamknięciu gazety.
>> **Czołówka:** 1. Bayern 49; 2. Lipsk 47; 3. Wolfsburg 42; 4. Eintracht 42; 5. Leverkusen 37; 6. Dortmund 33; 7. Union 33; 8. M`Gladbach 33.

>>> Trwa kryzys Liverpoolu – obrońca tytułu przegrał w Premier League już czwarty mecz z rzędu (!), a kolejna porażka jest o tyle boleśniejsza, że poniesiona w derbach miasta z Evertonem. Jest to pierwsza przegrana The Reds z lokalnym rywalem na Anfield Road od... 1999 roku. O tym, w jak głębokim dołku znalazł się zespół Jurgena Kloppa, świadczy to, że z 10 ostatnich meczów w lidze Liverpool wygrał zaledwie dwa (2-2-6)!
• **25. kol.:** Arsenal - Manchester C. 0:1, West Ham - Tottenham 2:1, Aston Villa - Leicester 1:2, Liverpool - Everton 0:2 (Richarlison 3, Sigurdsson 83 k); Fulham - Sheffield Utd 1:0, Burnley - West Bromwich 0:0, Southampton - Chelsea 1:1, Wolverhampton - Leeds 1:0. Mecz Manchester Utd - Newcastle zakończył się już po oddaniu gazety do druku; **dziś:** Brighton - Crystal Palace (21).
>> **Czołówka:** 1. Manchester C. (56 pkt/24 mecze); 2. Leicester (49/25); 3. Manchester Utd (46/24); 4. West Ham (45/25); 5. Chelsea (43/25); 6. Liverpool (40/25); 7. Everton (40/23); 8. Aston Villa (36/22).

>>> Aż pięć punktów w ostatnich dwóch meczach stracił lider hiszpańskiej Santander LaLigi, Atletico, przez co jego bezpieczna do niedawna przewaga nad resztą stawki topnieje w oczach. W 24. kolejce madrycka ekipa niespodziewanie przegrała u siebie z Levante (0:2), które trzy dni wcześniej grało zaległe spotkanie z... Atletico i zremisowało 1:1! Potknięcie lidera wykorzystał osłabiony Real Madryt (bez kontuzjowanych Sergio Ramosa, Edena Hazarda, Marcelo, Karima Benzemy i Daniela Carvajala), który wygrał w Valladolid, zbliżając się do Atletico na trzy „oczka".
• **24. kol.:** Valladolid - Real Madryt 0:1 (Casemiro 65); Atletico - Levante 0:2, Sociedad - Alaves 4:0, Barcelona - Cadiz 1:1, Valencia - Celta 2:0, Elche - Eibar 1:0, Betis - Getafe 1:0. Mecze Huesca - Granada oraz Bilbao - Villarreal zakończyły się po zamknięciu tego wydania gazety. **Dziś:** Osasuna - Sevilla (21).
>> **Czołówka:** 1. Atletico (55/23); 2. Real (52/24); 3. Barcelona (47/23); 4. Sevila (45/22); 5. Sociedad (41/24); 6. Villarreal (36/23); 7. Betis (36/24).

>>> **Serie A, 23. kol.:** AC Milan - Inter Mediolan 0:3; Parma - Udinese 2:2, Sassuolo - Bologna 1:1, Genoa - Hellas 2:2, Lazio - Sampdoria 1:0, Cagliari - Torino 0:1, Fiorentina - Spezia 3:0. Mecze Benevento - Roma i Atalanta - Napoli zakończyły się już po oddaniu gazety do druku; **dzisiaj:** Juventus - Crotone (20.45).
>> **Czołówka:** 1. Inter 53; 2. Milan 49; 3. Juventus 45; 4. Roma 44 (obie mecz mniej); 5. Lazio 43; 6. Napoli 40; 7. Atalanta 40.
>>> **Ligue 1, 26. kol.:** Lorient - Lille 1:4, Montpellier - Rennes 2:1, Strasbourg - Angers 0:0, Nimes - Bordeaux 2:0, Lens - Dijon 2:1, Nice - Metz 1:2, Nantes - Marsylia 1:1, St Etienne - Reims 1:1, Brest - Lyon 2:3. Mecz PSG - Monaco zakończył się po zamknięciu tego wydania gazety.
>> **Czołówka:** 1. Lille (58/26); 2. Lyon (55/26); 3. PSG (54/25); 4. Monaco (49/25); 5. Lens (40/26); 6. Metz (38/26); 7. Marsylia (38/25); 8. Rennes (38/25).

Fot. wikipedia.org/Agencia de Noticias ANDES/extracted/CC-BY-SA-2.0

Dwa gole dla Interu zdobył Lautaro Martinez

SPORT W TV\\\ **Formuła 1.** Prezentacja bolidu Alfa Romeo Racing Orlen (12, Polsat Sport News, Polsat Sport, Eurosport 1, Eleven Sports 1, TVP Sport)
• **Kolarstwo:** UAE Tour, 2. etap (12.30, Eurosport 1)
• **Siatkówka.** PlusLiga: Ślepsk Suwałki - Trefl Gdańsk (17.30, Polsat Sport)
• **Piłka nożna.** PKO Ekstraklasa: Piast - Warta (17.55, Canal+ Sport); Serie A: Juventus - Crotone (20.40, Eleven Sports 1); Premier League: Brighton - Crystal Palace (20.55, Canal+ Sport)
• **Koszykówka.** Eliminacje mistrzostw Europy mężczyzn: Turcja - Chorwacja (17.55, TVP Sport); Euroliga mężczyzn: Zenit St Petersburg - AX Mediolan (18, Polsat Sport Extra). **pes**

eprasa.pl 055044bc80

DLA NAS TO BĘDZIE MAŁY FINAŁ

PLUSLIGA SIATKARZY\\\ Mecz z GKS Katowice jest dla nas niezwykle ważny, bo zagramy o dużą stawkę. No, ale nasza drużyna lubi takie wyzwania – twierdzi przed ostatnimi meczami fazy zasadniczej Daniel Castellani, trener Indykpolu AZS Olsztyn.

Olsztyńskim siatkarzom pozostały do rozegrania w fazie zasadniczej już tylko dwa spotkania. W najbliższą sobotę ekipa ze stolicy Warmii i Mazur zmierzy się na wyjeździe z GKS Katowice (godz. 14.45) i będzie to absolutnie kluczowe starcie w walce o awans do fazy play-off. Zwłaszcza, że obie drużyny dzielą w tabeli PlusLigi tylko dwa punkty – Indykpol AZS jest na razie ósmy (31 pkt), a GKS – dziewiąty (29). Z kolei na zakończenie zasadniczej części sezonu olsztynianie podejmą w Uranii drużynę Resovii Rzeszów (poniedziałek, 8 marca).

– Po ostatnim meczu (0:3 ze Skrą Bełchatów w Uranii – red.) zespół dostał kilka dni wolnego i do zajęć wrócił dopiero w środę. Czy przez ten czas pan też nieco odpoczął od siatkówki?

– Tak, udało mi się trochę odetchnąć, choć te wolne dni poświęciłem również na pracę. Oglądałem w tym czasie materiały wideo dotyczące zarówno naszej gry, jak i najbliższych rywali. A taki odpoczynek był nam potrzebny po to, aby się zregenerować i przygotować na finisz fazy zasadniczej.

– Z punktu widzenia trenera, to dobrze czy źle, że – po graniu co trzy dni – teraz zespół ma aż dwa tygodnie przerwy?

– Ostatnio w ciągu 15 dni rozegraliśmy cztery mecze, a więc sporo podróżowaliśmy, no i nie mieliśmy czasu na ciężki trening. Podczas spotkania ze Skrą zespół odczuwał już zmęczenie, dlatego przyda nam się czas na regenerację i przeprowadzenie mini przygotowań do finiszu fazy zasadniczej. Z drugiej strony: kiedy grasz, to jesteś w rytmie meczowym. Podsumowując, nie uważam, żeby ta przerwa odbiła się na naszym zespole.

– Nad jakimi elementami gry szczególnie zamierzacie się skupić?

– Muszę powiedzieć, że jestem zadowolony z pracy, jaką zespół wykonał w ostatnim miesiącu. Ograniczyliśmy liczbę błędów w ataku, wybieramy dobre rozwiązania i ryzyko, które podejmujemy, w większości nam się opłaca. To wyglądało już dobrze choćby podczas przegranego meczu ze Skrą i chcemy to podtrzymać. Mamy także dobre statystyki w polu serwisowym, ale ciągle potrzebujemy zróżnicowanej zagrywki. Wiadomo, nie za każdym razem zdobędziemy bezpośrednio punkt – potrzebujemy serwisu, który będzie opadał tuż za siatkę bądź będzie groźnym floatem. W niektórych spotkaniach wyglądało to dobrze, jednak czasami nie wykonywaliśmy tych założeń. W ostatnich czterech spotkaniach poprawiliśmy również grę blokiem i chcemy ją utrzymać. To są główne punkty, nad którymi będziemy pracować w najbliższych dniach.

Fot. materiały prasowe klubu

Trener Daniel Castellani wierzy w pomyślny dla Indykpolu AZS finisz zasadniczej części sezonu w PlusLidze

– Nikodem Wolański jest już z wami od ponad dwóch tygodni (27-letni rozgrywający zastąpił w Indykpolu AZS Kamila Droszyńskiego, który został wypożyczony do niemieckiego Netzhoppers KW – red.). Jak pan ocenia jego postępy na treningach?

– Nikodem zawsze myśli o tym, czego potrzebuje zespół. Pierwsze dni dla rozgrywającego w nowej drużynie zawsze są trudne, bo trzeba szybko znaleźć odpowiednie tempo wystawy i jej wysokość. Ale każdego dnia jest coraz lepiej. Nikodem znalazł już wspólny język ze środkowymi i jest coraz pewniejszy siebie.

– Czy sobotnie starcie z GKS Katowice będzie najważniejszym meczem Indykpolu AZS w tym sezonie?

– To dla nas taki mały finał, bo drużyna, która wygra, będzie na prostej drodze do play-offów. Dla nas jest to również dobra motywacja, ponieważ gramy o dużą stawkę. A nasza drużyna lubi takie wyzwania...

>>> Dzisiaj o godz. 17.30 w Suwałkach zostanie rozegrane bardzo ważne ważne spotkanie w kontekście walki o czołową ósemkę: ustępujący olsztynianom o cztery punkty gospodarze podejmą trzeci w tabeli Trefl. Indykpol AZS powinien trzymać kciuki za gdańszczanami, tym bardziej że Ślepsk – który rozegrał o jeden mecz mniej – ma w zanadrzu jeszcze dwa domowe mecze z ousiderami: Stalą Nysa i MKS Będzin. Gdyby suwalczanie zostali dziś z pustymi rękoma, to w sobotę ekipa z Olsztyna wygrywając w Katowicach, praktycznie zapewniłaby sobie grę w play-offach.

• **PlusLiga, 25. kolejka:** Czarni Radom – Jastrzębski Węgiel 0:3 (-27, -18, -15); Resovia Rzeszów – Skra Bełchatów 3:0 (15, 24, 27); MKS Będzin – Stal Nysa 0:3 (-23, -12, -18). Mecz Aluron Warta Zawiercie – Verva Warszawa zakończył się już po zamknięciu tego wydania gazety.
Dzisiaj: Ślepsk Suwałki – Trefl Gdańsk (g. 17.30, Polsat Sport); **sobota (27.02):** GKS Katowice – Indykpol AZS Olsztyn (14.45), ZAKSA Kędzierzyn – Cuprum Lubin (17.30, oba Polsat Sport).

Mateusz Lewandowski, pes

TABELA PLUSLIGI

1. ZAKSA	22-2	66	68:18
2. Jastrzębie	19-5	53	63:30
3. Trefl	16-8	47	54:36
4. Resovia	17-8	46	56:41
5. Verva	15-8	42	54:42
6. Skra	13-11	42	49:38
7. Aluron	13-9	38	45:34
8. Indykpol AZS	10-14	31	38:49
9. Katowice	10-14	29	41:53
10. Cuprum	9-15	28	41:52
11. Ślepsk	9-14	27	36:48
12. Stal	5-19	23	36:60
13. Czarni	7-18	22	32:61
14. Będzin	2-22	7	18:69

SPRINTEM

PIŁKA RĘCZNA\\\ W zaległym meczu 12. kolejki I ligi (grupa A) piłkarze ręczni KPR Elbląg przegrali wczoraj w Kwidzynie z tamtejszym USAR-em. A już w najbliższą sobotę w Uranii pierwszoligowe derby województwa pomiędzy Warmią Energą Olsztyn a KPR (godz. 17).

• USAR Kwidzyn – KPR Elbląg 30:26 (15:13)
KPR: Jaworski, Szupyk – Budzich 1, Muracki 5, Kowszuk 3, Stępień 4, Nowakowski 1, Załuski 2, Sparzak 3, Robak, Pałasz 1, Solecki, Chyła 4, Nowak 1, Reseman 1, Peret; **kary:** 8 min
Najwięcej dla USAR-u: Janiszewski 8, Sonnetel 6, Cieślak 3; **kary:** 16 min

Tylko raz w tym spotkaniu prowadzili elblążanie: wtedy, gdy Kacper Starzak otworzył wynik meczu. Przez kolejny kwadrans na boisku trwała wyrównana gra, bo oba zespoły poszły na wymianę ciosów i w efekcie w 16. min było 7:7. Jak się później okazało, to był ostatni remis w tym spotkaniu... W 20. min gospodarze odskoczyli na trzybramkowe prowadzenie, a na przerwę schodzili przy wyniku 15:13. W drugiej połowie nadal utrzymywała się nieznaczna przewaga Kwidzyna: w 35. min gospodarze wygrywali 18:16, w 40. – 21:19, a w 50. – 25:23. Mimo ambitnej gry do końca, podopiecznym trenera Grzegorza Czapli nie udało się wywieźć punktów z Kwidzyna, a USAR w samej końcówce odskoczył jeszcze na cztery trafienia przewagi.

PO 12 KOLEJKACH

1. Żukowo	27	363:292
2. Grudziądz	26	343:306
3. Warmia*	24	310:266
4. Nielba	23	358:341
5. Gwardia	21	346:310
6. Elbląg	19	311:316
7. USAR*	18	291:318
8. Sokół*	16	306:305
9. SMS Gd.*	12	310:321
10. SMS Kw.*	3	266:358
11. Tytani	0	278:349

* mecz mniej

FUTSAL\\\ Lekko nie było, ale ostatecznie w 23. kolejce Ekstraklasy trzy punkty zostały w Lubawie: Constract pokonał we własnej hali Orła Futsal Jelcz-Laskowice, umacniając się na pozycji wicelidera.

• KS Constract Lubawa – Orzeł Futsal Jelcz-Laskowice 3:1 (2:1)
1:0 – Vitinho (5), **1:1** – K. Opatowski (6), **2:1** – Vitinho (16), **3:1** – Pereira (27)
CONSTRACT: Chavez (G. Okuniewski) – Pereira , Lutecki, Grubalski, Piórkowski, Łożyński, De Oliveira, Kriezel, Ribeiro, Vitinho, Raszkowski, J. Okuniewski

Kolejny mecz o punkty lubawianie rozegrają dopiero 13 marca, kiedy to wicelidera czeka wyjazdowa potyczka z Red Dragons Pniewy.

• **Inne wyniki 23. kolejki:** GSF Gliwice – Słoneczny Stok Białystok 6:8, Dreman Opole Komprachcice – Clearex Chorzów 2:4, AZS UW Wilanów Warszawa – Red Dragons Pniewy 2:2, Futsal Leszno – LSSS Lębork 4:4, Gatta Zduńska Wola – Rekord Bielsko-Biała 0:5 vo; pauzował Piast Gliwice. Mecz AZS UŚ Katowice – FC Toruń zakończył się już po oddaniu gazety do druku, a spotkanie Futsal Team Brzeg – Red Devils Chojnice przełożono na 27 lutego.
>> **Czołówka tabeli:** 1. Rekord (63 pkt/22 mecze); 2. Constract (52/20); 3. Piast (50/21); 4. Clearex (44/22); 5. Orzeł Futsal (38/22); 6. Red Dragons (33/21); 7. Leszno (28/21).

TENIS\\\ Japonka Naomi Osaka i Serb Novak Djoković wywalczyli pierwsze lewy tegorocznego Wielkiego Szlema: wygrali turniej Australian Open. Osaka po raz drugi w karierze triumfowała na twardych kortach w Melbourne i tym samym zdobyła swój czwarty tytuł wielkoszlemowy. Rozstawiona z „trójką" tenisistka pokonała w finale Amerykankę Jennifer Brady (22.) 6:4, 6:3.
Z kolei już dziewiąty raz najlepszy w Australian Open okazał się Djoković, dla którego jest to 18. tytuł wielkoszlemowy w karierze. Serb śrubuje też własny rekord liczby końcowych zwycięstw w singlu w Melbourne: wcześniej zdobywał tam tytuł w latach 2008, 2011-13, 2015-16 oraz 2019-20! Co ciekawe, 33-letni zawodnik jeszcze nigdy nie przegrał w tej imprezie finału. Tym razem w decydującym meczu, rozstawiony z „jedynką", Djoković pokonał Rosjanina Daniiła Miedwiediewa (4.) 7:5, 6:2, 6:2.

JK, pes

eprasa.pl 055044bc80

SPRINTEM

LEKKA ATLETYKA\\\ Brązowym medalistą 65. Halowych Mistrzostw Polski został Konrad Bukowiecki z AZS UWM Olsztyn, który zajął trzecie miejsce w pchnięciu kulą, uzyskując mocno przeciętny jak na siebie wynik 19,77 m. Niespełna 24-letni szczytnianin wyraźnie nie miał swojego dnia, kończąc konkurs z trzema mierzonymi próbami poniżej granicy 20 metrów (jeszcze 19,54 i 19,62). Halowy mistrz Europy z 2016 roku parę dni wcześniej pchnął podczas mityngu Copernicus Cup – też rozgrywanym w Arenie Toruń – 20,54, więc wydawało się, że jest na dobrej drodze do zaliczenia minimum na mistrzostwa Europy w hali (20,85). Nie wyszło, trudno...
Dziesiąte miejsce w HMP zajął Wojciech Marok z Juranda Szczytno (17,34), sklasyfikowany na drugiej pozycji w rywalizacji młodzieżowców (do lat 23).
Złoto wywalczył faworyt Michał Haratyk ze Sprintu Bielsko-Biała (20,77), a srebro – Jakub Szyszkowski z AZS-AWF Katowice (20,45).

Fot. www.facebook.com/copernicuscup

Konrad Bukowiecki zdobył w Toruniu brązowy medal halowych MP

PIŁKA RĘCZNA\\\ W 16. kolejce Superligi piłkarki ręczne Startu Elbląg przegrały na wyjeździe z Ruchem Chorzów 27:28 (12:14). Tym samym drużynie trenera Andrzeja Niewrzawy nie udało się zrewanżować chorzowiankom za przegraną... jedną bramką w Elblągu (26:27).

• **Inne mecze 16. kolejki:** Zagłębie Lubin – KPR Kobierzyce 29:24 (13:13), Eurobud JKS Jarosław – Młyny Stoisław Koszalin 28:25 (16:13). Spotkanie Perła Lublin — Piotrcovia Piotrków Tryb. przełożono na 3 marca.

PO 16 KOLEJKACH

1. Zagłębie	43	454:363
2. KPR	37	418:366
3. Perła*	30	412:378
4. Piotrcovia**	24	430:373
5. Koszalin	18	402:409
6. Start	13	395:432
7. Eurobud*	13	349:411
8. Ruch	8	390:518

* mecz mniej

KOSZYKÓWKA\\\ Pierwszoligowe koszykarki KKS Olsztyn zakończyły fazę zasadniczą w grupie A na trzecim miejscu w tabeli, a to oznacza, że w walce o awans do czołowej czwórki swojej grupy zmierzą się z AZS Uniwersytet Warszawski. Rywalizacja toczy się do dwóch zwycięskich meczów, przy czym gospodarzem pierwszego i ewentualnie trzeciego spotkania będą podopieczne trenera Tomasza Sztąberskiego. Tu warto dodać, że w sezonie zasadniczym olsztynianki wygrały oba starcia z AZS UW – w stolicy 62:60, a w rewanżu u siebie 81:61. Oto terminy meczów KKS z AZS UWM: 27 lutego w Olsztynie (g. 13), 3 marca w Warszawie oraz ewent. 10 marca w Olsztynie.

• **18 kolejka:** Sokołów S.A. Sokołów Podlaski - SMS PZKosz Łomianki 68:59, Mon-Pol Płock - Politechnika Gdańska II 68:58, AZS Uniwersytet Gdański - Top Market MKS Pruszków 46:65, AZS Uniwersytet Warszawski - Polonia Warszawa 73:72 (pierwsza przegrana Polonii w sezonie!); **awansem:** Basket SMS Aleksandrów Łódzki - KKS Olsztyn 58:77.

I LIGA KOSZYKAREK

1. Polonia	35	1322:979
2. Pruszków	32	1432:1023
3. KKS	31	1309:1221
4. Mon-Pol	29	1293:1138
5. AZS UG	28	1157:1113
6. AZS UW	27	1217:1134
7. Sokołów	27	1014:1123
8. SMS	22	998:1293
9. Polit. II	21	1094:1381
10. Basket	18	954:1385

Pary I rundy play-off: Polonia - SMS PZKosz Łomianki, Top Market - Sokołów, KKS Olsztyn - AZS UW, Mon-Pol - AZS UG.

• Polscy koszykarze przegrali w eliminacjach mistrzostw Europy z występującymi w rezerwowym składzie mistrzami świata Hiszpanami 88:89 (27:26, 16:17, 22:27, 23:19). Biało-czerwoni już przed tym meczem zapewnili sobie jednak awans do finałów EuroBasketu, a to dlatego, że w pierwszym spotkaniu kwalifikacyjnej „bańki" w Arenie Gliwice wszelkie szanse stracili Rumuni, którzy przegrali z Izraelem 71:79. Awans z tej grupy wywalczyły Izrael, Hiszpania i Polska.

SKOKI NARCIARSKIE\\\ W ostatnim przed mistrzostwami świata w Oberstdorfie konkursie Pucharu Świata pierwsze miejsce w rumuńskim Rasnovie zajął zdecydowany lider klasyfikacji generalnej Halvor Egner Granerud, tyle że Norweg już po wszystkim został zdyskwalifikowany za nieregulaminowy kombinezon i zwycięstwo przypadło Japończykowi Ryoyu Kobayashiemu. Drugi był Kamil Stoch, na trzecią pozycję awansował Karl Geiger, a zaledwie 0,1 punktu do Niemca stracił Dawid Kubacki. Piąty był Piotr Żyła, a zapunktowali jeszcze 16. Klemens Murańka, 19. Jakub Wolny oraz 22. Andrzej Stękała. Dzień później Anna Twardosz, Kamil Stoch, Kamila Karpiel i Dawid Kubacki zajęli siódme miejsce w konkursie drużyn mieszanych w PŚ (na dziewięć ekip). Wygrała Norwegia przed Słowenią i Austrią.

• **Klasyfikacja generalna PŚ (po 22 zawodach):** 1. Granerud 1544 pkt; 2. Markus Eisenbichler (Niemcy) 1018; 3. Kamil Stoch 944; 4. Robert Johansson (Norwegia) 774; 5. Dawid Kubacki 758; 6. Anze Lanisek (Słowenia) 749; 7. Piotr Żyła 743; 8. Ryoyu Kobayashi 659.

pes

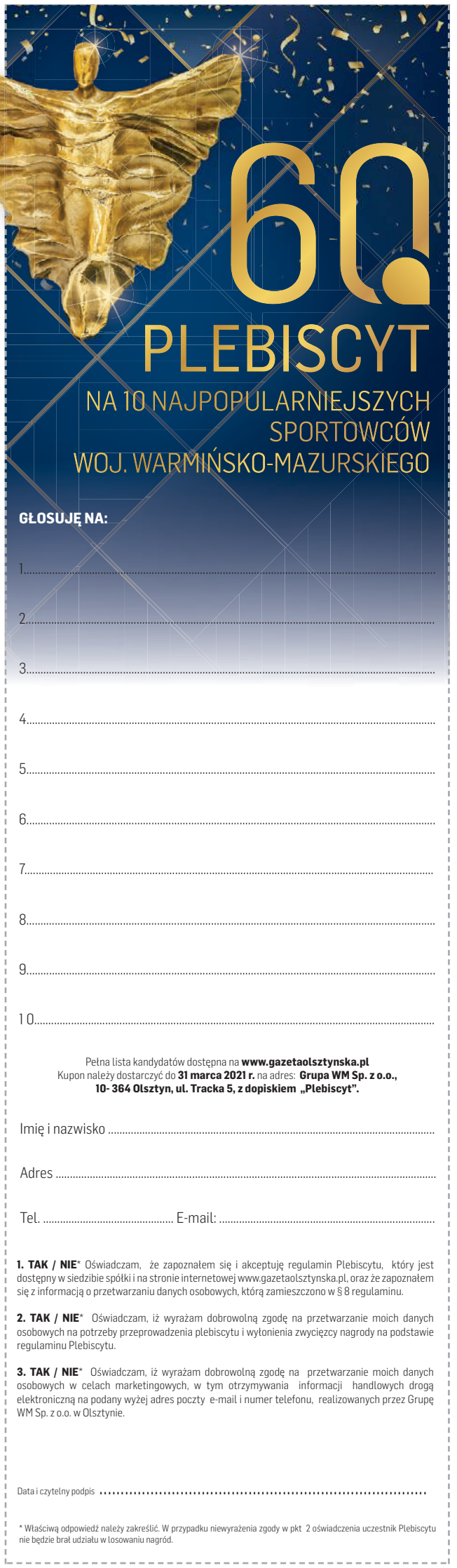

60 PLEBISCYT NA 10 NAJPOPULARNIEJSZYCH SPORTOWCÓW WOJ. WARMIŃSKO-MAZURSKIEGO

ORGANIZATOR: GRUPA WM

PATRONI HONOROWI: Wojewoda Warmińsko-Mazurski Artur Chojecki; Marszałek Województwa Warmińsko-Mazurskiego Gustaw Marek Brzezin; Starosta Olsztyński Andrzej Abako; Prezydent Olsztyna Piotr Grzymowicz; Prezydent Elbląga Witold Wróblewski; Prezydent Miasta Ełku Tomasz Andrukiewicz; Polski Komitet Paraolimpijski; PZSN Start

PARTNERZY STRATEGICZNI: citi handlowy

PARTNER PLATYNOWY: SYNERGIA

PARTNERZY SREBRNI: WARMIŃSKO-MAZURSKI ZWIĄZEK PRACODAWCÓW PRYWATNYCH; BBI; REZYDENCJE WARMIŃSKIE; PROJEKT RYBAKI ŁAŃSK; DBK GROUP; PRZEMYSŁÓWKA HOLDING; ZIEMAR; UNIWERSYTET WARMIŃSKO-MAZURSKI W OLSZTYNIE; ASZ; HOTEL MARINA OLSZTYN

PARTNERZY BRĄZOWI: OSiR OLSZTYN; OLSZTYN; OGRÓD Z NATURY; POWIAT OLSZTYŃSKI

PATRONI MEDIALNI: GAZETA OLSZTYŃSKA; DZIENNIK ELBLĄSKI; nasz olsztyniak.pl; GOTV; wm.pl; KONGRES PRZYSZŁOŚCI; BEZgorsetu; FUNDACJA PRZYSZŁOŚĆ DLA DZIECI

121otbp-C -K

121otbp-B -K

eprasa.pl 055044bc80

PRENUMERATA ZA ZDJĘCIE

Drodzy Państwo, mam dla państwa propozycję. Dzisiaj każdy z nas jest fotoreporterem, bo każdy z nas ma w kieszeni telefon. Wykorzystajcie to, aby zdobyć bezpłatny dostęp do e-wydań „Gazety Olsztyńskiej". Co trzeba zrobić? Wystarczy wysłać zdjęcie ciekawego budynku, przyrody, rzeki, jeziora czy po prostu siebie na spacerze. Autorzy zdjęć zamieszczonych w Gazecie lub w jednym z naszych tygodników otrzymają od nas trzymiesięczny bezpłatny dostęp do elektronicznego wydania „Gazety Olsztyńskiej". Swoje zdjęcie wysyłajcie tutaj: i.hrywna@gazetaolsztynska.pl. Prosimy o zaznaczenie jak mamy je podpisać: imieniem i nazwiskiem czy w inny sposób oraz o krótkie info opisujące co na nim jest.

Igor Hrywna

OLECKO
Zuzanna Kieczeń

OSTRÓDA
Barbara Gawarkiewicz

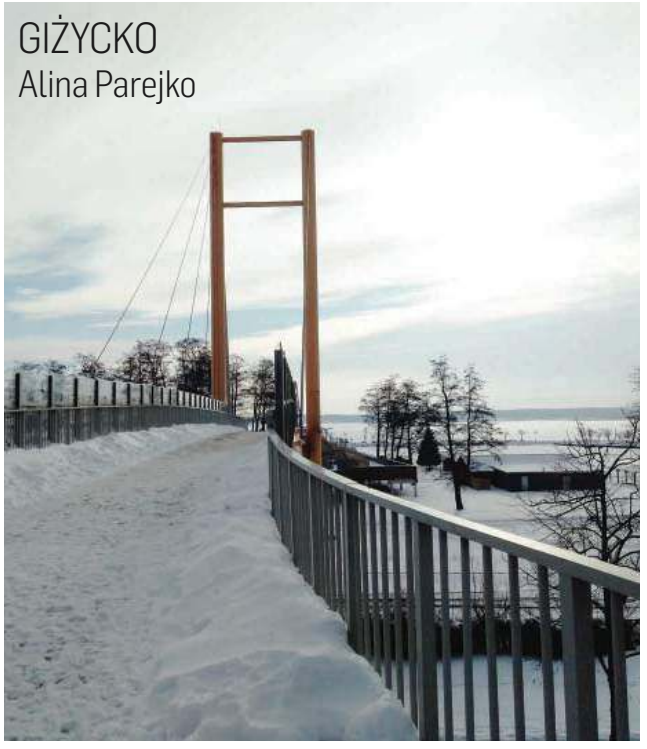
GIŻYCKO
Alina Parejko

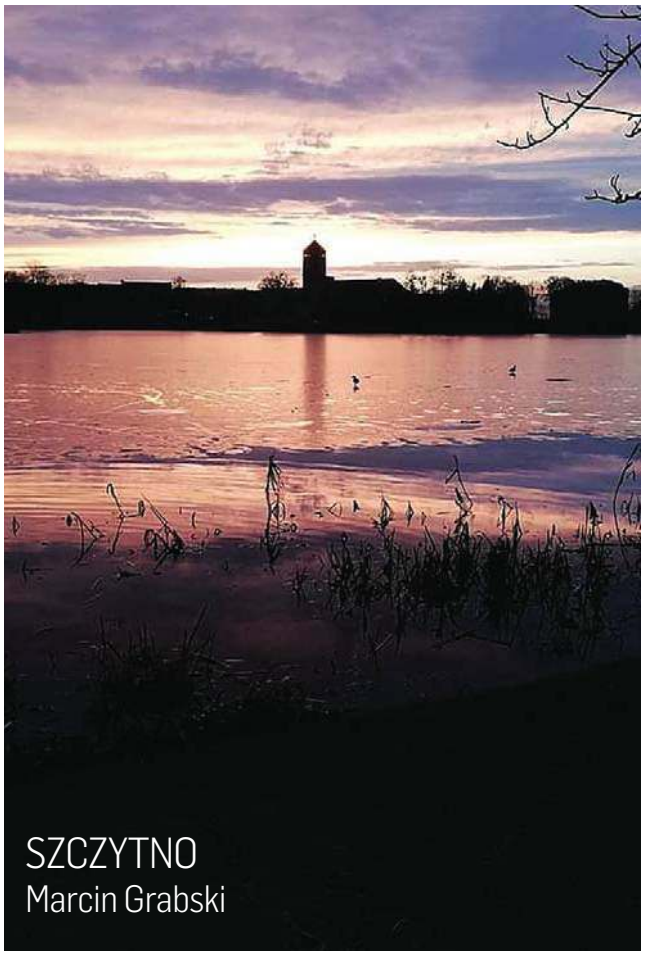
SZCZYTNO
Marcin Grabski

NOWE MIASTO LUBAWSKIE
Maksymilian Rogalski

ZALEW WIŚLANY
Dawid Jurewicz

eprasa.pl 055044bc80

VADEMECUM UCZNIA I STUDENTA

GRUPA WM | GAZETA OLSZTYŃSKA | nasz olsztyniak.pl

PONIEDZIAŁEK 22|02|2021|

fot. Adobe Stock (4)

RAPORT: DNI OTWARTE W SZKOŁACH

str. 4-6

RANKINGI KIERUNKÓW STUDIÓW

str. 10, 16

NAUKA ZDALNA W PRAKTYCE

str. 18

fot. Adobe Stock (4)

REWOLUCJA W EDUKACJI

str. 20-21

eprasa.pl 055044bc80

Ostatni rok dał nam szkołę. Nie tylko dlatego, że kazał nam się nauczyć nowych zachowań i szybko nabyć nieznanych dotąd przyzwyczajeń, ale dosłownie: dał nam szkołę, której nie znaliśmy.

Przyzwyczajeni do edukacji w - lepszym czy gorszym, ale jednak jakoś oswojonym - systemie, zostaliśmy z niego wyprowadzeni bez pewności, do czego teraz mamy wrócić. My, wszyscy: dzieci i młodzież, studenci, nauczyciele i rodzice. Zastanawiamy się już powoli nad powrotem do budynków szkolnych, ale i do mieszkań uwolnionych ze zdalnego nauczania, potyczek o dostęp do komputerów - i łamigłówek, jak pogodzić życie szkolne z jako takim porządkiem domowników. Lektura Vademecum pomoże poukładać sobie choć część tych spraw i zainspirować do wyciągania z nich dobrych wniosków.

Trzymacie Państwo przed sobą wydanie, w którym znajdziecie także podpowiedzi na pytanie: czy udało się nam wspólnie tę szkołę przejść. Jednak równie ważne, jeśli nie ważniejsze dziś, jest pytanie: co dalej? Czy przeszliśmy do następnej klasy i czy szkoły mają pomysł na to, jak promować swoje oferty w 2021 roku? Bo przecież - oby! - już niebawem wrócimy do wyzwań stojących również przed instytucjami edukacyjnymi. A te wciąż będą podstawą systemu edukacji. Nawet, jeśli nauczyliśmy się korzystać powszechnie z dydaktyki nie w ławkach, a przed ekranem laptopa.

Warmia i Mazury na szczęście dają sporo możliwości, by przy nawet całkiem niełatwych wyzwaniach wyjść i nabrać powietrza w sprzyjających warunkach. Dlatego zachęcam: zajrzyjcie do Vademecum między spacerami i pracą, bo tak, jak warto wziąć oddech na dobrym powietrzu, tak warto wziąć inspiracje z dobrej lektury!

Dawid Zmuda– z-ca redaktora naczelnego „Gazety Olsztyńskiej"

15421otbr-A-P

SPIS TREŚCI:

Smart School English&Cowork 2
Wydział Nauk Technicznych UWM w Olsztynie 3
Dni otwarte w czasach edukacji zdalnej 4-6
Zespół Szkół Rolniczych i Ogólnokształcących w Jagarzewie 4
XII Liceum Ogólnokształcące im. Marii i Georga Dietrichów w Olsztynie 5
ZDZ Ełk – Zakład Doskonalenia Zawodowego w Białymstoku 6
Zespół Szkół Chemicznych i Ogólnokształcących im. J. Śniadeckiego w Olsztynie 7
Zespół Szkół Zawodowych i Ogólnokształcących w Nidzicy 8
Zespół Szkół Ogólnokształcących LO im. St. Wyspiańskiego w Nidzicy 9
Rankingi kierunków studiów 2020 10
Wydział Teologii UWM w Olsztynie
Wydział Rolnictwa i Leśnictwa UWM w Olsztynie 11
Ranking wojewódzki techników 2021 12
Ranking wojewódzki liceów 2021 13
Zespół Szkół Budowlanych im. Żołnierzy AK w Olsztynie
SP nr 25 i Zespół Szkół Ogólnokształcących nr 3 w Olsztynie 14
Wydział Nauk Społecznych UWM 15
Rankingi kierunków studiów 2020 16
Wyższa Szkoła Gospodarki w Bydgoszczy Filia w Ełku
Branżowa Szkoła I Stopnia Piątki k. Nidzicy 17
Maciek, nie głaszcz teraz kota
Zespół Szkół Rolniczych im. Bpa I. Krasickiego w Smolajnach 18
Szkoły Społeczne. Liceum i Szkoła Podstawowa w Mikołajkach 19
Katolicka Szkoła Podstawowa im. Św. Rodziny w Olsztynie
Kryzysowa edukacja zdalna to rewolucja 20-21
Centrum Edukacji Mundurowej – LO im. mjra W. Raginisa w Ełku 22
Nauka zdalna – podsumowanie 23
Wydział Prawa i Administracji UWM 24

VADEMECUM UCZNIA I STUDENTA
GAZETA OLSZTYŃSKA

WYDAWCA: **Grupa WM Sp. z o.o., ul. Tracka 5, 10-364 Olsztyn**

PREZES: Jarosław Tokarczyk
REDAKTOR NACZELNY: Igor Hrywna
REDAKTOR WYDANIA: Dawid Zmuda
REKLAMA I KOORDYNACJA:
Edyta Gwóźdź 609 210 667

ŁAMANIE: Mariusz Feliński
REKLAMA W OLSZTYNIE: ul. Tracka 5
tel. 885 998 201, 89 539 77 77
reklama@gazetaolsztynska.pl

GAZETAOLSZTYNSKA.PL
redakcja@gazetaolsztynska.pl
DRUK: Drukarnia Prasowa Grupy WM Sp. z o.o.
Olsztyn, ul. Tracka 7, tel. 89 539 74 21

eprasa.pl 055044bc80

Uniwersytet Warmińsko-Mazurski w Olsztynie
WYDZIAŁ NAUK TECHNICZNYCH

ul. M. Oczapowskiego 11, 10-719 Olsztyn
www.uwm.edu.pl/wnt

Ponad 50 lat tradycji studiów technicznych w Olsztynie

KIERUNKI STUDIÓW PIERWSZEGO STOPNIA
(absolwent uzyskuje tytuł inżyniera):
• energetyka • mechanika i budowa maszyn • mechatronika

KIERUNKI STUDIÓW DRUGIEGO STOPNIA
(absolwent uzyskuje tytuł magistra inżyniera):
• inżynieria precyzyjna w produkcji rolno-spożywczej • mechanika i budowa maszyn • mechatronika

MOŻLIWOŚĆ ROZWOJU I UZYSKANIA DOŚWIADCZENIA ZAWODOWEGO

Poza standardowym programem kształcenia dostępne są: studia dualne (studia realizowane częściowo w zakładach produkcyjnych), staże i praktyki przemysłowe, stypendia fundowane przez firmy, darmowe oprogramowanie edukacyjne do zastosowania na komputerach studentów, certyfikaty znajomości wiodących programów komputerowego wspomagania projektowania, szkolenia do egzaminów na uprawnienia branżowe, uprawnienia diagnostyczne do badań opryskiwaczy.

Przykłady pracowni dydaktycznych

KIERUNEK:
ENERGETYKA
studia I stopnia

Kierunek kształci studentów z zakresu nauk ogólnych, podstawowych i kierunkowych w dziedzinach: elektrotechnika, elektronika, automatyka, termodynamika, gospodarka energetyczna, technologia i projektowanie maszyn energetycznych, energetyka cieplna, niekonwencjonalne źródła energii oraz ekologia, mechanika, nauka o materiałach. Kierunek przygotowuje studentów do rozwiązywania problemów inżynierskich z zakresu energetyki, techniki cieplnej oraz nauk technicznych, które mają zastosowanie w projektowaniu, budowie, remontach maszyn i urządzeń, instalacji elektrycznych i sprzedaży energii.

OBSZAR ZATRUDNIENIA:
Absolwent kierunku energetyka jest przygotowany do pracy w przedsiębiorstwach zajmujących się eksploatacją w obszarze systemów energetycznych, zakładach związanych z wytwarzaniem, przetwarzaniem, przesyłaniem i dystrybucją energii. Będzie mógł zajmować stanowiska pracy związane z problematyką energetyki w jednostkach samorządowych. Interdyscyplinarne wykształcenie pozwala absolwentowi znaleźć zatrudnienie nie tylko w firmach zajmujących się produkcją oraz dystrybucją energii, ale przede wszystkim w wielu gałęziach przemysłu, w działach mechaniczno-energetycznych.

KIERUNEK:
MECHANIKA I BUDOWA MASZYN
studia I stopnia
studia II stopnia

Studia obejmują zagadnienia z zakresu mechaniki oraz technologii, organizacji produkcji, nowoczesnych metod i technik wytwarzania wspomaganego technikami komputerowymi. Student zdobywa umiejętności formułowania, analizowania oraz rozwiązywania problemów inżynierskich z zakresu projektowania, wytwarzania i eksploatacji maszyn i urządzeń technicznych oraz doboru metod sterowania procesami w celu poprawy ich efektywności. Ponadto student uzyskuje wiedzę z zakresu elektrotechniki, elektroniki, automatyki i robotyki, metrologii i systemów pomiarowych oraz programowania komputerowego.

OBSZAR ZATRUDNIENIA:
Absolwent znajdzie zatrudnienie w zakładach przemysłu maszynowego, jednostkach projektowych, konstrukcyjnych i technologicznych, jednostkach odbioru technicznego. Absolwent znajdzie zatrudnienie jako inżynier utrzymania ruchu maszyn w przedsiębiorstwach przemysłowych i transporcie, specjalista eksploatacji pojazdów i maszyn, projektant urządzeń technicznych z uwzględnieniem zasad logistyki, eksploatacji i diagnostyki. Absolwent będzie mógł zajmować stanowisko konstruktora, technologa, specjalisty zarządzania produkcją w przedsiębiorstwach wykorzystujących nowoczesne systemy CAD/CAM/CAE w projektowaniu, wytwarzaniu i eksploatacji maszyn i urządzeń technicznych.

KIERUNEK:
INŻYNIERIA PRECYZYJNA W PRODUKCJI ROLNO-SPOŻYWCZEJ
studia II stopnia

Kształcenie na kierunku pozwala na zdobycie wszechstronnej wiedzy z zakresu zaawansowanych technik projektowania, symulacji i optymalizacji operacji w technologiach oraz systemach w produkcji rolniczej i przetwórstwie rolno-spożywczym. W trakcie trwania studiów student nabywa umiejętność wykorzystywania systemów satelitarnych technik w sterowaniu produkcją i eksploatacją maszyn i urządzeń. Poznaje zasady zarządzania i kierowania produkcją i usługami w systemie produkcji indywidualnej i zbiorowej oraz wdrażania innowacyjności, ze szczególnym uwzględnieniem bezpieczeństwa pracy i jakości produktów.

OBSZAR ZATRUDNIENIA:
Absolwent po ukończeniu studiów może zajmować stanowisko specjalisty w branży rolno-spożywczej, pracować w jednostkach projektowych, szczególnie przy projektach maszyn i urządzeń precyzyjnych w rolnictwie i przemyśle spożywczym, jednostkach obsługi rolnictwa, a także w średnich i małych przedsiębiorstwach prowadzących indywidualną działalność gospodarczą.

KIERUNEK:
MECHATRONIKA
studia I stopnia
studia II stopnia

Student otrzymuje szeroką wiedzę z zakresu dyscyplin takich jak: mechanika, informatyka, elektronika, robotyka, automatyka. W trakcie kształcenia student zdobywa poszerzoną wiedzę w zakresie wykorzystania technik informatycznych w przemyśle, programowania sterowników przemysłowych, projektowania i integracji układów automatyki przemysłowej, programowania manipulatorów i robotów, a także wykorzystania technik komunikacji i przekazywania danych do sterowania, zarządzania i nadzoru urządzeń i linii technologicznych. Zdobywa wiedzę związaną z budową, projektowaniem systemów mechatronicznych wykorzystywanych w przemyśle oraz pojazdach i maszynach.

OBSZAR ZATRUDNIENIA:
Absolwent przygotowany jest do rozwiązywania problemów technicznych z zakresu projektowania, wytwarzania, eksploatacji w zakładach produkcyjnych wykorzystujących nowoczesne technologie sterowania, komunikacji, monitorowania i diagnozowania procesów technologicznych. Absolwent znajdzie zatrudnienie w przedsiębiorstwach przemysłowych, w przemysłach samochodowym, kolejowym, jednostkach projektowych. Absolwent może pracować także w średnich i małych przedsiębiorstwach zajmujących się projektowaniem, wykonywaniem oraz utrzymaniem instalacji i linii technologicznych dla różnych podmiotów gospodarczych.

Projekty studentów Wydziału Nauk Technicznych

CO PO STUDIACH?
Zarobki po studiach zależą od ukończonego kierunku studiów – możesz to sprawdzić w ogólnopolskim systemie monitorowania **ekonomicznych losów absolwentów** szkół wyższych, https://ela.nauka.gov.pl/

Strona Wydziału:
www.uwm.edu.pl/wnt

Na stronie dostępny jest informator dla kandydatów na studia.

9021otbr-A-G

eprasa.pl 055044bc80

DNI OTWARTE W CZASACH EDUKACJI ZDALNEJ

JAK W OBECNYCH CZASACH ZACHĘCIĆ NOWYCH UCZNIÓW DO PRZYJŚCIA DO NASZEJ SZKOŁY? W JAKI SPOSÓB PRZEDSTAWIĆ POTENCJALNYM STUDENTOM OFERTĘ EDUKACYJNĄ? PRZED TAKIM WYZWANIEM STOJĄ WŁAŚNIE SZKOŁY PONADPODSTAWOWE ORAZ UCZELNIE WYŻSZE, A JEDNYM Z POMYSŁÓW SĄ DNI OTWARTE, ALE JUŻ W NOWEJ, INTERNETOWEJ FORMIE.

Postanowiliśmy sprawdzić, jak z rekrutacją, a przede wszystkim z promowaniem własnej oferty edukacyjnej wśród przyszłych uczniów i studentów radzą sobie szkoły ponadpodstawowe i uczelnie wyższe z woj. warmińsko-mazurskiego. Jak się okazuje, dyrekcje placówek oświatowych z którymi się kontaktowaliśmy doskonale odnalazły się w nowej rzeczywistości. Webinaria, wirtualne spacery po szkole, konferencje z udziałem potencjalnych uczniów, ale też ich rodziców — placówki oświatowe są elastyczne w swoim działaniu i potrafią z pozytywnym nastawieniem promować swoje szkoły, a najważniejsze to nie marudzić.

Wciąż stosowane są tradycyjne metody, jak choćby kontakt z dyrektorami szkół, z których lada moment wyjdzie gros absolwentów. A na przykład Anna Empel, dyrektor Zespołu Szkół w Lubawie, zauważa, że (wciąż) jedną z najlepszych form promocji jest „promocja szeptana", czyli dobra opinia na temat szkoły roznoszona pocztą pantoflową.

dr hab. Sławomir Przybyliński, prof. UWM - prorektor ds. studenckich Uniwersytetu Warmińsko-Mazurskiego w Olsztynie

— Najważniejszy jest optymizm w działaniu i pozytywne myślenie, także w przypadku promowania oferty edukacyjnej i rekrutacji nowych studentów. Wychodzimy z takiego założenia wyczekując jednocześnie, podobnie jak cały świat, końca pandemii koronawirusa. Sytuacja ta zmieniła funkcjonowanie w wielu sferach, w tym też życie akademickie. Wśród naszych studentów, ale także generalnie wśród ludzi młodych zauważamy pewne zwątpienie. Młode pokolenie z natury jest aktywne, a teraz ta aktywność jest znacznie ograniczona. Nasz piękny, uniwersytecki kampus w Kortowie jest opustoszały, a to smutny widok.

dr hab. Sławomir Przybyliński

CZEKAMY WIĘC NA CZAS, KIEDY ZNOWU UJRZYMY W MIASTECZKU AKADEMICKIM NASZYCH OBECNYCH ŻAKÓW I OCZYWIŚCIE ZAPRASZAMY W LETNIEJ REKRUTACJI DO SKORZYSTANIA Z BOGATEJ OFERTY EDUKACYJNEJ

REKLAMA

ZSRIO JAGARZEWO

ZESPÓŁ SZKÓŁ ROLNICZYCH I OGÓLNOKSZTAŁCĄCYCH W JAGARZEWIE

Jagarzewo 54, 13-113 Janowo, tel./fax 89 626 50 05, www.zsriojagarzewo.pl

TECHNIKUM AGROBIZNESU

- kurs dla kandydatów na kierowców z kat. T
- turnusy dokształcające dla młodocianych pracowników
- język obcy zawodowy w nowoczesnej pracowni językowej
- kurs nowoczesnych technologii wykonywanych w agrobiznesie
- zastosowanie dronów w rolnictwie
- kurs wózków jezdniowych widłowych
- szkolenia i staże uczniowskie

TECHNIKUM ŻYWIENIA

- praktyki uczniów w renomowanych hotelach i restauracjach
- realizacja projektu „Doskonalimy zawodowców"
- nowa pracownia gastronomiczna dostosowana do przeprowadzenia egzaminów zewnętrznych
- turnusy dokształcające dla młodocianych pracowników
- język obcy zawodowy w nowoczesnej pracowni
- szkolenia i staże dla uczniów
- szerokie możliwości zatrudnienia w branży gastronomicznej
- kurs KUCHNIE ŚWIATA
- kurs KUCHNI MOLEKULARNEJ

6221niwn-a-M

eprasa.pl 055044bc80

UNIWERSYTETU, BO TO PONAD 70 ATRAKCYJNYCH KIERUNKÓW STUDIÓW.

Jednym z aktualnych wyzwań, z którym mierzymy się w trakcie pracy na Uczelni, jest zachęcenie absolwentów szkół ponadpodstawowych do wstąpienia w szeregi naszej studenckiej braci. Proszę mi uwierzyć — w trakcie pandemii zadanie to jest zdecydowanie trudniejsze, niż w czasach przedpandemicznych. Absolutnie się jednak nie poddajemy tylko działamy, wychodząc do potencjalnych studentów z naszą ofertą. Tu z pomocą przychodzi nam Internet, mam tu na myśli naszą stronę www oraz media społecznościowe — dzięki tym platformom docieramy do potencjalnych nowych studentów prezentując naszą ofertę. To akurat żadna nowość, że absolwenci szkół ponadpodstawowych oferty edukacyjnej danej uczelni szukają na stronach internetowych, jednak w czasie pandemii nasze działanie w tej kwestii jest — z oczywistych względów braku możliwości kontaktu bezpośredniego z drugim człowiekiem — dużo bardziej zintensyfikowane. Jeszcze kilka lat temu nie wyobrażaliśmy sobie, że będziemy prowadzić rozmowy, konferencje, wykłady przez monitor komputera i Internet. Świat się jednak tak zmienił, że możemy a nawet musimy to czynić, bo też momentami nie ma innego wyjścia.

Promocja naszej oferty edukacyjnej odbywa się również poprzez informatory drukowane, czyli w tradycyjnej formie. Niemniej jednak nie możemy się już doczekać końca tej pandemii, bo studiowanie to nie tylko nauka, wykłady, sesja egzaminacyjna, ale także całe życie studenckie; poznawanie nowych osób, nowych miejsc, rozwijanie pasji, a nasi studenci niezwykle cenią sobie atrakcyjne warunki studiowania, w tym m.in. bogate życie kulturalne i sportowe.

dyr. Dorota Linkiewicz, dyrektor XII Liceum Ogólnokształcącego im. Marii i Georga Dietrichów w Olsztynie

— W poprzednim roku, w czasie gdy przeprowadzaliśmy spotkania stacjonarne w szkołach podstawowych na których prezentowaliśmy naszą ofertę, rozpoczęła się pandemia. Już wówczas prawie całą promocję naszych działań musieliśmy przenieść do strefy internetu. Teraz jest podobnie — jest ciężko, ale dajemy radę.

ORGANIZUJEMY WEBINARY, NA KTÓRYCH POPRZEZ INTERNET SPOTYKAMY SIĘ Z UCZNIAMI, A TAKŻE Z ICH RODZICAMI. POZA TYM NA NASZYM PORTALU WWW JUŻ W POPRZEDNIM ROKU OPUBLIKOWALIŚMY WIRTUALNY SPACER PO SZKOLE, ABY PRZYBLIŻYĆ NASZĄ PLACÓWKĘ, A NIE TYLKO JEJ OFERTĘ.

dyr. Dorota Linkiewicz

Jestem także w kontakcie z dyrektorami szkół podstawowych z Olsztyna, a także z powiatu olsztyńskiego i jeszcze dalej. Nie wszyscy o tym może wiedzą, ale gros uczniów olsztyńskich szkół ponadpodstawowych to osoby pochodzące z innych miejscowości, niekoniecznie sąsiadujących bezpośrednio z Olsztynem. Na tym polu także działamy.

doc. Agnieszka Danielewicz, dziekan ełckiej filii Kolegium Nauk Stosowanych Wyższej Szkoły Gospodarki w Bydgoszczy

REKLAMA

Dlaczego warto z XII Liceum Ogólnokształcącym im. Marii i Georga Dietrichów w Olsztynie?

- Najwyższe wyniki egzaminu maturalnego w Olsztynie i województwie warmińsko-mazurskim,
- Po raz kolejny pierwsze miejsce i „Złota tarcza" w rankingu Perspektyw 2021,
- Pierwsze miejsce w województwie i certyfikat „Szkoła kompetencji przyszłości",
- Najwyższy poziom nauki stacjonarnej i zdalnej w Olsztynie,
- Klasy do 24 osób,
- Wspólnie z uczniem wyznaczamy ścieżkę rozwoju naukowego, osobistego i społecznego, motywujemy do współpracy i znajdujemy w niej obopólną radość,
- Twój cel jest Naszym celem – zajęcia z certyfikowanymi coachami indywidualne i grupowe,
- Jako jedyna szkoła ponadpodstawowa uczymy krytycznego myślenia – certyfikowani trenerzy pokażą Ci, jak to robić,
- Z nami przygotujesz się do certyfikatów z języka niemieckiego na poziomie B1, B2, C1 (współfinansujemy), języka angielskiego (ILTS), języka francuskiego DELF,
- Współpracujemy z UWM w Olsztynie oraz Polską Akademią Nauk (zajęcia laboratoryjne, wykłady, wsparcie merytoryczne, koła naukowe),
- Oferujemy współpracę międzynarodową i realizację międzynarodowych projektów,
- Współpracujemy z fundacją Zwolnieni z Teorii i realizujemy projekty społeczne,
- Gwarantujemy akademicki etos z naukową skutecznością.

www.akademickie.olsztyn.pl (zakładka Rekrutacja)

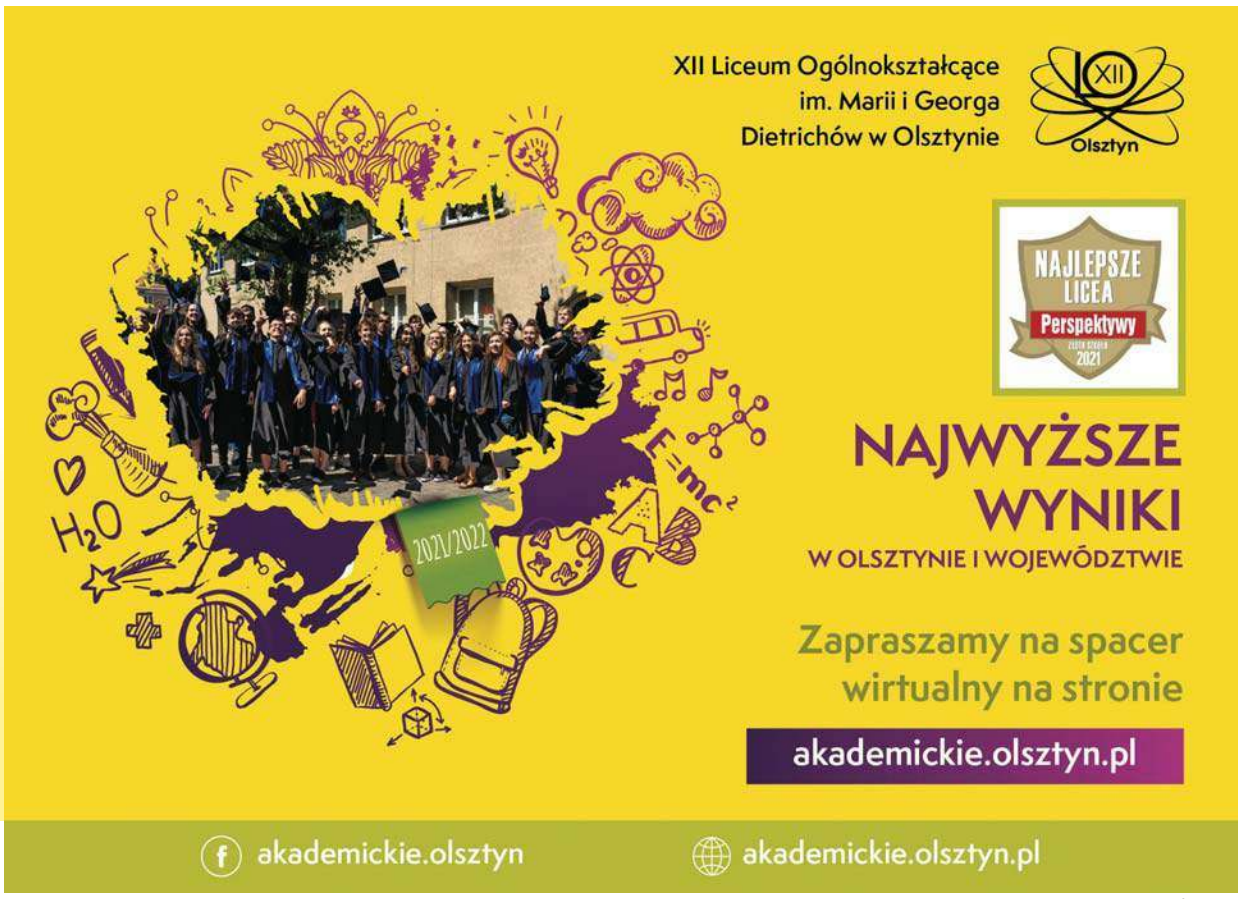

13921otbr-a-M

doc. Agnieszka Danielewicz

— Targi czy dni otwarte były w przeszłości dobrą i skuteczną formą promowania naszej uczelni wśród absolwentów szkół ponadpodstawowych.

TERAZ MUSIMY SOBIE RADZIĆ UŻYWAJĄC INNYCH METOD I POMYSŁÓW. STWORZYLIŚMY NA PRZYKŁAD CYKL FILMÓW PUBLIKOWANYCH NA NASZYCH PLATFORMACH INTERNETOWYCH, JAK CHOĆBY PORTAL YOU TUBE.

Z ich treści uczeń dowie się wszystkiego na temat naszej uczelni, a szczegóły dotyczą nie tylko konkretnych filii Kolegium Nauk Stosowanych Wyższej Szkoły Gospodarki w Bydgoszczy, ale także konkretnych kierunków. Będziemy także przeprowadzić cykl rozmów z wykładowcami, którzy to będę tłumaczyć absolwentom szkół ponadpodstawowych, co można zrobić po zdaniu matury i zakończeniu poprzedniej szkoły, a także jakie są obecnie zapotrzebowania na rynku pracy. Będziemy również przeprowadzać webinaria, w których przybliżymy naszą ofertę edukacyjną.

dyr. Anna Empel, dyrektor Zespołu Szkół w Lubawie

dyr. Anna Empel

DZIĘKI DOBREJ WSPÓŁPRACY Z DYREKTORAMI SZKÓŁ PODSTAWOWYCH Z GMINY I MIASTA LUBAWA DOTARLIŚMY BEZPOŚREDNIO ZE SWOJĄ OFERTĄ KSZTAŁCENIA W NASZYM LICEUM, TECHNIKUM ORAZ BRANŻOWEJ SZKOLE I STOPNIA POPRZEZ ROZSYŁANIE LISTÓW Z INFORMACJAMI NA TEMAT NASZEJ SZKOŁY.

Uczniowie dzięki temu mają okazję zapoznać się z naszą propozycją kształcenia. Korzystamy także z obwieszczeń i artykułów w prasie lokalnej, a także na naszym portalu internetowym, do czego zresztą jesteśmy zobligowani. Zauważyliśmy jednak, że najlepszą formą promocji szkoły jest poczta pantoflowa — jeśli dana placówka ma dobrą opinię, to uczniowie i ich rodzice o tym mówią. Promocja szeptana jest więc bardzo wskazana w dzisiejszych czasach.

dyr. Roman Groszkowski, dyrektor Zespołu Szkół Ogólnokształcących im. Stefana Żeromskiego w Iławie.

— Rekrutacja do szkół, nie tylko do naszej, jest bardzo utrudniona, co ma oczywiście związek z pandemią koronawirusa. O tzw. dniach otwartych dla uczniów szkół podstawowych możemy na razie zapomnieć. Nie ma możliwości abyśmy zaprosili ich do naszej placówki oświatowej, ani żebyśmy odwiedzili ich ze swoją ofertą. Musimy sobie jednak jakoś radzić.

dyr. Roman Groszkowski

— W tym roku promocja naszej szkoły, w związku z obostrzeniami pandemicznymi, będzie prowadzona tylko wirtualnie, poprzez internet. Innej możliwości nie ma, nie wspominając już nawet o dniach otwartych, które we wcześniejszych latach organizowaliśmy. Mamy jednak opracowany plan działania: uczniom szkół podstawowych z powiatu iławskiego i nie tylko będziemy proponowali zapoznawanie się z naszą ofertą edukacyjną, ale też z samą placówką, jej wnętrzem, poprzez nagrania publikowane na naszych internetowych, szkolnych platformach, jak strona www czy facebook. Myślimy nawet o opublikowaniu wirtualnego spaceru po naszej szkole, o wirtualnych spotkaniach z kadrą nauczycielską i dyrekcją — uczniowie podstawówek w ten sposób poznaliby lepiej naszą placówkę oświatową. Jakoś trzeba sobie radzić w tych trudnych — nie tylko dla edukacji — czasach, choć wiadomo, że nic tak naprawdę nie zastąpi bezpośredniego kontaktu z uczniem.

Mateusz Partyga

REKLAMA

8921ekwe-A-G

eprasa.pl 055044bc80

•MOŻLIWOŚĆ WSZECHSTRONNEGO ROZWOJU •IMPREZY TEMATYCZNE

•PRZYJAZNA ATMOSFERA •STREFA RELAKSU UCZNIA • PROJEKTY UNIJNE

VII Liceum Ogólnokształcące

KLASA TEATRALNO-FILMOWA

KLASA BIOLOGICZNA
z innowacją badawczą/psychologiczną

Technikum Nr 8

TECHNIK ANALITYK z innowacją medyczną

TECHNIK ANALITYK z innowacją farmaceutyczną

TECHNIK OCHRONY ŚRODOWISKA z innowacją pożarniczą

Zespół Szkół Chemicznych i Ogólnokształcących im. J. Śniadeckiego w Olsztynie

Jesteśmy

WSPÓŁPRACUJEMY Z:

Kinem studyjnym Awangarda2

Biurem Wystaw Artystycznych

Uniwersytetem Warmińsko-Mazurskim

Warmińsko-Mazurskim Oddziałem PCK

Wojewódzką Stacją Sanitarno-Epidemiologiczną

Poradnią Psychologiczno-Pedagogiczną

Realizujemy projekt „W stronę cyfrowego świata

- *Edukacja filmowa i teatralna*
- *Projekty artystyczne*
- *Elementy tańca i muzyki*
- *Warsztaty fotograficzne*
- *Warsztaty emisji głosu z dykcją*
- *Elementy grafiki komputerowej*
- *Warsztaty pierwszej pomocy przedmedycznej*
- *Praca w nowoczesnym laboratorium*
- *Warsztaty mikroskopowania*

Udział w programie Erasmus+

10-431 Olsztyn
ul. Kołobrzeska 29
www.zschio.olsztyn.pl

15921otbr-a-M

eprasa.pl 055044bc80

ZESPÓŁ SZKÓŁ ZAWODOWYCH i OGÓLNOKSZTAŁCĄCYCH w NIDZICY

ul. Jagiełły 3, 13-100 Nidzica
Tel.: 506 046 048, 89 625 23 66

NA WYSOKIM POZIOMIE, W PRZYJAZNEJ ATMOSFERZE

TECHNIKUM

SAMOCHODOWE
przedmioty rozszerzone:
j. angielski, matematyka

BUDOWLANE
przedmioty rozszerzone:
j. angielski, matematyka

EKONOMICZNE
przedmioty rozszerzone:
matematyka, geografia

INFORMATYCZNE
przedmioty rozszerzone:
j. angielski, matematyka

LOGISTYCZNE
przedmioty rozszerzone:
j. angielski, geografia

LICEUM OGÓLNOKSZTAŁCĄCE

profil PRAWNO- SPOŁECZNY
przedmioty rozszerzone:
j.angielski, geografia, wos

profil WOJSKOWY
przedmioty roszerzone:
j. angielski, geografia, matematyka/wos

BRANŻOWA
Szkoła I stopnia

Sam wybierasz zawód.

Zapewniamy praktyki u ponad **50** lokalnych pracodawców.

WYNAGRODZENIE
1klasa 259,93 zł
2 klasa 311,91 zł
3 klasa 363,90 zł

NASZE ATUTY

- kurs prawa jazdy
- nowoczesne pracownie
- płatne staże u pracodawców
- konsultacje indywidualne z nauczycielami
- certyfikat TUV RHEINLAND/IS
- kurs KADRY i PŁACE
- nauka projektowania i wizualizacji w 3D
- zajęcia sportowe: koszykówka, siatkówka, tenis stołowy, piłka nożna

NAJBARDZIEJ USPORTOWIONA SZKOŁA W WOJEWÓDZTWIE!

- aktywny Samorząd Uczniowski- liczne imprezy
- zajęcia integracyjne w Brzeźnie Łyńskim

WYSOKA ZDAWALNOŚĆ

PROJEKTY EU

- „Staż u pracodawcy – profesjonalny start na rynku pracy"
- „Nowoczesne Szkoły Zawodowe w Powiecie Nidzickim"
- „Cyfrowe Szkoły Powiatu Nidzickiego- Stawiamy na technologie IT!"

facebook.com: zszio nidzica

www.zsziownidzicy.pl

e-mail: zsziownidzicy@interia.pl

6021niwn-a-M

eprasa.pl 055044bc80

Myślisz o wyborze szkoły średniej?
Rozważ klasę o profilu cyberbezpieczeństwo w ZSO w Nidzicy!

To jest właśnie ten moment, kiedy uczniowie ostatnich klas szkół podstawowych i ich rodzice zastanawiają się, jaką szkołę średnią wybrać. A może klasa o profilu cyberbezpieczeństwa? Od przyszłego roku szkolnego pod patronatem MON 16 szkół z całej Polski rozpocznie program pilotażowy. W pakiecie kandydat ma zapewnione doskonałe warunki nauczania, unikalny program oraz gwarancję rozwoju zawodowego po ukończeniu szkoły.

Mowa o programie „CYBER.MIL z klasą". Polegać on będzie na utworzeniu klas o profilu cyberbezpieczeństwo i nowoczesne technologie informatyczne. Program zakłada kształcenie uczniów w zakresie informatyki z uwzględnieniem zagadnień dotyczących cyberbezpieczeństwa, szczególnie w obszarze bezpieczeństwa państwa.

OFERTA DLA NAJLEPSZYCH

Ministerstwo Obrony Narodowej postawiło bardzo wysokie kryteria. Aby zakwalifikować się do projektu, szkoła musiała spełnić szereg kryteriów formalnych, m.in. prowadzić działalność dydaktyczno-wychowawczą w dziedzinie obronności państwa wpisaną w statut szkoły, posiadać klasy realizujące program z matematyki i informatyki lub matematyki i fizyki na poziomie rozszerzonym, uzyskać właściwą średnią wyników z egzaminu maturalnego z matematyki w ciągu ostatnich trzech lat, zgodę organu prowadzącego na współfinansowanie programu. Wymagania były wyśrubowane, ale dzięki temu w programie uczestniczą najlepsi z najlepszych. Dla szkół to duże wyzwanie, ale również szansa na zaistnienie na wymagającym rynku edukacji i możliwość pozyskania najzdolniejszych uczniów. Dla uczniów to z pewnością bardzo wysoka poprzeczka, ale też konkretne umiejętności i niezwykle cenna wiedza w przyszłości. Wreszcie kto nie chciałby być wśród najlepszych? Ostatecznie do udziału w projekcie zakwalifikowano 16 szkół z całej Polski.

TRZY LATA SPECJALISTYCZNEJ EDUKACJI

„CYBER.MIL z klasą" prowadzony będzie przez 3 pierwsze lata nauki w danym typie szkoły (licea i technika). W każdej klasie będzie ograniczona liczba uczniów – nie mniej niż 10 i nie więcej niż 15. Program nauczania obejmie takie obszary tematyczne jak: podstawy kryptografii, historia kryptografii, podstawy algorytmiki, podstawy cyberbezpieczeństwa, zarządzanie bezpieczeństwem danych i informacji. Nauka w takiej klasie umożliwi uczniom zdobycie wiedzy i kompetencji z obszaru współczesnych zagrożeń cyfrowych, zarządzania ryzykiem w zakresie cyberbezpieczeństwa, bezpieczeństwa systemów informacyjnych oraz kryptograficznych aspektów ochrony danych.

W ramach kształcenia przewidziano zajęcia teoretyczne i praktyczne z wykorzystaniem nowoczesnych systemów operacyjnych i pakietów obliczeń symbolicznych. Planowane są także zajęcia zdalne w formie e-lerningu, wizyty studyjne w jednostkach MON, instytutach naukowych oraz firmach z branży cyberbezpieczeństwa.

Za koordynację i przebieg programu odpowiada Biuro do spraw Programu „Zostań Żołnierzem Rzeczypospolitej" – doświadczone już w prowadzeniu tego typu projektów edukacyjnych. Nadzór merytoryczny sprawować będzie Narodowe Centrum Bezpieczeństwa Cyberprzestrzeni oraz Wojskowa Akademia Techniczna.

POKAŹNE WSPARCIE Z BUDŻETU

Ministerstwo Obrony Narodowej udzieli szkołom wsparcia finansowego na realizację zadania. Środki te będą mogły wykorzystać m.in. na zakup sprzętu komputerowego, drukarek, tablic interaktywnych, projektorów multimedialnych, licencji i oprogramowania, dostarczania usług internetowych. Oznacza to, że szkoły będą dobrze wyposażone, a z potrzebnych materiałów dydaktycznych uczeń będzie mógł korzystać na miejscu, bez potrzeby główkowania, jak i gdzie wykonać zadanie domowe czy prezentację.

DRZWI DO KARIERY

Celem programu jest wykształcenie potencjalnych kandydatów na żołnierzy i pracowników Sił Zbrojnych RP, w tym szczególnie do tworzonych wojsk obrony cyberprzestrzeni. To oznacza, że dla większości absolwentów udział w programie będzie wstępem do prestiżowych stanowisk w jednostkach podległych MON. Z pewnością wśród tegorocznych ósmoklasistów jest dużo takich, którzy interesują się mundurem, a jednocześnie ich pasją jest informatyka. To oferta dla was idealna! A co, gdy nie masz sprecyzowanych planów albo boisz się, że nawet jeśli myślisz o wojsku, za kilka lat możesz zmienić zdanie? Nie martw się, to tylko propozycja. Potraktuj ją jako kolejne drzwi, które otwierają się przed tobą. Dzisiaj walka z zagrożeniem w cyberprzestrzeni to wyzwanie już nie przyszłości, a teraźniejszości i zapotrzebowanie na specjalistów w tej dziedzinie w armii będzie wyłącznie rosnąć. Również na rynku cywilnym potrzebni są specjaliści w tej dziedzinie; przecież trudno wyobrazić sobie przedsiębiorstwo, które działa w oparciu o system informatyczny i nie chce chronić wysiłku swoich pracowników czy danych klientów. Zatem to, czego się nauczysz, nie zmarnuje się. Lista szkół zakwalifikowanych do programu oraz szczegółowe informacje o projekcie znajdziesz tutaj: https://www.wojsko-polskie.pl/cyber-mil-z-klasa/. Sprawdź, która z nich jest najbliżej Ciebie. O zasadach rekrutacji, formalnościach, jakie musisz spełnić, aby zostać uczniem „CYBER.MIL z klasą", dowiesz się z komunikatów na stronie internetowej wybranej przez siebie szkoły lub telefonicznie.

6121niwn-a-M

eprasa.pl 055044bc80

RANKINGI KIERUNKÓW STUDIÓW 2020

Ranking KIERUNKÓW STUDIÓW Perspektywy 2020

Filologia angielska 2020

Miejsce 2020	Nazwa uczelni	WSK
1	Uniwersytet im. Adama Mickiewicza w Poznaniu	100
2	Uniwersytet Warszawski	93.1
3	SWPS Uniwersytet Humanistycznospołeczny z siedzibą w Warszawie	82.9
4*	Uniwersytet Jagielloński w Krakowie	74.8
4	Uniwersytet Łódzki	72.3
5	Uniwersytet Śląski w Katowicach	57.0
6	Społeczna Akademia Nauk z siedzibą w Łodzi	60.1
7	Uniwersytet Gdański	53.3
8	Uniwersytet Mikołaja Kopernika w Toruniu	53.6
8	Akademia Techniczno-Humanistyczna w Bielsku-Białej	51.8
10	Uniwersytet Pedagogiczny im. Komisji Edukacji Narodowej w Krakowie	51.6
11	Katolicki Uniwersytet Lubelski Jana Pawła II	41.0
12	Uniwersytet Zielonogórski	38.9
13	Akademia Finansów i Biznesu Vistula	37.9
14	Uniwersytet Warmińsko-Mazurski w Olsztynie	37.4
15	Uniwersytet Szczeciński	34.8

Informatyka (mgr) 2020

Miejsce 2020	Nazwa uczelni	WSK
1*	Uniwersytet Warszawski	100
1	Uniwersytet Wrocławski	96.4
3	Uniwersytet Jagielloński w Krakowie	95.8
4	Akademia Górniczo-Hutnicza im. Stanisława Staszica w Krakowie	85.0
5	Uniwersytet im. Adama Mickiewicza w Poznaniu	78.4
6	Politechnika Poznańska	70.0
6*	Akademia WSB w Dąbrowie Górniczej	69.6
8	Uniwersytet Gdański	62.3
9	Uniwersytet Mikołaja Kopernika w Toruniu	61.5
10*	Uniwersytet Łódzki	58.6
10*	Katolicki Uniwersytet Lubelski Jana Pawła II	58.5
10	Uniwersytet Ekonomiczny w Poznaniu	58.5
11	Uniwersytet Ekonomiczny w Krakowie	57.1
11	Uniwersytet Ekonomiczny we Wrocławiu	52.2
14*	Uniwersytet Szczeciński	53.6
15	Akademia Techniczno-Humanistyczna w Bielsku-Białej	52.5
16	Uniwersytet Ekonomiczny w Katowicach	50.9
17	Uniwersytet Marii Curie-Skłodowskiej w Lublinie	48.5
17	Uniwersytet Pedagogiczny im. Komisji Edukacji Narodowej w Krakowie	48.0
18*	Uniwersytet w Białymstoku	49.4
20	Uniwersytet Rzeszowski	46.8
20	Uniwersytet Przyrodniczo-Humanistyczny w Siedlcach	46.8
22	Uniwersytet Kardynała Stefana Wyszyńskiego w Warszawie	46.0
24	Uniwersytet Warmińsko-Mazurski w Olsztynie	42.8

Ekonomia 2020

Miejsce 2020	Nazwa uczelni	WSK
1	Uniwersytet Warszawski	100
2	Szkoła Główna Handlowa w Warszawie	86.0
3	Uniwersytet Jagielloński w Krakowie	68.6
4	Uniwersytet Ekonomiczny w Krakowie	62.2
5	Uniwersytet im. Adama Mickiewicza w Poznaniu	58.8
6	Uniwersytet Ekonomiczny w Poznaniu	57.3
6*	Akademia Leona Koźmińskiego w Warszawie	56.8
8	Szkoła Główna Gospodarstwa Wiejskiego w Warszawie	55.7
8	Uniwersytet Łódzki	54.8
8	Uniwersytet Mikołaja Kopernika w Toruniu	53.0
11	Politechnika Gdańska	52.0
11	Uniwersytet Wrocławski	51.5
13	Zachodniopomorski Uniwersytet Technologiczny w Szczecinie	50.1
14	Uniwersytet Pedagogiczny im. Komisji Edukacji Narodowej w Krakowie	48.8
15	Uniwersytet Rolniczy im. Hugona Kołłątaja w Krakowie	48.2
15	Uniwersytet Ekonomiczny w Katowicach	48.1
15	Uniwersytet Ekonomiczny we Wrocławiu	47.9
18*	Uniwersytet Szczeciński	45.0
18	Uczelnia Łazarskiego w Warszawie	42.6
19	Uniwersytet Marii Curie-Skłodowskiej w Lublinie	43.0
19	Akademia Finansów i Biznesu Vistula	42.6
21	Uniwersytet Gdański	41.8
23	Uniwersytet Rzeszowski	40.2
24	Katolicki Uniwersytet Lubelski Jana Pawła II	39.5
25	Uniwersytet Przyrodniczy w Poznaniu	37.6
26	Uniwersytet Warmińsko-Mazurski w Olsztynie	37.0
27	Uniwersytet Opolski	36.4
28	Uniwersytet Przyrodniczy we Wrocławiu	33.6
29	Uniwersytet Zielonogórski	32.6
30	Uniwersytet w Białymstoku	44227
31	Politechnika Koszalińska	44225
32	Politechnika Opolska	44372
33	Uniwersytet Jana Kochanowskiego w Kielcach	44460
34	Politechnika Świętokrzyska w Kielcach	44365

Źródło: Fundacja Edukacyjna Perspektywy (3)

eprasa.pl 055044bc80

Uniwersytet Warmińsko-Mazurski w Olsztynie

WYDZIAŁ TEOLOGII

ul. Hozjusza 15, 11-041 Olsztyn

NAUKI O RODZINIE

studia pierwszego stopnia – licencjackie (6 semestrów)
w zakresie:
- mediacja rodzinna
- coaching i tutoring rodzinny

NAUKI O RODZINIE

studia drugiego stopnia – magisterskie (4 semestry)
w zakresie:
- mediacja rodzinna
- diagnostyka konfliktów i reintegracja rodziny

Uprawnienia zawodowe: asystent rodziny, specjalista ds. rodziny, kurator społeczny (rodzinny), referent ds. pomocy społecznej, doradca, konsultant poradni małżeńskich i rodzinnych, pracownik instytucji profilaktyki społecznej, świetlic i domów wsparcia dzieci i młodzieży, mediator rodzinny

TEOLOGIA

studia jednolite magisterskie (10/12 semestrów)
w zakresie:
- nauczania religii dla osób świeckich (10 semestrów)
- teologia dla osób świeckich (10 semestrów) – bez uprawnień nauczycielskich
- formacja kapłańska dla księży (12 semestrów)

Uprawnienia zawodowe: nauczyciel religii, ksiądz

Wszystkie kierunki również dla osób 30+

Wszelkie informacje pod numerami tel. (89) 523 91 20, (89) 523 89 46

11821otbr-A-G

WYDZIAŁ ROLNICTWA I LEŚNICTWA

WYDZIAŁ ROLNICTWA I LEŚNICTWA

UWM W OLSZTYNIE

UNIWERSYTET WARMIŃSKO-MAZURSKI W OLSZTYNIE

CHEMIA

dwa zakresy kształcenia: ANALITYKA I DIAGNOSTYKA CHEMICZNA, CHEMIA STOSOWANA
studia licencjackie o profilu praktycznym, I stopnia

Absolwent znajdzie zatrudnienie w wyspecjalizowanych laboratoriach analitycznych (jakości żywności, przemysłowych, sanitarno-epidemiologicznych, farmaceutycznych, kryminalistycznych, rolniczych), w jednostkach ochrony środowiska, w przemyśle lekkim i ciężkim oraz w szkolnictwie.

LEŚNICTWO

zakres kształcenia: GOSPODARKA LEŚNA
studia inżynierskie o profilu praktycznym, I stopnia

Absolwent może podjąć pracę w jednostkach administracji Lasów Państwowych, parkach narodowych i krajobrazowych, a także w firmach związanych z leśnictwem. Kierunek leśnictwo otrzymał **Certyfikat „Studia z Przyszłością"** w VI edycji Konkursu i Programu Akredytacji Kierunków Studiów „Studia z Przyszłością" w lutym 2021 r.

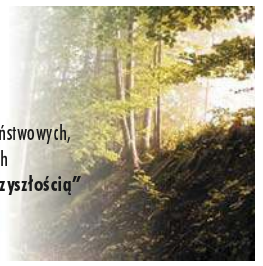

ARCHITEKTURA KRAJOBRAZU

studia inżynierskie I stopnia oraz magisterskie II stopnia

Po ukończeniu studiów absolwent będzie przygotowany do wykonywania projektów obiektów architektury krajobrazu, łącznie z obiektami zabytkowymi, budowy i pielęgnowania terenów zieleni, kierowania i nadzoru nad robotami realizacyjnymi i pielęgnacyjnymi.

ROLNICTWO

dwa zakresy kształcenia: AGROBIZNES, PRODUKCJA ROLNICZA
studia inżynierskie I stopnia oraz magisterskie II stopnia

Po ukończeniu studiów absolwent może pracować w gospodarstwach rolnych, doradztwie rolniczym, przedsiębiorstwach zajmujących się skupem i obrotem produktów roślinnych, a także w administracji rządowej i samorządowej związanej z rolnictwem.

OCHRONA ŚRODOWISKA

studia inżynierskie I stopnia oraz magisterskie II stopnia

Absolwent jest przygotowany do pracy w laboratoriach badawczych i kontrolnych, instytucjach odpowiedzialnych za ochronę środowiska, przemyśle, energetyce, rolnictwie, drobnej wytwórczości, placówkach służby zdrowia, administracji i firmach konsultingowych.

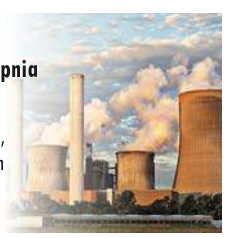

ODNAWIALNE ŹRÓDŁA ENERGII

studia magisterskie II stopnia (rekrutacja śródroczna w lutym)

Absolwent znajdzie zatrudnienie w jednostkach administracji samorządowej i rządowej, firmach związanych z wytwarzaniem urządzeń, ich obsługą, eksploatacją i gospodarowaniem energią odnawialną, firmach konsultingowych i doradczych w zakresie rynku odnawialnych źródeł energii, szkolnictwie stopnia średniego, we własnej firmie z zakresu usług, wytwarzania i dystrybucji energii z OZE.

- Kładziemy duży nacisk na PRAKTYKI, podczas których studenci będą doskonalili wiedzę, umiejętności i kompetencje.
- Nowoczesna infrastruktura dydaktyczna.
- Projekty edukacyjne finansowane z Unii Europejskiej na ponad 10 mln zł (w tym darmowe szkolenia, kursy językowe, wyjazdy).
- Wymiana studencka Erasmus (Hiszpania, Niemcy, Islandia, Norwegia, Holandia).
- Liczne zajęcia w terenie.
- Uczestniczymy w Dniach Otwartych UWM, piknikach naukowych, Olsztyńskich Dniach Nauki i Sztuki, Uniwersytecie Dzieci, zajęciach w szkołach podstawowych i średnich.
- Nasi studenci uczestniczą aktywnie w KORTOWIADZIE – laureaci Boju Wydziałów, Miss Wenus Show.

Jesteśmy na @uwm.wril; @ChemiaUWM

13421otbr-A -P

eprasa.pl 055044bc80

RANKING WOJEWÓDZKI TECHNIKÓW 2021

WARMIŃSKO-MAZURSKIE

2021	Ranking Główny	Nazwa szkoły	Miejscowość	,20	,19	,18	WSK	Znak jakości
1	52	Technikum nr 8 (ZSChiO)	Olsztyn	436	8	60	60.90	
2	78	Technikum (ZSP nr 2 im. E. Orzeszkowej)	Bartoszyce	500+	343	300+	58.58	
3	87	Technikum nr 7 (ZSE)	Olsztyn	86	63	70	57.47	
4	120	Technikum nr 1 (ZS im. Boh. Września 1939 r.)	Iława	434	243	121	55.25	
5	122	Technikum nr 1 im. Stanisława Staszica	Działdowo	500+	500+	300+	55.16	
6	194	Technikum (ZSM)	Elbląg	229	470	300+	52.86	
7	223	Technikum nr 1 (ZS)	Pasłęk	500+	225	300+	51.83	
8	249	Technikum nr 1 (ZS nr 2 im. Władysława Jagiełły)	Mrągowo	150	500+	300+	50.91	
9	320	Technikum (ZS)	Lubawa	332	500+	128	49.28	
10	343	Technikum (ZS nr 1 im. St. Staszica)	Szczytno	500+	500+	300+	48.75	
11	375	Technikum im. Flagi Polski (ZSEiO)	Elbląg	350	372	-	47.77	
12	420	Technikum nr 1 (ZS nr 1 im. J. Śniadeckiego)	Ełk	500+	500+	300+	46.96	
13	453	Technikum nr 2 (ZSEiI)	Giżycko	500+	500+	300+	46.32	
14	482	Technikum (ZSZ im. gen. J. Bema)	Węgorzewo	373	500+	72	45.70	
15	487	Technikum Hotelarsko-Gastronomiczne nr 1	Olsztynek	500+	-	-	45.64	
16	492	Technikum nr 6 (ZSEiT)	Olsztyn	483	337	300+	45.52	
17	499	Technikum nr 2 (ZSE-H)	Olsztyn	500+	396	300+	45.41	
18	500+	Technikum nr 5 (ZS nr 5 im. K. Brzostowskiego)	Ełk	500+	500+	300+	45.27	
19	500+	Technikum nr 2 (ZSL)	Morąg	500+	500+	300+	45.08	
20	500+	Technikum nr 2 (ZSZ im. S. Petöfi)	Ostróda	500+	-	-	44.15	
21	500+	Technikum nr 4 (ZS nr 6 im. M. Rataja)	Ełk	388	320	300+	43.93	
22	500+	Technikum nr 2 (ZS im. Konstytucji 3 Maja)	Iława	500+	500+	300+	43.49	
23	500+	Technikum (ZS im. I. Kosmowskiej)	Susz	500+	-	-	43.46	
24	500+	Technikum nr 1 (ZSZ im. St. Staszica)	Lidzbark Warmiński	500+	500+	-	43.21	
25	500+	Technikum nr 5 (ZSG-S)	Olsztyn	500+	500+	300+	43.12	
26	500+	Technikum im. Noblistów Polskich	Kurzętnik	500+	500+	300+	42.85	
27	500+	Technikum (ZS nr 2 im. J. Śniadeckiego)	Szczytno	297	358	243	42.17	
28	500+	Technikum nr 2 (ZSiPO)	Lidzbark Warmiński	500+	500+	-	41.98	
29	500+	Technikum im. gen. Franciszka Kamińskiego	Karolewo	500+	500+	-	41.17	
30	500+	Technikum nr 1 (ZSZ im. St. Staszica)	Ostróda	500+	500+	300+	40.53	
31	500+	Technikum nr 1 (ZSS)	Olsztyn	500+	500+	-	40.25	
32	500+	Technikum (ZSZ)	Pisz	500+	500+	300+	39.61	
33	500+	Technikum (ZSZiO im. St. Staszica)	Nidzica	432	176	300+	39.29	
34	500+	Technikum nr 3 (ZSR im. W. Witosa)	Ostróda	500+	500+	-	39.09	
35	500+	Technikum nr 2 (ZSZ nr 1)	Działdowo	500+	500+	300+	39.00	
36	500+	Technikum nr 1 (ZS im. M. Curie-Skłodowskiej)	Kętrzyn	447	500+	300+	38.59	
37	500+	Technikum (ZSZ)	Gołdap	500+	500+	300+	38.16	
38	500+	Technikum (ZSZ im. J. Liszewskiego)	Braniewo	500+	500+	300+	35.82	
39	500+	Technikum nr 6 (ZSM-E)	Ełk	500+	476	300+	35.66	
40	500+	Technikum (ZS im. M. Rataja)	Reszel	500+	500+	300+	34.49	
41	500+	Technikum nr 1 (ZSKŚiA)	Giżycko	500+	500+	300+	34.03	
42	500+	Technikum (ZST-I)	Elbląg	500+	500+	300+	31.43	
43	500+	Technikum (ZST)	Elbląg	500+	500+	300+	31.36	

Metodologia:

Zgodnie z postanowieniem Kapituły, technika zostały ocenione za pomocą czterech kryteriów: sukcesy szkoły w olimpiadach – 20%, wyniki matury z przedmiotów obowiązkowych – 20%, wyniki matury z przedmiotów dodatkowych – 30% oraz wyniki egzaminu zawodowego – 30%.

Ranking Techników uwzględnia szkoły dla młodzieży (bez szkół specjalnych i szkół dla dorosłych), w których zdawało maturę w maju 2019 roku, na arkuszach standardowych, minimum 12 maturzystów przystępujących po raz pierwszy do egzaminu, a wyniki średnie z języka polskiego i matematyki zdawanych obowiązkowo były nie niższe niż 0,75 średniej krajowej w technikach. W Rankingu zostały wzięte pod uwagę wyniki egzaminu maturalnego ze wszystkich przedmiotów obowiązkowych i dodatkowych, egzaminy językowe na poziomie dwujęzycznym, a także wyniki wszystkich egzaminów zawodowych. Główne wskaźniki rankingowe zostały unormowane do 100, gdzie 100 otrzymała szkoła najlepsza w danym kryterium. Wyniki kolejnych szkół są odniesieniem ich wartości do wyniku najlepszej szkoły w tym kryterium.

Uwaga: Szkoły z końca zestawienia nie są najgorszymi szkołami w województwie, lecz tymi, które spełniły wyśrubowane kryterium wejścia: maturę z języka polskiego i z matematyki na poziomie co najmniej 0,75 średniej krajowej. Szkoły nie spełniające tego kryterium, nie są ujęte w rankingu.

źródło: Fundacja Edukacyjna Perspektywy

eprasa.pl 055044bc80

RANKING WOJEWÓDZKI LICEÓW 2021

WARMIŃSKO-MAZURSKIE

2021	Ranking Główny	Nazwa szkoły	Miejscowość	,20	,19	,18	WSK	Znak jakości
1	85	XII LO im. Marii i Georga Dietrichów	Olsztyn	105	45	60	59.48	
2	98	II Prywatne LO	Kętrzyn	152	84	75	58.01	
3	133	I LO im. Adama Mickiewicza	Olsztyn	145	138	134	55.43	
4	151	II LO im. Konstantego Ildefonsa Gałczyńskiego	Olsztyn	77	101	84	54.27	
5	157	Salezjańskie LO im. św. Dominika Savio	Ostróda	377	197	166	53.70	
6	170	II LO z Oddz. Dwujęz. im. Kazimierza Jagiellończyka	Elbląg	135	163	218	53.25	
7	250	I LO im. Stefana Żeromskiego	Ełk	235	167	232	49.89	
8	277	IV LO im. Marii Skłodowskiej-Curie	Olsztyn	103	229	184	48.78	
9	319	Niepubliczne LO Regent z Oddz. Dwujęz.	Elbląg	-	-	-	47.27	
10	336	Katolickie LO im. Jana Pawła II	Biskupiec	1000+	1000+	379	46.75	
11	355	XIII LO Katolickie im. Św. Rodziny	Olsztyn	276	587	500+	46.09	
12	364	I LO im. Wojciecha Kętrzyńskiego	Kętrzyn	430	260	143	45.86	
13	385	LO im. Stefana Żeromskiego	Bartoszyce	533	425	451	45.27	
14	433	Publiczne LO Zakonu Pijarów	Elbląg	379	175	305	43.91	
15	527	I LO im. Wojciecha Kętrzyńskiego	Giżycko	505	356	331	41.90	
16	535	LO im. St. Wyspiańskiego	Nidzica	366	444	438	41.74	
17	538	LO im. Stefana Żeromskiego	Iława	572	520	485	41.68	
18	569	II LO im. Krzysztofa K. Baczyńskiego	Ełk	608	753	500+	41.14	
19	571	LO nr I im. Jana Bażyńskiego	Ostróda	622	460	408	41.01	
20	572	LO (ZSO im. Kazimierza Jagiellończyka)	Lidzbark Warmiński	520	598	500+	41.00	
21	633	I LO im. Juliusza Słowackiego	Elbląg	552	543	471	39.91	
22	702	XI LO	Olsztyn	465	476	294	38.37	
23	726	I LO z Oddz. Dwujęz. im. Stefana Żeromskiego	Działdowo	736	564	500+	38.02	
24	732	LO (ZS nr 3 im. Jana III Sobieskiego)	Szczytno	706	567	500+	37.89	
25	758	Katolickie LO im. Kardynała S. Wyszyńskiego	Pisz	465	902	500+	37.49	
26	760	LO im. Feliksa Nowowiejskiego	Braniewo	727	690	394	37.39	
27	781	I LO im. Jana Kochanowskiego	Olecko	648	712	500+	36.99	
28	812	V LO im. Wspólnej Europy	Olsztyn	754	590	500+	36.33	
29	815	Ogólnokszt. Sz.Muz. II st. (ZPSM)	Elbląg	1000+	1000+	500+	36.27	
30	850	LO (ZS z Ukraińskim Językiem Nauczania)	Górowo Iławeckie	1000+	645	500+	35.57	
31	851	LO im. Jana Pawła II	Gołdap	847	933	500+	35.52	
32	878	I LO im. Obrońców Westerplatte	Mrągowo	824	568	500+	35.08	
33	883	LO (ZS im. C. K. Norwida)	Nowe Miasto Lubawskie	859	643	500+	34.94	
34	903	Państwowe Liceum Sztuk Plastycznych im. Erica Mendelsohna	Olsztyn	889	636	500+	34.57	
35	911	Liceum Sztuk Plastycznych	Gronowo Górne	968	1000+	500+	34.39	
36	918	III LO im. Mikołaja Kopernika	Olsztyn	735	788	500+	34.23	
37	950	LO im. Władysława Broniewskiego	Lubawa	1000+	848	500+	33.66	
38	957	III LO im. Jana Pawła II	Elbląg	545	777	500+	33.45	
39	966	II LO im. Gustawa Gizewiusza	Giżycko	981	948	500+	33.34	
40	988	LO im. gen. M. Zaruskiego	Węgorzewo	1000+	1000+	500+	32.58	
41	1000+	II LO	Pisz	954	805	500+	31.84	
42	1000+	LO im. KEN	Biskupiec	1000+	921	500+	30.41	
43	1000+	I LO im. Bohaterów Grunwaldu	Pasłęk	1000+	1000+	500+	29.81	
44	1000+	LO - Szk. Mistrz. Sport.	Ostróda	1000+	996	500+	29.80	
45	1000+	I LO im. Bojowników o Polskość Mazur	Pisz	1000+	1000+	500+	29.77	
46	1000+	LO im. bp. Jana Chrapka	Rybno	1000+	1000+	500+	28.37	
47	1000+	II LO	Kętrzyn	1000+	1000+	500+	27.78	
48	1000+	LO im. Bojowników o Polskość Warmii	Orneta	1000+	1000+	500+	25.18	

RANKING LICEÓW I TECHNIKÓW Perspektywy 2021

Metodologia:

Zgodnie z postanowieniem Kapituły, licea ogólnokształcące zostały ocenione za pomocą trzech kryteriów. Są to: sukcesy szkoły w olimpiadach - 25%, wyniki matury z przedmiotów obowiązkowych - 30% oraz wyniki matury z przedmiotów dodatkowych - 45%. Do sporządzenia rankingu wykorzystano dane ze źródeł egzogenicznych (zewnętrznych) wobec ocenianych szkół. Źródłem danych były protokoły komitetów głównych olimpiad, zestawienia okręgowych komisji egzaminacyjnych (OKE) z wynikami matur z przedmiotów obowiązkowych i przedmiotów dodatkowych oraz dane Systemu Informacji Oświatowej. W zestawieniach zostały zaprezentowane jedynie szkoły, które uzyskały najlepszą pozycję rankingową.

Ranking Liceów Ogólnokształcących uwzględnia szkoły dla młodzieży (bez szkół specjalnych i szkół dla dorosłych), w których zdawało maturę w maju 2020 roku, na arkuszach standardowych, minimum 12 maturzystów przystępujących po raz pierwszy do egzaminu, a wyniki średnie z języka polskiego i matematyki zdawanych obowiązkowo były nie niższe niż 0,75 średniej krajowej w liceach. W Rankingu zostały wzięte pod uwagę wyniki egzaminu maturalnego ze wszystkich przedmiotów obowiązkowych i dodatkowych, a także egzaminy językowe na poziomie dwujęzycznym. Główne wskaźniki rankingowe zostały unormowane do 100, gdzie 100 otrzymała szkoła najlepsza w danym kryterium. Wyniki kolejnych szkół są odniesieniem ich wartości do wyniku najlepszej szkoły w tym kryterium.

Uwaga: Szkoły z końca zestawienia nie są najgorszymi szkołami w województwie, lecz tymi, które spełniły wyśrubowane kryterium wejścia: maturę z języka polskie-go i z matematyki na poziomie co najmniej 0,75 średniej krajowej. Szkoły nie spełniające tego kryterium, nie są ujęte w rankingu.

źródło: Fundacja Edukacyjna Perspektywy

eprasa.pl 055044bc80

Od 70 lat wszystkie drogi prowadzą do Budowlanki – nie szukaj innych

ZSB
ZESPÓŁ SZKÓŁ BUDOWLANYCH im. Żołnierzy Armii Krajowej w Olsztynie

Zespół Szkół Budowlanych im. Żołnierzy Armii Krajowej w Olsztynie
OFERTA EDUKACYJNA 2021/2022

Technikum nr 4

cykl nauczania 5 lat

- technik budownictwa
- technik geodeta
- technik technologii drewna
- technik architektury krajobrazu

Branżowa Szkoła I stopnia nr 4

cykl nauczania 3 lata

- stolarz
- monter zabudowy i robót wykończeniowych w budownictwie
- monter sieci i instalacji sanitarnych
- dekarz

Atuty szkoły

- nowoczesne warsztaty i pracownie szkolne
- najnowszej generacji sprzęt i urządzenia zgodne z oczekiwaniami pracodawców
- budynek szkoły i bursy po termomodernizacji
- współpraca z wiodącymi firmami branżowymi
- położenie w centrum miasta

Projekty unijne dla uczniów

- operator koparko-ładowarek
- operator wózków widłowych
- operator drona VLOS
- spawalnicze
- CNC
- florystyczne
- geodezyjne
- **STAŻE U REGIONALNYCH PRACODAWCÓW Z WYNAGRODZENIEM**

Kwalifikacyjne Kursy Zawodowe

- budowlane
- sanitarne
- drzewne
- florystyczne
- architektura krajobrazu

- NADAJĄCE KWALIFIKACJE ZAWODOWE
- DLA OSÓB DOROSŁYCH
- BEZPŁATNE

KONTAKT:
89 300 02 02 – Centrala
730 944 141 – Sekretariat
sekretariat@zsbolsztyn.pl

Więcej o nas na *www.zsbolsztyn.pl*
Zespół Szkół Budowlanych im. Żołnierzy Armii Krajowej w Olsztynie,
10-558 Olsztyn ul. Żołnierska 15

Like us on Facebook

14621otbr-a-M

Zespół Szkół Ogólnokształcących Nr 3 w Olsztynie

zso w Olsztynie nr 3

Szkoła PRZYJAZNA uczniom

Szkoła RÓWNYCH szans

KROKI do sukcesu

1 krok — PM Nr 8
2 krok — SP Nr 25
3 krok — IX LO

https://zso3.olsztyn.pl | Wańkowicza 1, 10-684 Olsztyn | 89 542 90 15

Szkoła Podstawowa Nr 25 w Olsztynie z Oddziałami Integracyjnymi im. H. Ch. Andersena

Zapraszamy

do Szkoły Podstawowej Nr 25 w Olsztynie
z tradycjami od 1981 roku
otwartej na nowe technologie, na innowacyjne i nowatorskie formy kształcenia

- doświadczona i profesjonalna kadra pedagogiczna i specjalistycza
- pracownie multimedialne i komputerowe, tablice interaktywne
- kompleks boisk "Orlik", 4 sale gimnastyczne, strzelnica, siłownia
- biblioteka z czytelnią mutimedialną
- świetlica szkolna od 6:30 do 17:00
- codzienna opieka medyczna (pielęgniarka, stomatolog)
- własna kuchnia z "domowymi" obiadami !!!
- system monitoringu

Więcej informacji na sp25.zso3.olsztyn.pl

SPECJALISTYCZNE PRACOWNIE

- doskonała lokalizacja szkoły
- szkoła bez barier architektonicznych (podjazdy, winda, toalety i szatnie dostosowane do potrzeb uczniów niepełnosprawnych)

16121otbr-a-M

eprasa.pl 055044bc80

WYDZIAŁ NAUK SPOŁECZNYCH
UNIWERSYTET WARMIŃSKO-MAZURSKI W OLSZTYNIE

Wydział Nauk Społecznych

ul. Żołnierska 14, 10-561 Olsztyn
tel. 89 524 62 07, 89 523 38 42, wns@uwm.edu.pl, http://wns.uwm.edu.pl/

UNIWERSYTET WARMIŃSKO-MAZURSKI W OLSZTYNIE

Zaplanuj swoją karierę zawodową – przyjdź do nas! Stawiamy na praktykę!

POSZUKUJESZ KIERUNKU MARZEŃ? JEŚLI NA KTÓREŚ Z TYCH PYTAŃ ODPOWIEDZIAŁEŚ TAK – MAMY STUDIA DLA CIEBIE!

1. Chcesz pracować z osobami z zaburzeniami w społecznym funkcjonowaniu i poznać techniki resocjalizacyjne?
2. Chcesz wspierać dzieci w poznawaniu świata i zmieniać edukację na bardziej nowoczesną?
4. Masz ochotę na pasjonującą podróż w głąb procesów zachodzących w ludzkim umyśle?
5. Chcesz wiedzieć jak przeciwdziałać zagrożeniem, które pojawia się we współczesnym świecie?
6. Intrygują Cię zmiany zachodzące w społeczeństwie i chcesz być dobrze przygotowany do funkcjonowania w nim?
7. Masz dobry kontakt z ludźmi i chcesz pomagać im w rozwiązywaniu problemów życiowych?
8. Interesują Cię przemiany zachodzące na współczesnym rynku pracy oraz procesy planowania kariery zawodowej?

STUDIA PIĘCIOLETNIE JEDNOLITE MAGISTERSKIE

Pedagogika specjalna

ZAKRESY:
- edukacja i rehabilitacja osób z niepełnosprawnością intelektualną
- edukacja i terapia osób ze spektrum autyzmu
- pedagogika resocjalizacyjna

Podczas studiów zdobywasz wiedzę i gromadzisz doświadczenia praktyczne. Uzyskujesz również uprawnienia do pracy z dziećmi, młodzieżą i dorosłymi z niepełnosprawnością i niedostosowaniem społecznym jako nauczyciel, pedagog, wychowawca w:

- szkołach i przedszkolach specjalnych, integracyjnych i ogólnodostępnych,
- ośrodkach rehabilitacyjnych, edukacyjnych, wychowawczych lub socjoterapeutycznych,
- warsztatach terapii zajęciowej,
- zakładach aktywności zawodowej,
- domach pomocy społecznej.

Pedagogika przedszkolna i wczesnoszkolna

Archiwum UWM

ZAKRES:
- pedagogika przedszkolna i wczesnoszkolna

W ramach studiów nabywasz kompetencje do bycia nauczycielem m.in. w przedszkolu i w szkole. Realizujesz liczne praktyki zawodowe (ogólnopedagogiczne, wychowawczo-dydaktyczne, ciągłe). W miejscach praktyk masz okazję poznać specyfikę zawodu i sposób funkcjonowania placówek. Jako absolwent kierunku uzyskujesz uprawnienia do pracy na stanowisku:

- nauczyciela w klasach I-III szkół podstawowych,
- nauczyciela w przedszkolach, oddziałach przedszkolnych przy szkołach oraz innych formach wychowania przedszkolnego,
- wychowawcy w żłobkach.

Psychologia

ZAKRESY:
- psychologia kliniczna i zdrowia
- psychologia wychowawcza i szkolna

Studia na kierunku przygotowują do pracy na stanowisku psychologa. W ramach praktyk poznasz pracę psychologa w danej placówce, obserwując działania swojego mentora, a także wspomagając go w czynnościach zawodowych. Po ukończeniu kierunku możesz ubiegać się o pracę m.in. w:

- szpitalach, hospicjach, ośrodkach i poradniach zdrowia psychicznego,
- domach pomocy społecznej i środowiskowych domach samopomocy,
- szkołach, przedszkolach, placówkach opiekuńczo-wychowawczych, poradniach psychologiczno-pedagogicznych.
- policyjnych izbach dziecka.

STUDIA TRZYLETNIE PIERWSZEGO STOPNIA

Socjologia

ZAKRESY:
- socjologia nowych mediów
- socjologia rozwoju lokalnego i regionalnego

W trakcie studiów m.in.: poznasz sposoby prowadzenia badań społecznych, diagnozowania zjawisk społecznych, rozwiązywania problemów społecznych, podejmowania działań reklamowych i działań z zakresu PR. Kończąc socjologię na WNS, możesz pracować w:

- ośrodkach badania opinii publicznej, agencjach badawczych i firmach badania rynku,
- jednostkach administracji państwowej i samorządowej,
- fundacjach, stowarzyszeniach, instytucjach społecznych (np. placówki kultury, instytucje naukowo-badawcze),
- podmiotach gospodarczych, szczególnie z branż: usług szkoleniowych, konsultingu, PR, reklamy, mediów, zarządzania zasobami ludzkimi/doradztwa personalnego (HR).

Analityka i zarządzanie publiczne

ZAKRES:
- analityka i zarządzanie publiczne

W trakcie nabędziesz wiedzę z zakresu przywództwa w sferze publicznej, negocjacji i mediacji, e-governance, analizy ekonomicznej czy efektywnego kreowania wizerunku w oparciu o zasady funkcjonowania marketingu politycznego i public relations. Po ukończeniu kierunku możesz ubiegać się o pracę w:

- instytucjach samorządowych i organizacjach pozarządowych,
- fundacjach i stowarzyszeniach,
- administracji państwowej oraz organizacjach międzynarodowych,
- think tankach,
- podmiotach prywatnych i przedsiębiorstwach.

STUDIA TRZYLETNIE PIERWSZEGO STOPNIA ORAZ DWULETNIE DRUGIEGO STOPNIA

Pedagogika

ZAKRESY:
- doradztwo zawodowe i personalne
- pedagogika opiekuńcza
- pedagogika szkolna z animacją kulturalną
- terapia pedagogiczna i wspomaganie rozwoju dziecka zdolnego

Studia pedagogiczne nadają uprawnienia do pracy w różnych instytucjach edukacyjnych, opiekuńczych i kulturalnych oraz placówkach sieci pomocy społecznej w charakterze opiekuna-wychowawcy. W zależności od wybranego zakresu kształcenia i zrealizowanych praktyk możesz ubiegać się o zatrudnienie w:

- instytucjach edukacyjnych, opiekuńczych i kulturalnych,
- na oddziałach dziecięcych w szpitalach (jako pedagog opiekuńczy),
- akademickich biurach karier, centrach doradztwa zawodowego, organizacjach pozarządowych,
- wojewódzkich i powiatowych urzędach pracy,
- wojskowych centrach aktywizacji zawodowej,
- biurach doradztwa personalnego, agencjach doradztwa i pośrednictwa pracy oraz działach realizujących zadania związane z zarządzaniem zasobami ludzkimi oraz doradztwem personalnym w publicznych i niepublicznych firmach,
- w ramach własnej działalności gospodarczej.

Praca socjalna

ZAKRES:
- praca socjalna

Studia umożliwią Ci zdobycie uprawnień do pracy w zawodzie pracownika socjalnego i asystenta rodziny. Praktyki zawodowe na tym kierunku polegają m.in. na nabywaniu umiejętności odkrywania potencjałów i rozbudzania aktywności jednostek, grup i społeczności. Przygotowujemy podczas nich do pracy w:

- miejskich i gminnych ośrodkach pomocy społecznej, powiatowych centrach pomocy rodzinie, ośrodkach wsparcia, domach pomocy społecznej i środowiskowych domach samopomocy, placówkach opiekuńczo-wychowawczych, placówkach opiekuńczo-terapeutycznych, schroniskach dla osób bezdomnych, ośrodkach interwencji kryzysowej, centrach/klubach integracji społecznej, organizacjach pozarządowych działających na rzecz wspierania różnych grup podopiecznych.

Bezpieczeństwo narodowe

ZAKRESY:
- bezpieczeństwo narodowe
- bezpieczeństwo w stosunkach międzynarodowych
- bezpieczeństwo regionalne i lokalne

Studia na kierunku pozwolą Ci m.in. poznać oraz zrozumieć, jak analizować i stosować zasady prawne, procedury bezpieczeństwa i zarządzania kryzysowego w skali globalnej, regionalnej, narodowej i lokalnej. Gdzie możesz znaleźć zatrudnienie?

- Wojsko, policja, straż graniczna, służba celna, straż miejska, służby specjalne, jednostki samorządu terytorialnego
- instytucje publiczne i firmy prywatne związane z bezpieczeństwem oraz obronnością państwa,
- mass-media zajmujące się bezpieczeństwem i obronnością państwa i biura rzeczników prasowych instytucji odpowiedzialnych za kwestie bezpieczeństwa, think tanki.

Politologia

ZAKRESY:
- politologia
- stosunki międzynarodowe
- samorząd terytorialny

Studiowanie politologii pozwoli zrozumieć zjawiska i procesy polityczne zachodzące w skali globalnej, regionalnej, państwowej i lokalnej. U nas poznasz, czym jest demokracja, społeczeństwo obywatelskie oraz globalizacja, a także tajniki marketingu politycznego i efektywnej komunikacji w mediach tradycyjnych i społecznościowych. Jako absolwent będziesz mógł pracować w:

- instytucjach samorządowych i organizacjach pozarządowych,
- administracji państwowej, dyplomacji oraz organizacjach międzynarodowych,
- think tankach.

STUDIA DWULETNIE DRUGIEGO STOPNIA

Pedagogika wczesnej edukacji

Archiwum UWM

ZAKRES:
- pedagogika wczesnej edukacji

Podczas studiów, wybierając jeden z modułów kształcenia, uzyskujesz kompetencje do prowadzenia zajęć pozalekcyjnych w zakresie edukacji przez sztukę lub do wspomagania rozwoju dziecka ze specjalnymi potrzebami edukacyjnymi. Realizując praktyki w przedszkolu i szkole, nabywasz doświadczenia niezbędne do pracy z dziećmi:

- w przedszkolach i klasach I-III szkoły podstawowej w charakterze nauczyciela (pod warunkiem uzyskania kwalifikacji nauczycielskich na studiach I°),
- w innych instytucjach edukacyjnych, opiekuńczych, wychowawczych, prowadzących działalność zgodną z profilem kształcenia absolwenta.

Jesteśmy w mediach: Facebook: /WNSUWM/ Instagram: /wns_uwm/ Twitter: /wnsuwm1/

9121otbr-A-G

eprasa.pl 055044bc80

RANKINGI KIERUNKÓW STUDIÓW 2020

Ranking KIERUNKÓW STUDIÓW Perspektywy 2020

Kierunek lekarski 2020

Miejsce 2020	Nazwa uczelni	WSK
1	Uniwersytet Jagielloński w Krakowie	100
2*	Uniwersytet Medyczny im. Piastów Śląskich we Wrocławiu	86.4
2	Gdański Uniwersytet Medyczny	84.9
4	Warszawski Uniwersytet Medyczny	80.8
5	Uniwersytet Medyczny im. Karola Marcinkowskiego w Poznaniu	77.8
6*	Uniwersytet Medyczny w Białymstoku	73.2
6*	Pomorski Uniwersytet Medyczny w Szczecinie	72.8
6	Uniwersytet Warmińsko-Mazurski w Olsztynie	70.6
9*	Uniwersytet Medyczny w Lublinie	66.9
9	Śląski Uniwersytet Medyczny w Katowicach	60.1
10	Uniwersytet Medyczny w Łodzi	66.2
12	Uniwersytet Mikołaja Kopernika w Toruniu	51.9

Budownictwo 2020

Miejsce 2020	Nazwa uczelni	WSK
1*	Politechnika Warszawska	100
1	Politechnika Wrocławska	99.0
3	Politechnika Śląska	91.1
4	Politechnika Gdańska	87.7
5	Politechnika Łódzka	83.1
6*	Politechnika Lubelska	82.4
6	Akademia Górniczo-Hutnicza im. Stanisława Staszica w Krakowie	80.1
7	Politechnika Krakowska im. Tadeusza Kościuszki	75.7
9	Zachodniopomorski Uniwersytet Technologiczny w Szczecinie	70.0
9	Politechnika Poznańska	68.3
10*	Politechnika Częstochowska	68.1
12	Uniwersytet Przyrodniczy we Wrocławiu	65.4
13*	Politechnika Białostocka	63.3
13	Wojskowa Akademia Techniczna im. Jarosława Dąbrowskiego w Warszawie	61.3
15	Politechnika Opolska	56.1
15	Szkoła Główna Gospodarstwa Wiejskiego w Warszawie	52.0
16*	Politechnika Rzeszowska im. Ignacego Łukasiewicza	53.6
16*	Uniwersytet Warmińsko-Mazurski w Olsztynie	53.5
18	Uniwersytet Zielonogórski	48.8
18	Politechnika Koszalińska	48.7
20	Politechnika Świętokrzyska w Kielcach	47.3
22	Uniwersytet Technologiczno-Przyrodniczy im. Jana i Jędrzeja Śniadeckich w Bydgoszczy	44.8
23	Akademia Techniczno-Humanistyczna w Bielsku-Białej	39.4

Ochrona środowiska 2020

Miejsce 2020	Nazwa uczelni	WSK
1	Uniwersytet im. Adama Mickiewicza w Poznaniu	100
2	Uniwersytet Warszawski	92.8
2	Uniwersytet Jagielloński w Krakowie	91.3
4	Politechnika Warszawska	82.6
5	Uniwersytet Gdański	79.4
5	Uniwersytet Wrocławski	79.0
7	Akademia Górniczo-Hutnicza im. Stanisława Staszica w Krakowie	77.8
8	Szkoła Główna Gospodarstwa Wiejskiego w Warszawie	73.5
9	Politechnika Śląska	69.3
10	Uniwersytet Przyrodniczy w Poznaniu	67.1
11	Uniwersytet Łódzki	66.4
11	Uniwersytet Przyrodniczy we Wrocławiu	65.0
13	Uniwersytet Śląski w Katowicach	62.5
13	Politechnika Łódzka	62.4
13	Uniwersytet Mikołaja Kopernika w Toruniu	62.3
13	Uniwersytet Warmińsko-Mazurski w Olsztynie	61.6
17	Politechnika Wrocławska	61.0
18	Uniwersytet Zielonogórski	59.7
18*	Uniwersytet Rolniczy im. Hugona Kołłątaja w Krakowie	59.4
20	Zachodniopomorski Uniwersytet Technologiczny w Szczecinie	55.7
21	Uniwersytet Przyrodniczy w Lublinie	52.8
22	Uniwersytet Opolski	50.3
23	Uniwersytet Kardynała Stefana Wyszyńskiego w Warszawie	48.4
24	Uniwersytet Rzeszowski	44.4
24*	Uniwersytet Jana Kochanowskiego w Kielcach	44.2
26	Uniwersytet Technologiczno-Przyrodniczy im. Jana i Jędrzeja Śniadeckich w Bydgoszczy	40.9

Źródło: Fundacja Edukacyjna Perspektywy (3)

eprasa.pl 055044bc80

WIĘCEJ NIŻ UCZELNIA

Studia licencjackie magisterskie i podyplomowe

Kursy i szkolenia

Uniwersytet Dziecięcy

Uniwersytet Trzeciego Wieku

WYŻSZA SZKOŁA GOSPODARKI WSG

FILIA W EŁKU

wsg.elk.pl

10621otbr-A-G

Niepubliczne Przedszkole
Katolicka Szkoła Podstawowa – publiczna
im. Świętej Rodziny w Olsztynie
ul. kard. S. Wyszyńskiego 11
10-456 Olsztyn, tel. 89 533 38 44

REKRUTACJA
na nowy rok 2021/2022

XIII Liceum Ogólnokształcące Katolickie – publiczne
Technikum Informatyczne Katolickie – publiczne
im. Świętej Rodziny w Olsztynie
ul. Mickiewicza 10
10-509 Olsztyn, tel. 89 523 69 49

Więcej informacji na www.zsk.olsztyn.pl

12921otbr-a-M

eprasa.pl 055044bc80

MACIEK, NIE GŁASZCZ TERAZ KOTA!

W PIŻAMIE, PRZY PRACUJĄCYCH RODZICACH, W TOWARZYSTWIE ZABAWEK — TAK UCZĄ SIĘ DZIECI W TRYBIE ZDALNYM. ALBO I NIE UCZĄ, BO AKURAT POCHŁANIA JE COŚ ZUPEŁNIE INNEGO. NASI ROZMÓWCY OPOWIADAJĄ, JAK W ICH DOMACH WYGLĄDA NAUKA ZDALNA.

O nauce zdalnej powiedziano już prawie wszystko. Wiadomo, że dzieci słabo się koncentrują, że dużo siedzą przed monitorami i marzą o szkolnej ławce. My zaglądamy do mieszkań, żeby się dowiedzieć rzeczy, których nie ma w raportach. A tak właśnie wygląda życie. To prawdziwe.

RODZINA NUMER 1

Janek (na prośbę naszych bohaterów ich imiona zostały zmienione — red.), ósmoklasista, to wzorowy uczeń. Jego mama nie musi się martwić o jego świadectwo. Nauka zdalna czy niezdalna, Janek zawsze sobie poradzi. Ambitny, zdolny, obyty z komputerem. Nic mu się nie zawiesza, nie sprawia kłopotu.

Do tej pory jego mama mogła spokojnie pracować w drugim pokoju. Wystarczały słuchawki na uszy i nie przeszkadzali sobie wzajemnie. Mąż przebywał dużo poza domem. Na przerwie Janek jeszcze ziemniaki do obiadu obrał, taki z niego pomocnik. Sytuacja się zmieniła, kiedy jego młodsza siostra Tosia przestała chodzić do przedszkola. Ma mocno obniżoną odporność i lekarz zadecydował, że lepiej, żeby była w domu.

— Przekupuję Tosię wszystkim, co się da, żeby tylko nie wchodziła do jego pokoju — mówi pani Monika, mama obojga. — Bo przy młodszej siostrze Janek nie może się skupić. Córka cały czas przeszkadza, śpiewa piosenki, nawet za kable ciągnie. Na początku dawałam Tosi drobiazgi, żeby tylko Jankowi nie przeszkadzała, żeby nie wchodziła do jego pokoju. Ale doszło już do tego, że wymusza na mnie prezenty. Wiem, że to moja porażka wychowawcza, ale nie widzę innego rozwiązania...

Pokój Tosi zasypują kolejne lalki, puzzle, klocki. Ledwo zmieścił się tam basen z kulkami i wymarzony namiot tipi. Pani Monika postanawia sobie, że jak tylko skończy się koronawirus i zacznie nauka stacjonarna, weźmie się za Tośkę. Już nie będzie jej ulegać. Bo będzie tak, że Janek skończy z czerwonym paskiem na świadectwie, a Tośka zamieni się w małą terrorystkę, która nie wytrzyma jednego dnia bez prezentów.

Z postanowienia wyrywa mamę Janka wiadomość od wychowawczyni zostawiona w dzienniku elektronicznym. Okazuje się, że chłopak od kilku tygodni nie logował się na lekcje. Wychowawczyni martwi się, czy nie jest chory. Okazuje się, że to nie pierwsza wiadomość od wychowawczyni. Ale pani Monika zajęta zamawianiem nowych rzeczy dla Tosi i swoją pracą dawno nie sprawdzała dziennika elektronicznego. Po długiej rozmowie okazało się, że Janek nie był obecny na lekcjach, bo grał w gry. W jednej z nich osiągnął najwyższy poziom.

Fot. pixabay

Przy zdalnych lekcjach trudno o spokój

RODZINA NUMER 2

„Zdrowaś Mario, łaskiś pełna...” i „Kto Ty jesteś? Polak mały!” — najłatwiej zapamiętać podczas popołudniowego spaceru. Pola, pierwszoklasistka, powtarza słowa ze swoją mamą. Jedno na religię, drugie na etykę. Po spacerze będą literki do napisania, liczenie i praca plastyczna. Zejdzie do wieczora.

W grudniu znów to samo. Mikrofon znów się zawiesił, a Pola została wywołana do ekranu. Macha rękami, daje znaki, że już za moment, już za chwilę... Klik. Czyta. Nie może się skupić, bo kolega z ekranu głaszcze kota.

— Maciuś, nie głaszcz teraz kota, słuchaj, jak Pola ładnie czyta — motywuje nauczycielka.

— Ale to mnie uspokaja — odpowiada prędko chłopiec. Jemu mikrofon chyba się nie zawiesza.

Ktoś się chwali, że ma urodziny. W przedpandemicznym świecie rozdałby wszystkim cukierki, a w klasie gruchnęłoby gromkie „Sto lat”. Dziś jest inaczej, wszyscy naraz muszą włączyć mikrofony. Wspólne wirtualne „Sto lat” trzeszczy i wwierca się w uszy.

Potem jest długa cisza, która zaczyna niepokoić mamę Poli. Ekran jest zgaszony, a Pola robi zdjęcia swoim aparatem.

— Zorientowałam się, że moje misie nie mają zdjęć — pospiesznie tłumaczy mamie, która zagląda do pokoju.

— Rozumiem — jej mama próbuje wejść w skórę znużonej siedmiolatki. — To świetny pomysł do zrealizowania po lekcjach. Ale najpierw angielski.

Klik. Nauczycielka pojawia się na ekranie.

— Nie rób teraz balonów, Grzesiu — strofuje. — Amelko, a gdzie ty jesteś? Jak to bawisz się na dywanie?

Obrażona Pola mówi zdezorientowanej pani, że mogła dalej fotografować pluszaki, skoro Amelka może się bawić.

Religia. Czy ktoś ma jakieś pytania na początek?

— Ja mam! — klik w mikrofon i zgłasza się Pola. — A kiedy przerwa?

„Zdrowaś Mario...” wykute na blachę, ale Pola nie chce mówić. Co innego Antek. Dobrze mu idzie.

— Antoś, nie baw się myszką, jak się modlisz! — zwraca uwagę katechetka.

RODZINA NR 3

Katarzyna ma wrażenie, że już nigdy nie wyjdzie z tego domu. Dwuletnia córka chwyta ją za nogę i jak co rano, robi awanturę. Codziennie wieczorem tłumaczy córce, że będzie musiała wyjść, że mała zostanie przecież pod opieką taty, ale wiadomo, to jeszcze małe dziecko.

Kaśka znów nie zjadła śniadanie, bierze za rękę starszego syna i dwa laptopy. Uciekają kilka ulic dalej. Tam rodzice Kaśki czekają na nich z gotowym śniadaniem, kawą i ciszą. Michał, syn Katarzyny połyka kanapkę i loguje się do Microsoft Teems.

„Niech będzie pochwalony Jezus Chrystus”. Pierwsza jest religia. W tym czasie Kasia otwiera swojego laptopa i odbiera telefon od klienta. Cyferki w Excelu szaleją.

— Przez jakie „ż” pisze się żyrafa? — pyta nagle Michał.

Siedzą razem w pokoju, bo w drugim jej tata pracuje zdalnie.

— Przez „ż” z kropką się pisze — odpowiada.

Ale nie synowi, tylko niechcący klientowi, z którym akurat rozmawia przez telefon. Przypatruje się synowi.

— Jak to, wyszedłeś w piżamie?

POLONISTKA Z WARMII

Nauczycielka, z którą rozmawiam, mówi, że nic jej nie zaskoczy. Półnaga matka ucznia, która przemyka przed ekranem, krzyczące rodzeństwo, uporczywe szczekanie psa. Jednak hitem były przekleństwa wypowiadane przez jednego z ojców dziecka, nieświadomego, że jego córka zostawiła włączony mikrofon.

— Ten pan odbywał chyba jakąś ważną rozmowę służbową — opowiada. — Bardzo się zdenerwował i rzucił siarczystą wiązanką. Jako że to właśnie tata mojej uczennicy zawsze pojawiał się na zebraniu i był bardzo zaangażowany w życie szkoły, zdziwiłam się bardzo — opowiada. — Zawsze uprzejmy, szarmancki. Całe szczęście wszyscy już opuścili spotkanie online, zostałam tylko ja, bo czekałam na mamę pewnej uczennicy. Więc nie narobił sobie wstydu przed innymi dziećmi.

Albo inna sytuacja. — Mama pewnego ucznia głośno komentowała, że materiał, który omawiam z uczniami, jej się nie podoba. Chyba nie miała świadomości, że ją słychać. Albo robiła to specjalnie — dodaje nauczycielka.

ALEKSANDRA TCHÓRZEWSKA
a.tchorzewska@gazetaolsztynska.pl

REKLAMA

14321otbr-a-M

eprasa.pl 055044bc80

SZKOŁY SPOŁECZNE

LICEUM I SZKOŁA PODSTAWOWA W MIKOŁAJKACH.

CZY WARTO?

Czym jest szkoła społeczna? Tym różni się od publicznej, że nie jest prowadzona przez urząd miasta czy gminy, ale przez organizację, której członkami są rodzice i przyjaciele szkoły. W przypadku Szkół Społecznych w Mikołajkach jest to lokalny oddział Społecznego Towarzystwa Oświatowego, organizacji pożytku publicznego, która w całej Polsce zarządza blisko 150 jednostkami edukacyjnymi na najwyższym poziomie.

Co to oznacza w praktyce? Łatwość wprowadzania zajęć dodatkowych szytych na miarę naszych uczniów, możliwość organizowania wyjazdów integracyjnych, wymian międzynarodowych, spotkań w plenerze, współpracy z instytutami badawczymi itp. Czesne, które opłacają rodzice (w naszej szkole jest ono jednym z najniższych w Polsce), przeznaczone jest na finansowanie działań edukacyjnych, np. zajęć na basenie czy dodatkowych lekcji języków. Dzięki temu mamy możliwość realizacji sześciu godzin języka angielskiego i trzech języka niemieckiego w tygodniu.

Co jeszcze warto wiedzieć o Społecznych Szkołach STO w Mikołajkach?

- Zostały założone 30 lat temu przez grupę fascynatów i społeczników. Początkowo było to liceum, następnie utworzono gimnazjum i szkołę podstawową.
- Oferują nauczanie na bardzo wysokim poziomie: wśród ponad 200 szkół z Warmii i Mazur nasze liceum uzyskało w 2020 roku najlepszy średni wynik maturalny z języka angielskiego (95,2%), drugi z języka polskiego (67%) i bardzo dobry z matematyki (65%).
- Są bardzo cenione wśród mieszkańców Mazur – uczniowie dojeżdżają z terenu trzech powiatów: szczycieńskiego, piskiego i mrągowskiego – rodzice uznają, że oferta edukacyjna szkół jest tak wartościowa, że warto znosić uciążliwości codziennych dojazdów. Szkoły organizują dojazd autobusowy z kilku kierunków.
- Wyróżnikiem szkół jest oferta nauczania języków obcych na bardzo wysokim poziomie, z możliwością uzyskania międzynarodowych certyfikatów potwierdzających poziom znajomości języka (FCE, CAE, IELTS, DSD2).
- Ze względu na lokalizację w regionie historycznie powiązanym z Niemcami oraz postać patronki Marion Dönhoff szkoły współpracują z kilkoma szkołami partnerskimi w Niemczech oraz fundacjami: Marion Dönhoff (założoną przez Die Zeit) i ProMasurią.
- W ubiegłym roku szkolnym liceum uzyskało brązową odznakę w rankingu „Perspektyw", jako jedno z najlepszych liceów w województwie.
- Prowadzą stałą współpracę z terenowymi ośrodkami badawczymi PAN i UW, co wzbogaca ofertę edukacyjną szkół i pozwala na prowadzenie niestandardowych projektów edukacyjnych oraz metod nauczania.
- Oferta szkół doceniana jest przez osoby przeprowadzające się na Mazury z dużych miast (np. Warszawa, Gdańsk). Naszymi uczniami są dzieci ze znakomitych ośrodków edukacyjnych, m.in. American School of Warsaw czy International School Warsaw.

To szkoła, którą tworzymy wspólnie!
Dołącz do nas.

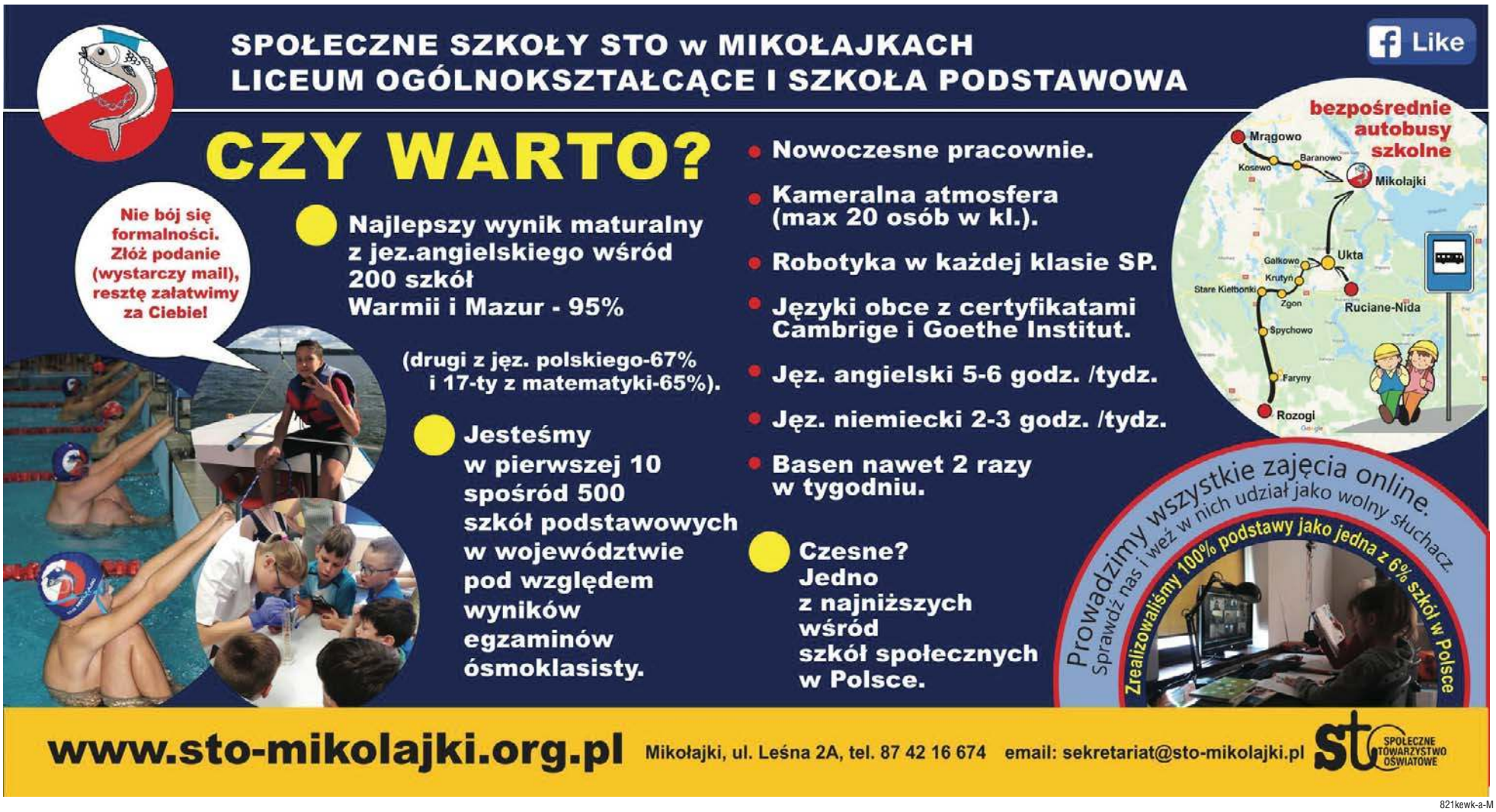

821kewk-a-M

eprasa.pl 055044bc80

KRYZYSOWA EDUKACJA ZDALNA TO REWOLUCJA

NIE JEST TAK, ŻE NIE MOŻEMY NIC ZROBIĆ, ŻEBY BYĆ BARDZIEJ RAZEM. TRZEBA JEDNAK UZNAĆ, ŻE TO JEST WAŻNE I SKUPIAĆ SIĘ NA TYM — MÓWI PROF. JACEK PYŻALSKI, PEDAGOG SPECJALNY Z UNIWERSYTETU IM. ADAMA MICKIEWICZA W POZNANIU.

— W jakiej sytuacji zastała polską szkołę pandemia?

— Szkoły musiały zmienić formę kształcenia ze stacjonarnej na zdalną, co na pewno zaskoczyło wiele osób. Jak wynika przecież z badań Centrum Cyfrowego, ponad 85 proc. badanych nauczycieli, kiedy nie musiało, przed zamknięciem szkół, nie korzystało z narzędzi edukacji zdalnej. Podczas pandemii musieli się tego nauczyć, a jednocześnie poradzić sobie z tym, że kontakt z uczniami zmienił się na zapośredniczony. Kryzysowa edukacja zdalna była rewolucją i, co wiem, dlatego że współpracuję z badaczami na całym świecie, była rewolucją właściwie dla wszystkich systemów edukacyjnych

— Jakie były konsekwencje tej rewolucji?

— Edukacja to relacja. Relacje są ważne nie tylko pomiędzy nauczycielem a uczniem, ale i między rówieśnikami. Skoro więc zmieniła się komunikacja, to zmieniły się i relacje. Pytanie tylko, czy na lepsze, czy na gorsze. Nasze badania pokazały to, co czuliśmy intuicyjnie: jest sporo nauczycieli, uczniów i rodziców, którzy wskazują na spadek jakości tych relacji.

Połowa uczniów zaobserwowała pogorszenie relacji z kolegami, a co czwarty przyznał, że ucierpiała też relacja z wychowawcą.

Co ciekawe, w naszych badaniach pojawiła się też niewielka grupa, licząca pięć procent uczniów, którzy mówią, że ich relacje w szkole są lepsze. W tej grupie są np. osoby bardzo nieśmiałe, które wstydziły się wypowiedzieć, a teraz potrafią to zrobić. To są też uczniowie, którzy mieli wyrobioną tzw. złą opinię, czyli wizerunek kogoś, kto się nie angażuje, nie przejmuje. Teraz, bez publiczności, mogą pokazać się zupełnie inaczej.

— Wiemy, że spadła jakość relacji, ale czy wiemy, jak sobie z tym radzić?

— Przedstawiciele WHO powiedzieli w pewnym momencie, żeby nie używać sformułowania „dystans społeczny", ale „dystans fizyczny", bo w tej chwili potrzebujemy właśnie bliskości społecznej. Ale czy tę bliskość da się utrzymać za pośrednictwem narzędzi online? Okazuje się, że tak, przynajmniej w pewnym zakresie. Zresztą nie mamy specjalnie wyjścia. Obserwowałem starania różnych nauczycieli, którzy swoimi działaniami starali się budować relację za pośrednictwem tych kanałów. Robili oni spotkania online inne niż lekcje, świętowali wspólnie z grupą urodziny uczniów... Pojawiały się też zadania pracy w grupach, a czasem i takie drobne rzeczy, jak prośba o nietypowe czy wesołe przywitanie uczniów z resztą klasy. To wszystko składa się na relację, więc nie jest tak, że nie możemy nic zrobić, żeby być bardziej razem. Trzeba jednak uznać, że to jest ważne i skupiać się na tym.

Ludność według poziomu wykształcenia w województwie warmińsko-mazurskim (BAEL)

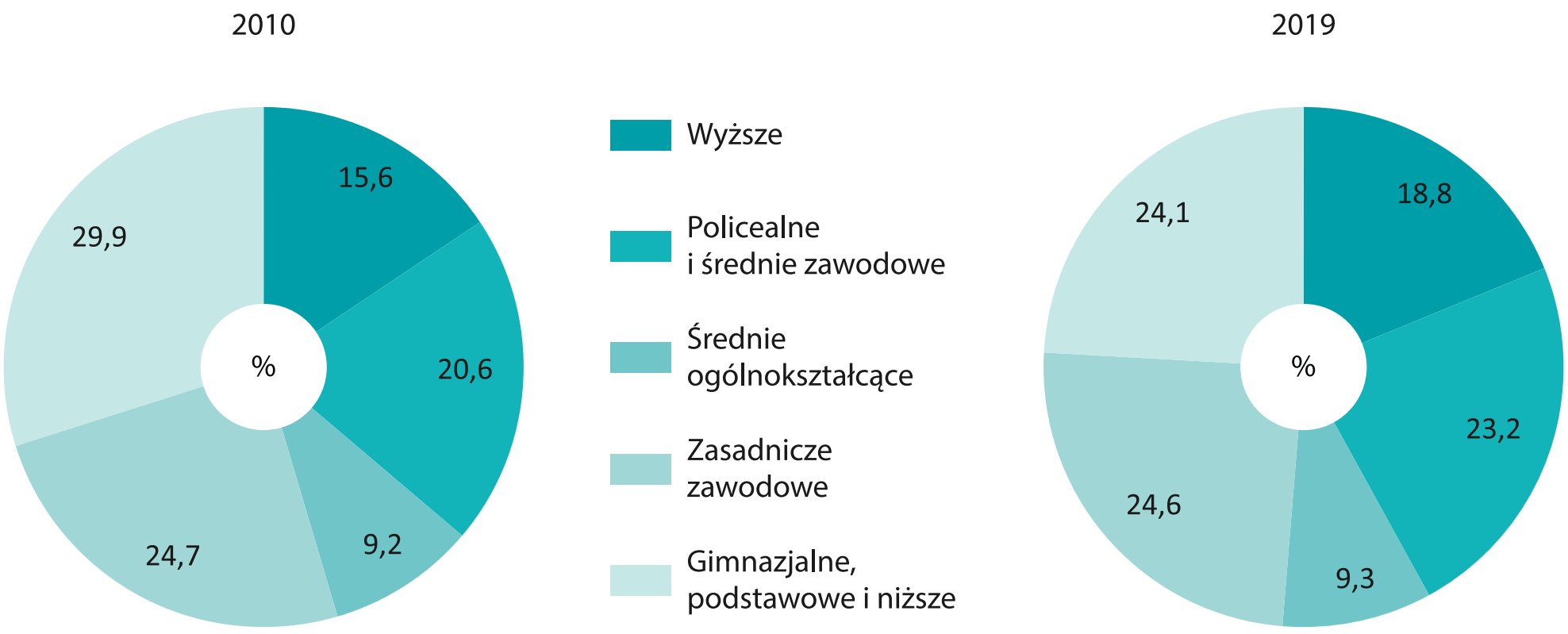

Źródło: Dane Urzędu Statystycznego w Olsztynie

eprasa.pl 055044bc80

— Jest jednak i taka grupa uczniów, której będzie trudniej taką relację zbudować.

— Tak, ten problem będzie w największym stopniu dotyczył tych uczniów, którzy we wrześniu zaczęli naukę w pierwszych klasach. Ta grupa nie miała możliwości poznać się na żywo, zbudować więzi, relacj...

— I warto zauważyć, że ten problem dotyka nie tylko najmłodszych uczniów, ale i studentów. Nie wiem, jak sprawa wygląda na pańskiej uczelni, w Poznaniu, ale rektor UWM wielokrotnie podkreślał, że bardzo zależy mu na tym, że pierwszoroczni studenci mogli choć trochę postudiować w trybie stacjonarnym.

— To prawda, wiele problemów z komunikacją zdalną, które dotyczą najmłodszych uczniów, można zaobserwować także na poziomie akademickim.

— W raporcie „Edukacja zdalna: co stało się z uczniami, ich rodzicami i nauczycielami?", którego jest pan współautorem, pojawiają się wyniki badań dotyczące czasu poświęcanego na różne aktywności. Okazuje się, że nauczyciele, częściej niż rodzice czy uczniowie, zmuszeni byli poświęcać więcej czasu na działania, które pogarszały ich samopoczucie...

— Rzeczywiście, kiedy pytaliśmy uczniów, rodziców i nauczycieli o ich dobrostan, najwyższy odsetek osób, które mówiły, że ich samopoczucie fizyczne i psychiczne jest gorsze niż przed zamknięciem stół, był wśród nauczycieli, na drugim miejscu — wśród rodziców, a dopiero na trzecim wśród uczniów. I choć w sposób naturalny i oczywisty najwięcej uwagi poświęcamy młodym ludziom, zastanawiając się, co z nimi będzie, warto pamiętać, że i ci, którzy się troszczą o dzieci, sami mają kłopoty i obciążenia związane ze zdrowiem psychicznym. Wynikają one z sytuacji, w jakiej się znaleźliśmy. Warto więc zająć się też sobą, bo powraca pytanie o to, czy będziemy w stanie wesprzeć nasze dzieci, kiedy sami nie będziemy radzić sobie ze swoimi problemami. Powinniśmy pamiętać, że wspierając zdrowie psychiczne nauczycieli, wspiera się też zdrowie psychiczne uczniów.

— O tym, że relacje są podstawą w edukacji, mówi się od lat. Pan także jest bardzo zaangażowany w różne projekty, które mają na celu podkreślanie tej wartości. Czy sytuacja się poprawia?

— Powtarzamy, że to jest ważna sprawa, ale czasami działa to na zasadzie sloganu. Tymczasem trzeba pamiętać, że ta wielka rzecz, jaką jest relacja, materializuje się w codziennym życiu w postaci małych, czasem niełatwych do zauważenia rzeczy.

Na przykład teraz, w czasie edukacji zdalnej, gest nauczyciela, który zauważy, że uczeń jest smutny i zagada do niego, napisze prywatną wiadomość po lekcji, może wydawać się czymś banalnym, ale może też być czymś ważnym dla kogoś, kto ma trudności. Podobnie jest z gotowością nauczyciela do wytłumaczenia indywidualnie czegoś, czego uczeń nie rozumie. Jestem przekonany, że to są właśnie takie małe rzeczy, na które powinniśmy zwracać uwagę, bo one mają ogromne znaczenie.

— A co z ocenianiem? Czy ono, szczególnie w czasie edukacji zdalnej, powinno się zmienić? Od jakiegoś czasu internet żyje przecież np. memami o wykładowcach, którzy podszywają się pod studentów, żeby sprawdzać, czy podczas egzaminów nikt nie ściąga.

— Styl oceniania, w którym stopień służy wyłącznie sprawdzaniu, to zawsze jest zabawa w kotka i myszkę, a pandemia wyraźnie pokazała, że to jest zbyt wąskie traktowanie sprawy. Jest wiele innych sposobów, by poinformować ucznia o jego postępach i temu służy np. ocenianie kształtujące. Dobrym rozwiązaniem są też oceny rówieśnicze.

— Jak czują się starsi uczniowie w sytuacji edukacji zdalnej, wiemy sporo. A co z najmłodszymi dziećmi?

— Mało jest badań na ten temat, ale problemy są podobne: dotyczą one relacji rówieśniczych i relacji z wychowawcami, z którymi młodsze dzieci są przecież bardzo związane. O tym, jak radzą sobie ci uczniowie, można wnioskować na podstawie obserwacji. Nauczyciele mówią, że dzieci czasem sygnalizują swoje potrzeby: mówią, że chciałyby zostać po lekcji, żeby porozmawiać. Co ciekawe, ta ich potrzeba kontaktu ujawnia się np. w tym, że kiedy jedna z nauczycielek zaproponowała, że wieczorem poczyta dzieciom książkę na dobranoc, na to spotkanie stawiła się niemal cała klasa. Chyba trudno było się tego spodziewać.

— Spodziewać się można za to narzekań rodziców na to, jak nauczyciele sprawują swoją rolę w czasie edukacji zdalnej... Narzekamy dużo. Ale czy zasadnie?

— Ja też spotkałem się z narzekaniami, natomiast w badaniach te głosy, pozytywne i negatywne, rozkładały się raczej po połowie.

— Podobnie niejednoznacznie jest z oceną rozwiązań wypracowanych w czasie pandemii. Część z nich może się chyba przydać polskiej szkole?

— Oczywiście. Niektórzy nauczyciele zaproponowali w tym czasie ciekawe inicjatywy, np. zapraszali na zdalne spotkania ze swoją klasą ciekawe osoby. Ci ludzie nie mieliby pewnie szansy przyjechać do szkoły w małej miejscowości, a forma online pozwalała na takie spotkanie. Trzeba więc pamiętać o tym, co się udało, żebyśmy — na zasadzie odbicia wahadła w drugą stronę – nie pożegnali się zupełnie ze wszystkimi cyfrowymi narzędziami. Powinniśmy się bardzo dobrze przyjrzeć temu, co przynosiło dobre efekty i nie rezygnować z tego.

Daria Bruszewska-Przytuła

Edukacja według szczebli kształcenia w roku szkolnym 2019/20

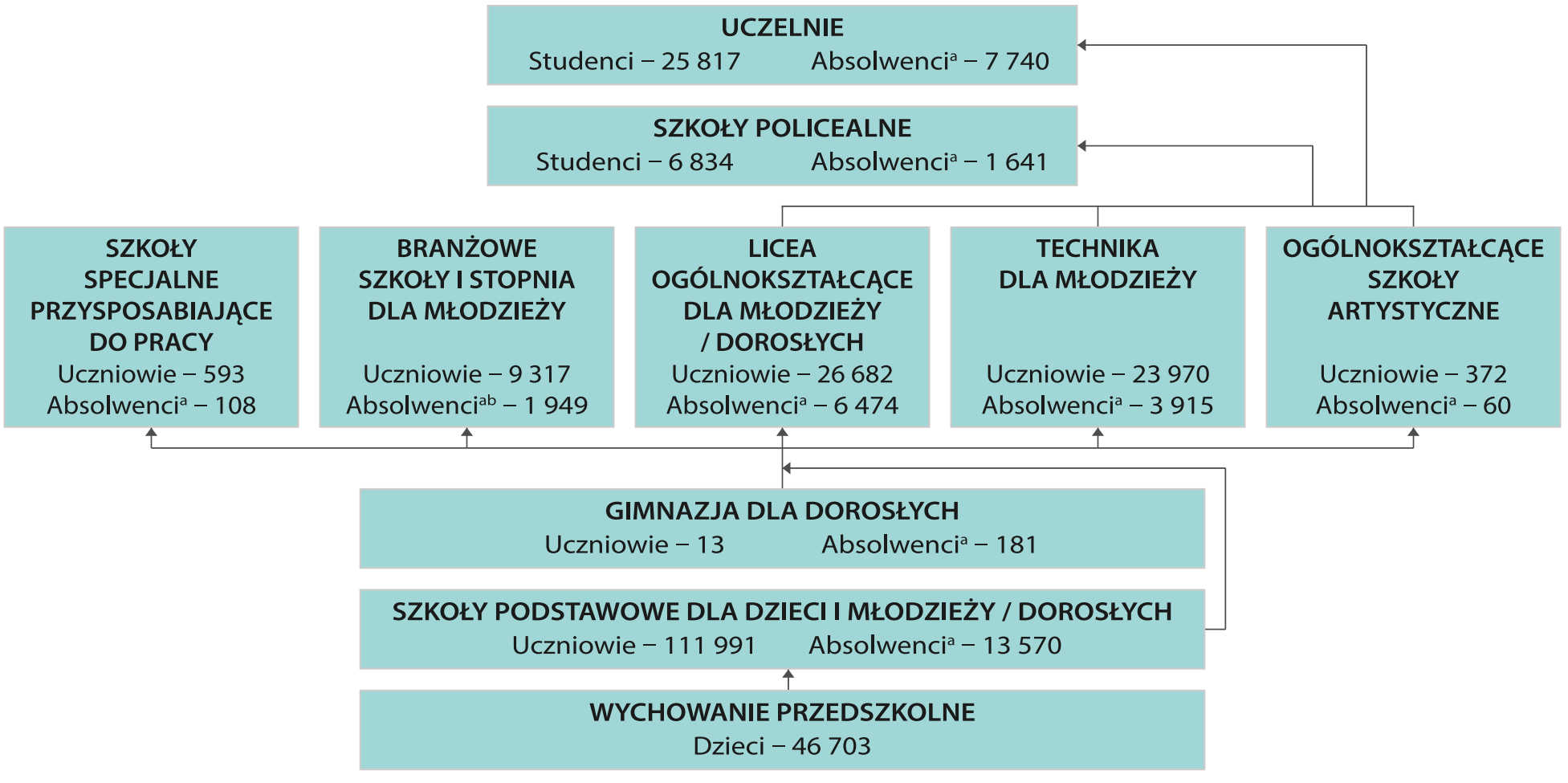

a Z poprzedniego roku szkolnego.
b Absolwenci zasadniczych szkół zawodowych.

Źródło: Dane Urzędu Statystycznego w Olsztynie

eprasa.pl 055044bc80

Kształcimy dobrych fachowców

ABSOLWENCIE SZKOŁY PODSTAWOWEJ

MUSISZ PODJĄĆ DECYZJĘ, CO CHCESZ W ŻYCIU ROBIĆ.

UŁATWIMY CI TO ZADANIE!

Tylko u nas i praktykę, i naukę załatwisz od ręki w sekretariacie szkoły lub online mailowo:
szkolaawamebel@wp.pl
JEŻELI CHCESZ UCZĘSZCZAĆ DO 3-LETNIEJ BRANŻOWEJ SZKOŁY I STOPNIA (DAWNIEJ ZSZ) I MIEĆ ZAGWARANTOWANĄ PRAKTYCZNĄ NAUKĘ ZAWODU W DOBRZE PRZYGOTOWANYM ZAKŁADZIE PRACY

PRZYJDŹ DO NAS!

PO SKOŃCZONEJ NAUCE GWARANTUJEMY STAŁĄ, DOBRZE PŁATNĄ PRACĘ

SZKOŁA KSZTAŁCI W ZAWODACH:

• TAPICER • STOLARZ • ŚLUSARZ • KRAWIEC • ROLNIK
• MECHANIK OPERATOR MASZYN I POJAZDÓW ROLNICZYCH

Po ukończeniu nauki uczeń zdaje egzamin i uzyskuje dyplom czeladniczy, który umożliwia w przyszłości zdobycie tytułu mistrza. Tytuły te są honorowane i cenione w krajach Unii Europejskiej. Posiadając dyplom czeladniczy lub mistrzowski, można uruchomić własną działalność gospodarczą.

ZAPEWNIAMY CI:

• kadrę pedagogiczną o wysokich kwalifikacjach • miejsca odbywania zajęć praktycznych, gwarantujące bardzo dobre przygotowanie zawodowe • wynagrodzenie za praktyczną naukę zawodu • ubezpieczenie • możliwość zdobycia dodatkowych kwalifikacji • liczne zajęcia kulturalne i sportowe • odzież roboczą i tablet do zdalnej nauki w szkole

Kandydaci przyjmowani są na podstawie złożonych dokumentów oraz przeprowadzonej rozmowy kwalifikacyjnej, bez egzaminów.

Zgłoszenia przyjmuje branżowa szkoła I stopnia (dawne ZSZ), 13-100 Nidzica, Piątki 37, tel. 89 541 22 90, 89 625 23 94 lub 512 968 969 www.zsz-piatki.schoolpage.pl

7221niwn-a-M

CEM im. mjr. Władysława Raginisa
Liceum Ogólnokształcące
EŁK

Centrum Edukacji Mundurowej WSFiZ Ełk

ul. Grunwaldzka 1, 19-300 Ełk

- ✔ Liceum ogólnokształcące z oddziałami przygotowania wojskowego
- ✔ Przygotowujemy do pracy w służbach i formacjach bezpieczeństwa publicznego
- ✔ Program nauczania zgodny z obowiązującymi przepisami oświatowymi
- ✔ Pełne przygotowanie do egzaminu maturalnego

Chcesz wiedzieć więcej? Umów się na rozmowę!

tel. +48 87 621 80 90, kom. +48 691 382 494 www.cem.elk.pl

7521ekwe-A -P

eprasa.pl 055044bc80

NAUKA ZDALNA - PODSUMOWANIE

86 proc. nauczycieli pozostawało w ciągłej gotowości do odbierania połączeń oraz powiadomień.
50 proc. uczniów i 51 proc. nauczycieli spędzało w Internecie sześć godzin (i więcej) w ciągu doby.
Około 40 proc. badanych uczniów wykazywało symptomy rozregulowania rytmu dobowego.

Wzrost czasu pracy i nauki odnotowało:

80% nauczycieli

62% uczniów

Czas poświęcony na pomoc dzieciom w nauce:

5 godz. i więcej — 21% rodziców

4 godz. — 18% rodziców

3 godz. lub mniej — 61% rodziców

Ujawnione problemy

a) na poziomie społecznym:

- brak współpracy między najważniejszymi interesariuszami,
- izolacja (osamotnienie) szkoły podlegającej jednocześnie silnej presji ze strony władz oświatowych, rodziców i opinii publicznej,
- nastawienie nie na potrzeby i rozwój uczniów, ale na standardy i realizację podstawy programowej;

b) na poziomie systemowym i zarządczym:

- centralizacja i sztywność systemu,
- brak zarządzania wiedzą,
- tendencja do bagatelizowania problemów, unikanie ich analizy i dyskusji;

c) na poziomie merytorycznym:

- nieprzygotowanie nauczycieli do niestandardowych form pracy z uczniem,
- niskie kompetencje cyfrowe nauczycieli i uczniów,
- dominacja transmisyjnego modelu przekazywania i przeładowanie programu nauczania;
- przeciążenie uczniów i nauczycieli,

d) na poziomie materialnym:

- infrastruktura niewystarczająca do prowadzenia kształcenia online,
- nierówności społeczne w dostępie do edukacji,
- problemy z rozliczaniem godzin pracy,
- niedofinansowanie.

Źródło: Raport Edukacja. Między pandemią COVID-19 a edukacją przyszłości, P. Czapliński i inni.

prawie 3/4 rodziców uważa, że ich dzieci mają za dużo pracy

Problemy najczęściej zgłaszane przez dyrektorów szkół podstawowych:

88% Współdzielenie sprzętu potrzebnego do edukacji zdalnej

75% Przepustowość sieci

70% Brak czasu rodziców na wspieranie dzieci w edukacji zdalnej

53% Obsługa potrzebnego oprogramowania przez uczniów

50% Obsługa potrzebnego do edukacji zdalnej oprogramowania przez rodziców dzieci młodszych

Źródło danych: Paulina Sobiesiak-Penszko, Filip Pazderski, „Dyrektorzy do zadań specjalnych – edukacja zdalna w czasach izolacji"

Nowy sprzęt komputerowy musiało kupić:

30% nauczycieli
25% uczniów
20% rodziców

Problemy zgłaszane przez uczniów

47,2% Trudno mi się skupić na nauce w domu, tradycyjne nauczanie jest dla mnie bardziej efektywne

60% W związku z e-szkołą zbyt wiele godzin spędzam przed komputerem

55% Sprostanie wymaganiom stawianym przez nauczycieli zajmuje mi więcej czasu niż przed okresem pandemii

68,4% Brakuje mi bezpośredniego kontaktu z rówieśnikami

62,3% Brakuje mi uczestnictwa w różnych akcjach społecznych

48,6% Z uwagi na dużą ilość czasu spędzanego przed komputerem, przy telefonie odczuwam bóle głowy, kręgosłupa, oczu itp.

54,2% Brakuje mi zajęć ruchowych organizowanych w szkole, które dawały mi możliwość poprawy formy fizycznej i samopoczucia

58,6% Realizuję wszystkie szkolne zadania, nawet gdy źle się czuję

Biblioteczka, czyli źródła, z których korzystaliśmy w Raporcie:
Biegunowska-Skóra Anna, Pankowska Dorota, MOJE S@MOPOCZUCIE W E-SZKOLE. Raport z badań. Lublin: Katedra Pedeutologii i Edukacji Zdrowotnej UMCS, 2020.
NAUCZANIE ZDALNE. JAK WYGLĄDA W NASZYCH DOMACH. Raport z badania ankietowego, Katowice: Librus, 2020.
EDUKACJA ZDALNA W CZASIE PANDEMII. EDYCJA II. Oprac. Anna Buchner, Maria Wierzbicka. Warszawa: Fundacja Centrum Cyfrowe, 2020.
Czapliński P. [i in.]. RAPORT EDUKACJA. MIĘDZY PANDEMIA COVID-19 A EDUKACJA PRZYSZŁOŚCI. Kraków: Fundacja GAP, 2020.
Ptaszek G., Stunża, G. D., Pyżalski, J., Dębski, M., Bigaj, M., EDUKACJA ZDALNA: CO SIĘ STAŁO Z UCZNIAMI, Z ICH RODZICAMI I NAUCZYCIELAMI?, Gdańsk: Gdańskie Wydawnictwo Psychologiczne, 2020.
EDUKACJA ZDALNA W CZASIE PANDEMII. Raport z badań. Oprac.: A. Buchner, M. Majchrzak, M. Wierzbicka. Warszawa. Centrum Cyfrowe. 2020.
Partnerzy badania: Centrum Edukacji Obywatelskiej i Fundacja Szkoła z Klasą.

eprasa.pl 055044bc80

Dołącz do drużyny profesjonalistów z Wydziału Prawa i Administracji

Dlaczego warto studiować na Wydziale Prawa i Administracji UWM w Olsztynie:

- profesjonalna i wykwalifikowana kadra akademicka
- naukowcy i dydaktycy z powołania
- wysoki poziom nauczania
- akredytowane kierunki studiów
- program studiów dostosowany do potrzeb rynku pracy i ścisła współpraca z pracodawcami
- współpraca z wieloma instytucjami i organami administracji publicznej
- zajęcia prowadzone w laboratorium sądowym i kryminalistycznym ze specjalistycznym sprzętem
- magiczna atmosfera pięknego Kortowa

Kształcimy na kierunkach:

- **administracja**
- **administracja i cyfryzacja**
- **prawo**
- **bezpieczeństwo wewnętrzne**
- **kryminologia** NOWOŚĆ!

Kierunek administracja i cyfryzacja otrzymał Laur Innowacji za program kształcenia oraz certyfikat Studia z Przyszłością

Czeka na Ciebie wiele możliwości:

- studia za granicą – wyjazdy w ramach programu Erasmus + do 16 państw (40 uczelni), m.in. Hiszpania, Włochy, Francja, Portugalia, Malta
- stypendia studenckie
- rozwój naukowy studentów w studenckich kołach naukowych i Studenckiej Poradni Prawnej
- członkostwo w Europejskim Stowarzyszeniu Studentów Prawa ELSA
- szkoły prawa obcego, m.in. francuskiego, włoskiego, niemieckiego
- debaty oksfordzkie
- konkursy tematyczne
- gościnne wykłady wybitnych specjalistów z kraju i świata
- symulowane rozprawy sądowe
- rozwój umiejętności organizacyjnych w samorządzie studenckim
- rozwój umiejętności sportowych w Akademickim Związku Sportowym
- liczne sekcje sportowe
- najlepsze juwenalia studenckie w Polsce – Kortowiada!

Jesteśmy dla Ciebie!

Przyjdź i powiększ zespół młodych oraz uzdolnionych studentów Wydziału Prawa i Administracji UWM w Olsztynie!

www.wpia.uwm.edu.pl **UWM.WPiA**

10321otbr-a-M

eprasa.pl 055044bc80