PRYWATNA GAZETA LOKALNA GMIN: PRUDNIK · BIAŁA · GŁOGÓWEK · KORFANTÓW · LUBRZA · STRZELECZKI · WALCE

CENA 3,90 zł W TYM 5% VAT

Tygodnik Prudnicki

25 STYCZNIA 2023 ROKU INDEKS 327816 ISSN 1231–904 X

NUMER 4 (1667) ROK XXXIII ISTNIEJE OD 1990 ROKU

REKLAMA

PLEBISCYT SPORTOWY – WEWNĄTRZ NUMERU LISTA KANDYDATÓW STR. 26

WYPADEK

Czołówka tirów na Prężyńskiej

W tle temat ukraińskiej kukurydzy

CZYTAJ NA STR. 3

ANDRZEJ DEREŃ

W piątek na ul. Prężyńskiej w Prudniku doszło do zderzenia dwóch tirów z naczepami. Co najmniej jeden z nich przewoził kukurydzę z Ukrainy, o którą obecnie toczy się spór w środowisku gospodarczym.

ISSN 1231-904X
04
9 771231 904016

GOSPODARKA

Takie są cele syndyka

DAMIAN WICHER

Syndyk masy upadłościowej Okręgowej Spółdzielni Mleczarskiej w Prudniku Marcin Kubiczek opublikował komunikat na temat procesu upadłościowego dotyczącego tego podmiotu. Co się stanie z OSM?

CZYTAJ NA STR. 5

REKLAMA

eprasa.pl 058635e3ba

MOIM ZDANIEM

Gdzie sumienie?

Redakcja Tygodnika Prudnickiego
Artykuł dotyczy sprawy z Tygodnika z dn. 11.01.2023 r. „Zagłodzony Pies". Organy ścigania, sprawę umorzyły, bo pozostałe zwierzęta były w dobrym stanie.

Wiadomo, pies pilnuje tylko dobytku właściciela, a krowa daje mleko, koń o ile go właściciel posiada, jest potrzebny do pracy w obejściu. Więc o nie dbać trzeba musowo. Pies przyjaciel człowieka, wierny sługa, nie chciał jeść ani pić, to dlaczego czekał pan na agonię Baloo, a nie zwrócił się zaraz do lekarza weterynarza, aby zrobić badania jaka jest tego przyczyna? Gdyby to spotkało pana, to gwarantuję natychmiast by pan odwiedził lekarza, szukając pomocy, a pies był na łasce pana, który został pozbawiony niezgodnie z sumieniem pomocy. A może tego sumienia u Pana zabrakło? Reasumując, osoba która dopuściła się tak ohydnego czynu, powinna dostać bardzo wysoki mandat, a pieniądze skierować na utrzymanie schronisk. Jeżeli jest to osoba biedniejsza za swój okropny czyn powinna odpracować w schronisku, choć przez miesiąc.

Piszę, aby inne osoby, które też w ten sposób „opiekują się pupilami", wiedziały, że kara i to duża, ich nie ominie. Znieczulica opanowała naród. Leży człowiek na ulicy, niech leży, widocznie tam mu dobrze. Ze zwierzętami też tak się dzieje, są wyrzucane w czasie jazdy z samochodów, albo przywiązywane do drzewa.

Stała czytelniczka
(imię i nazwisko
do wiadomości redakcji)

Z ostatniej chwili: W poniedziałek Towarzystwo Opieki nad Zwierzętami w Opolu, które zajmowało się ratowaniem Baloo, otrzymało postanowienie o przychyleniu się prokuratury do złożonego zażalenia na umorzenie postępowania w sprawie zagłodzonego na śmierć psa. Umorzona przed prudnicką prokuraturę sprawa będzie teraz badana przez Prokuraturę Okręgową w Opolu. ■

INTERWENCJA

Naprawiamy ubytki

Mieszkanka Dębiny skarży się na fatalny stan drogi prowadzącej do jej posesji od strony drogi wojewódzkiej. Według jej informacji od dziesięciu lat upomina się utrzymanie drogi w poprawnym stanie, ale niewiele przynosi to skutku. Droga jest rozjeżdżana przez maszyny rolnicze, są koleiny i kałuże. W przeszłości zdarzało się, że grzecznościowo prosiła firmy wykonujące remonty w sąsiedztwie o zasypanie największych dziur, ale to tylko półśrodki.

- Gmina Biała rozpoczęła prace związane z naprawą ubytków na gminnej działce drogowej. Pozostałą część dojazdu do przedmiotowej posesji stanowi działka, której właścicielem są Polskie Koleje Państwowe – poinformował nas bialski Urząd Miejski. (d) ■

STRZELECZKI

Wybito całe stado

Wykrycie ptasie grypy było powodem wybicia całego stada drobiu na prywatnej farmie w Strzeleczkach. Zabito 12 tys. sztuk zwierząt. Sytuacja postawiła w stan gotowości służby weterynaryjne oraz hodowców drobiu i innego ptactwa na sąsiednich obszarach, w tym w powiecie prudnickim. Choroba nie przenosi się na ludzi. (d) ■

REKLAMA

INWESTYCJE

Ulica Nowa jak nowa

ANDRZEJ DEREŃ (2)

Symboliczne otwarcie ulicy w Łące Prudnickiej

Zakończyła się modernizacja, czy raczej budowa ulicy Nowej w Łące Prudnickiej.

Andrzej DEREŃ

Inwestycja Gminy Prudnik realizowana była przez niemal cały 2022 roku i została dofinansowana ze środków Programu Rozwoju Obszarów Wiejskich, którym dysponuje samorząd Województwa Opolskiego. Koszt drogi to 586 tys. zł, z czego 310 tys. to wspomniane finanse zewnętrzne.

Impulsem do budowy ulicy były nie tylko potrzeby mieszkańców posesji, ale i chęć uporządkowania części otoczenia nowego obiektu wielofunkcyjnego gminy z Domem Kultury, salą sportową, przedszkolem i remizą, który stoi w sąsiedztwie ulicy. Zadanie objęło 230 metrów drogi z nową nawierzchnią, chodnikami, studniami chłonnymi, kanalizacją, kanałem technologicznym i oświetleniem.

– Cieszę się szczęściem mieszkańców, którzy nie tak dawno przychodzili do mnie i pytali, kiedy w końcu znikną te kałuże, wstyd! Ja się z państwem zgadzałem, że to był wstyd, ale teraz mówimy o tym już w czasie przeszłym – mówi burmistrz Grzegorz Zawiślak, który wskazuje radnego gminnego Rafała Bolibrzuch, jako tego, który formalnie zainicjował temat budowy drogi.

Ulica Nowa łączy się ze Szkolną i Nad Złotym Potokiem

– Obszary wiejskie w naszym województwie to prawie 95 procent powierzchni i pół miliona Opolan, którzy mieszkają w ponad 1020 wsiach. Bardzo istotne jest, w jakich warunkach mieszkamy i żyjemy, i nie ukrywam, że zazdroszczę państwu tej infrastruktury, którą tutaj widzę – mówi reprezentujący Zarząd Województwa Opolskiego Antoni Konopka.

– Chciałam zaznaczyć, że dwie rodziny mieszkają na ul. Nowej już ponad 40 lat, więc jesteśmy wszyscy bardzo zadowoleni – to z kolei głos sołtys Łąki Grażyna Dancewicz, która w imieniu mieszkańców podziękowała przedstawicielowi władz województwa, burmistrzowi, naczelnikowi Wydziału Inwestycji Urzędu Miejskiego i jego pracownikom oraz gminnemu radnemu Rafałowi Bolibrzuchowi.

Burmistrz zapowiedział, że w kolejce czekają następne inwestycje drogowe. Jedną z nich jest ulica Działkowa łącząca Prudnik z Łąką. ■

Rysunkowy komentarz

Rysował: Grzegorz Weigt

eprasa.pl 058635e3ba

NA DRODZE

Czołówka tirów na Prężyńskiej. W tle temat ukraińskiej kukurydzy

W piątek 20 stycznia około godz. 10.45 na ul. Prężyńskiej w Prudniku doszło do zderzenia dwóch tirów z naczepami.

Andrzej DEREŃ

ANDRZEJ DEREŃ

W wyniku zderzenia zablokowana została ul. Prężyńska w Prudniku

Szczęście w nieszczęściu, że pojazdy nie poruszały się ze znaczną prędkością. W chwili zderzenia znajdowały się na jednym pasie ruchu, równolegle do chodnika. Najprawdopodobniej przyczyną zderzenia było zasłabnięcie lub utrata przytomności przez jednego z kierowców. Do poszkodowanych dotarły pojazdy ratownictwa medycznego. Miejsce zdarzenia zabezpieczały straż pożarna oraz policja. Przez około godzinę przejazd przez ul. Prężyńską był niemożliwy.

Przy okazji otrzymaliśmy telefon od czytelnika, który zauważył, że z jednego z pojazdów wysypała się kukurydza. Stojący w korku kierowcy mieli potwierdzić, że to produkt, o którym ostatnio zrobiło się głośno w mediach. Chodzi tzw. kukurydzę techniczną, która masowo sprowadzana jest do Polski z Ukrainy. Zdaniem Izb Rolniczych jakość kukurydzy jest bardzo niska i nie nadaje się nie tylko do spożycia przez człowieka, ale i na paszę. Tymczasem polskie firmy chętnie kupują kukurydzę zapewne z powodu niskiej ceny.

- Proszę o podjęcie działań w sprawie kontroli kukurydzy z Ukrainy i wprowadzenie zakazu wykorzystania kukurydzy do skarmiania zwierząt i do celów spożywczych – apeluje Bronisław Węglewski, prezes Izby Rolniczej Województwa Łódzkiego. Podobny temat dotyczy pszenicy z Ukrainy, której jakość kwestionują z kolei organizacje rolnicze z woj. lubelskiego.

Rolnicy sprzeciwiają się niekontrolowanemu importowi zboża ze Wschodu i protestują w tej sprawie. Pojawił się pomysł przywrócenia ceł na część surowców rolnych. ■

ŁĄKA PRUDNICKA

Świadkowie zdarzenia uratowali życie 46-latkowi

Nasza wiedza i praktycznie umiejętności mogą być jedyną szansą dla drugiego człowieka, by uratować mu życie.

Andrzej DEREŃ

Jak informują strażacy z jednostki OSP w Łące Prudnickiej w środę 18 stycznia po godzinie 19.00 w hali sportowej przy Wiejskim Domu Kultury doszło do nagłego zatrzymania krążenia u 46-letniego mężczyzny.

Świadkowie od razu przystąpili do działania, powiadomili służby ratunkowe i rozpoczęli resuscytację krążeniowo-oddechową.

Obecny na miejscu strażak z OSP Łąka Prudnicka udał się do znajdującej się po sąsiedzku remizy, skąd przyniósł defibrylator AED. Po podłączeniu urządzenia świadkowie zdarzenia dalej prowadzili resuscytację według wskazań urządzenia – informują strażacy. – Po przyjeździe Specjalistycznego Zespołu Ratownictwa Medycznego z Prudnickiego Centrum Medycznego kontynuowano akcję resuscytacyjną do momentu powrotu spontanicznego krążenia. Łącznie defibrylator AED dostarczył 6 wyładowań. Po ustabilizowaniu pacjenta, przeniesiono go do ambulansu celem transportu do szpitala. W chwili gdy zamykały się drzwi karetki, leżący na noszach pacjent oddychał już samodzielnie. W momencie przekazania do szpitalnego oddziału ratunkowego, pacjent był przytomny i zaczynał samodzielnie mówić.

Strażacy podkreślają jak ważnym elementem w tzw. łańcuchu przeżycia są świadkowie zdarzenia.

- To ich prawidłowa reakcja, rozpoznanie nagłego zatrzymania krążenia, podjęcie resuscytacji krążeniowo-oddechowej oraz szybkie dostarczenie specjalistycznego sprzętu, dedykowanego do pomocy osobom w stanie zatrzymania krążenia, jakim jest defibrylator AED uratowała poszkodowanemu życie – komentują strażacy z Łąki.

Defibrylator znalazł się na wyposażeniu remizy w 2019 roku i od tego czasu już dwa razy wykorzystywany był do ratowania życia mieszkańców Łąki. Obok wiedzy o pomocy przedmedycznej warto też znać lokalizację takich urządzeń w okolicy miejsca zamieszkania, pracy lub nauki. ■

REKLAMA

eprasa.pl 058635e3ba

REKLAMA

Z PORADNIKA DIETETYKA (45)

Chleb bez mąki i drożdży

Karolina SIENKIEWICZ

Pieczywo bez mąki to wspaniała propozycja dla osób borykających z dolegliwościami glutenozależnymi. Chleb bez mąki i drożdży jest prosty w przygotowaniu i nie odbiega walorami smakowymi od tradycyjnego pieczywa. Za zwartą konsystencję bochenka odpowiada siemię lniane. Natomiast sytość i wspaniały smak zapewnia mieszanka orzechów, pestek i płatków owsianych. Warto pamiętać, że wypiek z tych składników ma niższy indeks glikemiczny. To również bogactwo korzystnych dla zdrowia kwasów tłuszczowych. Dieta bogata w zdrowe tłuszcze zapobiega powstawaniu stanów zapalnych w organizmie oraz przyczynia się do poprawy samopoczucia i ogólnego stanu zdrowia. ■

Autorka jest psychodietetykiem
(oferta w dziale „Medycyna i Zdrowie")

FOTOGRAFIA WŁASNA

SKŁADNIKI:

* 1,5 szklanki płatków owsianych
* 1 szklanka ziaren słonecznika
* 1,5 szklanki mielonego siemienia lnianego
* 1/2 szklanki łuskanych orzechów włoskich
* 2 łyżeczki soli
* 1 łyżka miodu lub syropu z agawy
* 5 łyżek płynnego oleju kokosowego
* 1,5 szklanki wody

PRZYGOTOWANIE:

Mielimy wszystkie suche składniki na drobną mąkę. Przesypujemy mieszankę do wysokiego naczynia, dodajemy sól, syrop z agawy, płynny olej kokosowy i wodę. Mieszamy ciasto i przekładamy do wysmarowanej olejem kokosowym blaszki keksówki. Ciasto ugniatamy mocno łyżką. Blaszkę wstawiamy do lodówki na ok. 2 godziny. Chlebek pieczemy w temperaturze 180 st. przez ok. 1 godzinę. Pieczywo pozostawiamy w blaszce aż do całkowitego ostygnięcia. Chlebek przechowujemy w lodówce. Smacznego i na zdrowie!

„Można odejść na zawsze,
by stale być blisko..."

PODZIĘKOWANIE

Za pamięć, okazane wsparcie i współczucie,
kwiaty i wieńce oraz udział
w uroczystości pogrzebowej

Ś.P.

Tadeusza Balcerkowskiego

składa
córka Joanna z rodziną

Dziękuję Burmistrzowi Prudnika, byłym współpracownikom
mojego ojca z Urzędu Miasta i Gminy Prudnik
oraz innym osobom związanym z nim zawodowo i prywatnie,
przyjaciołom, znajomym i sąsiadom

GMINA GŁOGÓWEK

Rondo w Szonowie

Wojewoda opolski wydał decyzję o zezwoleniu na realizację inwestycji - przebudowę skrzyżowania dróg wojewódzkich nr 416 i 417 w Szonowie na rondo. To część większego zadania obejmującego modernizację prawie kilometrowego odcinka drogi nr 416. - W planach inwestora są m.in.: rozbudowa skrzyżowania, przebudowa i budowa chodników, zjazdów, przejść dla pieszych z oświetleniem, ścieżki pieszo-rowerowej, budowa poboczy oraz odwodnienie drogi – informuje Gmina Głogówek. (d) ■

eprasa.pl 058635e3ba

PRUDNICKI URZĄD PRACY W 2022 ROKU

Dzięki temu powstało 69 nowych firm

Na koniec minionego roku w Powiatowym Urzędzie Pracy w Prudniku zarejestrowanych było 1496 osób bezrobotnych, w tym 793 kobiety i 20 cudzoziemców. W listopadzie stopa bezrobocia w powiecie prudnickim wyniosła 9 %, w województwie opolskim 5,9 %, a w kraju 5,1 %.

Na finansowanie różnych form aktywizacji pozyskano i wydatkowano blisko 7 mln zł. Dzięki tym środkom na lokalnym rynku pracy powstało 69 nowych firm, w istniejących już podmiotach utworzono nowe stanowiska pracy dla 38 osób, zorganizowano staż dla 187 osób i prace interwencyjne dla 127 osób. Łącznie z finansowanych form wsparcia skorzystało ponad 650 osób. Powiatowy Urząd Pracy w Prudniku wspierał też pracodawców, którzy inwestowali w dokształcanie kadry. Z kształcenia ustawicznego w ramach środków z Krajowego Funduszu Szkoleniowego skorzystało ponad 150 osób.

W 2022 r. doradcy klienta wydali około 900 skierowań (do pracy, na staż i psu), przeprowadzono 100 wizyt u pracodawców, zorganizowano 6 giełd pracy dla 103 osób bezrobotnych, obsłużono ok. 16 000 wizyt klientów PUP. Wsparcie w zakresie poradnictwa zawodowego otrzymało 370 osób.

Pomoc skierowano także do obywateli Ukrainy. Zorganizowano dla nich 2 spotkania informacyjne - w Białej i Głogówku, w których wzięło udział ok. 60 osób.

ANDRZEJ DEREŃ

Grażyna Klimko, dyrektor PUP w Prudniku, w tym roku odchodzi na emeryturę

Zrealizowane formy aktywizacji cudzoziemców to: staż - dla 26 osób, prace interwencyjne – dla 7, roboty publiczne - dla 10, refundacja kosztów wyposażenia/doposażenia stanowiska pracy - dla 2, szkolenia językowe - dla 37 osób.

W 2023 roku PUP otrzymał środki na aktywizację osób bezrobotnych w kwocie ponad 5,5 mln zł, z czego 4 mln zł pochodzi z UE. Wydatkowanie tych środków rozpocznie się po zatwierdzeniu dokumentów projektowych. ■

OGŁOSZENIE

Szanowni Państwo,

w życiu każdego człowieka przychodzi taki dzień, w którym trzeba zakończyć swoją aktywność zawodową. 27 stycznia br. przechodzę na emeryturę, po 32 latach zatrudnienia w Powiatowym Urzędzie Pracy w Prudniku /po 43 ogółem/.

Odejście z jakiejkolwiek pracy po kilku dekadach, to jedna z najtrudniejszych chwil w życiu – również dla mnie. Zamyka się bowiem bardzo istotny dla każdego człowieka etap aktywności zawodowej. Jednak, jak trafnie napisała Wisława Szymborska - „księga zdarzeń zawsze otwarta w połowie". Nadal jeszcze można coś sensownego przeżyć i być dla innych.

Chcę serdecznie podziękować wszystkim za współpracę, zwłaszcza Pracodawcom, Pracownikom jednostek samorządowych, Klientom PUP. Wszystkim, z którymi miałam okazję zetknąć się w mojej pracy zawodowej. W szczególności pragnę podziękować Wam drodzy Współpracownicy - za Wasz profesjonalizm, poświęcenie i pracowitość.

Dziękuję mojemu szefowi Panu Staroście Radosławowi Roszkowskiemu za dobrą współpracę i wsparcie.

Zawsze dla mnie było istotne to, aby w miarę swoich możliwości, a czasem i poza nimi, wspierać drugiego człowieka. Przepraszam za wszelkie moje uchybienia, niedociągnięcia i za to, że być może nie wszystkim udało mi się pomóc.

Życzę Państwu oraz wszystkim mieszkańcom powiatu prudnickiego sukcesów i wszelkiej pomyślności.

Z wyrazami szacunku

Grażyna Klimko

Prudnik, dnia 27 stycznia 2023r.

UPADEK SPÓŁDZIELNI MLECZARSKIEJ W PRUDNIKU

Takie są cele syndyka

11 stycznia Sąd Rejonowy w Opolu, Wydział V Gospodarczy Sekcja ds. Upadłościowych i Restrukturyzacyjnych, zdecydował o ogłoszeniu upadłości Okręgowej Spółdzielni Mleczarskiej w Prudniku.

Od dnia obwieszczenia tego postanowienia wierzyciele OSM mają 30 dni na zgłaszanie swoich wierzytelności syndykowi drogą elektroniczną za pośrednictwem Krajowego Rejestru Zadłużonych. Sąd wyznaczył do pełnienia funkcji syndyka Marcina Kubiczka. 19 sierpnia 2022 r. Okręgowa Spółdzielnia Mleczarska w Prudniku złożyła wniosek o ogłoszenie upadłości. Miesiąc później jeden z jej wierzycieli także wniósł do sądu o ogłoszenie upadłości OSM. Sąd Upadłościowy połączył do wspólnego rozpoznania obie sprawy.

– Spółdzielnia Mleczarska w Prudniku od kilku lat traciła płynność finansową i nie jest w stanie terminowo regulować swoich zobowiązań. Sąd uznał, że tylko ogłoszenie upadłości daje szanse na to, by rozwiązać problemy finansowe spółdzielni – mówi Marcin Kubiczek, który najpierw w toku postępowania został ustanowiony zarządcą przymusowym, a 11 stycznia br. został wyznaczony przez sąd do pełnienia funkcji syndyka spółdzielni.

– Badanie faktycznego stanu przedsiębiorstwa było trudne ze względu na brak współpracy ze strony przedstawicieli spółdzielni. To był czasochłonny proces, ale niezbędny do rzetelnego ustalenia sytuacji finansowej, majątkowej i kadrowej OSM. Od początku działań zarządczych przystąpiliśmy do wnikliwej i szeroko zakrojonej analizy pozyskanych ksiąg rachunkowych i już na wstępie zidentyfikowaliśmy szereg nieprawidłowości. W związku z tym podejmowaliśmy czynności zmierzające do skorygowania tych nieprawidłowości i uzupełnienia braków. Krytycznie należy też ocenić sprawowanie nadzoru nad OSM przez radę nadzorczą – mówi Marcin Kubiczek.

DAMIAN WICHER

Wraz z likwidacją OSM Prudnik stracił lokalną markę

W toku postępowania ustalono, że OSM Prudnik jest niewypłacalna i nie wykonuje swoich zobowiązań wobec ponad 500 wierzycieli. Opóźnienia w realizacji zobowiązań wynosiły więcej niż trzy miesiące. Od września 2022 r. spółdzielnia nie płaciła również swoim pracownikom. Sytuacja finansowa nie rokowała poprawy, co pokazują chociażby dane za 2021 r. – aktywa obrotowe spółdzielni wyniosły 3,6 mln zł, podczas gdy zobowiązania krótkoterminowe wynosiły 13,6 mln zł.

W latach 2021-2022 r. zobowiązania OSM wzrosły niemal dwukrotnie przy jednoczesnym znacznym zmniejszeniu dochodów Zobowiązania znacząco przekraczają wartość majątku spółdzielni, ten stan utrzymuje się przez ponad dwa lata. Sąd przy tym nie stwierdził, by zachodziła negatywna przesłanka ogłoszenia upadłości, jaką jest brak majątku uniemożliwiający zaspokojenie kosztów postępowania lub majątek wystarczający jedynie na pokrycie tych kosztów.

Przeprowadzona przez zarządcę symulacja przewidywalnych kosztów postępowania wykazała, że spółdzielnia posiada środki do zaspokojenia zarówno kosztów samego postępowania, jak i częściowo wierzycieli. Dodatkowo, Marcin Kubiczek przewiduje, że w ramach postępowania upadłościowego dzięki zastosowaniu art. 127 Prawa Upadłościowego, czyli ubezskutecznieniu czynności prawnych upadłego, a także art. 527 Kodeksu Cywilnego, czyli zastosowaniu skargi pauliańskiej, będzie możliwe powiększenie stanu funduszy masy upadłości.

– Będziemy teraz czekali na zgłoszenia wierzytelności, a następnie rozmawiali z wierzycielami na temat możliwości zaspokojenia tych roszczeń, których zasadność zostanie uznana. Naszym celem jest wyprostowanie sytuacji prawno-finansowej spółdzielni, a następnie dzierżawa lub sprzedaż części, a może nawet całości przedsiębiorstwa w możliwie najkrótszym czasie – mówi Marcin Kubiczek. (komunikat Kancelarii Marcin Kubiczek) ■

REKLAMA

eprasa.pl 058635e3ba

BIAŁA

Trwa montaż windy

W Urzędzie Miejskim w Białej rozpoczął się montaż windy, w związku z czym goście magistratu mogą mieć utrudniony dostęp do niektórych pokoi. Jeśli nie da się do nich dotrzeć przez drzwi od strony Rynku, to można skorzystać z wejścia tylnego od strony ul. Prudnickiej. Budowa winy realizowana jest w ramach projektu „Likwidacja barier architektonicznych w Urzędzie Miejskim w Białej w wyniku jego przebudowy i montażu windy osobowej" dofinansowanego ze środków PFRON. (d) ■

REKLAMA

KAMPANIA INFORMACYJNA #PRUDNIKODGARNIĘTY

Choinka, odpady i folia

Gmina Prudnik realizuje kampanię informacyjną, której celem jest zachęcenie mieszkańców do rzetelnej segregacji odpadów. Tygodnik Prudnicki jest partnerem medialnym akcji.

Co zrobić z choinką po świętach?

Żywa choinka, najpiękniejszy symbol Świąt Bożego Narodzenia, jest niestety bardzo krótkotrwałą ozdobą. Cieszy oczy i umila spędzanie czasu w domu przez kilka do maksymalnie kilkunastu dni.

Później gubi igły i traci swoje walory estetyczne. Co wtedy z nią zrobić? Choinkę po świętach można wykorzystać do ochrony innych roślin. Gałązki (jeśli posiadają jeszcze igły) oddziela się od pnia i używa jako osłon przeciwmrozowych dla bylin, roślin cebulowych czy niskich krzewinek. Mniejsze, zdrewniałe fragmenty (jak również igły) można ułożyć w pryzmach kompostowych. Jeśli kompost jest dość jednorodny i powstał z roślin iglastych, można stosować go jako ściółkę lub nawóz dla roślin kwasolubnych. Grubsze pędy i pień zazwyczaj są palone. Można odłożyć gałęzie, by latem użyć ich jako podpór do roślin lub pociąć całe drzewko, a ścinki ułożyć w stos, w którym zamieszkają owady.

Czy można wyrzucić choinkę na śmietnik jeśli poprzednie pomysły nie przemawiają do mnie? Tak. Informujemy, że odbiór choinek świątecznych od właścicieli nieruchomości w zabudowie jednorodzinnej będzie odbywał się w dniu odbioru odpadów wielkogabarytowych, wynikającym z obowiązującego harmonogramu:

- **23 – 27.01.2023 –** na terenie poszczególnych rejonów miasta,
- **20 – 24. 02. 2023 –** na terenie poszczególnych sołectw.

Jeśli nie chcesz czekać, choinki można również oddać do Punktu Selektywnej Zbiórki Odpadów Komunalnych mieszczącego się w Prudniku przy ul. Wiejskiej (w sąsiedztwie składowiska odpadów) we wtorki i piątki od 8.00 do 15.00 i w pierwszą sobotę miesiąca od 8.00 do 12.00.

Kto w gminie odpowiada za odpady?

Ochrona środowiska naturalnego jest we współczesnym świecie tematem bardzo istotnym i głośnym. Powstawanie odpadów jest efektem funkcjonowania człowieka w środowisku naturalnym.

W ramach kampanii #Prudnik_oDgarnięty chcemy Wam pokazać kto w Gminie Prudnik odpowiada za odpady. Zauważcie, że gospodarka odpadami zależy od wielu ludzi i czynników, poczynając od nas samych jako mieszkańców i „wytwarzaczy" odpadów. I mimo zastrzeżeń warto sobie uzmysłowić, że tylko wzajemna współpraca pomiędzy wszystkimi elementami systemu pozwoli na poprawienie jakości i czystości w gminie.

GMINA PRUDNIK

Gospodarka odpadami to zbieranie, transport, odzysk i unieszkodliwianie odpadów, w tym również nadzór nad takimi działaniami oraz nad miejscami unieszkodliwiania odpadów.

Wytyczne dotyczące gospodarowania odpadami znajdują się zarówno w prawie unijnym, jak i krajowym. Trzeba przy tym od razu zauważyć, że jednym z priorytetów Unii Europejskiej jest ochrona środowiska naturalnego i w tym zakresie prawo unijne przewiduje m.in. cały szereg dyrektyw dotyczących gospodarki odpadami.

Utrzymanie czystości i porządku w gminach należy do obowiązkowych zadań własnych gminy. Obowiązek ten wynika z ustawy z 13 września 1996 r. o utrzymaniu czystości i porządku w gminach (dalej: ustawa o utrzymaniu czystości i porządku w gminach). Rada miejska, po zasięgnięciu opinii państwowego powiatowego inspektora sanitarnego, uchwala regulamin utrzymania czystości i porządku na terenie gminy (art. 4 ust. 1 ustawy utrzymaniu czystości i porządku w gminach). Regulamin jest aktem prawa miejscowego, który określa szczegółowe zasady utrzymania czystości i porządku na terenie gminy dotyczące m.in. wymagań w zakresie utrzymania czystości i porządku na terenie nieruchomości obejmujących prowadzenie we wskazanym zakresie selektywnego zbierania i odbierania odpadów komunalnych, w tym powstających w gospodarstwach domowych, odpadów niebezpiecznych, odpadów wielkogabarytowych i odpadów z remontów. Regulamin zawiera także regulacje obejmujące maksymalny poziom odpadów komunalnych ulegających biodegradacji dopuszczonych do składowania na składowiskach odpadów.

Tym razem, celem wstępu bardzo ogólnie, wręcz trochę nudno, ale informacje te są potrzebne, abyście mogli w razie potrzeby zerknąć do źródeł.

W poniedziałek 23 stycznia obchodziliśmy Dzień bez Opakowań Foliowych

To inicjatywa, która zrodziła się kilka lat temu ze względów proekologicznych. Foliowe opakowania, zwłaszcza reklamówki na zakupy, kończą zwykle jako odpady, będące najczęściej występującymi „śmieciami" na terenach zaludnionych. Ponadto, lądując w rzekach i kanałach, blokują odpływ, przez co mogą przyczyniać się nawet do powstania powodzi, co miało miejsce np. w Bangladeszu w 1988 i 1999 roku.

Choć folię łatwo jest porwać, to jej wytrzymałość na proces rozkładu jest wyjątkowo duża – degradacja typowej „jednorazowej" torby foliowej może trwać nawet kilkaset lat, podczas gdy czas jej przeciętnego użytkowania wynosi zaledwie 25 minut. Co roku jako śmieci kończy ponad 500 miliardów opakowań foliowych.

Na szczęście rosnąca świadomość społeczna przyniosła ze sobą pewne zmiany na lepsze – niektóre sieci supermarketów na świecie całkowicie zrezygnowały z foliowych toreb na zakupy, inne z kolei wprowadzają reklamówki z materiałów biodegradowalnych, które rozkładają się w ciągu najwyżej kilku miesięcy.

Najprostszym i najskuteczniejszym rozwiązaniem jest oczywiście korzystanie z toreb wielokrotnego użytku, co nie tylko sprzyja środowisku, ale również domowym oszczędnościom. A jeśli już zdarzy nam się użyć nieekologicznej jednorazówki, powinna ona trafić do przetwórni – to kolejny argument za segregacją śmieci, o której wciąż wielu Polaków zapomina.

Kwestia opakowań foliowych jest na tyle poważna, że zajmują się nią rządy i instytucje państwowe, które wprowadzają kolejne regulacje mające na celu ograniczenie liczby foliowych śmieci. ■

Kolejna część cyklu już wkrótce...

eprasa.pl 058635e3ba

WOŚP 2023 – 29 STYCZNIA

Już w ten weekend Wielka Orkiestra

Niektórzy czekają na tę niedzielę cały rok. Są osoby, które społecznie nie są aktywne, ale raz na 12 miesięcy obowiązkowo rzucają wszystko, by wolontariacko wesprzeć akcję Jerzego Owsiaka. Co w związku z WOŚP-em wydarzy się w naszych okolicach?

Andrzej DEREŃ

WOŚP

Ogólnopolska akcja charytatywna odbędzie się po raz 31.

Prudnik – muzycznie, biegiem i turystycznie

Tradycyjnie bazą WOŚP będzie Prudnicki Ośrodek Kultury, natomiast w Kinie Diana odbędzie się kilkugodzinny, zróżnicowany gatunkowo koncert (od godz. 15.00), podczas którego wystąpią: wokaliści Dziecięcego Studia Piosenki oraz zespoły taneczne POK, Zbigniew Zagłoba-Zygler i Zdzisław Huk (16.00), Antoni Węglarz (16.30), Wojciech Kroczak (17.00), wokaliści I LO w Prudniku (17.30), Małgorzata Majewska, Mariusz Wojtczak, Tomasz Pusz (18.00), Kacper Haczkiewicz (18.30), Wiktoria i Grzegorz Wojtowicz (19.00) oraz czeska grupa The Lucky Ones (19.30).

Do wydarzenia dołącza Agencja Sportu i Promocji, która organizuje – w Prudniku to już też tradycja – Bieg Policz się z Cukrzycą. Do przebiegnięcia będą trzy okrążenia wokół Parku Miejskiego, co daje odległość ok. 5 km. Zbiórka i start o godz. 12.00 przy altanie. Aby wziąć udział w biegu należy wypełnić i dostarczyć kartę zgłoszeniową do biura zawodów (ASiP, Ratusz – Rynek) lub wysłać skan na e-mail: asip@asipprudnik.pl. Częścią akcji biegowej będzie turystyczny przemarsz zorganizowany przez Komisję Turystyki Górskiej Oddziału PTTK Prudnik na trasie: park – Kapliczna Góra – Okopowa – Święta Góra – Kozia Góra – Lipy – park. Łącznie prawie 10 km. Na trasie zaplanowano kiełbaskę z ogniska, pieczywo i herbatę (poczęstunek gratis). Wyjście z parku o godz. 9.30.

Głogówek – z pyszną grochówką

Ową grochówką częstować będą członkowie Bractwa Motocyklowego z Głogówka. Centrum Kultury, podobnie jak w innych miastach, przygotowało blok występów muzycznych. Na scenie ośrodka zaprezentują się (po oficjalnym otwarciu o godz. 16.00): grupa taneczna CK (16.10), grupa musicalowa CK (16.45), Ekaterindance KS Fortuna (pokaz taneczny, 17.10) oraz zespół Hooker (18.00). Wolontariuszy głogóweckiego sztabu spotkać będzie można w mieście oraz w: Racławicach Śląskich, Biedrzychowicach, Mochowie, Starych Kotkowicach, Wierzchu i Wróblinie. Zaplanowano również licytację gadżetów podczas koncertu w Centrum Kultury.

Biała – tu też będą wolontariusze

Na terenie gminy Biała również spotkacie wolontariuszy WOŚP, choć w tym roku podczas finału Orkiestry nie będzie imprezy towarzyszącej. Baza wolontariuszy znajdować się będzie w Gminnym Centrum Kultury przy ul. Prudnickiej.

Walce – z Galą Noworoczną

Walecki WOŚP uświetni Gala Noworoczna w Gminnym Ośrodku Kultury w wykonaniu Orkiestry Reprezentacyjnej Euroregionu Pradziad pod batutą Andrzeja Weinkopfa i Tomáša Uhlířa (wstęp wolny, ale obowiązują wcześniejsze wejściówki do odebrania w GOK-u). Podczas koncertu odbędzie się licytacja gadżetów WOŚP. Oczywiście jak wszędzie i tutaj na terenie gminy spotkamy wolontariuszy Orkiestry.

Strzeleczki – nie tylko z orkiestrą

Na brak atrakcji nie będą narzekać ci, którzy 29 stycznia odwiedzą Dom Kultury w Strzeleczkach. Od godz. 16.00 do późnych godzin wieczornych prezentować się będą wokaliści, tancerze i orkiestranci. O wspomnianej godzinie wystąpią z pokazem tanecznym mistrzowie Polski – Mini Formacja Scorpion Boom. Ok. godz. 17.00 i 18.00 odbędą się licytacje, a o 18.45 wystąpi Parafialna Orkiestra Dęta ze Strzeleczek. Kwesta odbywać się będzie przy kościołach po mszach.

Korfantów – w mieście i na wsiach

Na terenie tej gminy kwestarze pojawią się w: Korfantowie, Kuźnicy Ligockiej, Rzymkowicach, Ścinawie Małej, Ścinawie Nyskiej, Przechodzie i Jegielnicy. Akcję koordynuje Miejski Dom Kultury w Korfantowie.

Głuchołazy – Lokomotywa Pana Mariana

W Głuchołazach blok wydarzeń WOŚP-owych rozpocznie się o godz. 15.30 od koncertu Orkiestr Dętej Gór Opawskich. Potem będzie śpiewanie, tańce i inne swawole. Nie zabraknie licytacji i atrakcji pozascenicznych, jak na przykład tajemniczo brzmiąca Lokomotywa Pana Mariana.

W tym roku datki ze zbiórki przeznaczone będą na zakup urządzeń i aparatury pozwalającej na przyspieszenie diagnostyki zakażeń sepsą. ■

SZANSE

Geotermia – możliwości tylko hipotetyczne

Prudnicka radna Zofia Zeprzałka-Krzemień przypomniała w ramach interpelacji temat geotermii w kontekście możliwości jej wykorzystania na terenie gminy.

Andrzej DEREŃ

Wiceburmistrz Jarosław Szóstka odpowiedział radnej, że gmina interesuje się sprawą od 2021 r. (temat poruszany był też podczas wcześniejszych kadencji). – 1 grudnia 2021 r. wystąpiliśmy do Państwowego Instytutu Geologicznego o wstępną ocenę możliwości wykorzystania wód termalnych na obszarze gminy Prudnik – informuje wiceburmistrz.

W odpowiedzi PIG można był przeczytać, że wszelkie oceny przydatności wód termalnych mają charakter hipotetyczny. Realną wiedzę można byłoby pozyskać, wykonując otwór wiertniczy, a to zadanie kosztowne. „Przy obecnym rozpoznaniu geologicznym i hydrogeologicznym Państwowa Służba Geologiczna nie rekomenduje podejmowania inicjatyw inwestycyjnych w celu ujęcia wód termalnych. Na tym etapie wskazane jest jednie wykonanie prac badawczych (...)". W ślad za tą odpowiedzią przedstawiciele gminy skontaktowali się ze spółką Geotermia Polska, która zajmuje się badaniami złóż termalnych.
- Jeśli pozwolą na to środki budżetowe planujemy w przyszłym roku (tj. 2023) zlecenie wykonania programu robót geologicznych – warunkuje sprawę wiceburmistrz. ■

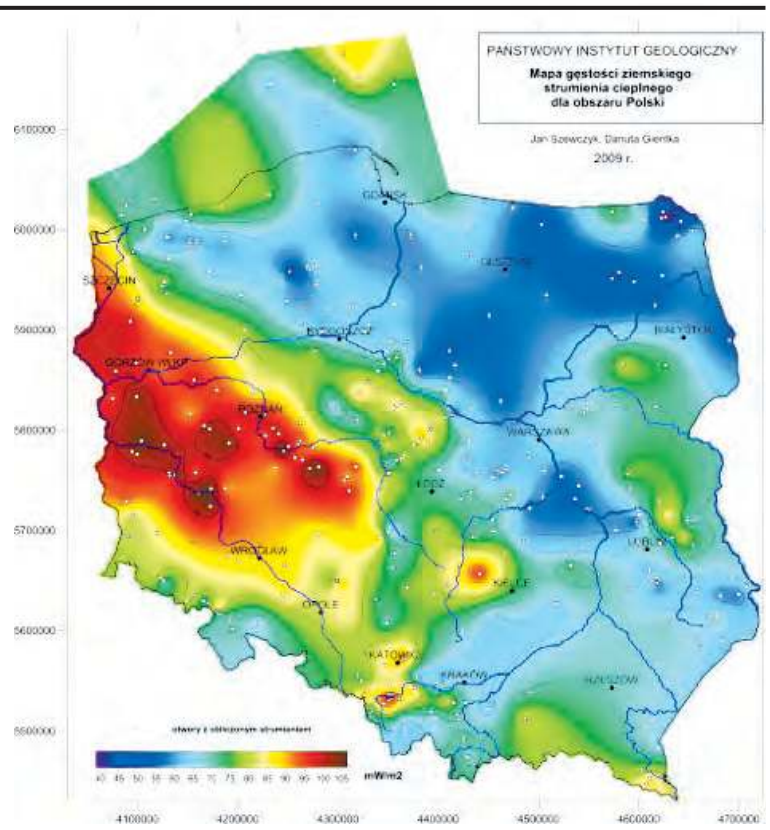

PIG.GOV.PL, J. SZEWCZYK, D. GIENTKA, PIG 2009

Mapa strumienia cieplnego dla obszaru Polski opracowania przez Państwowy Instytut Geologiczny. Wynika z niej, że na ziemi prudnickiej są średnie warunki do wykorzystania energii termalnej, niemniej naukowcy podkreślają, że strumień cieplny to nie jedyna cecha istotna dla ewentualnych inwestycji. Równie ważne są warunki hydrogeologiczne.

eprasa.pl 058635e3ba

LOKALNY PATRIOTYZM

Pamiątki (nie tylko) z Prudnika

Na przełomie listopada i grudnia pod egidą Tygodnika Prudnickiego ruszył sklepik OPR, którego ideą jest zaoferowanie możliwie szerokiego asortymentu lokalnych pamiątek. Zobaczycie, co można u nas kupić.

Andrzej DEREŃ

Bynajmniej nie wyważamy drzwi w tym temacie, bo przy odrobinie chęci, można już teraz trafić na niejeden, ciekawy produkt promujący miasto lub okolicę w sklepach i niektórych instytucjach. Chcemy dołączyć do tego grona. Zaczęliśmy, można rzec, nieśmiało od naklejek, dołączając do nich magnesy. Potem pojawiły się płótna, kilka wzorów kubków, grafiki na szkle i zegary. Rozdzwoniły się telefony, zaczęliście do nas pisać i przychodzić, zamawiając kolejne produkty. Zaskoczeni dużym zainteresowaniem staramy się nadrobić dostawami do zamówień, choć przed grudniowymi świętami nie było to łatwe.

Nasza oferta powiększa się z dnia na dzień, obok produktów za kilka złotych, są też przedmioty droższe, które mogą być dobrym prezentem, estetycznym wyposażeniem biura lub mieszkania. W biznesie od dawna wiadomo, że szacunek do klienta podkreślić można zaangażowaniem w lokalność, choćby w tak prosty sposób, jak zamówienie pracy lokalnego artysty, czy powieszenie zbioru grafik – wizerunku miejscowości. Jeśli więc komuś zależy na dobrej prezentacji w swojej firmie, to może u nas kupić odpowiednie akcesoria.

Inspiracji szukaliśmy na naszych ulicach. Naprawdę smutno było, oglądając samochód z tablicą rejestracyjną OPR, który miał naklejkę radia z sąsiedniego powiatu, zamiast znaku identyfikującego go z miejscowością zamieszkania, czy pochodzenia. Trudno też mówić o lokalności, jeśli w biurze w Prudniku na ścianach wiszą pamiątki z... Opola.
Oto, co aktualnie można u nas kupić (część 1).

Panorama Prudnika Sachsa

Widok na śródmieście z Górami Opawskimi w tle, autorstwa Hansa Sachsa, stanowi kanon obrazów promujących Prudnik. Nic w tym dziwnego, trzy wysokie wieże idealnie wpisują się w górskie tło. Taki układ przestrzenny możliwy jest dzięki temu, że patrzący znajduje się na przeciwstoku kompozycji, w tym konkretnym przypadku w górnej części ul. Powstańców Śląskich. Na pierwszym planie znajduje się obniżenie rzeki Prudnik. Nieco dalej, na niewielkiej wyniosłości jest śródmieście i na ostatnim planie potężne masywy Biskupiej i Srebrnej Kopy. Oryginalne monochromatyczna rycina została pokolorowana przez Adama Myśkowa.

płótno poliestrowe o wyczuwalnym splocie i gramaturze 260 g/m2
rozmiar: 60 x 40 cm
krosno malarskie z osuszonego drewna sosnowego, na które naciągnięte jest płótno, wysoka jakość druku gwarantuje, że kolory pozostaną żywe przez długie lata doskonała aranżacja. Obraz zawiera neutralne kolory i idealnie wpasowuje się w niemal każdą przestrzeń
cena: 120 zł

Panorama Prudnika Wernera

Przedstawia wedutę miasta wykonaną w połowie XVIII w. przez Friedricha Bernarda Wernera. To czas, kiedy miasto u stóp Gór Opawskich było jednym z najludniejszych ośrodków na Górnym Śląsku. Na ulicach i placach Prudnika dominowały budowle renesansowe, gotyckie oraz jeszcze nieliczne barokowe. Niejednokrotnie surowe w swoim wyglądzie budowle średniowieczne odnawiano, modernizowano i nadawano im elementy renesansowe lub barokowe. Na rysunku znajdziemy mury miejskie otaczające miasto i centralnie położoną Wieżę Bramy Dolnej, która miała szczęście przetrwać do naszych czasów. Wjazd do miasta poprzedzało przedbramie w formie mniejszego muru, coś w rodzaju mocno zredukowanego barbakanu. Po prawej wznoszą się wieże dzisiejszego muzeum, a na skraju po lewej Brama Kapucyńska, która znajdowała się na Pl. Szarych Szeregów, na przedłużeniu ul. Ratuszowej. Po drugiej stronie miasta znajdowała się Brama Nyska (ul. Piastowska). Werner również ją zaznaczył, eksponując szczyt budynku bramnego. Trzecia i czwarta wieża od prawej to zamek. Wieża Woka, podobnie jak to jest dzisiaj, posiadała hełm. Na lewo od Wieży Bramy Dolnej jest renesansowa wieża ratuszowa, przy czym autor ryciny najwyraźniej zapomniał dodać budynek magistratu. Najokazalszą budowlą na panoramie jest kościół parafialny. To był znak rozpoznawczy Wernera, który w swoich pracach z zasady eksponował budowle sakralne. Czy bardzo przesadzał? Niekoniecznie. Patrząc dzisiaj na Prudnik od strony ul. Wiejskiej, czy Czyżykowej Góry kościół parafialny z masywną wieżą i dachem wydają się nadal dominować. Po lewej od fary jest kościół kapucynów. Budowla na wzgórzu na prawo od miasta, to istniejąca jeszcze w XIX w. szubienica miejska, która znajdowała się w pobliżu ul. Nyskiej. Budowla była murowana, solidna i niewiele miała wspólnego z prostymi szubienicami znanymi choćby z filmów o Dzikim Zachodzie. Werner pokazał również rzekę otaczają miasto oraz zabudowania Dolnego Przedmieścia, czyli budynki skupione w sąsiedztwie dzisiejszej ul. Batorego. Niestety Werner nie pokazał Dolnego Mostu, co by znacznie uatrakcyjniło obraz, a dla potomnych byłoby istotnym elementem wiedzy o przeszłości miejskiego krajobrazu. Werner był specjalistą od wykonywania panoram i stosował pewne sztuczki, dla lepszego oddania rzeczywistości. Jedną z nich było poszerzenie panoramy. Zrobił to, nie stojąc w jednym miejscu, gdzieś nad ul. Wiejską, ale zmieniając, co najmniej raz punkt robienia szkicu. Dzięki temu mógł pokazać więcej, a samo miasto optycznie się powiększyło.

płótno poliestrowe o wyczuwalnym splocie i gramaturze 260 g/m2
rozmiar: 60 x 40 cm
krosno malarskie z osuszonego drewna sosnowego, na które naciągnięte jest płótno, wysoka jakość druku gwarantuje, że kolory pozostaną żywe przez długie lata doskonała aranżacja. Obraz zawiera neutralne kolory, z dominującą bielą i idealnie wpasowuje się w niemal każdą przestrzeń
cena: 120 zł

Prudnik – zegar

Elegancka ozdoba do każdemu domu i biura. Produkt mamy w dwóch wersjach graficznych. Pierwszy z nich to wykonany z ogromnym pietyzmem idealistyczny widok Prudnika z symbolicznym umieszczeniem charakterystycznych budowli – od zabytkowych wież, przez kamienice, do widoku na góry. Druga grafika to wycięty fragment panoramy miasta z wieżą kościoła parafialnego oraz Wieżą Bramy Dolnej.
Produkt wykonany został w całości w Prudniku!

materiał: tworzywo sztuczne
grafika kolorowa
rozmiar: 30 x 30 cm
zawieszka, zegar na baterię
cena: 100 zł

W ofercie mamy również: kubki, magnesy i naklejki.

MATERIAŁ PROMOCYJNY

eprasa.pl 058635e3ba

Krajobrazy

MAGAZYN WIEŚCI GMINNYCH

GROCHOLUB

Nowy wóz dla OSP

Strażacy z jednostki OSP w Grocholubiu cieszą się z nowego lekkiego samochodu ratowniczo-gaśniczego marki Peugeot Boxer. Pojazd kosztował blisko 300 tys. zł i został sfinansowany dzięki wsparciu Wojewódzkiego Funduszu Ochrony Środowiska i Gospodarki Wodnej w Opoluo raz Gminy Walce. (d)

WFOŚIGW OPOLE

GMINA STRZELECZKI

Dobra musi być dobra

Tak uważa Gabriela Sleziona, wybrana na drugą kadencję pani sołtys Dobrej: - No bo jakby to wyglądało, gdyby obraz wsi nie był godny swojej nazwy.

Marek KARP

W gminie Strzeleczki zakończyła się już akcja wiejskich zebrań dla podsumowania rocznej pracy i wyboru sołtysa. Sołectwo Dobra było na początku ustalonej kolejności. Frekwencja była wyjątkowo duża jak na naszą wieś (blisko 800 mieszkańców) - mówi sołtys. - Pierwszy raz taka. Mówiło się we wsi przed zebraniem aż o siedmiu takich, co kandydować niby chcieli na sołtysa, ale jak przyszło do wyborów, to zostałam sama i jednogłośnie wybrana na drugą kadencję. Wybrana też została rada sołecka, z przewodniczącym Marcinem Chrząszczem - poprzednim sołtysem.

Obwodnica nie tak daleko

Wielkiej dyskusji nad minionym rokiem nie było, ale jak w wielu rozmowach powraca sprawa obwodnicy Strzeleczek, która miałaby też objąć Dobrą (a potrzebna, bo ruch samochodowy żyć nie daje), ale w dalszych projektach Dobrej nie widać. A wieś się rozbudowuje, od Polnej i Prudnickiej powstają nowe ulice: Sportowa, Ogrodowa, budują się mieszkańcy, a także przyjezdni goście. Liczba mieszkańców dochodzi już do 800 i wzrasta, bo w Dobrej panuje wyż demograficzny.

To były dożynki!

W ubiegłym roku odbyły się w Dobrej gminne dożynki. Dużo było pracy, ale dużo też zabawy i radości. Gmina przy takiej okazji zawsze gospodarzom gminnego święta coś dołoży, na przykład asfalt na kawałku dziurawej drogi. W kosztach organizacji ma swój znaczący udział fundusz sołecki (zwiększył się o kilka tysięcy ponad ubiegłoroczne 40 tysięcy). Aktywnie włączają się mieszkańcy. Przed wjazdami do wsi ustawiono witacze w kształcie miejscowego zamku ze słomy. Wokół zamku w nieustającym remoncie razem z parkiem od wsi jest ogrodzenie (z dziurą), ale z daleka widać zmiany na wieży, wstawione są okna. Wracając jeszcze do dożynek, to ich najpiękniejszym elementem zawsze są tworzone żmudną pracą efektowne korony żniwne. Prezentowane przez sołectwa bez konkursu, wszystkie honorowane są po równo (po 800 złotych). To słuszna decyzja już w wielu gminach, wobec trudnej oceny wirtuozerii wykonania koron, zwanych też wieńcami.

Grają, bo lubią

Poza dożynkami jednym z ważnych przedsięwzięć, przy wsparciu gminy, była budowa na stadionie nowych kontenerów na szatnie dla drużyny LZS Kosmos, która od wielu lat gra w klasie B i nawet nie aspiruje do awansu, a gra dla własnej przyjemności i dla przyjemności wiernych kibiców. Trwa jeszcze kontynuacja prac przy oświetleniu wsi, które rozpoczęte zostały w ramach Marszałkowskiej Inicjatywy Sołeckiej. Z funduszu zawsze gospodarze wsi przeznaczają jakieś kwoty dla LZS-u (sprzęt sportowy, wyposażenie szatni) i dla jednostki OSP (nowe szafki na ubrania, a w tym roku defibrylator). Zmieniła wygląd dotąd zarośnięta, teraz odtworzona i utwardzona polna droga łącząca Dobrą z przysiółkiem Nowy Bud. Dużo też pracy w sołectwie wymaga pielęgnacja zieleni, aleja lipowa - czego nie zrobią mieszkańcy, to trzeba korzystać z funduszu sołeckiego na sprzęt, paliwo.

Chcą się też mieszkańcy bawić - były dożynki, ale były też imprezy na rozpoczęcie i zakończenie wakacji, „Mikołaje" w plenerze dla dzieci, a dla dorosłych przy grillu z grzańcem, szkoła organizowała na św. Marcina imprezę z inscenizacją (konia w Dobrej już nie ma, trzeba było szukać wierzchowca dla świętego), dobrze też działają emeryci zrzeszeni w swoim kole. Nie powstało Koło Gospodyń Wiejskich, jakoś nie ma chętnych, ale jak trzeba to się kobiety do działania skrzykną.

Duże wydarzenie

Duże wydarzenie czeka Dobrą w lutym, gdy w tym roku przypada Popielec rozpoczynający Wielki Post i w plenerze odbędzie się wielkopostna dekanalna Droga Krzyżowa, a więc z 13 parafii objętych dekanatem, przybywa sporo ludzi i sporo obowiązków dla gospodarzy. To już tradycja od wielu lat. Uczestnicy niosą do końca ten największy krzyż z brzozy i krzyże, które stawiają w drodze w wyznaczonych miejscach kolejnych stacji, przy których odbywa się wspólna modlitwa, czytane są fragmenty z Pisma Świętego. Towarzyszy im miejscowa orkiestra. W Drodze uczestniczy dużo młodzieży i dzieci szkolnych. Koniec wyznaczony jest w kościele.

Kościół parafialny pw. św. Jana Chrzciciela w Dobrej jest piękny. W ostatnich latach - mówi Gabriela Sleziona - wyremontowany, wymalowany, zagospodarowany wokół i swoją elewacją budzi zainteresowanie. A dekanalna Droga Krzyżowa, to bardzo dawna tradycja. Prowadziła kiedyś obok zamku, ale gdy właściciel ogrodził swój teren, to i ta droga się zmieniła. Ale nie jest długa. Długa jest dla procesji, która też z bardzo dawnej tradycji wyrusza na świętego Urbana. Wtedy idziemy daleko w pole. Dziękować za zbiory i prosić o pomyślność na następny rok.

GRZEGORZ WEIGT

Kościół pw. św. Jana Chrzciciela w Dobrej

ZIELONY ŁAD - TO NIC DOBREGO

Ziemi trzeba służyć

Jaki by nie był lansowany „ład", to jest prawda podstawowa, od zawsze i niezależnie od metod, technik i coraz to nowszych teorii. Ziemia wymaga, ale tym, którzy rozsądnie jej służą potrafi się odwdzięczyć.

Marek KARP

Europejski Zielony Ład zakłada, że nasz kontynent do roku 2050 stanie się neutralny dla klimatu. Aby tak się stało, cały świat - nie tylko Europa - musiałby równolegle realizować zadania, jakie zakłada ten gigantyczny system. Od założeń europejskiej idei schodząc niżej, przez wszystkie ministerstwa, agencje, zarządy i samorządowe instytucje gminne - jest rolnik.

Na przykład Marcin Kopecki z Białej: - Zielony ład? To nas spotka niedługo, a to nic dobrego. Zielone fanaberie Zielonych. Jak system dopłat funkcjonuje (a raczej nie bardzo funkcjonuje), to każdy widzi, ale też nie można wiecznie dopłacać i dopłacać. Dajcie pracować, dajcie zarobić. Świat tylko czeka, żeby nas uzupełnić. To wszystko jest chore, a Zielony Ład może i piękne ma założenia, ale punktem wyjścia jest przede wszystkim uleczenie systemu obecnie funkcjonującego w rolnictwie.

Na pytanie jak aktualnie, w lokalnych warunkach funkcjonuje idea Zielonego Ładu, placówka Agencji Restrukturyzacji i Modernizacji Rolnictwa w Białej, kieruje do Opolskiego Oddziału Regionalnego Agencji. Tam zasugerowano pisemne sformułowanie pytań i po długim oczekiwaniu nadeszła mailowa odpowiedź z „informacją dotyczącą strategii przewidzianych w rolnictwie". Pierwsze dwa zdania: „Europejski zielony ład, to pakiet inicjatyw politycznych, którego celem jest skierowanie UE na drogę transformacji ekologicznej, a ostatecznie - osiągnięcie neutralności klimatycznej do 2050 r. Unijna polityka, definiowana dla całej gospodarki jako Zielony Ład, a dla rolnictwa wyrażona jest w postaci dwóch strategii: „Od pola do stołu" i „Bioróżnorodności". (O tych strategiach pisaliśmy m.in. w TP nr 4 z 2 listopada „Kto w to wierzy?").

Wracając do stanowiska ARiMR wobec Zielonego Ładu, pisze Joanna Szpala: - Unijna strategia na rzecz bioróżnorodności jest długoterminowym planem, mającym na celu ochronę przyrody, także odwrócenie procesu degradacji ekosystemów. Celem strategii jest odbudowa bioróżnorodności w Europie do roku 2030 poprzez zastosowanie konkretnych działań i wypełnienie zobowiązań. To bardzo piękne oświadczenie, tylko, że to wciąż są oświadczenia co należy zrobić, a brak informacji o tym co zrobiono, jakie jest, w czym jest widoczne „zastosowanie konkretnych działań i wypełnienie zobowiązań". Czas mija licząc już w latach. A plany pozostają planami.

O planach informuje też agencja, przywołując strategię „Od pola do stołu"(pisaliśmy już), której celem jest „zdrowsza i bardziej zrównoważona żywność". Priorytetem jest bezpieczeństwo żywnościowe. Unia Europejska dąży do celu, którym jest przekształcenie sposobu produkcji i konsumpcji żywności w Europie, aby wzmocnić odporność na kryzysy oraz zapewniać zdrową i cenowo przystępną żywność również przyszłym pokoleniom. Strategia ma cele rozliczne, ale wszystkie w formie działań planowanych i nic na temat jakichkolwiek już zrealizowanych, konkretnych przykładów. Jednocześnie na koniec optymistyczne stwierdzenie: „Przejście na bardziej przyjazny dla środowiska system żywnościowy stworzy nowe możliwości biznesowe, korzystnie wpływając na dochody firm w sektorze rolno-spożywczym.

To wszystko w formie: „będzie, jeżeli, należy", a ponadto to wszystko było już ogłaszane i w ten sam sposób planowane na samym początku gdy pojawiała się idea Europejskiego Zielonego Ładu. A to było w roku 2019. Koniec roku 2022 był wtedy wyznaczony na zakończenie wszystkich przygotowań, aby w styczniu 2023 już można było chwalić się konkretnymi dokonaniami.

eprasa.pl 058635e3ba

WSPOMNIENIE

Profesor Ewa Pławiak

Dnia 15 stycznia 2023 roku odeszła do Wieczności Pani Profesor matematyki Ewa Pławiak. Wybitny nauczyciel, wspaniały wychowawca wielu pokoleń prudniczan.

Pani Ewa urodziła się 29 stycznia 1940 roku na dawnych Kresach Wschodnich II Rzeczpospolitej w Monasterzyskach, powiat Buchacz, województwo tarnopolskie. W wyniku zmiany granic Polski po II wojnie światowej wraz z rodziną przyjechała na Ziemie Odzyskane do Prudnika. Tu w 1946 roku rozpoczęła naukę w szkole podstawowej, którą ukończyła w 1953 roku. Pomyślnie zdała egzamin do klasy VIII Liceum Ogólnokształcącego w Prudniku. Szkołę średnią ukończyła w 1958 roku i podjęła pracę w Inspektoracie Oświaty.

Zamiłowanie do matematyki skłoniło Panią Ewę w 1961 roku do przejścia na stanowisko nauczyciela tego przedmiotu w Szkole Podstawowej nr 3 w Prudniku. I tak rozpoczęła się długa „przygoda" nauczycielska. Przez cały czas Pani Ewa podnosiła swoje kwalifikacje zawodowe, podejmując różne formy dokształcania i doskonalenia zawodowego. W latach 1962-1964 ukończyła Studium Nauczycielskie w Opolu na kierunku matematyka i fizyka. W ocenie pracy Pani Ewy sporządzonej przez kierownika Szkoły Podstawowej nr 3 z dnia 10 września 1962 czytamy: „do lekcji była zawsze przygotowana sumiennie i rzeczowo, znała literaturę przedmiotową, włączała się we wszystkie prace wychowawcze szkoły, w klasie utrzymywała wzorową dyscyplinę. Obiektywna w ocenie ucznia, taktowanie postępowała z rodzicami, była koleżeńska, uczynna, serdeczna i życzliwa". Pani Ewa była również doceniona przez ówczesne władze oświatowe i w latach 1973-1975 pełniła stanowisko wizytatora metodyka w Wydziale Oświaty w Prudniku. Jednak cały czas myślała o pracy z uczniami. Dlatego od 1975 roku aż do przejścia na emeryturę w 1990 roku Pani Ewa pracowała jako nauczyciel matematyki w I Liceum Ogólnokształcącym im. Adama Mickiewicza. Dnia 19 lipca 1977 roku uzyskała tytuł magistra matematyki Wyższej Szkoły Pedagogicznej w Opolu. Uczniowie naszego liceum byli zawsze solidnie przygotowani do egzaminu dojrzałości z matematyki, a egzaminy wstępne na studia techniczne nie sprawiały im żadnych trudności. Pani Ewa była opiekunem uczniów w olimpiadach i konkursach matematycznych.

Po przejściu w „stan spoczynku nauczycielskiego" Pani Ewa podejmowała pracę w I LO pod nieobecność urlopowanych nauczycieli jak i z powodu braków kadrowych nauczycieli matematyki w latach 1993-1995, 1997-1998.

Wieloletnią i rzetelną pracę Pani Profesor Ewy Pławiak doceniali dyrektorzy szkół jak i państwowe władze oświatowe.

Ewa Pławiak (1940-2023)

Pani Profesor Ewa Pławiak otrzymała:
- Nagrodę Ministra III stopnia w 1973 roku
- Złoty Krzyż Zasługi za długoletnią pracę pedagogiczną i wychowawczą w 1985 roku
- Podziękowania od Ośrodka Metodycznego w Opolu za przygotowanie i poprawę testów matematycznych
- Podziękowania od Opolskiego Kuratora Oświaty i Wychowania za duży wkład pracy w przygotowanie, organizację i przeprowadzenie Konkursów Matematycznych
- Nagrodę Dyrektora Szkoły I Liceum Ogólnokształcącego w Prudniku w: 1989, 1990, 1994 roku.

We wspomnieniach absolwentów I LO Pani Ewa Pławiak jawi się jako wspaniały nauczyciel, wychowawca i przyjaciel młodzieży. Jedna z nich tak dziś wspomina Panią Ewę: „ Dzisiaj potrafię rozwiązać każde zadnie nie tylko matematyczne, ale i życiowe, ponieważ matematyki uczyła mnie Pani Profesor Ewa Pławiak".

W imieniu wszystkich absolwentów I Liceum Ogólnokształcącego w Prudniku dziękujemy Pani Profesor za cudowne lekcje matematyki, które do dziś wspominamy, za zaszczepienie w naszych sercach miłości do tego jakże trudnego, ale pięknego przedmiotu.

Uroczystości pogrzebowe odbyły się dnia 18 stycznia 2023 roku. Panią Profesor żegnała Rodzina, znajomi, grono nauczycielskie „w stanie spoczynku" jak i pracownicy I Liceum Ogólnokształcącego.

Rodzinie składamy kondolencje i zapewniamy, że Pani Profesor Ewa Pławiak na zawsze pozostanie w naszej pamięci. Spoczywaj w Pokoju.

Dyrektor I Liceum Ogólnokształcącego im. Adama Mickiewicza w Prudniku Benedykt Chałupnik wraz z gronem pedagogicznym, absolwentami, pracownikami i całą społecznością uczniowską. ■

ROZMOWA: JADWIGA WOJDYŁO

Jestem spełnioną żoną

Rozmowa z Jadwigą Wojdyło, większości prudniczan znaną jako Krystyna. Czas ku temu jest szczególny, bowiem pani Krystyna otrzymała Dyplom Uznania za długoletnią pracę (38 lat) w Duszpasterstwie Rodzin.

Rozmawia Bożena TOKAR-MATKOWSKA

Co panią szczególnie interesuje, czym pani się zajmuje?

- Dawno temu grałam w teatrze Lalki i Aktora w Opolu, byłam tam na etacie około 5 lat, to stare dzieje, ale często są one przydatne w mojej obecnej pracy. Ponieważ mam ukończone studia „Nad Rodziną", przeróżne kursy w tym zakresie i posiadam misje kanoniczne, to pracuję obecnie w tej branży. Prowadziłam przez wiele lat wykłady w Zakładach Karnych, w Seminarium Duchownym. We wszystkich średnich szkołach prudnickich i nie tylko, wykładałam przedmiot „Przygotowanie do życia w rodzinie" oraz uczyłam etyki. Jako instruktor naturalnego planowania rodziny metodą angielską, która uznana jest przez Światową Organizację Zdrowia (metoda ta jest niezawodna i traktowana na równi z tabletką), przygotowywałam młode małżeństwa do naturalnego zakładania rodziny. Sama zresztą uważam, że wszystko to, co naturalne to dobre, dlatego cały czas pracuję przy kościele, gdzie zgłaszają się do mnie narzeczeni przed sakramentem małżeństwa i pobierają u mnie nauki, które potwierdzam własną pieczątką przed ich ślubem. Przez 38 lat jestem doradcą parafialnym z zakresu przygotowania do życia w rodzinie w naszym dekanacie. Praca ta daje mi ogromną satysfakcję, jej pozytywne efekty obserwuję ciągle, widząc na ulicy szczęśliwe, obdarzone potomstwem młode rodziny z powiatu prudnickiego.

Jadwiga Wojdyło

ARCHIWUM RODZINNE

- To naturalne planowanie rodziny, jak u pani się zaczęło?

- W Szpitalu św. Elżbiety na podstawie obserwacji kobiet, angielscy uczeni opracowali metodę rozpoznawania płodności, czyli „Naturalne planowanie rodziny". To tam pobierałam nauki, zdawałam egzaminy, by dobrze obecnie funkcjonować. Posiadam dyplom instruktorski i nauczycielski w języku polskim i angielskim uprawniający mnie do prowadzenia tego typu zajęć.

- Czy zdarzały się trudne sytuacje na pani zajęciach?

- Praca z katolikami jest łatwiejsza, bo oni rozumieją co to jest grzech i nie trzeba im tego szczególnie tłumaczyć. W innych przypadkach jest nieco gorzej, bo pojawiają się przeróżne, czasem zaskakujące pytania, ale zawsze sobie z nimi radzę. Opracowałam swoją niezawodną metodę, polega ona na tym, że w trudnej sytuacji szybko odmawiam modlitwę do Ducha Świętego i to mi pomaga. Przychodzą mi do głowy tak mocne argumenty, że czasem sama się dziwię moim skomplikowanym mądrym wypowiedziom. Rozumiem też problem niewierzących, oni wolą mieć swoich prywatnych psychologów, psychiatrów i ten rodzaj życia ich nakręca.

- Jak pani wspomina swoją pracę dawniej i dzisiaj?

- Zawsze dobrze. Ja kocham swoją pracę i to powoduje, że praca mnie nie męczy tylko cieszy. Bardzo dobrze pracowało mi się przy Dominikanach w Prudniku, szczególnie z proboszczem ks. Józefem Kosteckim. Miło też wspominam profesora Mieczysława Pytlasińskiego – matematyka z prudnickiego Liceum Ogólnokształcącego, który był prezesem w Towarzystwie Wiedzy Powszechnej i na tej płaszczyźnie współpracowaliśmy. Obecnie prowadzę biuro w Domu Katolickim i uczestniczę często w konferencjach organizowanych w Warszawie, gdzie ks. Kazimierz Kurek – Salezjanin (lekarz – krajowy duszpasterz rodzin przy Episkopacie Polskim) był naszym koordynatorem.

- Aktualnie, zawodowo czym pani się zajmuje?

- Moim szefem obecnie jest ks. Jerzy Dzierżanowski z Opola, który jest dyrektorem Funduszu Ochrony Życia. Prowadzi on projekt powołany przez Ministerstwo Sprawiedliwości. Zostały utworzone specjalistyczne poradnie, tzn. takie punkty pomocy poszkodowanym przestępstwem przy Domach Katolickich. Na terenie Opolszczyzny takich poradni jest około 8. Ja w Prudniku prowadzę takie biuro i pomagam ludziom w potrzebie.

- To ciekawe, a kto może skorzystać z takiego projektu?

- Każdy poszkodowany przestępstwem, np. kobieta nie dostająca przysądzonych alimentów czy ktoś z Niebieską Kartą. Ja opisuję problem, komisja w Opolu przyznaje bony towarowe. Do tego za darmo można skorzystać z adwokata, psychologa uzupełniając wszelkie swoje braki. Efekty tej działalności są olbrzymie, ponieważ w prawdziwym nieszczęściu ludzie kierują się najczęściej do kościoła, a dzisiaj nie wystarczy już tylko kanapka, potrzeby są ogromne.

- Ciekawi mnie jeszcze pani życie prywatne, pani Krystyno, jak pani sobie radzi ze wszystkim?

- Jak polska kobieta, z pracy do domu i z domu do pracy. Po drodze wszystko musi grać. Jestem spełnioną żoną – mąż Wiesław – lekarz ginekolog, matką trójki dorosłych już dzieci, które nas rodziców szanują i żyją w udanych związkach małżeńskich, mają dzieci. Mam pięcioro wnucząt, dwoje już studiuje na wymarzonych uczelniach, cieszy mnie każdy ich sukces. Wychowując własne dzieci, zwracałam uwagę na fakt, że kluczem do życia jest uczucie miłości, cała reszta to dodatki. Popieram idee wokół której nie powinno być rywalizacji. Cieszy mnie to, że ostatnie święta moja rodzina (dzieci i wnuki) spędziła razem. Uważam, że z miłości płynie szacunek do wszystkich oraz wszystkiego tego co nas otacza. ■

eprasa.pl 058635e3ba

ADAM MYŚKÓW

Reklamaogłoszenia

REKLAMA tel. 601 268 421, 77 436 28 77 reklama@tygodnikprudnicki.pl

OGŁOSZENIA DROBNE

ROZRYWKA

■ Zapraszamy na ponowne otwarcie wystawy kolekcjonerskich lalek porcelanowych (wejście od strony Wieży Woka)
(8/23)

USŁUGI

■ Usługi tapicerskie: renowacja krzeseł, foteli, kanap itp. Duży wybór tkanin! Tel. 696 951 402
(5/23)

BUDOWLANE

Świadectwa Energetyczne
Badania Termowizyjne
Lokalizacja Wycieków
665 079 169

NIERUCHOMOŚCI

SPRZEDAM MIESZKANIE
■ Sprzedam mieszkanie w Olszynce, 50 m2, 2 pokoje, kuchnia, łazienka, parter + mała działka – 70 000 zł. Tel. 721 022 319.
(94/22)

KUPIĘ NIERUCHOMOŚĆ
■ Kupię budynek mieszkalny w Głogówku. Może być do remontu. Tel. kom. 602 65 66 75.
(1/23)

WYNAJMĘ MIESZKANIE
■ Wynajmę mieszkanie w centrum Prudnika, 92 m2, I piętro, 3 pokoje. Tel. 604 651 592.
(4/23)
■ Wynajmę kawalerkę przy ulicy Skowrońskiego w Prudniku. Tel. 500 428 286.
(8/23)

GARAŻE

DO WYNAJĘCIA
WARSZTATY SAMOCHODOWE, GARAŻE, POW. MAGAZYNOWEJ
o pow. od 18 – 500 m2. monitorowanym i dozorowanym w Prudniku
692 326 417

LOKALE
■ Do wynajęcia pomieszczenia magazynowe ul. Legionów, tel. 604 485 306(9/23)

SPRZEDAM

■ Sprzedam wyposażenie kuchni, sypialni, łazienki (w tym wannę), okna, drzwi, rowery – wszystko w stanie bardzo dobrym. Tel. 77 439 75 49. (7/23)

MOTORYZACJA

KUPIĘ KAŻDĄ TOYOTĘ
531-666-333

PRACA

■ Praca dla Opiekunów osób starszych w Niemczech – ubezpieczenie i wysokie zarobki – PRO-SENIOR (KRAZ 6933) – Tel. 795 570 792, 77 442 83 38. (2/22)

OKNOPLAST
WYPRZEDAŻ
nawet 22%
SPRAWDŹ DODATKOWE PROMOCJE NA
OKNA DRZWI ROLETY
WWW.OKNOPLAST.COM.PL
Wyprzedaż wybranych produktów tylko w wybranych kolorach. Regulamin promocji na oknoplast.com.pl. Promocja trwa do 20.12.21 r. lub wyczerpania zapasów.

TAL-BUD
Partner Handlowy OKNOPLAST
Prudnik, Plac Zamkowy 8
tel. 77 436 55 61

TRANSPORT

USŁUGI PRZEWOZOWE BUSEM
20-osobowy + kierowca
8-osobowy + kierowca
wycieczki • wesela
• imprezy okolicznościowe
• wyjazdy szkolne
• dojazd do pracy do Opola - 12h
667 805 111

NAUKA

■ www.naukaplywania.prudnik.pl, tel. 664 770 969
(6/22)

KSERO WYDRUK
A3 A4
Redakcja „Tygodnika Prudnickiego" ul. Kościuszki 13a pon-pt 8:00-16:00

Ogłoszenia drobne przyjmujemy w siedzibie redakcji gazety przy ul. Kosciuszki 13a w Prudniku (pon.-pt. 8-16) oraz mailowo. Ogłoszenie drobne zlecić możecie również wysyłając SMS o treści „TPR.DROBNE" + tekst ogłoszenia (bez polskich znaków) na numer:

7643 (7,38 zł z VAT)
- aby zamówić 1 publikację

79567 (11,07 zł z VAT)
- aby zamówić 2 publikacje

91909 (23,37 zł z VAT)
- aby zamówić 5 publikacji

Suma znaków w wiadomości (wraz z prefiksem) to 160. Prosimy nie używać polskich znaków diakrytycznych.

ZAMÓW OGŁOSZENIE
PRZEZ SMS

Wyślij wiadomość w formie *TPR.DROBNE + treść ogłoszenia* pod numer

7643 (7,38 zł z VAT)
a Twoje ogłoszenie ukaże się w najbliższym wydaniu

79567 (11,07 zł z VAT; 5,54 zł za 1 emisję)
a Twoje ogłoszenie ukaże się w **DWÓCH** najbliższych wydaniach

91909 (23,37 zł z VAT; 4,67 zł za 1 emisję)
a Twoje ogłoszenie ukaże się w **PIĘCIU** najbliższych wydaniach

Maksymalna długość ogłoszenia wraz z prefiksem: 160 znaków. W treści prosimy nie używać polskich znaków, gdyż może to spowodować ograniczenie długości wiadomości. W środowym wydaniu ukażą się ogłoszenia, które zarejestrujemy do wtorku do godz. 10.00. Regulamin świadczenia usługi dostępny jest na stronie www.terazprudnik.pl

PIANINO
STROJENIE • NAPRAWA
662-046-560
dojazd gratis

TARTAK
Prudnik, ul.Prężyńska 32
Wierzbięcice
502 251 350
www.interhas.pl
Interhas
- więźba dachowa
- tarcica budowlana
- podbitka
- łaty i k-łaty
- drewno kominkowe

OGŁOSZENIA DROBNE DO NAJBLIŻSZEGO NUMERU PRZYJMOWANE SĄ DO WTORKU DO GODZ. 10.00

eprasa.pl 058635e3ba

WYWÓZ STARYCH MEBLI
AGD/RTV I KOMPUTERÓW
KOMPLEKSOWE OPRÓŻNIANIE MIESZKAŃ DOMÓW, STRYCHÓW, PIWNIC I GARAŻY
ROZBIÓRKA I WYWÓZ PIECÓW KAFLOWYCH
508 821 418

WĘGIEL LUZEM
WĘGIEL WORKOWANY
DREWNO ROZPAŁKOWE
DREWNO KOMINKOWE
DOBRY WĘGIEL
P.U.H. „MAR-POL"
Prudnik, ul. Zielona 3
tel. 77 436 19 63
TRANSPORT WĘGLA GMINNEGO
50 zł/kurs w Prudniku
60 zł/kurs na terenie gminy

URZĄD PRACY
Powiatowy Urząd Pracy w Prudniku
Prudnik, ul. Jagiellońska 21
tel. 77 436 23 04
77 436 37 82

INŻYNIER ELEKTRYK, TECHNIK ELEKTRYK, ELEKTRYK, POMOCNIK ELEKTRYKA – praca w delegacji w Niemczech oraz w Polsce, pracodawca z Wierzchu

KIEROWNIK MAGAZYNU – wykształcenie średnie, praca w Niemysłowicach

OPIEKUN OSÓB STARSZYCH - praca w delegacji Niemcy

PRACOWNIK GOSPODARCZY/ STRÓŻ NOCNY – mile widziane doświadczenie, , praca w Pokrzywnej

PRACOWNIK BIUROWY – wykształcenie średnie, praca we Włostowej

SZWACZKA – mile widziane doświadczenie, praca w Głogówku

AUTOMATYK– praca w Prudniku

KIEROWCA KAT. B – Magazynier – praca w Prudniku

ELEKTROMECHANIK – praca we Włostowej

MŁODSZY SPECJALISTA DS. TRANSPORTU – praca we Włostowej

PRACOWNIK OBSŁUGI TRZODY CHLEWNEJ, DOJARZ, PRACOWNIK OBSŁUGI CIELĄT – praca w Głogówku

ELEKTRYK, POMOCNIK LAKIERNIKA – praca w Prudniku

TRAKTORZYSTA – praca w Prudniku

WYCHOWAWCA – wykształcenie wyższe pedagogiczne, praca w Mochowie

NAUCZYCIEL PRZEDSZKOLA – wykształcenie wyższe, praca w Głogówku

KELNER/KIEROWCA – prawo jazdy kat. B, praca w Białej

DREWNIAK
Głogówek, ul. Piotra Skargi 19
tel. 77/40-69-390, 608-093-320
PANELE PODŁOGOWE
ponad 100 dekorów - 40 od ręki
DRZWI WEWNĘTRZNE
PODŁOGI DREWNIANE
PODBITKI - DREWNO i PVC

Rol-Pol
POLSKA GRUPA GÓRNICZA
Rzetelna firma z 25-letnim doświadczeniem oferuje:
OPAŁ Z POLSKICH KOPALŃ
węgiel, koks, miał, pellet, ekogroszek
TRANSPORT GRATIS
przyjmujemy płatności kartą
Nasze punkty sprzedaży:
PRUDNIK tel. 77 438 77 16
BIAŁA tel. 77 438 75 45
OLBRACHCICE tel. 77 438 76 74
BŁAŻEJOWICE tel. 77 437 34 30
ŁĄCZNIK tel. 77 437 63 84
GŁOGÓWEK tel. 77 437 36 05

TOMEX - SKŁAD OPAŁU
WWW.TOMEX-PRUDNIK.PL
TYLKO NAJLEPSZY ASORTYMENT Z POLSKICH KOPALŃ
WAGI ELEKTRONICZNE - TRANSPORT DO KLIENTA GRATIS
PROMOCJA!
KOKS • węgiel kostka • węgiel orzech • groszek • miał • ekogroszek • miałogroszek • węgiel paczkowany • pellet • drewno rozpałkowe i opałowe •
Tomasz Stanek | Prudnik, ul. Prężyńska 28a | Prudnik, ul. Budowlanych
Niemysłowice 61b | tel. 508 558 538

P.P.U.H. GALANT S.C.
twoje meble od 1989 r.
kuchnie na wymiar
meble pokojowe
zestawy wypoczynkowe
meble biurowe
szafy wnękowe pod wymiar
77 436 98 33, 77 436 29 77 meblegalant@o2.pl
Salon i studio kuchenne: Prudnik, ul. Prężyńska 9, zakład: Prudnik, ul. Młyńska 27

KUPIMY
STAROCIE I ANTYKI
Kupimy starocie i antyki z likwidacji mieszkań i domów oraz porządków strychowych, a także zbiory, kolekcje, stare przedmioty użytkowe i wyposażenie wnętrz mieszkań i domów.
Interesują nas między innymi: • szkło, ceramika z okresu PRL i starsze • stare fotografie, pocztówki, dokumenty, czasopisma • odznaczenia, medale • rzeźby • stare zegarki, zegary • obrazy • biżuteria, bibeloty • militaria • i wiele innych
791 694 220

ROZA
▪ brukowanie ▪
▪ roboty ziemne ▪
▪ urządzanie zieleni ▪
Piotr Basałaj
Prudnik, ul. Spokojna 7
tel. 695 282 333, 603 266 066
www.roza-bruk.pl
basalaj.piotrek@gmail.com

A & W
Kancelaria Podatkowa
czynne 8⁰⁰ - 16⁰⁰
Głogówek
ul. Młyńska 16
695 809 902 | aska4@op.pl
• księgi handlowe
• książka przychodów i rozchodów
• ewidencja ryczałtowa
• kadry i płace
• rozliczenia z US i ZUS
• dojazd do klienta po dokumenty

KSERO WYDRUK
A3
A4
Redakcja „Tygodnika Prudnickiego"
ul. Kościuszki 13a
(obok dworca PKS)
pon-pt 8:00-16:00

eprasa.pl 058635e3ba

OAZA
HOTEL RESTAURACJA
★★★

48-200 Prudnik
ul. Zwycięstwa 2
tel. 77 406 84 80
798 782 202
www.hotelprudnik.pl

Hotel Oaza oferuje:
• bazę noclegową do 50 miejsc,
• salę bankietową na 90 osób
oraz salę restauracyjną.
Organizujemy wesela, komunie, urodziny, stypy oraz konferencje.

NAUKA JAZDY
„PRAWKO" PAŚCIAK
Kat. A, A1, A2, AM
B, B+E, C, C+E, D
* Kwalifikacja wstępna
Szkolenia okresowe
608 399 194
www.prawko.edu.pl

Meble Stylowe -Antyki- Jaro
www.klasyczne-meble.pl
ul. Kruczkowskiego 5 48-303 Nysa
668 117 978 | 602 408 697 | 77 433 00 51

KOWALSTWO ARTYSTYCZNE-ŚLUSARSTWO

bramy
ogrodzenia
balustrady
stal nierdzewna
usługi spawalnicze
METALFLEX 48-250 Mionów 53b, tel. 665 379 024, www.metalflex.com.pl

GREENWOOD
PIELĘGNACJA I WYCINKA DRZEW

• wycinka i pielęgnacja drzew metodami alpinistycznymi
• zrąbkowanie gałęzi
• frezowanie (karczowanie) pni
• usługi wysokościowe i ogrodnicze
• 20 lat doświadczenia
Greenwood Andrzej Penar
501 607 880

FLYNET

najlepszy internet w regionie
FLYNET
Prudnik, ul. Prężyńska 17
77 55 20 800
internetprudnik
www.flynet.com.pl

AUTO MAJA
Mariusz Derlik
diagnostyka komputerowa • serwis klimatyzacji • blacharstwo, lakiernictwo • mechanika samochodowa • spawanie aluminium • holowanie
WYPOŻYCZALNIA SAMOCHODÓW
WARSZTAT SAMOCHODOWY
ZATRUDNIMY PRACOWNIKA!
Głogówek 504 570 113

Prudnik, ul. Prężyńska 26
tel. 77 402 20 44, 783 502 295
pn-pt 8:00-16:00
sob 8:00-13:00
NIECH BĘDZIE CIEPŁO
SKŁAD OPAŁU
• WĘGIEL I GATUNKU • WAGI ELEKTRONICZNE
• TRANSPORT GRATIS

SPRZEDAŻ I MONTAŻ
OKNA PCV
OKNA DREWNIANE
OKNA ALUMINIOWE
ROLETY WEWNĘTRZNE
ROLETY ZEWNĘTRZNE
DRUTEX
NAJLEPSZE OKNA
ZYSKUJESZ JAKOŚĆ (I UPOMINEK)
GAMA
GŁUCHOŁAZY ul. Konstytucji 3 Maja 17a, tel./fax 77 439 46 74
NYSA ul. Piastowska 26, tel./fax 77 448 43 53
WWW.OKNAGAMA.PL • GAMAOKNO@WP.PL • WWW.OKNAGAMA.PL • GAMAOKNO@WP.PL

SUPER BRUK
układanie kostki brukowej
roboty ziemne • urządzanie zieleni • przyłącza wod-kan
prace wykończeniowe
Krzysztof LOREK
783 176 622 super-bruk@wp.pl

DOM POGRZEBOWY
mgr inż. Grażyna Janus-Bartnik
tel. całodobowy
602 471 380

Prudnik ul. Dąbrowskiego 4 tel.77 436 23 71 | 77 436 20 13

WSKOCZ W SIODŁO
Stajnia Chocim zaprasza na naukę jazdy konnej dla początkujących i zaawansowanych, ogniska i bryczkę.
Prowadzimy też wypożyczalnię rowerów.
STADNINA KONI PRUDNIK
ul. Poniatowskiego 3a - tel. 77 436 32 06, 512 082 273

Tygodnik Prudnicki OGŁOSZENIA DROBNE

1 Jedna emisja ogłoszenia kosztuje 1 zł za wyraz.
2 Ogłoszenie z wyróżnieniem kosztuje 2 zł za wyraz.
3 = 4 Zamawiając 3 emisje ogłoszenia, czwartą dostajesz gratis. Daje to łącznie cały miesiąc publikacji.
5 Przy anonsie opublikować możemy zdjęcie przedmiotu ogłoszenia - dopłata wynosi 5 zł za cały okres emisji.

REGENERACJA WYROBÓW Z PIERZA
pranie, czyszczenie
KRZYŻKOWICE 50
tel. 77 436 09 88
kom. 698 840 820, 608 769 437

LACHOWICZ
Prudnik, ul. Kolejowa 59a
tel. 77 406 81 10
NOWOŚĆ
Piece wolnostojące

Invicta REMILLY
• moc nominalna: 7 kW
• gwarancja: 5 lat
• kolor: antracyt
Invicta SOREL
• moc nominalna: 8 kW
• gwarancja: 5 lat
• kolor: kremowy
Invicta CAROLO
• moc nominalna: 8 kW
• gwarancja: 5 lat
• kolor: antracyt

eprasa.pl 058635e3ba

MENU/DANIE DNIA FACEBOOK: Wytwórnia Pierogów Wartościowych

MENU terazprudnik.pl/smacznie/bueno

MENU Facebook: Restauracja

MENU hotel-olimp.pl **DANIE DNIA** FACEBOOK: Hotel Olimp

MENU margosfit.pl

MENU terazprudnik.pl/smacz

MENU WKRÓTCE

MENU bianco.metro.ba

MENU terazprudnik.pl/smacznie/akacja

MENU terazprudnik.pl/smacznie/hana

MENU terazprudnik.pl/smac

eprasa.pl 058635e3ba

Parkowa

nie/coco

ar

cznie/kazi

PRAKTYCZNE PORADY OD PREZESA

Jak bezpiecznie spędzić ferie zimowe

ANDRZEJ DEREŃ

Na saneczkowanie warto wybrać bezpieczne miejsce

Zbliżają się oczekiwane przez dzieci i młodzież ferie zimowe, to czas zabaw i wypoczynku. Wielu z was wyjedzie na zorganizowany wypoczynek, ale pozostali będą spędzać ten czas w domach i będą szukali wrażeń na własnych podwórkach. Aby wszyscy wrócili szczęśliwie do szkoły i swoich zajęć mam dla was kilka wskazówek i porad jak ten czas miło i bezpiecznie spędzić.

Najczęstsze zabawy na śniegu to lepienie bałwana, rzucanie śnieżkami, sanki, łyżwy. Pamiętajcie żeby się dobrze ubrać na tzw. cebulkę. Nie lepcie śnieżek z domieszką lodu i kamieni, nie rzucajcie w twarz i przejeżdżające samochody, gdyż zaskoczony kierowca może wpaść w poślizg i spowodować wypadek. Nie zjeżdżajcie na sankach w pobliżu dróg nawet mało uczęszczanych oraz w pobliżu rzek i zamarzniętych zbiorników wodnych.

Często z dachów zwisają sople, nie strącajcie ich kamieniami albo patykami, istnieje realne niebezpieczeństwo, że rozbijecie komuś szybę lub spadnie sopel na was. Poinformujcie o zwisających soplach dorosłych, oni zgłoszą zagrożenie odpowiednim służbom.

Jazda na łyżwach sprawia wielką frajdę, ale aby ta przyjemność była bezpieczna, korzystajcie z lodowisk zorganizowanych, nie ślizgajcie się na zamarzniętych rzekach, stawach lub jeziorach, nie znacie grubości lodu, a poza tym nawet po załamaniu się lodu o pomoc będzie bardzo trudno. W razie załamania się lodu nie panikujcie, wołajcie o pomoc. Nie należy podawać bezpośrednio ręki osobie w przerębli, najlepiej podać sanki, gałąź, kurtkę, wszystko co macie pod ręką. Na lodzie należy rozłożyć ciężar ciała najlepiej czołgając się w kierunku brzegu.

Jest wiele miejsc na bezpieczny wypoczynek i zabawę, zjeżdżaj na sankach z dala od dróg i zbiorników wodnych, na nartach zjeżdżaj po wyznaczonych trasach, słuchaj rad starszych i nie oddalaj się daleko od domu lub od grupy. W okresie zimowym dzień jest krótki więc na szlakach turystycznych robi się szybko ciemno. Po powrocie do domu nie myjcie zimnych rąk i twarzy od razu gorącą wodą, tylko letnią i stopniowo coraz cieplejszą, aby wyrównać ciepłotę ciała i nie doprowadzić do oparzenia.

Życzę udanych pełnych wrażeń ferii zimowych i bezpiecznego powrotu do domu! ■

Prezes WOPR Powiatu Prudnickiego
Krzysztof KASPRZYSZYN
www.wopr.prudnik.pl

Zapraszamy po bilety!

Kabaret Chyba zaprasza na znakomity komediowy wieczór! Pochodzący z Wrocławia artyści to bez wątpienia najlepszy i najzdolniejszy kabaret młodego pokolenia z ogromnym doświadczeniem scenicznym i telewizyjnym. Urocza kobieta i trzech wyjątkowych mężczyzn na scenie to gwarancja niezapomnianej zabawy. Ich program to festiwal różnorodności - każdy znajdzie tu coś dla siebie! Błyskotliwe teksty i popularne skecze, niebanalne pomysły, niezwykła energia i mnóstwo improwizacji - właśnie to publiczność lubi najbardziej! Do zobaczenia!

Do rozdania mamy 2 podwójne zaproszenia na występ kabaretu w Prudniku (Kino Diana, 4 lutego, godz. 16.00). Wystarczy odwiedzić redakcję z bieżącym wydaniem gazety. Zapraszamy! ■

eprasa.pl 058635e3ba

MEDYCYNA I ZDROWIE

Sklep Medyczny FIZJO-MED
.... Jesteśmy aby pomagać
REALIZUJEMY WNIOSKI NFZ
- Refundowane Przedmioty Ortopedyczne i Pomocnicze (pieluchy, stomia); – Sprzęt sanitarny;
- Wyroby Przeciwżylakowe; - Materace Przeciwodleżynowe;
- Profesionalne Poduszki Ortopedyczne; - Ciśnieniomierze;
Prudnik, ul. Piastowska 64 w Prudnickim Centrum Medycznym
Poniedziałek - Piątek 8:00-15:00
Tel: 77 436-12-70 Kom: 697-383-768 Fizjo-Med Sklep Medyczny

Tygodnik Prudnicki
Oferta specjalna reklamy dla branży medycznej i branż pokrewnych
77 436 28 77
reklama@tygodnikprudnicki.pl

GABINET CHIRURGII LASEROWEJ I KLASYCZNEJ, MEDYCYNA ESTETYCZNA
Sławomir Orkisz
SPECJALISTA CHIRURG
Usuwanie zmian skórnych, znamion, wrastających paznokci, przebarwień, zmarszczek, zmian posłonecznych, zmian naczyniowych i naczyniaków, esperal
NOWOŚĆ: OSOCZE BOGATOPŁYTKOWE - lifting twarzy
FIBRYNA w leczeniu schorzeń stawowych, łysienia i ran
Prudnik, ul. Kościuszki 15
rejestracja telefoniczna: 602 284 121

Prywatny gabinet lekarski
USG PRUDNIK
Renata FRANKE
specjalista chorób płuc
specjalista chorób wewnętrznych
BADANIA USG
• jamy brzusznej • tarczycy
• płuc i opłucnej • tętnic szyjnych
Rejestracja telefoniczna codziennie w godz. 17-19 605 202 535
Prudnik, ul. Staszica 4 (nad Apteką Alga)
www.pulmonologfranke.pl

Centrum Stomatologiczne w Prudniku
rok założenia 1999
NFZ Narodowy Fundusz Zdrowia
PORADNIE stomatologia zachowawcza • ortodoncja • protetyka
PRACOWNIA RTG zdj. punktowe • panoramiczne • tomografia 3D
USŁUGI stomatologia dzieci i młodzieży • leczenie kanałowe
• wypełnianie, odbudowa zębów • higienizacja jamy ustnej
• leczenie wad zgryzu • protezy zębowe, korony, mosty, licówki
Prudnik, ul. Kościuszki 15 | rejestracja 77 436 37 07 | RTG 77 406 46 32

KARDIOLOG
dr n. med.
Iwona Ossowska-Szymkowicz
Prywatny Gabinet Kardiologiczny
Głucholazy ul. Karłowicza 40
szpital MSW – AMBULATORIUM
ŚRODA PONIEDZIAŁEK
Echo serca
Testy wysiłkowe
Holter
EKG i RR
akredytacja indywidualna ECHO
REJESTRACJA 502 231 770

Jarosław Bugajski
Specjalistyczna Prywatna Praktyka Lekarska
specjalista chorób wewnętrznych
KARDIOLOG
Biała, ul. Opolska 18/1
Przyjmuje w czwartki - rejestracja 691 755 122
echo serca, holter EKG, holter ciśnieniowy, test wysiłkowy, USG brzucha i tarczycy,

PRACOWNIA OPTYCZNA
ANNA ORKISZ
Prudnik, Przychodnia MEDICUS II p przy Poradni Okulistycznej
578 976 386
czynne:
Poniedziałek - piątek 8:00-15:00
Wtorek 12:00-18:00

OPTYKAn
Masz problem z widzeniem?
dla naszych Klientów
BEZPŁATNE BADANIE WZROKU
Prudnik, ul. Górna 2 (obok Metra)
77 436 04 00

Barbara Wężykowska-Więcek
psychiatra
Prudnik, ul. Staszica 4
rejestracja 696 020 254

OKULISTYKA, MEDYCYNA ESTETYCZNA
Bożena Orkisz
SPECJALISTA CHORÓB OCZU
Wizyty prywatne
plastyka powiek plazmą IQ, usuwanie guzków powiek.
Osocze bogatopłytkowe
lifting powiek i twarzy.
Prudnik, ul. Kościuszki 15
rejestracja telefoniczna: 77 436 02 01

Powierz swoje oczy tylko najlepszym!
Klinika okulistyczna Gemini w Ostravie zaprasza

Umawianie terminów zabiegów i transportu:
602 150 886
Gemini KLINIKA OKULISTYCZNA
ZAĆMA
- Zaćma już od 100 zł.
- Tylko u nas BANK soczewek. Za niewielką dopłatą masz wybór.
- Nie musisz zgadzać się na najtańszą soczewkę w Polsce.
- Wszystkie badania w dniu zabiegu - bez dodatkowych opłat.
- Transport z domu do kliniki i z kliniki do domu.
- Każdy otrzymuje gratis pakiet o wartości ponad 100 zł: okulary UV, krople itp.
- Najlepsi specjaliści, najnowocześniejszy sprzęt okulistyczny.
- Refundacja z NFZ wynosi 1800 zł.

PRYWATNY SPECJALISTYCZNY GABINET STOMATOLOGICZNY
SPECJALISTA CHIRURGII STOMATOLOGICZNEJ
LEKARZ STOMATOLOGII OGÓLNEJ
DANUTA JURCZAK-RASTELLI
SPECJALISTA STOMATOLOGII ZACHOWAWCZEJ
LEKARZ STOMATOLOGII OGÓLNEJ
WANDA JASTRZĘBSKA-JURCZAK
Usługi:
• implanty zębowe
• stomatologia zachowawcza
• profilaktyka
• higiena jamy ustnej
• protetyka (protezy, korony, mosty)
• chirurgia stomatologiczna
FIBRYNA W CHIRURGII STOMATOLOGICZNEJ
Prudnik, ul. Moniuszki 5/1 | tel. 506 153 396, 77 436 26 24
www.dentystaprudnik.pl | e-mail: stomatologprudnik@gmail.com

eprasa.pl 058635e3ba

Pracownia Protetyki Stomatologicznej
inż. tech. dent.
Aleksandra Strońska
WYKONAWSTWO LABORATORYJNE PROTEZ
NAPRAWY PROTEZ oraz inne usługi protetyczne
Tel. 574 445 102
INKUBATOR (parter - lok nr 4)
Plac Zamkowy 2 Prudnik

KAROLINA SIENKIEWICZ
Psychodietetyk
• profesjonalna analiza składu ciała
• indywidualnie opracowany jadłospis
• szybkie, smaczne i zdrowe posiłki
• dietoterapia
• opieka, motywacja, wsparcie
Tutaj zaczyna się zmiana!
Karolina SIENKIEWICZ
Prudnik, Pl. Zamkowy 2 (inkubator)
609 994 509
ksplocha@gmail.com
Karolina Sienkiewicz Psychodietetyk
@karola_remake_psychodietetyk
InBody Poland

TOMEX - SKUP ZŁOMU
SKŁAD OPAŁU • HANDEL STALĄ
WWW.TOMEX-PRUDNIK.PL
NAJLEPSZE CENY W OKOLICY | WAGA ELEKTRONICZNA
WYNAJEM KONTENERÓW: ODBIÓR ZŁOMU I GRUZU
SKUP ZŁOMU Stalowego N-2 Gruby • Stalowy N-10
Drobny • Wsadowy • Żeliwo
SKUP ZŁOMU KOLOROWEGO Miedź • Mosiądz
• Aluminium • Stal Nierdzewna
Prudnik, Prężyńska 28a | Prudnik, ul. Budowlanych | Niemysłowice 61b
TOMEX Tomasz Stanek tel. 508 558 538

NATUROTERAPIA
mgr Teresa Kuliszewska
korekcja kręgosłupa i stawów obwodowych • likwidacja wad postawy • likwidacja przyczyn bólów pleców, kręgosłupa, kończyn, głowy, zatok • masaże lecznicze, relaksacyjne, wzmacniające, limfatyczne, antycellulitowe, twarzy • detoksykacja (oczyszczanie organizmu) • przywrócenie równowagi emocjonalnej (depresja) • taping rehabilitacyjny • świecowanie uszu • kursy Reiki I i II stopnia • sprawdzanie ilości witamin i minerałów w organizmie • indywidualne dopasowanie skutecznych metod terapii i ćwiczeń
Prudnik, ul. Kolejowa 27 608 282 552

ALERGOLOG
specjalista chorób płuc
LEK. MED. IWONA ROBOTYCKA - LENCZUK
PRZYJMUJE
Nysa, ul. Marcinkowskiego 2-4
Rejestracja Telefoniczna
77 448 00 33
606 928 653

USŁUGI STOLARSKIE
DRZWI WEWNĘTRZNE I ZEWNĘTRZNE
(Z DREWNA LITEGO LUB OKLEINOWANE OKLEINAMI NATURALNYMI)
SCHODY JESIONOWE, BUKOWE, DĘBOWE
(PROSTE LUB ZABIEGOWE, MONTOWANE NA BETON LUB SAMONOŚNE)
INNE USŁUGI STOLARSKIE
PRODUKCJA - MONTAŻ
MIŁOWICE 19 (K. BIAŁEJ)
TEL. 695 432 242, 77 437 68 19
WWW.WANIEK-STOLARSTWO.PL
E-MAIL: BIURO.STOLARZ@O2.PL
stolarstwo WANIEK
Ponad 60 lat na rynku Tradycja i doświadczenie!

Dom Seniora SALUTARIS
Złoty Stok
ul. Spacerowa 5
605 100 638
Dom Seniora Salutaris
domseniorazlotystok.pl

IwBe
Studio Fryzur
Prudnik, Plac Wolności 4
strzyżenie damskie
koloryzacja
fryzury okolicznościowe
strzyżenie męskie
pielęgnacja brody
wosk
odsiwianie
Kamila tel. 726 088 215
Marlena tel. 570 143 516

MALUMANI
Kaja Marzec
SALON PIĘKNOŚCI
• manicure • pedicure •
• henna • laminacja •
Prudnik, ul. Rynek 12
tel. 732 950 165
Malumani Stylizacje

KSERO WYDRUK
A3 A4
Redakcja „Tygodnika Prudnickiego"
ul. Kościuszki 13a
pon-pt 8:00-16:00

WYPOŻYCZALNIA SPRZĘTU GASTRONOMICZNEGO
tel. 664 04 55 33
• namioty
• zastawa stołowa
• urządzenia gastronomiczne
• pokrowce na krzesła
• sprzęt bankietowy
www.wypozyczalnianaczyn.nysa.pl

Laurence MODA MĘSKA
GARNITURY to MY!
Głuchołazy, ul. Kościuszki 5

Concept clinic
MARTA MUSIOŁ
MGR PIELĘGNIARSTWA
PODOLOGIA
PODOCHIRURGIA
LECZENIE RAN
KOSMETOLOGIA
DEPILACJA LASEROWA
509 82 84 84
KOŚCIUSZKI 12C, PRUDNIK
CONCEPTCLINIC

V HAIRSTYLE
Mobilne Usługi Fryzjerskie
Prudnik/Nysa/Kędzierzyn-Koźle
Usługi
• STRZYŻENIE DAMSKIE
• STRZYŻENIE MĘSKIE
• UPIĘCIA OKOLICZNOŚCIOWE
• KOLORYZACJA
• REGENERACJA
• PERMANENT CURLS
Kontakt
726 088 155
v_hairstyle
v.hairstyle1212@gmail.com
W celu umówienia wizyty
kontakt telefoniczny pon-sob 9-17
lub przez Messenger - pon-sob 9-22

eprasa.pl 058635e3ba

STADNINA KONI PRUDNIK

Stadnina Koni Prudnik Sp. z o.o.
48-200 PRUDNIK, ul. Poniatowskiego 3A
tel.77 436 32 06, www.skprudnik.eu

ogłasza:

II ustny przetarg nieograniczony na sprzedaż lokalu użytkowego w Prudniku ul. Jesionkowa 2 m 1u

Przedmiot sprzedaży:

Lokal użytkowy nr 1u zlokalizowany na parterze budynku mieszkalnego w Prudniku, ul. Jesionkowa 2, położonym na działce nr 668/18 mapa nr 17, wpisanej do księgi wieczystej nr KW OP1P/00050187/5 prowadzonej przez Sąd Rejonowy w Prudniku V Wydział Ksiąg Wieczystych, o powierzchni użytkowej 245,80 m2 wraz z przynależnymi 3 piwnicami o łącznej powierzchni 66,70 m2 i udziałem 418/1000 w częściach wspólnych budynku oraz działki 668/18 o powierzchni 0,1440 ha, wraz z udziałem 418/1000 z udziału 270/1000 w działce nr 666/18 mapa nr 17 stanowiącej dostęp do drogi publicznej o powierzchni 0,0403 ha, wpisanej do księgi wieczystej nr KW OP1P/00050187/5 prowadzonej przez Sąd Rejonowy w Prudniku V Wydział Ksiąg Wieczystych
Całkowita cena wywoławcza netto wynosi 180.000,- zł wadium 18.000,- zł, minimalne postąpienie 2.000,-zł. Cena nabycia zostanie powiększona o podatek VAT 23%.

I. Szczegółowe dane dotyczące powyższego zawarte są w opracowanych operatach szacunkowych, które znajdują się do wglądu w siedzibie Spółki.
II. **Przetarg odbędzie się w dniu 10.02.2023r. o godz. 11.00 w Prudniku ul. Poniatowskiego 3a.**
III. Wadia należy wpłacać najpóźniej **do dnia 09.02.2023r. do godz. 15.00** na konto Stadniny Koni Prudnik Sp. z o.o. w ING Bank Śląski S.A. Katowice **98 1050 1490 1000 0022 6978 4530**. Zwrot wadium nastąpi w dniu przetargu lub wadium zostanie zaliczone w poczet ceny wylicytowanej nieruchomości.
IV. Przed przystąpieniem do przetargu każdy z uczestników przetargu powinien złożyć oświadczenie o zapoznaniu się z regulaminem przetargu na dostarczonym druku.
V. Koszty związane z zawarciem umowy ponosi nabywca nieruchomości, w tym wszelkie naliczone podatki.
VI. Umowy przedwstępne dot. zakupionych nieruchomości zostaną zawarte w terminie 7 dni od dnia rozstrzygnięcia przetargu, zaś umowy przeniesienia własności w terminie uzgodnionym przez strony i po dokonaniu zapłaty całej ceny.
Wpłacone wadium ulega przepadkowi na rzecz Stadniny Koni Prudnik Spółka z o.o. w przypadku, gdy oferent, który przetarg wygrał uchyli się od zawarcia notarialnej umowy przeniesienia własności nieruchomości.
VII. Przetarg może zostać odwołany lub unieważniony w każdym czasie bez podania przyczyn.
VIII. Ewentualnych dodatkowych informacji udziela Pan Lesław Tokarz tel. 509 915 485.

INFORMACJA

Burmistrz Prudnika informuje, że na tablicy ogłoszeń w Urzędzie Miejskim w Prudniku przy ulicy Kościuszki 3, dnia 25 stycznia 2023 r. zostały wywieszone wykazy nieruchomości niezabudowanych przeznaczonych do sprzedaży.
Wykazy te zostały również zamieszczone na stronie Biuletynu Informacji Publicznej Urzędu Miejskiego w Prudniku (BIP) www.bip.prudnik.pl.

Wójt Gminy Lubrza informuje, że na tablicy ogłoszeń Urzędu Gminy w Lubrzy przy ul. Wolności 73 został wywieszony na okres 21 dni, od dnia 25.01.2023r. do 15.02.2023r. wykaz lokali mieszkalnych w Lubrzy przy ul. Opolskiej 3 oraz w Krzyżkowicach 49 przeznaczonych do sprzedaży
Szczegółowe informacje umieszczone są na http://bip.lubrza.opole.pl/

eprasa.pl 058635e3ba

ANDRZEJ DEREŃ

Wędrowiec

DODATEK TURYSTYCZNY

LIST DO REDAKCJI

Klimaty Prudnika

Witam serdecznie (…), jestem mieszkańcem Prudnika niemal od 30 lat i ośmieliłem się do Państwa napisać ten list, aby zadać pytania, a i może wstrząsnąć obecnymi albo przyszłymi włodarzami naszego miasta i gminy.

ANDRZEJ DEREŃ (2)

Idea ścieżki spacerowej wokół stawu przy ul. Poniatowskiego była świetna. Inicjatorzy na powrót udostępnili jedną z dawnych, miejskich promenad, która prowadziła właśnie tędy. Efekt końcowy, choć niewątpliwie pozytywny, zepsuło ogrodzeniem ścieżki barierami i płotem.

(...) Do napisania tego listu zmusiła mnie refleksja nad moimi dziećmi, które obecnie studiują w różnych częściach Polski, czyli Śląsk i Wielkopolska. Nieraz w rozmowach naszych poruszamy temat Naszego miasta – Prudnika i niestety jestem wstrząśnięty tym, co mówią o Prudniku.

Martwię się, że nie wrócą do Prudnika, bo jak same mówią, w Prudniku nic się nie dzieje. I jak z nimi rozmawiam, to już nie problemem jest praca, bo młodzi ludzie teraz są mobilni, przedsiębiorczy i patrzą na świat innymi oczami. Dla młodych nie ma problemu dojechać do pracy 40 a nawet 60 km. W zasięgu Prudnika są Nysa, Opole, Krapkowice i Czechy, gdzie też dużo Polaków pracuje i chwalą sobie zarobki. Teraz też pracuje się online i wielu ludzi sobie to chwali.

Nie tylko młodzi, ale i my mieszkańcy Prudnika starszego pokolenia, potrzebują atrakcji, fajnej formy spędzania wolnego, wspólnych spotkań w fajnych i bezpiecznych miejscach. Jak już wspomniałem jestem przedstawicielem handlowym i dużo podróżuję służbowo i widzę jak miasta pięknieją i robią wszystko, żeby zatrzymać mieszkańców i wychodzą im naprzeciw. A w Prudniku nic. Co my tu mamy? Gdzie wieczorem można wyjść, jak latem spędzić wolny czas? Powiem szczerze nie ma nic, czym Prudnik może się pochwalić, czym mógłby przyciągnąć ludzi do siebie, ludzi którzy zostawią tu pieniądze. Mamy tzw. klasztorek i co? To sanktuarium i bardzo je szanuję, ale atrakcją jest bardzo słabą. Mamy park, w którym nic się nie dzieje, stare alejki, ciemno i ponuro, nie ma miejsca na piknik z rodziną. Mamy alejkę wokół stawu przy ul. Lipowej i Poniatowskiego, co wygląda jak tunel spacerowy bez atrakcji ogrodzony siatką. A właśnie nieraz ze znajomymi i rodziną, spacerując wokół tego stawu przy wodociągach, mówili mi, że ten staw to super miejsce na różne atrakcje. Jest tu dużo miejsca, gdzie można zrobić wszystko. Place zabaw, boisko do siatkówki i marzenie wielu prudniczan – kajaki, rowery wodne. Polder, gdzie możemy my, mieszkańcy, spędzić fajnie wolny czas, postawić wiaty i grillować, piknikować z dziećmi i rodziną, wynajmować i płacić za atrakcje, których nikt w okolicy nie ma. Takie miejsce, które zachęci do przyjazdu do Prudnika. Będąc w podróżach po Polsce widziałem jak wokół podobnego miejsca powstała osada rycerska lub ogród botaniczny – super sprawa. A Prudnik ma przecież korzenie średniowieczne. Stąd ten apel do władz obecnych i przyszłych, skoro nie ma u nas zakładów pracy, to niech będą atrakcje dla mieszkańców i przyjezdnych, niech poznają nasze miasto i każdy zarobi, a i mam nadzieję, wpłynie to na rozwój miasta, bo różni ludzie to widzą i może będą chcieli zainwestować i tu zostać.

Żeby dobrze się bawić, zabieram rodzinę do naszych sąsiadów, czyli Nysy i Głuchołaz, Opola, bo jest tam gdzie spacerować, są atrakcje i fajne miejsca, gdzie można dobrze się bawić. Jak patrzę na Głogówek, jak walczył o pałac i jakie ma plany na to miejsce, to jestem zazdrosny, bo my z pałacem w Łące Prudnickiej nic nie robimy. A przecież jest piękny, i jeszcze ten park wokół. Mam wrażenie, że każda gmina w Polsce by o takie ciekawe miejsce walczyła, ale nie my. I proszę mi powiedzieć, czemu? Wszyscy korzystają ze środków unijnych na cele dla ludzi, dla mieszkańców. Spróbujmy swoich sił. Wiem, że pałac w Łące kiedyś został sprzedany prywatnemu inwestorowi, ale skoro właściciel nie wywiązał się z założeń odnowy tego miejsca, to walczmy o jego odzyskanie, póki jest jeszcze co ratować.

Ostatnio znajomy z Krakowa, prawdziwy taternik, który po górach chodził całe lata, wybrał się na nasze szlaki. Po powrocie był załamany i wściekły. Jeszcze kilka lat temu, jak chodził po naszych prudnickich szlakach, jak sam mówił, nie były złe, ale teraz to dramat. Szlaki są źle oznakowane, a miejsca do odpoczynku rozwalone, zarośnięte i zgnite. Śmiał się z wież widokowych, na które nie można wchodzić. Potem pojechał do Głuchołaz i mówi, że to inny świat 12 km dalej. Fajne, czytelne szlaki i miejsca do odpoczynku dla rodzin. Tam mu się podobało.

Co dla młodych i ludzi w sile wieku, którzy tu jeszcze są w Prudniku robi się i buduje? Chyba nic, bo jak śledzę wiadomości, to tylko domu starców, pomocy społecznej oraz uniwersytetów III wieku. I nie mówię, że to nie ważne – bardzo ważne, ale gdzie reszta młodszych mieszkańców, którzy też mają swoje potrzeby i oczekiwania. Gdzie kręgielnie, puby, centra rozrywki, czy choćby ściany wspinaczkowe? Potrzebne są miejsca, gdzie dziadki takie jak ja mogą pójść z dziećmi lub wnukami i fajnie i ciekawie spędzić czas. Włodarze muszą tworzyć klimat miasta, a tego brakuje w Prudniku od wielu lat. Klimat dla młodego i starszego pokolenia. I choć mam prawie 60 lat, to upominam się o młodych i chcę, żeby o nich walczono z całych sił, bo młodzi ludzie są naszą przyszłością.

Wiem, że są teraz ciężkie czasy i nigdy nie było dużo funduszy, ale musimy coś zrobić, bo po prostu zarośniemy, młodzi odjadą, a starzy zamkną się w domach.

(...) Kiedyś Prudniku bardzo mi się podobał, więc postanowiłem tu zamieszkać, ale teraz bym się już bardzo zastanowił, tak jak zastanawiają się moje dzieci. Zachęćmy ich fajnymi atrakcjami, a zobaczycie, że pracę same sobie znajdą. Przecież jak młodzi ludzie powiedzą, że Prudnik to fajne miasto, to ta informacja pójdzie w świat i efekt kuli śnieżnej nastąpi, a to spowoduje tak oczekiwany przez wszystkich rozwój.

Nie piszę to, żeby kogoś obrazić, czy prowokować sprzeczki polityczne, tylko po to, żeby uświadomić, czemu Prudnik się wyludnia, czemu ościenne miejscowości zarabiają na formach spędzania wolnego czasu, a Prudnik nie. Żeby pokazać, że mieszkańcom Prudnika zależy na tym mieście i mają pomysły, co w mieście można zrobić. Aby było lepiej i fajniej. Chcą pieniążki zostawić w Prudniku, tylko jeszcze trzeba mieć gdzie.

Niech ten list będzie pomysłem, który można wykorzystać i dać impuls do działania.

Byłbym zobowiązany, jakby Państwo ten list opublikowali i zadali pytania naszym włodarzom, czy coś takiego w Prudniku można zrobić i jaki pomysł mają, bo obecnie jak moja rodzina, nie widzimy żadnych, a idzie dobry czas, czas zmian i nowych pomysłów.

Z poważaniem
(imię i nazwisko do wiadomości redakcji)

OD REDAKCJI

Kpina, nieprawdaż?

Drogi Czytelniku! Z dużym zainteresowaniem przeczytałem Twój list. Nie zamierzam, bo to też nie moja rola, tłumaczyć części działań (lub ich braku), leżących w kompetencjach lokalnych samorządów. Zajmę jednak stanowisko w sprawach, dotyczących całej lokalnej społeczności i też poniekąd biznesu oraz aktywności pozazawodowej.

Piszesz, że w Prudniku nie ma rozrywki dla ludzi w młodym i średnim wieku. Przy ul. Tuwima jest świeżo oddany do użytku pub, w mieście działa bodaj kilkanaście lokali gastronomicznych z bardzo różnorodną ofertą, od takich trącących PRL-owską myszą (takie też mają swoich miłośników), do lokali, które z powodzeniem mogłyby działać w miastach wielkości Wrocławia. Ja wiem, że jeśli jedzie się do innego miasta i wpada gdzieś na obiad, to wszystko wygląda jakoś inaczej, ładniej i smaczniej, ale warto też zadać sobie pytanie, jak częsty my sami odwiedzamy prudnickie lokalne i korzystamy z ich menu? Ale wracając do tematu...

Ciąg dalszy na str.20

Zamek w Łące Prudnickiej zamienia się w ruinę, przy ogólnej urzędniczo-społecznej obojętności. Takich przykładów jest w Polsce sporo, ale nie trudno też znaleźć pozytywne sytuacje, gdzie staraniem prywatnych podmiotów, czy samorządów, udaje się rewitalizować takie obiekty, doprowadzając do całkowitej odbudowy lub zabezpieczonej trwałej ruiny. Przykładów nie trzeba szukać daleko. Od 2021 r. w Pałacu Rozkochów w gminie Walce realizowane są działania zmierzające do odnowy rezydencji. W Dobrej z sukcesem doprowadza się do stanu używalności pałac, który był doszczętnie zniszczony. Z kolei w Głogówku miejscowemu samorządowi udało się dotąd pozyskać kilka milionów złotych, dzięki którym zrealizowano kilka niezbędnych dla zabezpieczenia budowli prac.

eprasa.pl 058635e3ba

■ Ciąg dalszy ze str.19

Od niedawna w byłych koszarach działa dyskoteka. Przy skrzyżowaniu ulic Dąbrowskiego i Legionów funkcjonuje prywatne, różnorodne w swoich atrakcjach centrum rozrywki i rekreacji. W ofercie Agencji Sportu i Promocji, Prudnickiego Ośrodka Kultury i Muzeum Ziemi Prudnickiej nie wszystkie, ale zapewne część programów, może być atrakcyjna dla ludzi, którzy jeszcze nie osiągnęli wieku senioralnego, bo przecież sport, kultura i sztuka nie znają granic wieku. Bardzo łatwo powiedzieć i napisać, że tu nic się nie dzieje, ale czy tak naprawę ten ktoś włożył choćby niewielki wysiłek, by to sprawdzić lub z czegoś skorzystać? Oczywiście można chcieć więcej, inaczej, czy tak jak w innych miastach, gdzie coś nam bardzo odpowiadało, a w Prudniku tego nie ma. Tego się nie uniknie, ale to nie tylko problem Prudnika.

Szlaki turystyczne. Tu wyjaśnijmy, że list przeleżał trochę w redakcyjnej szufladce i się nieco zdezaktualizował. Jesienią ubiegłego roku działacze PTTK odnowili szlaki oraz zbudowali zupełnie nową infrastrukturę, zastępującą oraz wzbogacającą dotychczasową, m.in. postawiono okazałe wiaty na Długocie oraz pod Kozią Górą. Pana taternika zapraszamy na kolejny sezon, może sprawdzić na własne oczy, że jest już dobrze na szlakach, a nawet lepiej, niż było. Uwaga słuszna, ale już nieaktualna. Wieża widokowa na Koziej Górze, tu pełna racja.

Zamek w Łące. To prawda, że nasze władze lokalne traktują go jak gorący kartofel, którym lepiej się nie zajmować, bo to wizja zbytecznych kłopotów, wydatków i pracy. Co prawda inicjatywę wywłaszczenia wykazał starosta prudnicki Radosław Roszkowski, ale wystarczyło, że wojewoda odmówił wsparcia procesu i... no właśnie. Nic się nie dzieje. Państwo Polskie wstępnie pokazało inicjatywie środkowy palec, ale czy to powód, żeby składać broń? Przecież chciałoby się jakiegoś wspólnego działania starosty, burmistrza, sołtysa, radnych, naszych lokalnych parlamentarzystów, organizacji społecznych. Współdziałania, a może nawet rywalizacji, kto w tym gronie będzie bardziej skuteczny w ratowaniu zabytku. Ludzie! Mamy wspaniałą budowlę! Największy w gminie zamek przy drodze krajowej, który właśnie się wali! Spotkajmy się, ustalmy wspólne działania i zróbmy coś w tej sprawie, bo następne pokolenia nie wybaczą nam, że nic nie zrobiliśmy! Czy nasi lokalni politycy mają wyobrażenie, że spora część ich wyborców ma wobec nich takie właśnie oczekiwania? Wieczne wymigiwanie się mówieniem, że są ważniejsze problemy w gminie, powiecie, to już przebrzmiała płyta. Zawsze są ważniejsze sprawy, bo społeczeństwo biednieje, chodniki nieodśnieżowe, kamienice się walą, a rachunki rosną. Samorząd województwa opolskiego właściwie można pominąć milczeniem, bo jego przedstawiciele witani są na naszej ziemi bardziej jako goście, niż współgospodarze, czujący odpowiedzialność za regionalne dziedzictwo. Z perspektywy Opola problem Łąki Prudnickiej nie istnieje. Opole jest zbyt małym miastem, by wygenerować lobby gotowe do zainteresowania podmiotów chcących zainwestować w zamek o dużym, biznesowym potencjale. A wracając do problemów i finansowania. Unia Europejska, czy Państwo Polskie uruchamiają programy finansowe na zadania dotyczące tylko takich właśnie budowli. Można z tego korzystać, jeśli ma się chęć. Za kilka miesięcy na zardzewiałym płocie przed zamkiem znów się będą do nas uśmiechać z banerów politycy, żądni naszych głosów. Kpina z ich strony, nieprawdaż?

Uwaga o ścieżce przy stawie obok ul. Poniatowskiego jest ze wszech miar słuszna, osobiście nie spotkałem się z taką formą atrakcji, by zbiornik wodny odgrodzony był na stałe od turystów i spacerowiczów wysokim płotem drucianym. Zbiorniki wodne są w wielu miastach, nierzadko w ścisłych centrach, na osiedlach i czerpie się z ich sąsiedztwa w pełni. Dlaczego? Bo ich atrakcyjność przewyższa potencjalne problemy z pijaną młodzieżą w kąpieli, śmieciami i innymi przykrymi sprawami. Pamiętam, było to jeszcze w poprzednich kadencjach samorządu, że wymówką do rekreacyjnego wykorzystania zbiornika przy ul. Poniatowskiego był argument, że ten ma zbyt małą wymienialność wody. Zawsze znajdzie się jakiś powód, żeby czegoś nie robić. Mała przystań z łódkami, czy kajakami, obok plac zabaw, miejsce na ognisko, miejsca postojowe z mediami dla samochodów kempingowych, a może i działka na sprzedaż dla inwestora, który chciałby tam postawić jakiś obiekt gastronomiczny. Czy to nie byłoby coś, co cieszyłoby się w Prudniku popularnością? Kto w Prudniku chciałby w niedzielę, w ramach spaceru, popływać z rodziną łódką? Dla którego miłośnika nordic walking, czy biegania, dobrą odskocznią od rutynowych treningów, nie byłoby godzinne pływanie kajakiem? Nie gdzieś w sąsiednim mieście, ale u nas, blisko domu. Czy to są naprawdę wybujałe marzenia, czy jednak w Kędzierzynie-Koźlu, sąsiednich, wiejskich gminach, w gminie Głogówek, nie powstają przystanie kajakowe, nadwodne miejsca rekreacji, dające zaczyn pod wodną rekreację? Można? Można! Oczywiście to pomysł. Może jest inny, lepszy? Warto o tym mówić i działać, zwłaszcza teraz, bo powoli zaczyna się dwuletnia parlamentarno-samorządowa kampania wyborcza. Co konkretnego usłyszymy od kandydatów? ■

Andrzej DEREŃ

KALENDARZ IMPREZ ODDZIAŁU PTTK SUDETÓW WSCHODNICH W PRUDNIKU NA 2023 ROKU

Data	Nazwa imprezy	Dyscyplina turystyczna	Miejsce imprezy	Odpowiedzialny za organizację imprezy
STYCZEŃ				
1.01	Noworoczny Zlot Turystów Zmotoryzowanych na Biskupiej Kopie	motorowa górska piesza	Biskupia Kopa	TKM ZRYW
14.01	Rajd narciarski	narciarska	Góry Złote	Klub Narciarski K. Gwiazdoń
20.01	Spotkanie Noworoczne	inna	POK Prudnik	Zarząd Oddziału
28.01	Policz się z cukrzycą	inna	Okolice Prudnika	B. Drożdżowicz
29.01	Finał WOŚP	inna	POK Prudnik	Zarząd Oddziału
LUTY				
4.02	Rajd narciarski	narciarska	Hrubý Jeseník	Klub Narciarski G. Gąska
11.02	Rajd Walentynkowy	górska	Góry Sowie	KTGiP B. Drożdżowicz
Ferie zimowe	Zimowy Rajd na Kopę	górska	Góry Opawskie	SKKT / KTGiP
25.02	Rajd Zimowy w Sudety	górska	Orlické Podhůří	KTGiP S. Langert
MARZEC				
4.03	Rajd z Chłopem	górska	Góry Złote	KTGiP A. Węglarz
6-12.03	Rajd Karkonoski	narciarska	Karkonosze	Klub narciarski L. Gapiński
11.03	Rajd z Babą	motorowa	Legnickie Pole	KTM Zryw
11.03	Spacer Szlakami Ziemi Prudnickiej	górska/ piesza	Prudnik i okolice	KTGiP B. Drożdżowicz
18.03	Zimowy rajd na Śnieżnik	górska	Masyw Śnieżnika	KTGiP A. Węglarz
25.03	Wiosenny Rajd SKKT	górska	Zabrze, Gliwice	KTGiP B. Drożdżowicz / J. Hupka
25.03	Rajd narciarski	narciarska	Zlatohorská vrchovina	Klub narciarski L. Gapiński
KWIECIEŃ				
1.04	Ognisko oddziałowe z jajeczkiem	piesza	Prudnik	Zarząd Oddziału M. Halek / B. Drożdżowicz
14-16.04	Rajd Zimowy w Tatry Zachodnie	górska	Tatry Zachodnie	KTGiP B. Drożdżowicz / A. Węglarz
22.04	24 Ogólnopolski Rajd Motorowy	motorowa	Ujazd, Zimna Wódka	TKM ZRYW
22.04	Rajd Śladami S. Szozdy i F. Surmińskiego	rowerowa	Prudnik	Klub rowerowy
22.04	Porządkowanie szlaków	znakarze	Okolice Prudnika	Zarząd Oddziału
MAJ				
29.04- 3.05	Majówka w Beskidy	górska	Beskid Sądecki i Beskid Niski	KTGiP B. Drożdżowicz / A. Węglarz
6.05	Wycieczka do Czech	motorowa	Zamek Bouzov, Jaskinia Javoricka	KTM Zryw
11-12.05	OMTTK	inna	Prudnik	Zarząd Oddziału
13.05	Wiosenny Rajd w Beskidy	górska	Beskid Śląski Czantoria, Stożek	KTGiP D. Przyszlak
20.05	Widoki z siodełka	rowerowa	Bory Niemodlińskie	Klub rowerowy
27.05	41 Rajd Maluchów	piesza	Okolice Prudnika	Zarząd Oddziału
CZERWIEC				
3.06	Rajd w Góry Stołowe	górska	Góry Stołowe Grodczyn	KTGiP J. Hupka
4.06	Ognisko KTM Zryw	motorowa	do ustalenia	KTM Zryw
8-10.06	Wycieczka do Łodzi Ciało w Łowiczu	piesza	Łowicz – Łódź	KTGiP B. Drożdżowicz
17.06	Porządkowanie szlaków	znakarze	Okolice Prudnika	Zarząd Oddziału
19-25.06	Widoki z siodełka	rowerowa	Pojezierze Drawskie i Szczecin	Klub rowerowy
21-25.06	Polska jest piękna „W pyrowej krainie”	piesza	Okolice Poznania	KTGiP H i J Garczyńscy
24-25.06	Rajd w Beskid Żywiecki	górska	Beskid Żywiecki Muńcuł, Wielka Racza	KTGiP G. Polak
LIPIEC				
15.07	Wakacyjny Rajd w Sudety	górska	Góry Złote Trojak	KTGiP Ł. Polak
23.07	Widoki z siodełka	rowerowa	Kamieniec Ząbkowicki	Klub rowerowy
29.07	Rajd na Wzgórza Niemczańsko - Strzelińskie	górska	Wzgórza Niemczańsko - Strzelińskie Biały Kościół, Strzelin	KTGiP J. Hupka
SIERPIEŃ				
5.08	XII Rajd Prudnik - Pradziad	górska	Góry Opawskie Wysoki Jesionik	KTGiP G. Polak /A. Dereń
6.08	Widoki z siodełka	rowerowa	Okolice Bruntala	Klub rowerowy
11-15.08	Karkonosze i Góry Izerskie	górska	Karkonosze, Góry Izerskie	KTGiP B. Drożdżowicz
26.08	Rowerowy Rajd na Orientację	rowerowa	Okolice Prudnika	Klub rowerowy
WRZESIEŃ				
3.09	Ognisko turystyczne motorowców	motorowa	Pokrzywna	TKM ZRYW
9.09	XXI Prudnicki Maraton Pieszy	piesza górska	Okolice Prudnika	KTGiP G. Polak
16.09	Beskidy Jesienią	górska	do ustalenia	KTGiP W. Żurakowski
23.09	Barwy Jesieni - SKKT	piesza	do ustalenia	KTGiP H. Garczyńska / J. Hupka
23.09	Rajd Seniora	piesza	Okolice Prudnika	Klub „Dinozaurów”
PAŹDZIERNIK				
5-8.10	Bieszczady Jesienią	górska	Bieszczady	KTGiP B. Drożdżowicz / A. Węglarz
14.10	XXI Ogólnopolski Rajd Turystów Zmotoryzowanych	motorowa	Biała	TKM ZRYW
21.10	Wycieczka Krajoznawcza	krajoznawcza	do ustalenia	KTGiP
21-22.10	Beskidy Jesienią	górska	Beskid Żywiecki Babia Góra, Pilsko	KTGiP B. Drożdżowicz
LISTOPAD				
11.11	Rajd z Kolejką Wąskotorową	motorowa	Czechy	TKM ZRYW
24.11	Turystyczne wspomnienia Rok 2022 w PTTK Prudnik		POK	Zarząd Oddziału
25.11	Nocny Rajd Andrzejkowy	górska	Biskupia Kopa	KTGiP A. Węglarz
GRUDZIEŃ				
2.12	„Poszukiwanie Mikołaja w Górach Opawskich”	górska piesza	Góry Opawskie Przednia Kopa	KTGiP B. Drożdżowicz / J. Hupka
16.12	Wigilia w Lesie	piesza	Polanka PTTK	Zarząd Oddziału M. Halek / B. Drożdżowicz
13-17.12	Ogólnopolski Rajd Narciarski	narciarska	do ustalenia	Klub Narciarski L. Gapiński

Zastrzegamy możliwość zmiany planu imprez turystycznych. W zależności od ilości uczestników i panującej sytuacji plan może ulec zmianie, z powodu braku wymaganego minimum uczestników, impreza może być odwołana nie później niż na 14 dni przed datą rozpoczęcia imprezy.

Zapisy na poszczególne imprezy turystyczne i krajoznawcze przyjmowane są po opublikowaniu na stronie Oddziału PTTK Prudnik i na profilu FB ogłoszenia wraz z regulaminem organizowanej imprezy turystycznej.

Przed zapisem każdy Uczestnik powinien zapoznać się z „Warunkami uczestnictwa w imprezach turystycznych organizowanych w ramach działalności statutowej PTTK Oddziału Sudetów Wschodnich w Prudniku” dostępnymi w biurze przy ul. Traugutta 19 i na stronie https://prudnik.pttk.pl

eprasa.pl 058635e3ba

WYPRAWY PRUDNICZAN

Zapraszam do „miasta dobrych dzbanów”

Myślę, że wiele osób lubi ładną zastawę obiadową z porcelany, czy z porcelitu. Kiedyś był to podstawowy prezent ślubny i myślę, że w każdym domu jest. Ja osobiście lubię ładne, ciekawe charakterystyczne filiżanki do kawy czy herbaty. Jakoś te napoje lepiej w nich smakują, a ręce się cieszą, obejmując je. Nic więc dziwnego, że w czasie podróży zwracam uwagę na wyroby z porcelany i to różne, ale zwłaszcza filiżanki.

Daniela DŁUGOSZ-PENCA

Bywam też na wystawach tych kosztowności, bo tak oceniam dobrą porcelanę, którą niegdyś porównywano do złota.

Z Chin

Sięgając daleko, bo do Chin, oglądałam przepiękne eksponaty zwłaszcza z epoki Ming. Zdarzało się, że ceramiczne filiżanki były lekkie i prawie przeźroczyste, nie mówiąc o kolorowej dekoracji i fantazyjnych kształtach. Niestety, zwykłego turysty nie stać na takie pamiątki. Natomiast obrzęd picia chińskiej herbaty w chińskiej herbaciarni, z chińskich filiżanek, to celebra ponad wszystko. Byłam też kiedyś na wycieczce w Meisen (Miśnia) w manufakturze porcelany. Jakież tam piękności wyrabiają; typu wazony, bibeloty ale też filiżanki i zastawę stołową zwaną miśnieńską. Bardzo kolorowa, delikatna, przepiękna, oczywiście nie na kieszeń zwykłych ludzi. Wszak kiedyś owa porcelana zdobiła dwory królewskie i arystokratyczne. Były to niezwykłe oryginalne zestawy, tradycyjne i bogate pod każdym względem. Oglądałam też w Dreźnie galerię z ceramiką, toż to bogactwo ponad wszystko. A co dopiero Ermitage w Petersburgu! Dlaczego więc piszę?

Bolesławiec ceramiką stoi

Otóż zdarzyło się, dość dawno temu, jeszcze w czasie pobytu w Kieleckiem, że zwiedzałam zakłady ceramiczne w Ćmielowie, jakaż to była duma Polski, istotnie bardzo znana porcelana ćmielowska. A tymczasem – w czasie wycieczki z bratem po Dolnym Śląsku, na prośbę gości z Madrytu, wybraliśmy się do Bolesławca, bo oni chcieli kupić zamówione wręcz pamiątki, czyli porcelanę bolesławiecką. Tak więc z radością pojechaliśmy do tego ciekawego zresztą miasta. Dlaczego ciekawego? Bolesławiec znany jest jako miasto Bolesława Wysokiego z rynkiem i XVI-wiecznym ratuszem, jeszcze z czasów Piastów Śląskich. Tenże Bolesław Wysoki w XII wieku założył gród nazwany swoim imieniem. Tej historyczności widzi się już coraz mniej, bo przytłacza ją sława Bolesławca znanego z manufaktury i zakładów promujących ceramikę. Może dlatego przyciąga turystów, bo wokół tej specyfiki, z przymiotnikiem „bolesławiecka” rozwijają się nowe dzieje miasta. A wszystko pochodzi od obszernych złóż glinki, ulokowanych w dorzeczach rzeki Bóbr i Kwisa. Odkryto też złoża minerałów wykorzystywanych do szkliwienia wyrobów ceramicznych. Bolesławiec, znajdujący się na starym szlaku handlowym; z Pragi na południe i Niemiec na Zachód, był interesującym ośrodkiem wielu migracji, także bośniackich. Ma to miasto wiele zabytków ale do niezwykłych należy wiadukt kolejowy – blisko 500 metrów długi, robi wrażenie, stary kościół i cmentarz żołnierzy rosyjskich poległych w kampanii napoleońskiej z marszałkiem Kutuzowem.

Garniec mistrza Joppego

W zasadzie ceramika przytłacza wszystkie inne zabytki, bo turyści zwiedzają czasem manufakturę i proces produkcji, jak w Miśni, ale najchętniej Muzeum Ceramiki – 6 tys. eksponatów oraz sklepy, galerie, gdzie nie wiadomo na co patrzeć, tak tego dużo i piękne. Na uwagę zasługuje też sposób dekoracji tej ceramiki, bo są to stempelki na tle kobaltowym, zaplanowane według żywiołów w przyrodzie, dlatego są tak oryginalne i jedyne w Europie. Zainteresowanie budzi też ekspozycja repliki garnca Mistrza Joppego z 1753 r. uznawany za największe naczynie, bowiem mieści się w nim 2 tys. litrów. Dowiedziałam się też, iż w Bolesławcu odbywa się szczególny festyn, inspirowany ceramiką w drugiej połowie sierpnia. Wtedy to chodzą po mieście przebierańcy, są koncerty, warsztaty, wystawy, stoiska z różnymi naczyniami ceramicznymi. Dobrze, że ludzie chcą i mogą zachwycać się swoim miastem oraz zachęcać innych do takich zachwytów.

Może czasem po drodze albo okolicznościowo, zajedziesz do Bolesławca, to naciesz oczy pięknem polskiej ceramiki, bo warto o niej też coś wiedzieć. Wszak tylko w człowieku tkwi wewnętrzna potrzeba piękna i luksusu, więc korzystajmy z tego w obfitości. ■

WIKIPEDIA

Ceramika z Bolesławca

KLUB DINOZAURÓW PTTK

Polsko-ukraińskie spotkanie turystyczne

Niecodzienne spotkanie prudnickich Dinozaurów PTTK odbyło się 13 stycznia w lokalu biura PTTK przy ul. Traugutta 19. Było to powitanie Nowego Roku, a jednocześnie nowego sezonu turystycznego.

Jadwiga ŻAK

PTTK DINOZAURY (2)

Grupa ukraińska...

Uczestniczyły w nim 24 osoby spośród Dinozaurów oraz 9-osobowa grupa zaproszonych Ukraińców mieszkających aktualnie w Prudniku. Swoją obecnością zaszczyciły to spotkanie: szefowa PTTK Basia Drożdżowicz i gł. księgowa Marysia Halek. Szef Klubu Dinozaurów Andrzej Góra przedstawił program spotkania oraz opracowany plan działalności klubu na cały 2023 rok. Na początku zostało upamiętnione niezwykle ważne wydarzenie w życiu naszej organizacji, tj. wręczenie godności Członka Honorowego PTTK kol. Elżbiecie Zagłoba – Zygler. Obecnie w Polsce jest 112 osób uhonorowanych tą godnością (na Opolszczyźnie – razem z nią - 3). Ela ze wzruszeniem odbierała gratulacje i kwiaty. Pochwaliła się, że miniony rok był dla niej bardzo owocny. Na początku roku Złote Gody – spóźnione o trzy lata - ze względu na pandemię, potem ukończenie z wyróżnieniem studiów przez trójkę wnuków, otrzymanie Złotego Honorowego Dyplomu Lekarza Weterynarii na 50-lecie uzyskania dyplomu no i ta ostatnia godność.

Po wzniesieniu toastu zaczęły się śpiewy prowadzone na przemian przez dwie grupy – turystyczną prowadzoną przez Zbyszka Zagłobę – Zyglera no i wspaniale przygotowaną grupę ukraińską. Były śpiewane kolędy polskie i ukraińskie. Goście opowiadali nam z jakich terenów pochodzą, jak się u nas znaleźli i jak sobie dają tutaj radę. Spotkanie było ogromnie wzruszające i na pewno nie ostatnie. Na koniec zaśpiewaliśmy wspólnie znane powszechnie ,,Sokoły”. ■

... i grupa polska - turystyczna

Wędrowiec

Wędrowiec – dodatek turystyczny do „Tygodnika Prudnickiego”, nr 195. Redaktor prowadzący – Andrzej Dereń, współpraca – Grzegorz Weigt, Józef Michalczewski, Franciszek Dendewicz, Zbigniew Zagłoba-Zygler, Stanisław Stadnicki, Dawid Przyszlak, Daniela Długosz-Penca, Barbara Drożdżowicz, Andrzej Białopotocki, Wojciech Góra. Tel./fax: 77 436 28 77, e-mail: andrzej.deren@tygodnikprudnicki.pl. Dział reklamy: tel. 77 436 28 77, e-mail: reklama@tygodnikprudnicki.pl.

eprasa.pl 058635e3ba

GRZEGORZ WEIGT

Weekend

INFORMATOR KULTURALNO-ROZRYWKOWY

W SKRÓCIE

WYDARZY SIĘ W EUROREGIONIE

26 stycznia (czwartek)

Prudnicki Uniwersytet III Wieku zaprasza na spotkanie kolędowe z Jasełkami. Prudnicki Ośrodek Kultury, godz. 17.00.

27 stycznia (piątek)

Muzyczne Fajfy w Centrum Kultury w Głuchołazach. Koncert Noworoczny „Nad pięknym modrym Dunajem". Wystąpią: Maes-Kwartet (fortepian, skrzypce, klarnet, kontrabas) oraz soliści: Jolanta Kremer (sopran), Joanna Iwaszkiewicz (mezzosopran), Arkadiusz Dołęga (tenor), Patrycy Hauke (tenor). Prowadzenie: Jacek Woleński. Godz. 18.00. Bilety 20 zł w biurze CK.

28 stycznia (sobota)

Gala noworoczna w wykonaniu Orkiestry Reprezentacyjnej Euroregionu Pradziad. Dyrygują: Andrzej Weinkopf, Tomáš Uhliř. Gość specjalny Vlado Kumpan. Soliści: Andrea Rischka i Wojciech Poprawa. Prowadzenie Dominika Bassek. Restauracja pod Łysą w Białej, godz. 16.30. Bezpłatne wejściówki do odebrania w restauracji.

29 stycznia (niedziela)

Parafia w Zlatych Horach zaprasza na **obchody 80. rocznicy męczeńskiej śmierci Vinzenza Braunera**, ofiary nazizmu, proboszcza i burmistrza Zlatych Hor. Mszę św. odprawi ks. Martin David, biskup diecezji ostrawsko-opawskiej. Kościół Wniebowzięcia Matki Bożej Wspomożenia **w Zlatych Horach**, godz. 10.00-13.00.

Gala Norowoczna w Walcach. Wystąpi Orkiestra Reprezentacyjna Euroregionu Pradziad pod batutą Andrzeja Weinkopfa i Tomáša Uhlířa. Soliści: Andrea Rischka, Wojciech

czytaj na str. 24

PRUDNICKI OŚRODEK KULTURY

Kolędowanie z Chwilą Nieuwagi

Trwa, choć już kończy się czas kolędowania. W niedzielę 15 stycznia w Prudnickim Ośrodku Kultury odbył się noworoczny koncert „Anieli Śpiewają", w wykonaniu zespołu Chwila Nieuwagi.

GRZEGORZ WEIGT (4)

Grzegorz WEIGT

Zespół wystąpił w sali reprezentacyjnej Pałacu Fränkla w Prudniku. Sala duża, a wypełniona przez publiczność. Dobrze się stało, bo ci którzy przyszli mogli nie tylko wspólnie pośpiewać kolędy, ale posłuchać dobrej muzyki. Chwila Nieuwagi to bowiem grupa z dużym doświadczeniem, w Prudniku wykonali znane kolędy i pastorałki, przyśpiewki kolędnicze oraz swoje własne kompozycje, śpiewając także po śląsku. Aranżacje grupy są czasem bliższe oryginałowi, czasem więcej w nich jazzowych improwizacji, innym razem brzmią rockowo, innym folkowo. Było więc co posłuchać.

Zapraszając na koncert dyrektor POKiBP Sylwia Gawłowska mówiła: - Przyjechali do nas wspaniali kolędnicy z Rybnika. Artyści, którzy są artystami przede wszystkim piosenki poetyckiej, muzyki folkowej. Są artystami, którzy z muzyką eksperymentują na takim oto poziomie, że z szacunkiem do tradycji wplatają ją w nowe aranżacje, z wielką delikatnością, subtelnością. Myślę, że dziś, wspólnie będziemy śpiewali, będziemy kolędowali, przypomnimy sobie najpiękniejsze polskie kolędy i pastorałki, ale także usłyszymy kolędę, którą do słów Krzysztofa Kamila Baczyńskiego skomponował jeden z muzyków zespołu Chwila Nieuwagi.

Pochodzący z Rybnika zespół folkowo-poetycki założony został w 2008 roku przez Martynę i Andrzeja Czechów i w tym też roku zadebiutował podczas festiwalu Bieszczadzkie Anioły. Przez kolejne lata zdobywał nagrody na licznych festiwalach piosenki poetyckiej. Ich debiutancka płyta „Niepoprawna Muzyka" (autorskie utwory skomponowane do wierszy poetów i tekstów własnych, w tym pierwsze kompozycje zespołu po śląsku) ukazała się w 2011 roku. W 2013 roku miała miejsce premiera drugiej płyty zatytułowanej po śląsku „Miszung". Trzeci album to „Anieli śpiewają" (2016 rok) prezentujący śląskie przyśpiewki i pastorałki oraz kolędy w aranżacjach zespołu. Ta płyta to także punkt wyjścia do prudnickiego koncertu. Potem była jeszcze płyta koncertowa nagrana wspólnie z Kubą Blokeszem „Morawska Brama" (2018) z kompozycjami czeskich pieśniarzy, zespołów folkowych, m.in. Karela Kryla, Jaromira Nohavícy, Radůzy, Poletíme, czy grupy Čechomor. Wybrane utwory zespołu znalazły się również na kilkunastu składankach poetyckich i folkowych. Wśród wielu nagród Chwili Nieuwagi są I i II miejsca oraz Grand Prix takich festiwali i przeglądów jak: Studencki Festiwal Piosenki w Krakowie, Festiwal Twórczości Korowód, Festiwal Piosenki Poetyckiej im. Wojtka Belona, Poetycka Dolina w Warszawie, Nowa Tradycja Festiwal Folkowy Polskiego Radia, Wrocławski Przegląd Piosenki Studenckiej, Muzyczna Zohylina w Bukowinie Tatrzańskiej, Łódzka YAPA, Zimowa Giełda Piosenki w Opolu, Międzynarodowy Festiwal Piosenki Turystycznej Kropka w Głuchołazach, Bieszczadzkie Anioły i inne.

O muzyce z płyty „Anieli śpiewają", które zabrzmiały w Prudnickim Ośrodku Kultury, sami muzycy napisali: „to wyjątkowa propozycja wydawnicza, uciekająca od nieznośnej, przesłodzonej aury świąt. To płyta, w której w naturalny sposób mieszają się pastorałki ludowe, kolędy i twórczość autorska. Bliskie nam pieśni zostały opatrzone niebanalnymi aranżacjami, co jednak najważniejsze – ich melodia pobrzmiewa w nienaruszonej i nieudziwnionej formie. Ten krążek pozwala na nowo odkryć to, co wydaje się już poznane, a młodzieńcza fantazja zespołu nie pozwala się nudzić podczas słuchania – nie tylko w okresie świąt." ■

Gościnnie z grupą wystąpiła na saksofonie Agnieszka Nawrat

Koncert odbył się w sali reprezentacyjnej Pałacu Fränkla w Prudniku

eprasa.pl 058635e3ba

PROMOCJA KSIĄŻEK W GMINNYM CENTRUM KULTURY W BIAŁEJ

Regionalne legendy i lokalna historia

Okładki obu nowych, związanych z Białą, ziemią prudnicką publikacji

Gminne Centrum Kultury w Białej zorganizowało promocję dwóch publikacji: „Schlesische Sagen / Legendy Śląskie" Richarda Kühnaua, pod redakcją ks. diakona Marka Dzionego oraz „Ocalić od zapomnienia" zbiór pokonferencyjnych artykułów dotyczących społeczności żydowskiej w Białej i na całym Górnym Śląsku. Spotkanie odbyło się w czwartek 19 stycznia w sali GCK, można było o książkach porozmawiać, otrzymać publikacje (jedna była płatna).

Grzegorz WEIGT

Podczas spotkania, na które zaprosił dyrektor GCK Patryk Bania, na tematy związane z wydawnictwami rozmawiali: ks. diakon Marek Dziony, dyrektor Muzeum Ziemi Prudnickiej Marcin Husak i związany z Uniwersytetem Jagiellońskim Sławomir Pastuszka, społeczny opiekun cmentarza żydowskiego w Pszczynie. Na spotkaniu obecni byli także: wicemarszałek województwa opolskiego Zuzanna Donath-Kasiura oraz ks. Gerard Tyralla pochodzący z Ligoty Bialskiej misjonarz, zajmujący się lokalną śląską historią.

Otwierając spotkanie dyrektor GCK Bania rozpoczął od przedstawienia kilku nowych publikacji lokalnych z ziemi prudnickiej. Jak się okazuje jest tego dużo. Są to zarówno popularyzatorskie wydawnictwa, opracowania naukowe, jak i materiały źródłowe do dziejów regionu. Dyrektor GCK mówił o realizowanym w gminie Biała Festiwalu Kultur ukazującym wielokulturowość tego miejsca. To wiąże się również z tymi najnowszymi dwiema książkami.

Pierwsza książka, o której mówiono tego wieczoru to publikacja pt. „Ocalić od zapomnienia" (Wydawca: Gminne Centrum Kultury w Białej). Jest to zbiór pokonferencyjnych artykułów dotyczących społeczności żydowskiej w Białej i na całym Górnym Śląsku. Konferencja odbyła się w Białej 19 maja tego roku. Marek Dziony zapowiedział organizację kolejnych cyklicznych konferencji (możliwe, że będą się odbywały co roku), poświęconych ziemi bialskiej i kształtującym ją kulturom.

W publikacji znajdują się materiały dotyczące cmentarza żydowskiego w Białej, motywów symbolicznych na nagrobkach cmentarza w Białej, synagog górnośląskich, żydów w Opolu czy informacje o Domie Pamięci Żydów Górnośląskich w Gliwicach. Autorami tekstów są znani naukowcy i osoby zajmujące się historią Żydów na Górnym Śląsku m.in. prof. Marcin Wodziński, dr Jan Woronczak, dr Maciej Borkowski, Sławomir Pastuszka, Bożena Kubit czy Karolina Jakoweńko. Wstępy do książki napisali dyrektor Gminnego Centrum Kultury w Białej Patryk Bania i ks. diakon Marek Dziony. Publikacja bogato ilustrowana, zbierająca bardzo ciekawe wykłady z bogactwem informacji, rozprowadzana jest bezpłatnie.

Sławomir Pastuszka zauważył, że jego najstarsi przodkowie również są pochowani na cmentarzu żydowskim w Białej, choć nie udało mu się na razie znaleźć konkretnych nagrobków. To zresztą charakter bialskiej nekropolii ma tu znaczenie – jeden z największych i najstarszych cmentarzy żydowskich w Polsce (padają sugestie, że największy i najstarszy). Pastuszka podkreślał tę wyjątkowość zwracając uwagę, że w Białej Żydzi mogli się swobodnie osiedlać. Była to miejscowość, gdzie w pewnym momencie Żydzi stanowili ponad 50% populacji. Sławomir Pastuszka ocenił też pozytywnie stan zachowania cmentarza, dodając że nie ma potrzeby większej jego renowacji. Wystarczą zabiegi związane z utrzymaniem zieleni oraz wykonanie ogrodzenia.

Dyrektor prudnickiego muzeum Marcin Husak mówił: - Nie ulega wątpliwości, że rejon, w którym jesteśmy, żyjemy, przyszło nam tkwić, ziemia prudnicka jest wciąż ziemią nie nazwaną, nie poznaną, ziemią skrywającą mnóstwo tajemnic, gdzie na przestrzeni dziejów – w uproszczeniu – Niemcy, Polacy, Czesi, bez względu na to, czy byli wyznawcami protestantyzmu, katolicyzmu, czy judaizmu, każdego dnia przekuwali w rzeczywistość marzenie o krainie mlekiem i miodem płynącej. Ale marzenie to nie zawsze znajdowało urzeczywistnienie, bowiem Śląsk pogrążał się w odmętach wojennego chaosu. Ale za każdym razem region odradzał się coraz piękniejszy, coraz bardziej tolerancyjny.

Dyrektor Husak nawiązał tu do tytułu publikacji „Ocalić od zapomnienia" dodając, że „jest to zapomnienie, któremu nie pozwalamy objąć określonej sfery działalności. Tak naprawdę to jest ocalała pamięć i ocalałe dziedzictwo, czyli dziedzictwo, które ocalało siłą rozpędu, bo nikt go nie chciał ocalić. Staje się ono tym bardziej cenne iż jest jego mniej." Chodzi o to, że jest to dziedzictwo, które ocalało samo z siebie, w domach, a nie w wyniku zorganizowanej odgórnie akcji.

Ks. diakon Dziony skupił się na drugiej publikacji, która w całości jest efektem jego pracy. Mówił o fascynacji dziełem Richarda Kühnaua. Dostępne na aukcjach internetowych było za drogie, ale chęć przybliżenia tego mieszkańcom regionu była coraz silniejsza, stąd pomysł, żeby zrobić to samemu. Zamiar jest poważny, tłumaczenie, opracowanie tego tak dużego dzieła to przedsięwzięcie być może za duże jak na jedną osobę. Marek Dziony opowiadał o problemach z tłumaczeniem nazw, określeń, postaci i zjawisk z górnośląskiej mitologii. I mimo wszystko z optymizmem patrzył na swoją pracę. Na ten rok jest już zaplanowana druga część pierwszego tomu (byłby więc ten tom w całości), kolejne ukazałyby się w ciągu kilkunastu lat. Jak dodał Marek Dziony: - Ta książka, myślę, że jest ważną pozycją, bo jest źródłem, przede wszystkim źródłem, które do tej pory było zamknięte, niedostępne dla wielu osób.

„Schlesische Sagen / Legendy Śląskie" Richarda Kühnaua to pierwsza część pierwszego tomu największego zbioru legend śląskich, zebranych głównie z terenów Dolnego Śląska (ale także Górnego Śląska i tzw. Kraju Sudeckiego w Czechach) przez największego, chociaż zapomnianego etnologa, prof. Richarda Kühnaua. Nauczyciel gimnazjum w Paczkowie zebrał na początku XX w. największy zbiór podań i legend (9 tomów), ratując znaczną część kultury śląskiej przed zapomnieniem. W niniejszej części zostały zaprezentowane legendy o upiorach, wampirach, duchach domowych oraz krążących wśród ruin białych damach. Publikacja pod redakcją ks. diakona Marka Dzionego. Podczas spotkania w Białej książkę można było nabyć po promocyjnej cenie z pamiątkową pieczęcią „800 lat Miasta Biała". Wiele wydarzeń organizowanych w Białej w obecnym czasie nawiązuje do tego jubileuszu, który kulminację będzie miał w 2025 roku. A sama książka jest pięknie wydana, w twardej oprawie, edytorsko dopracowana. Opracowanie jest dwujęzyczne: polski i niemiecki. Wydawcą jest Stowarzyszenie Bibliotek, Mediów, Kulury i Nauki w Opolu. ■

GRZEGORZ WEIGT (5)

Ks. diakon Marek Dziony, dyrektor prudnickiego muzeum Marcin Husak, Sławomir Pastuszka z Pszczyny i dyrektor GCK w Białej Patryk Bania

Promocja regionalnych wydawnictw w Gminnym Centrum Kultury w Białej

eprasa.pl 058635e3ba

W SKRÓCIE

ciąg dalszy ze str. 22

Poprawa. Taniec: RoArte Dance Theatre. Prowadzenie: Dominika Bassek. W trakcie koncertu licytacja WOŚP. Ok. godz. 18.00 pokaz Teatr Tańca i Ruchu z Ogniem ManTIKORA. Gminny Ośrodek Kultury w Walcach, godz. 16.00.

Koncert kolęd Stowarzyszenia TRISO z Opola oraz Zespołu Bogu Dźwięki w kościele pw. św. Michała Archanioła w Prudniku. Stowarzyszenie TRISO koncentruje się na pomocy osobom z Trisomią 21, po koncercie będą zbierane ofiary na remont domu, który ma służyć jako miejsce dziennego pobytu dla podopiecznych. Początek o godz. 17.00.

31 Finał Wielkiej Orkiestry Świątecznej Pomocy w Prudniku. Koncerty 31. finału odbędą się w Kinie Diana, a sztab tradycyjnie będzie zlokalizowany w siedzibie POK, przy ul Kościuszki 1a. Od godz. 15.00 występy na scenie POK, m.in.: Studio Piosenki i zespoły taneczne, Zbigniew Zagłoba i Zdzisław Huk, Małgorzata Majewska, Mariusz Wojtczak, Tomasz Pusz, Kacper Haczkiewicz, Wiktoria i Grzegorz Wójtowicz, zespół The Lucky Ones z Krnowa. W trakcie odbędzie się lokalna edycja Biegu „Policz się z cukrzycą" (ASiP). Park Miejski w Prudniku, godz. 12.00.

Finał WOŚP w Strzeleczkach rozpocznie się o godz. 16.00 występem Lilien Szkolny tancerki SCORPION DT oraz szkolnego Zespołu Tanecznego „Super Stars". W programie występy grup artystycznych działających przy GOK w Strzeleczkach oraz występy uczniów Szkoły Podstawowej w Strzeleczkach. Około godz. 17.00 i 18.00 licytacje na rzecz WOŚP.

Finał WOŚP w Głogówku „Chcemy wygrać z sepsą". Akcje w miejscowościach: Głogówek, Racławice Śląskie, Biedrzychowice, Stare Kotkowice, Mochów, Wierzch i Wróblin. W Centrum Kultury w Głogówku początek o godz. 16.00. Koncert finałowy zespołu Honker o godz. 18.00.

W Domu Kultury w Korfantowie, można składać datki do Puszki Sztabowej WOŚP, będą też orkiestrowe gadżety. Kwesta prowadzona będzie w Korfantowie, Kuźnicy Ligockiej, Rzymkowicach, Ścinawie Małej, Ścinawie Nyskiej, Przechodzie, Jegielnicy. ■

BONIFRATRZY I WARSZTAT TERAPII ZAJĘCIOWEJ W PRUDNIKU

Wspólne świętowanie

W poniedziałek 23 stycznia prudniccy bonifratrzy i uczestnicy Warsztatu Terapii Zajęciowej zaprosili na wspólne kolędowanie w wykonaniu uczestników prudnickiego WTZ oraz Scholi Ichtis z parafii św. Michała Archanioła w Prudniku. Kolędowanie miało miejsce w kościele św. Piotra i Pawła. Po kolędowaniu było jeszcze ognisko i słodki poczęstunek przy herbacie.

GRZEGORZ WEIGT (7)

Uczestnicy kolędowania u bonifratrów w Prudniku

Grzegorz WEIGT

To było prawdziwe kolędowanie od serca, szczere, pełne emocji i wzruszeń. A przy tym widowiskowe i profesjonalne.

Pierwsza część kolędowania to występ chóru młodzieżowego i Scholii Ichtis z ks. Łukaszem Labusgą (który był MC podczas całego wydarzenia). Prudnicka schola dzień wcześniej (niedziela 22 stycznia) kolędowała w kościele pw. św. Michała Archanioła w Prudniku. Po koncercie zbierała datki na wyjazd młodzieży na Światowe Dni Młodych w Lizbonie. Filmy z tego koncertu dostępne są na profilu fb parafii św. Michała. Warto zajrzeć, posłuchać, ale nie tylko z tego powodu.

W drugiej części zaprezentowali się uczestnicy prudnickiego WTZ. I wypadło to znakomicie. Choć tak naprawdę w kolędowaniu brali udział wszyscy, także rodziny występujących. Na tę okoliczność przybył także starosta prudnicki Radosław Roszkowski (Powiat Prudnicki jest współorganizatorem WTZ), był przeor konwentu bonifratrów w Prudniku brat Szymon OH, przybył także były przeor o. Eugeniusz Kret (konwent to druga strona organizująca WTZ). W kolędowaniu uczestniczyła kierownik WTZ i Domu św. Jana Bożego Anna Szewczyk, był także burmistrz Prudnika Grzegorz Zawiślak, przewodnicząca Rady Miejskiej w Prudniku Alicja Isalska i wiceprzewodniczący Edward Mazur oraz dyrektor Muzeum Ziemi Prudnickiej Marcin Husak. Gości było więc dużo, bo i wydarzenie dla lokalnej społeczności ważne. ■

Święta Rodzina

Schola Ichtis z parafii św. Michała Archanioła

Prowadzący kolędowe spotkanie ks. Łukasz Labusga

eprasa.pl 058635e3ba

Sport

SPORTOWY TYDZIEŃ NA ZIEMI PRUDNICKIEJ sport@tygodnikprudnicki.pl

FORMYFIKACJA
STUDIO TRENINGOWE
• cross training • karate • trening obwodowy
• joga • fitness • stretching • treningi personalne
787 018 258 Prudnik, ul. Zamkowa 2 (d. Dom Towarowy, II piętro) 668 953 438
REKLAMA

KOSZYKÓWKA – 2. LIGA

Rutyna kontra młodość

Kto wie, jakim rezultatem zakończyłaby się pierwsza połowa niedzielnego meczu, gdyby nie Tomasz Prostak

Damian WICHER

Nowy-stary zawodnik Pogoni zameldował się na boisku przy stanie 12:13. W niespełna dziesięć minut uzbierał aż 17 punktów i do przerwy goście wygrywali jedenastoma „oczkami" (32:43). Prudniczanie przyjechali do Zielonej Góry bez Tomasza Nowakowskiego i Rafała Malitki. Fakt ten spowodował, iż miejscowa młodzież nawiązała równorzędną walkę pod obiema „deskami". A, że momentami była skuteczniejsza z gry, w 27. min na tablicy świetlnej pojawił się remis (51:51). Biało-niebiescy odzyskali prowadzenie po serii trafień nestora rodu Pogoni – Grzegorza Mordzaka (51:58). Później wynik skorygował Paweł Nowicki, który już po trzech kwartach (52:62) osiągnął double-double. Po drugiej stronie najwięcej miał do powiedzenia Szpakowski. Nie, nie legenda mikrofonu, 18-letni Rafał. W 33. min „trójkę" wcelował Michał Krawiec. W kolejnym ataku siatkę przedziurawił Prostak (54:69) i podenerwowany szkoleniowiec gospodarzy zmuszony był poprosić o przerwę na żądanie. Vis-à-vis Dawida Mazura - Tomasz Michalak mógł w tym czasie już rozmyślać o kolacji. Końcówka zawodów bez historii. Pogoń utrzymała wysoką przewagę, triumfując ostatecznie 88:70. W najbliższą sobotę „staruszkę" przy Łuczniczej 1 odwiedzi ekipa Śląska III Wrocław. ■

18. KOLEJKA

Zastal II Zielona G.	70
Pogoń Prudnik	**88**

(20:23, 12:20, 20:19, 18:26)

ZASTAL II: Nowicki 5 (1x3), Rajca 2, Żeromski 2, Łupiński 6, Walczak 4, Dydak 16, Kunc, Jagiełowicz, Orpel 2, R. Szpakowski 16 (2x3), Węgrowski 17. Trener: Dawid Mazur.

POGOŃ: M. Sanny 2 (2 zb., 2 as., 1 prze.), Kociuga 2 (4 zb., 2 fw, 3 str.), Prostak 20 (4x3, 2 zb., 2 as., 4 fw), Mordzak 16 (2x3, 6 zb., 2 as., 3 fw, 1 str. 1 prze.), P. Garwol 9 (2x3, 2 zb., 3 as., 3 fw, 1 str., 2 prze.), M. Garwol 11 (1x3, 3 as., 2 fw, 1 str., 1 prze.), Krawiec 11 (3x3, 2 zb., 3 as., 2 str. 1 prze.), Nowicki 14 (13 zb., 2 as., 5 fw, 3 str., 1 prze.), S. Sanny 3 (1x3, 4 zb., 4 as., 1 fw, 1 str., 3 prze). Trener: Tomasz Michalak, asystent: Grzegorz Mordzak.

SĘDZIOWIE: Marek Tyliszczak, Marcin Popiel.

2. LIGA, GR. D

18. KOLEJKA: Stal II - Röben 67:54, Śląsk III – Siechnice 98:45, Team-Plast – Basket 73:68, Obra – Katowice 78:50, Doral – Sudety 68:78, Maximus – Sokół 78:105, Zastal II – Pogoń 70:88, WKK II – Swiss Krono 96:63.

1. Sokół Międzychód	17	34	+275
2. KS 27 Katowice	18	34	+232
3. Pogoń Prudnik	**18**	**33**	**+344**
4. Obra Kościan	18	32	+160
5. Maximus Kąty Wr.	18	30	+109
6. Swiss Krono Żar	18	27	+12
7. Śląsk III Wrocław	18	26	+94
8. Doral Kłodzko	18	26	+56
9. Zastal II Zielona G.	18	26	-16
10. Team-Plast Oleśnica	18	25	-65
11. WKK II Wrocław	17	24	-24
12. Sudety Jelenia G.	18	24	-47
13. Basket Gorzów Wlkp.	18	24	-165
14. KKS Siechnice	18	23	-242
15. Röben Wrocław	18	19	-347
16. Stal II Ostrów Wlkp.	16	19	-376

SPONSOR TYTULARNY: Prudnik
SPONSOR GŁÓWNY: Grupa Azoty
SPONSORZY STRATEGICZNI: Morawiec, Opolskie, Furnika, Oaza, Hardusch, Cichon
SPONSORZY TECHNICZNI: Spalding, Ustronianka, Agencja Sportu i Promocji w Prudniku
SPONSORZY: ZWiK Prudnik, Kolgraf, PZKosz, edus, Flynet, Osada Chmielaki, Betulina
PATRONAT MEDIALNY: Tygodnik Prudnicki, TVP 3 Opole, Radio Opole, SportoweFakty

NA FOTOGRAFII

Dramaturgia do ostatnich sekund

MKS SMYK PRUDNIK

Młodzi koszykarze Smyka (U-13) wygrali noworoczny turniej, którego byli gospodarzami. Prudniczanie po emocjonującej walce zwyciężyli Jedynkę Niemodlin (69:66) oraz MKS Otmuchów (40:39). (w)

KOSZYKÓWKA – 3. LIGA

Nie straszny im Skibniewski

W meczu na szczycie 3. ligi opolskiej prudnicki Smyk zwyciężył we własnej hali AK Jełowa 86:65.

Drużyna z gminy Łubniany tylko w pierwszej kwarcie dotrzymywała kroku liderowi tabeli (12:18). Na nic zdał się występ zakontraktowanego w ostatniej chwili Roberta Sibniewskiego. Były reprezentant kraju oraz wielokrotny medalista mistrzostw Polski, Czech i Słowacji, a obecnie także trener pierwszoligowego AZS-u Opole rzucił wprawdzie 17 punktów, lecz jego nowy team nie był w stanie przeciwstawić się skutecznie młodej ekipie prowadzonej przez Bartosza Trytka. (w) ■

3. LIGA OPOLSKA

15. KOLEJKA: Aldom – Basket K. 84:75, Stal – Strzelce Op. 68:79, Smyk – Jełowa 86:65 (Reczek 5, Nosol 7, Miklaszewski 18, Walkowicz 15, Jabłoński 6, Juras 3, Hreciński 8, Pyra 7, Karaim, Kukułka 2, Zbaraszczuk 4, Otte 11). ZALEGŁY: Start – Smyk 70:101 (Reczek 2, Nosol 7, Miklaszewski 18, Walkowicz 20, Jabłoński 9, Juras 10, Hreciński 7, Pyra 13, Karaim 6, Kukułka 4, Zbaraszczuk 4, Otte 1).

1. Smyk Prudnik	**12**	**23**	**+315**
2. Basket Lubliniec	11	21	+228
3. AK Jełowa	11	20	+140
4. MKS Strzelce Op.	14	20	-61
5. Start Dobrodzień	13	19	-65
6. Stal Brzeg	13	18	+59
7. AZS II Opole	13	17	-165
8. Aldom Turawa	13	16	-222
9. Basket Konopiska	12	14	-229

MKS SMYK PRUDNIK

Smyki tylko raz przegrały w tym sezonie - w Opolu z rezerwami tamtejszego AZS-u

NA FOTOGRAFII

Wspólnymi siłami do celu

Arkadiusz Fluder (na zdjęciu) został nowym szkoleniowcem Rolnika B. Głogówek. - Trener Fluder ma bogate CV jako piłkarz, występował m.in w Skalniku Gracze, LZS Starowice czy Swornicy Czarnowąsy. Pracował także z drużynami żeńskimi: Polonia Prószków, z którą uzyskał awans do 3. ligi, a także z Unią Opole w rozgrywkach CLJ, z którą także uzyskał awans do Młodzieżowych Mistrzostw Polski Futsalu U-15 – można przeczytać na stronie klubowej. - Bardzo się cieszę że zaczynam pracę w Rolniku. Po pierwszym treningu widzę spory potencjał w naszych zawodniczkach. Mamy do wykonania ciężkie zadanie, ale uważam, że wspólnymi siłami osiągniemy nasz cel - powiedział trener Arkadiusz Fluder. (w) ■

ROLNIK B. GŁOGÓWEK

eprasa.pl 058635e3ba

PLEBISCYT

Wypełnił kupon lub wyślij SMS!

Wybierz Najpopularniejszego Sportowca, Młodego Sportowca, Trenera i Działacza Klubu Sportowego Ziemi Prudnickiej A.D. 2022

Do ćwierćfinału (25.01 – 10.02) zakwalifikowało się 16 kandydatów z największą liczbą głosów w każdej z kategorii. Do kolejnej rudny (15.02 – 3.03) przejdzie połowa stawki. W wielkim finale natomiast (8-24.03) czekają po cztery miejsca. W poszczególnych etapach kandydaci zachowują dotychczasową liczbę głosów. Głosowanie odbywa się za pośrednictwem kuponów drukowanych w „TP" oraz za pomocą SMS. Kupony gazetowe przyjmowane będą przez cały okres trwania plebiscytu w siedzibie redakcji „TP" (w godz. 8.00 - 16.00). Przesyłać je można również pocztą na adres: 48-200 Prudnik, ul. Kościuszki 13a. O terminowości oddania w ten sposób głosu decyduje data stempla pocztowego. Patronat nad plebiscytem sprawuje starosta prudnicki Radosław Roszkowski. ■

Kupon należy dostarczyć osobiście bądź listownie do 10 lutego 2023 r. (piątek), do godz. 12.00 na adres: Spółka Wydawnicza „ANEKS", 48-200 Prudnik, ul. Kościuszki 13a. O terminowości oddania głosu decyduje data stempla pocztowego.

SMS O TREŚCI:
PREFIKS.NUMER KANDYDATA (WYBIERZ Z LISTY)
NALEŻY WYSŁAĆ POD 72601 (KOSZT 2,46 ZŁ Z VAT)

SPORTOWIEC

■ Krzysztof Banasik (szachy, Zarzewie Prudnik, **TPS.1)** ■ Julia Dancewicz (jujitsu, Saints United Kings Prudnik, **TPS.2**) ■ Tomasz Dziwisz (piłka nożna, Sudety Moszczanka, **TPS.3**) ■ Karolina Gogolin (piłka nożna, Rolnik B. Głogówek, **TPS.4**) ■ Tomasz Hajduk (piłka nożna, Fortuna Głogówek, **TPS.5**) ■ Łukasz Kiebzak (piłka nożna, LZS Dytmarów, **TPS.6**) ■ Olimpia Kowszyn (łucznictwo, Obuwnik Prudnik, **TPS.7**) ■ Piotr Leszczyński (piłka nożna, KS Twardawa, **TPS.8**) ■ Piotr Łukaszów (piłka nożna, Rolnik Biedrzychowice, **TPS.9**) ■ Tomasz Madziar (koszykówka, Pogoń Prudnik, **TPS.10**) ■ Michał Mięczakowski (piłka nożna, Pogoń Prudnik, **TPS.11**) ■ Grzegorz Mordzak (koszykówka, Pogoń Prudnik, **TPS.12**) ■ Marcin Rudzki (piłka nożna, Pogoń Prudnik, **TPS.13**) ■ Aleksandra Sobkowicz (piłka nożna, Rolnik B. Głogówek, **TPS.14**) ■ Oskar Szkolnicki (karate, Zarzewie Prudnik, **TPS.15**) ■ Dorian Zdebski (karate, Zarzewie Prudnik, **TPS.16**).

MŁODY SPORTOWIEC

■ Michał Bełziuk (piłka nożna, Pogoń Prudnik, **TPJ.1**) ■ Aleksander Cibis (piłka nożna, APN Głogówek, **TPJ.2**) ■ Michał Dwornicki (piłka nożna, AP Biała, **TPJ.3**) ■ Igor Grzesło (karate, Zarzewie Prudnik, **TPJ.4**) ■ Miłosz Klemens (łucznictwo, Obuwnik Prudnik, **TPJ.5**) ■ Miłosz Krupiński (koszykówka, Pogoń Prudnik, **TPJ.6**) ■ Karolina Kulig (jeździectwo, Olimp Prudnik, **TPJ.7**) ■ Aleksander Lichoń (piłka nożna, APN Głogówek, **TPJ.8**) ■ Jan Pastror (piłka nożna, Orlik Prudnik, **TPJ.9**) ■ Oskar Piekarczyk (piłka nożna, Orlik Prudnik, **TPJ.10**) ■ Stanisław Reczek (koszykówka, Smyk Prudnik, **TPJ.11**) ■ Kinga Spychała (łucznictwo, Obuwnik Prudnik, **TPJ.12**) ■ Szymon Szepelawy (piłka nożna, Orlik Prudnik, **TPJ.13**) ■ Mateusz Walkowicz (koszykówka, Smyk Prudnik, **TPJ.14**) ■ Maja Wysocka (łucznictwo, Obuwnik Prudnik, **TPJ.15**) ■ Marko Zboroń (piłka nożna, AP Biała, TPJ.**16**).

TRENER

■ Waldemar Bedryj (piłka nożna, Orlik Prudnik, **TPT.1**) ■ Tadeusz Brudniak (karate, Zarzewie Prudnik, **TPT.2**) ■ Przemysław Haczkiewicz (kolarstwo, White MTB Team Biała, **TPT.3**) ■ Łukasz Kabaszyn (piłka nożna, Pogoń Prudnik, **TPT.4**) ■ Maciej Lisicki (piłka nożna, Fortuna Głogówek, **TPT.5**) ■ Magdalena Łuczak (piłka nożna, Rolnik B. Głogówek, **TPT.6**) ■ Tomasz Michalak (koszykówka, Pogoń Prudnik, **TPT.7**) ■ Jarosław Olajossy (piłka nożna, AP Biała, **TPT.8**) ■ Rafał Poremba (piłka nożna, APN Głogówek, **TPT.9**) ■ Mariusz Półchłopek (piłka nożna, LZS Ścinawa N.-Korfantów, **TPT.10**) ■ Ryszard Remień (piłka nożna, KS Twardawa, **TPT.11**) ■ Przemysław Rudolf (piłka nożna, Orlik Prudnik, **TPT.12**) ■ Piotr Rzehak (koszykówka, AK Pogoń Prudnik, **TPT.13**) ■ Bartosz Trytek (koszykówka, Pogoń Prudnik, **TPT.14**) ■ Tomasz Włodowski (koszykówka, Smyk Prudnik, **TPT.15**) ■ Marek Zabiegała (karate, Polonia Tokaran Biała, **TPT.16**).

DZIAŁACZ KLUBU SPORTOWEGO

■ Jarosław Bojanowski (piłka nożna, LZS Dytmarów, **TPD.1**) ■ Aleksandra Cziomer (piłka nożna, Partyzant Kazimierz, **TPD.2**) ■ Andrzej Gajewski (tenis stołowy, Grom Szybowice, **TPD.3**) ■ Kazimierz Kocik (łucznictwo, Obuwnik Prudnik, **TPD.4**) ■ Henryk Kostka (piłka nożna, LZS Ligota B.-Radostynia, **TPD.5**) ■ Dariusz Lis (koszykówka, Pogoń Prudnik, **TPD.6**) ■ Alfred Morawiec (piłka nożna, Fortuna Głogówek, **TPD.7**) ■ Krzysztof Pałka (piłka nożna, Rolnik B. Głogówek, **TPD.8**) ■ Grzegorz Pawlak (piłka nożna, Pogoń Prudnik, **TPD.9**) ■ Grzegorz Piekarczyk (piłka nożna, Sudety Moszczanka, **TPD.10**) ■ Tomasz Pyra (koszykówka, Smyk Prudnik, **TPD.11**) ■ Jan Siekaniec (karate, szachy, Zarzewie Prudnik, **TPD.12**) ■ Damian Szepelawy (piłka nożna, Orlik Prudnik, **TPD.13**) ■ Renata Szkolnicka (łucznictwo, Obuwnik Prudnik, **TPD.14**) ■ Bernard Uliczka (piłka nożna, Polonia Pogórze-Łącznik, **TPD.15**) ■ Andrzej Wilisowski (piłka nożna, Racławia Racławice Śl., **TPD.16**).

REKLAMA

PIŁKA NOŻNA

A miało być tak dobrze...

Cieszy dobra gra zespołu seniorów Pogoni w rundzie jesiennej sezonu 2022/2023 i nadzieja na awans do 4. ligi opolskiej. Oby jednak nie był to doraźny sukces. Szkolenie z myślą o budowaniu bezpośredniego zaplecza dla I zespołu budzi uzasadniony niepokój.

Mieczysław MATCZAK

Powołany w 2016 roku nowy zarząd klubu swoją działalność rozpoczął od słusznej decyzji, jaką było rozszerzenie szkolenia w najmłodszych grupach. W klubie szkolenie prowadzono tylko w zespole seniorów i juniorów starszych. Trudno liczyć na piłkarskie sukcesy, mówił prezes Pogoni, rozpoczynając nauczanie piłkarskich elementów techniki dopiero w juniorach i dlatego działacze zapowiadali utworzenie zespołów młodzików (11-12 lat) i trampkarzy (13-14 lat). Słusznie sądzono, że chłopcy w tym wieku potrafią się uczyć techniki w szybkim czasie i mogą też rozpocząć naukę trudniejszych elementów technicznych. Najważniejsze i na pierwszym planie w klubowych założeniach było jednak szkolenie indywidualne. Najmłodsi piłkarze mieli być również uczeni podstawowych elementów technicznych, a zdobyte podstawy techniczne i taktyczne ułatwiać miały najpierw grę w juniorach młodszych i starszych oraz w dalszym czasie seniorach. Powiało optymizmem tym bardziej, że dzięki porozumieniu prudnicki Orlik, przy dużym wsparciu rodziców, przekazał Pogoni najmłodszych zawodników, co umożliwiło zgłoszenie do rozgrywek zespoły młodzików i trampkarzy. Tak rozszerzone szkolenie w klubie dawało nadzieję, że Prudnik stanie się jednym z wiodących ośrodków piłkarskich, szkolących własnych wychowanków, tworzących z czasem dobry zespół seniorów. Mięło ponad 6 lat i z budowaniem zaplecza dla seniorów niewiele się zmieniło. Nie ma zespołu rezerwowego, nie ma juniorów starszych, a juniorzy młodsi, jedyne zaplecze, przez 2 lata wygrali tylko jeden mistrzowski mecz!

Nadzieje a rzeczywistość

Chociaż wyniki w najmłodszych grupach nie są najważniejsze i dążenie za wszelka cenę do najwyższej lokaty w tabeli nie jest też korzystne z punktu szkoleniowego, to rozsądne dochodzenie do sukcesów w tym wieku cieszy i tworzy dobrą atmosferę, mobilizuje do rywalizacji i udziału w zajęciach treningowych.

■ Ciąg dalszy na str. 28

eprasa.pl 058635e3ba

INFORMATOR

APTEKI

dyżury oraz pogotowie pracy w porze nocnej, w niedziele, święta i inne dni wolne od pracy
środa (25.01.2023) – środa (1.02.2023)
UWAGA!
Apteki nie dyżurują w nocy. Plan pracy aptek może ulec zmianie.

PRUDNIK

Dyżury od poniedziałku do piątku w godz. 21.00-24.00; w sobotę w godz. 20.00-24.00; w niedzielę i święta w godz. 19.00-24.00
ŚR, CZW
Apteka „Alga"
ul.Staszica 4, tel. 77 436 68 88
PT, SO
Apteka „Zdrowie" Monika Hylak
ul. Łangowskiego 2, tel. 77 436 07 38
NI, PN
Apteka „Optima"
ul. Nyska 1, tel. 77 436 65 90
WT, ŚR
Apteka „Pod Złotym Wężem"
ul. Powstańców Śląskich, tel. 77 406 70 93

GŁOGÓWEK

Dyżury od poniedziałku do piątku w godz. 19.00-21.00; w sobotę w godz. 14.00-17.00; w niedzielę i święta w godz. 9.00-17.00
ŚR, CZW, PT, SO, NI
Apteka „Świętojańska"
Pl. Wolności 6, tel. 77 437 20 66
NI, PN, WT, ŚR
Apteka Św. Anny
ul. 3 Maja 17, tel. 77 437 24 25

BIAŁA

Apteki w Białej nie prowadzą dyżurów
Apteka „Pod Lwem",
ul. 1 maja 18, tel. 77 438 70 22
Apteka im. Karola Wojtyły,
ul. Opolska 2a, tel. 77 438 74 06
Apteka im. św. Kamila,
Rynek 14, tel. 77 438 71 21

ŁĄCZNIK

Pogotowie rozpoczyna się o godz. 16.00
Apteka mgr Krystyna Wiśniewska,
Łącznik 48 – 220 ul. Skowrońskiego 4, tel. 77 437 63 68

KORFANTÓW

Apteka „Apteka Rodzinna"
ul. Wyzwolenia 16, tel. 77 435 60 27
Apteka Elżbieta Wilk
ul. Wyzwolenia 19, tel. 77 431 90 48

STRZELECZKI

Apteka „Sub-Sole",
Strzeleczki, ul. Sienkiewicza 33, tel. 77 466 82 00
Punkt apteczny „Sub-Sole",
Dziedzice, ul. Główna 15, tel. 77 466 87 58
Apteka Arnika,
Dobra, ul. Szkolna 2, tel. 77 466 83 09
Kujawy, ul. Opolska 1 C, tel. 77 466 87 58

WALCE

Apteka,
ul. Mickiewicza 7, tel. 77 466 01 23

Telefon alarmowy 112
Nocna i świąteczna pomoc lekarska
PCM ul. Piastowska 64, tel. 77 406 78 99

WAŻNE TELEFONY

Prudnik
Informacja PKP, tel. 19 757
Urząd Skarbowy, ul. Kopernika 1a, tel. 77 436 99 00

POGOTOWIA

Ratunkowe 112, 999, 77 438 78 85
Straż Pożarna 112, 998, 77 438 05 30
Policja 112, 997, 478 629 503
Energetyczne 991
Gazowe 992
Wodno-Kanalizacyjne 994
>> Prudnik 77 436 25 56
>> Głogówek 77 437 46 47
Drogowe 981
Opiekuńcze 77 474 54 45
Straż Miejska 77 406 62 42

POWIATOWY RZECZNIK KONSUMENTÓW
Starostwo Powiatowe w Prudniku, pok. 4
tel. 77 436 93 09, 576 834 168
środa i piątek 7.30 -13.00

OŚRODEK POMOCY SPOŁECZNEJ W PRUDNIKU 77 406 70 38

OŚRODEK POMOCY SPOŁECZNEJ W GŁOGÓWKU 77 438 00 40

OŚRODEK POMOCY SPOŁECZNEJ W BIAŁEJ 77 438 71 40

OŚRODEK POMOCY SPOŁECZNEJ W LUBRZY 77 407 46 79

KULTURA

OŚRODKI KULTURY

Prudnicki Ośrodek Kultury i Biblioteki Publicznej w Prudniku
Siedziba główna POK – Pałac Fränkla, ul. Kościuszki 1A, 48 – 200 Prudnik, tel. 77 436 33 96.
Miejsko-Gminna Biblioteka Publiczna, ul. Mickiewicza 1, 48 – 200 Prudnik, tel. 77 436 27 60.
Kino Diana, ul. Mickiewicza 1, 48 – 200 Prudnik, tel. 77 436 66 85.

Miejsko-Gminny Ośrodek Kultury w Głogówku
Ul. Batorego 10, 48-250 Głogówek, tel. 77 406 91 40. Godziny otwarcia: pon - pt - od 8.00 do 20.00.

Gminne Centrum Kultury w Białej
Ul. Prudnicka 35, 48-210 Biała, tel./faks 077 438 70 26.

Gminny Ośrodek Kultury w Lubrzy
Ul. Wolności 73, 48-231 Lubrza, tel./faks 77 407 46 83.

Ośrodek Sportu i Rekreacji w Prudniku
Ul. Parkowa 4, 48-200 Prudnik, tel. 77 436 25 63.

Městské informační a kulturní středisko w Krnovie
náměstí Míru 1/14, 794 01 Krnov, tel. 554 614 706, e-mail: posta@mikskrnov.cz.

MUZEA

Muzeum Ziemi Prudnickiej
Siedziba główna - Arsenał, ul. Chrobrego 5, 48-200 Prudnik, tel. 77 406 80 60, czynne: wtorek-piątek 8.00-16.00, 2. sobota miesiąca: 10.00-16.00. Ekspozycja stała: etnografia, historia Prudnika, Stanisław Szozda. Centrum Tradycji Tkackich - ul. Królowej Jadwigi 23, czynne: wtorek-piątek 8.00-16.00, 4. sobota miesiąca 10.00-16.00. Wieża Woka, Plac Zamkowy czynna od 1 maja do 30 września od wtorku do piątku 12.00-16.00 oraz w soboty, niedziele i święta 12.00-18.00. Cena biletów: Arsenał normalny 10 zł, ulgowy 5 zł, grupowy (20-35 osób) 100 zł, CTT normalny 10 zł, ulgowy 5 zł, grupowy 100 zł, Wieża Woka normalny/ulgowy 5 zł, grupowy 50 zł. Bilet rodzinny (tylko z Kartą Dużej Rodziny lub Opolską Kartą Rodziny) - 20 zł (obejmuje wszystkie obiekty MZP). **W czwartki do obiektów muzeum wstęp wolny (poza Wieżą Woka).**

Muzeum Regionalne w Głogówku
Ul. Słowackiego 1, 48-250 Głogówek, tel. 77 437 35 00, godziny otwarcia: wtorek – piątek: 10.00 – 14.00.

Muzeum Śląska Opolskiego
Ul. św. Wojciecha 13, Opole, tel. 77 453 66 77. Czynne 9.00-15.30 (wtorek-piątek), 10.00-15.00 (sobota), 12.00-17.00 (niedziela), nieczynne (poniedziałek). Ekspozycja stała: „Pradzieje Opolszczyzny" i „Opole - gród, miasto, stolica regionu". „Galeria malarstwa polskiego XIX i XX wieku", „W kręgu farmacji".

Městské muzeum w Zlatých Horách
Nám. Svobody 94, 79376 Zlaté Hory. Czynne od wtorku do piątku, od godz. 9.00 do 12.00 i od 13.00 do 16.00.

Městské muzeum w Krnovie
náměstí Míru 14, 794 01 Krnov, tel. 554 614 706, e-mail: muzeum@mikskrnov.cz.

IZBY REGIONALNE

• Farska stodoła w **Biedrzychowicach**, usytuowana obok plebani. Jest tu eksponowane wyposażenie dawnego śląskiego domu. Kontakt z Różą Zgorzelską (tel. 77 437 17 99, kom. 668 290 809).
• Izba śląska w Publicznym Gimnazjum nr 1 w **Głogówku**. ul. Kościuszki 10, tel. 77 437 35 92. W wydzielonych pomieszczeniach znajdują się tematyczne ekspozycje: dawna pralnia, kuchnia, sypialnia, klasa itp.
• Izba regionalna na poddaszu budynku szkolnego w **Przechodzie** (gmina Korfantów). Zgromadzono w niej stroje regionalne, przedmioty codziennego użytku, sprzęty rolnicze, mapy, fotografie.
• Izba regionalna w Wiejskim Centrum Aktywizacji w **Rudziczce**. Izbę można zwiedzać od poniedziałku do piątku, w godz. od 13.00 do 20.00.
• Izba regionalna w Powiatowym Centrum Kształcenia Praktycznego w **Prudniku** (ul. Prężyńska). Kontakt z Centrum Kształcenia Zawodowego i Ustawicznego w Prudniku (ul. Podgórna).

Zabytkowy spichlerz w Trzebinie
Czynne w każdą niedzielę, od godz. 15.00 do 17.00. Kontakt: sołtys Roman Pilch (77 436 03 22), Józefa Bogusz (77 436 60 22), Daniela Mojak (784 181 951).

Prudnicki garnizon
Była siedziba Ośrodka Sportu i Rekreacji w Prudniku (łaźnia miejska), ul. Parkowa 4, Prudnik. Czynne w każdy wtorek w godz. 10.00-12.00 i czwartek w godz. 16.00-18.00 (w dniach otwarcia OSiR). Historia byłego garnizonu w Prudniku – ekspozycja Zarządu Koła Związku Żołnierzy Wojska Polskiego.

CENY PALIW	95	ON	LPG
„Orlen" Prudnik	6,61	7,75	3,34
„Moya" Głuchołazy	-	-	-
„Pieprzyk" Prudnik	6,49	7,66	3,06
„STW" Prudnik	6,57	7,76	-
„Orlen" Biała	6,63	7,76	3,24
„Avia" Rzepcze	6,40	7,48	3,15
„Shell" Lubrza	6,57	7,79	3,29

WALUTY	Jerzy Mochnik Prudnik Sobieskiego 24	NBP
1 eur	4,70 / 4,72	4,66 / 4,75
1 usd	4,32 / 4,34	4,29 / 4,37
1 gbp	5,35 / 5,38	5,30 / 5,40
1 chf	4,70 / 4,73	4,65 / 4,74
100 czk	19,50 / 19,60	19,52 / 19,92

Stan: 24 stycznia, godz. 8.30 - 9.00 zebrał: Damian Wicher

szczegóły: **www.tvs.pl**

REKLAMA

Tygodnik Prudnicki

REDAKCJA I BIURO OGŁOSZEŃ
48-200 Prudnik, ul. Kościuszki 13a
TELEFON
77 436 28 77
INTERNET
www.terazprudnik.pl
www.aneks.com.pl
www.facebook.pl/tygodnikprudnicki
E-MAIL
redakcja@tygodnikprudnicki.pl
REDAKTOR NACZELNY
Andrzej DEREŃ
andrzej.deren@tygodnikprudnicki.pl

SEKRETARZ REDAKCJI
Grzegorz WEIGT
PUBLICYŚCI
Damian WICHER
Mieczysław MATCZAK
Marek KARP
WSPÓŁPRACA
Daniela DŁUGOSZ-PENCA
Franciszek DENDEWICZ
Adam LUTOGNIEWSKI
Bożena TOKAR-MATKOWSKA
REKLAMA
Adam MYŚKÓW
reklama@tygodnikprudnicki.pl

WYDAWCA
Spółka Wydawnicza ANEKS
48-200 Prudnik, ul. Kościuszki 13a
KONTO BANKOWE
Santander Bank Polska S.A. - 1 Oddział w Prudniku
84 1090 2226 0000 0005 7401 1084
DRUK
Polska Press Sp. z o.o., Oddział Poligrafia, Drukarnia w Sosnowcu,Nakład: 3050

BIURO OGŁOSZEŃ CZYNNE OD 8.15 DO 16.00
Redakcja zastrzega sobie prawo do skaracania nadesłanych materiałów prasowych i listów. Redakcja nie odpowiada za treść ogłoszeń i reklam. Nowy numer w każdą środę w kioskach i sklepach ziemi prudnickiej. Czekamy na sygnały, pomysły i informacje od Czytelników.

e-GAZETA
Gazeta w formie elektronicznej do nabycia na platformach:
egazety.pl **e-kiosk.pl** **eprasa.pl**

SKŁAD KOMPUTEROWY
Jarosław TOMASZEWICZ

PRENUMERATA W RUCHU
Zamówienia na prenumeratę można składać bezpośrednio na stronie www.prenumerata.ruch.com.pl lub kontaktując się z Telefonicznym Biurem Obsługi Klienta pod numerem: 801 800 803 lub 22 717 59 59, czynne w godzinach 7.00 - 18.00. Koszt połączenia wg taryfy operatora.

eprasa.pl 058635e3ba

WSPOMNIENIE

Dzień Pluszowego Misia

To są dwa wspomnienia z tego święta kilka lat temu. Przypadało w piątek - 25 listopada.

Marek KARP

Przede wszystkim to w szkolnej bibliotece u Grażyny Kunki. Opowieści o misiach nie tylko z bajek i szkolnych lektur, ale również w piosenkach, układanie misia i prezentowanie własnych, przyniesionych z domów maskotek, różnej wielkości, ale zawsze kochanych i przytulanych. Byliśmy tam z Danusią Hejneman na spotkaniu z dziećmi-czytelnikami w szkole podstawowej numer trzy.

Był ten dzień świętowany również ponad trzy lata temu na programie „Dzień dobry, co słychać?". Misie na pianinie towarzyszyły całemu spotkaniu - również jesiennie z Danusią, z wędkarzami, z Witoldem Rygorowiczem, ze Staszkiem Derdą i jego obrazem Picassa, ze śpiewającą Pauliną Balcarczyk i grającym na skrzypcach Kacprem Haczkiewiczem. Towarzystwo miały więc misie wyśmienite i oprawę świąteczną doskonałą. A był też obecny miś z lat 50. ubiegłego wieku - niewielki i jeszcze nie pluszowy, ale osobisty, wiernie towarzyszący nie tylko przy takich jak te wspomniane świąteczne okazje, ale obecny blisko od dzieciństwa do wieku senioralnego. ■

DANUTA HEJNEMAN

Pluszowe misie w POK-u

GRAŻYNA KUNKA

Z misiową wizytą w szkole numer 3

GŁOGÓWEK

Łobuzy i Dawid Kwiatkowski

Tegoroczne Dni Gminy Głogówek odbędą się 17 i 18 czerwca. Jak informuje Centrum Kultury gwiazdami będą: zespół Łobuzy i Dawid Kwiatkowski. (d) ■

PIŁKA NOŻNA

A miało być tak dobrze...

■ CIĄG DALSZY ZE STR. 26

Jednak w Pogoni jedynym bezpośrednim zapleczem seniorów są juniorzy młodsi (do 17 lat) i po skróconym szkoleniu mając zaledwie 15-17 lat wprowadzani są do pierwszego zespołu seniorów. Od zespołu juniorów młodszych, z którego piłkarze mają trafiać do kadry seniorów należy już oczekiwać zadowalających wyników. W minionych rozgrywkach juniorzy młodsi Pogoni w 14 meczach doznali 13 porażek i tylko raz zremisowali. Zdobyli tylko 5 bramek i stracili aż 64!

OPOLSKA LIGA JUNIORÓW MŁODSZYCH

1. Odra II Opole	14	42	59:8
2. MKS Gogolin	14	29	63:17
3.Polonia Nysa	14	24	23:35
4. Pomologia Pruszków	14	18	39:30
5. LZS Jełowa	14	19	33:24
6. Stal Brzeg	14	17	26:34
7. Start Namysłów	14	9	17:55
8. Pogoń Prudnik	**14**	**1**	**5:64**

Nie jest to przypadkowy i jedyny „wyczyn" naszych młodych piłkarzy. W poprzednich rozgrywkach - 2021/2022 nasi juniorzy wygrali zaledwie 1 mecz i raz zremisowali. Zdobyli tylko 4 pkt, bilans bramkowy 12:48 i zajęli też ostatnie miejsce w tabeli.

1. Odra II Opole	14	34	53:14
2. Pomologia Pruszków	14	23	35:27
3. Stal Brzeg	14	22	44:19
...			
7. Pogoń Prudnik	**14**	**4**	**12:48**

Pomimo tak słabych wyników w zespole juniorów młodszych pojawiła się grupka uzdolnionych chłopców, którzy jednak niewiele czasu występowali w zespole seniorów. Jak na razie doraźnie i często podziwiali grę i walkę o mistrzowskie punkty starszych zawodników z ławki rezerwowej. Tak się jednak dzieje w klubach, w których nie ma zespołu juniorów starszych, nie ma rezerwowego zespołu seniorów i pierwszy zespół opiera się głównie na zawodnikach sprowadzanych. Po skończeniu gry w juniorach młodszych niektórzy podzielą los starszych kolegów tej kategorii wiekowej, odejdą z Pogoni i zasilą pobliskie LZS-y. Taka organizacja szkolenia jest niekorzystna nie tylko dla młodych piłkarzy, ale również dla zespołu seniorów. Grając doraźnie w I zespole trudno oczekiwać postępów w grze i wywalczeniu miejsca w podstawowej jedenastce. W minionej rundzie świetnie spisujący się w obronie w meczu z liderem w Domaszkowicach J. Butor w 4 pozostałych grach przebywał na boisku tylko 49 minut! Chrzanowski 3 razy pojawił się na boisku - razem 76 min. Petrykanin - 9 razy (254 min), Mykita - 7 razy (219 min), a Marzotko - 7 razy (156 min). W rundzie jesiennej rozegrano 15 spotkań po 90 minut ... Dłużej występowali: Reiwer - 11 razy (699 min) i Mandala - 15 razy (828 min). Młodym piłkarzom trudno jest się przebić do zespołu seniorów, bo prócz młodego wieku i małego doświadczenia przegrywają rywalizację ze sprowadzanymi piłkarzami z innych klubów. Wystarczy przypomnieć, że w ostatnich 6 latach do klubu sprowadzono ponad 40 piłkarzy, w tym z Brazylii, Portugalii, Francji, Słowacji i odległych klubów z Opolszczyzny. W minionej rundzie jesiennej w Pogoni występowało 8 piłkarzy sprowadzonych z innych klubów. Mało dziwi decyzja o uzupełnianiu i wzmacnianiu kadry zespołu seniorów przy braku juniorów starszych i zespołu rezerwowego. Więcej natomiast dziwi niedostrzeganie, że młodzi piłkarze, po przyspieszonym szkoleniu, zbyt wcześnie mają decydować o sile naszego klubu, a w razie niepowodzeń w I zespole seniorów szukają możliwości „rozwijania swojego talentu" w pobliskich LZS-ach i najczęściej słuch o nich ginie.

Wydawało się, że plany odbudowy bezpośredniego zaplecza dla juniorów starszych i w dalszym czasie zespołu seniorów przyniosą korzyści i rozwiążą problemy kadrowe pierwszego zespołu seniorów i wreszcie skończy się masowe sprowadzanie i uzupełnianie kadry nawet przeciętnymi zawodnikami na tym poziomie rozgrywek. Sądzę, że jeśli w klubie jedynym bezpośrednim zapleczem I zespołu seniorów będą chłopcy 15-17-letni, wyniki Pogoni zależeć będą od poziomu sprowadzanych w nadmiarze piłkarzy z zewnątrz.

W minionej rundzie w seniorach Pogoni występowało aż 8 piłkarzy sprowadzonych z innych klubów. Takie doraźne plany budowania zespołu na przyszłość, chociaż na opolską ligę, nie wróżą nic dobrego.

Z myślą o przyszłej Pogoni

W drodze do dorosłej piłki ginie wiele piłkarskich talentów i nie dziwi, że mamy takie problemy kadrowe w zespole seniorów, a nawet juniorów młodszych. Z własnych wychowanków, grających nawet w 4. lidze, którzy odeszli z Pogoni, można by stworzyć dobry zespół nie tylko na poziomie klasy okręgowej. Trenerów grup najmłodszych powinno się rozliczać po kilku latach i liczbie przekazywanych piłkarzy do juniorów i w dalszej kolejności seniorów. Nie wszyscy znajdują miejsce w pierwszym zespole i nie dziwi, że rezygnują, bo klub nie jest zainteresowany umożliwieniem im gry ani w juniorach starszych, ani w zespole rezerwowym. W Prudniku, po awansie w 2010 roku do 4. ligi opolskiej szkolono kilkuset chłopców. Minęło już 12 lat i mamy problem ze zbudowaniem zespołu seniorów na poziomie klasy okręgowej (dawna klasa A) w większości z piłkarzy naszego powiatu, a nawet juniorów młodszych, którzy w ciągu 2 sezonów (28 spotkań) wygrali zaledwie 1 spotkanie!

Działacze Pogoni usilnie się starają i robią co możliwe, aby pierwszy zespól seniorów odnosił jak najlepsze wyniki. Nie można jednak pomijać zagrożeń na najbliższą przyszłość i budować drużyny w większości ze sprowadzanych piłkarzy z innych klubów spoza naszego powiatu!

Jakie dla klubu mogą być korzyści, można było dostrzec po pozyskaniu Piskorza, Serafina, Mięczakowskiego (Dębowiec), Stanka (Czyżowice) czy ostatnio Kroczyńskiego (Biała), którzy należeli do najsilniejszych punktów Pogoni. Może warto skorzystać z poruszanych życzliwych podpowiedzi? ■

REKLAMA

FACHOWO

Sztuka flagowania

Trzeba przyznać, że w ostatnich latach znacznie poprawiła się umiejętność posługiwania flagami i ustawiania ich zgodnie ze sztuką. Profesjonaliści już wiedzą, że ustawioną pionowo flagę narodową umieszcza się białą częścią przy drzewcu, że w przypadku ustawienia dwóch flag obok siebie ta ważniejsza jest po prawej, a dla patrzącego po lewej stronie.

Co to znaczy, że jedna flaga jest ważniejsza od innej? W weksylologii (dział wiedzy o flagach) flagi mają hierarchię: państwowe są najważniejsze, potem samorządowe (kolejno: wojewódzka, powiatowa, gminna) i na koniec inne: sołectw, organizacji, firmowe. W tym uszeregowaniu w ostatniej kategorii jest flaga Unii Europejskiej, ponieważ ma ona charakter organizacji.

ANDRZEJ DEREŃ

Prawidłowo uszeregowane flagi podczas imprezy publicznej w Kinie Diana

W przypadku trzech flag najważniejsze miejsce jest w środku, potem już tradycyjnie – po prawej i lewej. A co w przypadku czterech? Tutaj idziemy „ważnością" od prawej do lewej. Podczas ubiegłotygodniowej imprezy zorganizowanej przez Powiatowy Klub Ośmiu i Starostwo Powiatowe przy scenie ustawiono cztery różne flagi i wszystkie... prawidłowo. Zaczynając od prawej (czyli dla nas - lewej): flaga Polski (państwowa), potem flaga Ukrainy (również państwowa, ale ustępująca fladze gospodarza), następnie flaga Powiatu Prudnickiego i na końcu flaga Unii Europejskiej. Warto zapamiętać! ■

eprasa.pl 058635e3ba