nr 2 (1479) 13 stycznia 2021

3,50 zł (w tym 5% VAT)
ISSN 1231-5664

przełom®

TYGODNIK ZIEMI CHRZANOWSKIEJ

WSZYSTKO O SZCZEPIENIACH PRZECIWKO KORONAWIRUSOWI

- gdzie się zapisać na szczepienie
- lista punktów szczepień
- kolejność szczepień

s. 8

DUSIMY SIĘ!

Normy przekroczone po kilkaset procent

Od kilku dni nie powinniśmy wieczorami wychodzić z domów. Stan powietrza nie jest już zły, jest katastrofalny. Skażenie widać i czuć. Najgorszą sytuację mamy w Chrzanowie, gdzie normy dla najbardziej rakotwórczych pyłów zawieszonych są przekraczane o prawie 900 procent!!!

Więcej na s. 5

Obserwują nas w mieście, w lesie, a nawet przy śmietniku

s. 4

Poseł z Libiąża za obowiązkowymi mandatami

s. 6

Schyłek epoki węgla, 13 kopalń do likwidacji

s. 7

SPORT

s. 26 i 27

- Szczypiornista z Libiąża bryluje w superlidze
- Klub piłkarski może wycofać zespół z rozgrywek
- W Chrzanowie zagrają o awans do mistrzostw Polski

W kościołach zostali najwytrwalsi

- Istnieje niebezpieczeństwo, że z powodu długo trwającej dyspensy od udziału w niedzielnej mszy świętej, niektórzy przyzwyczają się, że wystarczy obejrzeć transmisję w telewizji lub wysłuchać przez radio - mówi ks. Roman Sławeński, proboszcz parafii św. Mikołaja w Chrzanowie.

s. 3

Nauczyciele poszli na testy. Nie wszyscy widzą w tym sens

- Najlepiej byłoby połączyć testowanie ze szczepieniem zdrowych nauczycieli, ale na decyzje władz nie mamy wpływu – komentuje Tomasz Zdunek, nauczyciel wychowania fizycznego w Szkole Podstawowej nr 10 w Chrzanowie.

s. 3

DO POCZYTANIA

Pisarka Ela Albadri z Chrzanowa płynie z nurtem życia

s. 15

Trzebinia leży koło Żywca, a Babice... nad Sanem

s. 17

CHRZANÓW

Nie powinno się burzyć zabytkowego wiaduktu

s. 11

TRZEBINIA

W planach nowe domy i bloki

s. 9

LIBIĄŻ

Zakład recyklingu nie powstanie

s. 13

OŚWIĘCIM

Eksplozja i pożar w Synthosie

s. 3

ogłoszenie

ITALIS
ZESPÓŁ SPECJALISTYCZNYCH PORADNI I REHABILITACJI VITALIS s.j.
Trzebinia, ul. Kopernika 25, tel. 733 433 494, 32 620 02 93
Zapraszamy wszystkie osoby po 70. roku życia, chętne do zaszczepienia przeciwko koronawirusowi COVID 19, do zapisów do rejestracji
Akcja prowadzona będzie zgodnie z Narodowym Programem Szczepień NFZ
Bezpłatnie od 25 stycznia 2021 roku.
www.vitalis-cardio.pl

ITALIS
ZESPÓŁ SPECJALISTYCZNYCH PORADNI I REHABILITACJI VITALIS s.j.
Trzebinia, ul. Kopernika 25, tel. 733 433 494, 32 620 02 93
Zapraszamy wszystkie zainteresowane osoby do PORADNI PSYCHOLOGICZNEJ na bezpłatne wizyty w ramach NFZ
(wymagane skierowanie od lekarza rodzinnego)
www.vitalis-cardio.pl

eprasa.pl 05aef910bc

MOIM ZDANIEM

Czas noworocznych postanowień

GRAŻYNA KAIM

Schudnę 5 kilogramów, nauczę się hiszpańskiego, przebrnę przez Olgę Tokarczuk, zacznę biegać i rzucę palenie...

Listy noworocznych postanowień generalnie mają złą reputację, bo zazwyczaj nie są realizowane. Niedawne badania naukowców z Uniwersytetu w Sztokholmie pokazują jednak, że wypełnia je około 50 procent osób! To i tak nieźle. Warto więc wykorzystać ten potencjał.

Rok 2020 nauczył nas trochę brania odpowiedzialności za drugiego człowieka. Przecież i maseczki, i dystans zachowujemy nie tylko w trosce o siebie, ale i o innych - czasem bliskich, czasem osoby zupełnie nam obce. Proponuję więc, by i z postanowieniami na 2021 wyjść poza własne ego.

Postanowienie nr 1 – przemyślane zakupy spożywcze.

Często przychodząc do piekarni, nie jestem w stanie kupić mojego ulubionego chleba, ale na pewno znalazłabym go następnego dnia w niejednym śmietniku. W koszach na śmieci ląduje też wiele innych artykułów z lodówki. Zakupy warto przemyśleć. Wiadomo, że na obiad nie zjesz i spaghetti z pesto, i mielonego. Nie kupuj więc świeżej pietruszki i bazylii, skoro czujesz, że pójdziesz jednak w mielonego.

Postanowienie nr 2 – zużywać mniej wody.

Żyjemy w regionie, gdzie jej nie brakuje. Jest droga, fakt, ale mamy jej pod dostatkiem. Ale czy musi lecieć z kranu, gdy myjesz zęby, i napełniać nią codziennie całą wannę tylko po to, by kwadrans w niej poleżeć?

Postanowienie nr 3 – siatka na zakupy.

Masz ich całą masę w szafce, ale jakoś nigdy w sklepie. Kupujesz więc kolejne foliówki. A przecież niektóre siatki mieszczą się w małej, kobiecej torebce. Wystarczy tylko dopilnować, by zawsze tam były.

Postanowienie nr 4 – zadbać o powietrze.

Nie ma na świecie nic bardziej wspólnego niż powietrze. To nad moim dachem jest takie samo, jak to u sąsiada, choć przecież dzieli nas płot. Zatem jak trujemy sąsiada, to i siebie. Bardzo sprawiedliwe. Może więc uda się w tym roku uniknąć pokusy spalenia w piecu drewnianych, ale polakierowanych nóg od starych foteli? Oszczędności na drewnie by były - fakt, ale może lepiej nie robić ich kosztem zdrowia?

Postanowienie nr 5 – mniej hejtu.

Już świerzbi Cię ręka, by wysmarować jadowity komentarz pod przeczytanym postem na FB czy informacją na którymś z portali. Naprawdę musisz? Słów wypowiedzianych czy to ustnie, czy pisemnie, nie da się cofnąć. Nawet po usunięciu wpisu. Pozostają w pamięci. Weź kilka oddechów, odłóż smartfona, zrób sobie kawę i odpuść.

Co Wy na takie noworoczne postanowienia?

MOIM ZDANIEM

Media społecznościowe rządzą się same

ALICJA MOLENDA

W minionym tygodniu demokratyczny świat żył wydarzeniami w Ameryce. Dla mojego pokolenia to była sprawa szczególnie ważna, bo budowanie demokracji przypadło na czas naszego dojrzewania, studiów. Wzorce czerpaliśmy właśnie z Ameryki. Od Amerykanów uczyliśmy się także, jak się robi wolne, niezależne media, których funkcjonowanie reguluje prawo.

Także z Ameryki wywodzą się tzw. media społecznościowe, pozwalające na szybką wymianę informacji i poglądów, ale niepodlegające regulacjom prawnym takim jak media tradycyjne. To za pośrednictwem tego technologicznego fenomenu ustępujący prezydent Donald Trump zakwestionował wynik demokratycznych wyborów, nawołując do łamania prawa, wzbudzając tym konsternację na całym świecie.

W całej tej sytuacji pocieszające są dwie rzeczy. Pierwsza to szybka i bardzo dojrzała reakcja amerykańskich polityków i autorytetów, dla których wartości demokratyczne są fundamentem istnienia świata. To nieczęsty obrazek, bo dużo wygodniejsza stała się neutralność, obojętność, czekanie, aż ktoś inny się odważy zareagować. Prezydent elekt Joe Biden przypomniał po wydarzeniach na Kapitolu, że nie wolno być obojętnym na zło i łamanie demokratycznych zasad.

Druga rzecz pocieszająca to reakcja tzw. mediów społecznościowych na wpisy Trumpa. Twitter, Facebook, Instagram, YouTube zablokowały jego konta w reakcji na wpisy podżegające do nienawiści, uznając, że docierają do zbyt wielu ludzi, aby na nie pozwolić. Taka reakcja nie oznacza cenzury, oznacza, że interesy polityczne nigdzie nie mogą wziąć góry nad prawdą i wartościami, których trzeba bronić. Także w społecznościówkach. Dawid Runciman, politolog z Cambridge, zwróciła uwagę, że media społecznościowe to nowy rodzaj władzy, z którym nie wiemy jeszcze jak postępować. Dlatego uregulowanie ich statusu i szeroko rozumiana edukacja medialna (od najmłodszych klas) to największe wyzwanie demokratycznych rządów. UE wreszcie się tym zajmuje. Ja nie mam w tej sprawie żadnych wątpliwości, że tak trzeba, śledząc chociażby dyskusje na temat szczepionek na facebookowym profilu „Przełomu", gdzie roi się od fake komentarzy, bo wolność słowa powinna oznaczać także odpowiedzialność. Taką samą w prasie tradycyjnej, co w mediach społecznościowych. A tak na razie nie jest.

Zimą też jest fajnie na placu zabaw

FOT. EWA SOLAK

Plac zabaw nad Chechłem podczas weekendu

Mnóstwo osób podczas weekendu odwiedziło zalew Chechło w Trzebini. Mimo zimna, plac zabaw był pełen dzieci.

Nad zamarzniętym Chechłem spacerowali także miłośnicy czworonogów, było również sporo seniorów i par. Chyba jedynym, za to największym mankamentem ośrodka, jest brak czynnych toalet. Podczas weekendu wszystkie były zamknięte. To wyjątkowo słabe podejście administratora w stosunku do mieszkańców. Zwłaszcza tych, którzy przychodzą tam z dziećmi.

(E)

Rodzi u nas więcej pań z Jaworzna i powiatu krakowskiego

Nigdy nie wiadomo, czy kobiety nie będą odczuwać długofalowych skutków COVID-19, np. w postaci problemów z zajściem w ciążę – mówi dr n. med. Maciej Bodzek, ordynator oddziału ginekologiczno-położniczego w chrzanowskim szpitalu.

FOT. EWA SOLAK

Dr n. med. Maciej Bodzek

Ewa Solak: Koronawirus wpłynął w jakiś sposób na pracę na pana oddziale?

Maciej Bodzek: Jeśli chodzi o sferę zdrowotną i ewentualne powikłania po COVID-19, to na razie, odpukać, nie mieliśmy takich przypadków. Nigdy jednak nie wiadomo, czy kobiety nie będą odczuwać długofalowych skutków choroby, np. w postaci problemów z zajściem w ciążę lub innych. Jeśli natomiast chodzi o nasz oddział, to koronawirus wpłynął na to, że więcej kobiet z innych rejonów przyjeżdżało do nas się leczyć i rodzić, bo na przykład wstrzymano przyjęcia w szpitalu w Jaworznie. Zaobserwowaliśmy większe zainteresowanie ze strony pochodzących stamtąd pań. Rodzą u nas również mieszkanki powiatu krakowskiego.

Liczba urodzeń w chrzanowskim szpitalu wzrosła z 754 w roku 2019 do 920 w 2020. Sporo.

- Na te różnice niewątpliwy wpływ miała modernizacja oddziału. W 2019 r. trwały prace remontowe, więc niektóre panie wybierały inne placówki do porodu. My cały czas pracowaliśmy, jednak ten okres remontów odbił się nieco na zmniejszonej liczbie urodzeń. Obecnie wszystko wróciło do normy, warunki mamy naprawdę bardzo dobre i staramy się zachęcić do rodzenia u nas jak najwięcej przyszłych mam.

Znieczulenie zewnątrzoponowe miało w tym pomóc.

- Znieczulenie wprowadziliśmy. Co prawda okres pandemii sprawił, że anestezjolodzy mają sporo pracy także na oddziale COVID-owym, ale znieczulenie jest podawane i zainteresowane nim panie mogą z niego korzystać. Oczywiście nie wszystkie muszą to robić, bo to indywidualna sprawa. Nie każda z rodzących kobiet może też je otrzymać, bo to uzależnione od stanu zdrowia, jak i zaawansowania akcji porodowej. Wiele osób jednak o nie pyta, bo do niedawna znieczulenie dostępne było jedynie w szpitalach w Katowicach czy Krakowie.

Od paru lat mówi się o wprowadzeniu w szpitalu programu kompleksowej opieki okołoporodowej dla kobiet w ciąży. Zrezygnował pan już z tego pomysłu?

- Nie. Ze względu na pandemię wszystko przesunęło się w czasie, a program był zawieszony. Liczę, że już w lutym uda nam się do niego przystąpić.

Na czym ma polegać?

- Na tym, że przyszła mama będzie pod naszą skrupulatną kontrolą od momentu, kiedy się do nas zgłosi w ciąży, aż do kilku miesięcy po porodzie. Miałaby mieć zapewnioną określoną ilość wizyt patronażowych, a także wielu badań na każdym etapie ciąży. Wszystko to bezpłatnie, pod warunkiem, że będzie rodzić w naszym szpitalu. Do niedawna przeszkodą, żeby uczestniczyć w tym programie, był brak znieczulenia do porodów naturalnych. Teraz je mamy, więc wszystko układa się bardzo dobrze.

Dużo lekarzy z oddziału zaszczepiło się na COVID-19?

- Część już go przechorowała, więc nie będzie się szczepić w pierwszej turze. Większość jednak zdecydowała się na to.

CIEKAWE LICZBY

20

procent węgla do oddanego w listopadzie bloku energetycznego w Elektrowni Jaworzno III o mocy 910 MW dostarcza ZG Janina z Libiąża. W najbliższych latach dostawy węgla będą w przeważającej większości oparte o paliwo pochodzące z Zakładów Górniczych Tauron Wydobycie wg następujących udziałów: ZG Sobieski - ok. 60 proc. dostaw, ZG Janina - ok. 20 proc. dostaw, inni dostawcy - ok. 20 proc.

4247

kilometrów dróg szybkiego ruchu mają do dyspozycji kierowcy w Polsce. W tym jest 1708 km autostrad i 2538 km dróg ekspresowych. W 2020 r. GDDKiA oddała do użytku 138 km nowych dróg.

4,5

mln Polaków, wg GUS, nigdy nie korzystało z internetu. Najczęściej wymienianymi przyczynami braku dostępu sieci w domu jest brak takiej potrzeby, brak odpowiednich umiejętności, zbyt wysokie koszty sprzętu i zbyt wysokie koszty dostępu.

22

procent polskich przedsiębiorstw miało w 2020 r. problem z niewypłacalnością (głównie zakwaterowanie, gastronomia, handel detaliczny i transport).

57

procent pracujących w Polsce Ukraińców chce zostać w Polsce dłużej niż na trzy lata.

10

najpopularniejszych krajów do emigracji na świecie to: Niemcy, Stany Zjednoczone, Kanada, Austria, Francja, Włochy, Szwecja, Holandia, Wielka Brytania, Australia.

24/7 Przełom Kontakt DAJ ZNAĆ!
Reporter dyżurny 697 351 999
e-mail: gazeta@przelom.pl
Messenger na „Przełomowym" profilu na FB

eprasa.pl 05aef910bc

TYDZIEŃ W SKRÓCIE

W CHRZANOWIE PRZYBYWA OSÓB Z POWIKŁANIAMI PO COVID-19
Na szpitalnych oddziałach jest obecnie około 40 chorych na COVID-19, ale często przyjmowane są ciężkie przypadki osób mających powikłania po bezobjawowym przejściu choroby.

STUDNIÓWEK NIE BĘDZIE
Niektóre szkoły planują bale maturalne na zakończenie szkoły, inne na razie nie myślą o żadnych imprezach czekając, co przyniesie przyszłość w czasie pandemii. Uczniowie I Liceum Ogólnokształcącego liczą, że obostrzenia zostaną zniesione. Zaplanowali bal maturalny.

STAROSTA NAGRODZI LUDZI SPORTU
Rozpoczął się nabór wniosków do nagrody starosty chrzanowskiego dla sportowców, trenerów i działaczy sportowych za osiągnięcia uzyskane przez nich w 2020 roku. Wnioski będą przyjmowane do 28 lutego.

KOLĘDA GŁÓWNIE W KOŚCIELE
O tej porze roku księża z lokalnych parafii byliby prawie na półmetku odwiedzin parafian w ich domach. Jednak pandemia zmodyfikowała formę tegorocznej kolędy.
Wielu duszpasterzy zaprasza parafian z poszczególnych ulic do kościoła na wieczorną mszę.

DODATKOWE LAPTOPY DO SZKÓŁ
58 laptopów trafi do pięciu szkół technicznych, prowadzonych przez powiat chrzanowski. Dofinansowanie wyniosło 194 tysiące złotych (90 procent). Wkład własny powiatu to 21,6 tysiąca złotych.

DROGA ŁĄCZĄCA CHRZANÓW Z LIBIĄŻEM JEST REMONTOWANA
Trwają prace na ul. Powstańców Styczniowych w Chrzanowie. Do końca lipca 2021 r. szosa ta ma być zmodernizowana.

MONTAŻ KOTŁÓW I SOLARÓW
W ramach projektu „Montaż instalacji odnawialnych źródeł energii na terenie Gmin: Nowy Targ, Miasta Nowy Targ, Czorsztyn, Łapsze Niżne, Brzesko, Alwernia, Babice, Chrzanów, Libiąż oraz Trzebinia" zostały podpisane umowy z firmą „Krzaczek" na dostawę i montaż kotłów na pellet oraz z firmą „FLEXIPOWER GROUP SP. Z O.O SP. K." na dostawę i montaż instalacji fotowoltaicznych, pomp ciepła, kolektorów słonecznych. Montaże mają zostać sfinalizowane do października.

W kościołach zostali najwytrwalsi

W wielu parafiach w 2020 roku spadła liczba udzielanych chrztów i zawieranych małżeństw oraz udzielonych Komunii Świętych. Wciąż sporo osób, zamiast chodzić do kościoła, słucha lub ogląda msze święte w domu.

CBOS przeprowadzał badania na temat religijności Polaków w czasie pandemii. Ostatnie takie odbyło się we wrześniu 2020 r. Respondentów pytano, czy ich zaangażowanie religijne jest takie samo, jak w okresie największych ograniczeń na przełomie marca i kwietnia. Okazało się, że ponad połowa badanych (56 proc.) odpowiedziała, że tyle samo czasu poświęca na modlitwę, medytację i inne praktyki religijne. W ostatnim miesiącu przed badaniem prawie połowa ankietowanych (48 proc.) była przynajmniej raz w kościele na mszy św. Więcej niż co trzeci badany przyznał, że zdarzyło mu się oglądać transmisję mszy św. w telewizji (36 proc.).

Narzeczeni przekładali śluby

Zwykle na koniec roku duszpasterze dokonują podsumowania tego, co działo się w parafii i dzielą się tym z wiernymi. Pierwszym, co rzucało się w oczy, był spadek liczebności ludzi w kościele. Co prawda skalę tego zjawiska na poziomie ogólnopolskim trudno uchwycić, bo ze względu na epidemię nie odbyło się doroczne liczenie wiernych. Frekwencja w kościołach była wypadkową dwóch czynników – narzuconego przez rząd ograniczenia liczby wiernych oraz stopniowego odchodzenia części z nich od Kościoła. Na przykład w parafii św. Stanisława Kostki w Kwaczale w czasie lata i wczesnej jesieni w niedzielnych mszach uczestniczyło 330-350 osób (18-19 procent parafian). W listopadzie i grudniu (nie licząc Bożego Narodzenia) ta liczba wynosiła 260-270 osób (14-15 procent).

Księży niepokoi niska liczba zawieranych małżeństw. W największej w regionie parafii Matki Bożej Różańcowej w Chrzanowie tylko 12 par w minionym roku powiedziało sobie sakramentalne „tak". Najmniej w historii parafii.

- Jednak więcej par planowało zawrzeć sakrament małżeństwa, ale przełożyli je na kolejne miesiące. A niektórzy wręcz mówili, że pobiorą się dopiero po ustaniu pandemii – komentuje proboszcz ks. Grzegorz Pieróg.

Mniejsza frekwencja w kościele przełożyła się na niższą liczbę udzielanych Komunii Świętych. We wspomnianej parafii zwykle było ich 170 tysięcy rocznie. W minionych dwunastu miesiącach ta liczba spadła do 100 tysięcy. Sposób udzielania komunii to także jedna z nowości w kościołach. Epidemia sprawiła, że dopuszczona została forma jej przyjmowania na rękę. W niektórych lokalnych parafiach większość wiernych tak ją przyjmuje, zamiast tradycyjnej formy podawania do ust.

Życie religijne w liczbach

Parafia św. Apostołów Piotra i Pawła w Trzebini

	2020 r.	2019 r.
Chrzty	22	39
Małżeństwa	5	13
Pogrzeby	97	89
Pierwsza komunia	61	18

Parafia Matki Bożej Różańcowej w Chrzanowie

	2020 r.	2019 r.
Chrzty	54	94
Małżeństwa	12	22
Pogrzeby	178	151
Pierwsza komunia	118	94

Księża docenili wartość internetu

Duszpasterze musieli się wykazać innowacyjnością i kreatywnością, odpowiadając na zmienione potrzeby. Stąd w wielu parafiach, zwłaszcza w okresie największych restrykcji dotyczących liczebności uczestników liturgii, pojawiły się transmisje mszy online. Tym samym sporo parafii nieobecnych wcześniej w sieci zaistniało w niej na dobre. Byli też księża nieszablonowo wychodzący do wiernych. Pamiętamy choćby plenerowe święcenia koszyków wielkanocnych, zorganizowane w parafiach w Balinie i Żarkach.

W niektórych sytuacjach kontakt z wiernymi musiał ulec ograniczeniu. Na przykład w parafii świętych Apostołów Piotra i Pawła w Trzebini, od czasu wybuchu pandemii księża zaprzestali zwyczajowego i cyklicznego odwiedzania chorych w ich domach. Jednak ci, którzy wyrażali taką ochotę, w indywidualnych przypadkach mogli to zrobić. W minionym roku takich wizyt z komunią św. i namaszczeniem chorych oraz spowiedzią duszpasterze odnotowali 26.

Księża żywią też obawy o sprawy materialne. Na razie udaje się unikać zadłużania parafii, bo część wiernych nieodwiedzających fizycznie kościoła wspierała datkami parafię. Jednak przedłużający się stan epidemii może być zagrożeniem, zwłaszcza dla tych małych, wiejskich wspólnot wiernych.

Marek Oratowski

Komentarz

Ks. Roman Sławeński, proboszcz parafii św. Mikołaja w Chrzanowie i dziekan dekanatu chrzanowskiego:

- Istnieje niebezpieczeństwo, że z powodu długiej dyspensy od udziału w niedzielnej mszy świętej w kościele niektórzy wierni przyzwyczają się do tego, że wystarczy obejrzeć jej transmisję w telewizji lub wysłuchać przez radio. Zwłaszcza nie widać w kościele młodych ludzi, którzy mogliby uczestniczyć w liturgii. Gdzieś ta obojętność wchodzi do ludzkich serc. Oczywiście liczby obrazujące życie religijne w 2020 roku są niższe niż zazwyczaj. Jednak nie można do tych statystyk podchodzić bezkrytycznie. Na przykład w naszym kościele mieliśmy cztery razy mniej chrztów niż pogrzebów. Rodzice odraczali sakrament z racji na epidemię. A poza tym mamy też sporo pogrzebów osób poza naszej parafii. Czy epidemia wyzwoliła w ludziach więcej refleksji? Bardzo dużo osób odczuwa ciężar tych czasów. Niestety, wyraźna część nie potrafi się w tym swoim trudzie oraz depresyjnych doświadczeniach już zwrócić do Boga. Na szczęście wciąż jest jednak grupa tych wiernych, którzy podejmują intensywniejszą modlitwę, także w domach.

Eksplozja i pożar w Synthosie w Oświęcimiu

10 godzin trwała strażacka akcja w zakładzie chemicznym Synthos w Oświęcimiu. W czwartek, przed godz. 19, doszło tam do zapłonu w urządzeniu oczyszczania powietrza z instalacji do produkcji kauczuku.

Wybuch był silny. Rozbłysk widziano z całej okolicy, m.in. z Libiąża. W akcji uczestniczyło 35 zastępów zarówno państwowej, jak i ochotniczej straży pożarnej z Małopolski. W sumie 110 strażaków, w tym jedna jednostka gaśnicza z powiatowej straży pożarnej w Chrzanowie. Część z nich była w odwodzie na wypadek rozwoju zagrożenia lub konieczności podmiany sprzętu.

Na miejsce przyjechał też z Krakowa specjalny pojazd monitorujący zanieczyszczenia chemiczne w powietrzu. Ogień opanowano dosyć szybko. Dłużej trwała akcja dogaszania pożaru i schładzania instalacji. Zakończyła się dopiero o 4.50. Działania strażaków były utrudnione, bo prowadzone w sporym zadymieniu. Strażacy musieli pracować w aparatach oddechowych.

Jak poinformował Synthos w oficjalnym komunikacie, w pobliskich halach zostały zniszczone szyby i uszkodzone rurociągi odprowadzające gazy z instalacji suszenia kauczuku. W zdarzeniu nikt nie odniósł obrażeń. Zespół ratownictwa medycznego przewiózł do szpitala jedną osobę, przewróconą przez falę uderzeniową po wybuchu instalacji. Pracownik po badaniu na szpitalnym oddziale ratunkowym mógł wrócić do domu.

Wkrótce po pożarze pojawiły się informacje o skażeniu powietrza. Nie zostały one potwierdzone ani przez specjalną grupę rozpoznania chemicznego straży pożarnej z Krakowa, ani przez system monitoringu powietrza, związany z działalnością zakładu.

W poniedziałek WIOŚ poinformował Starostwo Powiatowe w Oświęcimiu, że w trakcie zdarzenia nie odnotowano ponadnormatywnej emisji do atmosfery. Nie uwolniły się substancje wykorzystywane w instalacji. Spaliły się niewielkie ilości pyłu kauczukowego, znajdującego się w rurociągach. Pobrane zostały próby powietrza do badań laboratoryjnych w rejonie uszkodzonej instalacji.

(af)

Nauczyciele poszli na testy zanim dzieci wrócą do szkoły

Prawie 500 nauczycieli klas I – III szkół podstawowych z powiatu chrzanowskiego oraz prawie 200 z gminy Krzeszowice bada się pod kątem obecności koronawirusa. Nie wszyscy jednak widzą w tym sens.

FOT. EWA SOLAK
Tomasz Zdunek, nauczyciel WF w SP 10 w Chrzanowie, tuż przed wymazem

W poniedziałek rozpoczęła się ogólnopolska akcja testowania nauczycieli i pracowników szkół. Ci z pozytywnym wynikiem nie będą mogli wrócić po feriach do szkół. A wedle rządowych zapowiedzi, wrócą tam uczniowie. Testowanie potrwa do 15 stycznia. Badania są dobrowolne i bezpłatne.

W szkołach powiatu chrzanowskiego testy są przeprowadzane przez personel medyczny karetki wymazowej, którą dysponuje chrzanowski szpital. Podjeżdża do każdej z placówek, a próbki są pobierane na miejscu.

- Jakiś czas temu przeszłam już COVID-19, ale przed powrotem do pracy chcę mieć pewność, że jestem zdrowa. Obawa przed zachorowaniem jest zawsze – mówi Agata Madej, nauczyciel w klasach wczesnoszkolnych w SP 10 w Chrzanowie.

- Najlepiej byłoby połączyć testowanie ze szczepieniem zdrowych nauczycieli, ale na decyzje władz nie mamy wpływu – mówi Tomasz Zdunek, nauczyciel wychowania fizycznego w SP 10.

W gminie Krzeszowice nauczyciele mieli testy w punkcie zlokalizowanym w remizie przy ul. Floriana. W sumie przebadano ich prawie 200.

- Z naszej szkoły zgłosiła się mniej więcej połowa uprawnionych nauczycieli, bo spora część już przechorowała COVID-19 – mówi Katarzyna Mitka, dyrektor SP w Sance (gm. Krzeszowice).

- Zgłosiliśmy się na test, ale sądzę, że chyba bardziej odpowiednie byłyby badania na obecność przeciwciał. W tej chwili okaże się, czy mamy koronawirusa czy nie, ale co będzie za tydzień, dwa? Czy znów będziemy mieć testy? - zastanawia się Lucyna Gregorczyk, dyrektor SP w Miękini.

Za proces testowania odpowiadają powiatowe stacje sanitarno-epidemiologiczne.

(E)

eprasa.pl 05aef910bc

Byli już tacy, którzy wpadli w fotopułapkę

Kamery w miejscach publicznych to dla nas nic nowego. System monitoringu wizyjnego, wzbogacany ostatnio o fotopułapki, jest wciąż rozbudowywany. Czy kamery tylko stwarzają nam większe poczucie bezpieczeństwa, czy faktycznie odstraszają sprawców wykroczeń i przestępstw?

Policja ma dostęp do 69 kamer z monitoringu miejskiego (13 w Chrzanowie, 26 w Libiążu oraz 30 w Trzebini).

- W 2020 roku pamiętam jedno zdarzenie drogowe, przy którym odczyt z kamery pomógł. Chodzi o potrącenie kobiety na przejściu dla pieszych na ul. Garncarskiej w Chrzanowie. Sprawca odjechał. Całe zdarzenie zostało zarejestrowane na kamerze miejskiej. Praca operacyjnych kryminalnych pozwoliła szybko ustalić tę osobę – mówi Iwona Szelichiewicz, rzecznik KPP w Chrzanowie.

Najszybciej monitoring rozwija się w Chrzanowie

Najwięcej kamer obserwuje ulice w miastach. Na przykład na 27 kamer w gminie Libiąż aż 24 jest zamontowanych w samym Libiążu (najwięcej, bo trzy obserwują teren przy Rondzie Uśmiechu). Pozostałe trzy zlokalizowane są w Żarkach. Monitoring wizyjny nie obejmuje na razie Gromca.

W gminie Chrzanów tylko 33 kamery są w mieście, a pozostałe 44 zlokalizowane zostały w sołectwach (najwięcej, bo 18, jest w Płazie).

Te proporcje na korzyść sołectw zaczęły się zmieniać w ostatnich latach. Z 24 nowych kamer zainstalowanych w gminie w ubiegłym roku tylko cztery trafiły do miasta. Stolica powiatu przoduje też w rozbudowie monitoringu wizyjnego. Dla porównania - w gminach Trzebinia i Libiąż liczba miejsc z kamerami w minionych dwunastu miesiącach nie zwiększyła się.

W Krzeszowicach obsługą kamer zajmuje się straż miejska. Jak informuje komendant Janusz Mitka, w razie potrzeby kamerami można sterować ręcznie, na przykład robiąc zbliżenie na osoby podejrzanie zachowujące się na placu targowym albo na tablicę rejestracyjną samochodu, by nagranie mogło stanowić potem dowód w sprawie.

- Z roku na rok przybywa próśb o zabezpieczenie zapisu z monitoringu, kierowanych głównie przez policję. Na dyskach dane przechowujemy około 30 dni - zaznacza komendant Mitka.

W mniejszych sołectwach, jak Babice, kamery stoją tylko w newralgicznych punktach. Obserwują deptak i Plac Mogielnickiego.

Monitoring śmietników

Kamery możemy także zobaczyć na osiedlach. W nieruchomościach zarządzanych przez PSM w Chrzanowie nie jest ich jeszcze zbyt dużo, ale montowane są kolejne.

- Staramy się, by zakładane ostatnio kamery obejmowały śmietniki. Takie jest żądanie spółdzielców. Bo mimo że pozamykaliśmy stanowiska śmietnikowe wiatami, dochodzi do przywożenia pod wiaty przeróżnych rzeczy, które często nawet nie są odpadami komunalnymi. To opony, zderzaki, części samochodowe, meble - wylicza Jan Góralczyk, wiceprezes ds. techniczno-eksploatacyjnych Powszechnej Spółdzielni Mieszkaniowej w Chrzanowie.

Okazuje się, że podobnie postępuje wiele innych spółdzielni w kraju (m.in. w Lubartowie, Lublinie i Wodzisławiu Śląskim).

Fotopułapka na złodziei

Od pewnego czasu patentem na łamiących prawo na terenach mniej uczęszczanych są fotopułapki. To kamery wyposażone w czujnik ruchu, który w razie wykrycia poruszającego się obiektu (człowiek, zwierzę, pojazd) aktywuje wykonywanie zdjęć lub nagrywanie filmu. Stosowane są zwykle do ochrony mienia czy kontrolowania lasów. Ma je na wyposażeniu większość lokalnych samorządów.

- Gmina zakupiła dwie fotopułapki i zdają egzamin. Na przykład na parkingu przy Luzara w Trzebini od lat notorycznie ktoś podrzucał śmieci. Gdy między innymi w prasie pojawiła się informacja, że fotopułapka jest montowana w tym miejscu, proceder został ukrócony – zapewnia Anna Jarguz, rzecznik prasowy Urzędu Miasta w Trzebini.

Nadleśnictwo Chrzanów dysponuje czterema urządzeniami monitorującymi tereny leśne.

- Fotopułapki montujemy zarówno w lesie, jak i w innych miejscach wymagających monitoringu. Przy pomocy kamer udało nam się wykryć sprawców kradzieży drewna, pozostawiania odpadów na terenie leśnym i nielegalnego wjazdu do lasu – informuje Ewelina Boruń, zastępca nadleśniczego Nadleśnictwa Chrzanów.

... i dla złodziei

- Kamery przenosimy w różne miejsca, w zależności od zapotrzebowania. Wykrycie sprawcy nie jest takie proste. To narzędzie, ale nie remedium na rozwiązanie problemu na przykład podrzucania odpadów. Od 2015 roku były dwa takie przypadki, dlatego mamy tylko jedną fotopułapkę. Nie kupowaliśmy kolejnej – tłumaczy Katarzyna Soska-Więcek, kierownik referatu gospodarki komunalnej UM w Krzeszowicach.

Niekiedy leśne kamery mające wykryć m.in. złodziei same padają ich łupem.

- Na jednej z ulic na Kątach z mojej inicjatywy została zamontowana na drzewie taka kamera. Chodzi o miejsce, gdzie zaczęło powstawać dzikie wysypisko. Od tego czasu przez trzy letnie miesiące był spokój. Nikt tam nie wywoził odpadów. Dlatego reagując na sygnały mieszkańców, poprosiłem urzędników, by przenieśli fotopułapkę gdzie indziej. Gdy wszystko było dograne, przyjechałem w tamto miejsce, a tu kamery nie ma. Z tego co wiem, z trzech kamer na wyposażeniu gminy zginęły dwie. By tego uniknąć, być może trzeba byłoby w przyszłości zawęzić krąg osób znających ich lokalizację – sygnalizuje chrzanowski radny Roman Madejski.

Prawdopodobnie jesteśmy skazani na to, że kamer będzie przybywać. Najlepiej, gdyby rozbudowa monitoringu wizyjnego odbywała się we współpracy z mieszkańcami, sugerującymi kolejne lokalizacje. Działalność systemu rejestracji i udostępniania danych koniecznie musi się też odbywać z poszanowaniem naszego prawa do prywatności.

Marek Oratowski

	KAMERY	FOTOPUŁAPKI
Alwernia	20	1
Babice	12	2
Chrzanów	77	1
Libiąż	26	0
Trzebinia	76	2
Krzeszowice	16	1

(Źródło: urzędy gmin)

OGŁOSZENIA EKSPRESOWE

- REMONTY łazienek, przeróbki elektryczne Tel. 791-638-341
- GARAŻ do wynajęcia w Libiążu Tel. 519-876-858
- PRZYJMĘ do pracy ciastkarza, pomocnika piekarza lub piekarza Tel. 601-412-932

Pomysł nacjonalizacji szpitali

W miniony piątek minister zdrowia Adam Niedzielski przyznał, że rząd planuje restrukturyzację systemu ochrony zdrowia. Najpoważniej brana jest pod uwagę opcja przejęcia przez Skarb Państwa własności nad szpitalami powiatowymi.

- Pandemia dużo nas nauczyła, a szczególnie dała sporo doświadczeń i widać, że to rozproszone zarządzanie, rozproszenie zasobów, właścicieli, powoduje bałagan organizacyjny – argumentował szef resortu zdrowia.

Przeciwnicy tego rozwiązania argumentują, że nie ma dobrych przykładów zagranicznych, wskazując na przewagę centralistycznych rozwiązań - wśród krajów europejskich tylko w Anglii dominuje model narodowej służby zdrowia. Pomysł wywołał zaniepokojenie części samorządowców.

- Oddano nam szpitale 20 lat temu. Myśmy je za nasze środki finansowe, za nasz wkład finansowy, nieraz ze środków unijnych, wyremontowali, natomiast teraz można nam je zabrać. Za dwadzieścia lat się znowu odda samorządom, żeby je wyremontowali, bo minister niewiele zrobi – krytykował plany resortu w TVN24 Andrzej Płonka, prezes Związku Powiatów Polskich.

Co na ten temat sądzi starosta chrzanowski?

- Słuchałem tej konferencji ministra zdrowia. Z punktu widzenia nie tyle starosty, ale mieszkańca, jestem zainteresowany, by szpitale miały odpowiednie źródła finansowania, bo problem nie leży w ich zarządzaniu, choć próbuje się tworzyć taką narrację. Obiektywnym problemem jest brak odpowiednich pieniędzy. Od momentu zmiany systemu finansowania, czyli wprowadzenia tzw. systemu ryczałtowego, zdecydowana większość szpitali powiatowych notuje spadek rentowności. Jeśli jakiekolwiek zmiany mają nastąpić, chciałbym by w przyszłości z równym zaangażowaniem nowy właściciel wspierał szpital, jak to robił dotąd nasz powiat – skomentował Andrzej Uryga.

(MOR)

ogłoszenie

DOM POGRZEBOWY „STYKS"
Własna bezpłatna kaplica pożegnań
Formalności ZUS na miejscu
Własna kwiaciarnia
STYKS
Chrzanów, ul. Szpitalna 68
tel. 32 624 03 95, 32 624 03 96, 604 421 928, 600 465 773
www.stykschrzanow.pl
CZYNNE CAŁODOBOWO

FIRMA POGRZEBOWA
MARIA
www.pogrzebowe-maria.pl
Działalność kompleksowa, konkurencyjna i bezgotówkowa od 1990 r.
Bezpłatna chłodnia, kaplica do pożegnań i eksportacja zmarłego z powiatu chrzanowskiego
Każdy przypadek śmierci załatwiamy indywidualnie i odpowiednio do potrzeb
Chrzanów, ul. Szpitalna 33 tel. 32 623 52 24, 668 214 606

Usługi Pogrzebowe i Grabarskie
„BRATEK" Tomasz Brzóska
Firma założona w 1991 roku przez Halinę i Jana Brzóska
WIEŃCE, KREMACJA
WŁASNA CHŁODNIA
ZAŁATWIANIE SPRAW ZUS
tel. 32 212 12 86, kom. 660 133 902
ul. Olkuska 62
32-543 Myślachowice

eprasa.pl 05aef910bc

Uduszeni. Normy przekroczone po kilkaset procent, ale wyniki reprezentatywne

Chrzanowa nie ma na liście polskich miast z najbardziej rakotwórczym powietrzem i największą liczbą dni smogowych. Może dlatego, że nie ma w nim wiarygodnego czujnika?

Czy w Chrzanowie, a idąc dalej - powiecie chrzanowskim, możemy oddychać pełną piersią? Ostanie dni pokazały, że nie.

Jest lepiej, ale wcale nie jest dobrze

W powiecie jest jeden czujnik, z którego dane na temat czystości powietrza trafiają do Głównego Inspektora Ochrony Środowiska. To na nich opierają się wszelkie poważne rankingi mówiące o zanieczyszczeniu. I właśnie te dane analizował Polski Alarm Smogowy, przygotowując zestawienie miast z najbardziej rakotwórczym powietrzem i liczbą dni smogowych. W Małopolsce Chrzanów, jako stolica powiatu, znalazł się poza pierwszą dziesiątką. Do ścisłej czołówki trafiły zaś sąsiednie Oświęcim i Olkusz.

Problem w tym, że wspomniany jedyny czujnik wcale nie znajduje się w Chrzanowie. Lata temu zamontowano go w Trzebini. Po drugie zlokalizowany jest – jak się wydaje - w dość przewiewnym miejscu, czyli na osiedlu Widokowym.

Jak sięgniemy po Roczne Oceny Jakości Powietrza - raporty wojewódzkie Głównego Inspektora Ochrony Środowiska z 2020 r., to wyczytamy w nich, że np. największe stężenie dwutlenku siarki w Małopolsce odnotowano w stacjach pomiarowych w Nowym Targu i Trzebini. Trzeba jednak zauważyć, że w Trzebini nastąpił spory spadek tego stężenia w porównaniu do lat wcześniejszych. Spadło też średnioroczne stężenie niebezpiecznego pyłu PM 2,5.

Jak czytamy w raporcie „Oddychaj Polsko 2020", jakość powietrza w Polsce jest znacznie gorsza niż w zdecydowanej większości krajów Europy.

Według raportu przedstawionego na forum senackiej komisji środowiska przez Łukasza Adamkiewicza, członka zespołu doradców w resorcie zdrowia, smog kosztuje każdego Polaka od 300 do 800 euro rocznie. Pieniądze jednak to nie wszystko. Według ministra klimatu Michała Kurtyki, rocznie z powodu zanieczyszczeń powietrza umiera w Polsce nawet 45 tys. osób. Ponadto, co również podkreśla wspomniany raport, naukowcy zauważyli związek między skażeniem powietrza a ryzykiem zakażenia koronawirusem SARS-CoV-2. Jaka jest zależność?

W obecnej sytuacji szacuje się, że liczba zachorowań na COVID-19 wzrasta o 100 proc., gdy stężenie zanieczyszczeń pyłowych zwiększa się o 20 proc.

Ów spadek, jak można przypuszczać, przyczynił się do tego, że całkiem niedawno miasto Chrzanów zostało docenione za największy postęp wykonany latach 2018-19 w walce ze smogiem. W tym czasie średnioroczne stężenie PM10 spadło tu o 39 proc., natomiast benzo(a)pirenu o 68,5 proc.

Nie zmienia to faktu, że na mapie Polski powiat chrzanowski wciąż jest w czołówce najbardziej zanieczyszczanych obszarów.

Najlepsze powietrze w miejscu czujnika

Przez tydzień przyglądaliśmy się jakości powietrza na ziemi chrzanowskiej. Sprawdzaliśmy nie tylko odczyty z czujnika inspektoratu środowiska w Trzebini, ale też z licznie rozmieszczonych w okolicy sensorów firmy Airly (patrz: ramka). Odpisywaliśmy wyniki każdego dnia w godz. 20.30 – 22.00 (wyniki z czujnika WIOŚ pokazywane są z opóźnieniem).

Najlepsze, najmniej zanieczyszczone powietrze właściwie zawsze pokazywał czujnik inspektoratu środowiska w Trzebini. Bardzo źle każdego dnia było w gminie Libiąż, a szczególnie na ul. Astronautów w Żarkach, ale też w Trzebini, np. na ul. Sobieskiego, na Pogorskiej czy Niepodległości w Chrzanowie, a także w Karniowicach, Młoszowej lub Dulowej.

Czy więc pomiar z czujnika na os. Widokowym w Trzebini jest reprezentatywny? W ocenie WIOŚ tak, bo resztę zrobi matematyka.

- *Stacja monitoringu jakości powietrza zlokalizowana w Trzebini charakteryzuje się reprezentatywnością obejmującą znaczną część terenów silnie zurbanizowanych na obszarze powiatu chrzanowskiego. Na potrzeby uzupełnienia danych pomiarowych, podczas wykonywania rocznych ocen jakości powietrza, wykorzystuje się wyniki modelowania matematycznego, pozwalającego na dokładniejsze zobrazowanie stanu jakości powietrza na badanym terenie oraz ukazanie obszarów przekroczeń w rejonach nieobjętych zasięgiem reprezentatywności stacji pomiarowych* - wyjaśnia Edyta Litwin z regionalnego wydziału monitoringu środowiska w Krakowie.

Po kilkudniowej obserwacji danych z czujników, także tych firmy Airly, mam wrażenie, że gdyby sensor ochrony środowiska był zainstalowany w innym miejscu powiatu, np. w Chrzanowie, odczyty byłyby gorsze niż do tej pory. Jak jednak informuje Edyta Litwin z regionalnego wydziału monitoringu środowiska w Krakowie, kolejnej takiej stacji monitoringu jakości powietrza w powiecie chrzanowskim, przynajmniej w tym roku, na pewno nie będzie, bo nie ma na nią pieniędzy.

Tadeusz Jachnicki

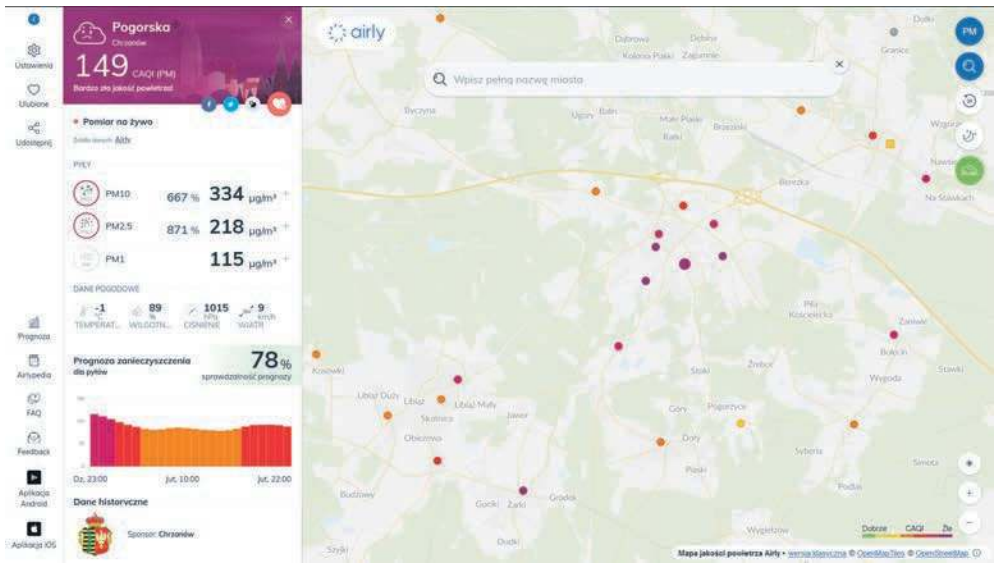

Pomiar z czujnika Airly, ul. Pogorska w Chrzanowie

Czujniki Airly

Poza wspomnianym w tekście jednym czujnikiem inspektoratu środowiska, na ziemi chrzanowskiej są czujniki Airly, firmy specjalizującej się w monitorowaniu jakości powietrza. Jest ich sporo. Inwestują w nie samorządy. Koszt sensora, dla przeciętnego zjadacza chleba, to około tysiąc złotych. Na podstawie odczytów z urządzeń samorządy mogą też zamawiać w firmie raporty smogowe. A jak sprawne są takie sensory?

- Badania prowadzone we współpracy z władzami województwa małopolskiego, Akademią Górniczo-Hutniczą w Krakowie, Krakowskim Alarmem Smogowym oraz gminami Rabka-Zdrój i Dobczyce, wykazały, że sieci niskokosztowych czujników nie spełniają wszystkich kryteriów pozwalających na ich użycie w ocenach jakości powietrza (w świetle prawa krajowego i unijnego). Raport wykazuje, że tego typu urządzenia mogą być wykorzystywane w celach edukacyjno-informacyjnych – tłumaczy Edyta Litwin z regionalnego wydziału monitoringu środowiska w Krakowie.

Pył zawieszony PM2.5

To najbardziej szkodliwe aerozole atmosferyczne, których średnica nie jest większa niż 2.5 mikrometra. Uznaje się go za najgroźniejszy dla zdrowia człowieka. Wszystko dlatego, że jest bardzo drobny, a w takiej postaci może się przedostać bezpośrednio do krwiobiegu. Jest odpowiedzialny m.in. za: nasilenie astmy, nowotwory płuc, gardła i krtani, zaburzenia rytmu serca.

Pył zawieszony PM10

To mieszanina zawieszonych w powietrzu cząsteczek, których średnica nie przekracza 10 mikrogramów. Jest szkodliwy z uwagi na zawartość takich elementów jak benzopireny, furany, dioksyny – rakotwórcze metale ciężkie. Norma średniego, dobowego stężenia tego pyłu wynosi według WHO 50 mikrogramów na metr sześcienny, a roczna 20 mikrogramów na metr sześcienny. Warto wiedzieć, że informację o przekroczonych normach ogłasza się, gdy dobowe stężenie PM10 wyniesie 200 mikrogramów na metr sześcienny. To właśnie on odpowiada m.in. za ataki kaszlu, świszczący oddech, pogorszenie się stanu osób z astmą czy za ostre, gwałtowne zapalenie oskrzeli.

Nie wszyscy jeszcze czują potrzebę bycia eko

Burmistrz Libiąża Jacek Latko przekonuje, że aby zmniejszyć smog, trzeba ludzi edukować oraz zachęcać finansowo do wymiany pieców, i liczy na większe wsparcie rządu.

FOT. MAREK ORATOWSKI

Marek Oratowski: Czujniki jakości powietrza pokazują, że w gminie Libiąż przekroczenia pyłu zawieszonego, głównie wieczorami, sięgają nawet 500 procent. Może za mało jest czujników?

Jacek Latko: Zimą, gdy przychodzi godzina 16, lepiej nie wybierać się na spacer. O tej porze zaczyna się palenie w piecach i tworzy się smog. Liczba czujników jakości powietrza w gminie jest istotna, ale tak naprawdę nie sprawi, że zanieczyszczenie powietrza będzie mniejsze.

To jak można ten problem ograniczyć?

- Przede wszystkim przez szybką wymianę przestarzałych pieców na ekologiczne. Mamy sporą kolejkę mieszkańców zainteresowanych dopłatą do takiej wymiany, choć jeszcze niedawno składane wnioski były realizowane na bieżąco. Niestety, po powstaniu Wód Polskich gminie zabrano 1,8 miliona złotych, przeznaczone na ochronę środowiska. Pod koniec lutego czeka nas w Libiążu sesja budżetowa. Na pewno przeznaczymy pieniądze na wymianę starych pieców węglowych na bardziej ekologiczne źródła ciepła. Obawiam się jednak, że fundusze nie będą aż tak duże, by znacząco zmniejszyć kolejkę oczekujących. Jest też rządowy program „Czyste powietrze", ale skala dofinansowania z tego programu nie jest dla mieszkańców dostateczną zachętą.

Jako burmistrz gminy górniczej z jednej strony musi pan dbać o ochronę powietrza, z drugiej - myśleć o miejscach pracy w sektorze wydobycia węgla.

- ZG Janina to największy pracodawca w gminie Libiąż i jeden z największych w powiecie chrzanowskim. Proszę jednak zwrócić uwagę, że klienci indywidualni nie są główną grupą odbiorców węgla. To przede wszystkim elektrownie. Do 2050 roku Europa ma osiągnąć neutralność klimatyczną. To ogromne wyzwanie także dla Polski. Będzie się wiązało nie tylko ze skutkami środowiskowymi, ale także społecznymi i gospodarczymi. Nie ma od tego odwrotu, dlatego od ubiegłego roku aktywnie uczestniczymy w opracowaniu Krajowego Planu Sprawiedliwej Transformacji, a także Terytorialnego Planu. Pomogą nam przygotować się do czekających nas wyzwań oraz sięgnąć po fundusze unijne na łagodzenie skutków zmian.

Myśli pan, że podejście mieszkańców do ochrony powietrza się zmienia? Co jeszcze można tutaj zrobić?

- Musimy uświadamiać mieszkańców, jak poważne skutki dla ich zdrowia ma zanieczyszczone powietrze. Edukować, jak być eko. Staramy się to robić, chociażby organizując w gminie pokazy, jak prawidłowo rozpalać w piecu. Sam przyzwyczaiłem się już do rozpalania od góry, a nie od spodu. Dzięki tej metodzie, która zabiera trochę więcej czasu, wydziela się mniej dymu. Ludzie słyszą z wielu źródeł, że trzeba dbać o środowisko, a czyste powietrze to nasza wspólna odpowiedzialność. Niestety, nie do wszystkich to jeszcze dociera. Stąd kontrole prowadzone przez tzw. ekopatrole z wykorzystaniem drona. Tam, gdzie nie działają rzeczowe argumenty, zadziałają kary nakładane za spalanie w domowych paleniskach odpadów albo złej jakości węgla.

eprasa.pl 05aef910bc

W Jaworznie mają ekologiczne ciepło

FOT. SCE JAWORZNO III

Efekty ekologiczne inwestycji

W sąsiednim Jaworznie, w pięciu punktach miasta zmodernizowana została sieć ciepłownicza.

Inwestorem była Spółka Ciepłowniczo-Energetyczna Jaworzno III. Jej udziałowcami są: Grupa Turon oraz miasto. SCE zajmuje się produkcją i dystrybucją energii cieplnej dla odbiorców indywidualnych oraz firm. 98 procent wytwarzanego ciepła pochodzi z Elektrowni Jaworzno III.

Firma zmodernizowała ponad 2,5 km sieci ciepłowniczej, obejmującej 62 budynki w dzielnicach Śródmieście, Leopold i Osiedle Stałe oraz Zacisze i Różana, co kosztowało 3,8 mln zł (70 proc. z funduszy własnych, 30 proc. z pieniędzy unijnych).

(RAT)

Poseł z Libiąża za obowiązkowymi mandatami

Szykują się zmiany Kodeksu postępowania w sprawach o wykroczenia, autorstwa Prawa i Sprawiedliwości. Pod projektem poselskim podpisało się 32 parlamentarzystów, w tym poseł ziemi chrzanowskiej Krzysztof Kozik.

Burzę wywołał zaproponowany zapis dotyczący mandatów. Z ustawy ma zniknąć przepis mówiący, że „sprawca wykroczenia może odmówić przyjęcia mandatu karnego". Teraz przy takiej odmowie sprawa jest kierowana do sądu, który rozstrzyga o winie lub jej braku. Jeżeli w życie wejdzie zmiana zaproponowana przez PiS, to mandat trzeba będzie przyjąć i zapłacić w ciągu siedmiu dni. Dopiero potem będzie można go zaskarżyć do sądu.

Jaki cel przyświeca tym zmianom w prawie? Chodzi o usprawnienie postępowania w sprawach o wykroczenia.

„Proponowane postępowanie odciążyłoby funkcjonariuszy od składania dużej liczby wniosków o ukaranie, na rzecz przekazania do sądu materiałów sprawy" – czytamy w uzasadnieniu.

fot. J. Bojda

Pikieta przed domem posła była konsekwencją złożenia przez niego podpisu pod projektem, który opozycja nazywa antyobywatelskim

Opozycja krytykuje projekt. Twierdzi, że to ograniczanie praw obywatelskich, bo obywatel będzie musiał udowodnić swoją niewinność, a obecnie to państwo musi udowodnić winę obywatelowi.

O komentarz w tej sprawie poprosiliśmy posła z Libiąża Krzysztofa Kozika, który podpisał się pod projektem zmian przepisów kodeksu.

- Oczekuję pewnych wyjaśnień z Warszawy, więc obecnie nie skomentuję - taką otrzymaliśmy odpowiedź od posła PiS.

Projekt PiS nie podoba się jego koalicjantowi rządowemu, czyli Porozumieniu Jarosława Gowina.

Głosów krytycznych nie brakuje w różnych środowiskach, także wśród osób związanych z policją.

- W policji służyłem 25 lat. Z doświadczenia wiem, że policjant to też człowiek i wielu, szczególnie młodych służbą, lubi udowodnić, że to oni mają rację. A jest tak, że pojedynczy obywatel, nieposiadający kamery, w sporze z patrolem nie ma żadnych szans – komentuje Marek Gorzkowski, emerytowany policjant, w latach 2003-2007 komendant powiatowy chrzanowskiej policji.

Na razie losy projektu nie zostały przesądzone, ale temat wywołuje duże emocje. W poniedziałek po południu pod dom posła Kozika przyszła grupa osób, by wyrazić swe niezadowolenie z działalności posła i podpisania przez niego kontrowersyjnego projektu. Jak dowiedzieliśmy się od Iwony Szelichiewicz, rzeczniczki chrzanowskiej policji, jedna z uczestniczek, w związku z zakłóceniem porządku publicznego, została wylegitymowana i spisana przez funkcjonariuszy.

Agnieszka Filipowicz

Trwam w Trzebini

W Trzebini można odnowić ducha i życie religijne. Tak wynika z filmu, który wyprodukowała telewizja Trwam (Lux Veritas). Kosztował gminę 6200 zł netto.

W zamyśle ten filmowy materiał miał pokazać, jak Trzebinia zmieniła się w ciągu ostatnich 30 lat.

Władze gminy w osobie burmistrza Jarosława Okoczuka przekonują, że choć dawniej gmina kojarzyła się głównie z ciężkim przemysłem, dzisiaj to się zmieniło. Zachwala więc lokalne atrakcje, m.in. akweny: Balaton i Chechło. Burmistrz chwali się też sportowymi aktywnościami, uprawianymi w Trzebini, a jest ich sporo - morsowanie, bieganie, jazda na rowerze, jazda konna.

W filmie burmistrz zapewnia o tym, że można w Trzebini odnowić ducha i pogłębić życie religijne. Kamera gości więc w klasztorze i w sanktuarium w Płokach. Jest też o jedzeniu, czyli racuchach po trzebińsku (!) i hulajdach. Produkcję można obejrzeć w internecie.

(af)

ogłoszenie

FIRMA HANDLOWO - USŁUGOWA
FREZJA
Jacek Gwizdała
Z dostawą do Klienta
bukiety ślubne
wiązanki okolicznościowe
imieninowe i urodzinowe
wieńce i wiązanki pogrzebowe
Trzebinia
Targowa 10
tel. 32 611 04 86; 693 344 261

KWIACIARNIA „OGRODNIK"
- wiązanki okolicznościowe
- wieńce
- artykuły ogrodnicze
- nasiona
- środki ochrony roślin
- kwiaty balkonowe (w sezonie)
Barbara Gwizdała
Trzebinia
ul. Targowa 12 A
tel. 32-612 23 09
608 483 889

SALON TECHNIKI GRZEWCZEJ
SPRZEDAŻ RATALNA
SERWIS KOTŁÓW GAZOWYCH
WOD-term
www.wod-term.eu
AUTORYZOWANY SERWIS:
• BRÖTJE
• Vaillant
• Saunier Duval
• WOLF
• De Dietrich
• ACV
• Beretta
Chrzanów, ul. Władysława Sikorskiego 1i
Serwis: tel. 516 333 910
Oddział Chrzanów: tel. 32 42 02 734
wodterm.chrzanow@gmail.com

Zapłać niższe składki

Prowadzisz mały biznes i chciałbyś nieco zaoszczędzić? Ta propozycja jest dla ciebie. Od początku 2021 r. można zgłaszać się do małego ZUS plus.

Skorzysta z niego przedsiębiorca, którego przychód w poprzednim roku kalendarzowym nie przekroczył 120 tys. zł. Jeśli działalność była prowadzona krócej, limit przychodu wylicza się proporcjonalnie do liczby dni prowadzenia firmy.

Dodatkowym warunkiem jest prowadzenie działalności w poprzednim roku przez co najmniej 60 dni.

Mały ZUS plus przysługuje maksymalnie przez 36 miesięcy (w ciągu ostatnich 60 miesięcy prowadzenia firmy).

Warto pamiętać, że ulga dotyczy tylko składek społecznych. Zdrowotna jest opłacana w pełnej wysokości.

Przedsiębiorca, który chce korzystać z małego ZUS plus i spełnia warunki, powinien zgłosić się najpóźniej do 1 lutego 2021 roku (patrz ramka).

Osoba, która korzystała z małego ZUS plus w 2020 r. i nadal spełnia warunki w 2021 r., nie musi ponownie się zgłaszać.

Ponadto każdy, kto korzysta z tej ulgi w 2021 r., musi złożyć dokumenty rozliczeniowe (patrz ramka).

Wysokość składek przy małym ZUS plus zależy od dochodu. Podstawą obliczenia składek na ubezpieczenia społeczne jest połowa przeciętnego miesięcznego dochodu uzyskanego z działalności w poprzednim roku. Ta kwota musi się mieścić pomiędzy 30 proc. minimalnego wynagrodzenia (minimalna podstawa wymiaru) a 60 proc. prognozowanego przeciętnego wynagrodzenia (maksymalna podstawa wymiaru), czyli między 840 a 3155,40 zł w 2021 roku.

Z małego ZUS plus wykluczone są firmy, które rozliczają się na podstawie karty podatkowej z jednoczesnym zwolnieniem sprzedaży od podatku VAT i te, które prowadzą także inną pozarolniczą działalność (np. jako wspólnik spółki jawnej). Z ulgi nie skorzysta także osoba, która wykonuje dla byłego lub obecnego pracodawcy to, co robiła dla niego jako pracownik w bieżącym lub poprzednim roku kalendarzowym.

- Ulga nie jest przeznaczona dla osób, które dopiero założyły działalność. One mogą skorzystać z innych możliwości. Najpierw 6-miesięczna „ulga na start", a następnie dwa lata „preferencyjnych składek" opłacanych od podstawy równej 30 proc. minimalnego wynagrodzenia. Wszystkie te ulgi są dobrowolne – przypomina Anna Szaniawska z małopolskiego ZUS.

(taj)

Dokumenty wymagane do zgłoszenia się do małego ZUS plus:

* ZUS ZWUA (wyrejestrowanie z dotychczasowym kodem ubezpieczenia),
* ZUS ZUA lub ZUS ZZA (zgłoszenie do ubezpieczeń z kodem właściwym dla małego ZUS plus: 05 90 albo 05 92).

Konieczne dokumenty rozliczeniowe:

ZUS DRA lub ZUS RCA z kompletem ZUS DRA za styczeń 2021 r. (do 10 lub 15 lutego) lub za pierwszy miesiąc, w którym wznowiono/rozpoczęto na nowo działalność prowadzoną w 2020 roku (w terminie do 10 albo 15 dnia następnego miesiąca).

W tych formularzach płatnik wpisuje informację o rocznym przychodzie, rocznym dochodzie i formach opodatkowania z tytułu prowadzenia działalności gospodarczej.

Chrzanowianka powalczy o koronę

Emilia Nowak z Chrzanowa wystąpi w piątkowym finale konkursu Miss Polski Nastolatek.

Niedawno została I Wicemiss Małopolski Nastolatek. Tytuł dał Emilii przepustkę do ćwierćfinału Miss Polski Nastolatek. Następnie awansowała do półfinału konkursu piękności, a 31 grudnia dowiedziała się, że jest w gronie 24 finalistek, które powalczą o tytuł i koronę Miss Polski Nastolatek.

Finał tego prestiżowego konkursu piękności odbędzie się w piątek, 15 stycznia. Transmisja od godz. 20 w stacji Super Polsat. Obecnie Emilia przebywa na zgrupowaniu.

- Każda finalistka miała zrobiony test na koronawirusa, aby móc zamieszkać w hotelu. Podczas zgrupowania ćwiczymy różne choreografie taneczne, mamy sesje zdjęciowe i ogólne przygotowania do gali finałowej – mówi Emilia Nowak, która skończyła ostatnio 19 lat. Wygrana w konkursie byłaby dla niej wspaniałym prezentem urodzinowym.

(MK)

eprasa.pl 05aef910bc

Będziemy raportować, czym palimy w piecach

Od 2021 roku właściciele nieruchomości i ich zarządcy będą mieli obowiązek podać, jaki rodzaj pieca posiadają.

Na bazie tych informacji Główny Urząd Nadzoru Budowlanego utworzy Centralną Ewidencję Emisyjności Budynków.

Według planu, w I kwartale tego roku minister budownictwa opublikuje komunikat inicjujący powstanie bazy danych na temat źródeł niskoemisyjnego ciepła. **Po 3 miesiącach od ogłoszenia komunikatu** właściciele nieruchomości będą mogli składać deklarację wypełniając prosty, elektroniczny formularz w internecie. **Na wysłanie informacji o tym, czym ogrzewają swój dom, będą mieli 12 miesięcy. W przypadku nowo powstałych obiektów będzie to konieczne 14 dni po uruchomieniu źródła ciepła.**

Informacja dotycząca źródeł spalania paliw ma dotyczyć budynków wielorodzinnych, domów jednorodzinnych, nieruchomości przeznaczonych na lokale usługowe, budynków publicznych - na przykład szkół, szpitali, urzędów.

Dzięki tym danym, gminom ma być łatwiej planować walkę z zanieczyszczeniami powietrza. Przesłanie takich danych do gminy będzie obowiązkowe.

(AM)

Nadchodzi schyłek epoki węgla

Dni branży węglowej są policzone. Zlikwidowanych ma być 13 kopalń należących do Tauronu, Polskiej Grupy Górniczej, Bogdanki i Węglokoksu.

Jeszcze w pierwszym kwartale tego roku rząd planuje zawrzeć nową umowę społeczną z branżą górniczą. Dokument powstał w Ministerstwie Aktywów Państwowych i dotyczy transformacji górnictwa. Związkowcy otrzymali już projekt umowy społecznej. 13 stycznia mają rozmawiać na ten temat z przedstawicielami rządu.

Dokument nie podaje dokładnej daty likwidacji kopalń. Mówi jedynie o terminie zakończenia produkcji węgla w ogóle - w 2049 roku. To data graniczna - wygaszenia branży. Nieoficjalnie mówi się, że proces likwidacji rozpocznie się wcześniej.

Poseł Krzysztof Kozik z Libiąża w rozmowie z „Przełomem" powiedział, że kopalnie zaopatrujące w węgiel branżę energetyczną będą funkcjonować tak długo, dopóki będą działać elektrownie. W przypadku Janiny i Sobieskiego oznacza to, że ich działalność zakończy się wraz z zaprzestaniem eksploatowania nowoczesnego bloku o mocy 910 MW elektrowni Jaworzno III. Kiedy to nastąpi? W wariancie optymistycznym za około 20 lat. W pesymistycznym - szybciej.

- Unia Europejska stawia przed nami wyzwanie, by opierać się na odnawialnych źródłach energii - przypomina poseł.

Dodaje, że popiera przygotowywaną umowę społeczną, ale ma też do niej kilka zastrzeżeń. Zaznacza, że najważniejsza jest polska racja stanu, dlatego nie należy całkowicie rezygnować z konwencjonalnych źródeł energii.

13 KOPALŃ MAJĄCYCH ZAPRZESTAĆ WYDOBYCIA:

Sobieski, Janina i Brzeszcze należące do Tauronu. Bolesław Śmiały, Sośnica, Piast-Ziemowit, Ruda, ROW, Mysłowice-Wesoła, Wujek, Murcki-Staszic należące do Polskiej Grupy Górniczej. Bogdanka i Bobrek-Piekary należące do Węglokoksu.

Zarówno w kopalni Janina w Libiążu, jak i w elektrowni Siersza temat wywołał burzę komentarzy. I obaw.

- Prawdopodobnie energetyka węglowa trafi do Narodowej Agencji Bezpieczeństwa Energetycznego. To wszystko będzie się działo na szczeblu rządowym. Rząd musi wymyślić, jak finansować pieniędzmi unijnymi tę transformację. Jak przez pewien czas utrzymywać przy życiu energetykę węglową i niezbędne kopalnie i jak uniknąć katastrofy społecznej - komentuje jeden z działaczy związkowych w elektrowni Siersza. - Moim zdaniem te wszystkie działania są o 10 lat za późno. Pracownicy elektrowni Siersza wiedzą, że rok 2025 może być ostatnim rokiem pracy zakładu, jeżeli nie będzie żadnych inwestycji w fotowoltaikę, a przede wszystkim w blok parowo-gazowy – dodaje.

Ponad 1 mld zł straty przyniosło polskie górnictwo węgla kamiennego w 2019 roku. Spadło wydobycie, efektywność, zużycie i import węgla.

Jak podał portal Wysokie Napięcie, polskie kopalnie sprzedawały węgiel w 2019 roku najdrożej w historii – średnio po niemal 350 zł za tonę. Pomimo tego strata netto polskiego górnictwa w minionym roku przekroczyła miliard złotych – wynika z danych Agencji Rozwoju Przemysłu. Dla porównania w 2016 roku – gdy kopalnie sprzedawały węgiel o blisko 100 zł taniej za tonę – strata górnictwa była o połowę mniejsza.

FOT. KAMIL KOSOWSKI

ZG Janina

Komentarz

Tomasz Ryba, przewodniczący Wolnego Związku Zawodowego „Sierpień 80" w ZG Janina:

Mamy świadomość, że Unia Europejska wymaga od Polski odejścia od gospodarki opartej na węglu. To jednak jest błędem. Uważam, że powinniśmy jak najdłużej eksploatować pokłady węgla. Janina ma największe złoża wśród polskich kopalń. To mogłoby gwarantować miejsca pracy na naszym terenie przez wiele lat, na pewno dłużej niż 2-3 dekady. Obecnie w naszym zakładzie pracuje ok. 2300 osób. Do tego trzeba doliczyć kilkaset miejsc pracy w firmach współpracujących z kopalnią. Jeśli Janina znikłaby z mapy Libiąża, byłby to dramat dla miasta i okolicy. Wystarczy wybrać się na Śląsk, do tych zubożałych miejscowości, gdzie zamknięto kopalnie i zobaczyć, jak one teraz wyglądają.

Agnieszka Filipowicz

ogłoszenie

eprasa.pl 05aef910bc

COVID-19 CIEKAWOSTKI

6 000
tyle punktów szczepień przeciw COVID-19 powstać ma w całej Polsce

50
procent Polaków jest zdecydowanych na zaszczepienie się przeciw COVID-19.

840 000
dawek szczepionki firmy Moderna trafi do Polski do końca marca. Pozwoli to na zaszczepienie 420 000 osób tym dwudawkowym preparatem.

350 000
dawek szczepionki Pfizera przylatuje do Polski w każdym tygodniu począwszy od 26 grudnia.

250 000
Polaków ma być zaszczepionych do 17 stycznia.

3
miliony Polaków ma być zaszczepionych do końca marca, o ile dostawcy szczepionek wywiążą się z umów.

22
przypadki reakcji poszczepiennych wystąpiło po wykonaniu 220 000 szczepień. Żadna osoba nie wymagała hospitalizacji.

1
milion osób związanych ze służbą zdrowia obejmuje tzw. grupa 0. Rząd zakłada, że zaszczepi się ok. 70 proc. osób z tej grupy. W Ameryce szczepienia medyków są obowiązkowe.

IZRAEL SZCZEPI NAJWIĘCEJ

15 procent Izraelczyków przyjęło już szczepionki przeciw COVID-19. W Izraelu szczepi się od 100 tys. do 150 tys. osób dziennie (!) - to najwięcej na świecie.

Strategia Izraela była taka, by zakontraktować w jak najkrótszym czasie jak najwięcej szczepionek różnych producentów. Izrael ma świetnie zorganizowaną podstawową ochronę zdrowia i logistykę.

Minister polskiego rządu Michał Dworczyk zapewnia, że w naszym kraju teoretycznie można zaszczepić 4 mln ludzi co miesiąc, czyli tyle samo, co w Izraelu, ale nie mamy na tyle szczepionek. Korzystamy tylko z tych zakontraktowanych w ramach UE. Izrael i Wielka Brytania, która również szczepi dużo, do UE nie należą.

W Polsce od 27 grudnia, czyli w ciągu trzech tygodni, zaszczepiło się ponad 200 tysięcy osób. Wszystkie z tzw. grupy zero. To zaledwie 1/5 milionowej branży medycznej.

SPUTNIK V POZA ZASIĘGIEM

Niemcy i Rosja będą współpracować w zakresie produkcji rosyjskiej szczepionki SPUTNIK V przeciw COVID-19. To wynalazek rosyjski, niedoceniony na razie przez kraje UE, dobrze znany poza zjednoczoną Europą. Rosja pracuje też nad wersją light SPUTNIKA, czyli taką przeznaczoną dla dzieci i młodzieży.

Szczepienia od A do Z

15 stycznia mają się rozpocząć zapisy na szczepienia powszechne dla wszystkich Polaków. Akcja szczepień masowych planowana jest od 25 stycznia. Co powinniśmy o tym wiedzieć?

Do 14 stycznia trwa zgłaszanie chętnych do szczepienia z tzw. grupy „zero", szczepionej w szpitalach węzłowych. Od 15 stycznia w ramach centralnej rejestracji rozpocznie się **rejestrowanie** na szczepienia seniorów powyżej 80. roku życia, a do 22 stycznia - powyżej 70. roku życia. **Szczepienia** prowadzone będą w przychodniach, które zakontraktowały punkty szczepień (patrz ramka), prawdopodobnie od 25 stycznia.

Między 15 a 22 stycznia przez zespoły wyjazdowe zaszczepieni zostaną mieszkańcy DPS-ów.

Przychodnie przygotowują się do tej akcji logistycznie i organizacyjnie, bo zainteresowanie jest duże. Nie tylko wśród seniorów.

Kto w grupie „zero"?

W chrzanowskim szpitalu prowadzone są wciąż szczepienia medyków. W tym tygodniu powinni być zaszczepieni wszyscy zainteresowani pracownicy – ponad 600 osób.

- Kiedy skończy się szczepienie naszego personelu, przystąpimy do szczepień pracowników innych jednostek medycznych. W sumie zaszczepimy około 1600 osób. W kolejnym etapie chcemy się również starać o możliwość przeprowadzenia szczepień populacyjnych – mówi Izabela Kiełbalska, zastępca dyrektora ds. lecznictwa w chrzanowskim szpitalu.

Według przepisów, do grupy „zero", szczepionej w pierwszym terminie, oprócz medyków zalicza się także: personel niemedyczny, pracujący w wymienionych podmiotach, czyli administracyjny i pomocniczy – bez względu na formę zatrudnienia (również wolontariusze i stażyści), pracownicy firm współpracujących z podmiotem medycznym, którzy stale przebywają w tym podmiocie, a także rodzice wcześniaków.

W niektórych miastach w Polsce szczepionki przyjęli starostowie i znane publicznie osoby. Jak zapewnia dyrektor szpitala Artur Baranowski, w Chrzanowie takiej sytuacji nie było.

PO PERSONELU MEDYCZNYM, W NASTĘPNYCH ETAPACH SZCZEPIENI BĘDĄ:

etap 1: pensjonariusze domów pomocy społecznej oraz zakładów opiekuńczo-leczniczych, pielęgnacyjno-opiekuńczych i innych miejsc stacjonarnego pobytu, osoby powyżej 60. roku życia w kolejności od najstarszych, służby mundurowe, w tym Wojsko Polskie, nauczyciele;

etap 2: osoby w wieku poniżej 60. roku życia z chorobami przewlekłymi, zwiększającymi ryzyko ciężkiego przebiegu COVID-19 albo w trakcie diagnostyki i leczenia wymagającego wielokrotnego lub ciągłego kontaktu z placówkami ochrony zdrowia, osoby bezpośrednio zapewniające funkcjonowanie podstawowej działalności państwa i narażone na zakażenie ze względu na częste kontakty społeczne;

etap 3: przedsiębiorcy i pracownicy sektorów zamkniętych na mocy rozporządzeń w sprawie ustanowienia określonych ograniczeń, nakazów i zakazów w związku z wystąpieniem stanu epidemii. Realizowane będą także powszechne szczepienia pozostałej części dorosłej populacji.

Trzy sposoby zapisów

Po medykach szczepieniami objęte będą następne grupy osób, m.in. seniorzy. Wielu z nich nie posiada dostępu do internetu lub nie potrafi się w nim poruszać. Jak mogą się zapisać?

Ośrodki zdrowia prowadzą przygotowania do tej operacji. Na pewno nie okaże się to łatwe. Zapisy przyjmowane będą bezpośrednio przez infolinię szczepień (nr **989**).

- Można też zgłaszać się do punktów szczepień oraz zapisywać się przez Internetowe Konto Pacjenta. W pierwszej kolejności powinny to robić osoby z pierwszej grupy – usłyszeliśmy na infolinii.

- Jeszcze nie do końca wiadomo, jak to organizacyjnie będzie wyglądać. Nastawiamy się przede wszystkim na zgłoszenia telefoniczne, bo w ten sposób najczęściej pacjenci się z nami komunikują. Liczymy, że około 25 stycznia zaczniemy szczepić – mówi Jacek Nowak, kierujący przychodnią Vitalis w Trzebini.

Zgłaszający się pacjenci będą przypisani do konkretnej grupy osób objętej Narodowym Programem Szczepień. Na tej podstawie ustalany będą mieć termin. Warto pamiętać, że przed szczepieniem każdy pacjent musi być zbadany, a sama szczepionka podawana jest w dwóch dawkach (druga po 21 dniach).

Procedura rejestracji pacjentów cały czas jest w trakcie opracowywania i na stronie ministerstwa zmienia się z dnia na dzień. O zmianach będziemy informować na przelom.pl

FOT. EWA SOLAK

W chrzanowskim szpitalu do szczepień zgłosiło się ponad 600 osób personelu (na zdj. ordynator chirurgii onkologicznej, dr n. med. Leszek Wiórek oraz pielęgniarki: Ilona Gwizdała i Ilona Pawlica). Niedługo szczepienia ruszą także w przychodniach.

LISTA PLACÓWEK, GDZIE MOŻNA SIĘ ZAPISYWAĆ NA SZCZEPIENIA NA ZIEMI CHRZANOWSKIEJ:

ALWERNIA

PRZYCHODNIA LEKARSKA „MEDYCYNA", ul. Gęsikowskiego 16, tel. 12 283 21 67

BABICE

NZOZ „CENTRUM PROMOCJI I OCHRONY ZDROWIA"ul. Jana Gołąba 1, tel. 32 613 41 01

PLUSZYŃSKA JOLANTA PUNKT SZCZEPIEŃ, Jankowice, ul. Jana Pawła II 16, tel. 508 970 221

CHRZANÓW

Przychodnia Rodzinna Południe, ul. Pęckowskiego 3, tel. 791 841 010

DIABET , ul. Kościuszki 18, tel. 32 623 13 73

Centrum Medyczne OKOKLINIK, ul. Topolowa 16, 609 155 258

IGAMED, ul. Oświęcimska 3, 608 277 988

ZAKŁAD LECZNICTWA AMBULATORYJNEGO: przychodnia ul. Sokoła 19, tel. 32 610 00 49, przychodnia przy ul. Broniewskiego 16c, 32 623 44 68, przychodnia przy ul. Kalinowa 7, tel. 32 661 87 57, poradnia podstawowej opieki zdrowotnej - ZLA Luszowice, ul. Strażacka 8, tel. 32 711 50 50, poradnia podstawowej opieki zdrowotnej - ZLA Balin, ul. Wyzwolenia 65, tel. 32 613 17 87, poradnia podstawowej opieki zdrowotnej - ZLA Płaza, ul. Korczaka 2, tel. 32 613 12 50, poradnia podstawowej opieki zdrowotnej - ZLA Pogorzyce 19, 32 623 04 32

KRZESZOWICE

Niepubliczny Zakład Opieki Zdrowotnej AIMED, ul Żbicka 13, tel. 12 282 89 82

Niepubliczny Zakład Opieki Zdrowotnej - Praktyka Lekarza Rodzinnego, ul. Legionów Polskich 7A, tel. 12 282 65 80

KRZESZOWICKIE CENTRUM ZDROWIA, ul. Legionów Polskich 30, 12 282 02 87

Niepubliczny Zakład Opieki Zdrowotnej KORMED w Woli Filipowskiej, ul. Stolarska 1, tel. 12 283 70 23

LIBIĄŻ

ELVITA NZOZ GÓRNICZY ZAKŁAD LECZNICTWA AMBULATORYJNEGO, ul. Górnicza 5, tel. 32 624 21 36

Miejskie Centrum Medyczne Sp. z o. o., Przychodnia nr 1, ul. 9 Maja, 32 750 13 15; Przychodnia nr 2 w Żarkach, ul. Struga 22, tel. 32 750 13 15

TRZEBINIA

VITALIS, ul. Kopernika 25, 32 620 02 93

ELVITA, ul. Harcerska 13, 32 612 10 02

NZOZ „CENTRUM PROMOCJI I OCHRONY ZDROWIA", Psary, ul. Wspólna 6, tel. 32 611 51 05

Ewa Solak

KRONIKA KORONAWIRUSA

od 4 marca 2020 do 12 stycznia 2021 (w nawiasie przyrost w ciągu minionego tygodnia)

COVID-19 w powiecie chrzanowskim

3 246 (+80) zakażonych
80 (+2) zmarłych
194 (-3) na kwarantannie

Na kwarantannie

Gmina Chrzanów	**107**
Gmina Trzebinia	**26**
Gmina Libiąż	**41**
Gmina Alwernia	**13**
Gmina Babice	**7**

COVID-19 w Małopolsce

112 368 (+2 810) zakażonych
2 785 (+100) zmarłych

COVID-19 w Polsce

1 390 385 (+67 438) zakażonych
169 588 (+37 528) na kwarantannie
1 138 126 (+68 572) wyleczonych
220 995 (-3 237) aktywnie chorujących
31 264 (+3 103) zmarłych

Liczba zakażonych koronawirusem oraz zmarłych z powodu COVID-19 w powiecie chrzanowskim do 12 stycznia 2021

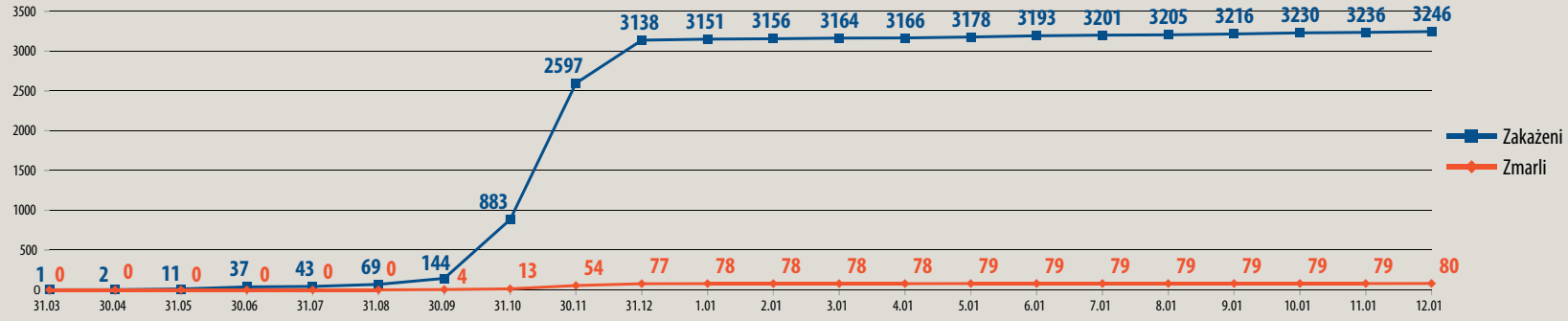

Źródło: Ministerstwo Zdrowia, PCZK w Chrzanowie (stan na 12.01.2021 r.)

eprasa.pl 05aef910bc

Stronę redaguje **Agnieszka Filipowicz**
agnieszka.filipowicz@przelom.pl, tel. 32 612 25 50 wew. 26

Gmina w przededniu mieszkaniowych inwestycji

FOT. AGNIESZKA FILIPOWICZ

Osiedle domów jednorodzinnych przy ul. Spacery w Młoszowej. Pierwszy etap inwestycji został zakończony

W kilku miejscach w gminie szykuje się budowa nowych domów bądź mieszkań. W trzech powstaną lub już powstają domki jednorodzinne, w kolejnych dwóch zostaną wzniesione bloki.

Jak dowiedzieliśmy się w trzebińskim magistracie, obecnie szykowane są dwa większe tereny dla zabudowy jednorodzinnej.

Krze

W Krzu mogą powstać 23 budynki jednorodzinne na działkach o powierzchni od 8,5 do 13 arów. Teren rozciąga się od ul. Spacerowej do przedłużenia ul. Cichej w Myślachowicach. W sumie obejmuje powierzchnię ok. 3,8 ha. Urzędnicy zwracają uwagę, że ten obszar wymaga rozbudowy istniejącego układu komunikacyjnego, by można w tej okolicy postawić domy. Konieczna jest np. przebudowa Spacerowej i Cichej. W planach magistrat ma też budowę dróg wewnętrznych i sieci wodno-kanalizacyjnej. Obecnie trwa postępowanie w sprawie wydania decyzji o warunkach zabudowy dla tego terenu.

Siersza

Drugi teren szykowany pod zabudowę jednorodzinną leży na osiedlu Siersza, przy ul. Zielonej. Ma powierzchnię 3,1 ha. Możliwa jest tu budowa 30 domów z garażami (wolnostojących lub w zabudowie bliźniaczej) na działkach o powierzchni około 700-800 metrów kwadratowych.

Obsługa komunikacyjna planowana jest z ul. Zielonej. Opracowana już koncepcja obejmuje również budowę drogi jako dojazdowej o dwóch pasach ruchu. Realizacja nastąpi, podobnie jak w przypadku Krza, za 5-6 lat. Znacznie wcześniej działki zostaną wystawione na sprzedaż.

Burmistrz Jarosław Okoczuk liczy, że uda się przygotować te tereny do sprzedaży w przetargu jeszcze w tym roku, a najdalej – w 2022.

Młoszowa

Pełną parą idzie już inwestycja w Młoszowej w rejonie ul. Spacery i Miodowej, niedaleko pałacu. Te działki, na wschodnich terenach gminy Trzebinia, cieszą się dużym zainteresowaniem. Pagórkowaty teren z ładnymi widokami, bliskość Puszczy Dulowskiej i drogi krajowej 79 sprawiły, że pierwszych kilkanaście domków sprzedało się już wcześniej na pniu. Teraz rusza II etap budowy. Inwestor zapowiadał rok temu, że zamierza postawić w Młoszowej w trzech etapach 70 domków na 10- i 15-arowych działkach. Jego ambicją jest stworzenie osiedla będącego wizytówką Młoszowej.

Trzebinia

W gminie mają też powstać budynki wielomieszkaniowe. Trzebińska firma Krisbud, jak już pisaliśmy, chce zbudować w okolicy ul. Młoszowskiej 400 mieszkań - w sumie około 30 tysięcy mkw. powierzchni użytkowej.

Krisbud uzgodnił już warunki przyłącza do sieci z Wodociągami Chrzanowskimi. Obecnie prowadzi rozmowy z Tauronem i Veolią. Jednocześnie powstaje koncepcja projektu. Jeśli wszystko pójdzie zgodnie z planem, budowa rozpocznie się w połowie 2021 r.

Gaj

Do inwestycji w budownictwo wielomieszkaniowe przymierza się też gmina. Jak zapowiada burmistrz Okoczuk, w Gaju, w rejonie skrzyżowania ul. Jana Pawła II i Matejki, w przyszłości stanie budynek z 16 mieszkaniami komunalnymi. Na razie nie wiadomo, kto będzie inwestorem zastępczym (niewykluczone, że gminna spółka MZN). Wiadomo natomiast, że gmina chce uzyskać dofinansowanie na ten cel z Rządowego Funduszu Inwestycji Lokalnych.

Agnieszka Filipowicz

Nie chcą się podpiąć

Czy warto, by gmina inwestowała duże pieniądze w budowę sieci kanalizacyjnej, gdy mieszkańcy nie kwapią się z podpięciem po jej wybudowaniu?

W Młoszowej brakuje kolejnych chętnych do podpięcia się do sieci kanalizacyjnej

Ten temat stanął na posiedzeniu Rady Miasta przy okazji uchwalania budżetu na 2021 rok. Okazało się, że kanalizowanie nowych obszarów gminy wcale nie oznacza, że mieszkańcy chętnie podpinają się do sieci. Za przykład posłużyło jedno z sołectw – Młoszowa.

Jak mówi burmistrz Jarosław Okoczuk, sieć kanalizacyjna w tej wsi pozwala na podpięcie się do niej jeszcze około 250 domów. Mieszkańcy nie wykazują jednak entuzjazmu, mimo że odbiór ścieków z kanalizacji jest kilkukrotnie tańszy niż z szamba.

Może odstraszają ich koszty przyłączenia? Szymon Wyrwik, dyrektor ds. technicznych Wodociągów Chrzanowskich, uważa, że nie chodzi o to. Koszt przyłączenia zwykle nie przekracza kilkuset czy nawet 2-3 tysięcy złotych (zależy od odległości domu od sieci).

Lepszym powodem mogą być nielegalne „oszczędności", czyli opróżnianie szamba na pole lub do przydrożnych rowów, by uniknąć opłat. Zdaniem dyrektora Wyrwika, ten proceder mogą ukrócić tylko systematyczne kontrole.

(af)

Droższe wędkowanie

Wraz z nowym rokiem podrożało wędkowanie nad Balatonem w Trzebini. Całoroczne zezwolenie kosztuje teraz 300 zł.

W grudniu Balaton został zarybiony. Do wody wpuszczono 550 kg ryb. Wprowadzono wtedy także zakaz łowienia do końca 2020 roku. Od stycznia znów można tu wędkować, ale pod warunkiem, że wykupi się zezwolenie. Pieniądze należy wpłacić na konto Urzędu Miasta w Trzebini. Obecnie obowiązują następujące stawki dla wędkujących nad Balatonem:

- 300 zł zezwolenie całoroczne,
- 250 zł zezwolenie całoroczne dla posiadaczy Karty Trzebińskiej,
- 150 zł zezwolenie całoroczne dla dzieci i młodzieży do 18. roku życia,
- 30 zł zezwolenie 24 h,
- 20 zł zezwolenie 24 h dla posiadaczy Karty Trzebińskiej.

(af)

Jakie będzie nowe boisko?

Aż 17 firm chciało zaprojektować boisko ze sztuczną nawierzchnią w Trzebini. Zwycięską ofertę w przetargu przedstawiła firma BPE Michał Kretek z miejscowości Rydułtowy.

Usługę wyceniła na 12 177 zł. Najdroższa oferta była aż 10-krotnie wyższa i opiewała na kwotę ponad 121 tys. zł. Pełnowymiarowe boisko piłkarskie ma powstać w miejscu obecnego boiska treningowego (od strony placu przy Ochronkowej), przy stadionie miejskim.

Projekt obejmie:

- boisko z nawierzchnią z trawy syntetycznej o wymiarach: 74 na 111 m (pole gry 68 na 105 m),
- oświetlenie boiska sześcioma słupami oświetleniowymi,
- ogrodzenie boiska o wysokości minimum 1,20 m wraz z piłkochwytami za bramkami,
- system drenażu boiska, obejmujący podłączenia do sieci kanalizacji deszczowej,
- cztery 20-osobowe kontenery szatniowe dla zawodników oraz jeden czteroosobowy dla sędziów (kontenery z zapleczem sanitarnym wyposażone w prysznice, umywalki i ubikację), a także jeden kontener sanitarny dla kibiców (w tym toaleta dla niepełnosprawnych),
- trybuny,
- dwa boksy dla zawodników rezerwowych, po minimum 11 miejsc.

(af)

Ile kosztuje urząd i gminne jednostki

Prawie 54 mln zł gmina wyda w tym roku na wynagrodzenia dla pracowników magistratu i jednostek budżetowych gminy.

Chodzi o Trzebińskie Centrum Administracyjne, Ośrodek Pomocy Społecznej oraz Świetlicę Plus. W tych trzech jednostkach oraz w urzędzie miasta jest obecnie w sumie 368 etatów.

(af)

eprasa.pl 05aef910bc

Stronę redaguje **Łukasz Dulowski**
lukasz.dulowski@przelom.pl, tel. 32 612 25 50 wew. 29

KRÓTKO

ALWERNIA

Olszewskiego po remoncie

Zakończyły się prace na ul. Olszewskiego w Alwerni, biegnącej od skrzyżowania z szosą wojewódzką 780 (ul. Mickiewicza) w stronę zakładów chemicznych.
Roboty objęły przede wszystkim położenie nowego asfaltu, a także ułożenie chodników z kostki brukowej. Najkorzystniejszą ofertę dla gminy złożyła spółka Rejon Robót Drogowych DROG-BUD z Alwerni. Koszt wyniósł prawie 223 tys. zł.

REKREACJA

Można zapisywać się na łyżwy

75 uczniów podstawówek w gminie Alwernia będzie miało możliwość skorzystania z nauki jazdy na łyżwach.
Rodzice mogą zapisywać swoje dzieci w poszczególnych szkołach, do których uczęszczają.
Szkolenie odbędzie się we wrześniu tego roku. Obejmie 20 godzin pod okiem wykwalifikowanych instruktorów sportowych.
Jest to większy projekt wojewódzki „Jeżdżę z głową", realizowany przez urząd marszałkowski. W przypadku gminy Alwernia jego koszt ma wynieść prawie 47 tys. zł, z czego 30 proc. daje województwo, rodzic płaci tylko 100 zł za dziecko, a resztę pokrywa gmina.

ALWERNIA

Nowe boiska do końca maja

Przy Szkole Podstawowej w Alwerni powstanie kompleks rekreacyjno-sportowy. Przetarg na wykonanie tej inwestycji został już ogłoszony.
Na działce przy ul. Skłodowskiej-Curie, sąsiadującej bezpośrednio z budynkiem szkoły, został zaplanowany kompleks sportowy z nawierzchnią poliuretanową o wymiarach 30,5x44,5 m. Będą wyznaczone 2 boiska do siatkówki, 2 boiska do koszykówki, boisko do piłki ręcznej oraz bieżnia do skoku w dal. Ponadto wiaty z miejscami postojowymi dla rowerów i stanowisko do ich samoobsługowej naprawy.
Firma, która wygra przetarg na budowę takiego kompleksu rekreacyjno-sportowego, będzie miała czas do końca maja br. Gmina zarezerwowała na ten cel w budżecie 1 mln 467 tys. zł. Z rządowego Funduszu Inwestycji Lokalnych pozyskała dofinansowanie w wysokości 920 tys. zł

NIEPORAZ

Asfalt na Piwnicznej

Została wyasfaltowana ul. Piwniczna w Nieporazie. Prace kosztowały 40 tys. zł, z czego 23 tys. zł pochodziło z pieniędzy sołeckich.
Piwniczna to krótka uliczka biegnąca wzdłuż autostrady A4, od skrzyżowania ze Śliczną do połączenia z Dąbrową. Roboty wykonała firma z Olkusza.

PORĘBA ŻEGOTY – ALWERNIA

Projekt trasy dla pieszych i konduktów pogrzebowych

32 tys. zł gmina zaoszczędziła na rozstrzygniętym przetargu na zaprojektowanie trasy pieszo-jezdnej, chodnika i odwodnienia wzdłuż szosy wojewódzkiej w Porębie Żegoty i częściowo w Alwerni.
W przypadku trasy pieszo-jezdnej chodzi o odcinek od kościoła w Porębie Żegoty do tamtejszego cmentarza. Są tam przede wszystkim problemy z bezpiecznym przemieszczaniem się konduktów pogrzebowych. Z kolei od cmentarza aż do skrzyżowania z Krakowską w Alwerni ma powstać chodnik. Podobnie jak na odcinku od kościoła do Placu św. Floriana w Porębie Żegoty.
Projekt ma wykonać do końca maja tego roku firma MBD Projekt z Krakowa. Zaoferowała 89 700 zł. Tymczasem gmina na ten cel zarezerwowała 122 tys. zł.

ALWERNIA

Krakowska będzie gotowa na wiosnę

Do końca maja tego roku ma się zakończyć modernizacja ul. Krakowskiej w Alwerni. Obecnie trwa drugi etap tej inwestycji.
Na ten cel powiat chrzanowski, jako zarządca tej drogi, pozyskał dotację z rządowego Funduszu Dróg Samorządowych. Na około kilometrowym odcinku będzie nowa podbudowa, a na niej nowy asfalt. W grę wchodzi też odwodnienie i wymiana drewnianych słupów teletechnicznych.
Koszt po przetargu wyniósł 1 mln 779 tys. zł. Prace wykonuje spółka DROG-BUD z Alwerni. Gmina dołożyła do inwestycji 350 tys. zł.
W ramach tego zadania są też dodatkowo remontowane chodniki na Gęsikowskiego w Alwerni.
W poprzedniej kadencji powstał chodnik wzdłuż prawie całej Krakowskiej. Ponadto wykonano kanalizację burzową i oświetlenie. I etap prac kosztował 460 tys. zł.

(low)

Kiedy skończą się ucieczki do rowów?!

Zanim jeszcze został położony nowy asfalt na ul. Prusa w Alwerni, ludzie zwracali uwagę, że ta inwestycja to fuszerka, jeżeli chodzi o bezpieczeństwo przechodniów. Zbyt pewnie nie można się też czuć, idąc dolnym fragmentem ul. Głowackiego w Grojcu.

FOT. ŁUKASZ DULOWSKI

Niebezpiecznie poruszać się ul. Prusa w Alwerni, bo nie ma tam chodników

Na Prusa w Alwerni sytuacja jest wciąż taka sama, jak przed modernizacją tej szosy. Piesi muszą nieraz uciekać do przydrożnych rowów przed rozpędzonymi ciężarówkami. To wreszcie ma się zmienić.

W tym roku na zaprojektowanie „ciągu pieszo-rowerowego" na ul. Prusa powiat chrzanowski, jako zarządca tej drogi, przeznaczył 90 tys. zł. Jest to część bardziej śmiałego pomysłu, zakładającego budowę trasy dla cyklistów, przecinającej cały powiat chrzanowski. Jego realizacja ma się rozpocząć właśnie od ul. Prusa w Alwerni.

Z kolei mieszkańcy Grojca z niecierpliwością czekają na kontynuację budowy chodnika na ul. Głowackiego. To również szosa powiatowa. Chodzi o odcinek w dolnej części wsi, od przystanku autobusowego w pobliżu skrzyżowania z Dolną, w stronę Zalasu.

W tegorocznym budżecie samorządu zostało przeznaczone na ten cel jedynie 100 tys. zł. Tymczasem radna Marzena Kubica z Grojca przypomina, że projekt budowy dalszej części chodnika powstał 9 lat temu. Wtedy szacunkowy koszt tej inwestycji wynosił milion złotych.

- Dzisiaj za te sto tysięcy zrobimy 20 – 30 metrów tego chodnika? - pyta retorycznie radna Kubica.

Podkreśla, że odkąd został zmodernizowany węzeł Rudno i jest możliwy zjazd na Alwernię z pasa Kraków-Katowice, zwiększył się ruch samochodowy.

- Gdy spadnie śnieg i przynajmniej dwa razy zostanie odśnieżona droga (ul. Głowackiego), to wtedy nie ma nawet odrobiny miejsca na przejście wzdłuż jezdni, bo brakuje pobocza. Była już taka sytuacja, że pani idąca Głowackiego musiała wskoczyć do rowu, bo akurat mijały się dwie ciężarówki. Zresztą ta pani dzwoniła i na policję, i do starostwa – opowiada radna Marzena Kubica.

- Te sto tysięcy na dalszą budowę chodnika na Głowackiego to taka pierwsza cegiełka, taki pierwszy krok – zaznacza radny powiatowy Leszek Kukla z Regulic.

Burmistrz Beata Nadzieja-Szpila zapowiada wyjście z propozycją, aby także gmina dołożyła się do tej powiatowej inwestycji, by w końcu temat chodnika w Grojcu został zamknięty.

Łukasz Dulowski

Pani burmistrz jak święty Mikołaj

W okresie świątecznym burmistrz Beata Nadzieja-Szpila jeździła z prezentami, głównie po remizach i klubach piłkarskich.

„Upominki" były dopasowane do profilu działalności obdarowanych stowarzyszeń. Można powiedzieć, że stanowiły towar pierwszej potrzeby. Przy okazji pani burmistrz zrobiła sobie pijar.

Druhowie z Alwerni dostali m.in. piłę spalinową, zestaw kominiarski i nowe opony do ciężarowego magirusa, żeby nie pędzili do akcji na łysych gumach. OSP Brodła otrzymała wyposażenie torby R1 (ratunkowej), w tym zestaw oparzeniowy. Strażacy z Kwaczały wzbogacili się m.in. o gaśnice z wężami. Do jednostki w Grojcu trafiły chociażby węże strażackie i mundury, a do OSP Regulice, do której należy pani burmistrz – automatyczny defibrylator zewnętrzny (AED).

Święty Mikołaj nie ominął też klubów piłkarskich. MZKS Alwernia ma od teraz porządny traktorek – kosiarkę do trawy, więc na wiosnę murawa boiska przy ul. Zięby będzie pewnie wyglądać jak na pierwszoligowych stadionach. MKS Alwernia ucieszył się z nowych bramek. Na jego profilu facebookowym czytamy, że ten sprzęt „ułatwi podążanie w kierunku PRO (profesjonalizmu – dop. aut)". Z kolei zadaszone boksy z siedzeniami dla gospodarzy i gości powędrowały do KS Unia Kwaczała i SPRiN Regulice.

To tylko wybrane prezenty. Wszystkich było dużo więcej. Przynajmniej strażacy i niektórzy sportowcy z gminy Alwernia nie mogą powiedzieć, że niczego nie znaleźli pod choinką.

FOT. GMINA ALWERNIA

Kosiarka dla MZKS Alwernia. Na zdjęciu burmistrz Beata Nadzieja-Szpila i prezes klubu piłkarskiego Sławomir Knapik

Tak naprawdę nie jest jednak tak kolorowo, jakby się mogło wydawać po przeprowadzonej akcji prezentowej. Pilne potrzeby, zarówno w przypadku straży pożarnych, jak i klubów sportowych, są dużo większe niż wspomniane upominki. Ledwo zipie, jeżdżący w OSP Alwernia, wysłużony magirus. Podobnie jak „wiekowy" star w OSP Brodła, często obsługującej poważne wypadki na ruchliwej szosie wojewódzkiej 780. Władza samorządowa powinna w trybie pilnym pomyśleć, żeby te jednostki dostały nowoczesne wozy bojowe. Tak, jak OSP Regulice, która pod koniec zeszłego roku otrzymała nowego, ciężarowego renaulta. Jeśli zaś chodzi o kluby sportowe, to SPRiN Regulice czeka na odpowiednie zaplecze socjalne, bo to, którym obecnie dysponuje, jest poza jakimikolwiek standardami.

(ŁD)

eprasa.pl 05aef910bc

Stronę redaguje **Łukasz Dulowski**
lukasz.dulowski@przelom.pl, tel. 32 612 25 50 wew. 29

Ten wiadukt trzeba ocalić dla potomności

Mieszkańcy apelują, aby PKP nie rozbierały historycznego wiaduktu kolejowego na ul. Siennej w Chrzanowie.

FOT. ŁUKASZ DULOWSKI

Wiadukt na Siennej w Chrzanowie nie powinien zostać rozebrany ze względu na zabytkowy charakter

Aktualnie trwa modernizacja trzech tego rodzaju obiektów: na Zbożowej (sąsiedztwo Fabloku), Kadłubek i 29 Listopada. Są nieprzejezdne. Na 21 stycznia przesunięto zamknięcie następnego wiaduktu – na ul. Krakowskiej. PKP informuje, że ich przebudowa ma się zakończyć najpóźniej wczesną jesienią tego roku. Wszystkie zostaną wykonane od nowa. Będą dwukierunkowe.

Najwięcej obaw budzi ewentualna modernizacja wiaduktu na Siennej. Jest to najbardziej okazały kamienny obiekt stanowiący pamiątkę sprzed 150 lat. Odcinek linii kolejowej z Trzebini do Dziedzic (obecnie Czechowice-Dziedzice) został otwarty 1 marca 1856 r.

Społecznym opiekunem zabytków, mającym na uwadze przede wszystkim wiadukt na Siennej, jest Krzysztof Brandys ze Stowarzyszenia „Stacja Chrzanów". Twierdzi, że na razie nie zna szczegółów dotyczących m.in. modernizacji wiaduktu na Siennej. W zapytaniu z 3 stycznia, wysłanym do Wojewódzkiego Urzędu Ochrony Zabytków, pisze: „Wg informacji, uzyskanej podczas wizji lokalnej od Pani konserwator, rozbiórka tego obiektu została wstrzymana". Przypomina, że wiadukt na Siennej figuruje w wojewódzkiej ewidencji zabytków.

- Wpisaliśmy go również do gminnej ewidencji. Ten wiadukt trzeba ocalić dla potomności w historycznym kształcie – podkreśla burmistrz Robert Maciaszek.

Mówi, że wojewódzki konserwator zabytków odrzucił wcześniejszy projekt PKP, zakładający sporą ingerencję w ten obiekt. W sprawie inwestycji odbyło się już kilka spotkań w siedzibie PKP w Krakowie, w których uczestniczył również burmistrz Maciaszek. Aktualnie stanęło na tym, że wiadukt na Siennej zachowa historyczny kształt. Jednocześnie jest możliwość poszerzenia przejazdu do dwukierunkowego oraz podniesienia łuku. Tak, aby zyskać na wysokości. Ponadto ocaleje odrębne przejście dla pieszych.

Żeby zrealizować taki zakres prac, PKP musiałyby prawdopodobnie zlecić wykonanie nowego projektu, dotyczącego przebudowy zabytkowego wiaduktu na Siennej. W tej sprawie mają się odbyć kolejne spotkania m.in. burmistrza Roberta Maciaszka z przedstawicielami PKP. O efektach będziemy informować.

Historyczny wygląd ma również zachować wiadukt na przedłużeniu ul. Krasickiego (droga od Świętokrzyskiej do Siennej).

Łukasz Dulowski

Nakrętki i serca służą nie tylko środowisku

Pod koniec grudnia na pasażu za chrzanowskim MOKSiR-em stanęły serca na plastikowe nakrętki. Kosztowały 5596 zł. Szybko się wypełniły. Gdzie potem trafia i komu służy ten odpad?

Pierwsze w powiecie serce na nakrętki stanęło w lipcu 2020 roku na Placu Słonecznym w Libiążu z inicjatywy radnej Agnieszki Siudy. Podobne są już także w Gromcu i Żarkach. Na początku listopada pojemnik na nakrętki stanął przy witaczu skrzyżowania ul. Daszyńskiego i Kościuszki w Krzeszowicach. Pod koniec listopada przy budynku Urzędu Miasta w Trzebini pojawiło się metalowe serce na nakrętki w kolorze niebieskim.

Serca przy chrzanowskim MOKSiR-ze są koloru czerwonego. Jedno jest duże, a drugie małe, dzięki czemu także dzieci mogą samodzielnie wrzucać do niego nakrętki. Od razu pojawił się mały problem, bo serce wyjątkowo szybko się zapełniło. Ponieważ nikt go w porę nie opróżnił, kolejne osoby zostawiały pod nim reklamówki wypełnione nakrętkami.

- Nakrętki będą pomagały podopiecznym Stowarzyszenia Osób Niepełnosprawnych Nadzieja w Libiążu. Jednak jeśli znajdą się także inni chętni, wtedy również im będziemy przekazywali to, co znajdzie się w sercach na akcje pomocowe. Bo zbierając nakrętki działamy proekologicznie, ale też wspieramy różne osoby – tłumaczy Aneta Drzewiecka, dyrektor chrzanowskiego MOKSiR-u.

5596

złotych kosztowały pojemniki w kształcie serc na nakrętki stojące w Chrzanowie. To więcej, niż standardowe serce oferowane do sprzedaży w internecie (można takie już kupić już za 2 tys. zł), bo konstrukcja chrzanowska jest dubeltowa, robiona na specjalne zamówienie (ma logo miasta).

Obiecuje, że serca będą opróżniane systematycznie, a ich przepełnienie na samym początku tłumaczy tym, że było to w okresie noworocznym.

- Ten pierwszy transport zawieźliśmy do Libiąża naszym busem. Było tego aż siedem 120-litrowych worków. Kolejne przedstawiciele stowarzyszenia mają sobie już odbierać sami – dodaje dyrektorka.

Zapytaliśmy w stowarzyszeniu, gdzie trafiają później nakrętki.

- Na początku zbieraliśmy je w naszej siedzibie w Miejskim Centrum Medycznym w Libiążu. Mieliśmy też zaprzyjaźnione szkoły z Chrzanowa i Libiąża, które nas w ten sposób wspierały. Potem zaczęliśmy dostawać nakrętki z serc stojących w Libiążu, Żarkach i Gromcu. Teraz dołączył Chrzanów. Segregujemy to, co jest w sercach, a potem kontaktujemy się z firmą recyklingową w Myślenicach, która to od nas odbiera. Za samochód nakrętek, czyli półtorej tony, otrzymujemy 1600 złotych. Nieraz na jeden transport zbieraliśmy je aż pół roku. Odkąd stanęły serca, tyle udaje się zebrać w miesiąc lub dwa. Pieniądze przeznaczamy na rehabilitację naszych podopiecznych, których mamy 31. Fundusze z 1-procentowego odpisu od podatku nie wystarczają na zapewnienie ciągłości ćwiczeń, zaburzonych przez pandemię, więc nakrętki to cenna pomoc – tłumaczy Ewa Sieczkowska, prezes Stowarzyszenia Osób Niepełnosprawnych Nadzieja w Libiążu.

- Cena rynkowa nakrętek kształtuje się na poziomie od 600 do 800 złotych za tonę. Nakrętki są sortowane, mielone oraz myte. Powstaje z nich regranulat, który służy potem do produkcji elementów plastikowych, takich jak miski, wiadra itp. - informuje Stanisław Mikrut, prezes spółki Eko-Recykling w Libiążu, zajmującej się przerobem odpadów z tworzyw sztucznych.

Serca na nakrętki to dobra lekcja ekologii, zwłaszcza dla najmłodszych. By zbiórka nie stała się antyreklamą, jej organizatorzy powinni jednak bardzo dbać o regularne opróżnianie pojemników.

Marek Oratowski

Co z otwarciem skateparku?

Coraz więcej osób dopytuje, kiedy w końcu będzie można korzystać z nowo wybudowanego skateparku przy krytej pływalni na osiedlu Południe w Chrzanowie.

FOT. ŁUKASZ DULOWSKI

Nowy skatepark na osiedlu Południe w Chrzanowie

Trzebińska firma Altramps wykonała obiekt na gotowo już końcem zeszłego roku. Został zrobiony w całości z betonu. Koszt po przetargu to 1,76 mln zł. Do dzisiaj jest jednak wciąż zamknięty.

Burmistrz Robert Maciaszek informuje, że gmina czeka na pozwolenie na jego użytkowanie, które ma wydać Powiatowy Inspektor Nadzoru Budowlanego w Chrzanowie.

- Ze względu na pandemię koronawirusa nie planuję uroczystego otwarcia skateparku – zastrzega burmistrz Maciaszek.

Sławomir Piwowarczyk, Powiatowy Inspektor Nadzoru Budowlanego w Chrzanowie, mówi w rozmowie z „Przełomem", że decyzja dotycząca skateparku zostanie wydana prawdopodobnie w styczniu.

(low)

Przybyły huśtawki i zjeżdżalnie

W listopadzie gmina rozstrzygnęła przetarg na dostawę nowych urządzeń na osiem placów zabaw. Jak informuje kierownik referatu gospodarki komunalnej UM Patrycja Kasprzyk-Mucha, wszystkie zostały już zamontowane.

FOT. MAREK ORATOWSKI

Na placu zabaw na osiedlu Niepodległości też przybyły nowe urządzenia

Wymiana nowych urządzeń i demontaż starych dotyczyła placów zabaw w Źrebcach, Okradziejówce, Płazie i Luszowicach oraz na osiedlach: Kąty, Stara Huta, Rospontowa i Niepodległości. Na przykład w Płazie przybyły: metalowa huśtawka podwójna, huśtawka ważka, trzy sprężynowce oraz walec typu twist.

Zakres robót obejmował też inne prace. W Luszowicach choćby chodziło o wymianę ogrodzenia placu zabaw o długości 150 metrów wraz z dwiema bramkami wejściowymi.

W niektórych przypadkach to sami mieszkańcy zdecydowali o tym, co nowego znalazło się na placach.

- Poprosiłem panie z urzędu o katalog nowych urządzeń zabawowych i wśród mieszkańców na stronie internetowej osiedla przeprowadziłem sondę. Spośród kilkunastu wybrali cztery urządzenia, bo na tyle mieliśmy zgodę. W grudniu zostały zamontowane dwa sprężynowce, zjeżdżalnia oraz huśtawka – informuje Roman Madejski, przewodniczący Rady Osiedla Kąty.

(RAT)

eprasa.pl 05aef910bc

KRÓTKO

MIĘKINIA

Zbierają dary

Druhowie z OSP w Miękini zachęcają do zbiórki na rzecz bezdomnych czworonogów.
- Zbieramy zarówno karmę, jak i rzeczy mogące przydać się w schronisku: pościel, koce, miski, smycze, obroże – wylicza Ewelina Grębosz z OSP w Miękini.
Każdy, kto jest zainteresowany, do 31 stycznia może przynieść dary zarówno do remizy (po wcześniejszym umówieniu się pod nr 535 533 005) lub zostawić je w: sklepie Bricomarché w Krzeszowicach, Gabinecie Weterynaryjnym przy ul. Aptecznej 7, Gabinecie Weterynaryjnym przy ul. Wyki 6/4, w Przychodni Weterynaryjnej przy ul. Dąbrowskiego 2 w Krzeszowicach lub w sklepie zoologicznym przy ul. Krakowskiej 31 oraz na Ranczu Artemidy w Nowej Górze i w sklepie przemysłowym Miękinia 424.

OS. CENTRUM

Badania gratis

Panie w wieku 50-69 lat mogą się zgłaszać na mammografię. Mammobus stanie przy remizie OSP przy ul. Floriana w Krzeszowicach.
Badania odbędą się 18 stycznia, w godz. 9.00 – 16.00. Panie zainteresowane nimi proszone są o wcześniejszą rejestrację pod nr tel. 12 6330218, 503 777 651.

KOMUNIKACJA

Więcej busów

10 linii przewozowych uzyska dofinansowanie w ramach Funduszu Rozwoju Przewozów Autobusowych. Gmina Krzeszowice otrzyma 636 tysięcy złotych. Dopłatami zostanie objętych 8 linii z przejazdami od poniedziałku do piątku, a także dwie linie sobotnie. Dofinansowanie przewozów autobusowych otrzymało także Województwo Małopolskie. Skorzystają na tym mieszkańcy gminy Krzeszowice, bo będą stąd kursować busy do Olkusza.

KRZESZOWICE

Rondo potrzebne

Za kilka lat na skrzyżowaniu ul. Floriana, Kościuszki i 3 Maja w Krzeszowicach ma powstać rondo.
Generalna Dyrekcja Dróg Krajowych i Autostrad podpisała umowę na opracowanie dokumentacji projektowej przebudowy drogi na odcinku Rudawa – Młoszowa.
Obejmie ona m.in. budowę ronda w Krzeszowicach. Dokumentacja kosztuje prawie 6,3 mln zł. Ma być gotowa do 2023 roku. Prace budowlane są przewidziane na lata 2024-2025.

ZALAS

Figury świętych

Patroni parafii w Zalasiu zostali upamiętnieni. Sołtys Henryk Woszczyna starał się o to od kilku dobrych lat.
- Postawienie rzeźb św. Marii Magdaleny i św. Andrzeja planowane było już w 2018 r., ale wszystko przeciągnęło się w czasie – przyznaje sołtys. Projekt figur sporządziła Marta Aleksandra Wiatr, absolwentka ASP. Wykonał je Marcin Wójcik.

(E)

Kompleks zdrojowy przy Solidarności

FOT. UM KRZESZOWICE

Teren pozyskany przez gminę

Plany wskrzeszenia uzdrowiska w Krzeszowicach są coraz bardziej realne. Gmina stała się właścicielem działki przy alei Solidarności. Nieruchomość ma strategiczne znaczenie dla powstania Krzeszowickiego Kompleksu Zdrojowego.

Chodzi o 1,6 ha zlokalizowane tuż obok gminnego terenu, obecnie zajętego przez Ogródki Działkowe Kolejarz. W skład kompleksu miałaby wchodzić jeszcze jedna nieruchomość przy ul. Legionów Polskich, gdzie znajduje się siedziba Krzeszowickiego Centrum Zdrowia.

Dzięki parafii

Burmistrz Wacław Gregorczyk od dawna zabiegał o teren przy al. Solidarności, dotychczas należący do parafii św. Marcina w Krzeszowicach. W zamian za tę nieruchomość, zaoferował jej działki przy ul. Bandurskiego.

- Pozyskanie w drodze zamiany nieruchomości o powierzchni prawie 1,6 ha umożliwi przystąpienie do prac projektowych. Dziękuję Parafii Św. Marcina za zrozumienie potrzeb rozwojowych Krzeszowic i zgodę na zamianę – napisał na FB burmistrz.

Plany wskrzeszenia uzdrowiska w mieście będą się wiązać z dużymi zmianami w przestrzeni publicznej. W 2019 r. radni uchwalili deklarację przystąpienia do budowy kompleksu rekreacyjnego w Krzeszowicach.

Ogródki w innym miejscu

Uzdrowisko miałoby się zamknąć na obszarze ograniczonym drogą krajową 79 i ulicami: Legionów Polskich, Grunwaldzką i Batalionów Chłopskich.

Według Wacława Gregorczyka, przy alei Solidarności mógłby powstać kompleks rekreacyjny z basenami krytymi i odkrytymi, elementami SPA i hotelem.

Inwestorem miałaby być gmina, w partnerstwie z podmiotami prywatnymi. Koszty zapewne trzeba liczyć w milionach.

Budowa kompleksu wiązałaby się więc z koniecznością przenosin ogródków działkowych na działki położone w rejonie Czatkowic. Władze Krzeszowic nie widzą innej możliwości, bo obecny układ urbanistyczny miasta nie daje szansy na budowę kompleksu gdzie indziej.

Ewa Solak

FOT. UM KRZESZOWICE

Działka oznaczona na czerwono to obszar pozyskany od parafii, na żółto – działka należąca do gminy, na zielono – działka należąca do gminy i Skarbu Państwa

Przejścia gotowe

FOT. KACPER ROPKA

Przejście podziemne na ul. Sienkiewicza w Krzeszowicach

Piesi mogą korzystać z przejść podziemnych na ul. Sienkiewicza i Zagrody w Krzeszowicach. Auta jednak nie mają tam przejazdu.

Takie były założenia PKP PLK S.A. Chodziło o to, żeby ruch samochodowy skierować na wiadukt nad ul. Daszyńskiego. Tak się też stało. To jednak spore utrudnienie dla osób mieszkających po drugiej stronie torów, od strony Tenczynka. Żeby dotrzeć do domów, muszą nieraz nadrobić spory kawałek drogi.

(ea)

Pomoc dla rodziny z Siedlca

84-letnia pani Eugenia kładła się spać, gdy jej pies zaczął niespokojnie biegać. Otwarła drzwi i buchnęły na nią kłęby dymu. Zdołała się uratować, ale dorobek jej życia spłonął. Możecie pomóc w jego odbudowie.

FOT. FB SOŁECTWO SIEDLEC

Mieszkanie pani Eugenii zniszczone po pożarze

Pożar domu w Siedlcu na długo wszyscy zapamiętają. Zaczęło się od kotłowni, a potem szło w górę. Pani Eugenia przedzierała się przez dym, nie mogąc znaleźć psa. Wreszcie z trudem wybiegła na zewnątrz. Pies nie zdołał się uratować.

W gaszeniu pożaru wzięło udział siedem jednostek straży pożarnej. Po pożarze w domu jednak niewiele zostało. Nadpalone ściany, zniszczone meble i sprzęt. Wszystko trzeba wymienić. Seniorka na razie mieszka u córki, ale bardzo chciałaby wrócić do siebie. Tam, gdzie jej miejsce i jej dom.

- Straty niestety są ogromne. Nie ma okien, prądu, gazu. Wszystko trzeba zrobić na nowo – mówi Dorota, córka pani Eugenii.

Rodzina zaczęła porządkować dom. W pomoc zaangażowali się sąsiedzi: Agnieszka Mazurkiewicz i Renata Weber-Łuczyńska.

- Pomagają dziewczyny z OSP. Pracy jest dużo, bo najpierw trzeba zdrapać ze ścian wszystko, co się spaliło – mówi Agnieszka Mazurkiewicz.

Nie kryje, że przydałoby się więcej rąk do pracy.

- Będziemy się starać o pomoc ze strony przedsiębiorców i instytucji – zapewnia sołtys Siedlca Stanisław Molik.

Tymczasem mieszkańcy na własną rękę zorganizowali zbiórkę pieniędzy na stronie zrzutka.pl – Pomoc dla Rodziny po pożarze domu.

- Trudno nam nawet oszacować, jak duże mogą być koszty napraw i montażu nowych instalacji, nie mówiąc już o sprzęcie – mówi pani Dorota.

Razem z mamą i całą rodziną bardzo dziękuje za pomoc wszystkim, którzy dotychczas ich wsparli. Teraz liczy się każdy gest dobrej woli.

Osoby zainteresowane wsparciem mogą dzwonić do sołtysa, pod nr tel. 503 609 177 lub do Agnieszki Mazurkiewicz: 792 089 031.

(E)

eprasa.pl 05aef910bc

Stronę redaguje **Marek Oratowski**
marek.oratowski@przelom.pl, tel. 32 623 48 94

Zakład recyklingu nie powstanie na Kosówkach

Firma Elemental z Grodziska Mazowieckiego zrezygnowała w ubiegłym tygodniu z realizacji planów inwestycji w Libiążu, która wzbudziła protesty mieszkańców i samorządowców. Dlaczego inwestor podjął taką decyzję?

Jak informowaliśmy przed tygodniem, obecna na warszawskiej Giełdzie Papierów Wartościowych Grupa Kapitałowa Elemental Holding S.A. rozważała realizację w Libiążu, na terenach pokopalnianych (tzw. Upadowej), fabryki odzyskiwania rzadkich metali ze zużytych baterii z laptopów, telefonów komórkowych oraz z przetworzonych katalizatorów samochodowych. Tym terenem firma zainteresowała się dzięki rekomendacji Krakowskiego Parku Technologicznego.

Obiecywali 200 miejsc pracy

Produkcja miała być prowadzona w dwóch odrębnych ciągach technologicznych. Do zakładu miało trafiać transportem samochodowym około 30 ton surowców dziennie.

W ramach inwestycji planowano stworzyć trzy hale produkcyjne, zlokalizowane wzdłuż obecnie remontowanej linii kolejowej oraz budynek biurowy, znajdujący się w pobliżu wjazdu, od strony Paprociej i Orkana.

Przedstawiciele inwestora zapewniali nas, że przewidują wdrożenie szeregu rozwiązań technicznych i organizacyjnych, minimalizujących ryzyko dla środowiska oraz ludzi, począwszy od transportu surowców w hermetycznych kontenerach, przez przerób baterii w hermetyzowanych urządzeniach, po stosowanie tłumików hałasu.

Firma rozpoczęła już rekrutację pracowników – na razie do tymczasowego biura projektu, zlokalizowanego w Sosnowcu. Docelowo w zakładzie planowano zatrudnić nawet 200 osób. Inwestycja miała też przynieść wpływy do budżetu Libiąża (tylko z samego podatku od nieruchomości mogły sięgać kilkuset tysięcy złotych).

Te argumenty nie do końca przekonywały mieszkańców Kosówek, którzy wystosowali protest. Twierdzili, że inwestycja może generować hałas, bali się też zanieczyszczenia środowiska. Twierdzili, że takie uciążliwe sąsiedztwo wpłynie na spadek cen ich działek. Protest wystosowali też radni z Chełmka. Libiąscy samorządowcy mieli dyskutować na ten temat 14 stycznia na zwołanej z inicjatywy burmistrza komisji ds. komunalnych. Posiedzenie się jednak nie odbędzie, bo w czwartek, 7 stycznia, inwestor wycofał się z planów ulokowania zakładu na terenie Upadowej (zostały mu jeszcze trzy inne lokalizacje, m.in. Zawiercie).

24
hektary powierzchni ma teren tzw. Upadowej w Libiążu.

Duże nakłady, za małe zachęty

Jak tłumaczył swoją decyzję prezes zarządu firmy Michał Zygmunt w piśmie przesłanym do gminy? Po pierwsze drogi na Kosówkach wymagałyby modernizacji, by miały możliwość przejeżdżać tamtędy pojazdy o dużym tonażu. Po drugie konieczna byłaby rozbudowa sieci kanalizacyjnej i gazowej, z przejściem przez liczne tereny prywatne, co wydłużyłoby proces inwestycyjny. Prezes obawiał się też potencjalnego zanieczyszczenia powierzchni ziemi i wód gruntowych na Upadowej. Twierdził ponadto, że „zachęty inwestycyjne oferowane przez Libiąż okazały się mniej korzystne od tych zaoferowanych przez władze w innych lokalizacjach i nie rekompensują zidentyfikowanych ryzyk i wydatków". W oświadczeniu nie ma wzmianki o protestach mieszkańców, ale ten czynnik zapewne także miał znaczenie.

- Na jakiś czas będziemy mieć prawdopodobnie święty spokój. Obawiam się jednak, że w przyszłości znów pojawi się pomysł jakiejś uciążliwej działalności. Nie zaprzeczam, że jest to teren przemysłowy, który powinien dawać miejsca pracy oraz podatki dla gminy. To jednak nie może być nic w typie przemysłu ciężkiego i chemicznego, bardzo mocno ingerującego w otoczenie. Dlatego w powstającym planie zagospodarowania przestrzennego powinny znaleźć się ograniczenia idące w tym kierunku – komentuje Łukasz Płatek, radny z Kosówek.

Burmistrz: emocje były niepotrzebne

Burmistrz Jacek Latko żałuje straconej szansy.

- Z firmą rozmawiałem od kwietnia ubiegłego roku. Protesty mieszkańców oraz radnych z Chełmka były moim zdaniem przedwczesne. Firma nie wystąpiła o pozwolenie na budowę, tylko o wydanie decyzji środowiskowej, która miała dookreślić, czy inwestycja nie okaże się szkodliwa. Moim zdaniem zachęty dla inwestora były duże. Między innymi zwolnienie z podatku od nieruchomości na siedem lat. Być może jednak inne samorządy oferowały jeszcze więcej. Dla mnie porażką jest nieprzyjazny klimat, jaki się wytworzył w stosunku do inwestora. Takie emocje są niepotrzebne. Nie rozumiem też postępowania burmistrza Chełmka, który nie zaprosił na sesję, na jakiej został przyjęty protest, nikogo od nas ani ze strony inwestora. Jesteśmy w tej sytuacji, że musimy szukać nowych miejsc pracy. Natomiast w nowym planie zagospodarowania przestrzennego terenu Upadowej wykluczymy inwestycje najbardziej szkodliwe dla środowiska i mieszkańców - zapewnia.

W ocenie burmistrza pozytywne jest to, że Spółka Restrukturyzacji Kopalń, będąca właścicielem terenu Upadowej, po wielu latach w końcu przeznaczy go do sprzedaży. Wcześniej potencjalni inwestorzy odbijali się od ściany, bo grunty miały nieuregulowaną sytuację prawną.

Marek Oratowski

Po zakończeniu basenu przyjdzie kolej na przedszkole

Mieszkańcy Żarek mający małe dzieci liczą na to, że gmina rozbuduje przedszkole zlokalizowane w szkole. W tym największym sołectwie w powiecie chrzanowskim powstaje dużo nowych domów i taka inwestycja jest bardzo potrzebna.

FOT. MAREK ORATOWSKI

Przedszkole w Żarkach mieści się w budynku tamtejszej szkoły

W ostatnich latach zwiększała się liczba rodziców deklarujących chęć posłania do przedszkola dzieci na więcej niż pięć godzin podstawy programowej. To oznaczało, że kolejne sale szkolne trzeba było zagospodarować na potrzeby przedszkola. Dyrektor Zespołu Szkół w Żarkach Marcin Włodarczyk sygnalizował już taką potrzebę rozbudowy przedszkola. Nie sprawdziły się przewidywania pesymistów, że placówka jest za duża jak na okres niżu demograficznego.

Członkowie rady sołeckiej popierali ten postulat. Padały nawet głosy, że w największym sołectwie w powiecie chrzanowskim przydałby się także żłobek, dlatego że do przedszkola przyjmowane są coraz młodsze dzieci.

Projekt rozbudowy przedszkola w Żarkach powstał w grudniu 2019 r. Jest ważny trzy lata.

- Powinniśmy czynić starania i pozyskiwać fundusze, abyśmy w 2022 roku rozpoczęli tę inwestycję – apeluje przewodniczący libiąskiej rady i sołtys Żarek Bogusław Gucik.

Pod koniec roku libiąscy radni podjęli decyzję o przeniesieniu siedziby Przedszkola Samorządowego nr 4 z ul. Wańkowicza w Libiążu do wolnego skrzydła w SP nr 1. Ma to nastąpić we wrześniu 2021 r, chyba że gmina nie dostanie na adaptację pomieszczeń rządowych pieniędzy (w ostatnim rozdaniu ta inwestycja nie znalazła uznania), wtedy ten proces się przedłuży w czasie. Na adaptację pomieszczeń i budowę placu zabaw przy szkole potrzeba będzie około 2 mln zł. Przy tej okazji wrócił temat Żarek.

109
dzieci uczęszcza do przedszkola w Żarkach. W placówce jest pięć oddziałów.

- Chodzi o to, by ta inwestycja w przedszkole nr 4 nie skreśliła i nie odsunęła na bliżej nieokreśloną przyszłość rozbudowy przedszkola w Żarkach – obawia się radna z tego sołectwa Łucja Proksa.

- Nie będzie to miało wpływu na realizację rozbudowy placówki w Żarkach, która ma kosztować około pięciu milionów złotych. Za ten temat weźmiemy się, gdy zakończymy budowę basenu. Powtórzę kolejny raz, że nie jesteśmy w stanie prowadzić równolegle dwóch tak dużych zadań, bo przecież basen będzie nas kosztował 34 miliony złotych. Na pewno zaraz po zakończeniu basenu, co nastąpi za ponad rok, musimy usiąść do stołu, by o tym porozmawiać. Wiele zależy od tego, jak będzie wyglądała sytuacja finansowa gminy. Pewnie rozbudowę przedszkola musimy zrobić etapami. Zapewne potrwa to dwa lub trzy lata – mówi burmistrz Jacek Latko.

Marek Oratowski

Mieszkańcy też mogą zgłosić projekt

W gminie Libiąż można już wnosić inicjatywy obywatelskie. Takie prawo ma grupa mieszkańców licząca co najmniej 300 osób posiadających czynne prawa wyborcze.

Mieszkańcy, chcący skorzystać z tej możliwości, muszą złożyć podpisy pod projektem uchwały. Czynności związane z jego przygotowaniem podejmuje Komitet Inicjatywy Uchwałodawczej liczący co najmniej pięć osób. Informacja o utworzeniu komitetu oraz projekcie obywatelskiej inicjatywy uchwałodawczej powinna zostać zamieszczona niezwłocznie w Biuletynie Informacji Publicznej. Projekt poparty podpisami mieszkańców powinien stać się przedmiotem obrad Rady Miejskiej w Libiążu na najbliższej sesji po jego złożeniu.

Uchwała o inicjatywie obywatelskiej została przyjęta przez libiąskich radnych 22 grudnia. W tym trybie część mieszkańców chce odebrać tytuł honorowego obywatela gminy kardynałowi Stanisławowi Dziwiszowi.

(RAT)

KRÓTKO

SAMORZĄD

Plan finansowy przyjmą później

Sesja budżetowa Rady Miejskiej w Libiążu odbędzie się dopiero 26 lutego. Do niedawna plan finansowy gminy musiał zostać przyjęty do końca stycznia, jednak przepisy COVID-owe wydłużyły ten termin do 31 marca. W urzędzie miejskim tłumaczą, że pod koniec lutego będzie już znana nadwyżka budżetowa za 2020 rok.

CZYTELNICTWO

Sobota w bibliotece

Od stycznia główna siedziba Miejskiej Biblioteki Publicznej w Libiążu jest czynna także w soboty. W tym dniu wypożyczyć książki można od godziny 9 do 14.

PODATKI

Opłata targowa zawieszona

Handlujący okazjonalnie na targowiskach nie muszą od 1 stycznia płacić tak zwanego placowego.
Opłatę targową, która jest opłatą lokalną, pobierano dotychczas od handlujących na targowiskach. Z opłaty zwolniona była jednak sprzedaż dokonywana w budynkach (tacy handlowcy płacili czynsz dzierżawny). Zgodnie z grudniową nowelą ustawy „COVID-owej", od 1 stycznia do 31 grudnia 2021 r. nie będzie ona pobierana. Z tego tytułu gminom przysługiwać ma rekompensata z Funduszu Przeciwdziałania COVID-19. W 2019 r., z tytułu opłaty targowej, wpłynęło do Zarządu Mienia Komunalnego w Libiążu, administratora targowiska, 91 276 zł. Takiej wysokości będzie rekompensata, bo zgodnie z przepisami obejmie dochody uzyskane właśnie w tym roku.

GOSPODARKA KOMUNALNA

Ta firma zajmie się rondami

Na przetarg na utrzymanie zieleni wewnątrz trzech rond, zlokalizowanych przy drodze wojewódzkiej w Libiążu, wpłynęło pięć ofert. Ostatecznie została wybrana oferta złożona przez Zakład Pielęgnacji i Urządzania Terenów Zielonych Marii Garlińskiej z Karniowic.

OPIEKA SPOŁECZNA

Program „Za życiem"

Kobiety i rodziny oczekujące narodzin niepełnosprawnego dziecka oraz te, które urodzą takie dziecko i będą go wychowywać, mogą liczyć na wsparcie w ramach ustawy „Za życiem". Ośrodek Pomocy Społecznej w Libiążu zapewnia im: wypłatę jednorazowego świadczenia w wysokości 4 tys. zł, poradnictwo prawne i wsparcie psychologiczne.

(RAT)

eprasa.pl 05aef910bc

Ludzie pozbyli się już chyba wszystkich śmieci

Prawie 850 tys. zł musiała w tamtym roku dopłacić gmina do zagospodarowania odpadów. Co musi się stać, aby tym razem tego uniknąć?

W ubiegłym roku odbiór i zagospodarowanie śmieci miało kosztować gminę 2,7 mln zł. Tak wynikało z umowy zawartej z Przedsiębiorstwem Wielobranżowym MIKI. Gmina wydała na to jednak znacznie więcej.

KIEDY POZBYĆ SIĘ NIETYPOWYCH ODPADÓW

Sprzed posesji odbierane będą: odpady wielkogabarytowe (np. wersalki, sofy, stoły, biurka, krzesła, fotele, dywany, wykładziny itp.), zużyty sprzęt elektryczny i elektroniczny, świetlówki i żarówki energooszczędne, odpady budowlane i remontowe (3 worki budowlane po 50 kg), zużyte opony z samochodów osobowych (4 sztuki z nieruchomości w ciągu roku). Odpady należy wystawić do godz. 6:30.

Zgodnie z umową gminy z MIKI, w 2020 r. przewidywana ilość odpadów przeznaczonych do zagospodarowania miała wynieść 2 600 ton (przy ustaleniu tej liczby samorządowcy opierali się na danych z 2019 r., gdy odebranych zostało 2 400 ton śmieci). Tymczasem mieszkańcy gminy oddali w ciągu roku 3 426 ton śmieci. Dlatego do zeszłorocznego odbioru i zagospodarowania trzeba było dopłacić prawie 848 tys. zł.

W 2021 r. szacunkowa ilość odpadów przeznaczonych do zagospodarowania ma wynieść 3 356 ton. Gmina zapłaci za to zwycięzcy przetargu, czyli firmie MIKI, nieco ponad 2,8 mln zł.

Jeśli faktyczna ilość wyprodukowanych odpadów będzie zbliżona do szacunków, to gmina nie powinna już nic dopłacić.

- W ubiegłym roku zakładaliśmy, że ilość oddanych śmieci wzrośnie o 10-15 procent. Tymczasem było dużo więcej. Podczas zbiórki odpadów wielkogabarytowych ludzie pozbyli się chyba wszystkiego co mogli. Do tego też cena za zagospodarowanie odpadów poszła drastycznie w górę. Doszło do kumulacji tych dwóch elementów i dlatego pojawiła się tak duża dopłata. Zakładamy, że teraz będzie szansa tego uniknąć. Trudno spodziewać się, że w tym roku mieszkańcy znów wyprodukują o 30 procent odpadów więcej – mówi Radosław Warzecha, wójt Babic.

W 2021 roku planowana jest na ten moment tylko jedna zbiórka odpadów wielkogabarytowych (w zeszłym roku były dwie). Jak zapowiada wójt, możliwe jest zorganizowanie drugiej zbiórki, jeśli za pierwszym razem ilość zebranych śmieci nie będzie zbyt duża.

CO MOŻNA ODDAĆ DO PSZOK

Odpady segregowane: papier, metale, tworzywa sztuczne, szkło, odpady opakowaniowe wielomateriałowe, bioodpady oraz odpady niebezpieczne, przeterminowane leki i chemikalia, odpady niekwalifikujące się do odpadów medycznych powstałych w gospodarstwie domowym w wyniku przyjmowania produktów leczniczych, zużyte baterie i akumulatory, zużyty sprzęt elektryczny i elektroniczny, odpady wielkogabarytowe, zużyte opony, odpady budowlane i rozbiórkowe, odpady tekstyliów i odzieży.

Dla mieszkańców gminy Babice PSZOK znajduje się w Krakowie, przy ul. Nad Drwiną 33. Czynny jest w środy w godz. 10-19 i w soboty w godz. 8-13. Tel.: 12 267 57 98.

Właściciel nieruchomości dostarcza odpady we własnym zakresie. Rozładunek leży po stronie mieszkańca. Obsługa PSZOK ma prawo żądać od osoby dostarczającej odpady dokumentu potwierdzającego tożsamość i fakt zamieszkiwania w gminie Babice.

W ciągu roku mieszkańcy mogą sami wywieźć nietypowe śmieci do Punktu Selektywnej Zbiórki Odpadów Komunalnych. Znajduje się on w Krakowie.

Na PSZOK mieszczący się w gminie Babice trzeba poczekać. Jeśli samorząd otrzyma dofinansowanie, to jego budowa mogłaby się rozpocząć jeszcze w tym roku. Miałby on powstać w rejonie drogi prowadzącej z Babic do Mętkowa (przedłużenie ul. Wyszyńskiego).

Co ważne dla mieszkańców, dotychczasowe opłaty za odbiór śmieci zostały utrzymane. Ludzie zapłacą od 22,70 do 33,70 zł za osobę (w zależności od liczby osób zamieszkujących nieruchomość; im jest ich więcej, tym cena od osoby niższa). Jeśli kompostują odpady zielone, to o 2 zł mniej.

FOT. MICHAŁ KORYCZAN

Zużyty sprzęt elektroniczny można oddać w ramach zbiórki odpadów nietypowych

TERMINY ODBIORU ODPADÓW NIETYPOWYCH

BABICE
31 maja - ul. Wyszyńskiego, Krakowska, Laskowa, Konopnickiej
31 maja - ul. Zamkowa, Stroma, Sadowa, Parkowa, Wilcze Doły
7 czerwca - ul. Jagodowa, Królowej Jadwigi, Anny, Władysława Jagiełły, Trzupki, os. Kwiatowe, Osiedlowa, Bliska, Czarny Las, Gołębia, Kamienna, Kanonicza, Krzywa, Jana Gołąba, Spółdzielcza, Cicha, Topolowa, Orzeszkowej, Zakopiańska, Włosieńska, Borek, Polna, Piastowska, 3 Maja, Dolna, Na staw, Jagiellońska

JANKOWICE
19 czerwca
MĘTKÓW
31 maja
OLSZYNY
19 czerwca
ROZKOCHÓW
5 czerwca
WYGIEŁZÓW
5 czerwca
ZAGÓRZE
1 czerwca - ul. Piłsudskiego (oprócz 38A, 38B, 38C, 40A, 40B, 40C, 42B, 42C), Żniwna
8 czerwca - ul. Borowcowa, Dąbiec, Dębnicka, Majowa, Miła, Morgowa, Słoneczna, Szkolna, Wieczysta, Wyrowcowa, Zakątek, Żabnik, Posada, Ryszarda Moskały
14 czerwca - ul. Górna, Górska, Graniczna, Kawalerii, Krańcowa, Lipowa, Modrzejowa, Piłsudskiego 38A, 38B, 38C, 40A, 40B, 40C, 42B, 42C, Ogrodowa, Kościelna, Okrąglicka, Podgórska, Podgrodzisko, Stawowa, Stokowa, Strzelecka, Trawiasta, Wiarusów, Widokowa, Wiklinowa, Chojnackiego, Chmielnik, Czerwona Górka, Działy, Grondy, Owocowa, Panieńska, Pańska, Piaski, Zacisze, Żelatowa, Żabia, Bukowicka

Michał Koryczan

To był człowiek o dużej wiedzy

W wieku 77 lat odszedł Zenon Kędziora, pasjonat lokalnej historii i autor licznych publikacji o gminie Babice.

Urodził się 23 stycznia 1943 r. w Babicach. Zmarł w rodzinnej miejscowości 31 grudnia 2020 r.

Ukończył Politechnikę Krakowską. Pracował w chrzanowskim Fabloku, a następnie był nauczycielem w Technikum Mechaniczno-Elektrycznym w Chrzanowie.

W 1989 r. został redaktorem i wydawcą czasopisma „Głos Babic", propagującego nowy ustrój polityczny. W roku 1990 wydał foldery o gminie Babice w języku polskim, angielskim, niemieckim i francuskim. Kolekcjonował fotografie przedstawiające historię rodzinnych stron. W 2016 r. wygrał plebiscyt „Poza Stereotypem - Senior Roku", organizowany przez Regionalny Ośrodek Polityki Społecznej w Krakowie.

Już na emeryturze zajął się pisaniem książek poświęconych lokalnej historii. Wydał takie publikacje, jak: „Księża Parafii Babice w XX wieku", „Siostry Parafii Babice w XX wieku", „Chóry Parafii Babice", „Bohaterowie Naszej Małej Ojczyzny - żołnierze z Gminy Babice na frontach I i II wojny światowej" czy „Renowacja Kościoła pod Wezwaniem Wszystkich Świętych w Babicach 2013 – 2016".

Jest autorem cyklu „Ochotnicze Straże Pożarne Gminy Babice", prezentującego 100-letnią historię jednostek z Babic, Rozkochowa oraz Zagórza.

- Gdyby Kędziora nie był upierdliwy i nie chodził co drugi dzień do urzędu, to by nic nie zdziałał. A tak Radek (Warzecha, wójt Babic - dop. aut.) musiał dać pieniądze – tak mówił Zenon Kędziora podczas promocji książki „Bohaterowie Naszej Małej Ojczyzny - żołnierze z Gminy Babice na frontach I i II wojny światowej".

Ci, którzy go poznali, wspominają właśnie te pozytywne cechy pana Zenona.

- Co chwilę prosił o jakieś materiały. Ja ciągle zapominałam, ale on nie. Gdziekolwiek mnie spotkał, na ulicy czy w sklepie, to się przypominał. Niestety, jednej rzeczy nie zdążyłam mu już przekazać. To kolejny dowód na to, że prawdą jest, aby nie odkładać na jutro tego, co ma się zrobić dzisiaj. To był człowiek o dużej wiedzy na temat lokalnej historii, ale ugruntowanej w historii Polski. Można to było zauważyć choćby wtedy, gdy zbierał materiały do publikacji o żołnierzach. Bardzo się do tego przykładał, mimo że nie był z wykształcenia historykiem. To był prawdziwy pasjonat. Miał ogromne poczucie humoru. Gdy przychodził do nas, to zawsze pożartowaliśmy na rozmaite tematy – mówi Marzena Pierzchała-Dudek, dyrektor Gminnego Ośrodka Kultury i Sportu w Babicach.

- Pan Zenon był ojcem mojego dobrego kolegi, więc znaliśmy się już od dziecka. Pamiętam go jako uśmiechniętego, radosnego człowieka. Dał się lubić. Już później, bo na przełomie lat 80. i 90. ubiegłego wieku, był jedną z osób działających na rzecz kiełkujących organizacji pozarządowych. Współtworzył klub sportowy Arka Babice. Miał wielkie zamiłowanie do fotografii. Robił wiele zdjęć komunijnych, bo w tamtych czasach miał naprawdę super aparat fotograficzny, o którym można było tylko pomarzyć. Podejmował też pierwsze próby dziennikarskie. Wówczas uwidoczniła się jego pasja historyczna. Gdy zostałem samorządowcem, nasze kontakty były znacznie częstsze. Przychodził do mnie ze swoimi pomysłami i przemyśleniami. Zachowałem sobie nawet jego listy, w których pisał, co chciałby, żeby się działo w gminie. Na pewno leżało mu na sercu, aby Babice się rozwijały. Nigdy nie był złośliwy. W ostatnich latach pozostawał niezwykle aktywny, pracując nad kolejnymi publikacjami. Być może ktoś będzie kontynuował jego dzieło – mówi wójt Radosław Warzecha.

(MK)

FOT. ŁUKASZ DUŁOWSKI

Zenon Kędziora

Pomogą przy wnioskach

Od stycznia tego roku w Babicach działa Punkt Obsługi Programu Czyste Powietrze.

Będzie czynny w każdy poniedziałek, w godz. 13-15 w Urzędzie Gminy w Babicach, przy ul. Krakowskiej 56 (pokój nr 114).

Mieszkańcy mogą uzyskać informacje o wymogach formalnych i technicznych, warunkujących otrzymanie dotacji z programu Czyste Powietrze. Dostaną też wsparcie merytoryczne w zakresie wypełniania wniosku o przyznanie dotacji, wniosków rozliczeniowych i innych dokumentów związanych z tym programem.

Podmiotem wspierającym gminę w prowadzeniu punktu jest stowarzyszenie Ekomonterzy z Krakowa. Można się z nim skontaktować telefonicznie pod numerem: 729 876 173 (dostępny dla mieszkańców gminy Babice w dni robocze w godz. 9:00–16:00) oraz wysyłając maila na adres: czystepowietrze@ekomonterzy.pl.

(MK)

eprasa.pl 05aef910bc

Nie siłuję się z życiem, **płynę z jego nurtem**

- Nie siłuję się z życiem, bardziej płynę z jego nurtem. Pozwalam sobie robić pewne rzeczy nieodpłatnie, by pokazać swoim współpracownikom, że nie wszystko trzeba kalkulować - opowiada Ela Albadri, pisarka, politolożka, wolontariuszka i podróżniczka z Chrzanowa, w rozmowie z Natalią Feluś.

FOT. ARCH. PRYW.
Ela Albadri

Natalia Feluś: Dla uczniów SP nr 10 w Chrzanowie napisała pani opowiadanie o nordyckich Mikołajkach. To autorska historia?

Ela Albadri: Opowieść jest autorska, jednak oparta na znanej na całej Islandii historii wiedźmy Gryli i trzynastu jej synów – Mikołajów, którzy schodzą z gór w okresie świątecznym. Ta mała, nordycka wyspa obfituje w mnóstwo przepięknych historii, w większości powiązanych z elfami. Są zupełnie odmienne do legend znanych na kontynentalnej części Europy. Stworzone przeze mnie żeńskie odpowiedniki postaci, ich cechy czy wygląd, stanowią moją osobistą wizję świątecznych, nieco magicznych stworzeń.

Akcja opowiadania toczy się na Islandii. Skąd zainteresowanie tą wyspą?

- Islandia jest wskazywana od 2015 roku jako jeden z trzech najszczęśliwszych krajów na świecie. Mimo trudnych warunków życia, jakie tam panują, niewielkiej populacji, subarktycznego klimatu – istnieje w nim bogactwo kulturowe słabo znane poza wyspą. Moje zainteresowanie zwyczajami i odmiennością tej krainy wzrosło wraz z poznaniem jej od środka, także dzięki Polonii mieszkającej w tym miejscu na stałe. Niektóre tradycje pozostały tam w niezmienionym kształcie od tysiąca lat, a przykładem tego jest chronione dziedzictwo języka islandzkiego. Zamierzam pracować w Akureyri, dlatego intensywnie zgłębiam historię tego państwa.

Dlaczego właśnie tam?

- Praca zdalna umożliwia teraz wybór miejsca i elastyczne sterowanie swoim czasem. Kilka tygodni temu zostałam redaktorem w zespole ogólnopolskiego portalu informacyjnego. Pobyt na Islandii pozwoli mi zbierać informacje prasowe z tej części Europy, ale nie rezygnuję równocześnie z innych zajęć zawodowych. Np. pracy pisarskiej.

Wracając do świata islandzkich Mikołajków - tam, tak jak i do naszego, realnego - wkrada się wirus...

- Uwielbiam zespalać ze sobą świat przedstawiony i elementy bieżącej rzeczywistości. W istocie, ten niepożądany bohater wkroczył do naszego życia, a zatem nie ma powodu, dla którego nie mógłby być wspomniany w tekście dedykowanym dzieciom. Taki sposób oswajania nowej rzeczywistości może powodować pytania, ale też pozwala najmłodszym utożsamiać się z bohaterkami opowieści i ich sposobem mierzenia się z problemem. Im też wirus skomplikował plany. Dzieci są wymagającymi czytelnikami – mają automatyczne, wyraziste reakcje na to, co im się podoba lub nie.

Pisze pani także dla dorosłych?

- Tak. Publikacje beletrystyczne dla osób dorosłych dotykają problemów społecznych, ale w sposób przystępny. Z założenia mają mimo wszystko odprężać, pozwalać swobodnie płynąć przez treść.

Na co jeszcze kładzie pani nacisk w swoich opowiadaniach?

- Mają skłaniać do refleksji nad przesytem, konsumpcjonizmem, szablonowością, jaka towarzyszy człowiekowi w codziennym życiu. Duży nacisk kładę na promowanie płci żeńskiej, ukazywanie możliwie jak najszerszej perspektywy postrzegania świata. Szczególnie istotnym elementem jest pozostawienie otwartej drogi do refleksji, dawanie przysłowiowej wędki zamiast ryby. Do tego dołączam wzbudzanie u odbiorcy poczucia, że nie ma w życiu jednolitych wzorców.

Poza pisaniem, walczy pani z zalewającym nas konsumpcjonizmem, materializmem.

- Walka to duże słowo. Osobiście nie siłuję się z życiem, bardziej płynę z jego nurtem. Pozwalam sobie robić pewne rzeczy nieodpłatnie, by pokazać swoim współpracownikom, że nie wszystko trzeba kalkulować. W moim otoczeniu promuję koncepcję wabi-sabi, polegającą na łączeniu starego z nowym. Udało mi się stworzyć krąg osób (głównie kobiet) w okolicach Chrzanowa, z którymi wymieniamy przedmioty użytkowe, by ograniczyć nieustanne ich kupowanie. Drugie życie zyskuje w ten sposób wiele codziennych przedmiotów. Od około pięciu lat wysyłam paczki do ubogich dzielnic na Filipinach (manilskie zamieszkane cmentarze), by nie niszczyć zbędnych rzeczy – własnych i od znajomych czy rodziny.

Pani opowiadanie o nordyckich Mikołajakch ma morał, czy podobne historie tworzy pani dla pacjentów onkologicznych?

- Dla pacjentów onkologicznych pozostawiam przestrzeń do przemyśleń, ale wskazuję przy tym jasną ścieżkę, która pozwoli im odetchnąć, uśmiechnąć się, poczuć ciepło w klatce piersiowej i zyskać nowe spojrzenie na tę samą sytuację. Subtelny morał czy oczywista prawda życiowa to elementy, które wplatam w tekst jako drogę do przywrócenia pozytywnych wspomnień u osób chorych.

Jaką rolę terapeutyczną odgrywają opowieści, takie jak ta świąteczna?

- Projekty i fundacje, dla których piszę teksty, prowadzą regularne badania interdyscyplinarne nad celami terapeutycznymi i przeznaczeniem konkretnej opowieści dla pacjentów. Punktem wyjścia jest relaksacja i oderwanie czytelnika od zmagań z chorobą, nadanie sensu ich życiu i walce z trudnościami. Są to treści wspomagające klasyczną, najważniejszą terapię medyczną. Ich trzonem jest uderzenie w głębokie warstwy rdzenia życia, niezależnie od jego przemijalności. Opowieści mają za zadanie wesprzeć akceptację swojego położenia w chorobie, na co nikt z nas nie ma wpływu, można jednak sterować nastawieniem do wszystkich perypetii.

Mamy pandemię koronawirusa i okazuje się, że porusza pani ten temat w przygotowywanej książce.

- Ta książka, dedykowana dla dorosłych, stanowi kompilację serii wywiadów i opowieści inspirowanych wydarzeniami, jakie miały miejsce w pierwszej połowie XX wieku na greckiej wyspie Spinalonga. Jest to wspaniała, zapomniana i rzadko przytaczana historia, związana z życiem społeczności osób wykluczonych, zesłanych do tego miejsca ze względu na trąd. Około 1957 roku to ostatnie leprozorium w Europie zostało opuszczone i obecnie stanowi muzeum. Mimo choroby mieszkańcy pracowali, zakochiwali się, a nawet posiadali zdrowe potomstwo. Sposób życia ludzi izolowanych na wyspie jest inspirujący i bardzo aktualny również dziś.

Publikuje pani również historie związane z innymi krajami i kulturami?

- Do moich ulubionych kultur, które wręcz promuję, zaliczają się różnorodne elementy historii i przekazów afrykańskich. Obserwacja społeczeństw głębokiej Afryki pozwala Europejczykowi lepiej zrozumieć wartości przypisywane rodzinie, więziom społecznym, życiu bez ograniczeń i ocen niezależnie od sytuacji materialnej czy zdrowotnej. Czerpię również z bogactwa Grecji, Egiptu, Indonezji, niekiedy zahaczając o bardziej egzotyczne, niszowe zakątki. Zwykle wymaga to konsultacji z tamtejszymi mieszkańcami, wstępnego rozpoznania kultury i jej składników.

To pani znajomi czy nawiązuje pani z nimi kontakt za pośrednictwem jakichś organizacji?

- Są bardzo różne źródła kontaktu, część z nich to znajomi, część to też podróżnicy z różnych stron świata (jak Catherine Constantinides, działająca w Saharze Zachodniej, którą poznałam przez Polkę z placówki dyplomatycznej), zaprzyjaźnione fundacje prowadzone przez Polaków (niekiedy bardzo niewielkie podmioty, jak np. New Hope Africa Pawła Huka), które ułatwiają komunikowanie się z tubylcami. Takie osoby poznawałam przez lata, niejednokrotnie z własnej inicjatywy, innym razem przypadkowo czy przez znajomych. Wymaga to sporo wysiłku i zaskarbienia sobie ich zaufania. Na szczęście technologie i internet umożliwiają pozyskiwanie i podtrzymanie porozumienia.

W przypadku Afryki inspiruje się pani rozwiniętymi metropoliami czy raczej życiem plemiennych wiosek?

- Raczej odległymi zakątkami, gdzie małe społeczności plemienne żyją według zupełnie innego rytmu niż tak zwany świat zachodni. Do najbardziej inspirujących elementów tych kultur zaliczam prostotę życia, celebrowanie więzi międzyludzkich i unikanie nadmiernego komplikowania codziennych spraw. Jednym z najcenniejszych aspektów, godnych zaszczepienia u czytelników, jest uśmiech i optymizm, jaki towarzyszy Afrykańczykom niezależnie od majątku i stanu posiadania. Tam życie to przywilej, a pusty żołądek nie może decydować o nastroju, gdyż inaczej trzeba by było wiecznie płakać nad swym losem.

Jakich historii możemy się spodziewać w najbliższym czasie?

- Jednym z elementów, jakie chciałabym zrealizować, jest publikacja na temat nordyckiego zestawu recept na życie, znanego jako Prawo Jante. Chcę w ten sposób przybliżyć czytelnikom znaczenie sieci powiązań społecznych i wzajemnej pomocy, korzyści, jakie odnosi się poprzez współpracę. Poza tym nadal zamierzam kontynuować działalność charytatywną na rzecz pacjentów onkologicznych. To pozwala mi spoglądać w niebo i jednocześnie mocno stać na ziemi, być wolną od świata zdominowanego przez pieniądz.

● **„Jolasvenki, czyli czego nie wiesz o nordyckich Mikołajkach" – opowiadanie Eli Albadri do pobrania na stronie internetowej SP nr 10 w Chrzanowie: https://sp10chrzanow.weebly.com/**

CV

Ela Albadri ma 33 lata, pochodzi z Chrzanowa. Do rodzimego miasta powróciła po kilku latach pobytu na Śląsku. Absolwentka II LO w Chrzanowie oraz Uniwersytetu Śląskiego, gdzie skończyła politologię samorządową. Odbyła staż w Parlamencie Europejskim, pracowała w kilku biurach poselskich, ostatecznie poświęcając się pasji pisania - najpierw jako Ghostwriter, autorka tekstów eksperckich dla Whitepress, w końcu działając jako freelancer pod własnym nazwiskiem. W ostatnim czasie została redaktorem ogólnopolskiego portalu informacyjnego Poinformowani.pl, należącego do projektu KiKŚ (Konflikty i Katastrofy Światowe). Zna biegle angielski, francuski, niemiecki, łacinę klasyczną, uczy się japońskiego i islandzkiego. Współdziała z fundacją „Kasisi" i „Dobra Fabryka", wspierając również działalność charytatywną na rzecz najuboższych rodzin w Manili. Pisze teksty terapeutyczne dla pacjentów onkologicznych, działa tym samym dla Fundacji „Spełnione marzenia" i jest aktywnym redaktorem i członkiem projektu „Przekrocz Granice", który w 2018 roku został objęty honorowym patronatem Rzecznika Praw Obywatelskich. Aktualnie pracuje nad książką „Spinalonga – sztuczny strach", opowiadającą o życiu chorych na trąd na greckiej wyspie, w ostatnim leprozorium w Europie, opuszczonym około 1957 roku.

eprasa.pl 05aef910bc

JAN ZALITACZ – WSPOMNIENIE

Życie na szlaku

Urodził się we Lwowie przy ul. Potockiego, w szpitalu im. Potockiego. Stąd chyba wzięły się jego zainteresowania Potockimi i należącymi do nich Krzeszowicami.

W 1946 r. rodzina Zalitaczów opuściła Lwów i trafiła do Chrzanowa. Stąd mały Janek zabierany był przez rodziców na wycieczki po okolicy, m.in. właśnie do Krzeszowic.

Uroda i malowniczość krzeszowickich okolic sprawiły, że zapałał do nich szczególną sympatią. Bywał tam często, fotografując miejsca, krajobrazy, ludzi. Niejako naturalnym owocem tej pasji stał się pomysł, by napisać coś o ulubionych stronach. Pisarstwo turystyczne było jego ulubionym zajęciem. Przed laty spod jego pióra wyszły trzy dobrze przyjęte przewodniki: „Rajcza i okolice", „Milówka i okolice" oraz „Węgierska Górka i okolice".

Uzbrojony w doświadczenia z przeszłości i pełen wiary w przyszłość gromadził materiały do następnej książki. Odwiedzał miejsca, fotografował krajobrazy i ludzi, z którymi przeprowadzał ciekawe rozmowy. Kiedy powstał rękopis, zaczęły się kłopoty ze znalezieniem wydawcy. Pomocy i wsparcia udzielił Janowi dyrektor Ojcowskiego Parku Narodowego dr Józef Partyka. Po niemałych trudnościach powstał pięknie ilustrowany przewodnik „Uzdrowisko Krzeszowice i okolice".

Jak zaczęła się przygoda Jana Zalitacza z turystyką?

Przed wielu laty, po rozpoczęciu swojej pierwszej pracy w Gliwicach w Zakładach Naprawczych Taboru Kolejowego, wybrał się do Zakopanego. Nie był tam nigdy wcześniej. Widok Tatr po prostu go zachwycił. Wszedł na Zawrat i zobaczył piękne, potężne szczyty, wznoszące się ponad morzem białej mgły. Od tej pory zaczął chodzić po górach. Wydeptał wszystkie trasy, szczyty i szlaki, zarówno po polskiej, jak i słowackiej stronie.

Zwyczaj wyjazdów za miasto wszedł mu w krew i kontynuował go już ze swoją rodziną – żoną Zofią i dwiema córkami.

Kiedyś na Hali Gąsienicowej spotkał samotnego turystę, z którym razem przeszli Orlą Perć. Okazało się, że to Józef Nyka, autor wielu znanych przewodników po Pieninach i Gorcach. Nyka poprosił Jana o udostępnienie zdjęć, które robił podczas wycieczki. Fotografie trafiły do kolejnego przewodnika jego autorstwa, poświęconego Tatrom. Innym znajomym J. Zalitacza z gór był prof. Jerzy Niewodniczański, syn słynnego fizyka.

W 1976 r. Jan Zalitacz zdał egzamin na przewodnika. Kurs prowadzili m.in. Barbara i Zbigniew Twarogowie, wychowawcy całych pokoleń przewodników. Potrafili przekazać miłość do piękna krajobrazu i przyrody oraz nauczyć metodyki pracy z wycieczką.

Po latach praktyki turystycznej, Jan Zalitacz został instruktorem krajoznawstwa regionu i Polski, zdobył uprawnienia przewodnickie na województwa: śląskie, świętokrzyskie i małopolskie. W Beskidach miał I klasę przewodnicką.

Jeździł z wycieczkami szkolnymi i nie tylko, w różne zakątki Polski. Zasiadał w wojewódzkiej komisji egzaminacyjnej dla przewodników. Był wieloletnim Prezesem Koła Przewodników Beskidzkich i Terenowych im. dr Zdzisława Krawczyńskiego przy Oddziale PTTK w Chrzanowie. W czasie swojej turystycznej działalności został wyróżniony między innymi odznaką za wytrwałość, dyplomami, takimi jak ZG PTTK i Marszałka Województwa, czy odznaczeniami Zasłużony Przewodnik i Zasłużony dla Turystyki.

Tak bardzo kochać góry i widzieć w nich odbicie Boga potrafi niewielu - Janek właśnie to potrafił.

Krzysztof Hudzik

Jan Zalitacz

tekst promocyjny

Kolejna metamorfoza z Projekt Zdrowie – Pani Zofia straciła 17 kg!

Współpraca z Panią Zofią była wielką przyjemnością. Bohaterka tej metamorfozy udowodniła, że w każdym wieku można zmienić styl życia. Pani Zosia od początku była bardzo zmotywowana do pracy, cały czas sumiennie realizowała założenia diety i wierzyła w swój sukces. To właśnie jej samozaparcie i wytrwałość w dążeniu do celu pozwoliły osiągnąć ogromny sukces!

Co skłoniło Panią do podjęcia decyzji o odchudzaniu?
Na odchudzanie zdecydowałam się głównie z powodu złego samopoczucia i braku możliwości kupna ubrań. Zbędne kilogramy sprawiały, że czułam się ociężała, szybko się męczyłam. Ale miałam jeszcze jedną motywację! Moja mama w ostatnich latach swojego życia zmagała się z otyłością, była osobą leżącą, opiekując się nią przekonałam się, że nadmierna masa ciała w podeszłym wieku niesie ze sobą dodatkowe choroby i trudności. Nie chciałam, aby w moim przypadku było podobnie.

Jakie błędy żywieniowe popełniała Pani przed podjęciem kuracji?
Wcześniej popełniałam sporo błędów, które doprowadziły mnie do nadwagi. Jednym z nich było częste podjadanie między posiłkami. Nie wyobrażałam sobie też życia bez słodyczy i pochłaniałam je w nadmiarze. Brak ruchu oraz za duże porcje jedzenia to kolejne błędy jakie popełniałam przed rozpoczęciem kuracji. Na dodatek piłam też zbyt mało wody.

Jak wspomina Pani pierwsze tygodnie trwania diety?
Bardzo dobrze! Pani Dietetyk zawsze dbała o to, abym nie była głodna, proponowała zdrowe zamienniki tradycyjnych dań i przekąsek, co sprawiło, że dieta stała się bardzo przyjemna. Nie wspominając już o prostocie i szybkości w przygotowaniu posiłków. Oczywiście, pierwsze tygodnie diety wiązały się z dużymi zmianami w moim żywieniu, ale wiedziałam, że jest to ważne w kształtowaniu nowych, zdrowych nawyków.

Co Panią najbardziej motywowało do wytrwania w założeniach diety?

Szybka utrata masy ciała oraz pierwsze zauważalne efekty napędzały mnie do dalszej pracy. Pani Dietetyk cały czas mnie wspierała, motywowała i pomagała w całym procesie odchudzania. Bardzo jej za to dziękuję! Również regularne spotkania mobilizowały mnie do zmiany. Z tygodnia na tydzień widziałam rezultaty, a dodatkowo miałam pewność, że Pani Dietetyk troszczy się o mnie, służąc radą oraz cennymi wskazówkami.

POLSKIE CENTRA DIETETYCZNE
PROJEKT ZDROWIE

32-500 Chrzanów, ul. Garncarska 8
(naprzeciwko Urzędu Skarbowego)
tel. 790 618 333
e-mail: chrzanow@projektzdrowie.info

Jeśli także chcesz zawalczyć o lepszą wersję siebie, zapraszamy do gabinetu Projekt Zdrowie, gdzie doświadczony Dietetyk pomoże osiągnąć wymarzone efekty.Niech marzenia staną się rzeczywistością!
Oferujemy także możliwość skorzystania z bezpłatnej konsultacji, na której dokonasz analizy składu ciała, a nasz specjalista zaproponuje odpowiednio dopasowaną kurację.
Odważ się na zmiany i zapisz się na bezpłatną konsultację z dietetykiem pod numerem telefonu: 790 618 333

Czy jest Pani zadowolona z osiągniętych efektów?
Bardzo! Ogromnie cieszę się, że zdecydowałam się na zmianę swojego stylu życia. Opłaciło się to w 100%, gdyż dzięki pokonaniu swoich słabości, rozruszaniu ciała oraz stosowaniu zbilansowanej diety zgubiłam 17 kg. Zyskałam też większą chęć do życia, sprawność, lepszą kondycję oraz nową sylwetkę.

Jakby Pani zachęciła innych do odwiedzenia Naszego Centrum Dietetycznego?
Przychodźcie jak najprędzej do Pani Dietetyk. Polecam z całego serca! Tutaj nauczyłam się, że zdrowa dieta nie musi być smutną koniecznością, ale przyjemną codziennością. Tak naprawdę najważniejszy jest pierwszy krok. Nie warto odkładać tego na później. Jeśli ktoś zdecyduje się na rozpoczęcie kuracji, na pewno tego nie pożałuje! Uważam, że z pomocą i wsparciem dietetyka jest dużo prościej. W końcu chodzi tutaj o nasze zdrowie, więc najlepiej powierzyć je w ręce osób, które się na tym znają.

Dietetyk
mgr
Kamila Kostanek

eprasa.pl 05aef910bc

FOT. UDOSTĘPNIONE PRZEZ WIESŁAWA POLAKA

Trzebinia k. Żywca z lotu ptaka

FOT. HENRYK BIŚTA

Uczestnicy wycieczki z PTTK Chrzanów pod budynkiem gminy w Chrzanowie k. Janowa Lubelskiego

Trzebinia leży koło Żywca, a **Babice...** nad Sanem

Można by zrobić ciekawą wycieczkę po Polsce, odwiedzając miejscowości o swojsko brzmiących dla nas nazwach Chrzanów, Trzebinia i Babice. Innych Alwerni, Libiążów i Krzeszowic nie ma. Co moglibyście w trakcie takiego wypadu zobaczyć?

Oprócz „naszej" Trzebini jest w Polsce jeszcze tylko jedna – ta granicząca z Żywcem. Ma 1700 mieszkańców i leży na pagórkowatym terenie.

Trzebinia od trzebienia

- Jesteśmy rozwojową miejscowością, bo budują się u nas kolejne domy i mamy nowych mieszkańców. Rolnictwa praktycznie już nie ma. Konia nikt już nie hoduje. Są tylko ostatnie krowy. Przed wojną Trzebinia była gminą. Jej nazwa pochodzi od trzebienia. Nie wiemy jednak, czy chodzi o trzebienie lasu, czy czegoś innego – mówi Wiesław Polak, sołtys Trzebini.

We wsi działa kilka organizacji. Najważniejsze jest Stowarzyszenie na Rzecz Rozwoju Wsi Trzebinia „Trzebinka". Nazwa pochodzi stąd, że przez miejscowość przepływa potok Trzebinka. W ostatniej dekadzie dwa razy spowodował poważne powodzie, uszkadzając kanalizację i wodociągi. Jest też we wsi prężne koło gospodyń, grający w klasie B piłkarze klubu Grapa oraz licząca prawie sto lat jednostka OSP.

Nad Trzebinią góruje kościół Matki Bożej Różańcowej. W miejscowości jest też placówka sióstr zakonnych karmelitanek misjonarek. Co ostatnio się tutaj zmieniło?

- Wyremontowaliśmy nasz dom ludowy. Obok powstaje plac zabaw. Zainwestowaliśmy też w szkołę, w której powstała sala gimnastyczna. W tym roku placówka doczekała się termomodernizacji – wylicza sołtys.

Wiesław Polak pracował kiedyś jako kolejarz, dlatego zdarzało mu się przejeżdżać przez Trzebinię w powiecie chrzanowskim.

- Trochę źle mi się kojarzyła ze względu na smog i specyficzny zapach z rafinerii – wspomina.

W tym Chrzanowie wszystko czyste i zadbane

Poza najbardziej znanym „naszym" Chrzanowem w Małopolsce, jest wieś o tej nazwie położona w pobliżu Janowa Lubelskiego. Podobno pochodzi ona od słowiańskiego imienia Chrzan.

Administracyjnie dzieli się dzisiaj na cztery części (I i II to dawny Chrzanów Szlachecki, zaś III i IV – Chrzanów Ordynacki). Do miejscowych zabytków trzeba zaliczyć unikatowy na Roztoczu okólnik (budynek mieszkalny i budynki gospodarcze zamknięte w czworoboku), stare, dłubane w jednym pniu ule (tak zwane kłody) oraz pochodzący z lat 30. minionego wieku drewniany kościół pod wezwaniem św. Jacka.

W lipcu ubiegłego roku wioskę odwiedzili uczestnicy wycieczki organizowanej przez PTTK w Chrzanowie.

- Miejscowość zrobiła na nas bardzo pozytywne wrażenie. Wioska jest cicha, spokojna, położona na pagórkach. Nasi chrzanowscy włodarze powinni się do niej przejechać. Mają tam bardzo ładny budynek gminny. Mieści się w nim nie tylko urząd, ale też ośrodek zdrowia i apteka. W pobliżu jest straż pożarna. Wszystko czyste, zadbane. Przystanęliśmy tam w drodze do Szczebrzeszyna, bo jako mieszkańcy Chrzanowa nie mogliśmy przepuścić takiej okazji. Byliśmy wcześnie rano. Nie mogliśmy, niestety, zbyt dobrze zwiedzić drewnianego kościoła, bo akurat trwała msza – opowiada Zbigniew Milasz, który był przewodnikiem podczas tej wycieczki.

Jest oczyszczalnia, nie ma kanalizacji

W pobliżu Grodziska Mazowieckiego leżą Chrzanów Duży i Chrzanów Mały. Pojęcie „duży" jest w tym przypadku względne, bo miejscowość liczy ledwie 300 mieszkańców.

- Nazwa wsi pochodzi podobno od nazwiska szlachcica - Chrzanowskiego. Majątek rodowy miał zostać później podzielony między braci i tak miały powstać dwa Chrzanowy. Mamy w naszej miejscowości świetlicę, w której odbywają się lokalne imprezy. Dzielimy ją z mieszkańcami Chrzanowa Małego. Nasza miejscowość jest trochę zaniedbana. Marzy nam się plac zabaw i siłownia. Jest na naszym terenie natomiast oczyszczalnia ścieków, ale nie mamy kanalizacji, o którą walczymy od lat. Kiedyś był tu spokój, ale to się skończyło. Z jednej strony znajduje się strefa przemysłowa, więc TIR-y na okrągło nam kursują. W pobliżu powstaje obwodnica zachodnia Grodziska Mazowieckiego. Jak chcemy atrakcyjnie spędzić wolny czas, jeździmy właśnie do Grodziska. Sporo się tam działo przed pandemią. Teraz wiadomo, jest zastój. Jak epidemia się skończy, wybierzemy się na jakąś dalszą wycieczkę. Może wtedy odwiedzimy Małopolskę i Chrzanów – planuje Ewa Jaworska, sołtys Chrzanowa Dużego.

Chatka z widokiem na San

Babice to w naszym kraju, ale także sąsiednich Czechach, dość popularna nazwa miejscowości. Największe w Polsce są małopolskie Babice (te w powiecie chrzanowskim i te w pobliżu Oświęcimia). Jednak wszystkie wioski o tej nazwie krajobrazowo biją prawdopodobnie na głowę Babice położone nad Sanem. Są jednym z dziesięciu sołectw gminy Krzywcza, leżącej w powiecie przemyskim i województwie podkarpackim. Jest w nich centrum kultury, biblioteka, szkoła i kościół. Ale przede wszystkim są przepiękne widoki na San.

Niedawno o Babicach nad Sanem zrobiło się głośno za sprawą nietypowego domu. Twórcą i właścicielem niezwykłej chatki niczym z „Władcy pierścieni" jest Bogdan Pękalski, z zawodu stolarz. Jego hobby to budowanie oraz projektowanie wnętrz i ogrodów. Domek stoi na wzgórzu. Widać go z wielu miejsc, z daleka i bliska, z samochodu czy autobusu jadących drogą. Wykonany jest z różnych gatunków drewna: jodły, sosny, topoli, lipy, wierzby i jesiona. Wcześniej Bogdan Pękalski na skraju lasu koło pobliskiej Krzywczy wybudował domek hobbitów wiele razy pokazywany w telewizji, m.in. w „Teleexpressie".

Lubiących podróże pewnie zainteresowałyby też Babice w powiecie biłgorajskim, z pięknym kościołem, zbudowanym jako cerkiew prawosławna, a także Babice koło Raciborza, z budynkami z końca XIX wieku. Odwiedzanie miejscowości o bliźniaczych nazwach to fajny pomysł na tematyczną wycieczkę.

Marek Oratowski

BABICE

1. wieś w woj. lubelskim, w pow. biłgorajskim, w gminie Obsza, 954 mieszkańców
2. wieś w woj. łódzkim, w pow. pabianickim, w gminie Lutomiersk, 200 mieszkańców
3. wieś w woj. małopolskim, w pow. chrzanowskim, w gminie Babice, 1487 mieszkańców
4. wieś w woj. małopolskim, w pow. oświęcimskim, w gminie Oświęcim, 1824 mieszkańców
5. wieś w woj. mazowieckim, w pow. garwolińskim, w gminie Trojanów, 305 mieszkańców
6. wieś w woj. opolskim, w pow. głubczyckim, w gminie Baborów, 249 mieszkańców
7. wieś w woj. podkarpackim, w pow. przemyskim, w gminie Krzywcza, 892 mieszkańców
8. wieś w woj. śląskim, w pow. raciborskim, w gminie Nędza, 864 mieszkańców

TRZEBINIA

9. miasto w województwie małopolskim, w powiecie chrzanowskim, 19 954 mieszkańców
10. wieś w województwie śląskim, w powiecie żywieckim, w gminie Świnna, 1721 mieszkańców

CHRZANÓW

11. miasto w województwie małopolskim, w powiecie chrzanowskim 36575 mieszkańców
12. wieś w woj. dolnośląskim, w pow. wrocławskim, w gminie Kobierzyce, 169 mieszkańców
13. wieś w woj. lubelskim, w pow. janowskim, w gminie Chrzanów, 1643 mieszkańców
14. wieś w woj. świętokrzyskim, w pow. buskim, w gminie Pacanów, 241 mieszkańców
15. Chrzanów Duży – wieś położona w województwie mazowieckim, w powiecie grodziskim, w gminie Grodzisk Mazowiecki, 321 mieszkańców
16. Chrzanów Mały – wieś położona w województwie mazowieckim, w powiecie grodziskim, w gminie Grodzisk Mazowiecki, 271 mieszkańców

eprasa.pl 05aef910bc

Z ŁUKASZEM GŁUCHEM PO POLSKICH MUZEACH

Ustka – Bunkry Bluchera

Bunkry Bluchera w pobliżu zachodniej plaży w Ustce są nieco innym muzeum niż te, o których pisałem wcześniej. Główną ich atrakcją, jak sama nazwa wskazuje, jest kompleks bunkrów wybudowanych na przełomie 1938/1939 roku.

Bateria składała się z czterech dział o kalibrze 105 mm i zasięgu 17 kilometrów. Do dyspozycji czterdziestoosobowej załogi były żelbetowe działobitnie, z których część łączyła się betonowym korytarzem ze stanowiskiem dalmierza i stanowiskiem dowodzenia, a także sypialniami, ubikacją oraz trzema samodzielnymi stanowiskami ogniowymi.

Wewnątrz bunkrów aktualnie możemy zobaczyć ekspozycję multimedialną. W aranżacji wnętrz, w zależności od tego, jaką funkcję kiedyś pełniły, wykorzystane są manekiny i wyposażenie pomieszczeń.

Na obszarze Bunkrów Bluchera możemy zobaczyć również inne eksponaty, jak na przykład armaty czy pojazdy zabytkowe. Znajduje się tu także kiermasz militarny i kuchnia wojskowa. Często odbywają się w tym miejscu zloty lub rekonstrukcje mające na celu przybliżyć historię tego miejsca oraz zainteresować zwiedzających tematem II wojny światowej – taka żywa lekcja historii. Ze szczytu 12-metrowej wydmy, na której zlokalizowana jest ta bateria, rozpościera się ciekawy widok na port i plażę, których ochroną miały być zamontowane działa.

Budowa tej baterii nigdy nie została ukończona, ze względu na przebieg działań wojennych w 1939 roku i przegraną przez Polskę kampanię wrześniową. Budowa umocnień w tym rejonie wybrzeża straciła sens, dlatego zaprzestano prac na dalszym obszarze.

Miejsce idealne do zwiedzenia podczas pobytu nad morzem, nawet w czasie pobytu wakacyjnego na plaży czy zwiedzania wschodniej części Ustki. Dla starszych dzieci i dorosłych sposób prezentacji historii w tych bunkrach może być bardzo miłym doświadczeniem, do czego serdecznie zachęcam.

Łukasz Głuch

Działobitnia wschodnia. W tym miejscu zamontowane było działo, a we wnękach amunicja

Wejście do wnętrza bunkra

Widok na port, którego miały bronić Bunkry Bluchera

To, co widać na powierzchni wydmy jest tylko namiastką tego, co kryje się wewnątrz

Rekonstruktor w mundurze niemieckim prezentujący swoją broń

eprasa.pl 05aef910bc

Aktualności z powiatu chrzanowskiego

Więcej na www.powiat-chrzanowski.pl

13 stycznia 2021 r.

Polub nas na FB – w zamian najaktualniejsze informacje o imprezach i wydarzeniach w powiecie

Powiat inwestuje w bazę sportową i oświatową

2020 był trudnym rokiem, jednak 2021 rok nie będzie łatwiejszy niż poprzedni. Mimo to udało się zaplanować w tegorocznym budżecie powiatu wiele ważnych inwestycji - mówi starosta Andrzej Uryga.

Dla samorządu powiatowego niezwykle istotna jest baza sportowa oraz infrastruktura oświatowa. W tym roku nie zabraknie także realizacji ważnych przedsięwzięć drogowych. Jednak najważniejsze, że planowane działania są zgodne z oczekiwaniami i potrzebami społecznymi. Powiat przymierza się także do budowy hospicjum stacjonarnego, domu pomocy społecznej dla osób starszych oraz domu pobytu dziennego. W tym roku powstanie projekt tego jakże potrzebnego w powiecie chrzanowskim kompleksu.

Powiat zamierza inwestować m.in. w bazę sportową. W planach jest długo wyczekiwana przez mieszkańców budowa zadaszenia lodowiska oraz budowa kortu tenisowego przy II LO i SP 10 w Chrzanowie (1,6 mln zł). Całość zadania to ponad 3,2 mln zł. Inwestycja będzie realizowana wspólnie z gminą Chrzanów.

Nowoczesnych obiektów sportowych w następnych latach doczeka się również Zespół Szkół Technicznych „Fablok" w Chrzanowie. W tym roku wykonany zostanie projekt budowlany za 30 tys. zł dla tego zadania.

W jednostkach oświatowych zaplanowano niezbędne remonty: dachu, sanitariatów, klatki schodowej i nowego skrzydła w I LO w Chrzanowie (wymiana drzwi, posadzek, malowanie ścian) – koszt ok. 730 tys. zł oraz korytarza nad szatnią tzw. „przewiązki" w Zespole Szkół w Libiążu (60 tys. zł).

W budżecie zagwarantowano m.in. blisko 200 tys. zł na kompleksowe wyposażenie pracowni: komputerowej w Zespole Szkół Techniczno-Usługowych w Trzebini (75 tys. zł), stanowiska egzaminacyjnego dla kwalifikacji zawodowych oraz zakup zestawów komputerowych do pracowni informatycznej w Zespole Szkół Ekonomiczno-Chemicznych w Trzebini (110 tys. zł) i zakup potrzebnych sprzętów do pracy z uczniami mającymi trudności w nauce oraz dziećmi autystycznymi do Poradni Psychologiczno-Pedagogicznej w Chrzanowie (12 tys. zł).

Szykuje się też sporo zakupów do placówek oświatowych. Niebawem do pięciu szkół technicznych prowadzonych przez powiat chrzanowski trafi 58 laptopów. Powiat chrzanowski przekaże komputery do Zespołu Szkół Technicznych „Fablok" w Chrzanowie, Zespołu Szkół Techniczno-Usługowych w Trzebini, Specjalnego Ośrodka Szkolno-Wychowawczego w Chrzanowie, Zespołu Szkół Ekonomiczno-Chemicznych w Trzebini oraz Zespołu Szkół w Libiążu. Sprzęt zakupiono w ramach umowy partnerskiej na rzecz realizacji projektu „Modernizacja kształcenia zawodowego w Małopolsce II" Regionalnego Programu Operacyjnego Województwa Małopolskiego na lata 2014-2020 między Województwem Małopolskim i Powiatem Chrzanowskim.

W planach jest budowa zadaszenia lodowiska oraz budowa kortu tenisowego i przebudowa boiska przy II LO i SP nr 10 w Chrzanowie

Nie zabraknie także realizacji ważnych inwestycji drogowych. W planach jest m.in. dalsza przebudowa ul. Krakowskiej w Alwerni. Inwestycja warta jest 1,8 mln zł, w tym ponad 800 tys. zł to dofinansowanie z Funduszu Dróg Samorządowych. Zaplanowane wydatki na ten rok wynoszą 1,4 mln zł.

We wrześniu 2021 roku dobiegnie końca przebudowa ul. Powstańców Styczniowych w Chrzanowie, na którą także udało się pozyskać pomoc finansową z Funduszu Dróg Samorządowych. Całość zadania ma wartość ok. 2,8 mln zł. Dofinansowanie 1.116.248,00 zł. Na kontynuację całości zadania przeznaczono 1,6 mln zł.

W tegorocznym budżecie są również pieniądze na projekt rozbudowy i budowy nowych odcinków ul. Wodzińskiej w Chrzanowie oraz ul. Sikorskiego w Trzebini (w sumie 389 tys. zł z udziałem powiatu w kwocie ok. 94 tys.).

Nie zapomniano o drogach rowerowych, mając na uwadze, że mieszkańcy powiatu coraz częściej wybierają ten właśnie środek transportu. W budżecie zaplanowano prawie 200 tys. zł na wykonanie dokumentacji projektowej dla ciągów pieszo – jezdnych w wzdłuż ul. Słowackiego w Trzebini oraz wzdłuż drogi gminnej w kierunku ośrodka Chechło (100 tys. zł) i wzdłuż ul. Prusa w Alwerni (90 tys. zł) i ul. Alwerniańskiej w Regulicach.

Oczywiście to nie jedyne zadania drogowe.

Ważnym zadaniem, które samorząd powiatowy zamierza zrealizować w ciągu najbliższych lat jest budowa kompleksu budynków służących opiece nad osobami starszymi zlokalizowanych na terenie byłej jednostki wojskowej w Bolęcinie przy ul. Trzebińskiej. W skład inwestycji za kilkadziesiąt milionów złotych wejdzie hospicjum stacjonarne dla 30 osób, Dom Pomocy Społecznej dla Osób Starszych (100-120 pensjonariuszy) oraz dom pobytu dziennego dla 15-30 osób. W tym roku ma powstać dokumentacja projektowa dla tego zadania, na którą zarezerwowano w budżecie 153 tys. zł.

Powiat chrzanowski przewiduje coroczne inwestowanie w rozwój fotowoltaiki na budynkach stanowiących własność powiatu, również na budynkach szkół. W ubiegłym roku rozpoczęto montaż paneli na budynku głównym starostwa oraz na budynku przy ul. Grzybowskiego. W tegorocznym budżecie zabezpieczono około 390 tys. zł na kontynuację tego zadania.

W trosce o mieszkańców powiat chrzanowski inwestuje w kwestie bezpieczeństwa. W tegorocznym planie budżetowym przeznaczono na ten cel blisko 100 tys. zł. W ramach zarządzania kryzysowego przekaże 40 tys. zł na zakup namiotu pneumatycznego wraz z wyposażeniem (będzie to drugi tego typu namiot powiatu – pierwszy był wykorzystywany w ubiegłym roku do pobierania testów na COVID-19 przy szpitalu w Chrzanowie). 50 tys. zł dofinansowania zakupu samochodu służbowego powiat przekaże Komendzie Powiatowej Policji w Chrzanowie.

Planowane dochody budżetu
117 951 000 zł
wydatki
129 049 971 zł
w tym planowane wydatki majątkowe
12 398 021 zł

W tegorocznym budżecie powiatu zabezpieczono środki na projekt budowy kompleksu z hospicjum, dziennym domem pobytu i domem pomocy społecznej dla osób starszych

II Liceum Ogólnokształcące im. K. K. Baczyńskiego w Chrzanowie zakupiło 20 sztuk repliki sławnego karabinka szturmowego ASG AK 47 w skali 1:1. Sprzęt urozmaici lekcje z przedmiotu ERO uczniom klas mundurowych. Fot. Z archiwum II LO w Chrzanowie

Czy wiesz, że...

W ostatnich dniach 2020 roku Powiatowy Dom Pomocy Społecznej w Płazie zakupił fabrycznie nowy pojazd marki Renault Kangoo do przewozu mieszkańców. Samochód kosztował 73,5 tys. zł.

Renault Kangoo do przewozu mieszkańców Powiatowego Domu Pomocy Społecznej w Płazie

Przebudują szpitalne lądowisko i estakadę

Modernizacja pomieszczeń podstawowej opieki zdrowotnej w ramach projektu „Dostępność Plus dla Zdrowia" (1 mln zł), przebudowa drogi dojazdowej do płyty lądowiska dla helikopterów zgodnie z nowymi wytycznymi Ministra Zdrowia (50 tys. zł), modernizacja skorodowanej konstrukcji estakady (420 tys. zł), modernizacja garaży dla ambulansów (120 tys. zł) oraz dla Pogotowia Ratunkowego (400 tys. zł), dostosowanie do wymogów pomieszczeń do nocnej i świątecznej opieki medycznej (50 tys. zł) - to tylko niektóre z zaplanowanych na 2021 rok robót budowlanych w chrzanowskim szpitalu.

W planie lecznicy są także zakupy inwestycyjne. Mowa m.in. o agregacie prądotwórczym za 180 tys. zł, agregacie wody lodowej na blok operacyjny (350 tys. zł), panelach nadłóżkowych dwustanowiskowych za prawie 100 tys. zł, nowym ambulansie za 600 tys. zł (jeżeli uda się pozyskać dofinansowanie z zewnątrz) i meblach medycznych za 100 tys. zł na zmodernizowany odział pediatrii. Zaplanowano również zakup aparatury medycznej za ponad 6 mln zł. To m.in. tomograf komputerowy (3 mln zł, w tym 1,5 mln zł z budżetu powiatu), łóżka elektryczne z materacami za 200 tys. zł i łóżka szpitalne z materacami za 80 tys. zł, pompy infuzyjne (180 tys. zł), aparat EEG na oddział neurologii (80 tys. zł), endoskopy: videoendoskop, bronchoskop i videokolonoskop i wiele innych.

Powiat zarezerwował m.in. 150 tys. zł na projekt przebudowy oddziału rehabilitacji ogólnej i neurologicznej.

W ramach Małopolskiego Systemu Informacji Medycznej Szpital Powiatowy w Chrzanowie udoskonala elektroniczną wymianę danych medycznych, by zwiększyć dostępność oraz jakość e-usług dla pacjentów. W tym roku projekt będzie realizowany za ponad 4 mln zł. Powiat zabezpieczył w tegorocznym budżecie ponad 411 tys. zł dofinansowania na realizację programu budowy regionalnej platformy e-zdrowia w Małopolsce. Zgodnie z projektem m.in. zostanie zmodernizowana serwerownia i utworzona zostanie serwerownia zapasowa.

Warto przypomnieć, że końcem ubiegłego roku blisko 700 tys. zł (z dotacji celowej województwa) przeznaczono na rozbudowę przyszpitalnej instalacji tlenowej o zwiększonej pojemności 21 m^3.

- To ważna inwestycja, zwłaszcza w kontekście leczenia chorych na koronawirusa – mówi starosta Andrzej Uryga.

Placówka dokłada wszelkich starań, by się rozwijać i jeszcze lepiej działać na rzecz pacjentów, co zostało docenione w prestiżowym Rankingu Szpitali 2020 „Bezpieczny Szpital", organizowanym przez Centrum Monitorowania Jakości w Ochronie Zdrowia we współpracy z „Rzeczpospolitą".

eprasa.pl 05aef910bc

PRACA

Zatrudnię

• FACHOWCA do wykończeń wnętrz. Obowiązkowo płytki gładzie regipsy. Praca na miejscu Tel. 793-333-895

• FIRMA Stolarska Kozbi w Chrzanowie zatrudni emeryta na stanowisko stróża Tel. 502-132-486

• FIRMA produkcyjna z Libiąża zatrudni pracownika działu handlowego ze znajomością języka angielskiego. CV prosimy przesyłać na Email: biuro@krysztalowy-swiat.pl

• FIRMA produkcyjna z Libiąża zatrudni pracowników produkcji. CV prosimy przesyłać na Email: biuro@krysztalowy-swiat.pl

• **FIRMA transportowa zatrudni specjalistę ds. kadr i płac. Samodzielne stanowisko – wymagane doświadczenie zawodowe, mile widziane doświadczenie w branży transportowej. Kontakt Tel. 661 991 616**

• **FIRMA transportowa zatrudni spedytora międzynarodowego. Wymagane doświadczenie zawodowe oraz znajomość języka niemieckiego. Kontakt Tel. 661 991 616**

• FIRMA zatrudni monterów wod.-kan. i c.o. Tel. 720-810-550, 509-252-494

• KIEROWCĘ z doświadczeniem w prowadzeniu auta - bus 10-paletowego. Wyjazdy całotygodniowe po kraju. Wymagana: dyspozycyjność, uczciwość. Tel. 605-765-330

• **POMOC kuchenną z prawem jazdy kat. B Tel. 517-250-470**

• POSZUKUJEMY koordynatorki sprzedaży do firmy kosmetycznej Tel. 698-664-241

• PRACA na ferie dla studentek, uczennic (pozyskiwanie klientów on line) Tel. 698-664-241

• PRZYJMĘ panią do prowadzenia domu oraz do opieki nad starszym ojcem. Warunki do uzgodnienia. Gaj Tel. 796-111-132. Email: usikora@o2.pl

• **STOLARZA z praktyką zatrudnię. Alwernia Tel. 502-666-727**

• STRÓŻA do komisu samochodowego w Babicach (emeryta - rencistę). Dobre warunki. Tel. 604-759-958

• SZUKAM pracownika do pracy w stolarni, wymagane prawo jazdy, praca od zaraz. Tel. 600 923 966

• ZAKŁAD prefabrykacji budowlanej w Bolęcinie zatrudni pracownika utrzymania ruchu z uprawnieniami elektrycznymi oraz mistrza ds. produkcji ze znajomością rysunku technicznego Tel. 32-613-75-78 Email: barbara.mazgaj@thomaz-gruppe.pl

• **ZATRUDNIMY pracowników budowlanych z doświadczeniem Tel. 602-497-679**

• ŚLUSARZA, spawacza przyjmę na stałe lub dorywczo, praca na warsztacie w Trzebini, również emeryta lub rencistę. Tel. 602-751-281

MOTORYZACJA

Kupię (m)

• **100 % Autoskup - każda marka osobowe i dostawcze + motocykle. Najlepsze ceny, gotówka od ręki Tel. 505-982-225**

• 100% absolutny autoskup. Kupię każde auto bez względu na stan i markę. Również złomowanie pojazdów, zaświadczenia o złomowaniu. Płacę najlepiej, dysponuję lawetą. Tel. 666-682-091

• 100% każdy samochód kupię Tel. 516-159-309

• 100% każdy samochód kupię Tel. 880-084-653

• 32-611-03-50 Auto-Skup rozbite, całe; drogich, tanich Tel. 600-465-773

• **AUTO Skup osobowe, dostawcze, motory, ciągniki. Przyjadę na miejsce lawetą i zabiorę. Każdy stan. Tel. 889-098-521**

• AUTO-SKUP: całe, uszkodzone, skorodowane. Złomowanie, wystawiamy zaświadczenia; własny transport Tel. 604-188-647

• AUTOSKUP Tel. 513-905-984

• KUPIĘ dom lub działkę budowlaną. Ogłoszenie prywatne. Tel. 798-859-106. Email: focuss30@gmail.com

• KUPIĘ dom lub działkę budowlaną. Tel. 798-859-106. Email: focuss30@gmail.com

• SKUP aut całych, rozbitych Tel. 880-084-653

• SKUP samochodów całych, rozbitych i dostawczych Tel. 516-159-309

Części motoryzacyjne

• AUTO-CZĘŚCI: używane, duży wybór, faktura Vat – Chrzanów, Działkowa (droga w kierunku Luszowic). Tel. 506-099-245

• OPONY używane - duży wybór; przy zakupie montaż gratis! Wulkanizacja. Chrzanów, ul. Działkowa (droga na Luszowice). Tel. 506-099-245

Usługi motoryzacyjne

• 32-611-03-50 AUTOZŁOM – kasacja pojazdów. Pomoc drogowa. Skup samochodów całych, rozbitych, skorodowanych. Sprzedaż części używanych Tel. 600-465-773

• 516-417-294 Pranie tapicerki samochodowej, polerowanie samochodów. Konserwacja, mycie podwozia. Promocja! Tel. 516-417-294

• AUTOSZYBY – sprzedaż, profesjonalny montaż, gwarancja – Dulowa Tel. 32-613-81-47, 601-531-720

• **KASACJA pojazdów. Wystawiamy zaświadczenia. Dojazd gratis. Autoskup. Tel. 606-482-571, 32-623-91-52**

• SPAWANIE aluminium Tel. 502-393-887

• **TŁUMIKI, katalizatory. Balin, Zaułek 11. Tel. 604-127-197**

NIERUCHOMOŚCI

Sprzedam (n)

• BUDYNEK produkcyjno - magazynowo - biurowy w Chrzanowie o powierzchni 2300m2 - tanio. Tel. 600-936-997, 662-977-157

• DOM w budowie, Żarki, tanio. Tel. 533-553-388

• MIESZKANIE 44m2, 2-pokojowe - Chrzanów, Północ. Tel. 693-363-223

• MIESZKANIE 48m2 (3 pokoje) w centrum chrzanowa, 4 piętro. Cena 220tys. Tel. 783-465-289

• MIESZKANIE 72m2 w Libiążu Tel. 605-604-216

Kupię (n)

• KUPIĘ Tel. 508-335-230

• **KUPIĘ działkę do 10 arów Tel. 792-792-484**

• KUPIĘ działkę pod budowę domu na terenie powiatu chrzanowskiego w cichej okolicy Tel. 501-746-358

• KUPIĘ lub wynajmę mieszkanie w bloku w Krzeszowicach lub Chrzanowie, parter lub I piętro. Tel. 576-747-335

• KUPIĘ zadłużone domy, mieszkania, gotówka. Załatwiam wszystkie formalności, prawne, komornik, dyskretnie. Tel. 533-553-388, Biuro: Chrzanów, Sienkiewicza 11, lp.

• MIESZKANIE w Chrzanowie (okolicy). Tel. 696-310-664

Wynajem (mam do wynajęcia)

• CHRZANÓW kawalerka do wynajęcia Tel. 508-028-090

• DO wynajęcia mieszkanie w Trzebini (bloki Trzebionka). Tel. 600-881-116

• DO wynajęcia pomieszczenia pod gabinety lekarskie w centrum Chrzanowa. Tel. 504-244-916

• GARSONIERA w centrum Chrzanowa do wynajęcia. Tel. 507-385-649

• LOKALE biurowe, użytkowe do wynajęcia - 3 miesiące za darmo. Chrzanów. Tel. 502-277-455

• MIESZKANIE 2-pokojowe w centrum Trzebini. Tel. 32-612-14-19

• TANIO Chrzanów, 100 m od rynku wynajmę kawalerkę z miejscem postojowym. Tel. 501-316-953, www.madohora.pl/ogloszenia/

Firma Energo Mechanik Sp. z o.o. Oddział w Chrzanowie zatrudni:

KOORDYNATORA DZIAŁU UTRZYMANIA RUCHU

- wykształcenie wyższe o profilu elektrycznym, mechanicznym lub min. średnie z doświadczeniem na takim stanowisku
- mile widziane doświadczenie w dziale utrzymania ruchu w firmie produkcyjnej
- doświadczenie i wiedzę w zakresie napraw i diagnostyki maszyn, urządzeń i sieci
- uprawnienia energetyczne grupy G1 D do i/lub powyżej 1kV, wskazane również E
- wskazane również dla grupy G2 i G3
- znajomość zasad organizacji prac przy urządzeniach energetycznych

Zakres zadań:

- kierowanie służbami utrzymania ruchu

Prosimy o kontakt tel. 509 503 705 lub mailowy dkosobudzka@energomechanik.pl

BURMISTRZ MIASTA TRZEBINI INFORMUJE

o podaniu do publicznej wiadomości na tablicach ogłoszeń w siedzibie Urzędu Miasta w Trzebini ul. Marszałka Piłsudskiego 14 i ul. Narutowicza 10, na stronie internetowej www.trzebinia.pl wykazu nieruchomości przeznaczonych do sprzedaży:

- w trybie bezprzetargowym działkę stanowiącą własność Gminy Trzebinia, oznaczoną numerem geodezyjnym 1916/4 o pow. 0,0057 ha obrębu Trzebionka,
- w trybie przetargu ustnego nieograniczonego działkę stanowiącą własność Gminy Trzebinia, oznaczoną numerem geodezyjnym 822/1 o pow. 0,0777 ha obrębu Góry Luszowskie

Wykaz, o którym mowa zostaje wywieszony na okres 21 dni tj. od 13.01.2021 r. do 03.02.2021 r.

Burmistrz Miasta Trzebini
Jarosław Okoczuk

Miejski Zarząd Nieruchomości Sp. z o. o.

ogłasza I przetarg nieograniczony w formie licytacji ustnej na najem lokalu użytkowego przeznaczonego na działalność handlowo-usługową w budynku przy ul. Tysiąclecia 72 w Trzebini o pow. użytkowej 23,89 m^2.

Przetarg odbędzie się w dniu 26.01.2021r. godz. 8.30 w sali narad MZN Sp. z o.o. ul. Matejki 1 w Trzebini.

Bliższe szczegóły w ogłoszeniu o przetargu umieszczonym na tablicach ogłoszeń MZN Sp. z o.o., Urzędu Miasta, w biurze administracji ul. Matejki 1 (pok. nr 8) oraz na stronie internetowej Spółki.

DOBRA PRACA
BIOSYSTEM SA
Bolęcin k/Trzebini
BLISKO DOMU

Zapewniamy:
• umowę o pracę
• atrakcyjne wynagrodzenie
• motywacyjny system nagród
• system dwuzmianowy od pon. - pt.
• ubezpieczenie grupowe na życie
• niezbędne szkolenia stanowiskowe
• możliwość podniesienia kwalifikacji i awansu
• dobre warunki socjalne
• pracę w bezpiecznych warunkach
Zakład Przetwarzania Zużytego Sprzętu Elektrycznego i Elektronicznego Biosystem S.A.
więcej na www.biosystem.pl/praca
tel. 32 624 99 50

SKŁAD OPAŁU WĘGLOMAR
Węgiel Realizacja deputatów
miał
eko-groszek
501-756-412
32-613-72-73
Lgota, ul. Krótka 4
www.weglomar.pl

PŁYTKI ZE 100-LETNIEJ CEGŁY
NIE Z MARKETU
Chemia do płytek ceglanych
tel. 602 300 646

MR TRANS
OFERUJE
STAL OD A DO Z
WYROBY HUTNICZE
ARTYKUŁY BUDOWLANE
USŁUGI TRANSPORTOWE
ZAPRASZAMY
OD 7.00 DO 16.00
Trzebinia, ul. Piłsudskiego103a
(Baza Transgóru)
tel. 32 612 23 06, 32 753 39 95

Burmistrz Libiąża informuje,

że na stronie www.libiaz.pl i BIP na okres 21 dni od 13.01.2021 r. do 3.02.2021 r. zamieszczono wykazy nieruchomości przeznaczonych do wydzierżawienia oznaczonych działkami nr: 514/2, 510/10, cz.3168/3, cz.3169, cz.2855/2, 942/74 położonych w Libiążu oraz nr 1270/4 położonej w Żarkach.

NOWMAR® ROK ZAŁ.1990
DOŚWIADCZENIA NA RYNKU 30 LAT
FASADY ALU i SZKLANE
OKNA PCV i ALUMINIUM
DRZWI OGNIOODPORNE
OGRODY ZIMOWE
BRAMY, ROLETY
nowmar.pl
tel. 665 15 15 15
Trzebinia, Słowackiego 31A

Firma WODHURT
oferuje kotły:
• węglowe
• gazowe
• elektryczne
RATY!!!
Armatura sanitarna
Trzebinia, ul. Długa 34
Tel 602 172 986

eprasa.pl 05aef910bc

USŁUGI

Budowlane

- 515-728-836 Malowanie, szpachlowanie, tapetowanie, panele podłogowe. Krótkie terminy. Tel. 515-728-836
- 518-706-099 Gładzie, malowanie maszynowe, płytki, kompleksowe wykończenia. www.tom-reg.pl
- 604-233-545 Gładź, malowanie, tapetowanie, flizowanie. Tel. 604-233-545
- 668-423-469 Flizowanie, malowanie, gładź, regipsy, remonty, adaptacje Tel. 698-156-981
- ADAPTACJE poddaszy, regipsy, gładź, malowanie, flizowanie. Tel. 602-100-520
- ADAPTACJE poddaszy, remonty Tel. 602-470-739
- AUTOMATYKA bram konstrukcje stalowe spawanie nietypowe zlecenia Tel. 881-591-986
- BALUSTRADY, ogrodzenia, automatyka bram. Metalart, Trzebinia, Lipcowa 58. Tel. 691-712-971
- BRAMY, bramki: metalowe i drewniane, ogrodzenia panelowe Tel. 730-718-715

- BRAMY, ogrodzenia, balustrady Tel. 796-17-17-55
- BRUKARSTWO Tel. 501-066-248
- BRUKARSTWO Tel. 505-148-009
- BRUKARSTWO Tel. 536-143-333
- BRUKARSTWO, kanalizacja, ogrodzenia A-Z Tel. 664-553-074
- BUDOWA domów od podstaw Tel. 604-456-994
- BUDOWA dróg dojazdowych, podjazdów, podbudowy pod kostkę brukową, układanie kostki Tel. 668-340-936
- CYKLINOWANIE bezpyłowo, lakierowanie. Tel. 516-769-265
- DACHY - konstrukcje dachowe wraz z kryciem; wymiana pokryć dachowych Tel. 602-643-330, 32-711-90-10
- DACHY, pokrycia dachowe, papy termozgrzewalne, obróbki, awarie Tel. 698-983-679
- DACHY, więźby, pokrycia. Tel. 509-339-135
- DOCIEPLANIE i elewacje. Tel. 602-470-739
- **DOCIEPLENIA budynków i poddaszy - remonty; 26-letnie doświadczenie. Tel. 602-101-440, 12-282-57-89**
- DOCIEPLENIA, elewacje, wykończenia. Buduj z góralami!!!; www.wmexpert.com.pl Tel. 663-310-949
- EKOSZAMBA, szamba betonowe - montaż, sprzedaż Tel. 501-066-248
- FLIZOWANIE, łazienki. Tel. 609-812-230
- FLIZOWANIE. Tel. 604-233-545
- GŁADZIE malowanie panele Tel. 534-117-541
- GŁADZIE maszynowe, czyszczenie bezpyłowe. Tel. 518-706-099, www.tom-reg.pl
- GŁADŹ, malowanie, tapetowanie, flizowanie. Tel. 606-347-212
- HURTOWNIA stali - Trzebinia, Długa 51 - konkurencyjne ceny, transport Tel. 730-310-025
- KAMIEŃ, piasek, ziemia, gruz Tel. 501-066-248
- **MALOWANIE 8zł/m2 Tel. 793-209-978**
- MALOWANIE dachów, elewacji; konserwacja konstrukcji stalowych betonowych, drewnianych. Wieloletnia praktyka Tel. / fax 33-873-06-01, 602-882-325
- MALOWANIE gładź Tel. 506-019-583
- **MALOWANIE, gładzie tanio Tel. 501-215-951**
- MINI koparka + wywrotka + HDS Tel. 536-143-333
- MINIKOPARKA usługi: drenaż, ekoszamba, kanalizacja Tel. 501-066-248
- MUROWANIE tynkowanie Tel. 534-117-541
- **OCIEPLANIE budynków. Tel. 505-828-444, 535-061-222**
- **OGRODZENIA betonowe – produkcja, sprzedaż; Olszyny, Młyńska 6, Babice Tel. 665-243-082, 602-351-016**
- OGRODZENIA panelowe; sprzedaż, montaż Tel. 730-310-025
- OKNA drzwi rolety pergole ALU Tel. 533-425-124. Email: mtsaluminium@gmail.com; www.mtsalu.pl
- PROJEKTY budynków indywidualnych, gotowych, rozbudowy, adaptacje, kosztorysy, nadzory budowlane. Świadectwa energetyczne – F.H.U. „Natalia" Chrzanów, ul. Sikorskiego – inż. Jacek Gębala Tel. 32-754-11-00, 32-623-95-35, 600-238-671
- **REMONTY - rozbiórki, murowanie. Tel. 508-206-405**
- **REMONTY A-Z Tel. 793-209-978**
- REMONTY Tel. 534-660-656
- REMONTY Tel. 577-381-254
- REMONTY od A do Z Tel. 602 470 739
- REMONTY, naprawy, instalacje elektryczne, wod.-kan. Tel. 509-802-202
- SZTACHETY Tel. 730-718-715
- TRANSPORT - cement, piasek, kamień, żwir; wywóz gruzu, ziemi Tel. 668-340-936
- TYNKI cementowe maszynowe. Tel. 602-100-520
- TYNKI maszynowe. Tel. 609-812-230
- TYNKI tradycyjne ręczne cem-wap oraz wykończenia wnętrz Tel. 534-117-541
- **UKŁADANIE kostki brukowej Tel. 505-828-444, 535-061-222**
- UKŁDANIE płytek (kuchnie, łazienki, tarasy itp.). Szybko i tanio Tel. 691 536 134
- USŁUGI Rem-Bud: adaptacje, suche tynki, sufit 45zł, ścianki 37zł, malowanie 10zł, gładź 15zł, flizowanie 42zł. Tel. 606-740-937
- USŁUGI koparko-ładowarką i minikoparką. Tel. 505-828-444
- USŁUGI koparką Tel. 504-933-497
- USŁUGI minikoparką – drenaż, ekoszambo, przyłącza kanalizacyjne Tel. 668-340-936
- USŁUGI – koparko-ładowarką JCB, kucie młotem, wyburzenia kompleksowo Tel. 501-066-248

- UWAGA! Małe rachunki za śmieci. Tel. 602-300-646
- WYBURZENIA - wywóz gruzu Tel. 536-143-333
- WYBURZENIA kompleksowo, wywóz gruzu Tel. 501-066-248
- WYKONUJEMY wylewki maszynowe. Tel. 792-441-475
- WYKOŃCZENIA domów mieszkań Tel. 534-117-541
- **WYKOŃCZENIA wnętrz Tel. 793-209-978**
- WYKOŃCZENIA wnętrz, remonty Tel. 602 470 739
- WYLEWKI maszynowe, anhydrytowe, styrobeton. Solidnie, wieloletnie doświadczenie. Wykonawca Tel. 534-535-078
- WYPOŻYCZALNIA narzędzi Balin. Tel. 506-818-366, www.tools-chrzanow.pl
- ŁAZIENKI posadzki schody Tel. 534-117-541

Elektrotechniczne

- **600-789-505 Instalacje elektryczne Tel. 600-789-505**
- ALARMOWE-ANTENOWE–RTV/SAT, domofony, wideodomofony, telewizja obserwacyjna, komputerowe LAN/WiFi – montaż, naprawa. „Prewen". Tel. 32-757-18-84, 502-863-471
- **ALLSYSTEM – instalacje alarmowe, przeciwpożarowe, telewizja przemysłowa, naziemna i satelitarna, powiadomienie GSM, centrale telefoniczne Tel. 692-054-349, www.allsystem.pl**
- ELEKTRYCZNE Tel. 601-070-229

Instalacyjne

- AELEKTRO-SERWIS wykonuje: instalacje elektryczne, odgromowe, teletechniczne, podłączenia urządzeń elektrycznych, naprawy, pomiary. Tel. 603-269-086, 32-623-81-84 po 17.00
- ELEKTROINSTALACJE Tel. 608-445-635
- INSTALACJE co. wc, przeróbki. Tel. 577-381-254
- **INSTALACJE elektryczne Tel. 600-789-505**

Serwisowe

- 602-676-726 AGD-serwis. Naprawa pralek, lodówek Tel. 602-676-726
- **KOMPUTERY - usuwanie problemów. Dojazd bepłatny Tel. 502-863-471**
- KOMPUTERY, naprawy, wymiana Tel. 668-994-416
- NAPRAWA RTV, telewizory, anteny. Dojazd bezpłatny! Szybko, solidnie, gwarancja. Tel. 32-623-54-18, 691-511-914
- SERWIS - naprawa, montaż term, kotłów gazowych. Przeglądy, konserwacje, próby szczelności, analiza spalin, uprawnienia. Podłączanie kuchenek, gwarancje. Junkers, Neckar, Termet, Vaillant, Saunier-Duval, DeDiertich, Beretta, inne Tel. 666-255-068
- SERWIS kotłów gazowych Tel. 516-333-910

Okolicznościowe

- KOMPLEKSOWA obsługa wesel i katering; www.jaceknowak.pl Tel. 601-861-673

Nauka

- ANGIELSKI - korepetycje - zdalne nauczanie Tel. 796-210-800

Rachunkowe

- BILIŃSKI Witold Kancelaria Podatkowa. Spadki, darowizny, inne nabycia; pomoc deklaracje, pisma, ulgi w spłacie. Chrzanów, Aleja Henryka 24. Tel. 603-210-420, 32-623-28-40
- **KOMPLEKSOWE usługi rachunkowe, księgowe, płacowe Tel. 602-105-138**

Miejski Zarząd Nieruchomości Spółka z o.o. w Trzebini ogłasza

II przetarg nieograniczony w formie licytacji ustnej na najem **9 lokali użytkowych** w budynku przy **ul. Kościuszki 50 w Trzebini** z przeznaczeniem na działalność biurową lub usługową. Lokale posiadają zróżnicowane powierzchnie najmniejszy 10,20m^2 największy 75,90m^2. Istnieje możliwość wynajęcia każdego lokalu oddzielnie.

Przetarg odbędzie się w dniu 26.01.2021 r. o godz. 8.00 w siedzibie Miejskiego Zarządu Nieruchomości Sp. z o.o. - sala konferencyjna.

Bliższe szczegóły w ogłoszeniach o przetargu umieszczonych na tablicach ogłoszeń Urzędu Miasta Trzebini, Miejskiego Zarządu Nieruchomości, w biurze administracji ul. Rynek 18 pok. nr 3 (parter) oraz na stronie internetowej spółki.

eprasa.pl 05aef910bc

Sprzątanie

• 516-417-294 Pranie tapicerki samochodowej, polerowanie samochodów. Konserwacja, mycie podwozia. Promocja! Tel. 516-417-294

• **OBCINANIE drzewek owocowych Tel. 694-053-468**

• **SPRZĄTANIE: domów, mieszkań, biur, gabinetów, poremontowe, mycie okien oraz drobne prace ogrodowe. Zawsze sprzątamy na błysk Tel. 880-719-897, 665-630-660**

Tłumaczenia

• TŁUMACZ przysięgły języka niemieckiego - Chrzanów, Broniewskiego 14/47. Tel. / fax: 32-623-88-09, 601-523-929

Transportowe

• CEMENT, kamień, żwir, ziemia; wywóz gruzu Tel. 668-340-936

• **DŹWIGI do 160 t, podnośniki do 53 m - wynajem Tel. 601-747-264, 32-649-16-00**

• JCB – koparko-ładowarka: wyburzenia, kucie młotem, kompleksowe usługi Tel. 501-066-248

• KAMIEŃ, piasek, żwir, ziemia, kontenery - wywóz gruzu, załadunek Tel. 501-066-248

• **KONTENERY - wywóz gruzu Tel. 668-340-936**

• KONTENERY - wywóz gruzu Tel. 505-828-444, 535-061-222

• MINIKOPARKA usługi: drenaż, ekoszamba, kanalizacja Tel. 501-066-248

• MINIKOPARKA, rozbiórki, wyburzenia Tel. 668-340-936

• PIASEK, cement, kamień, żwir, ziemia Tel. 668-340-936

• PRZEPROWADZKI, duży kontener, VAT. Tel. 694-961-032

• PRZEWÓZ rzeczy - transport do 850kg Tel. 518-706-099

• PRZEWÓZ rzeczy, przeprowadzki 24h Tel. 722-300-482

• STAL zbrojeniowa, cement. Tel. 668-340-936

• TANIE przeprowadzki i inne usługi transportowe. Tel. 602 61 01 01

• TRANSPORT - cement, piasek, kamień, żwir; wywóz gruzu, ziemi Tel. 668-340-936

• TRANSPORT - sprzedaż kruszyw 1-30 ton. Tel. 505-828-444, 535-061-222

• TRANSPORT – przeprowadzki, możliwość załadunku, przewóz różnych towarów i transport samochodem osobowym Tel. 502-234-093, 888-422-221

• USŁUGI minikoparką – drenaż, ekoszambo, przyłącza kanalizacyjne Tel. 668-340-936

• WYWÓZ gruzu - kontener Tel. 668-340-936

• WYWÓZ gruzu, możliwość załadunku, rozbiórki, wyburzenia Tel. 668-340-936

• WYWÓZ szamba Tel. 575-695-555

Prawne

• BEZPŁATNE porady tylko w każdy 1 wtorek miesiąca 15-16. Kancelaria Prawna Lex Novum: Trzebinia, Jagodowa 2, poniedziałek - piątek 10-18. Tel. 530-369-200, 513-761-029

• DORADZTWO Prawne i Administracyjne Krzysztof Kowalski Chrzanów, 3 Maja 1, parter; wtorek - piątek, godz. 10-17. Porady prawne, pisma procesowe, sprawy rodzinne, komornicze, spory sąsiedzkie, spadki. Tel. 721-149-262

Inne

• DOSTAWA gazu w butlach. Maxgaz Tel. 694-521-066, 32-711-98-40

• **WYNAJEM - toalet przenośnych Tel. 505-828-444, 535-061-222**

• **ZWYŻKA - 18m, wynajem; wycinka drzew; zrębkowanie gałęzi Tel. 601-998-956, 501-341-132**

• ZWYŻKA 27m, 34m. Usługi - wynajem. Wycinka drzew Tel. 604-424-563, 696-475-972

BAZAR

Sprzedam

• CEGŁA. Tel. 505-828-444, 535-061-222

• **DREWNO opałowe Tel. 516-193-909**

• PIASEK zakopowy pod fundamenty z transportem. Tel. 505-828-444, 535-061-222

• PROMOCYJNA sprzedaż węgla i drewna kominkowego. Śląski Skład Węglowy, Oddział w Chrzanowie. Tel. 602 61 01 01

• **SKŁAD Węgla Tadmar. Tel. 32-613-46-77, 516-193-909**

• ZIEMIA. Tel. 505-828-444, 535-061-222

• ŁÓŻKO regulowane pilotem Tel. 576-580-370

Kupię

• KUPIĘ stare motocykle i części (SHL, Junak, WSK itp.) Tel. 787-938-831

Zwierzęta

• ODDAM 2-miesięczne szczenięta w dobre ręce (po mamie Beagle) Tel. 608-580-315

OGŁOSZENIA MEDYCZNE

Chirurg

• Lek. Sebastian Mosiej spec.chirurgii ogólnej i onkologicznej. Konsultacje, USG, biopsje, zabiegi ambulatoryjne; ul. Dobczycka 17, 32-500 Chrzanów, małopolskie. Tel. 881-025-724

• Sebastian Borowy - lekarz specjalista chirurgii ogólnej - ,,Diabet" Centrum Medyczne, Chrzanów, Kościuszki 18 Tel. 32-623-13-73, 623-13-75, 623-28-27

Dermatolog

• Lek. med. Karolina Englert konsultacje, badanie znamion, drobne zabiegi - sobota, 6 luty. Rejestracja obowiązkowa Tel. 12-283-33-06, CM Alwernia, Z. Gęsikowskiego 16

• Lek. med. Renata Budzicz – specjalista dermatolog wenerolog, leczenie chorób skóry. Zabiegi z zakresu medycyny estetycznej; Chrzanów, Grunwaldzka 2b, poniedziałek 13-20, środa 13-20, piątek 8-16. Rejestracja poniedziałek-piątek 10-18. Tel. 512 352 683 www.budzicz.pl

Diabetolog

• Lek. med. Leszek Romanowski - specjalista diabetolog-endokrynolog; przyjmuje: „Diabet" Chrzanów, Kościuszki 18 Tel. 32-623-13-73, 623-13-75, 623-28-27

Endokrynolog

• Bulińska-Głownia Małgorzata - endokrynolog, specjalista chorób wewnętrznych, leczenie cukrzycy i tarczycy, USG. Chrzanów, Konopnickiej 1A; poniedziałek od 16. Tel. 600-812-748, 696-193-169

• Dr Jacek Szymkowiak - endokrynolog; Chrzanów, Mieszka I 9c, wtorek: 15-18, Libiąż, 11 Listopada 11, poniedziałek: 16-18. Tel. 601-439-315

• Endokrynolog Maciej Ziemiański: USG tarczycy (biopsja) i jamy brzusznej; e-recepta. Libiąż, Piłsudskiego 14. Telewizyta 9.00-18.00. Tel. 512-354-676

• Endokrynolog Mariola Bojdoł. USG tarczycy; Chrzanów, Sikorskiego 11, środa 16-18 Tel. 608-684-091

• Lek. med. Leszek Romanowski - specjalista diabetolog-endokrynolog; przyjmuje: „Diabet" Chrzanów, Kościuszki 18 Tel. 32-623-13-73, 623-13-75, 623-28-27

Gastrolog

• Lek. med. Krystyna Fic – gastrolog;, Chrzanów, Wojska Polskiego 2B, czwartek 15-18. Rejestracja w czwartek 15-18. Tel. 572-356-564

• Tomasz Kowalik - gastroenterolog Tel. 662 886 299

Ginekolog

• Antoni Halemba – specjalista ginekolog-położnik; Chrzanów, Krakowska 20 (I p.), poniedziałek, środa, piątek: 16-18, czwartek: 9-10. Rejestracja Tel. 601 400 670

• Dr n. med. Maciej Bodzek, specjalista ginekolog-położnik, specjalista onkolog, Ordynator Oddziału Ginekologii Szpitala Powiatowego w Chrzanowie; przyjmuje: CM Westa-Med Tel. 535-557-771

• Janusz Gajda – specjalista ginekolog-położnik; Chrzanów, Mieszka I 9c, środa: 10-13 po rejestracji telefonicznej i czwartek 15-18; USG ginekologiczne, ciąży, piersi. Wizyty. Tel. 608 718 833

• Lek. med. Dariusz Nowak, specjalista ginekolog-położnik - badania USG. Trzebinia, Mickiewicza 24; wtorek, czwartek. Zapisy Tel. 607 589 868

• Lek. med. Marek Strzyż – specjalista ginekolog-położnik; Chrzanów, Wyszyńskiego 17, wtorek, czwartek. USG+laser. Zapisy Tel. 535 557 771

Kardiolog

• Dr n. med. Genowefa Kmieć – specjalista kardiolog, specjalista chorób wewnętrznych, echo serca, EKG, Holter EKG, Holter ciśnieniowy; Chrzanów, al. Henryka 39. Rejestracja. Tel. 601 912 273

• Dr n. med. Jacek Nowak - Libiąż, 11 Listopada 11, wt. 15-19, tel. 733-433-494; Chrzanów, Mieszka I 9c, czw. 15-19, tel. 32-623-24-85, Vitalis Trzebinia, Kopernika 25. Tel. 733-433-494

• Kardiolog Ewa Żółkiewicz przyjmuje: Chrzanów, Piłsudskiego 22/2 w poniedziałki po uzgodnieniu telefonicznym Tel. 607 098 765

• Kardiolog Izabela Kiełbalska - Bolęcin, Komornicka 38, czwartki 17-19. Tel. 501-694-499

Laryngolog

• Dr n.med. Wojciech Smółka specjalista otolaryngolog. Dorośli i dzieci. Badanie mikroskopowe. CM DrSmółka tel. 664-959-419. Pilne przypadki codziennie. www.drsmolka.pl

• Lek. med. Anna Olsza – specjalista otorynolaryngolog Chrzanów, Mieszka I 9 c; poniedziałek, środa i piątek: od 16.00. Rejestracja Tel. 603-301-921

• Lek. med. Mateusz Gasiński specjalista otolaryngolog. Nowoczesna diagnostyka: mikroskop, endoskop. Leczenie dorosłych i dzieci. Chirurgia głowy i szyi. Chrzanów, Dobczycka 17; wtorek i czwartek w godz. 17-20 Tel. 881-025-724

Medycyna pracy

• Lek. med. Ewa Potocka Chrzanów, Sienna 8/2, pon. 10-14, wt. 12-17, śr. 13-17, czw. 12-16. Badania profilaktyczne, sanitarne, promieniowanie jonizujące, kierowców, pracowników ochrony fizycznej, broń Tel. 604-233-331

Neurolog

• Alicja Kieres-Pawlik specjalista neurolog; Chrzanów, Mieszka I 9c, poniedziałek, środa od 15.00 po rejestracji Tel. 602 486 011

• Anna Brożek-Stanisławska – specjalista neurolog; Chrzanów, Świętokrzyska 90, poniedziałek: 17-19 Tel. 602 706 438

• Anna Buczak-Sala - specjalista neurolog. Gabinet Chrzanów, tel. 32-623-32-75, 602-764-399; Gabinet i EEG Trzebinia. Tel. 32-620-02-93

• Barbara Kosińska, specjalista neurolog - Trzebinia - HABA-MED, Wiśniowa 14. USG tętnic szyjnych. Tel. 511-145-177

• Halina Stiżak-Sołtyk, specjalista neurolog. Indywidualna Specjalistyczna Praktyka Lekarska; Chrzanów, Oświęcimska 15, wtorek i czwartek: 15-17. Tel. 32-623-21-53

• Marcin Podhalański. Neurolog - Diabet, Chrzanów, ul. Kościuszki 18. Poniedziałek, wtorek, czwartek: 8-13. Tel. 515-461-623

• Specjalista neurolog Agnieszka Bujak-Krok Chrzanów, Wyszyńskiego 17 Tel. 606-762-523

Okulista

• Ewa Czerniawska - specjalista chorób oczu, przyjmuje: Chrzanów, Rynek 11: poniedziałek, czwartek 15-18, piątek 9-12. Rejestracja w godz. pracy gabinetu oraz w każdy dzień roboczy w godz. 18-20 Tel. 791-932-912

• Gabinet Okulistyczny Joanna Wołkow i Teresa Wołkow - Chrzanów Mydlana 63, wtorek, środa, czwartek: 15-18 Tel. 32-623-41-57, 507 716 120

• Gabinet Okulistyczny Lidia Nowak – Libiąż, ul. 11 Listopada 11, środa i czwartek: 15.00-18.00. Nagłe przypadki codziennie. Tel. 32-627-42-97, 880-614-544

ROLETY ZEWNĘTRZNE
180 zł/m² brutto
Wewnętrzne osłony okienne
gratis!
Pomiar Dojazd Montaż
21 lat tradycji
FACHBUD
TELEFON
32 616 47 00
601 435 839
Jaworzno
ul. Grunwaldzka 39
(ścisłe centrum)

OPIEKUJESZ SIĘ OSOBĄ CHORĄ LUB NIEPEŁNOSPRAWNĄ
Oferujemy:
• Wypożyczanie łóżek pielęgnacyjnych i innych...
• Wózki elektr., podnośniki, schodołazy...
• Fachowe doradztwo w doborze sprzętu rehabilitacyjnego
• Pomoc przy uzyskaniu dofinansowania z funduszy PFRON i PCPR
Kontakt: Specjalistyczne Zaopatrzenie Medyczne F.H. SKRAWMIX
tel. 509 606 661, 32 623 11 31

ESTETYCZNA STOMATOLOGIA
Leczenie implantologiczne
Kosmetyczne uzupełnienia protetyczne
Leczenie kanałowe (mikroskop)
Leczenie ortodontyczne dzieci i dorosłych
Leczenie zachowawcze
Diagnostyka RTG, 3D-CBCT (tomografia komputerowa)
Bezbolesne znieczulenie komputerowe
Sedacja wziewna
Fibryna bogatopłytkowa (szybsza regeneracja tkanek i gojenie po zabiegu)
ul. Grunwaldzka 15 32-500 Chrzanów
tel. (32) 623 99 90
www.estetycznastomatologia.pl
/EstetycznaStomatologia

eprasa.pl 05aef910bc

• Lek. med. Danuta Czepiel – specjalista chorób oczu; Trzebinia, Kościuszki 24 (Zakład Optyczny), poniedziałek: 14-16.30, środa: 10-12 Tel. 32-753-40-55, 666 234 005

• Okulista - optyk. Lekarz okulista Wiktoria Zwinczewska – Centrum Zdrowia Ruczaj Chrzanów, Sokoła 30. Tel. 32-623-10-86, 504-242-752 od 11-16

• Specjalista chorób oczu Paweł Nowicki, Chrzanów ul. Mieszka I 9A. Rejestracja. Tel. 600-241-416

Ortopeda

• Dr n. med. Bogdan Wziętek – specjalista chirurgii ortopedyczno-urazowej Tel. 32-223-61-77. Czynne codziennie, Chrzanów, Wyszyńskiego 17A, www.wzietek.pl

• Lek. Wojciech Jurek specjalista ortopeda-traumatolog; Krakowskie Centrum Rehabilitacji i Ortopedii (endoprotezy stawów); USG stawów. VITALIS, Trzebinia, Kopernika 25 - czwartki 16-19 tel. 733-433-494; przychodnia Jurajska, Krzeszowice, Legionów Polskich 11 A - wtorki 16-20 Tel. 795-809-809

• Lek. med. Adam Rembiecha – specjalista ortopeda-traumatolog. Chirurg. Przyjmuje codziennie: Chrzanów, Garncarska 10/1. USG ortopedyczne Tel. 607-266-601

• Lek. med. Dominik Drapała, specjalista ortopeda, traumatolog; dorośli i dzieci, USG narządu ruchu, USG bioderek - Gabinet Lekarski Babice, Krakowska 31 - codziennie. Tel. 666-085-569, www.dominikdrapala.pl

• Lek. med. Filip Strycharski, specjalista ortopeda-traumatolog dorośli i dzieci, USG. Operacje zespołu cieśni nadgarstka. Tel. 535-557-771

• Lek. med. Krzysztof Niemiec - specjalista ortopeda-traumatolog; USG; Przychodnia Jurajska, Krzeszowice - Legionów Polskich 11a, czwartek 16-20, tel. 606-902-836; Przychodnia Vitalis, Trzebinia - Kopernika 25, wtorek 15-21 Tel. 733-433-494

• Lek. med. Krzysztof Szlęzak ortopeda - porady + fizykoterapia - Trzebinia, św. Stanisława 31, poniedziałek: 17.00-18.30; wizyty domowe Tel. 608-623-891, 606-270-799.

Ortodoncja

• Dr n. med. Janusz Kalukin - specjalista ortodonta. Chrzanów, Aleja Henryka 75 w środy 15-19 Tel. 32-754-16-20

Optyk

• Optyk - Optometrysta. Bezpłatny dobór okularów i soczewek kontaktowych. Centrum Zdrowia Ruczaj, Chrzanów, Sokoła 30. Zapraszamy od poniedziałku do czwartku w godz. 11-16 Tel. 32-623-10-86, 504-242-752

Pediatra

• Lek. med. Bogusława Stepanik – specjalista pediatra; Chrzanów, Niepodległości 1 (I klatka, VIIp.), środa: 17-18 oraz po uzgodnieniu Tel. 600 878 637

• Małgorzata Kowalska - pediatra, specjalista medycyny ogólnej; Chrzanów, Kadłubek 42, wtorek 17-19. Tel. 602-608-872

• Specjaliści pediatrii, rehabilitacji, neurologii, gastroenterologii, pulmonologii, alergologii i reumatologii dziecięcej. Leczenia zaburzeń odporności, wad postawy. Pełny zakres USG. Badanie komputerowe stóp. CM DrSmółka Tel. 664-959-419, www.drsmolka.pl

Psychiatra

• Jarosław Woźniak - specjalista psychiatra. Vitalis - Trzebinia, Kopernika 25 - rejestracja: 733-433-494 - środa 15-18. Wizyty domowe Tel. 500-143-858

Psycholog

• GRUPA DDA / DDD, Centrum Psychoterapii i Rozwoju SELF Tel. 606-950-855. www.self.jaworzno.pl

• Gabinet Psychologiczny mgr Małgorzata Godyń - psycholog, psychoterapeuta. Chrzanów, Sienkiewicza 11 Tel. 662-643-980

• Mgr Jolanta Walczak, specjalista psycholog kliniczny, certyfikowany psychoterapeuta; Chrzanów, al. Henryka 53. Tel. 608-550-878

• PSYCHOTERAPIA indywidualna dzieci, młodzieży oraz osób dorosłych. Terapia par. Tel. 606-950-855. www.self.jaworzno.pl

Reumatolog

• Tadeusz Najbar, specjalista reumatolog, internista - Trzebinia, Szczakowska 9. Wykonuje: USG jamy brzusznej, tarczycy, stawów. Leczenie osteoporozy, badania na prawo jazdy. Rejestracja Tel. 604-815-064

Stomatolog

• Agnieszka Rogowska-Stiasny lek. stomatolog - RTG; Chrzanów, Majora Grzybowskiego 15 (obok Sanepidu), od pn.-do pt. w godz. 9-16; soboty 9-13. Tel. 604-931-923

• Artur Warszawski - stomatolog; Chrzanów, Kadłubek 45, poniedziałek, piątek - 14-20, Olszyny, Koszykarska 3, wtorek, czwartek - 16-19. Tel. 605 077 755

• Bożena Sikora - Chrzanów, Broniewskiego 14/32 Tel. 512-100-713

• Chirurg stomatolog Liliana Poniewska; Libiąż Tel. 32-627-74-80, 501-165-102

• DUODENT Alwernia, Gęsikowskiego 16 przyjmuje dorosłych i dzieci bezpłatnie na NFZ Tel. 12-283-25-88, 505-034-347

• Dr Bożena Stanczykiewicz - Chrzanów, Kolonia Szpitalna 2/2, poniedziałek, wtorek: 14-19, środa: 12-18, piątek: 10-15. Rejestracja. Tel. 32-623-22-23, 602 241 023

• Lek. dent. Jakub Najbar. Trzebinia, Szczakowska 9; środa 16-20, czwartek 9-12, sobota 10-14. Stomatologia zachowawcza, mikroskopowe leczenie kanałowe, protetyka, chirurgia Tel. 608 422 776

• Lek. stom. Joanna Żuk; Chrzanów, Orkana 21D, poniedziałek - czwartek: 16-19. Rejestracja Tel. 32-623-71-62, 604 208 824

• Lek. stom. Magdalena Kuza - Chrzanów, Kadłubek 45; poniedziałek, czwartek: 12-19, wtorek, środa: 10-15 Tel. 32-623-61-40, 605 222 345

• Lek. stom. Piotr Starzycki – chirurg stomatolog. Chrzanów, Krakowska 37, poniedziałek: 9-11, wtorek i środa: 14-18. Tel. dom. 32-623-34-25 (12-13), 504 104 944

• PROTOM Dental Chrzanów, Słowackiego 13: stomatologia zachowawcza, stomatologia mikroskopowa, endodoncja, protetyka, chirurgia, implantologia, wybielanie systemem Beyond Tel. 512 750 172

• STOMATOLOGIA - OKOKLINIK Chrzanów (wejście od SOR-u), umowa z NFZ. Pełny zakres usług. Czynne poniedziałek - sobota Tel. 32-623-83-44

Pulmonolog

• Dr n. med. Rafał Harat – specjalista chorób płuc, internista. Libiąż, Sienkiewicza 18, poniedziałek 16-18 i środa 16-18. Tel. 32-627-12-17

• Lek. med. Bogdan Krok. specjalista pulmonolog i alergolog - Chrzanów Tel. 535-557-771

Urolog

• Lek. med. Jacek Jaromin Trzebinia, św. Stanisława 31: USG, uroflowmetria (badanie strumienia moczu) Tel. 606-974-633

• Lek. med. Janusz Michalik – specjalista urolog; Chrzanów, Sokoła 10, poniedziałek i środa: 16-18. USG układu moczowego. Tel. 32-624-03-03 (8-16) Szczegóły: www.urologchrzanow.pl

Pracownia USG

• Artroskop Centrum Medyczne Bogdan Wziętek: USG brzucha, ortopedyczne, naczyń Chrzanów - czynna Tel. 32-223-61-77

• CM DrSmółka. Pełny zakres USG dorośli, dzieci Tel. 664 959 419 www.drsmolka.pl

• Lek. Sebastian Mosiej, specjalista chirurgii onkologicznej. USG piersi, tarczycy, biopsje cienko i gruboigłowe. Chrzanów, ul. Dobczycka 17. Tel. 881-025-724

• Lek. med. Marek Czepiel, specjalista radiodiagnostyki Tel. 666 234 007.

Pracownia protetyki

• Pracownia Protetyki Dentystycznej Jacek Buliński; Chrzanów, Konopnickiej 1A, czynna poniedziałek-piątek Tel. 32-754-16-28, 601 496 677

• Pracownia Protetyki Dentystycznej. Ekspresowe naprawy; Trzebinia, Kościuszki 50 (Inkubator) Tel. 605-328-621

Pracownia RTG

• RENTGEN stomatologiczny - Libiąż, Paderewskiego 6. Rejestracja Tel. 697-780-917

• Stomatologiczny rentgen cyfrowy - Chrzanów, al. Henryka 26 Tel. 32-623-06-71 Zdjęcia panoramiczne na płycie lub na kliszy. Tomograf

Rehabilitacja ruchowa

• Artroskop Centrum Medyczne Bogdan Wziętek: pełny zakres, wkładki ortopedyczne ICB, Chrzanów - czynne Tel. 32-223-61-77, www.wzietek.pl

• Centrum Medyczne Dr Smółka. Profesjonalna rehabilitacja dorosłych, dzieci i niemowląt. Fizykoterapia: laser, fala uderzeniowa, pole magnetyczne, prądy, sollux, ultradźwięki. konsultacje specjalistyczne. Tel. 664-959-419 www.drsmolka.pl

• Centrum Rehabilitacyjne RE-MED Trzebinia, Pl. Targowy 9. Badania analityczne; rehabilitacja, fizykoterapia, masaż Tel. 693-021-891, 507-051-244 www.re-med.com.pl

• D. Fryc Fizykoterapia Chrzanów, Mieszka I 9a. Magnetron, ARTROMOT kolanowy (wypożyczenie), ultradźwięki, laser, krioterapia, masaż Boa, fala uderzeniowa. (PZU ŻYCIE) Tel. 880 496 299

• RehOrt Standera ...- Krzeszowice, Krakowska 31 przyjmują: poniedziałek-piątek. Specjalizacja: kręgosłup. stawy, mięśnie Tel. 500-496-462, 506-140-630, 603-248-086

Opieka medyczna

• FACHOWA opieka domowa nad osobami starszymi, obłożnie chorymi, niepełnosprawnymi. Tel. 515-453-515

• Profesjonalna opieka medyczna nad osobami starszymi, chorymi, niepełnosprawnymi - Pomoc i Opieka - Ewa Drożdż Tel. 605-519-737

Przychodnia weterynaryjna

• KOŚCIELEC - Przychodnia Weterynaryjna - Chrzanów, Parkowa 2. Poniedziałek-Piątek 14.00-19.00, sobota 9.00-14.00 Tel. 32-307-10-80, 604-671-781

• PRZYCHODNIA Weterynaryjna Na Mydlanej – Chrzanów, Mydlana 51; poniedziałek-piątek: 8-20, sobota: 9-14, niedziela: 9-11. Tel. 32-623-39-50 www.namydlanej.pl

Sklepy medyczne

• Firma Unimex jest producentem odzieży medycznej. W ciągłej sprzedaży można nabyć; fartuchy, garsonki, spodnie. Ceny producenta. Chrzanów, Oświęcimska 64B Tel. 32-623-43-69

• MED-JUS Sklep Medyczny Umowa z NFZ– Trzebinia, Piłsudskiego 3A; Wypożyczanie łóżek i koncentratorów tlenu Tel. 32-611-02-07, 501 207 791

• PETRUS Sklep Medyczny – Chrzanów, Sokoła 10; pon.-pt. 8-15, sob. 9-12,e-mail: petrus_med@poczta.onet.pl. Refundacja wniosków NFZ. Tel. 32-624-03-03, 791-098-038

• Sklep Medyczny Artroskop Barbara Wziętek, czynny codziennie, refundacja NFZ, Chrzanów, Wyszyńskiego 17a Tel. 609-469-593

• Sklep Medyczny Libiąż, Górnicza 5 (Przychodnia Zdrowia Elvita). Refundacja NFZ Tel. 32-623-11-31

Neurolog dziecięcy

• Dr hab. n. med. Sławomir Kroczka, specjalista neurologii dziecięcej, Centrum Medyczne Dr Smółka. Tel. 664-959-419 www.drsmolka.pl

Reumatolog dziecięcy

• lek. med. Katarzyna Karwicka, specjalista reumatologii dziecięcej, konsultacje z zakresu pediatrii, reumatologii i immunologii dziecięcej Tel. 664-959-419 www.drsmolka.pl

Medycyna naturalna

• Medycyna naturalna - leczenie pijawkami lekarskimi. Zabiegi akupunktury. Leczenie uzależnień. Centrum Zdrowia Ruczaj Chrzanów, Sokoła 30. Zapraszamy od poniedziałku do czwartku w godz. 11-16 Tel. 32-623-10-86, 504-242-752

Neurologopeda

• Mgr Edyta Topolska - specjalista neurologopeda - Chrzanów, Wyszyńskiego 17, rejestracja: 535-557-771. Wizyty domowe. Tel. 781-208-145

W ZWIĄZKU Z OTWARCIEM
LABORATORIUM ANALITYCZNEGO
NZOZ Centrum Promocji i Ochrony Zdrowia
zaprasza swoich Pacjentów na akcję "PROFILAKTYKA BIAŁACZKI" w ramach której wykonujemy
BEZPŁATNE BADANIE MORFOLOGII Z ROZMAZEM
szczegóły w Rejestracji przychodni:
ul.J.Gołąba 1 w Babicach
ul.M.J.Piłsudskiego 226 w Zagórzu
ul.Św.Floriana 15 w Mętkowie
ul.Wspólna 6 w Psarach
SERDECZNIE ZAPRASZAMY
cp*oz

Gabinet Stomatologiczny lek. stom. Magdalena Kuza
Chrzanów, ul. Kadłubek 45
• Stomatologia zachowawcza
• Endodoncja – mikroskop, RVG
  • usuwanie złamanych narzędzi
  • zamykanie perforacji
  • trudne przypadki leczenia kanałowego (kanały wąskie, zakrzywione, niedrożne)
• Stomatologia estetyczna i profilaktyka
• Protetyka
• Medycyna estetyczna
• ORTODONCJA
Gabinet czynny: pon.-pt. 10.00-19.00
Rej. tel. 32-623-61-40 lub w gabinecie

DIABET
CENTRUM MEDYCZNE
Nasi lekarze pracujący w POZ® to specjaliści w dziedzinie:
Наші лікарі це спеціалісти у полі:
внутрішні захворювання
ендокринологія
діабетологія
онкологія
педіатрія
хірургія
pediatrii
chirurgii
onkologii
diabetologii
endokrynologii
chorób wewnętrznych
ul. Kościuszki 18, 32-500 Chrzanów
tel. 32 623 13 75, 32 623 28 27

Rentgen stomatologiczny
CENTRUM STOMATOLOGII ESTETYCZNEJ
DENTAL
Libiąż, ul. Słowackiego 3a
tel. 32 627 55 22
PEŁNY ZAKRES USŁUG
- STOMATOLOGIA ZACHOWAWCZA
- STOMATOLOGIA ESTETYCZNA – WYBIELANIE ZĘBÓW
- PROTETYKA
- PERIODONTOLOGIA
- CHIRURGIA
- PROFILAKTYKA PRZECIWPRÓCHNICZA
- RTG
Czynne pn.-pt. w godz. 9.00-19.00, sob. 10.00-15.00
Rejestracja telefoniczna lub w gabinecie

OKLINIK
Ogólnopolska Sieć Klinik Okulistycznych i Stomatologicznych
Dr n. med. Michała Kamińskiego
32 623 83 44
506 644 028
okoklinik.pl
OPERACJE ZAĆMY, WITREKTOMII I JASKRY W RAMACH NFZ, BEZ KOLEJKI
DIAGNOSTYKA
OCT, HRT, pole widzenia MATRIX, laseroterapia, USG, UBM
INIEKCJE DOSZKLISTKOWE
PROGRAM LEKOWY AMD
SALON OPTYCZNY - BADANIA WZROKU, DOBÓR OKULARÓW i OPRAW
KLINIKA STOMATOLOGICZNA PROMOCYJNE CENY!

eprasa.pl 05aef910bc

EKOLOGICZNA KAMPANIA EDUKACYJNA

Zasady korzystania z PSZOK-u

ZWIĄZEK MIĘDZYGMINNY Gospodarka Komunalna

Kto może korzystać z PSZOK-ów? Każdy mieszkaniec objęty systemem gospodarki odpadami komunalnymi w zakresie odpadów komunalnych wytwarzanych w danym gospodarstwie domowym.

Do PSZOK-ów nie mogą być oddawane odpady wytwarzane w firmach świadczących usługi np. remontowo-budowlane i utrzymania zieleni.

Co można zostawić w PSZOK-u?

Mówiąc najprościej, do PSZOK-u (Punktu Selektywnej Zbiórki Odpadów Komunalnych) oddajemy głównie to, czego nie da się posegregować do kolorowych pojemników lub worków. Należą więc do tego odpady remontowo-budowlane po pracach wykonanych we własnym zakresie, takie jak: sanitariaty, drzwi, okna, gruz, materiały ociepleniowe. W PSZOK-u zostawimy też odpady wielkogabarytowe (m.in. meble, wózki dziecięce, rowery, duże zabawki), a także zużyty sprzęt elektryczny i elektroniczny, odpady niebezpieczne (np. puszki po farbach, lakierach, żarówki, baterie, akumulatory, różne chemikalia i detergenty), a także odpady zielone pochodzące z pielęgnacji ogródków: trawę, liście, drobne gałązki.

Chcesz wiedzieć więcej? Wpisz na Facebooku: #ToDoPSZOK

Jak przygotować odpady?

Przywożąc odpady do PSZOK-u, powinniśmy je wcześniej posegregować. Na miejscu wrzuca się je do właściwych, oznaczonych kontenerów.

Jakie dokumenty trzeba okazać pracownikowi PSZOK-u?

Jedynym dokumentem, jaki każdy musi wypełnić, oddając odpady do PSZOK-u, jest oświadczenie, że jesteśmy mieszkańcem którejś z naszych gmin. W oświadczeniu wskazujemy też indywidualny numer ewidencyjny nieruchomości, w której wytworzono odpady. Znajdziemy go m.in. na zawiadomieniu o stawce opłaty, jakie otrzymał każdy właściciel nieruchomości.

Czy do PSZOK-u możemy oddać części samochodowe?

Do PSZOK-u możemy oddać tylko opony samochodowe – 12 sztuk rocznie z jednego gospodarstwa domowego. Pozostałe części samochodowe oddaje się w stacjach demontażu pojazdów. Ich wykaz prowadzi marszałek województwa.

Czy za oddanie odpadów do PSZOK-u trzeba zapłacić?

Nie. Oddanie odpadów do PSZOK-u nie wiąże się z żadną dodatkową opłatą. Jest to usługa dostępna dla każdego mieszkańca w ramach comiesięcznej opłaty uiszczanej za odbiór i zagospodarowanie odpadów komunalnych.

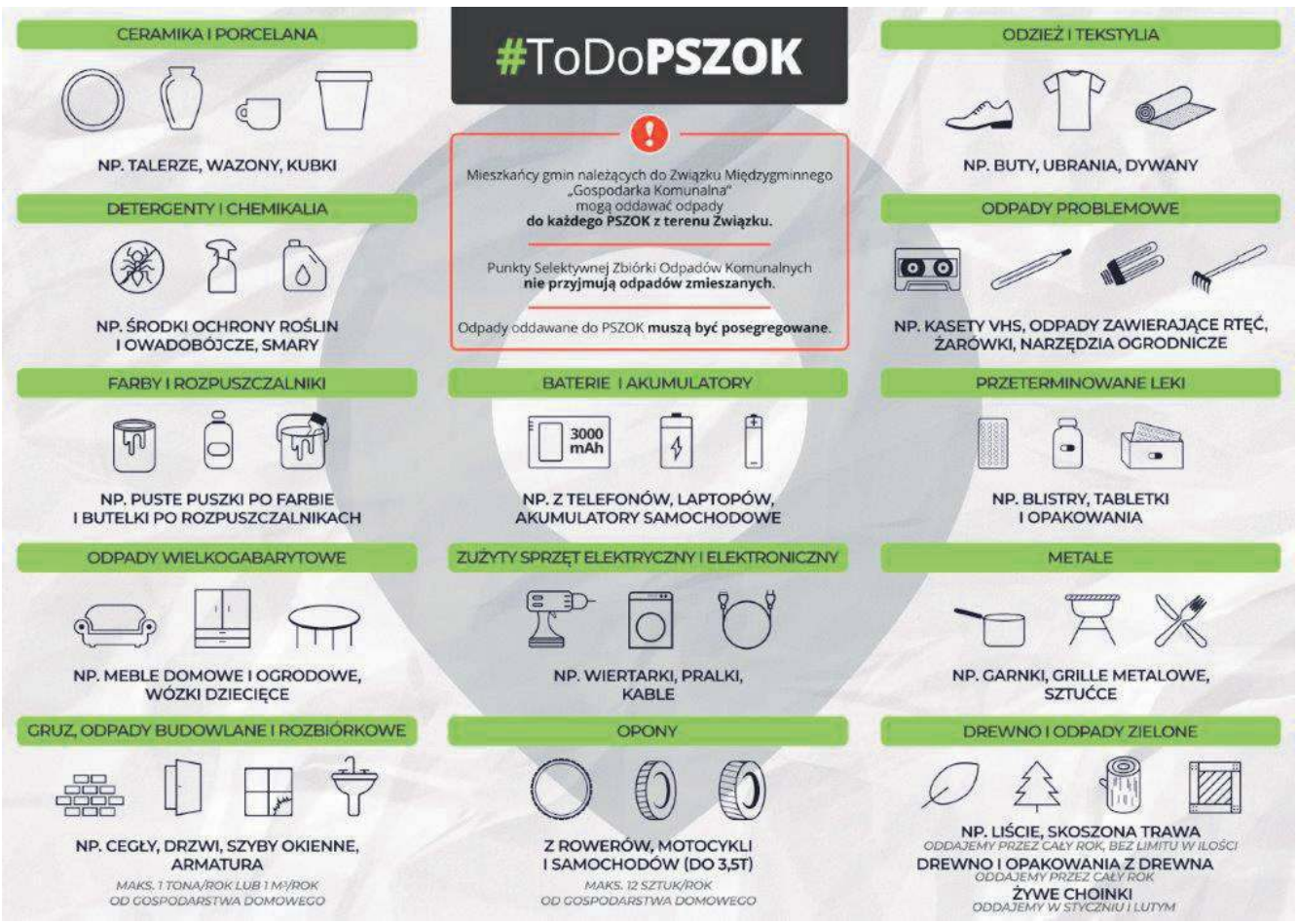

Adresy i godziny otwarcia PSZOK-u

Chrzanów, ul. Stara Huta (teren skupu złomu); czynny: poniedziałki - 6:00-12:00, czwartki - 13:00-19:00, soboty - 13:00-19:00

Libiąż, ul. Gromiecka (teren oczyszczalni ścieków); czynny w: poniedziałki - 13:00-19:00, środy - 8:00-14:00, soboty - 6:00-12:00

Trzebinia, ul. Lipcowa (teren byłego ZSO Górka, w okolicy ul. Dworskiej); czynny: wtorki: 12:00-18:00, czwartki - 6:00-12:00, soboty - 7:00-13:00

Mieszkaniec gminy Chrzanów, Libiąż i Trzebinia może oddać odpady do dowolnego z trzech PSZOK-ów.

***

Więcej informacji na: https://www.zmgk.chrzanow.pl i Fb/ZMGKChrzanow

Materiał przygotowany przez Związek Międzygminny Gospodarka Komunalna w Chrzanowie.

Indywidualne konto pacjenta

Na IKP znajdziesz informacje o:

- e-receptach wystawionych, zrealizowanych, a także o tych, które zostały zrealizowane częściowo;
- dawkowaniu leku, który przepisał Ci lekarz;
- historii Twoich wizyt w przychodni/u lekarza;
- pomocy, jakiej Ci udzielono;
- ile NFZ zapłacił za świadczenia;
- wystawionych skierowaniach i e-skierowaniach na badania lub do sanatorium i stanie ich realizacji;
- e-zwolnieniach i zaświadczeniach lekarskich wystawionych w związku z chorobą i macierzyństwem;
- historii leczenia osoby bliskiej, która Cię do tego upoważniła – a także Twojego dziecka do 18. roku życia;
- kto i kiedy Cię zgłosił do ubezpieczenia zdrowotnego
- wysokości opłaconych składek czy dacie zarejestrowania ostatniej składki;
- informację o lekach (możesz sprawdzić każdy lek dopuszczony do obrotu w Polsce);
- listę Twoich wyrobów medycznych zrefundowanych przez NFZ.

Poprzez IKP masz:

- możliwość zmiany lekarza, pielęgniarki lub położnej podstawowej opieki zdrowotnej;
- możliwość upoważnienia kogoś do odbioru Twoich recept lub wglądu do Twojej dokumentacji medycznej;
- możliwość złożenia wniosku o wydanie EKUZ - Europejskiej Karty Ubezpieczenia Zdrowotnego.

Na Internetowym Koncie Pacjenta są też funkcjonalności uruchomione po to, by łatwiej Ci było zarządzać Twoim zdrowiem w czasie pandemii:

- wynik Twojego testu na koronawirusa;
- informacja, do kiedy prawdopodobnie masz przebywać na kwarantannie lub izolacji domowej (ostatecznie zależy to od Twojego stanu zdrowia);
- możliwość pobrania dokumentu, który zaświadcza o kwarantannie lub izolacji domowej;
- link do formularza, umożliwiającego kontakt z sanepidem.

Oprac. (AM)

ogłoszenie

eprasa.pl 05aef910bc

KSIĄŻKA

Obsesja zbrodni

Tropił, obserwował, zakradał się, wdzierał do sypialni, siał przerażenie. Kobiety gwałcił, mężów mordował. Gwałtów było 50, morderstw 12. Nie, to nie jest zapowiedź kryminału. Książka opisuje prawdziwą historię jednego z najbardziej poszukiwanych seryjnych morderców w USA - Golden State Killera. Był aktywny przez dekadę, w latach 70. i 80. XX wieku. Później zniknął. I choć jego „dokonania" wpłynęły na losy setek ludzi, jego historia nie była szczególnie znana większości amerykańskiego społeczeństwa. Przykuła jednak uwagę dziennikarki Michelle McNamary. Historia seryjnego mordercy pochłonęła ją bez reszty, stała się obsesją. Swoje śledztwo dokumentowała, pisząc książkę. Niestety, nie dożyła ujęcia zwyrodnialca. Jednak jej śledztwo przyczyniło się do tego. „Obsesję zbrodni", czyli zapis dochodzenia, po śmierci autorki dokończyli i wydali bliscy. Niewiele później podstarzały już zabójca został zatrzymany, a w sierpniu 2020 skazany na dożywocie bez możliwości zwolnienia warunkowego. Na HBO GO jest też dostępny serial dokumentalny, będący zapisem śledztwa Michelle.

Tadeusz Jachnicki

MUZYKA

Ian Gillan z innej strony

Lubicie jazz-rock? Tym razem postanowiłem poszperać w przepastnej skarbnicy muzyki z lat 70. W 1973 r., po „złotym okresie", opuścił Deep Purple wokalista Ian Gillan, by założyć własną grupę. Wtedy miał już mocno wyrobione nazwisko, więc najpewniej ze względów marketingowych nazwał swoją nową formację po prostu Ian Gillan Band. Razem m.in. z gitarzystą Rayem Fenwickiem i basistą Johnem Gustafsonem zaczęli grać właśnie jazz-rock. Ich pierwsza płyta z tytułowym „Child in Time" z 1976 r. to oczywiście powrót do wielkiego dzieła Deep Purple, które do dzisiaj jest jednym z największych w dziejach muzyki rockowej. Wykonali jednak „Child in Time" trochę inaczej, jakby lżej, dla wielu może nawet piękniej niż w oryginale.

Na polecanym albumie z 1977 r. „Clear Air Turbulence", który przetłumaczymy „Turbulencja czystego nieba", znajdziemy kilka bardzo sympatycznych utworów. Te najdłuższe, trwające ponad siedem minut, zaczynają się jakimś tematem, po czym – w środkowej części – muzycy wprowadzają kilka nowych wątków, z których każdy mógłby być tak naprawdę początkiem nowego numeru. Na koniec, żeby wszystko ująć w klamrę, wracają do początkowego tematu. Taki właśnie bywa jazz-rock. Odchodzi od utartych schematów: zwrotka – refren – zwrotka.

Łukasz Dulowski

FILM

Frances Ha

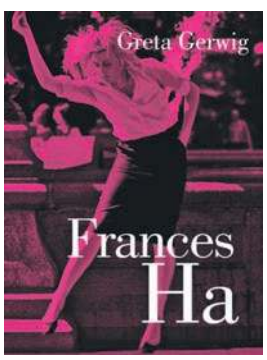

Ten film idealnie nadaje się na noworoczny prezent dla każdego – jest lekki, bezpretensjonalny, komediowy, a przy tym refleksyjny. Kino, jakiego teraz potrzebujemy.

Frances to urocza i szczera do bólu 27-letnia dziewczyna, która próbuje robić karierę jako tancerka w Nowym Jorku. Przyjaźni się z Sophie, z którą mieszka. Dziewczyny wiodą beztroskie życie niebieskich ptaków. Do czasu, aż Frances zrywa ze swoim chłopakiem, a Sophie zmienia mieszkanie. Na domiar złego pozostawiona sama sobie Frances zostaje czasowo zawieszona w pracy. Nie opuszcza jej jednak wrodzony optymizm i radość z każdej chwili. Wciąż snując coraz bardziej nierealne marzenia na przyszłość, bohaterka toczy nierówne potyczki z losem.

Nie bez powodu porównuje się Gretę Gerwig, odtwórczynię roli Frances i współscenarzystkę tego filmu, do Woody Allena w spódnicy. Gerwig obdarza swoją bohaterkę uroczą buzią, nieforemnym ciałem, niewyparzonym językiem i rozbrajającą nieporadnością.

Równoprawnym bohaterem tego filmu jest Nowy Jork, jaki znamy z najlepszych dzieł Allena – wypełniony marzycielami i egocentrykami, słońcem (mimo że film jest czarno-biały) i radosną muzyką. „Frances Ha" to przede wszystkim portret pełnej wigoru młodości.

Tomasz Jurkiewicz

KRZYŻÓWKA

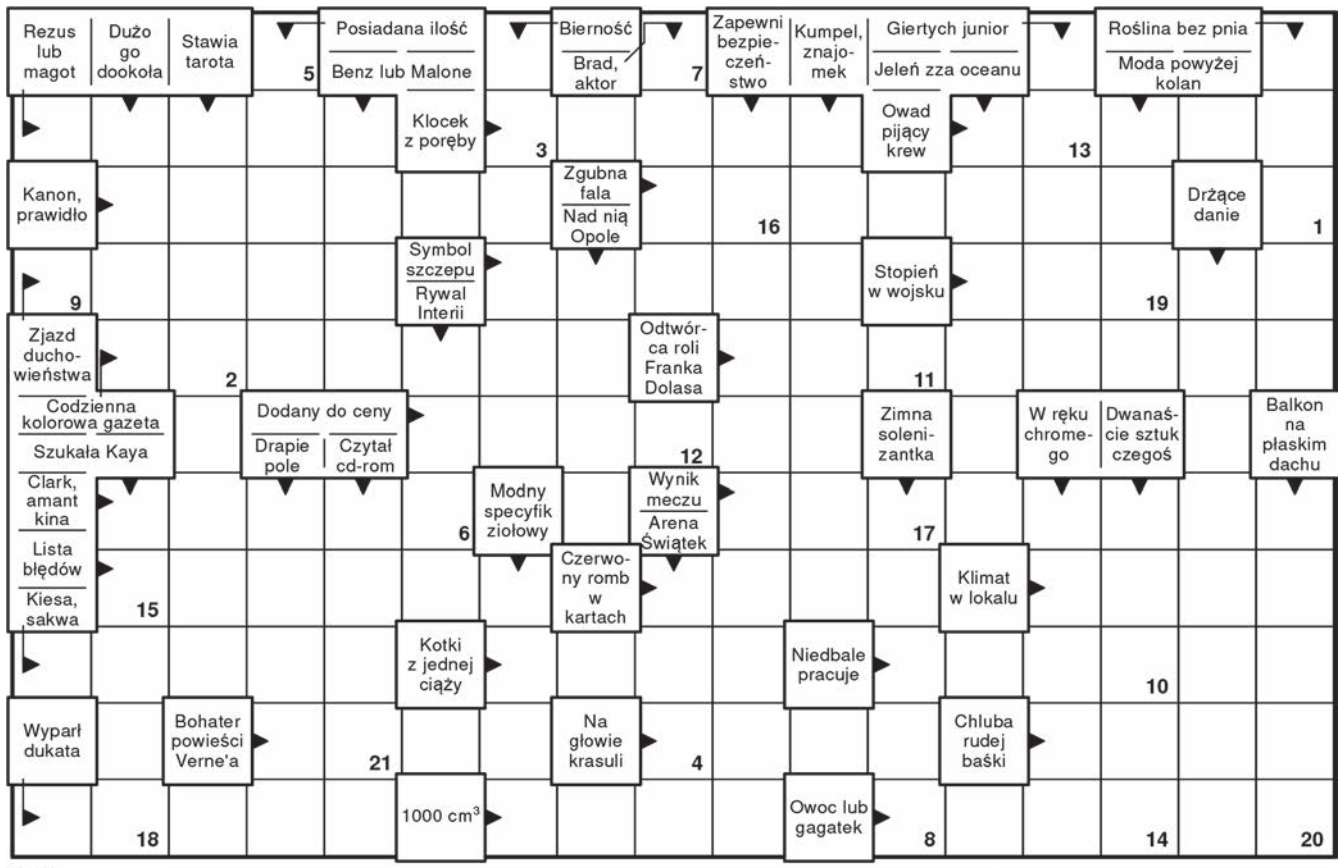

HOROSKOP Od 13 do 19 stycznia

BARAN

Szukający pracy znajdą ją i będzie to zajęcie na dobrych kilka lat. U innych nastąpią zmiany, najczęściej pozytywne, dotyczące sposobu spędzania wolnego czasu. Jeżeli jeszcze nie zaplanowałeś najbliższego miesiąca, to dzisiejszy dzień jest do tego doskonały. W pracy zaczniesz dostrzegać nowe możliwości rozwoju. Jako rodzic postarasz się pogłębić istniejące zainteresowania dzieci.

RAK

W ważnej, zwykle rodzinnej sprawie znajdziesz poparcie. Znajomi lub dalsza rodzina okaże tak potrzebne Ci wsparcie. Niektórzy z Was podejmą decyzję o wyjeździe za granicę w celach zarobkowych, inni odwiedzą tam rodzeństwo. Praca dostarczy Ci wielu mocnych wrażeń, ale też zwiększy Twoją wiedzę na określony temat. Czeka Cię także sporo pracy w domu np. podczas sprzątania.

WAGA

Aż do piątku wszystko co związane z jedzeniem oraz z pieniędzmi przyniesie Ci radość. Przez trzy następne dni możesz być nieco chwiejny w nastroju. Bierz na to poprawkę i unikaj drażliwych tematów w rozmowie z najbliższymi. Będziesz czuć ciężar odpowiedzialności i trudniej niż dotąd będziesz znosić jego dźwiganie. Od poniedziałku możesz zacząć regulować swoje sprawy finansowe.

KOZIOROŻEC

W tym tygodniu zajmiesz się poważniej swoimi sprawami zawodowymi - to co zacząłeś, zaczniesz rozwijać, to co niedokończone - zaczniesz zamykać. To, z czym zwlekałeś, wreszcie zacznie mieć swój początek. Ktoś z Twojej rodziny urazi Cię swoim zachowaniem lub sprawi, że zaczniesz się zastanawiać nad starymi błędami, które doprowadziły do nieporozumień między Wami.

BYK

Czekają Cię miłe spotkania i zmiany w pracy, możliwe, że jeszcze dziś zdecydujesz się na coś, o czym myślisz od dawna, ale brakowało Ci odwagi lub okoliczności niezależne od Ciebie uniemożliwiały realizację planów. Bądź sobą w relacjach z innymi. Szczerość wobec ludzi, a przede wszystkim - wobec samego siebie, wpłynie na Ciebie oczyszczająco. Weekend koniecznie przeznacz na słodkie lenistwo.

LEW

Tydzień oczekiwania na coś, co jest dla Ciebie ważne. Niewykluczone, że zaraz po weekendzie znajdziesz rozwiązanie nurtującej Cię sprawy. Niespodziewane poznanie kogoś nowego przyniesie przyspieszone bicie serca. Młode stażem małżeństwa cieszyć się będą z narodzin potomka. Już dzisiaj rozpoczyna się dobry czas na wcielanie w życie długofalowych projektów.

SKORPION

Zaczyna się bardzo dobry czas na zarabianie pieniędzy, nie wahaj się wykorzystywać pojawiających się okazji. Bądź otwarty na nowe znajomości. Jeśli nie pozwolisz sobie na bujanie w obłokach, atmosfera w domu będzie wyjątkowo ciepła i będziesz czerpać z niej siły do pracy. Po niedzieli wydasz pieniądze na sprawy związane ze zdrowiem, ale będzie to wydatek od dawna planowany.

WODNIK

Merkury w Twoim znaku sprzyja krótkim podróżom, a spotkania i rozmowy z innymi staną się najważniejsze. To tydzień wymiany poglądów i uzgadniania stanowisk. Wiele też wskazuje na wielkie, gorące uczucie, jakie lada dzień pojawi się w Twoim życiu. Wielu z Was zaczyna rozmyślać nad swoją rodziną, nad tym, co można zmienić, by było między Wami lepiej.

BLIŹNIĘTA

Saturn wpływający na Wasz znak oznacza, że należy zainwestować w siebie – to co wiąże się z literaturą, pisarstwem oraz językami obcymi jest dla Was bardzo korzystne i może w przyszłości okazać się bardzo intratne. Obdarzeni talentem literackim - nie wahajcie się go wykorzystać. Dziennikarze oraz pracujący twórczo będą teraz cieszyć się uznaniem, niektórzy początkujący dopiero z czasem zyskają wysoką pozycję.

PANNA

Ciesz się życzliwością innych, podtrzymuj znajomości, przypomnij i wreszcie zrealizuj swoje marzenia. Wenus z Merkurym i Słońcem pomagają Twoim związkom oraz innym relacjom. Częściej się uśmiechaj, a przekonasz się, że jest lepiej, niż myślisz. W sferze finansowej, ale i w małżeństwach przyszedł czas na zmiany, zwykle trzeba będzie działać radykalnie. Odrzuć stare i niesprawdzone metody, a na ich miejsce wprowadź coś zupełnie odmiennego.

STRZELEC

Niejeden raz znajdziesz powód do uśmiechu. Los Ci sprzyja oraz ludzie, z którymi będziesz mieć kontakt. Jeszcze dziś rozpocznij to, z czym już długo zwlekasz. Czekają Cię wydatki, głównie na dom, jednak doskonale sobie z nimi poradzisz. Dzięki pomocy osoby z rodziny zdobędziesz dodatkowe pieniądze. Niektórzy z Was spotkają się też z kimś, do kogo są bardzo przywiązani - a jednak wciąż nie możecie się zdecydować, czy to przyjaźń, czy miłość.

RYBY

Brat, ewentualnie siostra, będą mieć wpływ na Waszą pracę. Popchną Was do działania, dodadzą wiary w siebie, sprawią, że odważycie się rozpocząć coś nowego. Osoba, z którą byliście dotąd mocno uczuciowo związani, zwłaszcza, jeśli to był ktoś z pracy, oddali się od Was, jednak nie z Waszego powodu. Akceptacja nowej sytuacji przyniesie ciekawe informacje i popchnie wiele spraw do przodu.

Anna Kępka
Facebook: Wróżka Anna Mistrz Reiki

eprasa.pl 05aef910bc

Co najbardziej boli prezesa?

Niektóre kluby sportowe z gminy Krzeszowice dostały z samorządu na tegoroczną działalność nawet o kilkanaście tysięcy złotych mniej niż ostatnio. Jeden z działaczy nie wyklucza wycofania zespołu z rozgrywek.

Na tegoroczną działalność klubów (z zakresu sprzyjania rozwojowi sportu) krzeszowicki samorząd przeznaczył 360 tys. zł. Ostatnio było to 400 tys. zł. Pieniądze trafią do 18 klubów i stowarzyszeń.

- Już wcześniej zapowiedziano, że będą cięcia około dwudziestoprocentowe, więc nie jestem zaskoczony, że kluby dostały mniej niż ostatnio. Na pewno będzie ciężko. Zwłaszcza, że wszystko drożeje, a nie tanieje. Już teraz ledwo spinało się budżet. W dodatku mecze w dalszym ciągu mogą być rozgrywane bez kibiców, a więc nic dodatkowo nie zbierze się do puszki – mówi Mariusz Godyń, prezes Wolanki Wola Filipowska.

- W świetle dzisiejszej sytuacji ekonomicznej jestem zadowolony, że gmina dała cokolwiek. Mogła nie dać, bo w tym roku ma zupełnie inne priorytety. Jeśli chodzi o samą kwotę, to nie można być w pełni usatysfakcjonowanym, bo nie wystarcza, żeby klub mógł się rozwijać – mówi Stanisław Molik, prezes klubu piłkarskiego Świt Krzeszowice.

Zarządzany przez niego klub może liczyć na największą dotację, podobnie zresztą jak w ostatnich latach. Nie wszystkim się to podoba.

- Kiedyś ówczesny prezes tego klubu pan Alfred Lipniak chełpił się, że mają drużynę w trzeciej lidze. Ale to było ponad 20 lat temu. Gdy zespół Świtu grał w czwartej lidze czy w okręgówce, byłem jeszcze w stanie zrozumieć, że dostaje większą dotację. Czasy się zmieniły. Abstrahując od miejsca w tabeli, nasza drużyna seniorska gra obecnie na tym samym poziomie rozgrywek co krzeszowiczanie. Dlatego nie zgodzę się, że podział jest sprawiedliwy. Najbardziej boli mnie, jak inne kluby są traktowane na tle Świtu. Chyba będziemy musieli wycofać jedną drużynę seniorską. Nie jesteśmy w stanie tego wszystkiego utrzymać. Podobnie jak inne kluby nie dysponujemy tak jak Świt garażami i pomieszczeniami w starym hotelu, które moglibyśmy wynajmować – mówi Marcin Kapusta, prezes Victorii Zalas.

- Mamy do utrzymania dwa boiska oraz halę sportową, która też generuje koszty. W tym momencie jesteśmy klubem wiodącym. Mamy określone cele, czyli awans do klasy okręgowej. Nie rozumiem takich utyskiwań. Zwłaszcza że mamy najwięcej drużyn młodzieżowych spośród wszystkich klubów – mówi Stanisław Molik.

Po raz pierwszy od lat dotację (z zakresu sprzyjania rozwojowi sportu) otrzyma Maraton Krzeszowice. Chodzi o prowadzenie działalności w drugim półroczu 2021 r.

W ostatnich latach drużyny siatkarskie Maratonu funkcjonowały w strukturach Centrum Kultury i Sportu w Krzeszowicach i z budżetu tej gminnej instytucji były finansowane. CKiS prowadził więc działalność jako klub sportowy.

Tak będzie jeszcze do końca czerwca (na funkcjonowanie drugoligowego zespołu seniorek i drużyn młodzieżowych w pierwszym półroczu zarezerwowane zostało 32,5 tys. zł).

Potem zespoły siatkarskie zaczną działać w strukturach samodzielnego klubu sportowego Maraton.

- Zdecydowałem, że trzeba pewne sprawy organizacyjne uporządkować. Naturalne, słuszne i jak najbardziej rozsądne jest, aby Maraton funkcjonował jako odrębny podmiot. Jako instytucja kultury, w obszarze sportu aktywizujemy społeczeństwo, organizujemy dzieciakom zawody oraz realizujemy projekty promujące sport czy współfinansujemy zajęcia pozaszkolne. Od prowadzenia działalności związanej ze szkoleniem zawodników i udziałem w rozgrywkach są kluby sportowe – mówi Paweł Czyż, dyrektor CKiS w Krzeszowicach.

Michał Koryczan

FOT. MICHAŁ KORYCZAN

Świt Krzeszowice może liczyć w tym roku na najwyższą dotację spośród wszystkich klubów sportowych w gminie

JAKIE DRUŻYNY PIŁKARSKIE Z GMINY KRZESZOWICE UCZESTNICZĄ W ROZGRYWKACH

Świt Krzeszowice – seniorzy (klasa A – Kraków), juniorzy starsi, trampkarze, młodziki, orliki, żaki

Wolanka Wola Filipowska – seniorzy (klasa A – Chrzanów), juniorzy młodsi, młodziki, orliki

Victoria Zalas – seniorzy (klasa A – Chrzanów), seniorki (IV liga), trampkarze, orliki, żaki

Tęcza Tenczynek - seniorzy (klasa A – Chrzanów)

Górzanka Nawojowa Góra – seniorzy (klasa B – Kraków)

Jutrzenka Ostrężnica – seniorzy (klasa B - Chrzanów)

Sankowia Sanka – seniorzy (klasa B - Kraków)

Źródło: laczynaspilka.pl

DOTACJE Z ZAKRESU SPRZYJANIA ROZWOJOWI SPORTU W GMINIE KRZESZOWICE

Klub	2021 r.	2020 r.	2019 r.	2018 r.	2017 r.	2016 r.
Świt Krzeszowice	74 000 zł	85 000 zł	90 000 zł	80 000 zł	74 000 zł	72 114 zł
Wolanka Wola Filipowska	42 000 zł	53 000 zł	50 000 zł	50 000 zł	50 000 zł	58 140 zł
Maraton Krzeszowice	40 000 zł	0 zł	0 zł	0 zł	0 zł	0 zł
Victoria Zalas	39 000 zł	51 100 zł	50 000 zł	50 000 zł	65 000 zł	55 450 zł
Górzanka Nawojowa Góra	35 000 zł	45 000 zł	42 000 zł	41 000 zł	41 000 zł	43 000 zł
Tęcza Tenczynek	35 000 zł	44 000 zł	42 000 zł	40 000 zł	44 000 zł	55 550 zł
Sankowia Sanka	22 000 zł	30 000 zł	25 000 zł	40 000 zł	40 000 zł	41 410 zł
Jutrzenka Ostrężnica	22 000 zł	28 000 zł	28 000 zł	30 000 zł	28 000 zł	28 000 zł
UKS 6 Tenczynek	9 000 zł	14 000 zł	9 000 zł	6 000 zł	0 zł	7 140 zł
UKS Harmonia Krzeszowice	7 000 zł	11 000 zł	11 000 zł	7 000 zł	0 zł	0 zł
UKS Siateczka Zalas	7 000 zł	10 000 zł	7 000 zł	7 000 zł	9 000 zł	8 670 zł
UKS Jedynka Krzeszowice	6 000 zł	8 000 zł	8 000 zł	12 000 zł	12 000 zł	14 280 zł
UKS Start Wola Filipowska	5 000 zł	7 000 zł	7 000 zł	7 000 zł	7 000 zł	8 670 zł
UKS Topór Krzeszowice	4 000 zł	0 zł	8 000 zł	8 000 zł	8 000 zł	10 000 zł
CAR Junior Filipowice	4 000 zł	5 000 zł	5 000 zł	4 000 zł	0 zł	0 zł
Podaj Dalej Ostrężnica	3 000 zł	5 000 zł	4 000 zł	0 zł	0 zł	0 zł
AP Mam Talent Krzeszowice	3 000 zł	0 zł	14 000 zł	14 000 zł	14 000 zł	17 000 zł
UKS Fairway Krzeszowice	3 000 zł	3 900 zł	0 zł	4 000 zł	4 000 zł	5 500 zł

Dla pań i panów

Kolegium Sędziów Chrzanów organizuje kurs na arbitrów piłkarskich. Kto może wziąć w nim udział?

Spotkanie organizacyjne rozpocznie się 22 stycznia, o godz. 17.30. Jego miejsce i forma, podobnie jak i późniejszych zajęć, zostanie dostosowana do panującej sytuacji epidemicznej oraz obowiązujących obostrzeń.

- W czasie kursu kandydaci na sędziów wezmą udział w zajęciach teoretycznych i praktycznych. Będą rozwiązywać próbne testy oraz analizować klipy szkoleniowe. Kurs ma być zrealizowany podczas kilku spotkań, w zależności od liczby kandydatów. Wiosną 2021 roku przystąpią oni do egzaminu teoretycznego oraz kondycyjnego. Po ich pozytywnym zaliczeniu nowi arbitrzy będą mogli wybiec na murawę – mówi Michał Gębala, przewodniczący Kolegium Sędziów Chrzanów, które zrzesza około 80 arbitrów.

W kursie (jest bezpłatny) mogą uczestniczyć osoby (panie i panowie) urodzone w 2004 roku i starsze. Jak podają organizatorzy, wymagane są niekaralność oraz minimum średnie wykształcenie lub kontynuowanie nauki w szkole średniej. Zawodnicy czynnie uprawiający piłkę nożną również mogą uczestniczyć w kursie. Mile widziane kobiety.

Więcej informacji można uzyskać wysyłając maila na adres: ks.chrzanow@wp.pl lub dzwoniąc pod numer telefonu: 500 502 042.

(MK)

Przepustka na szczebel centralny

Zawodnicy PMOS Chrzanów powalczą w sobotę o awans do 1/16 finału mistrzostw Polski juniorów w piłce ręcznej.

Drużyna prowadzona przez Leszka Wójcika wywalczyła niedawno wicemistrzostwo Małopolskiej Ligi Piłki Ręcznej Juniorów.

Teraz czeka ją turniej barażowy o awans do 1/16 finału mistrzostw Polski. Zostanie rozegrany w sobotę, 16 stycznia, w hali sportowej w Chrzanowie. PMOS zmierzy się z UKS Krakowiak 85 Kraków oraz SKS Kusy Kraków.

Krakowskie zespoły mają prawo walczyć w barażu, bo w kadrze tych zespołów są zawodnicy, którzy uczą się w szkole mistrzostwa sportowego. Kusy ma czterech takich graczy, a Krakowiak jednego. Podobnie zresztą jak PMOS. Chodzi o Marcina Głuszczenkę, ucznia SMS Kielce i zawodnika kadry narodowej juniorów.

- Mankamentem jest to, że Marcin przebywa na zgrupowaniu kadry Polski i nie może z nami trenować. Do drużyny dołączy dopiero w piątek, a więc na dzień przed turniejem. Nastroje są dobre. Jesteśmy faworytem turnieju barażowego, ale nie możemy nikogo zlekceważyć. Kusy, wzmocniony zawodnikami z SMS, z pewnością będzie wymagającym rywalem – mówi Leszek Wójcik.

W lidze wojewódzkiej PMOS odniósł komplet zwycięstw z drużynami z Krakowa. Kusego pokonał 33-18 (na wyjeździe) i 36-27 (u siebie), a Krakowiaka 27-21 (na wyjeździe) i 34-21 (u siebie).

Harmonogram turnieju barażowego w Chrzanowie – sobota, 16 stycznia

Kusy Kraków – Krakowiak Kraków (godz. 10:00)

PMOS Chrzanów - Krakowiak Kraków (godz. 11:30)

PMOS Chrzanów - Kusy Kraków (godz. 13:00)

Skład drużyny juniorów PMOS Chrzanów: Szymon Dachowski, Paweł Franczak, Patryk Garnek, Jakub Głos, Marcin Głuszczenko, Marcin Hardzina, Dominik Jugowiec, Iwo Kotwinowski, Jan Kucia, Kacper Latko, Wiktor Łysak, Kacper Marszycki, Jan Oczkowski, Dawid Płoszczyca, Mateusz Siewniak, Bartosz Skoczylas, Krystian Skraba, Sławomir Smaciarz, Marcin Witkowski, Filip Wójcik. Trener Leszek Wójcik.

(MK)

Jak w ekstraklasie

Małopolskie ligi piłkarskie mają od tego roku sponsora tytularnego. Jak na tym skorzystają kluby futbolowe?

Sponsora tytularnego mają rozgrywki piłkarskiej Ekstraklasy (PKO Bank Polski), Pucharu Polski (Fortuna) czy pierwszej ligi (Fortuna).

Od tego roku sponsora tytularnego mają też futbolowe rozgrywki w Małopolsce, a więc także te, w których rywalizują drużyny z ziemi chrzanowskiej.

Chodzi o markę odzieży sportowej KEEZA. Małopolski Związek Piłki Nożnej zawarł umowę z firmą Tomadex (właściciel i producent marki KEEZA). Ma obowiązywać do 31 grudnia 2021 r.

Małopolskie rozgrywki noszą teraz nazwy: KEEZA IV liga, KEEZA Klasa Okręgowa, KEEZA Klasa A, KEEZA Klasa B i KEEZA Klasa C.

W ramach umowy wszystkie zespoły seniorskie w województwie dostaną vouchery, które można wymienić na produkty sponsora tytularnego. Wartość voucherów zależy od klasy rozgrywkowej, w której rywalizuje drużyna: KEEZA IV liga - voucher 1500 zł, KEEZA Klasa Okręgowa - voucher 1000 zł, KEEZA Klasa A - voucher 500 zł, KEEZA Klasa B - voucher 300 zł, a KEEZA Klasa C - voucher 300 zł.

Poza tym wszystkie kluby mogą liczyć na rabat 50 proc. na zakupy produktów KEEZA.

W rozgrywkach seniorskich w Małopolsce od IV ligi do klasy C rywalizują 642 drużyny. Dotrą do nich vouchery KEEZA o łącznej wartości 377 100 zł.

(MK)

Roszada w Wolance

Jarosław Sandecki został nowym trenerem grającej w chrzanowskiej A-klasie piłkarskiej drużyny Wolanki Wola Filipowska.

Pod koniec roku z klubem z Woli Filipowskiej pożegnał się dotychczasowy szkoleniowiec Sebastian Paluch. W rundzie wiosennej drużynę poprowadzi Jarosław Sandecki.

Ostatnio trenował zespół trampkarzy MKS Trzebinia (zrezygnował już z pracy w tym klubie), a wcześniej juniorów tego klubu. W przeszłości pracował z zespołami seniorskimi Pogorzanki Pogorzyce i Unii Kwaczała oraz drużynami młodzieżowymi Górnika Libiąż i Fabloku Chrzanów. Jako zawodnik występował m.in. w Hutniku Trzebinia, Fabloku, Orle Balin, Arce Babice, Pogorzance, Ruchu Młoszowa, Zgodzie Byczyna, Polonii Luszowice i Promyku Bolęcin.

(MK)

eprasa.pl 05aef910bc

Filigranowy skrzydłowy z ambicjami

22-letni Jakub Bogacz z Libiąża, były zawodnik MTS Chrzanów, drugi sezon gra na parkietach superligi piłki ręcznej w barwach MKS Zagłębie Lubin. Opowiedział nam o swojej drodze na sportowy szczyt.

FOT. ZAGŁĘBIE LUBIN

Jakub Bogacz

Marek Oratowski: Dlaczego został pan piłkarzem ręcznym? Jak wyglądała ta sportowa droga?

Jakub Bogacz: Znajomy mojego taty Miłosz Waligóra był trenerem piłki ręcznej i namówił mnie do przyjścia na trening do hali, mimo że bardziej ciągnęło mnie do piłki nożnej. Zacząłem grać w MUKS Żak Libiąż. Miałem wtedy 7 lat. Co ciekawe, trafiłem na zajęcia prowadzone z chłopakami starszymi ode mnie o cztery lata. Potem dopiero zacząłem treningi ze swoim rocznikiem 1998 u trenera Grzegorza Solarskiego. Następnie przeszedłem do drużyny młodzików prowadzonej w Siódemce Chełmek. Kolejnym przystankiem był juniorski zespół PMOS Chrzanów. Potem przyszedł debiut w I lidze w zespole MTS-u, w którym grałem trzy i pół sezonu.

Od początku grał pan na skrzydle?

- Nie, w zespołach młodzieżowych rzadko występowałem na tej pozycji. Trenerzy ustawiali mnie głównie na środku rozegrania. Dopiero w MTS-ie znalazłem się na lewym skrzydle. Na tym miejscu na boisku czuję się najlepiej.

W jaki sposób znalazł się pan w zespole superligi?

- W I lidze poczułem się w miarę pewnie i uwierzyłem w swoje możliwości. Postanowiłem więc pojechać na testy do superligowego Zagłębia Lubin. Spodobałem się tam na tyle, że w 2019 roku działacze podpisali ze mną kontrakt. To mój drugi sezon w tym zespole.

W zespole jest rywalizacja o miejsce w wyjściowym składzie.

- Jest nas trzech skrzydłowych, więc na początku byłem zmiennikiem. Starałem się pokazywać na treningach i dostawałem swoją szanse w meczach. Jednak pierwszy sezon nie był do końca udany. Potrzebowałem czasu, żeby się zaaklimatyzować. Musiałem też ułożyć sobie życie prywatne w nowym miejscu. Rozpocząłem we Wrocławiu studia dzienne na AWF-ie, ale trudno było je pogodzić z intensywnymi treningami. Dojeżdżanie do Wrocławia oddalonego od Lubina o 70 km zabierało jednak trochę czasu.

Statystycznie biorąc w poprzednim sezonie zagrał pan 11 spotkań i rzucił w nich 8 bramek. Natomiast w pierwszej rundzie obecnego sezonu na parkiet wyszedł pan w 13 spotkaniach, rzucając 39 bramek. Progres jest widoczny.

- Tak. Ten sezon jest dla mnie znacznie lepszy. Zajmujemy siódme miejsce, czyli plasujemy się w środku tabeli, choć jako nieliczni mamy rozegrane w pierwszej rundzie komplet 13 spotkań. Inne zespoły muszą nadrobić zaległości powstałe w związku z koronawirusem w pierwszej połowie lutego.

Jest pan filigranowym zawodnikiem. To nie jest przeszkodą w grze na tym poziomie?

- Na pewno warunki fizyczne w tej dyscyplinie są ważne. Mierzę tylko 174 cm wzrostu. Jednak coraz więcej niskich zawodników gra na wysokim poziomie w piłkę ręczną. Staram się to nadrobić innymi atutami. To znaczy jestem dynamiczny, mam też dobry zwód. Niższemu zawodnikowi łatwiej jest kogoś ograć. Cały czas pracuję nad rzutami. Na szczęście omijały mnie kontuzje. Przez całą moją przygodę z piłką ręczną miałem tylko dwa razy wybity palec. Jak na dyscyplinę tak bardzo urazową, to naprawdę niewiele.

Ma pan kontakt z innymi zawodnikami z powiatu chrzanowskiego, czyli Adamem Babiczem występującym w Chrobrym Głogów i Kacprem Majewskim z Libiąża, reprezentującym barwy Tarnowa?

- Jak gramy przeciwko sobie, to zawsze po meczu udaje się zamienić jakieś słowo. Takie spotkania zawsze są fajne. I pokazują, że nawet mieszkając w mniejszych miastach można grać na najwyższym ligowym szczeblu.

Ociera się pan na parkiecie także o znanych graczy, reprezentantów Polski. Pamięta pan jakieś boiskowe wydarzenie związane z którymś z nich?

- W jednym z meczów z prawoskrzydłowym reprezentacji Arkiem Moryto z Vive Kielce walczyłem, biegnąc do kontry. Myślałem, że mu ucieknę, ale bardzo szybko wybił mi piłkę. Nic więc nie wyszło z szybkiego ataku.

Jakie ma pan sportowe cele?

- Chciałbym trochę pograć w superlidze. Wiadomo, że każdemu marzy się występ w najlepszej lidze świata, czyli Bundeslidze. Jednak staram się za bardzo nie wybiegać w przyszłość.

Tym razem też bez punktów

FOT. MAREK ORATOWSKI

Piłkarze ręczni Czwórki Libiąż w akcji obronnej. Więcej zdjęć i wideo z meczu można zobaczyć na www.przelom.pl

Mimo ambitnej postawy młodzicy Czwórki Libiąż ulegli niepokonanemu liderowi z Tarnowa.

W Małopolskiej Lidze Młodzików trwa druga faza rozgrywek z udziałem sześciu najlepszych drużyn. Libiążanie przegrali w tej fazie z Krakowiakiem, Kusym Kraków, a w minioną niedzielę ulegli u siebie liderowi z Tarnowa. Goście dysponujący dobrymi warunkami fizycznymi zagrali efektywnie w obronie i przeprowadzali urozmaicone ataki. W efekcie od 10. minuty, gdy na tablicy wyników było 7-6, prowadzili już do końca meczu, który skończył się wynikiem 32-23 (16-10) dla MKS Pałac Młodzieży Tarnów.

W zespole gospodarzy jak zwykle skutecznością błysnął Patryk Pulit, zdobywca 11 bramek. Seniorzy libiąskiej Czwórki zagrali w miniony weekend sparing z II-ligową Bochnią, wygrywając 28-27. W najbliższą niedzielę 17 stycznia wznawiają rozgrywki III ligi. Na własnym parkiecie o godz. 16 podejmą ekipę Viretu Zawiercie II.

UKS Czwórka Libiąż – MKS Pałac Młodzieży Tarnów 23-32 (10-16)

Libiąż: Czarnota, Strzelczyk – Piasecki, Krzemiński, Małek, Pulit 11, Strzelczyk 2, Kos, Chorąży 2, Kuberski 4, Lorek, Zakuła, Rus, Jurkiewicz, Urbaniak 4

(RAT)

KRÓTKO

Bez straty seta

W sobotę na własnym parkiecie siatkarki Maratonu Krzeszowice w meczu II ligi pokonały na własnym parkiecie rywalki z KSZO SMS Ostrowiec Świętokrzyski 3-0 (25-21, 25-19, 25-22). Po 15 kolejkach w tabeli prowadzi zespół Tomasovii mający 34 punkty. W stawce 11 drużyn krzeszowiczanki z dorobkiem 17 „oczek" zajmują siódmą lokatę. W najbliższy weekend czeka je wyjazd do Jarosławia.

Na podium w Krakowie

Chrzanowscy szachiści zanotowali udany start w Międzynarodowym Festiwalu Szachowym Cracovia, rozgrywanym w Hotelu Galaxy w Krakowie. Tomasz Musiał pewnie zwyciężył w turnieju B, a Marian Sadzikowski był drugi w turnieju C. Grupa kilkunastu naszych szachistów z Chrzanowa w trakcie tej imprezy przygotowywała się do półfinałów i finałów mistrzostw Polski juniorów oraz rozgrywek I ligi.

Szlifują formę

Lekkoatleci Victorii Trzebinia od 9 do 16 stycznia przebywają na zgrupowaniu w Zakopanem. Przygotowują się w ten sposób do nowego sezonu startowego.

oprac. (MOR)

Wygiełzów grał do końca

Po czterech kolejkach liderem rozgrywanej w Chrzanowie Magic Sport Ligi Futsalu jest zespół Wygiełzowa, który wygrał mecz na szczycie z ekipą Sportpluszdrowie.pl.

Piłkarze Wygiełzowa do przerwy prowadzili już 3-0. Jednak po zmianie stron przebudzili się ich rywale, którzy wyszli na prowadzenie 6-5. Końcówka należała do ekipy Wygiełzowa. Wygrała ostatecznie 8-7 po „samobóju" Jakuba Ondrejko.

Wyniki 4. kolejki:

Perła Sports – MKS Fablok 2-4 (Kacper Głowacz, Damian Dziadzio – Michał Domurat 3, Krzysztof Dulowski), **Zagórzanka Zagórze – MKS Fablok U19 2-2** (Kacper Kołodziejczyk 2 – Artur Ząbek 2), **Solidex – Promyk Bolęcin 9-3** (Konrad Bogacz 2, Miłosz Burza, Artur Oczkowski 2, Dariusz Wilczak 4 – Łukasz Bębenek, Daniel Doległo, Michał Wacławek), **Sportpluszdrowie.pl – Wygiełzów 7-8** (Michał Kowalik, 3 Szymon Knapik 2, Bartłomiej Kurzak 2 - Łukasz Grabowski 2, Krzysztof Bartyzel, Tomasz Bieda, Maciej Śliski 2, Andrzej Lament, samob.).

W tabeli prowadzi Wygiełzów, przed MKS Fablok (po 10 pkt) i Sportpluszdrowie.pl (9 pkt).

(MOR)

FOT. MAREK ORATOWSKI

W ataku zawodnicy Sportpluszdrowie.pl (w niebieskich koszulkach). Wideo z ich meczu z Wygiełzowem można zobaczyć na www.przelom.pl

eprasa.pl 05aef910bc

Jeśli tendencja się utrzyma, to wkrótce obrzęd ślubu będą już tylko pokazywały Koła Gospodyń Wiejskich. W ubiegłym roku w chrzanowskich parafiach odbywał się czasem tylko jeden ślub miesięcznie, a w tym roku wcale nie musi być lepiej. Na pocieszenie wypada dodać, że dzieci rodzi się więcej niż w ubiegłych latach.

Może już wkrótce w Trzebini rozpocznie się budowa czterystu mieszkań. Oczywiście, że są bardzo potrzebne, ale trudno się cieszyć, bo to oznacza nawet około tysiąca samochodów więcej, a dróg ani parkingów w zakorkowanej Trzebini pewnie nie przybędzie.

Jakoś cicho i bocznymi uliczkami przemieszczali się po ziemi chrzanowskiej Trzej Królowie ze swoimi orszakami. Czasy są takie, że nagłaśniany jest tylko pochód koronawirusa i królowie z Zachodu: Astra Zeneca, Pfizer/BioNTec i Moderna, którzy mają dar w postaci szczepionki...

W dobie teleporad medycznych musimy się także przyzwyczaić do nowych form posługi religijnej. Na przykład kolęda w niektórych parafiach polegała na tym, że zamiast czekać w domu na księdza, należało przyjść w wyznaczonym terminie do kościoła. Czy rząd przewidział jakąś tarczę dla pozbawionych w ten sposób dochodu ministrantów? Nie wiadomo.

Na ziemi chrzanowskiej można ostatnio zaobserwować jakąś lokalną formę „Seksmisji". Chodzi o to, że wszystkie istotne, kierownicze stanowiska w samorządzie obejmują panie. Wyjątek uczyniono tylko dla jednego pana, ale powierzono mu... skansen.

Często słyszymy o inwestorach, którzy chcą coś budować, na przykład w Libiążu, ale mieszkańcy protestują, bo nie chcą uciążliwego sąsiedztwa. Może więc trzeba znaleźć jakieś miejsce w środku lasu i tam wsadzić obok siebie spalarnie, firmy od recyklingu i kompostownie? Dziki i sarny nie będą protestować, bo od dawna siedzą w miastach.

przełomowe KADRY

FOT. Damian Rymarczyk

Startujące łabędzie w obiektywie Damiana Rymarczyka

FOT. Z ARCH. D. RYMARCZYKA

Damian Rymarczyk z Alwerni pięknie uchwycił startujące łabędzie w zakolu Wisły. Jego zdjęcie zostało fotografią miesiąca grudnia na naszej facebookowej grupie „PRZEŁOMowe Kadry".

Ten lot skojarzył mu się z dziecięcą grą w berka i tak właśnie zatytułował swoją pracę.

- To zdjęcie powstało w ramach grudniowej sesji fotograficznej. Wracając, przypadkiem pomyliłem drogę i znalazłem się przy zakolu Wisły. Miejsce okazało się bardzo urokliwe, a dodatkowo po zamarzniętej tafli spacerowały dwa łabędzie. Dzielnie pozowały przez kilka minut, po czym podderwały się do lotu. Cała akcja trwała dwie, trzy sekundy. Na szczęście miałem ustawione parametry ekspozycji w aparacie, więc pozostało skupić się na kadrowaniu – opowiada pan Damian.

Fotografią zajmuje się hobbystycznie w wolnym czasie. Od niedawna mieszka w Alwerni i poznaje okolice z aparatem w ręku. Najczęściej fotografuje krajobrazy i robi rodzinne portrety.

Jak ten czas leci

Pisaliśmy w „Przełomie" 12 stycznia 2011 roku, w nr 2 (972)

■Zarząd powiatu chrzanowskiego postanowił przenieść od września LO w Sierszy do budynku Zespołu Szkół Ekonomiczno-Chemicznych w Trzebini. Nauczyciele i inni pracownicy oraz rodzice i uczniowie stanowczo się tym planom sprzeciwiają. Zarząd powiatu zasłania się liczbami: w liceum uczy się tylko 119 osób, podczas gdy 10 lat wcześniej było ich 557.

Powiat swój plan zrealizował, choć tylko na papierze, bo I LO w Trzebini nigdy nie zafunkcjonowało. Liceum w Sierszy było jeszcze kilka lat, z tym, że jako szkoła prowadzona przez stowarzyszenie. Potem przeniosło się do centrum miasta (gdzie jest do dziś), zachowując jednak swoją autonomiczność.

■Od miesiąca zanieczyszczenie powietrza w powiecie chrzanowskim przekracza stan alarmowy. Choć niektórzy są przekonani, że to za sprawą okolicznych zakładów przemysłowych, to jak twierdzą eksperci z Urzędu Marszałkowskiego w Krakowie, główną przyczyną są piece węglowe centralnego ogrzewania w budynkach prywatnych.

Poza większą świadomością, że to my, a nie kominy fabryk, wzajemnie się trujemy, paląc w piecach byle czym, to jakość powietrza (co pokazywały w ostatnim czasie czujniki), mimo wielu ekoprogramów nadal pozostawia wiele do życzenia.

■Pasażerom korzystającym z lokalnej komunikacji trudno się przyzwyczaić do nowych wiat przystankowych, konstrukcyjnie lżejszych - z ławką i dachem, bez ścianek bocznych i tylnej. Stanęły przy budowanym markecie Intermache w Trzebini. „Taka wiata to ochroni tylko przed spadającymi liśćmi, a nie przed deszczem, śniegiem czy zamieciami" - komentowali mieszkańcy przyzwyczajeni do solidnych, murowanych przystanków.

Z czasem wiat takich jak ta przy Intermarche zaczęło przybywać, więc trzeba było się przyzwyczaić. Ale jak bardziej przywieje, to krytyczne komentarze zdarzają się i dziś.

■Znajdujący się w trudnej sytuacji finansowej chrzanowski Fablok przystąpił do przetargu ogłoszonego przez PKP Cargo na modernizację wyprodukowanych niegdyś przez siebie lokomotyw spalinowych SM42 (popularnych Stonek).

Zdobycie tego zlecenia otworzyłoby Fablokowi nowe możliwości i zapewniło byt na najbliższe lata. Tak się jednak nie stało. Oferta chrzanowskiej fabryki została odrzucona. Zakład znalazł się na równi pochyłej, która finalnie doprowadziła go do upadłości.

Historia z widokówki

Rynek do wypoczynku i kontaktu ze światem

Pół wieku temu nawet w Chrzanowie dało się żyć niespiesznie i usiąść na ławce w centrum miasta.

Odpoczywać w ciągu dnia było można, chociaż widać, że właśnie budowała się nasza mała, socjalistyczna ojczyzna (osiedle Północ w prawym górnym rogu).

Pocztówka pokazuje miasto z początku lat siedemdziesiątych ubiegłego wieku, więc zmieniło się bardzo wiele, ale proponuję spojrzeć uważniej na pewien niepozorny obiekt. W centralnej części zdjęcia ledwo widoczna jest budka telefoniczna - element miejskiej architektury, który niepostrzeżenie wywieziono na złom. Młodzi ludzie, przywiązani do prywatności swojego smartfona, zastanawiają się pewnie, czy każdy miał przy domu swoją budkę. Otóż nie... W mieście było tylko kilka.

Na pochodzącej z 1973 roku widokówce umieszczono zdjęcie chrzanowskiego Rynku wykonane przez J. Siudeckiego. Wydawcą było Biuro Wydawniczo-Propagandowe RUCH.

przełom
TYGODNIK ZIEMI CHRZANOWSKIEJ

Redakcja
32-540 Trzebinia, ul. Długa 53
tel./fax 32-612-25-50,
e-mail: gazeta@przelom.pl

Redaktor naczelna
Grażyna Kaim, tel. 32-753-51-12

Wydawca
Firma Wydawnicza „Przełom" Alicja Molenda

Dziennikarz dyżurny
697 351 999

Reporterzy „Przełomu"
32-753-51-12, 32-623-48-94

Zespół:
Stanisława Ciepichał,
Łukasz Dulowski,
Agnieszka Filipowicz,
Andrzej Gawera,
Tadeusz Jachnicki, Michał Koryczan,
Alicja Molenda, Marek Oratowski,
Lucjan Siewiorek,
Ewa Solak (Krzeszowice),
Marzenna Spyt

Druk
Polska Press Sp. z o.o.,
Oddział Poligrafia, Drukarnia w Sosnowcu

Nakład 7 500

Biura ogłoszeń
- Chrzanów Mały Rynek, ul. 29 Listopada 1/7
  tel./fax 32-623-48-94
  Biuro nieczynne do odwołania
- Trzebinia ul. Długa 53, tel. 32- 612-25-50 wew. 22
  pn.-pt. 8.30-16.30
- Libiąż Miejska Biblioteka Publiczna,
  ul. Górnicza 11, tel. 32-627-75-77
  Biuro nieczynne do odwołania
- Krzeszowice (Biuro Podróży Relax-Tourist),
  Rynek 25,
  pn.-pt. 8.00-18.00, sob. 9.00-13.00, 12-282-11-31

Gazeta jest członkiem Porozumienia Reklamowego Tygodnik Lokalny

Stowarzyszenie Gazet Lokalnych

Gazeta jest członkiem Stowarzyszenia Gazet Lokalnych

Ogłoszenia, reklamy i teksty promocyjne nie stanowią materiału pochodzącego od wydawcy.
Redakcja zastrzega sobie prawo skracania i redagowania tekstów.
Materiałów i zdjęć niezamówionych nie zwracamy.

eprasa.pl 05aef910bc

3,50 ZŁ (W TYM 5% VAT) ISSN 1231-5664

WWW.PRZELOM.PL

przełom®

TYGODNIK ZIEMI CHRZANOWSKIEJ

w Krzeszowicach

13 stycznia 2021 nr 2 (1479)

WSZYSTKO O SZCZEPIENIACH PRZECIWKO KORONAWIRUSOWI

- gdzie się zapisać na szczepienie
- lista punktów szczepień
- kolejność szczepień

s. 8

Obserwują nas w mieście, w lesie, a nawet przy śmietniku

s. 4

Poseł z Libiąża za obowiązkowymi mandatami

s. 6

Schyłek epoki węgla, 13 kopalń do likwidacji

s. 7

Nauczyciele na testy, dzieci do szkoły

Prawie 200 nauczycieli z gminy Krzeszowice przeszło w poniedziałek testy na koronawirusa. Od ich wyniku zależy, czy wrócą po feriach do szkoły.
Więcej na s. 3

FOT. EWA SOLAK

Lucyna Gregorczyk, nauczyciel i dyrektor SP w Miękini, tuż przed testem na koronawirusa. Przeprowadzali je ratownicy z Małopolskiej Kolumny Transportu Sanitarnego z Tarnowa

Dusimy się! Normy przekroczone po kilkaset procent

Od kilku dni nie powinniśmy wieczorami wychodzić z domów. Stan powietrza nie jest już zły, jest katastrofalny. Skażenie widać i czuć. W centrum Krzeszowic normy dla najbardziej rakotwórczych pyłów zawieszonych są przekraczane o ponad 800 procent!!!

s. 5

W kościołach zostali najwytrwalsi

- Istnieje niebezpieczeństwo, że z powodu długo trwającej dyspensy od udziału w niedzielnej mszy świętej, niektórzy przyzwyczają się, że wystarczy obejrzeć transmisję w telewizji lub wysłuchać przez radio - mówi ks. Roman Sławeński, proboszcz parafii św. Mikołaja w Chrzanowie.

s. 3

SPORT

s. 26 i 27

- Szczypiornista z Libiąża bryluje w superlidze
- Klub piłkarski może wycofać zespół z rozgrywek
- W Chrzanowie zagrają o awans do mistrzostw Polski

DO POCZYTANIA

Pisarka Ela Albadri z Chrzanowa płynie z nurtem życia

s. 15

Trzebinia leży koło Żywca, a Babice... nad Sanem

s. 17

KRZESZOWICE

Kompleks zdrojowy przy Solidarności

s. 12

SIEDLEC

Pani Eugenia straciła dorobek życia

s. 12

MIĘKINIA

Druhowie zbierają koce, miski, smycze

s. 12

KRZESZOWICE

Dzikie wysypiska w centrum miasta

s. 2

ogłoszenie

ITALIS

ZESPÓŁ SPECJALISTYCZNYCH PORADNI I REHABILITACJI VITALIS s.j.
Trzebinia, ul. Kopernika 25, tel. 733 433 494, 32 620 02 93

Zapraszamy wszystkie osoby po 70. roku życia, chętne do zaszczepienia przeciwko koronawirusowi COVID 19, do zapisów do rejestracji

Akcja prowadzona będzie zgodnie z Narodowym Programem Szczepień NFZ
Bezpłatnie od 25 stycznia 2021 roku.

www.vitalis-cardio.pl

ITALIS

ZESPÓŁ SPECJALISTYCZNYCH PORADNI I REHABILITACJI VITALIS s.j.
Trzebinia, ul. Kopernika 25, tel. 733 433 494, 32 620 02 93

Zapraszamy wszystkie zainteresowane osoby do PORADNI PSYCHOLOGICZNEJ na bezpłatne wizyty w ramach NFZ
(wymagane skierowanie od lekarza rodzinnego)

www.vitalis-cardio.pl

CHRZANÓW

Nie powinno się

eprasa.pl 05aef910bc

MOIM ZDANIEM

Czas noworocznych postanowień

GRAŻYNA KAIM

Schudnę 5 kilogramów, nauczę się hiszpańskiego, przebrnę przez Olgę Tokarczuk, zacznę biegać i rzucę palenie...

Listy noworocznych postanowień generalnie mają złą reputację, bo zazwyczaj nie są realizowane. Niedawne badania naukowców z Uniwersytetu w Sztokholmie pokazują jednak, że wypełnia je około 50 procent osób! To i tak nieźle. Warto więc wykorzystać ten potencjał.

Rok 2020 nauczył nas trochę brania odpowiedzialności za drugiego człowieka. Przecież i maseczki, i dystans zachowujemy nie tylko w trosce o siebie, ale i o innych - czasem bliskich, czasem osoby zupełnie nam obce. Proponuję więc, by i z postanowieniami na 2021 wyjść poza własne ego.

Postanowienie nr 1 – przemyślane zakupy spożywcze.

Często przychodząc do piekarni, nie jestem w stanie kupić mojego ulubionego chleba, ale na pewno znalazłabym go następnego dnia w niejednym śmietniku. W koszach na śmieci ląduje też wiele innych artykułów z lodówki. Zakupy warto przemyśleć. Wiadomo, że na obiad nie zjesz i spaghetti z pesto, i mielonego. Nie kupuj więc świeżej pietruszki i bazylii, skoro czujesz, że pójdziesz jednak w mielonego.

Postanowienie nr 2 – zużywać mniej wody.

Żyjemy w regionie, gdzie jej nie brakuje. Jest droga, fakt, ale mamy jej pod dostatkiem. Ale czy musi lecieć z kranu, gdy myjesz zęby, i napełniać nią codziennie całą wannę tylko po to, by kwadrans w niej poleżeć?

Postanowienie nr 3 – siatka na zakupy.

Masz ich całą masę w szafce, ale jakoś nigdy w sklepie. Kupujesz więc kolejne foliówki. A przecież niektóre siatki mieszczą się w małej, kobiecej torebce. Wystarczy tylko dopilnować, by zawsze tam były.

Postanowienie nr 4 – zadbać o powietrze.

Nie ma na świecie nic bardziej wspólnego niż powietrze. To nad moim dachem jest takie samo, jak to u sąsiada, choć przecież dzieli nas płot. Zatem jak trujemy sąsiada, to i siebie. Bardzo sprawiedliwe. Może więc uda się w tym roku uniknąć pokusy spalenia w piecu drewnianych, ale polakierowanych nóg od starych foteli? Oszczędności na drewnie by były - fakt, ale może lepiej nie robić ich kosztem zdrowia?

Postanowienie nr 5 – mniej hejtu.

Już świerzbi Cię ręka, by wysmarować jadowity komentarz pod przeczytanym postem na FB czy informacją na którymś z portali. Naprawdę musisz? Słów wypowiedzianych czy to ustnie, czy pisemnie, nie da się cofnąć. Nawet po usunięciu wpisu. Pozostają w pamięci. Weź kilka oddechów, odłóż smartfona, zrób sobie kawę i odpuść.

Co Wy na takie noworoczne postanowienia?

MOIM ZDANIEM

Media społecznościowe rządzą się same

ALICJA MOLENDA

W minionym tygodniu demokratyczny świat żył wydarzeniami w Ameryce. Dla mojego pokolenia to była sprawa szczególnie ważna, bo budowanie demokracji przypadło na czas naszego dojrzewania, studiów. Wzorce czerpaliśmy właśnie z Ameryki. Od Amerykanów uczyliśmy się także, jak się robi wolne, niezależne media, których funkcjonowanie reguluje prawo.

Także z Ameryki wywodzą się tzw. media społecznościowe, pozwalające na szybką wymianę informacji i poglądów, ale niepodlegające regulacjom prawnym takim jak media tradycyjne. To za pośrednictwem tego technologicznego fenomenu ustępujący prezydent Donald Trump zakwestionował wynik demokratycznych wyborów, nawołując do łamania prawa, wzbudzając tym konsternację na całym świecie.

W całej tej sytuacji pocieszające są dwie rzeczy. Pierwsza to szybka i bardzo dojrzała reakcja amerykańskich polityków i autorytetów, dla których wartości demokratyczne są fundamentem istnienia świata. To nieczęsty obrazek, bo dużo wygodniejsza stała się neutralność, obojętność, czekanie, aż ktoś inny się odważy zareagować. Prezydent elekt Joe Biden przypomniał po wydarzeniach na Kapitolu, że nie wolno być obojętnym na zło i łamanie demokratycznych zasad.

Druga rzecz pocieszająca to reakcja tzw. mediów społecznościowych na wpisy Trumpa. Twitter, Facebook, Instagram, YouTube zablokowały jego konta w reakcji na wpisy podżegające do nienawiści, uznając, że docierają do zbyt wielu ludzi, aby na nie pozwolić. Taka reakcja nie oznacza cenzury, oznacza, że interesy polityczne nigdzie nie mogą wziąć góry nad prawdą i wartościami, których trzeba bronić. Także w społecznościówkach. Dawid Runciman, politolog z Cambridge, zwróciła uwagę, że media społecznościowe to nowy rodzaj władzy, z którym nie wiemy jeszcze jak postępować. Dlatego uregulowanie ich statusu i szeroko rozumiana edukacja medialna (od najmłodszych klas) to największe wyzwanie demokratycznych rządów. UE wreszcie się tym zajmuje. Ja nie mam w tej sprawie żadnych wątpliwości, że tak trzeba, śledząc chociażby dyskusje na temat szczepionek na facebookowym profilu „Przełomu", gdzie roi się od fake komentarzy, bo wolność słowa powinna oznaczać także odpowiedzialność. Taką samą w prasie tradycyjnej, co w mediach społecznościowych. A tak na razie nie jest.

Takie znaleziska między blokami

FOT. KACPER ROPKA

Odpady leżące nieopodal bloku przy ul. Żbickiej

W Krzeszowicach można się ostatnio natknąć na sporo dzikich wysypisk. Śmieci często lądują przy Krzeszówce w rejonie dzikich plant, ale również między blokami.

Kacper Ropka zwrócił uwagę na leżące nieopodal bloku przy ul. Żbickiej odpady poremontowe. Możliwe, że ktoś zostawił je tam tylko na chwilę, do czasu wywiezienia na PSZOK. Widok nie był jednak zbyt ciekawy.

(E)

Rodzi u nas więcej pań z Jaworzna i powiatu krakowskiego

Nigdy nie wiadomo, czy kobiety nie będą odczuwać długofalowych skutków COVID-19, np. w postaci problemów z zajściem w ciążę – mówi dr n. med. Maciej Bodzek, ordynator oddziału ginekologiczno-położniczego w chrzanowskim szpitalu.

FOT. EWA SOLAK

Dr n. med. Maciej Bodzek

Ewa Solak: Koronawirus wpłynął w jakiś sposób na pracę na pana oddziale?

Maciej Bodzek: Jeśli chodzi o sferę zdrowotną i ewentualne powikłania po COVID-19, to na razie, odpukać, nie mieliśmy takich przypadków. Nigdy jednak nie wiadomo, czy kobiety nie będą odczuwać długofalowych skutków choroby, np. w postaci problemów z zajściem w ciążę lub innych. Jeśli natomiast chodzi o nasz oddział, to koronawirus wpłynął na to, że więcej kobiet z innych rejonów przyjeżdżało do nas się leczyć i rodzić, bo na przykład wstrzymano przyjęcia w szpitalu w Jaworznie. Zaobserwowaliśmy większe zainteresowanie ze strony pochodzących stamtąd pań. Rodzą u nas również mieszkanki powiatu krakowskiego.

Liczba urodzeń w chrzanowskim szpitalu wzrosła z 754 w roku 2019 do 920 w 2020. Sporo.

- Na te różnice niewątpliwy wpływ miała modernizacja oddziału. W 2019 r. trwały prace remontowe, więc niektóre panie wybierały inne placówki do porodu. My cały czas pracowaliśmy, jednak ten okres remontów odbił się nieco na zmniejszonej liczbie urodzeń. Obecnie wszystko wróciło do normy, warunki mamy naprawdę bardzo dobre i staramy się zachęcić do rodzenia u nas jak najwięcej przyszłych mam.

Znieczulenie zewnątrzoponowe miało w tym pomóc.

- Znieczulenie wprowadziliśmy. Co prawda okres pandemii sprawił, że anestezjolodzy mają sporo pracy także na oddziale COVID-owym, ale znieczulenie jest podawane i zainteresowane nim panie mogą z niego korzystać. Oczywiście nie wszystkie muszą to robić, bo to indywidualna sprawa. Nie każda z rodzących kobiet może też je otrzymać, bo to uzależnione od stanu zdrowia, jak i zaawansowania akcji porodowej. Wiele osób jednak o nie pyta, bo do niedawna znieczulenie dostępne było jedynie w szpitalach w Katowicach czy Krakowie.

Od paru lat mówi się o wprowadzeniu w szpitalu programu kompleksowej opieki okołoporodowej dla kobiet w ciąży. Zrezygnował pan już z tego pomysłu?

- Nie. Ze względu na pandemię wszystko przesunęło się w czasie, a program był zawieszony. Liczę, że już w lutym uda nam się do niego przystąpić.

Na czym ma polegać?

- Na tym, że przyszła mama będzie pod naszą skrupulatną kontrolą od momentu, kiedy się do nas zgłosi w ciąży, aż do kilku miesięcy po porodzie. Miałaby mieć zapewnioną określoną ilość wizyt patronażowych, a także wielu badań na każdym etapie ciąży. Wszystko to bezpłatnie, pod warunkiem, że będzie rodzić w naszym szpitalu. Do niedawna przeszkodą, żeby uczestniczyć w tym programie, był brak znieczulenia do porodów naturalnych. Teraz je mamy, więc wszystko układa się bardzo dobrze.

Dużo lekarzy z oddziału zaszczepiło się na COVID-19?

- Część już go przechorowała, więc nie będzie się szczepić w pierwszej turze. Większość jednak zdecydowała się na to.

CIEKAWE LICZBY

20

procent węgla do oddanego w listopadzie bloku energetycznego w Elektrowni Jaworzno III o mocy 910 MW dostarcza ZG Janina z Libiąża. W najbliższych latach dostawy węgla będą w przeważającej większości oparte o paliwo pochodzące z Zakładów Górniczych Tauron Wydobycie wg następujących udziałów: ZG Sobieski - ok. 60 proc. dostaw, ZG Janina - ok. 20 proc. dostaw, inni dostawcy - ok. 20 proc.

4247

kilometrów dróg szybkiego ruchu mają do dyspozycji kierowcy w Polsce. W tym jest 1708 km autostrad i 2538 km dróg ekspresowych. W 2020 r. GDDKiA oddała do użytku 138 km nowych dróg.

4,5

mln Polaków, wg GUS, nigdy nie korzystało z internetu. Najczęściej wymienianymi przyczynami braku dostępu sieci w domu jest brak takiej potrzeby, brak odpowiednich umiejętności, zbyt wysokie koszty sprzętu i zbyt wysokie koszty dostępu.

22

procent polskich przedsiębiorstw miało w 2020 r. problem z niewypłacalnością (głównie zakwaterowanie, gastronomia, handel detaliczny i transport).

57

procent pracujących w Polsce Ukraińców chce zostać w Polsce dłużej niż na trzy lata.

10

najpopularniejszych krajów do emigracji na świecie to: Niemcy, Stany Zjednoczone, Kanada, Austria, Francja, Włochy, Szwecja, Holandia, Wielka Brytania, Australia.

24/7 Przełom Kontakt DAJ ZNAĆ!
Reporter dyżurny 697 351 999
e-mail: gazeta@przelom.pl
Messenger na „Przełomowym" profilu na FB

eprasa.pl 05aef910bc

Filigranowy skrzydłowy z ambicjami

22-letni Jakub Bogacz z Libiąża, były zawodnik MTS Chrzanów, drugi sezon gra na parkietach superligi piłki ręcznej w barwach MKS Zagłębie Lubin. Opowiedział nam o swojej drodze na sportowy szczyt.

FOT. ZAGŁĘBIE LUBIN

Jakub Bogacz

Marek Oratowski: Dlaczego został pan piłkarzem ręcznym? Jak wyglądała ta sportowa droga?

Jakub Bogacz: Znajomy mojego taty Miłosz Waligóra był trenerem piłki ręcznej i namówił mnie do przyjścia na trening do hali, mimo że bardziej ciągnęło mnie do piłki nożnej. Zacząłem grać w MUKS Żak Libiąż. Miałem wtedy 7 lat. Co ciekawe, trafiłem na zajęcia prowadzone z chłopakami starszymi ode mnie o cztery lata. Potem dopiero zacząłem treningi ze swoim rocznikiem 1998 u trenera Grzegorza Solarskiego. Następnie przeszedłem do drużyny młodzików prowadzonej w Siódemce Chełmek. Kolejnym przystankiem był juniorski zespół PMOS Chrzanów. Potem przyszedł debiut w I lidze w zespole MTS-u, w którym grałem trzy i pół sezonu.

Od początku grał pan na skrzydle?

- Nie, w zespołach młodzieżowych rzadko występowałem na tej pozycji. Trenerzy ustawiali mnie głównie na środku rozegrania. Dopiero w MTS-ie znalazłem się na lewym skrzydle. Na tym miejscu na boisku czuję się najlepiej.

W jaki sposób znalazł się pan w zespole superligi?

- W I lidze poczułem się w miarę pewnie i uwierzyłem w swoje możliwości. Postanowiłem więc pojechać na testy do superligowego Zagłębia Lubin. Spodobałem się tam na tyle, że w 2019 roku działacze podpisali ze mną kontrakt. To mój drugi sezon w tym zespole.

W zespole jest rywalizacja o miejsce w wyjściowym składzie.

- Jest nas trzech skrzydłowych, więc na początku byłem zmiennikiem. Starałem się pokazywać na treningach i dostawałem swoją szanse w meczach. Jednak pierwszy sezon nie był do końca udany. Potrzebowałem czasu, żeby się zaaklimatyzować. Musiałem też ułożyć sobie życie prywatne w nowym miejscu. Rozpocząłem we Wrocławiu studia dzienne na AWF-ie, ale trudno było je pogodzić z intensywnymi treningami. Dojeżdżanie do Wrocławia oddalonego od Lubina o 70 km zabierało jednak trochę czasu.

Statystycznie biorąc w poprzednim sezonie zagrał pan 11 spotkań i rzucił w nich 8 bramek. Natomiast w pierwszej rundzie obecnego sezonu na parkiet wyszedł pan w 13 spotkaniach, rzucając 39 bramek. Progres jest widoczny.

- Tak. Ten sezon jest dla mnie znacznie lepszy. Zajmujemy siódme miejsce, czyli plasujemy się w środku tabeli, choć jako nieliczni mamy rozegrane w pierwszej rundzie komplet 13 spotkań. Inne zespoły muszą nadrobić zaległości powstałe w związku z koronawirusem w pierwszej połowie lutego.

Jest pan filigranowym zawodnikiem. To nie jest przeszkodą w grze na tym poziomie?

- Na pewno warunki fizyczne w tej dyscyplinie są ważne. Mierzę tylko 174 cm wzrostu. Jednak coraz więcej niskich zawodników gra na wysokim poziomie w piłkę ręczną. Staram się to nadrobić innymi atutami. To znaczy jestem dynamiczny, mam też dobry zwód. Niższemu zawodnikowi łatwiej jest kogoś ograć. Cały czas pracuję nad rzutami. Na szczęście omijały mnie kontuzje. Przez całą moją przygodę z piłką ręczną miałem tylko dwa razy wybity palec. Jak na dyscyplinę tak bardzo urazową, to naprawdę niewiele.

Ma pan kontakt z innymi zawodnikami z powiatu chrzanowskiego, czyli Adamem Babiczem występującym w Chrobrym Głogów i Kacprem Majewskim z Libiąża, reprezentującym barwy Tarnowa?

- Jak gramy przeciwko sobie, to zawsze po meczu udaje się zamienić jakieś słowo. Takie spotkania zawsze są fajne. I pokazują, że nawet mieszkając w mniejszych miastach można grać na najwyższym ligowym szczeblu.

Ociera się pan na parkiecie także o znanych graczy, reprezentantów Polski. Pamięta pan jakieś boiskowe wydarzenie związane z którymś z nich?

- W jednym z meczów z prawoskrzydłowym reprezentacji Arkiem Moryto z Vive Kielce walczyłem, biegnąc do kontry. Myślałem, że mu ucieknę, ale bardzo szybko wybił mi piłkę. Nic więc nie wyszło z szybkiego ataku.

Jakie ma pan sportowe cele?

- Chciałbym trochę pograć w superlidze. Wiadomo, że każdemu marzy się występ w najlepszej lidze świata, czyli Bundeslidze. Jednak staram się za bardzo nie wybiegać w przyszłość.

Tym razem też bez punktów

FOT. MAREK ORATOWSKI

Piłkarze ręczni Czwórki Libiąż w akcji obronnej. Więcej zdjęć i wideo z meczu można zobaczyć na www.przelom.pl

Mimo ambitnej postawy młodzicy Czwórki Libiąż ulegli niepokonanemu liderowi z Tarnowa.

W Małopolskiej Lidze Młodzików trwa druga faza rozgrywek z udziałem sześciu najlepszych drużyn. Libiążanie przegrali w tej fazie z Krakowiakiem, Kusym Kraków, a w minioną niedzielę ulegli u siebie liderowi z Tarnowa. Goście dysponujący dobrymi warunkami fizycznymi zagrali efektywnie w obronie i przeprowadzali urozmaicone ataki. W efekcie od 10. minuty, gdy na tablicy wyników było 7-6, prowadzili już do końca meczu, który skończył się wynikiem 32-23 (16-10) dla MKS Pałac Młodzieży Tarnów.

W zespole gospodarzy jak zwykle skutecznością błysnął Patryk Pulit, zdobywca 11 bramek. Seniorzy libiąskiej Czwórki zagrali w miniony weekend sparing z II-ligową Bochnią, wygrywając 28-27. W najbliższą niedzielę 17 stycznia wznawiają rozgrywki III ligi. Na własnym parkiecie o godz. 16 podejmą ekipę Viretu Zawiercie II.

UKS Czwórka Libiąż – MKS Pałac Młodzieży Tarnów 23-32 (10-16)

Libiąż: Czarnota, Strzelczyk – Piasecki, Krzemiński, Małek, Pulit 11, Strzelczyk 2, Kos, Chorąży 2, Kuberski 4, Lorek, Zakuła, Rus, Jurkiewicz, Urbaniak 4

(RAT)

KRÓTKO

Bez straty seta

W sobotę na własnym parkiecie siatkarki Maratonu Krzeszowice w meczu II ligi pokonały na własnym parkiecie rywalki z KSZO SMS Ostrowiec Świętokrzyski 3-0 (25-21, 25-19, 25-22). Po 15 kolejkach w tabeli prowadzi zespół Tomasovii mający 34 punkty. W stawce 11 drużyn krzeszowiczanki z dorobkiem 17 „oczek" zajmują siódmą lokatę. W najbliższy weekend czeka je wyjazd do Jarosławia.

Na podium w Krakowie

Chrzanowscy szachiści zanotowali udany start w Międzynarodowym Festiwalu Szachowym Cracovia, rozgrywanym w Hotelu Galaxy w Krakowie. Tomasz Musiał pewnie zwyciężył w turnieju B, a Marian Sadzikowski był drugi w turnieju C. Grupa kilkunastu naszych szachistów z Chrzanowa w trakcie tej imprezy przygotowywała się do półfinałów i finałów mistrzostw Polski juniorów oraz rozgrywek I ligi.

Szlifują formę

Lekkoatleci Victorii Trzebinia od 9 do 16 stycznia przebywają na zgrupowaniu w Zakopanem. Przygotowują się w ten sposób do nowego sezonu startowego.

oprac. (MOR)

Wygiełzów grał do końca

Po czterech kolejkach liderem rozgrywanej w Chrzanowie Magic Sport Ligi Futsalu jest zespół Wygiełzowa, który wygrał mecz na szczycie z ekipą Sportpluszdrowie.pl.

Piłkarze Wygiełzowa do przerwy prowadzili już 3-0. Jednak po zmianie stron przebudzili się ich rywale, którzy wyszli na prowadzenie 6-5. Końcówka należała do ekipy Wygiełzowa. Wygrała ostatecznie 8-7 po „samobóju" Jakuba Ondrejko.

Wyniki 4. kolejki:

Perła Sports – MKS Fablok 2-4 (Kacper Głowacz, Damian Dziadzio – Michał Domurat 3, Krzysztof Dulowski), **Zagórzanka Zagórze – MKS Fablok U19 2-2** (Kacper Kołodziejczyk 2 – Artur Ząbek 2), **Solidex – Promyk Bolęcin 9-3** (Konrad Bogacz 2, Miłosz Burza, Artur Oczkowski 2, Dariusz Wilczak 4 – Łukasz Bębenek, Daniel Doległo, Michał Wacławek), **Sportpluszdrowie.pl – Wygiełzów 7-8** (Michał Kowalik, 3 Szymon Knapik 2, Bartłomiej Kurzak 2 - Łukasz Grabowski 2, Krzysztof Bartyzel, Tomasz Bieda, Maciej Śliski 2, Andrzej Lament, samob.).

W tabeli prowadzi Wygiełzów, przed MKS Fablok (po 10 pkt) i Sportpluszdrowie.pl (9 pkt).

(MOR)

FOT. MAREK ORATOWSKI

W ataku zawodnicy Sportpluszdrowie.pl (w niebieskich koszulkach). Wideo z ich meczu z Wygiełzowem można zobaczyć na www.przelom.pl

eprasa.pl 05aef910bc

Jeśli tendencja się utrzyma, to wkrótce obrzęd ślubu będą już tylko pokazywały Koła Gospodyń Wiejskich. W ubiegłym roku w chrzanowskich parafiach odbywał się czasem tylko jeden ślub miesięcznie, a w tym roku wcale nie musi być lepiej. Na pocieszenie wypada dodać, że dzieci rodzi się więcej niż w ubiegłych latach.

Może już wkrótce w Trzebini rozpocznie się budowa czterystu mieszkań. Oczywiście, że są bardzo potrzebne, ale trudno się cieszyć, bo to oznacza nawet około tysiąca samochodów więcej, a dróg ani parkingów w zakorkowanej Trzebini pewnie nie przybędzie.

Jakoś cicho i bocznymi uliczkami przemieszczali się po ziemi chrzanowskiej Trzej Królowie ze swoimi orszakami. Czasy są takie, że nagłaśniany jest tylko pochód koronawirusa i królowie z Zachodu: Astra Zeneca, Pfizer/BioNTec i Moderna, którzy mają dar w postaci szczepionki...

W dobie teleporad medycznych musimy się także przyzwyczaić do nowych form posługi religijnej. Na przykład kolęda w niektórych parafiach polegała na tym, że zamiast czekać w domu na księdza, należało przyjść w wyznaczonym terminie do kościoła. Czy rząd przewidział jakąś tarczę dla pozbawionych w ten sposób dochodu ministrantów? Nie wiadomo.

Na ziemi chrzanowskiej można ostatnio zaobserwować jakąś lokalną formę „Seksmisji". Chodzi o to, że wszystkie istotne, kierownicze stanowiska w samorządzie obejmują panie. Wyjątek uczyniono tylko dla jednego pana, ale powierzono mu... skansen.

Często słyszymy o inwestorach, którzy chcą coś budować, na przykład w Libiążu, ale mieszkańcy protestują, bo nie chcą uciążliwego sąsiedztwa. Może więc trzeba znaleźć jakieś miejsce w środku lasu i tam wsadzić obok siebie spalarnie, firmy od recyklingu i kompostownie? Dziki i sarny nie będą protestować, bo od dawna siedzą w miastach.

przełomowe KADRY

FOT. Damian Rymarczyk

Startujące łabędzie w obiektywie Damiana Rymarczyka

FOT. Z ARCH. D. RYMARCZYKA

Damian Rymarczyk z Alwerni pięknie uchwycił startujące łabędzie w zakolu Wisły. Jego zdjęcie zostało fotografią miesiąca grudnia na naszej facebookowej grupie „PRZEŁOMowe Kadry".

Ten lot skojarzył mu się z dziecięcą grą w berka i tak właśnie zatytułował swoją pracę.

- To zdjęcie powstało w ramach grudniowej sesji fotograficznej. Wracając, przypadkiem pomyliłem drogę i znalazłem się przy zakolu Wisły. Miejsce okazało się bardzo urokliwe, a dodatkowo po zamarzniętej tafli spacerowały dwa łabędzie. Dzielnie pozowały przez kilka minut, po czym podderwały się do lotu. Cała akcja trwała dwie, trzy sekundy. Na szczęście miałem ustawione parametry ekspozycji w aparacie, więc pozostało skupić się na kadrowaniu – opowiada pan Damian.

Fotografią zajmuje się hobbystycznie w wolnym czasie. Od niedawna mieszka w Alwerni i poznaje okolice z aparatem w ręku. Najczęściej fotografuje krajobrazy i robi rodzinne portrety.

Jak ten czas leci

Pisaliśmy w „Przełomie" 12 stycznia 2011 roku, w nr 2 (972)

■Zarząd powiatu chrzanowskiego postanowił przenieść od września LO w Sierszy do budynku Zespołu Szkół Ekonomiczno-Chemicznych w Trzebini. Nauczyciele i inni pracownicy oraz rodzice i uczniowie stanowczo się tym planom sprzeciwiają. Zarząd powiatu zasłania się liczbami: w liceum uczy się tylko 119 osób, podczas gdy 10 lat wcześniej było ich 557.

Powiat swój plan zrealizował, choć tylko na papierze, bo I LO w Trzebini nigdy nie zafunkcjonowało. Liceum w Sierszy było jeszcze kilka lat, z tym, że jako szkoła prowadzona przez stowarzyszenie. Potem przeniosło się do centrum miasta (gdzie jest do dziś), zachowując jednak swoją autonomiczność.

■Od miesiąca zanieczyszczenie powietrza w powiecie chrzanowskim przekracza stan alarmowy. Choć niektórzy są przekonani, że to za sprawą okolicznych zakładów przemysłowych, to jak twierdzą eksperci z Urzędu Marszałkowskiego w Krakowie, główną przyczyną są piece węglowe centralnego ogrzewania w budynkach prywatnych.

Poza większą świadomością, że to my, a nie kominy fabryk, wzajemnie się trujemy, paląc w piecach byle czym, to jakość powietrza (co pokazywały w ostatnim czasie czujniki), mimo wielu ekoprogramów nadal pozostawia wiele do życzenia.

■Pasażerom korzystającym z lokalnej komunikacji trudno się przyzwyczaić do nowych wiat przystankowych, konstrukcyjnie lżejszych - z ławką i dachem, bez ścianek bocznych i tylnej. Stanęły przy budowanym markecie Intermache w Trzebini. „Taka wiata to ochroni tylko przed spadającymi liśćmi, a nie przed deszczem, śniegiem czy zamieciami" - komentowali mieszkańcy przyzwyczajeni do solidnych, murowanych przystanków.

Z czasem wiat takich jak ta przy Intermarche zaczęło przybywać, więc trzeba było się przyzwyczaić. Ale jak bardziej przywieje, to krytyczne komentarze zdarzają się i dziś.

■Znajdujący się w trudnej sytuacji finansowej chrzanowski Fablok przystąpił do przetargu ogłoszonego przez PKP Cargo na modernizację wyprodukowanych niegdyś przez siebie lokomotyw spalinowych SM42 (popularnych Stonek).

Zdobycie tego zlecenia otworzyłoby Fablokowi nowe możliwości i zapewniło byt na najbliższe lata. Tak się jednak nie stało. Oferta chrzanowskiej fabryki została odrzucona. Zakład znalazł się na równi pochyłej, która finalnie doprowadziła go do upadłości.

Historia z widokówki

Rynek do wypoczynku i kontaktu ze światem

Pół wieku temu nawet w Chrzanowie dało się żyć niespiesznie i usiąść na ławce w centrum miasta.

Odpoczywać w ciągu dnia było można, chociaż widać, że właśnie budowała się nasza mała, socjalistyczna ojczyzna (osiedle Północ w prawym górnym rogu).

Pocztówka pokazuje miasto z początku lat siedemdziesiątych ubiegłego wieku, więc zmieniło się bardzo wiele, ale proponuję spojrzeć uważniej na pewien niepozorny obiekt. W centralnej części zdjęcia ledwo widoczna jest budka telefoniczna - element miejskiej architektury, który niepostrzeżenie wywieziono na złom. Młodzi ludzie, przywiązani do prywatności swojego smartfona, zastanawiają się pewnie, czy każdy miał przy domu swoją budkę. Otóż nie... W mieście było tylko kilka.

Na pochodzącej z 1973 roku widokówce umieszczono zdjęcie chrzanowskiego Rynku wykonane przez J. Siudeckiego. Wydawcą było Biuro Wydawniczo-Propagandowe RUCH.

przełom
TYGODNIK ZIEMI CHRZANOWSKIEJ

Redakcja
32-540 Trzebinia, ul. Długa 53
tel./fax 32-612-25-50,
e-mail: gazeta@przelom.pl

Redaktor naczelna
Grażyna Kaim, tel. 32-753-51-12

Wydawca
Firma Wydawnicza „Przełom" Alicja Molenda

Dziennikarz dyżurny
697 351 999

Reporterzy „Przełomu"
32-753-51-12, 32-623-48-94

Zespół:
Stanisława Ciepichał,
Łukasz Dulowski,
Agnieszka Filipowicz,
Andrzej Gawera,
Tadeusz Jachnicki, Michał Koryczan,
Alicja Molenda, Marek Oratowski,
Lucjan Siewiorek,
Ewa Solak (Krzeszowice),
Marzenna Spyt

Druk
Polska Press Sp. z o.o.,
Oddział Poligrafia, Drukarnia w Sosnowcu

Nakład 7 500

Biura ogłoszeń
- Chrzanów Mały Rynek, ul. 29 Listopada 1/7
  tel./fax 32-623-48-94
  Biuro nieczynne do odwołania
- Trzebinia ul. Długa 53, tel. 32- 612-25-50 wew. 22
  pn.-pt. 8.30-16.30
- Libiąż Miejska Biblioteka Publiczna,
  ul. Górnicza 11, tel. 32-627-75-77
  Biuro nieczynne do odwołania
- Krzeszowice (Biuro Podróży Relax-Tourist),
  Rynek 25,
  pn.-pt. 8.00-18.00, sob. 9.00-13.00, 12-282-11-31

Gazeta jest członkiem Porozumienia Reklamowego Tygodnik Lokalny

Stowarzyszenie Gazet Lokalnych

Gazeta jest członkiem Stowarzyszenia Gazet Lokalnych

Ogłoszenia, reklamy i teksty promocyjne nie stanowią materiału pochodzącego od wydawcy.
Redakcja zastrzega sobie prawo skracania i redagowania tekstów.
Materiałów i zdjęć niezamówionych nie zwracamy.

eprasa.pl 05aef910bc