Siatkarze Bogdanki LUK Lublin zakończyli pierwszą część rozgrywek Ligi Mistrzów środową wygraną z Galatasaray Stambuł, potwierdzając awans do ćwierćfinałów wywalczony kilka dni wcześniej. A już jutro, w sobotę, lublinianie rozegrają kolejny mecz PlusLigi, podejmując o godz. 17.30 rywali z Suwałk.

34 STRONA

Dziś (w piątek o godz. 18) w Gliwicach piłkarze Motoru zagrają niezwykle ważny mecz, z tzw. starć o sześć punktów. Tymczasem we wtorek kadrę zasilił Duńczyk Thomas Santos, ale niestety nadal kontuzjowani są Mathieu Scalet oraz Bradly van Hoeven. Na dodatek karę za nadmiar żółtych kartek musi „odbębnić" Filip Luberecki.

36 STRONA

PIĄTEK-CZWARTEK
20-26 LUTEGO 2026

Cena 5,90 zł
(w tym 8% VAT)

Rok XXXII Nr 8 (7940)
ISSN 2353-6926
NR INDEKSU 348325

Redaguje: **Zespół**

Następny numer ukaże się w piątek 27 lutego 2026 r.

MAGAZYN
dziennik WSCHODNI

www.dziennikwschodni.pl

CO DALEJ ZE SZPITALNYM ODDZIAŁEM RATUNKOWYM W USK NR 1 PRZY UL. STASZICA?

Miliony wydane, oddział nie działa

LUBLIN SOR w Uniwersytecki Szpital Kliniczny nr 1 wciąż nie przyjmuje pacjentów – mimo że budynek został wybudowany, a inwestycja kosztowała ok. 23 mln zł. Z ustaleń Najwyższej Izby Kontroli oraz wyjaśnień dyrekcji wynika, że główną barierą są dziś finanse i zobowiązania kredytowe szpitala.

Miliony wydane, oddział nie działa. Co dalej z SOR-em w USK nr 1 w Lublinie? FOT. DW ARCHIWUM

Katarzyna Nakonieczna

O powstaniu SOR-u przy USK nr 1 w Lublinie mówiło się od lat. Pierwotnie miał zostać uruchomiony 1 stycznia 2025 r., następnym terminem był 2026 r. Obecnie – zgodnie z Wojewódzkim Planem Działania Systemu Państwowego Ratownictwa Medycznego – planowana data otwarcia to 1 stycznia 2027 r. Choć wszystko z pozoru wydaje się niemalże gotowe, pacjenci nadal muszą korzystać z innych oddziałów ratunkowych na terenie miasta. To przez brak pieniędzy na wyposażenie i doposażenie oddziału.

O przeciążonych SOR-ach i „absurdalnej" sytuacji z inwestycją na ul. Staszica pisała Wirtualna Polska. – Miał powstać nowy SOR, nie powstał, a my teraz mamy problem. Pacjentów jest multum. Mamy już tego dość – mówi lekarz dyżurujący z USK nr 4 w rozmowie z WP.

Sprawę wzięła pod lupę Najwyższa Izba Kontroli. Wyniki raportu jasno pokazują, że szpital zakończył realizację Programu Wieloletniego finansowanego z budżetu państwa (40 mln zł), jednak musiał zaciągnąć kredyt oraz ponieść dodatkowe koszty własne rzędu ok. 15 mln zł. Jak podaje placówka, obsługa zadłużenia w latach 2024-2025 kosztowała ponad 5 mln zł rocznie. Dodatkowo w 2025 r. szpital zaciągnął kolejny kredyt (15 mln zł), aby sfinansować podatek VAT w projektach realizowanych z Krajowego Planu Odbudowy. Kontrola NIK wskazuje jednak, że mimo wybudowania obiektu za przyznane pieniądze, nie zrealizowano kluczowego celu Programu Wieloletniego, jakim było uruchomienie oddziału ratunkowego. Podobna sytuacja dotyczy lądowiska dla helikopterów.

● DOKOŃCZENIE NA STR. 4

FOT. SASHA AVRAMCHIK

Muzyczny talent w skali światowej

Mówią o nim „nowy Penderecki". Na Yale School of Music komponuje pod okiem zdobywców Grammy i Pulitzera, wielkich muzyków z nominacjami do Oscara na koncie. **Kacper Madejek** pochodzi z malutkiej podlubelskiej miejscowości Krężnica Jara i jest o krok od podbicia muzycznego świata. Niedawno uhonorowany został tytułem Ambasadora Województwa Lubelskiego. O swojej niestandardowej karierze naznaczonej muzyką nastolatek opowiada w obszernej rozmowie z Janem Mazurkiem.

STRONY 12-14

Ambasador Województwa Lubelskiego

FOT. DW/ARCHIWUM

„Drogi jak po wojnie"

„Wszędzie są dziury", „pobojowisko", „najgorszy stan od lat" – tak mieszkańcy Lublina opisują sytuację na miejskich ulicach po pierwszych roztopach. Kierowcy skarżą się w mediach społecznościowych na wyboje i ubytki, które – jak twierdzą – pojawiają się niemal na każdej większej arterii. Ich zdaniem podróżowanie po Lublinie przypomina nieco zimowe igrzyska olimpijskie, a konkretnie narciarski slalom gigant czy też jazdę po muldach. Miasto odpowiada i informuje o naprawach.

STRONA 6

Bogaci się bogacą, a biedni - biednieją

Powiat łęczyński i miasto Lublin - to tutaj mieszkają najlepiej zarabiający mieszkańcy województwa lubelskiego. Najniższe wynagrodzenia otrzymują obywatele z gmin położonych na południowych krańcach Lubelszczyzny. Niestety, mediana dla całego regionu nie sięga średniej wartości dla kraju. Wśród gmin pierwsze miejsce z wynikiem 7.658 zł zajmuje podlubelski Głusk, który wyprzedza Łęczną (7.614 zł) oraz Puchaczów (7.614 zł).

STRONY 8-9

eprasa.pl 05b2750baa

Nowa nadzieja dla „kamienicy strachu”

W reportażu „Aż wysadzą kamienicę w powietrze” opisaliśmy (przed tygodniem) przypadek budynku przy Krakowskim Przedmieściu 53, w którym siedem lokali zajmują dzicy lokatorzy. Są głośni, agresywni i coraz bardziej niebezpieczni dla legalnych mieszkańców. Ci składają skargi, ale są ignorowani przez miasto i policję. – Interweniuję u prezydenta Żuka – mówi poseł Bartłomiej Pejo z Konfederacji.

W kamienicy przy Krakowskim Przedmieściu 53 dzieją się dantejskie sceny. Wieloletni mieszkańcy opowiadają nam, że odkąd wiele miesięcy temu siedem lokali w budynku przejęli dzicy lokatorzy klatki, zapanował wśród nich strach. Codziennością stały się brudne klatki schodowe: śmierdzące moczem, pełne pustych butelek po alkoholu i śmieci, które nie lądują w kontenerze. Niszczony jest domofon, wyłamywane drzwi wejściowe, dochodzi do awantur, wynikających z ciągłego pijaństwa „dzikusów”. Jedna z dzikich lokatorek niedawno włamała się do głównego zaworu wody kamienicy i odcięła dostęp do niej wszystkim mieszkańcom. Pod wpływem substancji odurzających krzyczała, że „wysadzi budynek w powietrze” i że „wszystkich załatwi”. Na klatce schodowej zdarzyło jej się również grozić sąsiadom śmiercią.

Opisaliśmy mechanizm lekceważącego stosunku władz względem skarżących się na sytuację w należących do miasta lokalach legalnych mieszkańców kamienicy przy Krakowskim Przedmieściu 53.Sekretarz ratusza Andrzej Wojewódzki, radni na Komisji Skarg, Wniosków i Petycji, Komendant Miejski Policji w Lublinie i przedstawiciele Zarząd Nieruchomości Komunalnych tylko bezradnie rozłożyli ręce.

FOT. DW

- To wasze mieszkania? Nie? To co się przejmujecie – padło na komisariacie.

Piotr Samolej, dyrektor ZNK, przekonywał, że przykręcają sztaby, wstawiają dodatkowe zamki, odłączają instalację elektryczną i uznają ją za niesprawną, co ma uniemożliwić nielegalne podłączanie do niej, usuwają sanitariaty i wodę, a pomimo tego dzicy lokatorzy i tak wprowadzają się do mieszkań. Nie pomaga również wysłanie komisji, która informuje ich o ewentualnych konsekwencjach prawnych. „Dzikusy” nie opuszczają lokali. Policjanci ich spisują i odjeżdżają. Konieczna jest droga sądowa. Mija pół roku, rok, półtora roku, a orzeczenia sądowe są niekorzystne dla gmin, do których… mieszkania należą.

W końcu interwencję w sprawie przeprowadził poseł **Bartłomiej Pejo** z Konfederacji i **Rafał Kulicki**, inny działacz Nowej Nadziei.

- Do mojego biura poselskiego z prośbą o interwencję zgłosiły się osoby mieszkające w sąsiedztwie kamienicy przy Krakowskim Przedmieściu 53. Do mieszkań, które są własnością miasta, włamali się intruzi, którzy dewastują części wspólne budynku i utrudniają życie legalnym lokatorom. Zwracam się więc do prezydenta Lublina z interwencją i z prośbą o wyjaśnienie, jak doszło do takiej sytuacji i co władze zamierzają zrobić, żeby również w innych lokalizacjach nie dochodziło do takich sytuacji – mówił Pejo.

- Mamy nadzieję, że sprawa tej kamienicy zostanie jak najszybciej rozwiązana. Dla dobra legalnych mieszkańców. Niestety, ta sytuacja jest kolejnym symptomem kryzysu w zarządzaniu miejskimi lokalami, z którymi nie radzą sobie obecne władze Lublina. Z dostępnych danych wynika, że ponad osiemdziesiąt procent z miejskich lokali wymaga remontów, a wiele z nich nie jest użytkowana ze względu na zły stan techniczny i ani nie służy mieszkańcom potrzebującym miejsca do życia, ani nie jest wynajmowana przedsiębiorcom, nie generując przy tym dochodów bardzo potrzebnych naszemu miastu, które zmaga się z deficytem budżetowym – dodał Kulicki.

Poseł Pejo podziękował za przyjęcie jego interwencji przez sekretarza miasta **Andrzeja Wojewódzkiego** i udzielenie mu wstępnych wyjaśnień w sprawie.

JAN MAZUREK

NASZ KOMENTARZ

Kopciuchy mają się dobrze. Znacznie gorzej z ludźmi

Wjeżdżam na lubelski Sławin i nagle robi się siwo. Wjeżdżam na Dziesiątą i tonę w gęstej, brunatnej mgle. Podobnie na Węglinie, Ponikwodzie i Kośminku. Dym wali z kominów domów i zatyka oddech, drażni oczy, nieodwracalnie niszczy nasze serca i płuca. Zabija rakotwórczym benzopirenem. I na nic uchwała antysmogowa, na nic urzędnicze kontrole.To ludzie ludziom gotują taki los.

Na mojej ulicy nie ma białych domów. Na mojej ulicy robi się czarno jeszcze przed zmierzchem. Nie ma mowy o wyjściu na zewnątrz, bo smród i dym nie pozwalają oddychać. Nie ma mowy o otwarciu okien, bo cały dom uwędzi się w spalinach.

Widać jak na dłoni, z których kominów leci czarny dym. Zbieram się na odwagę i idę tam. Pierwszy Sąsiad właśnie rozpala piec, góra węgla zalega na podwórku.

– Widzi pan co się dzieje, cała ulica tonie w czarnym dymie – mówię. – Dzieci chodzą tędy do szkoły, truje pan siebie i innych.

– No tak, zadymiło się – przyznaje Pierwszy Sąsiad. I tłumaczy: – Mam piec gazowy, ale dogrzewam się, bo ostra zima. Mam papiery na ten węgiel.

– Ale nie szkoda panu zdrowia? Pana dom jest czarny od tego dymu. W płucach ma pan to samo.

– A spojrzy pani tam! – Pierwszy Sąsiad wskazuje na dom Drugiego Sąsiada. – Ten to dopiero dymi. To od niego mam taki czarny dom. Tam pani pójdzie.

Pierwszy Sąsiad obiecuje, że nie będzie się już dogrzewał węglem i zadba o nasze płuca. A ja, na fali pierwszego sukcesu, idę do Drugiego Sąsiada.

Wita mnie młody mężczyzna w ubraniu moro. Na twarzy ma czarną kominiarkę nasuniętą na połowę twarzy. Od razu wie, po co przyszłam.

– Nie palę oponami, nie palę butelkami! Kontrole już miałem i nic mi nie zrobili! Pani idzie gdzie indziej robić afery! O tam, do tamtego! Tamten dziad najwięcej truje! – wskazuje na dom Trzeciego Sąsiada.

Zaczynam tłumaczyć, że smog, że rakotwórczy benzopiren, że to naprawdę groźne, że obok jest szkoła, plac zabaw. Drugi Sąsiad szybko traci cierpliwość: – A weź… wracaj do siebie! (zachowałam sens wypowiedzi, słowa były inne). – Naślij na mnie kontrolę, to cię znajdę!...

No więc wróciłam do siebie. Zabrakło mi odwagi, żeby zajrzeć do Trzeciego Sąsiada. Zresztą, po co?

Od 1 stycznia 2024 roku, zgodnie z uchwałą antysmogową przyjętą przez Sejmik Województwa Lubelskiego, m.in. w Lublinie, Zamościu, Chełmie, Puławach, Świdniku, Lubartowie nie można już palić w tzw. kopciuchach (chodzi przede wszystkim o instalacje 1 i 2 klasy oraz kotły bezklasowe).

Zakaz jest bezwzględny, ale co czwarty posiadacz kopciucha w naszym województwie nie wymienił go. W 2025 roku prawie 120 tysięcy kotłów nie spełniało wymaganych norm. O tylu wiemy, bo jest jeszcze tzw. szara strefa, czyli te budynki, których właściciele nie złożyli deklaracji o źródle ogrzewania (był na to czas do lipca 2022 roku). Nie wiemy więc, z ilu pieców leci śmiercionośny dym.

Ten rok jest ostatnim, w którym w Lublinie można korzystać jeszcze z kotłów klasy 3 i klasy 4. Od 1 stycznia 2027 roku wchodzi kolejny bezwzględny zakaz.

Czy poskutkuje? Co musi się zdarzyć, żeby ludzie uwierzyli, że smog naprawdę zabija? Powoli, po cichu, ale skutecznie.

Zapraszam Straż Miejską po godzinie 16.00 na lubelski Sławinek, Węglin, Dziesiątą i Ponikwodę. Wystarczy jedna rundka po zadymionych uliczkach, żeby trafić do celu. Czarna smuga dymu doprowadzi was do trucicieli.

A tymczasem pozostaje nam czekać na koniec zimy. Nic więcej nie możemy zrobić. Można się jeszcze wyprowadzić – z tej ulicy, z tej dzielnicy, z tego miasta.

Ale nie mamy żadnej pewności, że gdzie indziej będzie lepiej.

MAGDALENA BOŻKO-MIEDZWIECKA

Magdalena Bożko-Miedzwiecka – dziennikarka, rzeczniczka prasowa. Publikowała w Dzienniku Wschodnim, Newsweeku, Newsweeku Historii, Rzeczpospolitej, Twórczości, Akcencie, Karcie. Laureatka dziennikarskich nagród, m.in. Ostrego Pióra Business Centre Club, nagród w konkursie prasowym Mediów Regionalnych im. Jana Stepka za reportaże historyczne i społeczne, nagród SalusPublica Głównego Inspektora Pracy, nagrody im. Bolesława Prusa Związku Literackich Polskich.

dziennik WSCHODNI
www.dziennikwschodni.pl
WYDAWCA: Corner Media Sp. z o.o.
Prezes zarządu Anna Sztal

Siedziba redakcji: Krakowskie Przedmieście 55, 20-076 Lublin. Sekretariat: tel. 81 46 26 800, fax 81 46 26 801, e-mail: redakcja@dziennikwschodni.pl
Redaktor naczelny: Paweł Puzio

Zastępca redaktora naczelnego: Radosław Szczęch
Sekretarz redakcji: Mariusz Giezek

Redakcja: Ismena Cieśla, Waldemar Sulisz, Magdalena Bożko, Kamil Pomorski, Katarzyna Nakonieczna, Jan Mazurek, Adrian Mańko

Sport: Łukasz Gładysiewicz (kierownik), Jarosław Czępiński, Kamil Kozioł, Bartek Surman
Skład: Zbigniew Goljanek

Ogłoszenia i nekrologi: 81 46 26 820, 697 770 393, e-mail: jakuszewska@dziennikwschodni.pl, oferta@dziennikwschodni.pl
Krakowskie Przedmieście 55, 20-076 Lublin

Druk: Drukarnia w Białymstoku Ignatki, ul. Przemysłowa 26 16-001 Kleosin POLSKA PRESS GRUPA
„Redakcja nie ponosi odpowiedzialności za treść ogłoszeń i reklam opublikowanych zgodnie z art. 36 Prawa Prasowego”.

Na podstawie art. 25 ust. 1 pkt 1 b ustawy z dnia 4 lutego 1994 r. o prawie autorskim i prawach pokrewnych Corner Media Sp. z o.o. zastrzega, że dalsze rozpowszechnianie materiałów opublikowanych w Dzienniku Wschodnim jest zabronione bez zgody Wydawcy.

eprasa.pl 05b2750baa

DO GŁOSÓW GOTOWI START!

Kup dowolny produkt LOTTO,
weź udział w loterii Gdy grasz, wszystko gra!
i zagłosuj na obiekty sportowe lub kulturalne w Twojej okolicy.

VIP LUNCH (dla 2 osób)
z Marcinem Gortatem

VIP LUNCH (dla 2 osób)
z Robertem Lewandowskim

102x
e-karta podarunkowa Decathlon 400 zł

34x
Czytnik ebooków inkBOOK Solaris + Voucher Legimi

34x
SmartWatch Garmin Instinct® 3 Solar

GŁOSUJ NA WWW.GDYGRASZ.PL

18+

TOTALIZATOR SPORTOWY | 7 LAT

Szczegóły i regulamin na **www.gdygrasz.pl** Okres sprzedaży produktów promocyjnych uprawniających do udziału w loterii trwa od 26 stycznia do 26 lutego 2026 r. **Udział w loterii poprzez głosowanie na wybrany obiekt sportowy lub kulturalny możliwy jest od 26 stycznia do 28 lutego 2026 r.**
Organizator loterii: Totalizator Sportowy Sp. z o.o., ul. Targowa 25, 03-728 Warszawa.

LOTTO Gdy grasz, wszystko gra!

Graj w punktach LOTTO, w aplikacji i na lotto.pl

P4886

eprasa.pl 05b2750baa

Radny Tomasz Gontarz FOT. DW/ARCHIWUM

PO WYPADKU ZE ŚMIERTELNYMI KONSEKWENCJAMI

Mandat dla prezesa komunalnej spółki

PONIATOWA Prezes miejscowego Gminnego Przedsiębiorstwa Gospodarki Komunalnej, jednocześnie radny PiS w Radzie Miasta Lublin - **Tomasz Gontarz**, został ukarany przez Państwową Inspekcję Pracy mandatem w wysokości 1.500 zł, w związku z nieprawidłowościami wykrytymi po tragicznym wypadku przy pracy.

Do zdarzenia doszło 1 lipca 2025 r. Podczas odbioru odpadów 52-letni pracownik spółki spadł z jadącej śmieciarki, uderzył głową o jezdnię i z poważnymi obrażeniami trafił do szpitala w Lublinie, gdzie zmarł po dwóch dniach. Podczas kontroli PIP inspektorzy stwierdzili szereg naruszeń zasad bezpieczeństwa i higieny pracy - w dokumentacji brakowało m.in. jednoznacznych zakazów przebywania pracowników na stopniach pojazdu w trakcie jazdy. Spółce nakazano natychmiastowe uzupełnienie procedur oraz instruktaży stanowiskowych.

Mandat wziął na siebie prezes Gontarz, choć jak podaje zainteresowany - dotyczył on braków w procedurach odziedziczonych po poprzednim kierownictwie, a nie formalnego niepowiadomienia PIP o wypadku. Gontarz zapewnił również, że wszystkie zalecenia pokontrolne zostały wdrożone.

Tomasz Gontarz, rocznik 1989, to prawnik z doświadczeniem menedżerskim, były wiceprezes PKP Intercity i doradca premiera ds. infrastruktury. W marcu 2024 r. objął stanowisko prezesa komunalnej spółki w Poniatowej, z miesięcznym wynagrodzeniem około 15.000 zł brutto. Do jego zadań należy m.in. porządkowanie sytuacji wokół lokalnego składowiska odpadów, gdzie wcześniej ujawniono liczne naruszenia przepisów środowiskowych i sprawę prowadziła prokuratura.

Sprawa wywołała dyskusję w lokalnej społeczności: część samorządowców i mieszkańców domaga się szczegółowych wyjaśnień dotyczących przestrzegania przepisów BHP i gospodarowania majątkiem publicznym. Jednocześnie pojawiły się komentarze krytyczne wobec łączenia funkcji prezesa spółki z aktywnością polityczną radnego, co zdaniem niektórych - może kolidować z obowiązkami zawodowymi.

KAMIL PIWOWARCZYK

Rodzinie zmarłego

ŚP

TADEUSZA SZCZERBIŃSKIEGO

wieloletniego pracownika oraz kierownika Działu Inwestycji i Remontów,

wyrazy szczerego i głębokiego współczucia składają:
Zarząd, Dyrekcja i Pracownicy
MPWiK Sp. z o.o. w Lublinie.

n711

Przyziemne konse uroków zim

LUBELSKIE DROGI JAK PO WOJNIE „Wszędzie są dziury", „pobojowisko", „najgorszy stan od lat" – tak mieszkańcy Lublina opisują sytuację na miejskich ulicach po pierwszych roztopach. Kierowcy skarżą się w mediach społecznościowych na wyboje i ubytki, które – jak twierdzą – pojawiają się niemal na każdej większej arterii. Ich zdaniem podróżowanie po Lublinie przypomina nieco Zimowe Igrzyska Olimpijskie, a konkretnie narciarski slalom gigant czy też jazdę po muldach. Miasto odpowiada i informuje o naprawach.

ADRIAN MAŃKO

Stan dróg w Lublinie jest najgorszy odkąd jeżdżę autem, czyli od 2014 roku. Wszędzie są dziury i nierówności. Czy my, kierowcy, możemy to gdzieś zgłosić? – pyta jeden z mieszkańców. Inny komentuje: – Niby wojny u nas nie ma, a drogi jak po detonacji amunicji kasetowej.

Wśród wskazywanych lokalizacji powtarzają się m.in. nazwy takich ulic jak Zana, Głęboka czy Kraśnickie. – W tych okolicach jest po prostu pobojowisko – pisze internauta. Pojawiają się też głosy krytykujące jakość napraw: – Jak przyjdzie wiosna, znowu będą łatać tanimi mieszankami – czytamy w jednym z komentarzy.

Do zarzutów odnosi się Zarząd Dróg i Transportu Miejskiego. Jak podkreśla **Monika Białach**, rzeczniczka ZDiTM, tegoroczna zima była wyjątkowo wymagająca. – Zimowa aura w tym sezonie była wyjątkowo intensywna, a częste wahania temperatur – od mrozów po odwilże – wyraźnie odbiły się na stanie lubelskich ulic. Ubytki tworzą się nagle, w bardzo krótkim czasie, na skutek cyklicznego zamarzania i rozmarzania wody w nawierzchni – wyjaśnia.

Szeroko zakrojone naprawy mają ruszyć, gdy ustabilizują się warunki pogodowe. Do tego czasu prowadzone są działania doraźne. – Miejskie służby monitorują stan nawierzchni w siedmiu rejonach miasta. Ze względu na dużą liczbę ubytków wykonawca powołał patrol, który w godzinach od 16 do 24 oraz od 24 do 8 kontroluje miasto i uzupełnia ubytki masą na zimno. W nocy produkowany jest gorący asfalt, który od rana wylewany jest w miejscach wymagających pilnej interwencji – informuje Białach.

Jak zapewnia miasto, ubytki naprawiono już m.in. przy ulicach **Turystycznej, Witosa, Zana, Łęczyńskiej, Andersa, Mełgiewskiej, Pogodnej, Krańcowej, Wolskiej, Jaczewskiego, Chodźki, Okopowej** czy **al. Piłsudskiego**. W kolejnych dniach drogowcy mają pracować m.in. przy ul. **Krężnickiej, Janowskiej, Osmolickiej** oraz ponownie przy ul. **Witosa**, która ja zawsze wymaga dużej uwagi ze względu na duży ruch ciężkich pojazdów.

ZDiTM zaznacza, że priorytetowo traktowane są główne ciągi komunikacyjne oraz miejsca, w których występują tzw. „ubytki wypadkowe", czyli bezpośrednio zagrażające bezpieczeństwu.

ODPOWIEDZIALNOŚĆ MIASTA

Dziury w jezdni to nie tylko dyskomfort podczas jazdy, ale też realne ryzyko uszkodzenia zawieszenia, felg czy opon. Kierowcy powinni jednak pamiętać, że za stan dróg odpowiada ich zarządca. W Lublinie jest nim Zarząd Dróg i Transportu Miejskiego. To właśnie do tej instytucji należy kierować wniosek o odszkodowanie w przypadku uszkodzenia pojazdu na skutek złego stanu nawierzchni.
We wniosku trzeba opisać okoliczności zdarzenia – wskazać miejsce, datę oraz prędkość, z jaką poruszało się auto. Należy również wymienić uszkodzone elementy pojazdu i określić szacowaną wartość szkody. Warto dołączyć dane świadków zdarzenia oraz dokumentację zdjęciową, szczególnie dziur w jezdni.
Pomocna może być także notatka policyjna. Funkcjonariusze wezwani na miejsce sporządzają dokumentację, jednak taka notatka nie jest wydawana od ręki. Po jej odbiór należy zgłosić się do Wydziału Ruchu Drogowego przy ul. Zana 45.

Miliony wydane, oddzia

Dokończenie ze str. 1

Dyrekcja USK1 podejmuje szereg działań mających na celu uruchomienie SOR, przede wszystkim mających na celu uzyskanie finansowania zewnętrznego na zakup niezbędnego wyposażenia – mówi rzeczniczka USK nr 1 **Anna Guzowska**. Personel zatrudniony aktualnie w Szpitalu w związku z funkcjonowaniem Izby Przyjęć Ogólnej w momencie rozpoczęcia funkcjonowania SOR zostanie przesunięty do tej komórki, natomiast procedowanie zatrudnienia dodatkowego personelu planowane jest w terminie skorelowanym z uruchomieniem SOR.

Władze szpitala nie są w stanie jednoznacznie wskazać kosztu dwóch kluczowych inwestycji, czyli SOR-u i lądowiska dla helikopterów, ponieważ – jak podają – pozycje kosztorysowe nie były wyodrębnione dla poszczególnych komórek organizacyjnych. Szacunkowo koszt części przeznaczonej na SOR określono na około 23 mln zł.

POTRZEBY CORAZ WIĘKSZE

Problemów jest jednak więcej. Według wyliczeń szpitala minimalny wzrost kosztów zatrudnienia po uruchomieniu SOR-u wyniósłby ponad 400 tys. zł miesięcznie.

– Szpital bierze pod uwagę również fakt, że oprócz zwiększonych kosztów wynagrodzeń, w związku z uruchomieniem SOR wzrosną inne kategorie kosztów związane z funkcjonowaniem tej jednostki, takie jak m.in. koszty zużycia materiałów i energii, w tym koszty zużycia leków i materiałów medycznych, koszty usług obcych czy koszty diagnostyki szpitalnej oraz zewnętrznej – wymienia Guzowska.

Dyrekcja podkreśla, że oprócz bieżących kosztów funkcjonowania konieczne jest również sfinansowanie wyposażenia oddziału, na co obecnie nie ma zabezpieczonych środków.

TRUDNY START

Najwyższa Izba Kontroli zarzuciła szpitalowi brak rzetelnej analizy dopasowania zakresu inwestycji do możliwości finansowych. W efekcie wydatki były o 31,5 proc. wyższe niż pierwotnie zakładano, przy jednoczesnym ograniczeniu zakresu rzeczowego projektu. W opinii prezesa NIK **Mariana Banasia** Program Wieloletni przewidywał uruchomienie SOR w ramach przyznanych środków, a oddział został wpisany do planu systemu ratownictwa medycznego dla województwa lubelskiego.

– Wyrażam przekonanie, że wyniki przedmiotowej kontroli zostaną wykorzystane przez Ministra Zdrowia w ramach posiadanych kompetencji związanych ze sprawowaniem nadzoru nad podległymi jednostkami, a przede wszystkim z wykonywaniem zadań związanych z finansowaniem inwestycji ze środków publicznych – podkreślił Banaś.

CO DALEJ?

Szpital informuje, że w latach 2022-2025 wielokrotnie składał do Ministerstwo Zdrowia wnioski o dofinansowanie wyposażenia SOR, jednak żaden z nich nie został rozpatrzony pozytywnie.

eprasa.pl 05b2750baa

kwencje
y

Na lubelskich drogach jest co robić i będzie co robić

FOT. DW/ARCHIWUM

Hazard w lubelskich lokalach na celowniku

27 nielegalnych automatów do gier oraz 40 tys. zł w gotówce przechwycili w ubiegłym tygodniu funkcjonariusze lubelskiej Służby Celno-Skarbowej oraz policjanci Komendy Miejskiej Policji w Lublinie. Akcję przeprowadzono na terenie Lublina.

W wyniku wspólnie prowadzonych, trzydniowych działań funkcjonariusze ujawnili sześć punktów, w których odbywały się nielegalne gry hazardowe. W jednym z lokali funkcjonariusze znaleźli również niewielkie ilości narkotyków.

– Czterem zatrzymanym osobom przedstawiono zarzuty prowadzenia nielegalnych gier hazardowych – mówi **Michał Deruś**, rzecznik prasowy Izby Administracji Skarbowej w Lublinie.

Zgodnie z ustawą o grach hazardowych automaty do gier mogą być udostępniane wyłącznie w kasynach oraz w punktach posiadających wymaganą koncesję. Za nielegalne prowadzenie tego typu działalności grozi kara grzywny oraz do trzech lat pozbawienia wolności.

OPRAC. PP

Joanna Mucha posłanką niezależną

WIELKI ROZDZIAŁ Rozpada się projekt Polski 2050. Pokład partii od niedawna zarządzanej przez Katarzynę Pełczyńską-Nałęcz opuściła pokaźna grupa posłów i senatorów. W ich gronie znalazła się Joanna Mucha. - Bardzo żałuję, że tak to się kończy - napisała polityczka z Lublina.

Podjęłam decyzję o rezygnacji z członkostwa w partii Polska 2050 Szymona Hołowni i w klubie parlamentarnym. Pozostanę posłanką niezależną. Dziękuję moim koleżankom i kolegom z partii za pięć lat wspólnej pracy. Bardzo żałuję, że tak się ona kończy - napisała **Joanna Mucha**, była wiceprzewodnicząca partii i sekretarz stanu w Ministerstwie Edukacji Narodowej, na platformie X.

Tego samego dnia na konferencji prasowej Paulina Hennig-Kloska, ministra klimatu i środowiska, ogłosiła utworzenie nowego klubu parlamentarnego o nazwie Centrum. W jego skład wejdzie cała plejada dotychczasowych działaczy Polski 2050: **Mirosław Suchoń, Aleksandra Leo, Ryszard Petru, Marcin Skonieczka, Norbert Pietrykowski, Ewa Szymanowska, Sławomir Ćwik, Rafał Kasprzyk, Elżbieta Burkiewicz, Żaneta Cwalina-Śliwowska, Rafał Komarewicz, Izabela Bodnar, Barbara Okula, Barbara Oliwiecka, Piotr Masłowski, Grzegorz Fedorowicz, Jacek Trela**. Ponadto macierzystą partię opuścili europoseł **Michał Kobosko**, wiceminister **Paweł Zalewski** i **Anna Radwan-Röhrenschef**, była sekretarz stanu w MSZ.

To wyraz sprzeciwu wobec działań Katarzyny Pełczyńskiej-Nałęcz, która po zwycięstwie w wewnętrznych partyjnych wyborach zaproponowała podczas Rady Krajowej uchwałę o wstrzymaniu zmian personalnych w ugrupowaniu do 21 marca, żeby, jak tłumaczyła, wprowadzić w jej szeregach pokój. Tak przynajmniej oficjalnie brzmi wersja stronnictwa Hennig-Kloski czy wspierającego ją Ryszarda Petru. Nieoficjalnie mówi się, że nie ma przypadku w tym, iż Polski 2050 opuścili wszyscy politycy, którzy przegrali z Pełczyńską-Nałęcz w wewnętrznym głosowaniu - rozgoryczenie miało nie pozwolić im na pogodzenie się z wynikami.

Ta ostatnia motywacja może też przyświecać Musze, która w pierwszej turze wyborów Polski 2050 zdobyła zaskakująco dużo głosów. Aż sto dziewiętnaście. Tylko o dwanaście mniej niż druga **Paulina Hennig-Kloska** i znacznie więcej niż chociażby **Ryszard Petru**. Gdy nie tak dawno pisaliśmy artykuł „Gierki o tron. Ćwierć wieku Żuka czy krwawa bitwa o Lublin?" od działaczy Polski 2050 usłyszeliśmy zdanie, które chyba można przełożyć na szerszy kontekst jej kariery politycznej: „Mucha ma coś jeszcze w Lublinie do udowodnienia".

JAN MAZUREK

ł nie działa

– Ogłoszony w I kwartale 2023 roku przez Ministerstwo Zdrowia konkurs w ramach Subfunduszu modernizacji podmiotów leczniczych o dofinansowanie podmiotów leczniczych w ramach programu inwestycyjnego w zakresie zadań polegających na modernizacji, przebudowie lub doposażeniu szpitalnych oddziałów ratunkowych (SOR) lub pracowni diagnostycznych współpracujących z SOR, przewidywał jedynie możliwość doposażenia istniejących SOR, tym samym USK1 nie był jednostką uprawnioną do złożenia wniosku o uzyskanie dofinansowanie w tym konkursie – wyjaśnia rzeczniczka.

Dziś budynek SOR stoi niemalże gotowy, lecz nadal nieczynny. Szpital deklaruje dalsze starania o pozyskanie finansowania zewnętrznego. Tymczasem NIK złożyła dwa zawiadomienia do prokuratury, które dotyczą waloryzacji wynagrodzenia dla wykonawcy prac, na czym szpital miałby stracić 11 mln. Śledztwo jest w toku, ale na ten moment nie ma postawionych zarzutów w tych sprawach.

Dla najbardziej zainteresowanych, czyli mieszkańców Lublina i okolic oznacza to, że system ratownictwa nadal opiera się na pozostałych działających SOR-ach w mieście, a nowa infrastruktura za miliony złotych przynajmniej przez najbliższe miesiące nie zostanie wykorzystana. Warto dodać, że tylko w pierwszym półroczu 2025 roku z pomocy na oddziałach ratunkowych w naszym regionie skorzystało ponad 133 tys. osób.

KATARZYNA NAKONIECZNA

Zmasowana akcja policji

ODNALEZIENI HURTOWO

Wystarczyły dwa dni, by policjanci z komendy wojewódzkiej w Lublinie zatrzymali 120 osób, których poszukiwano od dłuższego czasu. Wśród nich są skazani ukrywający się na Lubelszczyźnie przed więzieniem, czy ścigani listami gończymi za popełnione przestępstwa.

Akcja o dość oczywistym kryptonimie „Poszukiwany" zakończyła się w ubiegłym tygodniu. Wzięli w niej udział policjanci ze wszystkich jednostek lubelskiego garnizonu. Celem było ustalenie miejsca przebywania i zatrzymanie ukrywających się przed wymiarem sprawiedliwości. Wielu z nich regularnie zmieniało miejsca pobytu, obawiając się zatrzymania. Jak się okazało – ich obawy nie były na wyrost.

Kryminalni zadziałali na szeroką skalę. W ciągu dwóch dni sprawdzili ponad 1200 miejsc i adresów, wylegitymowali ponad 3,5 tys. osób, w tym ponad 500 obcokrajowców.

- Wśród zatrzymanych są osoby poszukiwane listami gończymi lub sądowymi nakazami doprowadzenia, skazane prawomocnymi wyrokami na kary pozbawienia wolności lub aresztu, a także osoby poszukiwane do ustalenia miejsca pobytu. Po zatrzymaniu poszukiwani trafili do aresztów śledczych lub zakładów karnych – informuje nadkom. **Anna Kamola** z KWP w Lublinie.

Podejmowana działania koordynowali funkcjonariusze Wydziału Poszukiwań i Identyfikacji Osób Komendy Wojewódzkiej Policji w Lublinie, zwani „łowcami głów".

W ręce policji wpadło łącznie 120 osób, w tym 22 poszukiwanych listami gończymi. Wśród nich była piątka znaleziona w powiecie świdnickim. Jednym z nich był 25-latek skazany na 2,5 roku więzienia za uszkodzenie ciała przy użyciu niebezpiecznego narzędzia. W powiecie bialskim wpadł inny 25-latek, skazany w przeszłości na 8 miesięcy więzienia za pobicie. Zatrzymali go kryminalni z Terespola tuż po tym, kiedy wrócił do domu.

RADOSŁAW SZCZĘCH

REKLAMA

OGŁOSZENIE

ZARZĄD CHEŁMSKIEJ SPÓŁDZIELNI MIESZKANIOWEJ W CHEŁMIE

ogłasza przetarg nieograniczony na wykonanie remontu podestów, opasek, schodów, chodników, parkingów, nawierzchni drogi, utwardzenia terenu pod miejsca parkingowe i wiaty śmietnikowe wraz z pozostałymi robotami budowlanymi w zasobach Chełmskiej Spółdzielni Mieszkaniowej w Chełmie .

Warunki wymagane od oferentów oraz kryteria oceny ofert zawarte zostały w Specyfikacji Istotnych Warunków Zamówienia, którą można pobrać ze strony internetowej Zamawiającego: www. chsmchelm.pl lub otrzymać w Dziale Technicznym CHSM w Chełmie przy ul. Lwowskiej 51 III p. pokój 310 w cenie 50,00 zł + VAT.

Przystępujący do przetargu winien wpłacić wadium w pieniądzu w wysokości **20 000,00 zł** (słownie:dwadzieścia tysięcy złotych 00/100) w terminie do dnia **05.03.2026 r.** na konto bankowe Zamawiającego: PKO S.A. Nr 10 1240 2223 1111 0000 3577 8947. Liczy się data wpływu kwoty wadium na wskazane konto.

Oferty należy składać w Sekretariacie Chełmskiej Spółdzielni Mieszkaniowej w Chełmie przy ul. Lwowskiej 51, 22-100 Chełm, II p. pokój 209 w terminie do dnia **05.03.2026 r. do godz. 14^{30}**.

Otwarcie ofert nastąpi w siedzibie CHSM w Chełmie przy ul. Lwowskiej 51, 22-100 Chełm pok. nr 208, II piętro w dniu **06.03.2026 r. o godz. 12^{00}.**

Dodatkowe informacje można uzyskać pod numerem tel. 82 565 77 51 wew. 323 .

Zamawiający zastrzega sobie prawo swobodnego wyboru oferenta, bądź unieważnienia przetargu w każdym czasie bez podania przyczyny"

in885

eprasa.pl 05b2750baa

„Fundusz przyszłości" w puławskiej parafii

TYLE ZEBRALI PO KOLĘDZIE Nie ma śladu po kłopotach finansowych parafii Świętej Rodziny w Puławach. Zadłużenie, które siedem lat temu sięgało miliona złotych, wierni spłacili w całości. I to mimo wydatków związanych z budową kościoła. Teraz proboszcz zapowiada utworzeniu funduszu na gorsze czasy.

Najnowsza z puławskich parafii od początku kadencji obecnego wicedziekana, ks. **Ryszarda Winiarskiego**, charakteryzuje się wysokim poziomem transparentności. Gdy jesienią 2019 roku nowy wtedy proboszcz przejmował zarządzanie po swoim poprzedniku, ks. **Henryku Olechu**, poinformował wiernych o wysokich zobowiązaniach finansowych związanych z budową kościoła i plebanii. Wtedy, siedem lat temu, była to suma miliona złotych, na którą puławska parafia, po akceptacji rady parafialnej, zaciągnęła kredyt.

Ten, dzięki wsparciu wiernych, udało się już spłacić – i to w trakcie prowadzenia równolegle kolejnych inwestycji związanych z zakupem wyposażenia dla nowego kościoła. Przykładowo w połowie zeszłego roku na chórze zakończono montaż nowych organów. Wcześniej zamontowany został witraż, wyremontowano wieżę dzwonnicy itp. Spłacenie zobowiązań sprzed lat to nie wszystko, bo teraz – parafia będzie oszczędzała zgromadzone środki na gorsze czasy.

- Z radą parafialną podjęliśmy decyzję, że utworzymy tzw. Fundusz Przyszłości, czyli pewne środki z myślą o przyszłości w związku z wyjazdem młodych ludzi, niżem demograficznym i naturalnym odejściem wielu darczyńców. Zanim ochrzczone dziecko stanie się ofiarodawcą i jeśli w ogóle, upłynie ok. 30 lat, a parafia cały czas musi funkcjonować i regulować płatności – poinformował w ramach ogłoszeń dla wiernych ks. Winiarski. Jako przykład kosztu, z którym musi mierzyć się parafia, duchowny wymienia elektryczne ogrzewanie kościelnych nieruchomości (tańsze formy ogrzewania podobno nie były możliwe ze względów technicznych).

Zaczątkiem funduszu, który najpewniej trafi na bankową lokatę z korzystnym oprocentowaniem, będą środki zebrane podczas ostatniej wizyty duszpasterskiej. Mimo tego, że w jej trakcie księdza przyjęło o 10 proc. mniej domów i mieszkań, niż rok wcześniej, udało się zebrać ponad 212 tys. zł.

RADOSŁAW SZCZĘCH

REKLAMA

OBWIESZCZENIE

Syndyk masy upadłości Krzysztofa Łukasika

zaprasza do składania ofert na zakup: ½ udziału w prawie własności niezbudowanej działki gruntu numer 157/5 położonej w miejscowości Chmiel Kolonia gmina Jabłona,

dla której to nieruchomości Sąd Rejonowy Lublin Wschód w Lublinie z siedzibą w Świdniku V Wydział Ksiąg Wieczystych prowadzi księgę wieczystą numer LU1I/00291991/7.
Minimalna cena zakupu wynosi nie mniej niż 13 500,00 złotych.
Wymagane wadium 1 500,00 złotych.

Opis i oszacowanie nieruchomości dostępne wyłącznie w dni robocze w biurze syndyka ul. Bursaki 14 pokój 31, 20-150 Lublin w godzinach od 10-14. Informacji udziela Pan Krzysztof Nastulak tel. 601-511-606.
Warunkiem koniecznym do rozpoznania oferty jest uiszczenie wadium na rachunek bankowynumer
07 8025 0007 0710 4910 3000 0010

WAŻNA OFERTA POWINNA ZAWIERAĆ:

1. Nazwisko oferenta z adresem /nazwę firmy z adresem siedziby i statusem prawnym/
2. Adres do doręczania korespondencji
3. Oferowaną cenę, która nie może być niższa niż cena wywoławcza, sposób zapłaty i termin zapłaty
4. Dane osób upoważnionych do reprezentowania oferenta wraz z ewentualnymi pełnomocnictwami i dokumentacją wskazującą legitymację wskazanych osób do reprezentowania oferenta/odpis z KRS-u lub innych właściwych rejestrów/
5. Dowód wpłaty wadium.
6. Zobowiązanie nabywcy do pokrycia kosztów, opłat i podatków związanych z zawarciem umowy sprzedaży.
7. W wypadku, gdy oferentem będzie cudzoziemiec, stosowne promesy lub zezwolenia na nabycie nieruchomości w Polsce o ile są one wymagane po stronie oferenta
8. Oświadczenie, że nie zachodzą przesłanki określone w artykule 157a ust. 1 i2 ustawy prawo upadłościowe i naprawcze.
9. Oświadczenie, że oferent zapoznał się ze stanem prawnym i faktycznym przedmiotu sprzedaży oraz, że przyjmuje go bez zastrzeżeń i nie będzie dochodził w przyszłości żadnych roszczeń z tego tytułu, jak i wyrażenie zgody na wyłączenie rękojmi za wady fizyczne i prawne na zasadzie art. 558§1 KC.

Sporządzone w języku polskim pisemne zapieczętowane oferty należy składać do dnia 13 marca2026r. do godziny 14.00 w kancelarii syndyka w Lublinie ul. Bursaki 14 pokój 31, 20-150 Lublin dopiskiem „oferta na zakup nieruchomości sygn. akt LU1S/GUp-s/461/2025".

Syndyk zastrzega sobie prawo do odstąpienia od sprzedaży bez podawania przyczyn na każdym etapie postępowania oraz prawo do przeprowadzenia dodatkowej aukcji w przypadku wpływu więcej niż jednej oferty spełniającej warunki określone w niniejszym ogłoszeniu .

in877

Żeby nam się

CONNECT AVIATION 2026 Blisko tysiąc delegatów z całego świata, przed

W Lubelskim Centrum Konferencyjnym przez trzy dni, od wtorku do czwartku, zorganiz

To pierwsza w historii odsłona tego wydarzenia

ISMENA CIEŚLA

To wyjątkowa edycja w pełnym znaczeniu tego słowa. Po raz pierwszy Connect Aviation odbywa się w naszym kraju, a Lublin i województwo lubelskie stają się na kilka dni jednym z najważniejszych punktów na mapie światowego lotnictwa – podkreślano podczas otwarcia. Wydarzenia zorganizowałay Airport Agency, Województwo Lubelskie oraz Miasto Lublin, wsparte przez m.in. Port Lotniczy Lublin, Centrum Spotkania Kultur, Lubelską Regionalną Organizację Turystyczną, Lokalną Organizację Turystyczną Metropolia Lublin oraz Lubelskie Centrum Konferencyjne.

W programie znalazły się panele dyskusyjne, spotkania B2B oraz debaty poświęcone przyszłości europejskiego i światowego lotnictwa. Uczestniczą w nich przedstawiciele zarówno krajowych jak i prywatnych przewoźników. Organizatorzy nie ukrywali, że liczą na to, iż rozmowy prowadzone w Lublinie przełożą się na nowe połączenia lotnicze i długofalową współpracę międzynarodową

Zwrócono również uwagę na wzrost ruchu turystycznego, rozwój sektora akademickiego, medycznego i nowoczesnych technologii, a także na znaczenie tytułu Europejskiej Stolicy Kultury 2029, który ma dodatkowo wzmocnić międzynarodową mobilność. Prezes i założycielka Airport Agency **Karin Butot** podkreślała, że Connect Aviation to nie tylko konferencja, ale przestrzeń, w której rodzą się konkretne decyzje. – To tutaj pomysły zamieniają się w nowe trasy i partnerstwa. Lublin doskonale oddaje ducha „connect" – miasta inspiracji, z lotniczą historią i ogromnym potencjałem – mówiła, dziękując władzom miasta i regionu za gościnność.

DUMNY MARSZAŁEK,

Podczas otwarcia głos podczas inauguracji zabrał marszałek województwa lubelskiego Jarosław Stawiarski, który przypomniał, że Lublin nie znalazł się na mapie światowego lotnictwa przypadkowo. Podczas swojego przemówienia wyliczył, że w ubiegłym roku prawdopodobnie ponad 5 miliardów ludzi przemieszczało się samolotami, przewieziono ponad 130 milionów ton, być może już 150 milionów ton cargo lotniczym oraz, że podczas jego przemówienia, w powietrzu prawdopodobnie jest od 10 do 23 tys. samolotów. Skąd więc wziął się pomysł na zorganizowanie kongresu w Lublinie? – Lublin ma lotnicze tradycje sięgające początków XX wieku. To tutaj działała jedna z pierwszych wytwórni samolotów w niepodległej Polsce, a w regionie funkcjonują renomowane szkoły lotnicze w Dęblinie i Świdniku – mówił marszałek. Zwracał też uwagę na strategiczne położenie

Wykonawca autostrady za Białą Podlaską wybrany

Blisko 460 mln zł pochłonie budowa 9,3 km odcinka autostrady A2 pomiędzy miejscowościami Kijowiec i Dobryń w powiecie bialskim – na północy województwa lubelskiego. Trasa w przyszłości pozwoli na dojazd drogą szybkiego ruchu do terminala i przejścia granicznego z Białorusią.

Nowy odcinek A2 zbuduje konsorcjum firm Mirbud i Budpol, a więc przedsiębiorstw z polskim kapitałem. Umowa z nimi ma zostać podpisana po standardowej kontroli Prezesa Urzędu Zamówień Publicznych. Jeśli wszystko pójdzie po myśli zamawiającego, czyli Generalnej Dyrekcji Dróg Krajowych i Autostrad, wybrani wykonawcy wkrótce rozpoczną 10-miesięczny etap projektowania, a następnie 22-miesięczny etap robót budowlanych. – Przy sprawnym przebiegu całego procesu realizacji, kierowcy z nowej trasy będą mogli skorzystać w 2029 roku – prognozuje **Małgorzata Tarnowska**, rzecznik warszawskiego oddziału GDDKiA.

W ramach kontraktu powstanie dwujezdniowa droga, każda po dwa pasy ruchu – z rezerwą pod budowę trzeciego pasa. Drogowcy zbudują nowy węzeł „Dobryń" oraz parę Miejsc Obsługi Podróżnych – „Kijowiec Północ" i „Kijowiec Południe". Zgodnie z zamówieniem pojawią się również obiekty inżynierskie, drogi do obsługi ruchu lokalnego, oświetlenie, odwodnienie, oznakowanie itd. Dla pieszych i rowerzystów przewidziano ścieżki i chodniki. Autostrada wyposażona zostanie również w urządzenia ochrony środowiska i bezpieczeństwa ruchu.

Co z kolejnymi odcinkami A2? Przypominamy, że na połączenie z Siedlcami i Warszawą nadal czeka Biała Podlaska. W grudniu, tuż przed świętami, do użytku oddano 10-kilometrowy odcinek Siedlce Południe-Siedlce Wschód. Z kolei 14-kilometrowy fragment drogi Swory-Biała Podlaska od wielu miesięcy jest już gotowy, ale nadal nieużytkowany, bo brakuje tej środkowej części A2 czyli kilku odcinków trasy pomiędzy Siedlcami i Sworami. Mimo optymistycznych zapowiedzi ze strony GDDKiA, która dość długo informowała o nadziei na uruchomienie całej trasy do Białej jeszcze w 2025 roku, ostatecznie, tak jak przewidywaliśmy, do tego nie doszło. Jednym z powodów był atak wyjątkowo mroźnej zimy.

Kiedy zatem kierowcy z Białej Podlaskiej pojadą autosradą do stolicy? – Nie możemy na tym etapie tego przewidzieć. Widzimy jakie są warunki, mamy zimę, grunt jest przemrożony i obecnie wykonawcy nie mogą nic zrobić – tłumaczy Tarnowska. Jak dodaje, firmy pozostają „w gotowości" do kontynuacji prac, „jak tylko pogoda na to pozwoli".

Przypominamy, że na zachód od BP w budowie pozostają trzy odcinki. Do ukończenia zostały m.in. bariery energochłonne, ogrodzenie trasy, w tym montaż siatek dla płazów, a także malowanie oznakowania. Biorąc pod uwagę stan zaawansowania robót oraz spodziewaną poprawę pogody, można założyć, że wszystkie trzy powinny być gotowe późną wiosną.

RADOSŁAW SZCZĘCH

eprasa.pl 05b2750baa

fajniej latało

stawicieli 75 linii lotniczych i 185 portów lotniczych, spotkało się w Lublinie.
owano 22. edycję międzynarodowego kongresu połączeń lotniczych Connect Aviation.
nie tylko w Polsce, ale i w całej tej części Europy.

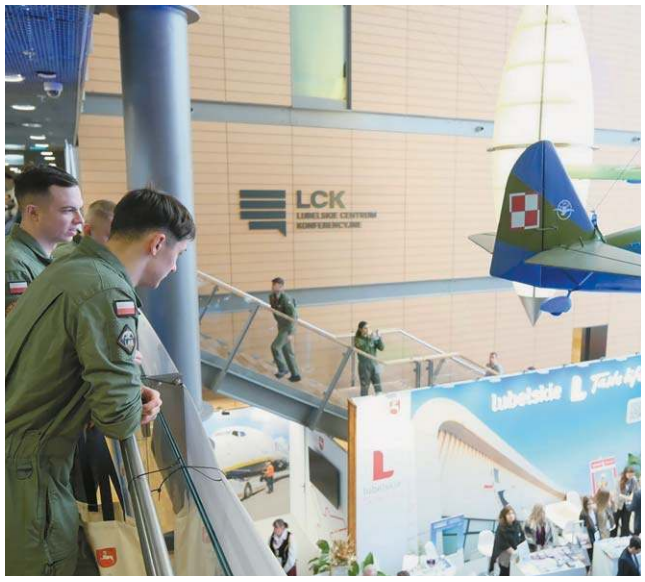

FOT. DW

DUMNY PREZYDENT

Portu Lotniczego Lublin, jego infrastrukturę oraz rolę, jaką może odegrać w przyszłości, m.in. w procesie odbudowy Ukrainy.
O tym samym wspomniał Krzysztof Żuk, prezydent Lublina w liście odczytanym przez jego zastępcę, Mariusza Banacha. – Wojna kiedyś się skończy, a Lublin może stać się naturalnym lotniczym mostem między Unią Europejską a Ukrainą – zaznaczył w liście Krzysztof Żuk, prezydent Lublina. Prezydent podkreślił dynamiczny rozwój miasta, rosnący ruch pasażerski oraz potencjał gospodarczy regionu. – Port Lotniczy Lublin obsługuje dziś obszar zamieszkały przez ponad 2 miliony osób, a tylko w 2025 roku skorzystało z niego ponad pół miliona pasażerów. To realny rynek, który czeka na nowe bezpośrednie połączenia z Europą i światem – zaznaczył Banach.

„LUBLIN JEST PIĘKNY"

Do Lublina zjechali się przedstawiciele branż lotniczych z całego świata. Większość z nich jest po raz pierwszy w Polsce. Niektórzy w naszym mieście są już od soboty i dzięki organizatorom mogli zwiedzić najważniejsze zabytki województwa lubelskiego, m.in. Stare Miasto w Lublinie, ruiny zamku w Janowcu, pałac Zamoyskich w Kozłówce, czy urokliwy Zamość.
- To nasza pierwsza wizyta w Polsce. Lublin jest niezwykły pod względem różnorodności. Właśnie rozmawialiśmy z pilotami ze szkoły lotniczej. Po raz pierwszy widzę mieszankę cywilów i wojska, która pokazuje, czym jest lotnictwo. To dość interesujące - mówił nam Gilles Tellier CEO z lotniska w Strasbourgu.
- Jestem w Lublinie po raz pierwszy, ale chcę serdecznie pogratulować władzom i organizatorom kongresu. Na razie widziałam tylko centrum Lublina, które mnie urzekło, jednak mam nadzieję, że uda mi się zwiedzić więcej - mówi **Julia Feliks**, przedstawicielka grupy Eurowings.

Głosujcie na Prezydenta (Dudę)

DISCO Muzycy z Lublina mają powód do dumy. Zespół Prezydent, którego liderem jest **Jarosław Duda**, zakwalifikował się do finału 9. edycji programu Disco Star. Dla lubelskiego zespołu to największy dotąd sukces w ogólnopolskim formacie telewizyjnym. Awans do finału oznacza nie tylko prestiż, ale także szansę na zwycięstwo, które w dużej mierze zależy od głosów widzów. Przed finałem zespół apeluje do mieszkańców regionu o wsparcie w głosowaniu – zarówno za pośrednictwem SMS-ów, jak i oficjalnej aplikacji programu.
– Wiemy, że gusty muzyczne są różne, jednak inicjatywa ta pokazuje, że warto wspierać lokalnych artystów i budować wspólnotę muzyczną Lublina. Każda wzmianka pomoże pokazać, że lokalni twórcy mają realne wsparcie w swoim regionie – podkreślają członkowie zespołu. Finałowy odcinek już w najbliższą niedzielę 22 lutego o godzinie 19.55 na antenie Polsatu. Wtedy okaże się, czy wsparcie widzów wystarczy, by statuetka „Disco Star" trafiła do Lublina. **IC**

REKLAMA

OGŁOSZENIE

ZARZĄD CHEŁMSKIEJ SPÓŁDZIELNI MIESZKANIOWEJ W CHEŁMIE

ogłasza przetarg nieograniczony na prace konserwacyjne polegające na myciu elewacji wraz z nałożeniem powłoki hybrydowej oraz zamalowaniem graffiti w 19 wielorodzinnych budynkach mieszkalnych ChSM w Chełmie.

Warunki wymagane od oferentów oraz kryteria oceny ofert zawarte zostały w Specyfikacji Istotnych Warunków Zamówienia, którą można pobrać ze strony internetowej Zamawiającego: www.chsmchelm.pl lub otrzymać w Dziale Technicznym CHSM w Chełmie przy ul. Lwowskiej 51 III p. pokój 312 w cenie 50,00 zł + VAT.

Przystępujący do przetargu winien wpłacić wadium w pieniądzu w wysokości **2.000,00 zł** (słownie: dwa tysiące zł 00/100) w terminie **do dnia 05.03.2026 r.** na konto bankowe Zamawiającego: PKO S.A. Nr 10 1240 2223 1111 0000 3577 8947. Liczy się data wpływu kwoty wadium na wskazane konto.

Oferty należy składać w Sekretariacie Chełmskiej Spółdzielni Mieszkaniowej w Chełmie przy ul. Lwowskiej 51, 22-100 Chełm, II p. pokój 209 w terminie **do dnia 05.03.2026 r. do godz. 14³⁰**.

Otwarcie ofert nastąpi w siedzibie CHSM w Chełmie przy ul. Lwowskiej 51, 22-100 Chełm pok. nr 208, II piętro **w dniu 06.03.2026 r. o godz. 12¹⁵**.

Dodatkowe informacje można uzyskać pod numerem tel. 82 565 77 51 wew. 337.

Zamawiający zastrzega sobie prawo swobodnego wyboru oferenta, bądź unieważnienia przetargu w każdym czasie bez podania przyczyny.

in888

Przebudowa lądowiska za dwa miliony złotych

ŁĘCZNA Będzie nowa nawierzchnia, drogi dojazdowe i tunel. Szpital w Łęcznej ruszy z przebudową jeszcze w tym roku. Powstanie także nowa droga dojazdowa i plac manewrowy. Istotnym elementem projektu będzie budowa tunelu stanowiącego bezpośrednie, osłonięte połączenie lądowiska z obszarem Szpitalnego Oddziału Ratunkowego. Tunel zostanie wyposażony w oświetlenie LED oraz automatyczne bramy przesuwne, co zapewni płynny i bezpieczny transport pacjentów niezależnie od warunków atmosferycznych.
– Przebudowa lądowiska dla śmigłowców to kolejne duże wyzwanie, które czeka nas w tym roku – mówi Krzysztof Bojarski, dyrektor SPZOZ w Łęcznej. – Przypomnę, że już rozpoczynamy budowę Centrum Zdrowia Psychicznego i przygotowujemy się do budowy parkingu podziemnego z funkcją miejsca schronienia. Realizacja tych planów będzie wiązać się z niedogodnościami i utrudnieniami dla pacjentów, pracowników oraz ekip budowlanych. Wymusi to zmianę organizacji komunikacji oraz wytyczenie nowej drogi dla karetek do lądowiska tymczasowego.
Projekt pt. „Przebudowa lądowiska dla śmigłowców LPR w Łęcznej wraz z oświetleniem, utwardzeniami oraz tunelem dla noszy" był jednym ze 113 projektów, które znalazły się na liście rankingowej w konkursie realizowanym w ramach Programu Inwestycyjnego Modernizacji Podmiotów Leczniczych ze środków Funduszu Medycznego, organizowanego przez Ministerstwo Zdrowia. Konkurs dotyczył budowy oraz modernizacji lądowisk dla śmigłowców przy szpitalnych oddziałach ratunkowych (SOR).

PAWEŁ PUZIO

REKLAMA

P4887

eprasa.pl 05b2750baa

GDZIE MIESZKAJĄ NAJLEPIEJ I NAJMNIEJ ZARABIAJĄCY? - NASZ LUBELSKI RANK

Bogaci się bogacą, a biedni -

Powiat łęczyński i miasto Lublin - to tutaj mieszkają najlepiej zarabiający mieszkańcy województwa lubelskiego. Najniższe wyna położonych na południowych krańcach Lubelszczyzny. Niestety, mediana dla całego regionu nie sięga średn

RADOSŁAW SZCZĘCH

Jak wynika z danych Głównego Urzędu Statystycznego - mediana wynagrodzeń w Polsce (nie mylić ze średnią) w maju 2025 roku wynosiła 7.082 zł brutto. To oznacza, że połowa z nas zarabiała wtedy więcej, a połowa mniej od wskazanej wartości. Dla województwa lubelskiego wartość ta była tradycyjnie nieco niższa - wynosiła 6.746 zł brutto.

B JAK BOGDANKA

A jak ta mediana wynagrodzeń wyglądała w poszczególnych gminach i powiatach? Gdzie na Lubelszczyźnie mieszkają najlepiej, a gdzie najmniej zarabiający? Jeśli chodzi o powiaty - zaskoczenia nie ma - pierwsze miejsce zajmuje łęczyński, gdzie mediana przekraczającą 7.300 zł brutto miesięcznie. Duża w tym zasługa gmin zlokalizowanych w pobliżu kopalni Lubelski Węgiel „Bogdanka" - jednego z największych pracodawców w regionie.

Drugie miejsce z wynikiem 7.270 zł brutto zajęło Miasto Lublin - siedziba wielu firm, ale także ważnych instytucji publicznych. Podium zamyka natomiast Miasto Chełm, które wyprzedza powiat świdnicki (7.057 zł) z jego przemysłem lotniczym oraz znane z rozwiniętej turystyki Miasto Zamość (6.944 zł).

Na szóstym miejscu ex aequo Miasto Biała Podlaska oraz powiat rycki (równo po 6876,00 zł). Ten drugi to siedziba jednostki wojskowej, lotniczej akademii, ale także znanej mleczarni. Na ósmym miejscu i zaledwie kilka złotych miesięcznie niżej - powiat puławski (6.872 zł) z Zakładami Azotowymi i popularnymi, turystycznymi kurortami. Pierwszą dziesiątkę powiatów zamieszkiwanych przez najlepiej zarabiających zamyka duży i zróżnicowany pod względem rozwoju powiat lubelski oraz znajdujący się przy granicy - powiat włodawski.

Na końcu rankingu powiaty, w których zarabia się najmniej. To opolski (6.145 zł), tomaszowski (6.132 zł) i biłgorajski (6.078 zł). Obszary na południowych krańcach województwa należą jednocześnie do grona najuboższych pod względem mediany wynagrodzeń brutto w całym kraju.

G JAK GŁUSK

Wśród gmin pierwsze miejsce z wynikiem 7.658 zł zajmuje podlubelski Głusk, który wyprzedza Łęczną (7.614 zł) oraz Puchaczów (7.614 zł). Dlaczego właśnie Głusk?

- Nie mamy oczywiście bezpośredniego wpływu na poziom zarobków naszych mieszkańców, ale staramy się zapewnić im jak najlepsze warunki do życia - mówi **Bogusław Kukuryk**, sekretarz Gminy Głusk. - Dbamy o jakość naszej infrastruktury, drogi, chodniki, kanalizację, szkolne boiska. Właśnie budujemy nowe przedszkole za 15 mln zł. Populacja naszej gminy co roku rośnie średnio o 500 osób, więc to konieczność - dodaje sekretarz. - Oczywiście korzystamy na bliskości Lublina, dobra lokalizacja to jeden z naszych głównych atutów - przyznaje nasz rozmówca.

Następny w naszym zestawieniu jest Urszulin w powiecie włodawskim (7.580 zł), a więc kolejna gmina bez rozwiniętego, własnego przemysłu. Jak się okazuje - źródłem wysokich zarobków części jej mieszkańców (podobnie jak w przypadku gmin powiatu Łęczyńskiego) jest „Bogdanka". - Na moim osiedlu chyba tylko dwie rodziny nie są związane z tym przedsiębiorstwem. Bardzo dużo ludzi w naszej gminie pracuje w kopalni - przyznaje **Patrycja Miazio**, skarbnik Urszulina.

LUBLIN PRZEGRYWA ZA ŚWIDNIKIEM

Kolejne miejsca zajmują: Cyców (7.545 zł), a więc następna już gmina z wieloma pracownikami Lubelskiego Węgla oraz podlubelska Konopnica (7.500 zł). Ta ostatnia medianą wynagrodzeń wyprzedza: Dęblin (7.396 zł) w powiecie ryckim, Świdnik (7.369 zł) oraz Terespol (7.277 zł) w bialskim - z przejściem granicznym i wieloma firmami z branży logistyki i spedycji.

Wśród najlepiej zarabiających łapie się także stolica województwa (7.270 zł), pobliska gmina Wólka (7.167 zł) i Ludwin (7.135 zł) w łęczyńskim. Wartości mediany powyżej 7 tys. zł brutto notują również Hrubieszów, Krasnystaw oraz Puławy, które przyzwyczaiły do nieco wyższych miejsc w tego rodzaju ekonomicznych rankingach.

Hollywood, Monako? Nie - to gmina Głusk w powiecie lubelskim - dom najlepiej zarabiających mieszkańców województwa lubelskiego

FOT. GMINA GŁUSK/FB

Gmina Ulhówek w powiecie tomaszowskim - jedna z najuboższych na Lubelszczyźnie. Na zdjęciu bloki w Rzeplinie budowane dla pracowników nieistniejącego już SHR-u

FOT. GOOGLE MAPS

POŁUDNIOWY WSCHÓD - LUBELSKI „PAS RDZY"

A gdzie mieszkają najgorzej zarabiający? W Stanach Zjednoczonych najbiedniejszym regionem jest tzw. pas rdzy (rust bell) na północnym wschodzie kraju, który do dzisiaj odczuwa negatywne skutki upadku wielu firm przemysłu ciężkiego. W Lubelskiem, według GUS-u, najmniej rozwiniętym regionem są gminy położone na południowym-wschodzie. Najniższą medianą zarobków w zeszłym roku zanotowano w gminie Adamów w powiecie zamojskim (5.579 zł) oraz dwóch gminach z powiatu tomaszowskiego: Ulhówku (5.599 zł) i Lubyczy Królewskiej (5.638 zł).

- Głównym problemem jest nasze położenie, tuż przy granicy z Ukrainą, niedaleko słynnego Przewodowa. Przyciągnięcie inwestorów w takich okolicznościach nie jest łatwe - przyznaje **Daniel Wojnar**, z-ca wójta Ulhówka.

Gmina mierzy się również z problemami natury systemowej - wielu jej mieszkańców to byli pracownicy osiedli po doprowadzonym do upadłości kombinacie SHR, czyli państwowej Stacji Hodowli Roślin. Większych firm z dobrze płatnymi miejscami pracy - brak. Potencjalni inwestorzy dzisiaj pytają głównie o grunty pod farmy wiatrowe lub fotowoltaiczne. - Jesteśmy otwarci na takie rozmowy, ale wiemy, że miejsc pracy nam to nie przyniesie - konkluduje Wojnar.

Kolejnym problemem Ulhówka jest depopulacja - regularnie spadająca liczba

eprasa.pl 05b2750baa

ING

biednieją

grodzenia otrzymują obywatele z gmin
iej wartości dla kraju.

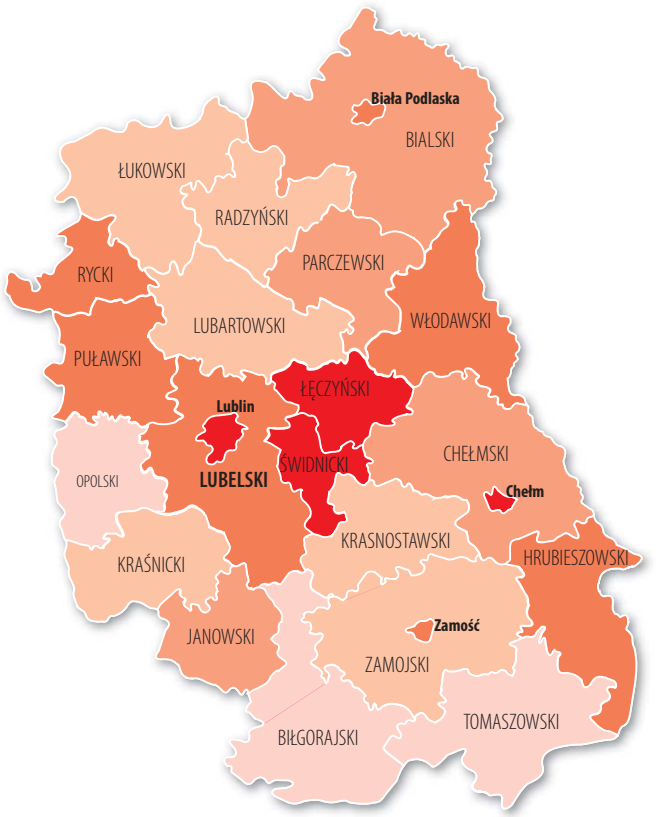

RANKING ZAROBKÓW W POWIATACH

1.	Łęczyński	7.306 zł	13. Parczewski	6.520 zł
2.	M. Lublin	7.270 zł	14. Janowski	6.516 zł
3.	M. Chełm	7.075 zł	15. Chełmski	6.514 zł
4.	Świdnicki	7.057 zł	16. Kraśnicki	6.355 zł
5.	M. Zamość	6.944 zł	17. Radzyński	6.332 zł
6.	M. Biała Podlaska	6.876 zł	18. Lubartowski	6.315 zł
	Rycki	6.876 zł	19. Zamojski	6.300 zł
8.	Puławski	6.872 zł	20. Łukowski	6.280 zł
9.	Lubelski	6.825 zł	21. Krasnostawski	6.270 zł
10.	Włodawski	6.726 zł	22. Opolski	6.145 zł
11.	Hrubieszowski	6.601 zł	23. Tomaszowski	6.132 zł
12.	Bialski	6.580 zł	24. Biłgorajski	6.078 zł

GMINY Z NAJLEPIEJ ZARABIAJĄCYMI MIESZKAŃCAMI

Głusk	7.658 zł	Konopnica	7.500 zł
Łęczna	7.614 zł	Dęblin	7.396 zł
Puchaczów	7.604 zł	Świdnik	7.369 zł
Urszulin	7.580 zł	Terespol	7.277 zł
Cyców	7.545 zł	Lublin	7.270 zł

mieszkańców. - Staramy się szukać szans rozwojowych, próbujemy rozruszać turystykę, promować nasze walory środowiskowe. Nie poddajemy się. Niektórzy mówią, że tutaj kończy się Polska. My mówimy inaczej - tutaj Polska się zaczyna - podkreśla nasz rozmówca. Wydaje się jednak, że osiągnięcie sukcesu w takich warunkach może być skrajnie trudne.

Poziom wynagrodzeń wysoki nie jest również w Józefowie w powiecie biłgorajskim (5.684 zł) oraz Jarczowie w powiecie tomaszowskim (5.688 zł). Wszystko to obszary położone na peryferiach regionu, bez rozwiniętego przemysłu i niewielką liczbą wysokopłatnych miejsc pracy. Niemal cały południowy-wschód Lubelszczyzny, zwłaszcza tereny przygraniczne, odczuwają negatywne skutki działań zbrojnych i lęku właścicieli kapitału, którzy starają się unikać ryzyka. Podsumowując - wygląda więc na to, że gdy bogaci stają się jeszcze bogatsi, w tym samym czasie biedni stają się jeszcze biedniejsi.

OBWIESZCZENIE

Syndyk masy upadłości Rafała Walczaka

zaprasza do składania ofert na zakuplokalu mieszkalnegonr 15 położonego w Bychawie przy ul. Kopernika 22.

Powierzchnia użytkowa lokalu wynosi 29m². Do lokalu przynależy piwnica o powierzchni 4,37m². Dla nieruchomości prowadzona jest księga wieczysta LU1I/00243175/0.
Minimalna cena zakupu wynosi nie mniej niż 93 000,00 złotych.
Wymagane wadium 10 000,00 złotych.
Opis i oszacowanie nieruchomości dostępne wyłącznie w dni robocze w biurze syndyka ul. Bursaki 14 pokój 31, 20-150 Lublin w godzinach od 10-14. Informacji udziela Pan Krzysztof Nastulak tel. 601-511-606.
Warunkiem koniecznym do rozpoznania oferty jest uiszczenie wadium na rachunek bankowynumer
07 8025 0007 0710 4910 3000 0010

WAŻNA OFERTA POWINNA ZAWIERAĆ:
1. Nazwisko oferenta z adresem /nazwę firmy z adresem siedziby i statusem prawnym/
2. Adres do doręczania korespondencji
3. Oferowaną cenę, która nie może być niższa niż cena wywoławcza, sposób zapłaty i termin zapłaty
4. Dane osób upoważnionych do reprezentowania oferenta wraz z ewentualnymi pełnomocnictwami i dokumentacją wskazującą legitymację wskazanych osób do reprezentowania oferenta/odpis z KRS-u lub innych właściwych rejestrów/
5. Dowód wpłaty wadium.
6. Zobowiązanie nabywcy do pokrycia kosztów, opłat i podatków związanych z zawarciem umowy sprzedaży.
7. W wypadku, gdy oferentem będzie cudzoziemiec, stosowne promesy lub zezwolenia na nabycie nieruchomości w Polsce o ile są one wymagane po stronie oferenta
8. Oświadczenie, że nie zachodzą przesłanki określone w artykule 157a ust. 1 i2 ustawy prawo upadłościowe i naprawcze.
9. Oświadczenie, że oferent zapoznał się ze stanem prawnym i faktycznym przedmiotu sprzedaży oraz, że przyjmuje go bez zastrzeżeń i nie będzie dochodził w przyszłości żadnych roszczeń z tego tytułu, jak i wyrażenie zgody na wyłączenie rękojmi za wady fizyczne i prawne na zasadzie art. 558§1 KC.

Sporządzone w języku polskim pisemne zapieczętowane oferty należy składać do dnia 13 marca 2026r. do godziny 14.00 w kancelarii syndyka w Lublinie ul. Bursaki 14 pokój 31, 20-150 Lublin dopiskiem „oferta na zakup nieruchomości sygn. akt LU1S/GUp-s/426/2025".
Syndyk zastrzega sobie prawo do odstąpienia od sprzedaży bez podawania przyczyn na każdym etapie postępowania oraz prawo do przeprowadzenia dodatkowej aukcji w przypadku wpływu więcej niż jednej oferty spełniającej warunki określone w niniejszym ogłoszeniu.

in873

OBWIESZCZENIE

Syndyk masy upadłości Grzegorza Ceniuka

zaprasza do składania ofert na zakupudział w wysokości 1/8 w nieruchomości gruntowej stanowiącej działki gruntu (las) numer 380;381;391;392;825;826 położonej w miejscowości Zahajki gmina Drelów

dla której to nieruchomości Sąd Rejonowy w Radzyniu IV Wydział Ksiąg Wieczystych prowadzi księgę wieczystą numer LU1R/00034979/6.
Minimalna cena zakupu wynosi nie mniej niż 5 600,00 złotych.
Wymagane wadium 600,00 złotych.
Opis i oszacowanie nieruchomości dostępne wyłącznie w dni robocze w biurze syndyka ul. Bursaki 14 pokój 31, 20-150 Lublin w godzinach od 10-14. Informacji udziela Pan Krzysztof Nastulak tel. 601-511-606.
Warunkiem koniecznym do rozpoznania oferty jest uiszczenie wadium na rachunek bankowynumer
07 8025 0007 0710 4910 3000 0010

WAŻNA OFERTA POWINNA ZAWIERAĆ:
1. Nazwisko oferenta z adresem /nazwę firmy z adresem siedziby i statusem prawnym/
2. Adres do doręczania korespondencji
3. Oferowaną cenę, która nie może być niższa niż cena wywoławcza, sposób zapłaty i termin zapłaty
4. Dane osób upoważnionych do reprezentowania oferenta wraz z ewentualnymi pełnomocnictwami i dokumentacją wskazującą legitymację wskazanych osób do reprezentowania oferenta/odpis z KRS-u lub innych właściwych rejestrów/
5. Dowód wpłaty wadium.
6. Zobowiązanie nabywcy do pokrycia kosztów, opłat i podatków związanych z zawarciem umowy sprzedaży.
7. W wypadku, gdy oferentem będzie cudzoziemiec, stosowne promesy lub zezwolenia na nabycie nieruchomości w Polsce o ile są one wymagane po stronie oferenta
8. Oświadczenie, że nie zachodzą przesłanki określone w artykule 157a ust. 1 i2 ustawy prawo upadłościowe i naprawcze.
9. Oświadczenie, że oferent zapoznał się ze stanem prawnym i faktycznym przedmiotu sprzedaży oraz, że przyjmuje go bez zastrzeżeń i nie będzie dochodził w przyszłości żadnych roszczeń z tego tytułu, jak i wyrażenie zgody na wyłączenie rękojmi za wady fizyczne i prawne na zasadzie art. 558§1 KC.

Sporządzone w języku polskim pisemne zapieczętowane oferty należy składać do dnia 13 marca2026r. do godziny 14.00 w kancelarii syndyka w Lublinie ul. Bursaki 14 pokój 31, 20-150 Lublin dopiskiem „oferta na zakup nieruchomości sygn. akt LU1S/GUp-s/371/2025".
Syndyk zastrzega sobie prawo do odstąpienia od sprzedaży bez podawania przyczyn na każdym etapie postępowania oraz prawo do przeprowadzenia dodatkowej aukcji w przypadku wpływu więcej niż jednej oferty spełniającej warunki określone w niniejszym ogłoszeniu.

in874

OBWIESZCZENIE

Syndyk masy upadłości Roberta Janowskiego

zaprasza do składania ofert na zakup½ udziału prawie własności nieruchomości lokalowej z przynależną piwnicą położonej w Chełmie przy ul. Zachodniej 13/39 wraz z udziałem 6250/450730 w częściach wspólnych budynku.

Dla przedmiotowej nieruchomości Sąd Rejonowy w Chełmie Wydział Ksiąg Wieczystych prowadzi księgę wieczystą numer LU1C/00070613/3.

Minimalna cena zakupu wynosi nie mniej niż77 000,00 złotych.
Wymagane wadium 8 000,00 złotych.
Opis i oszacowanie nieruchomości dostępne wyłącznie w dni robocze w biurze syndyka ul. Bursaki 14 pokój 31, 20-150 Lublin w godzinach od 10-14. Informacji udziela Pan Krzysztof Nastulak tel. 601-511-606.
Warunkiem koniecznym do rozpoznania oferty jest uiszczenie wadium na rachunek bankowynumer
07 8025 0007 0710 4910 3000 0010

WAŻNA OFERTA POWINNA ZAWIERAĆ:
1. Nazwisko oferenta z adresem /nazwę firmy z adresem siedziby i statusem prawnym/
2. Adres do doręczania korespondencji
3. Oferowaną cenę, która nie może być niższa niż cena wywoławcza, sposób zapłaty i termin zapłaty
4. Dane osób upoważnionych do reprezentowania oferenta wraz z ewentualnymi pełnomocnictwami i dokumentacją wskazującą legitymację wskazanych osób do reprezentowania oferenta/odpis z KRS-u lub innych właściwych rejestrów/
5. Dowód wpłaty wadium.
6. Zobowiązanie nabywcy do pokrycia kosztów, opłat i podatków związanych z zawarciem umowy sprzedaży.
7. W wypadku, gdy oferentem będzie cudzoziemiec, stosowne promesy lub zezwolenia na nabycie nieruchomości w Polsce o ile są one wymagane po stronie oferenta
8. Oświadczenie, że nie zachodzą przesłanki określone w artykule 157a ust. 1 i2 ustawy prawo upadłościowe i naprawcze.
9. Oświadczenie, że oferent zapoznał się ze stanem prawnym i faktycznym przedmiotu sprzedaży oraz, że przyjmuje go bez zastrzeżeń i nie będzie dochodził w przyszłości żadnych roszczeń z tego tytułu, jak i wyrażenie zgody na wyłączenie rękojmi za wady fizyczne i prawne na zasadzie art. 558§1 KC.

Sporządzone w języku polskim pisemne zapieczętowane oferty należy składać do dnia 13 marca 2026r. do godziny 14.00 w kancelarii syndyka w Lublinie ul. Bursaki 14 pokój 31, 20-150 Lublin dopiskiem „oferta na zakup nieruchomości sygn. akt LU1S/GUp-s/632/2025".
Syndyk zastrzega sobie prawo do odstąpienia od sprzedaży bez podawania przyczyn na każdym etapie postępowania oraz prawo do przeprowadzenia dodatkowej aukcji w przypadku wpływu więcej niż jednej oferty spełniającej warunki określone w niniejszym ogłoszeniu.

in875

OBWIESZCZENIE

Syndyk masy upadłości Andrzeja Cieplaka

zaprasza do składania ofert na zakup: udziału w wysokości ¼ w prawie własności nieruchomości stanowiącej działkę gruntu numer 302/3 zabudowanej budnikiem jednorodzinnym położonym w Lublinie przy ul. R. Traugutta 26.

Dla nieruchomości prowadzona jest księga wieczysta LU1I/00012965/7.
Minimalna cena zakupu wynosi nie mniej niż 104 100,00 złotych tj. 25% wartości oszacowania. Wymagane wadium 10 000,00 złotych.

Opis i oszacowanie nieruchomości dostępne wyłącznie w dni robocze w biurze syndyka ul. Bursaki 14 pokój 31, 20-150 Lublin w godzinach od 10-14. Informacji udziela Pan Krzysztof Nastulak tel. 601-511-606.
Warunkiem koniecznym do rozpoznania oferty jest uiszczenie wadium na rachunek bankowynumer
07 8025 0007 0710 4910 3000 0010

WAŻNA OFERTA POWINNA ZAWIERAĆ:
1. Nazwisko oferenta z adresem /nazwę firmy z adresem siedziby i statusem prawnym/
2. Adres do doręczania korespondencji
3. Oferowaną cenę, która nie może być niższa niż cena wywoławcza, sposób zapłaty i termin zapłaty
4. Dane osób upoważnionych do reprezentowania oferenta wraz z ewentualnymi pełnomocnictwami i dokumentacją wskazującą legitymację wskazanych osób do reprezentowania oferenta/odpis z KRS-u lub innych właściwych rejestrów/
5. Dowód wpłaty wadium.
6. Zobowiązanie nabywcy do pokrycia kosztów, opłat i podatków związanych z zawarciem umowy sprzedaży.
7. W wypadku, gdy oferentem będzie cudzoziemiec, stosowne promesy lub zezwolenia na nabycie nieruchomości w Polsce o ile są one wymagane po stronie oferenta
8. Oświadczenie, że nie zachodzą przesłanki określone w artykule 157a ust. 1 i2 ustawy prawo upadłościowe i naprawcze.
9. Oświadczenie, że oferent zapoznał się ze stanem prawnym i faktycznym przedmiotu sprzedaży oraz, że przyjmuje go bez zastrzeżeń i nie będzie dochodził w przyszłości żadnych roszczeń z tego tytułu, jak i wyrażenie zgody na wyłączenie rękojmi za wady fizyczne i prawne na zasadzie art. 558§1 KC.

Sporządzone w języku polskim pisemne zapieczętowane oferty należy składać do dnia13 marca2026r. do godziny 14.00 w kancelarii syndyka w Lublinie ul. Bursaki 14 pokój 31, 20-150 Lublin dopiskiem „oferta na zakup nieruchomości sygn. akt LU1S/GUp-s/274/2025".
Syndyk zastrzega sobie prawo do odstąpienia od sprzedaży bez podawania przyczyn na każdym etapie postępowania oraz prawo do przeprowadzenia dodatkowej aukcji w przypadku wpływu więcej niż jednej oferty spełniającej warunki określone w niniejszym ogłoszeniu.

in876

eprasa.pl 05b2750baa

W chełmskim schronisku

W Chełmie od tygodni trwa spór o schronisko dla zwierząt. Jedni mówią o hejcie i polityce, inni o zamarzniętej wodzie, karmieni
Pomiędzy nimi są zwierzęta – i pytani

KAMIL POMORSKI

9 stycznia, w czasie największych mrozów, pod bramą schroniska stanęli dziennikarze i radny Rady Miasta Chełm, **Łukasz Krzywicki**. Relacja była jednoznaczna: zamarznięte miski, bryły lodu w boksach, niewielka ilość słomy, brak pracowników na miejscu mimo godzin pracy. – Nie mogliśmy dodzwonić się do administratora. Rozważano przecięcie łańcucha, żeby dowieźć słomę – mówi radny.

Kilka godzin później pojawiła się słoma, plandeki, pracownicy miejskiej spółki komunalnej. Miasto zareagowało. Zarządca schroniska, **Mirosław Blacha**, odpiera zarzuty: – Kontrole są potrzebne. Zaufanie polega na kontroli. Budy są ocieplone styropianem, wyścielone słomą. Przy mrozach dajemy więcej pożywienia. Psy nie cierpią.

Dwie relacje. Dwa obrazy. Jedno miejsce.

ZAMARZNIĘTA WODA I „GARSTKA SŁOMY"

Wolontariusze, którzy zaczęli pojawiać się w schronisku w styczniu, mówią o obrazach, które trudno zapomnieć. Śnieg w boksach. Zamarznięta woda. Psy bez podszerstka stojące sztywno z podkulonym ogonem. – Woda w miskach była lodem. Dolewali gorącą, która po chwili znów zamarzała – relacjonuje jedna z kobiet pomagających w schronisku. – Słomy praktycznie nie było. Dopiero po interwencji pojawiły się bele i plandeki.

– To nie jest historia jednego dnia. To lata zaniedbań – mówi radny Krzywicki.

Administracja schroniska odpowiada krótko: to nie dramat, tylko cykliczna nagonka.

„PŁAKAŁAM NAD TYMI PSAMI"

Jedna z wolontariuszek przyjechała pierwszy raz w czasie największych mrozów. Dzień wcześniej adoptowała psa. – Weszłam i płakałam. Śnieg w boksach, zamarznięta woda, psy trzęsły się z zimna. Kiedy zaproponowałyśmy wolontariat, usłyszałyśmy: „Nie potrzeba nam wolontariatu".

Dziś jest tam niemal codziennie. Opowiada o psie, który chodził na dwóch przednich łapach, jakby unikał stawiania tylnych. – Mówili, że on tak ma. A łapy były czerwone. Wyglądało na grzybicę. O innym

psie mówi ciszej: – Został pogryziony przez kraty. Cały nos we krwi. Prosiłam o coś do odkażenia. Machnęli ręką i pojechali do domu, bo była 16. Jeszcze jeden pies kaszlał tak, jakby się dusił. Potem trafił na „obserwację". Po kilku dniach zniknął. – Nie wiem, co się z nim stało.

PEŁNOWARTOŚCIOWY POSIŁEK CZY „ZLEWKI"?

Największe emocje budzi sposób żywienia zwierząt. Radny Krzywicki był świadkiem karmienia: cztery beczki z resztkami jedzenia ze stołówek szkolnych. – To może być dodatek, nie podstawa żywienia – podkreśla.

Według relacji wolontariuszy psy od poniedziałku do piątku dostają głównie zlewki, a sucha karma pojawia się w weekendy lub przy kontrolach. Zarządca nie widzi w tym problemu: – To materiał trzeciej kategorii, dopuszczony do skarmiania. Psy są w świetnej kondycji. Dla nas byłoby łatwiej sypnąć suchą karmę, ale robimy więcej, żeby było im lepiej – mówi prezentując film, na którym psy wybierają ciepłą miskę zlewek.

Kto ma rację? W dokumentach przepisy dopuszczają takie karmienie jako uzupełnienie. Spór dotyczy tego, czy w Chełmie nie stało się ono normą.

„Dorosły ucieknie, dziecko nie ma szans"

LUBLIN Do redakcji wpłynęła prośba o interwencję w sprawie psów wyprowadzanych bez kagańców i bez należytego nadzoru w centrum miasta. Jedna z mieszkanek twierdzi, że w ostatnich miesiącach kilkukrotnie znalazła się w sytuacji zagrożenia.

Idę spokojnie osiedlowym chodnikiem niedaleko ul. Czwartaków. Przede mną mężczyzna z telefonem w ręku, obok w krzakach duży pies. Gdy byłam na jego wysokości, zwierzę skoczyło w moją stronę. Złapało mnie za kurtkę i ją rozerwało. Krzyczałam, ale nikt nie zareagował – relacjonuje kobieta, mieszkanka Lublina.

Właściciel psa, jak twierdzi, ostatecznie przelał jej 300 zł za zniszczoną kurtkę, choć jak podkreśla poszkodowana, jej wartość była wyższa. To jednak nie był jedyny incydent. Do podobnych sytuacji miało dochodzić również w innych częściach miasta poza centrum, m.in. przy ul. Górnej oraz wcześniej na Wieniawie. W jednym z przypadków pies miał skoczyć w kierunku jej ojca przed sklepem. W innym duże zwierzę wybiegło na nią bezpośrednio po wyjściu z klatki schodowej.

- Dorosły, sprawny człowiek może odskoczyć. Ale dziecko z tornistrem czy starsza osoba nie mają szans – mówi Lublinianka. Najgorsza jest bezradność. Dzwoniłam na komisariaty, nikt nie odbierał. Dopiero 112 przyjęło zgłoszenie. Do dziś (poniedziałek - red.) nikt się ze mną nie skontaktował.

Do sprawy odniosła się Komenda Miejska Policji w Lublinie. - W ostatnią niedzielę po południu wpłynęło do dyżurnego zgłoszenie o niezachowaniu ostrożności przy trzymaniu psa. Zdarzenie miało mieć miejsce w centrum miasta. Niestety skierowany na miejsce patrol nie zastał uczestników zajścia – poinformował podinsp. **Kamil Gołębiowski**.

Policja podkreśla, że w takich przypadkach kluczowe jest formalne złożenie zawiadomienia na komisariacie. Zgodnie z art. 77 Kodeksu wykroczeń, osoba, która nie zachowuje środków ostrożności przy trzymaniu zwierzęcia, podlega karze ograniczenia wolności, grzywny albo nagany. Odpowiedzialność finansowa może być znacznie wyższa. Konsekwencje mogą jednak wykraczać poza mandat. Zgodnie z art. 431 Kodeksu cywilnego właściciel zwierzęcia odpowiada za szkody przez nie wyrządzone – nawet jeśli nie działał umyślnie.

Oznacza to obowiązek pokrycia kosztów leczenia, rehabilitacji, zniszczonego mienia czy wypłaty zadośćuczynienia za doznaną krzywdę. W przypadku poważnych obrażeń sprawa może mieć także wymiar karny. Roszczenia cywilne w takich sytuacjach mogą sięgać nawet kilkudziesięciu tysięcy złotych.

Nasza rozmówczyni podkreśla, że problem nie dotyczy pojedynczego incydentu. – Wiele osób mówi: „on nigdy tak się nie zachowuje" lub „mój nie gryzie". Ale to kwestia czasu, aż dojdzie do tragedii – przekonuje. – Ja kocham zwierzęta ale pies w przestrzeni publicznej musi być pod kontrolą, konieczne jest nagłośnienie problemu – tłumaczy.

OBOWIĄZKI WŁAŚCICIELA

Zasady wyprowadzania psów określa uchwała Rady Miasta w sprawie Regulaminu utrzymania czystości i porządku. Jak informuje Biuro Prasowe w Kancelarii Prezydenta Miasta Lublin, na terenach wspólnych psy powinny być prowadzone na smyczy. Zwolnienie z uwięzi jest dopuszczalne jedynie w miejscach mało uczęszczanych lub na wyznaczonych wybiegach, pod warunkiem pełnej kontroli nad zwierzęciem. Psy ras uznawanych za agresywne oraz osobniki mogące stanowić zagrożenie muszą być wyprowadzane na smyczy i w kagańcu.

STRAŻ MIEJSKA USPOKAJA

Stanowisko przedstawiła także Straż Miejska Miasta Lublin. Strażnicy przypominają, że brak nadzoru nad zwierzęciem jest wykroczeniem. – Regulamin miejski jasno określa obowiązki właścicieli. Osoby utrzymujące zwierzęta domowe są zobowiązane do zachowania środków ostrożności zapewniających bezpieczeństwo ludzi oraz ochronę terenów przeznaczonych do użytku publicznego przed zanieczyszczeniem. Oznacza to m.in. konieczność sprawowania właściwego nadzoru nad psem podczas spaceru oraz sprzątania po nim – mówi **Robert Gogola**, rzecznik prasowy Straży Miejskiej w Lublinie.

Jak nam przekazano, statystyki pokazują, że kontrole przynoszą efekty. W 2025 roku strażnicy nałożyli 22 mandaty za brak nadzoru nad psem – na łączną kwotę 3.300 zł oraz 28 mandatów za niesprzątanie po zwierzęciu, na kwotę 2 800 zł. W bieżącym roku wystawiono dotąd jeden mandat w wysokości 500 zł za brak nadzoru oraz jeden mandat w wysokości 100 zł za nieuprzątnięcie nieczystości.

- Jeśli chodzi o ul. Górną, od stycznia 2025 roku do straży nie wpłynęły zgłoszenia dotyczące nieprawidłowości przy wyprowadzaniu psów – jedyne zgłoszenie dotyczyło błąkającej się sarny. Niemniej jednak, w związku z sygnałem przekazanym przez redakcję, miejsce to zostanie objęte dodatkowymi kontrolami – zaznacza Gogola.

Straż Miejska podkreśla, że celem działań nie jest represja, lecz zapewnienie bezpieczeństwa i porządku w przestrzeni publicznej. Odpowiedzialne zachowanie właścicieli zwierząt ma kluczowe znaczenie dla komfortu wszystkich mieszkańców miasta.

KAMIL PIWOWARCZYK

eprasa.pl 05b2750baa

noc zaczyna się już o 16...

u „na pokaz” i psach znikających z boksów. Miasto milczy, administrator odpiera zarzuty, wolontariusze publikują kolejne relacje.
e, czy system działa tak, jak powinien.

FOT. AUTOR

ADOPCJE „JAK W SKLEPIE”?

Barbara Stafińska, która adoptowała psa ze schroniska, opowiada o procedurze w małym pomieszczeniu przypominającym kuchnię. – Brak ankiety adopcyjnej, brak wywiadu, brak informacji o stanie zdrowia psa. Czipowanie odbyło się przy nas, na kolanach starszej pani. Inni wolontariusze mówią o częstych zwrotach zwierząt i braku kontroli po adopcji. Zarządca odpowiada, że to właśnie spontaniczne decyzje ludzi są największym problemem. – Nie zachęcam do pochopnych adopcji. Później psy wracają. To dla nich dramat.

Administrator zapewnia, że opieka weterynaryjna jest stała, a lekarz przyjeżdża przynajmniej raz w tygodniu, a schronisko współpracuje z kilkoma gabinetami. – Weterynarz przechodzi między boksami, nie wyciąga psów, nie ogląda ich dokładnie. Kontrola trwa kilkanaście minut. Nie widziałam, żeby ktoś się znęcał. Ale widziałam opóźnienia. A czasem opóźnienie oznacza śmierć – mówi jedna z osób pomagających w placówce.

300 TYSIĘCY KONTRA MILION

Radny wskazuje też na pieniądze. Chełm przeznacza na schronisko około 300 tysięcy złotych rocznie. W Zamościu to niemal milion. – To problem systemowy. Za te pieniądze nie da się zapewnić standardów, jakich oczekują mieszkańcy – mówi Krzywicki. Proponuje, by schronisko przejęło Miejskie Przedsiębiorstwo Gospodarki Komunalnej. Argument: całodobowe dyżury, większa kontrola, brak motywacji zysku.

Blacha odpowiada: – Niezależnie kto będzie prowadził, przy tej kwocie cudów nie będzie.

Do tej pory nie poznaliśmy oficjalnego stanowiska Miasta Chełm w tej sprawie. Pojawiła się za to wypowiedź w mediach społecznościowych, gdzie wiceprezydent **Radosław Wnuk** zapewniał, że zwierzęta są karmione zgodnie z przepisami, a obraz w internecie „jest daleki od rzeczywistości”. Podkreślał, że problem bezdomności zwierząt zaczyna się wcześniej – w nieodpowiedzialności ludzi. To prawda. Ale czy to wystarczająca odpowiedź?

NOC ZACZYNA SIĘ PO 16

Schronisko czynne jest do godziny 16. Po tej godzinie – jak przyznaje sam zarządca – nie ma tam nocnego dyżuru ani stróża. – Nigdy nic się nie stało. Psy pilnują posesji – tłumaczy.

Radny Krzywicki pyta, jak wygląda nadzór w czasie upałów i mrozów. Odpowiedź z urzędu: monitoring. – Jedna kamera nie pokaże, co dzieje się w środku boksu – komentuje.

Wolontariusze dodają: – Od 16 do 8 rano nikogo tam nie ma. Brama na kłódki. Jeśli pies wyleje wodę – nie ma kto jej dolać.

To pytanie wraca jak echo. Zwłaszcza zimą.

W tle toczy się też wojna w internecie. Zarządca mówi o hejcie i pomówieniach. Wolontariusze – o strachu pracowników i uprzedzanych kontrolach. Prawda? Zapewne nie leży wyłącznie po jednej stronie. Ale coś jest bezdyskusyjne: w chełmskim schronisku żyje dziś około 70-80 psów. To one są stawką tego sporu. Nie mają Facebooka. Nie piszą komentarzy. Nie startują w wyborach. Jak powiedział radny Krzywicki: – Zwierzęta nie mają prawa głosu.

Czekają. Na wodę. Na leczenie. Na człowieka.

Bo niezależnie od tego, czy ktoś w tym sporze ma rację, dla nich noc zaczyna się codziennie o 16.

R E K L A M A

DOBRE ZMIANY W: stokrotka

Stokrotka wycofała „trójki” ze sklepów własnych!

Sieć Stokrotka wycofała ze sprzedaży w sklepach własnych jaja „trójki”, pochodzące od kur utrzymywanych w klatkach. Do końca 2026 roku zmiana obejmie także produkty gotowe marki własnej, których zdecydowana większość już teraz nie zawiera jaj klatkowych w składzie. **Od stycznia 2026 roku na półkach sklepów własnych Stokrotki dostępne są wyłącznie jaja ściółkowe, wolnowybiegowe i ekologiczne.**

Sieć wycofała jaja klatkowe także ze swoich centrów dystrybucyjnych. Wyjątkiem mogą być sklepy franczyzowe, które zamawiają też produkty niezależnie od magazynów Stokrotki. Na blisko 1000 sklepów sieci około 80 to placówki franczyzowe. Stokrotka zachęca franczyzobiorców do wdrażania podobnych rozwiązań.

Handel odchodzi od jaj „trójek”

Największe sieci handlu detalicznego w Polsce wycofują lub wycofały już jaja klatkowe ze swojej oferty. Jaja z alternatywnych rodzajów chowu stanowią już niemal połowę jaj w segmencie jaj pakowanych (GUS, 11.2025).

Udział klatki w produkcji jaj spada

Udział kur w chowie klatkowym spadł między 2014 a 2026 rokiem o 24 punkty procentowe. Obecnie już 37% kur niosek utrzymywana jest w systemach bezklatkowych (GIW, 01.2026).

Konsumenci popierają zmiany

8 na 10 Polek i Polaków uważa, że chów klatkowy nie zapewnia kurom odpowiednich warunków do życia (Biostat, 12.2024).

To wyraźny sygnał dla całej branży: żeby nadążyć za rynkiem i oczekiwaniami klientów, czas zrezygnować z jaj klatkowych.

Oznaczenie chowu:

Ten numer na jajach oznacza typ chowu w jakim żyją kury nioski. Im mniejszy numer, tym lepsze warunki chowu. Stokrotka wycofując jaja z numerem 3 wspiera poprawę dobrostanu zwierząt.

0 ekologiczny
1 wolnowybiegowy
2 ściółkowy
3 klatkowy

Opracowanie: Stowarzyszenie Otwarte Klatki

otwarte klatki

P4888

eprasa.pl 05b2750baa

W muzyce nie chodzi wy

Mówią o nim „nowy Penderecki". Na Yale School of Music komponuje pod okiem zdobywców Grammy i Pu
Kacper Madejek pochodzi z malutkiej podlubelskiej miejscowości Krężnica Jara i jest

JAN MAZUREK: Kiedy spotkaliśmy się na gali Ambasadora Województwa Lubelskiego, spytałem cię o dźwięk, który kojarzy ci się z Lubelszczyzną. Odwołałeś się do „Symfonii fantastycznej" Berlioza, mówiłeś o melodii wielu instrumentów, droniczności tworzącej obraz malowniczej historii regionu.

KACPER MADEJEK: - Urodziłem się i wychowałem w malutkiej podlubelskiej miejscowości Krężnica Jara. Nieopodal, za rzeką, w lesie są kurhany. Znaleziono tam neolityczną figurkę sprzężonych jarzmem wołów z bodajże czwartego tysiąclecia przed naszą erą. Cała Lubelszczyzna oddycha historią, tradycją, zabytkami. Lublin uważam za naprawdę wspaniałe miejsce. Po głębszym namyśle to chyba śpiew naszych ptaków i spokojny szum krężnickich drzew, których tak brakuje mi w miejskiej dżungli za oceanem, jest czymś, co określiłbym jako najbliższy mojego serca dźwięk Lubelszczyzny.

• Jak odkryłeś w sobie miłość do muzyki klasycznej?

- Zacząłem stosunkowo późno. W szkole podstawowej miałem oczywiście zajęcia z muzyki i rytmiki, ale zwykle kończyły się na flecie plastikowym. Nie było to wystarczające, żeby w kimkolwiek rozgrzać płomień muzycznej pasji. W wieku piętnastu lat odkryłem grę na pianinie, równolegle trwał Konkurs Chopinowski. Byłem samoukiem, uczyłem się z YouTube'a, nie czytając nut.

• Ale iskierką była magia Konkursu Chopinowskiego?

- Tak, w pewnym sensie, bo odkąd pamiętam, moja mama słuchała na przykład płyt Czajkowskiego, więc przez osmozę obcowałem z nimi również i ja. Choć z wczesnego dzieciństwa bardziej kojarzy mi się domowa muzyka z radia: Czerwone Gitary, Maryla Rodowicz. Grałem też w gry wideo. Soundtracki z nich czy z filmów stanowiły dla mnie inspirację. Na pewno podprogowo znajduje to odzwierciedlenie w tym, kim jestem.

• Jakąś grę szczególnie zapamiętałeś?

- W wieku czterech lat dostałem Nintendo GameCube i zagrałem w „The Legend of Zelda". Powstała cała seria, teraz ma ponad dwadzieścia odsłon. Kompozytorem do tamtej części był fantastyczny Japończyk Kōji Kondō. Jak na tamten czas, jego soundtracki były naprawdę nowatorskie. Oddawały klimat, który producenci gry chcieli graczom przybliżyć. Magiczny, mistyczny.

• Myślę, że niewielu czterolatków w „The Legend of Zelda" doceniłoby warstwę muzyczną. Musiała kształtować się w tobie wrażliwość na dźwięki.

- Myślę, że masz rację. Formalną edukację muzyczną zacząłem w wieku szesnastu lat. Uczyłem się w Unii. Zapisałem się do chóru Kantylena, co bardzo miło wspominam. Dostałem się na stypendium British Alumni Society. Wyjechałem do Wielkiej Brytanii, gdzie robiłem „sixth form", już po angielsku. Na poważnie zająłem się nauką muzyki: teoria, analiza, kompozycja, prywatnie gra na pianinie i kontynuacja udzielania się w tamtejszym chórze.

• Stypendium British Alumni Society otrzymałeś ze względu na zdolności muzyczne czy intelektualne?

- Mam nieśmiałą nadzieję, że była to mieszanka obu (śmiech). W portfolio wysłałem między innymi to, czego nauczyłem się na pianinie, swoje rysunki, grafiki i osiągnięcia z konkursów matematycznych. W tamtym czasie w Wielkiej Brytanii, a później na New York University, studiowałem bowiem jeszcze matematykę stosowaną.

• W Krężnicy Jarej, z której pochodzisz, mieszka mniej niż półtora tysiąca osób. Wiejskie pochodzenie nie wpędzało cię w kompleksy?

- Pochodzenia z małej wsi nigdy nie postrzegałem jako słabości.

• Żyjemy w globalnej, kosmopolitycznej wiosce.

- W konkursach stypendialnych czy działach rekrutacyjnych najlepszych uniwersytetów wiejskie pochodzenie odbierane jest jako siła. Docenia się drogę, jaką ktoś taki jak chociażby ja musiał przejść, żeby zdobyć wiedzę bez możliwości korzystania z udogodnień, jakie gwarantują wielkie miasta. Wywodzę się z niezamożnej rodziny. Jestem w niej pierwszym pokoleniem, które studiowało, jeszcze do tego za granicą.

Madejek po europejskiej premierze „Musica Umbra" wraz z Brussels Chamber Ensemble, Flagey Studio 4 Concert Hall, Bruksela, Belgia

FOT. SASHA AVRAMCHIK

Czuję się uprzywilejowany. Moje życie, tak właściwie, uważam za piękną podróż.

• Masz szesnaście, siedemnaście lat, przyjeżdżasz do Anglii i uderza cię świat?

- Stypendnium British Alumni Society pozwoliło mi poszerzyć horyzonty. Zdać sprawę z tego, co jest możliwe. Aplikowałem na Oxford, St. Andrews i New York University w Abu Zabi. Gdybym mógł dać sobie samemu z przeszłości jakąś poradę, od razu chciałbym aplikować na Yale.

• Dostałeś się NYU.

- Czego nie żałuję.

• Pytanie, dlaczego w Abu Zabi?

- Uniwersytet Nowojorski posiada kilkanaście filii, z czego trzy generalne, które przyznają dyplomy i zapewniają edukację we wszystkich kierunkach: w Nowym Jorku, w Szanghaju i właśnie w Abu Zabi. Kampus w Zjednoczonych Emiratach Arabskich wspierany jest przez tamtejszy rząd. Nie musiałem więc płacić równowartości czterystu tysięcy dolarów, na co nie byłoby mnie stać. Dostałem stypendium. Mam więc pewien osobisty dług wdzięczności.

• Jakiś haczyk?

- Właśnie nie, wszystko w trybie „no stringsattached".

• Czyli bezinteresownie.

- Emiratczykom zależy na przyciąganiu talentu z całego świata. Kampus NYU w Abu Zabi jest mały. Około tysiąca pięciuset studentów. Każdy się zna. Zajęcia odbywają się w kameralnych grupach. Zagłębiasz się w dziesiątki obcych kultur.

• Na jakim kierunku studiowałeś?

- Jeszcze na pierwszym roku pobocznie studiowałem matematykę stosowaną. W pewnym momencie jednak poszedłem do gabinetu mojego profesora Sofiane'a-Bouarroudja, który uczy algebry abstrakcyjnej: „Nie wiem, czy jestem w stanie dostać się na doktorat na Harvard z matematyki. Ale czuję, że muzyka mnie wzywa".

• Wzywała?

- Nawet pisząc dowody w ramach Arytmetyki Peana, nie byłem w stanie przysiąść sobie, że mam rację. Profesor Bouarroudj zachęcił mnie, żebym podążał drogą serca.

• Mądry nauczyciel.

- Przekwalifikowałem się na muzykę. Trzy lata później licencjat z niej zdałem z najwyższym wyróżnieniem. A teraz jestem na doktoracie na Yale, więc przeczucie chyba mnie nie myliło.

• Ludziom Zjednoczone Emiraty Arabskie kojarzą się przeważnie z Burj Khalifą i wypasionymi wakacjami w Dubaju. A tobie?

- Zjednoczone Emiraty Arabskie są młodym krajem, nie było tam do niedawna ogromnych konserwatoriów, głównie rozwijałem się więc w kierunku muzyki elektroakustycznej, elektronicznej, filmowej, robiłem dużo miniatur akusmatycznych. Dwa lata pracowałem w Gazelien Records jako kompozytor medialny pod okiem profesora Matteo Marciano. Z drugiej strony, uczyłem się wszystkiego: muzyki Johna Cage'a, kontrapunktu u Ravela, kompozycji. Za pośrednictwem Clare Lesser bardzo zafascynowałem się postmodernistyczną widmontologią, tak to tłumaczy się z francuskiego terminu „hantologie", pochodzącą od filozofa Jacquesa Derridy. Chodzi o zakrzywienie czasu.

• Filozofia Derridy odbija się w twojej muzyce?

- Nie tylko u mnie. Są twórcy, którzy zrobili na tym całe kariery. Na przykład The Caretaker. Właściwie James Leyland Kirby. Pierwszą, najpoważniejszą inspiracją było dla niego „Lśnienie" z Jackiem Nicholsonem. W muzyce eksperymentalnej, którą robiłem w Abu Zabi, było dużo anologowego rozpadu. Płyty szelakowe, winyle, dystorsja pojawiająca się w wyniku nagromadzenia kurzu czy pyłu, zniszczenia piaskiem, klejem, wodą. Samplując dyski z lat dwudziestych, trzydziestych, czterdziestych, możemy przywołać muzykę przeszłości w nowym kontekście. Użyć jej jako pędzla i farby. Rozciągać, kompresować, na różnych skalach. To były ważne eksperymenty. Choć chciałbym myśleć, że teraz podążam w innym kierunku.

• W komponowaniu bardziej interesuje cię dążenie do doskonałości czy eksploatowanie niedoskonałości?

- Droga do doskonałości jest szlachetna. Doskonałość postrzegam jako asymptotę. Człowiek może się do niej przybliżyć. Ale nigdy jej nie osiągnie. Niedoskonałość jest piękna i ludzka. Ale jesteśmy na nią wyczuleni. Dlatego choćby w nagraniach naszych wspaniałych pianistów jej nie słychać…

• O czym to świadczy?

- Nie mam na ten temat wyrazistego zdania. W niedoskonałości faktycznie dostrzegam przede wszystkim człowieka. Nie jesteśmy robotami. W dobie sztucznej inteligencji ma to znaczenie. Moja muzyka jest wysoce niedoskonała. Osadzam się w nurcie nowej szczerości. Filozofii, która wyłoniła się w ostatniej dekadzie XX wieku. Kulturowej odpowiedzi na postmodernistyczną ironię, cynizm, nihilizm. Żartobliwie można nazwać to post-postmodernizmem.

• Postawienie na autentyczność, otwartość, emocjonalność?

- Tak, moim zdaniem rolą kompozytora jest prowadzenie komunikacji. I ta komunikacja musi być szczera. Jak mamy obcować z muzyką, gdy nie ma żadnej relacji między kompozytorem, muzykami a publicznością?

• Czyli nie można być cynicznym?

eprasa.pl 05b2750baa

łącznie o dźwięk

litzera, wielkich muzyków z nominacjami do Oscara na koncie.
o krok od podbicia muzycznego świata.

KACPER MADEJEK
Muzyk, kompozytor, pedagog, absolwent Uniwersytetu Nowojorskiego i Yale School of Music, gdzie obecnie kontynuuje studia doktoranckie i pracuje jako asystent naukowy. Jego utwory wykonywane są na prestiżowych festiwalach muzycznych na całym świecie, między innymi w Stanach Zjednoczonych, w Europie i na Bliskim Wschodzie. Przyznawano mu już wyróżnienia Amerykańskiego Stowarzyszenia Kompozytorów, Autorów i Wydawców czy Euregio Klassika Prize. W 2025 roku był jedną z gwiazd koncertu „Perły Polskiej Muzyki Klasycznej" w Brukseli. Jego najważniejsze kompozycje to „Shred", „Musica Umbra" i „Emerging Aphrodite".

Madejek w dniu ukończenia studiów na NYU Abu Zabi, ZEA

- Niekoniecznie, szukam jednak powodu, dla którego nowa muzyka klasyczna czy też koncertowa składa się tylko na trzy albo cztery procenty biznesu muzycznego. Publika się starzeje, a my nie wychodzimy naprzeciw młodym ludziom. Ciekawym zjawiskiem są media społecznościowe. Bombardują nas krótkie formy. Wystawia to naszą uwagę na ogromną próbę. Stawiam sobie za cel utrzymywanie zainteresowania słuchacza moją muzyką. Żeby wiedział, gdzie się znajduje i był w stanie uwierzyć w przemyślenie, którego dozna za sprawą cynicznej, autentycznej, strukturalnej czy jakiekolwiek innej subwersji.

• Męczy cię słuchanie muzyki w formie TikToka?

- Męczy.

• Bo nie stanowi pełnego doświadczenia?

- Tego nie powiem, ale godzina słuchania muzyki na platformie streamingowej, z winylu czy radia upłynie zupełnie inaczej niż scrollowanie na małym ekranie telefonu. W przemyśle muzycznym doszło do przesytu. Doprowadził do tego również rozwój AI. Trudno wyobrazić sobie, żebyśmy wrócili do rzeczywistości sprzed dziesięciu lat, kiedy dystans między social mediami a człowiekiem nie był jeszcze tak bliski i nie wpływał aż tak na naszą codzienną egzystencję. Przez czaty możemy porozumiewać się, pozostając w odległości tysięcy kilometrów, tak jak my przez ocean. Ale trzeba uważać, żeby nie przeciążyć swojego umysłu. Od tego można się uzależnić. I wcale nie jest łatwo się uwolnić. Myślę czasami, gdzie w tym jest miejsce muzyki.

• Jako samodzielny kompozytor czujesz się ofiarą rozwoju sztucznej inteligencji?

- Nie nazwałbym się ofiarą. Problem jednak dostrzegam. Platformy takie jak Suno łupią ogromne gabaryty muzyki znajdującej się w internecie, nadużywając praw autorskich właścicieli. To powód, żeby bić na larum. Artyści powinni umieć się bronić. Mieć narzędzia do chronienia własności intelektualnej na płaszczyźnie prawnej.

• A nie zdarza się, że bawisz się w demiurga i zaprzęgasz AI do swojej pracy?

- W poprzednim semestrze na Yale używałem superkomputera, żeby w sposób etyczny trenować sztuczną inteligencję. Użyłem zbioru własnych partytur. Na ich bazie ćwiczyłem algorytm StyleGAN3 i z ciekawości wygenerowałem to, co sztuczna inteligencja może wyobrazić sobie jako partyturę.

• Z jakim efektem?

- Nie dała rady. Ale wyglądało to wysoce abstrakcyjnie, więc pomyślałem, że można użyć tego w inny sposób. Wróciłem do elektroakustycznych korzeni i napisałem aplikację w MaxMSP, gdzie można programować muzykę za pomocą małych, fundamentalnych obiektów i połączeń. Zastanawiałem się, jak można przeczytać dwie wartości z każdego piksela w danej macierzy i na tej bazie obliczeniowo wygenerowałem dźwięk, „czytając" tę partyturę w inny sposób.

• Dla laika brzmi tak niezrozumiale, jak niezwykle ciekawie.

- Ludzie przeczytaliby to wizualnie: jest pięciolinia, nuty, rytmy. Tak kodujemy i dekodujemy informacje muzyczne. Natomiast komputer widzi to w postaci pikseli i kontrastów. Otwierający głowę eksperyment. Przy takim etycznym wykorzystaniu AI zamierzam pozostać.

• Słynny japoński dyrygent Seiji Ozawa w „Rozmowach o muzyce" z pisarzem Harukim Murakamim wypowiada takie zdanie o czytaniu partytur: „Muzyka, którą masz grać wieczorem, jest inna od tej, którą studiujesz rano". Też dostrzegasz, że twoje kompozycje nabierają innej siły i mocy, gdy z zeszytu migrują do scenę?

- Chciałbym myśleć, że bardzo dobrze znam moją muzykę i że nic nie umyka mi podczas prób z muzykami. Ale zawsze jestem trochę zaskoczony ich umiejętnościami przetłumaczenia tego, co nabazgrałem na papierze, w dźwięk. Czuję się szczęściarzem, mogąc współpracować z tak utalentowanymi artystami. To, o czym mówił Ozawa, ma większy wpływ w fazie tworzenia. Odstępując od szkicu na dwa czy trzy dni, potrafię spojrzeć na partyturę w świeższy sposób, tchnąć w nią nową energię. Kompozytorzy to zwykle samotnicy.

• Takie jest moje wyobrażenie.

- Zamykają się w warsztatach. Komponują po kilka godzin dziennie. Uważam jednak, że w trakcie procesu twórczego potrzebne są dystrakcje. Spotkania z ludźmi. A rozwijając jeszcze myśl Ozawy, partytura jest naszym dzieckiem. Jako kompozytorzy spędzamy nad nimi długie miesiące. Bywamy na ich punkcie dość przewrażliwieni. Nie chcemy, jak Vito Corleone w „Ojcu Chrzestnym", musieć powiedzieć: „Look how they massacred my boy". Nie jestem jednak w tym względzie przesadnym pedantem. Zależy mi, żeby moja muzyka była wysoce idiomatyczna. Czyli napisana pod wykonawcę i instrument, z którymi zawieram kompromis.

• Nie leży w twoim charakterze bycie kompozytorem, którego inni postrzegają jako tyrana?

- Potrafię zaakceptować zmiany w pasażu, jeśli muzyk zasugeruje, że utwór lepiej zabrzmi, kiedy kontur zostanie nieco zmieniony. Albo dana nuta zagrana staccato zamiast rykoszetu. Czym bowiem będzie moja muzyka bez muzyków? Papierem.

• Pracujesz głównie nocami?

- Bliżej mi do nocnego marka niż rannego ptaszka. Ale samotnikiem nie jestem. Siłę czerpię od wspaniałych ludzi, którzy mnie otaczają.

• Jak trafiłeś na Yale?

- Aplikację na studia magisterskie złożyłem w 2022 roku. Średnio na kompozycję na Yale dostać próbuje się trzysta osób. Udaje się mniej niż dwóm procentom. Oferują pięć, sześć miejsc. Wysłałem portfolio z Abu Zabi. Pracę dyplomową i rekomendacje profesorów z NYU. W styczniu 2023 roku otrzymałem zaproszenie na wywiad kwalifikacyjny jako jeden z mniej więcej dziesięciu aplikantów. W Polsce zajmowałem się wtedy chorą babcią.

• DOKOŃCZENIE NA STR. 14

SPÓŁDZIELNIA MIESZKANIOWA IM. JANA ZAMOYSKIEGO W ZAMOŚCIU
22-400 ZAMOŚĆ ul. Wyszyńskiego 50B, tel. 0-84/62 73 606
http://www.smjz.zamosc.pl, email: sekretariat@smjz.zamosc.pl

Ogłasza przetarg nieograniczony na:
„WYMIANĘ DWÓCH DŹWIGÓW OSOBOWYCH w budynkach mieszkalnych przy ul. Wyszyńskiego 50 i ul. Wyszyńskiego 41 w zasobach Spółdzielni Mieszkaniowej im. Jana Zamoyskiego w Zamościu"

Termin realizacji zamówienia: **31.10.2026 r.**

Warunkiem udziału w przetargu nieograniczonym jest wniesienie wadium w wysokości: **40 000,00 zł (słownie: czterdzieści tysięcy złotych zero groszy)**

Zamkniętą kopertę zawierającą ofertę oznaczoną **„WYMIANA DWÓCH DŹWIGÓW OSOBOWYCH"** należy składać w Spółdzielni Mieszkaniowej im. Jana Zamoyskiego w Zamościu ul. Wyszyńskiego 50B, /I piętro, sekretariat, pokój 122/.

Termin składania ofert upływa w dniu **10.03.2026r. o godz. 11.00**

Otwarcie ofert nastąpi w siedzibie Zamawiającego w dniu **10.03.2026r. o godz. 12.00** (pokój 123).

W przetargu nieograniczonym mogą wziąć udział Wykonawcy, którzy spełniają warunki określone w „Regulaminie, Dział Czwarty, Rozdział II, Udzielanie zamówień na roboty budowlane, dostawy i usługi w Spółdzielni Mieszkaniowej im. Jana Zamoyskiego w Zamościu" oraz specyfikacji warunków zamówienia. Zainteresowani oferenci mogą odebrać dokumentacje przetargową w siedzibie Spółdzielni /pokój 211-212/.

Zamawiający zastrzega sobie prawo do:
- swobodnego wyboru oferty,
- zamknięcia przetargu bez wybrania którejkolwiek z ofert.

Wyniki przetargu nieograniczonego zamieszczone zostaną na tablicy ogłoszeń w siedzibie Zamawiającego i na stronie internetowej.

in879

O B W I E S Z C Z E N I E

Syndyk masy upadłości Teresy Radziewskiej

ZAPRASZA DO SKŁADANIA OFERT NA ZAKUP:

Prawa własności zabudowanych działek gruntu numer 3006/1 i 3006/2 położonych w Krasnymstawie przy ul. Poniatowskiego 4C,

dla której to nieruchomości IV Wydział Ksiąg Wieczystych Sądu Rejonowego w Krasnymstawie prowadzi Księgę Wieczystą nr ZA1K/00036063/4; prawa własności zabudowanych działek gruntu numer 1001/1 i 1001/2 położonych w Krasnymstawie przy ul. Poniatowskiego 4C, dla której to nieruchomości IV Wydział Ksiąg Wieczystych Sądu Rejonowego w Krasnymstawie prowadzi Księgę Wieczystą nr ZA1K/00044059/2.

Minimalna cena zakupu wynosi nie mniej niż 700 000,00 złotych. Wymagane wadium 70 000,00 złotych. Nieruchomości sprzedawane łącznie z uwagi na ich gospodarczą całość (brak możliwości podziału).

Opis i oszacowanie nieruchomości dostępne wyłącznie w dni robocze w biurze syndyka ul. Bursaki 14 pokój 31, 20-150 Lublin w godzinach od 10-14. Informacji udziela Pan Krzysztof Nastulak tel. 601-511-606.

Warunkiem koniecznym do rozpoznania oferty jest uiszczenie wadium na rachunek bankowynumer
07 8025 0007 0710 4910 3000 0010

WAŻNA OFERTA POWINNA ZAWIERAĆ:
1. Nazwisko oferenta z adresem /nazwę firmy z adresem siedziby i statusem prawnym/
2. Adres do doręczania korespondencji
3. Oferowaną cenę, która nie może być niższa niż cena wywoławcza, sposób zapłaty i termin zapłaty
4. Dane osób upoważnionych do reprezentowania oferenta wraz z ewentualnymi pełnomocnictwami i dokumentacją wskazującą legitymację wskazanych osób do reprezentowania oferenta/odpis z KRS-u lub innych właściwych rejestrów/
5. Dowód wpłaty wadium.
6. Zobowiązanie nabywcy do pokrycia kosztów, opłat i podatków związanych z zawarciem umowy sprzedaży.
7. W wypadku, gdy oferentem będzie cudzoziemiec, stosowne promesy lub zezwolenia na nabycie nieruchomości w Polsce o ile są one wymagane po stronie oferenta
8. Oświadczenie, że nie zachodzą przesłanki określone w artykule 157a ust. 1 i2 ustawy prawo upadłościowe i naprawcze.
9. Oświadczenie, że oferent zapoznał się ze stanem prawnym i faktycznym przedmiotu sprzedaży oraz, że przyjmuje go bez zastrzeżeń i nie będzie dochodził w przyszłości żadnych roszczeń z tego tytułu, jak i wyrażenie zgody na wyłączenie rękojmi za wady fizyczne i prawne na zasadzie art. 558§1 KC.

Sporządzone w języku polskim pisemne zapieczętowane oferty należy składać do dnia 20 marca 2026r. do godziny 14.00 w kancelarii syndyka w Lublinie ul. Bursaki 14 pokój 31, 20-150 Lublin dopiskiem „oferta na zakup nieruchomości sygn. akt LU1S/GUps/135/2025".

Syndyk zastrzega sobie prawo do odstąpienia od sprzedaży bez podawania przyczyn na każdym etapie postępowania oraz prawo do przeprowadzenia dodatkowej aukcji w przypadku wpływu więcej niż jednej oferty spełniającej warunki określone w niniejszym ogłoszeniu.

in881

eprasa.pl 05b2750baa

• CIĄG DALSZY ZE STR. 13

Połączyliśmy się na Zoomie. Przesłuchiwano mnie jako pierwszego. Sądziłem, że moje szanse są nikłe. A okazało się, że złożyli mi ofertę.

• Ująłeś ich?

- Pokazałem, że jestem przede wszystkim człowiekiem. Martin Bresnick pytał mnie o filozofię Derridy. Sam ma powiązania z Polską…

• Bresnick to swoją drogą światowej klasy kompozytor.

- Spodobało mu się, że na pytanie o Derridę odpowiedziałem w nieco żartobliwym, przewrotnym tonie. Śmiał się, że Szkołę Filmową w Łodzi nazywa się „HollyŁódź". Wspominał swojego polskiego przyjaciela maestro Zygmunta Krauzego. Przodków ze wschodu Polski. Jeżeli wierzyć bazie absolwentów, jestem pierwszym polskim kompozytorem na Yale od czasów, kiedy byli tam Krzysztof Penderecki i Jan Radzyński.

• Pół wieku minęło.

- Penderecki uczył na Yale pod koniec lat siedemdziesiątych. Czuję dumę, że mogę w ten sposób reprezentować Polskę i drogą mi Lubelszczyznę.

• Skąd fenomen Yale School of Music?

- Jedna z najlepszych szkół na świecie. Jest nas mało. Dwustu studentów na wszystkich kierunkach. Ogromna orkiestra symfoniczna z wymiennymi muzykami. Klawesyn, pianiści, gitarzyści, organiści, śpiewacze i śpiewaczki, dyrygenci, wreszcie kompozytorzy. Wszyscy się znamy. Blisko ze sobą współpracujemy. Profesorowie starają się nas integrować, scalać, łączyć.

• Ci profesorowie to wielcy muzycy.

- Mamy pięcioro profesorów od kompozycji. Każda z tych osobistości ma ujmującą, choć kontrastującą wrażliwość muzyczną. Na Yale dostają się tylko ci młodzi kompozytorzy, którzy rezonują z całą piątką dydaktyków. Na początku studiowałem z Davidem Langiem, laureatem Nagrody Pulitzera. Na drugim semestrze z Katherine Balch, która ostatnio została stypendystką Guggenheima, a to tytuł przyznawany twórcom, naukowcom i artystom o wybitnym dorobku. Na trzecim semestrze uczyłem się u Aarona Jay Kernisa, także zwycięzcy Pulitzera. Pod jego mentorstwem skomponowałem „Musica Umbra", która wygrała konkurs na najlepszą polską kompozycję symfoniczną. Magisterkę zdawałem już u Christophera Theofanidisa. Na pierwszym semestrze doktoratu pracowałem wreszcie z Martinem Bresnickem, a teraz wróciłem do studia Theofanidisa.

• Nazwiska niewiele ludziom mówią, ale wystarczy chwilę poszperać, żeby dowiedzieć się o jakiej randze postaci rozmawiamy. Lang stworzył na przykład muzykę do „Młodości" Paolo Sorrentino.

- A skomponowane przez niego „Simple Song #3" zostało nominowane do Oscara. David Lang jest pod wieloma względami ewolucją muzyki Arvo Pärta. Wyjątkowo przejmuje się tym, czym jest tekst. Czym jest repetycja. Jej zniekształcenie. Nie jest to tylko muzyka minimalistyczna, bo to byłaby ogromna redukcja. Myślę, że Lang stara się uderzyć w sedno, dlatego tak wielu ludzi kocha jego twórczość. Napisał „Pasję" do „Dziewczynki z zapałkami", za co wygrał Pulitzera. Lubuje się w muzyce chóralnej. Wybitna postać. I pogodny człowiek. O bardzo podobnym poczuciu humoru do mnie.

• O Kernisie usłyszano w latach osiemdziesiątych, gdy jako dwudziestokilkulatek napisał „Dream of the Morning Sky", które miało zabrzmieć w Filharmonii Nowojorskiej. Znany dyrygent Zubin Mehta głośno krytykował niejasność partytury. A Kernis na to: „Proszę po prostu czytać to, co jest zapisane".

- Poznałem go z niezwykle szczodrej strony. Posiada ogromną wrażliwość pod względem koloru i orkiestracji. Studia z nim pod kątem rozwoju muzyki symfonicznej były strzałem w dziesiątkę.

• Katherine Balch jest od Langa czy Kernisa znacznie młodsza, bo tak jak ty była ich studentką, ale aktualnie ma jedno z najgorętszych nazwisk w branży muzycznej.

- Eksperymentuje w niesamowity sposób. Pozostaje bezkompromisowa w oryginalnej wizji. Silna, szczera osoba. Nie szczędzi uwag i konstruktywnej krytyki. Bardzo wspiera swoich podopiecznych.

• A wspomniany Theofanidis?

- Z Chrisem łączy mnie szczególna synergia. Mamy podobne podejście do procesów kompozycji. Uważam, że jestem dość powolnym kompozytorem. Zastanawiam się nad materiałem. Nad tym, jak można go wykorzystać. I on ma podobne przemyślenia. Rozmowy z nim pomagają mi pod względem kształtowania innej wyobraźni.

• Co to znaczy?

- Samemu trudno jest zdystansować się od własnej partytury. Pracując bezpośrednio z profesorem, jesteśmy w stanie zasięgnąć rady drugiej, do tego mądrzejszej pary oczu i uszu. Nawet jeśli słowa, które usłyszymy, nie będą odpowiadać naszej wizji, pozwolą przynajmniej wypośrodkować trajektorię.

Madejek wraz ze śpiewaczką Dawn Upshaw podczas warsztatów Song Lab, Yale University, Stany Zjednoczone

FOT. ARCHIWUM ROZMÓWCY

• Na Yale skomponowałeś swoje „Shred"?

- „Shred" napisałem dla moich przyjaciół: Emmetta Edwardsa, fantastycznego gitarzysty i Robina Parka, fenomenalnego wiolonczelisty. Tworząc muzykę na zamówienie, pytam muzyków, w czym są najlepsi na świecie, co mogą zrobić lepiej niż inni. Na tej podstawie, po konsultacjach, jestem w stanie wywnioskować, w czym dobrze się czują. Eksploruję tematykę kontrastu. Kubizmu, można powiedzieć. Wiem, że Emmett i Robin są bardzo dynamicznymi muzycznymi zjawiskami, prędkość leży w ich naturze. Nie jestem jednak ani gitarzystą, ani wiolonczelistą. Żeby więc napisać fakturę kontrapunktową w trzech głosach i polirytmie pięć na cztery w gitarze w drugiej sekcji, musiałem się nieco Emmetta poradzić. Dopilnowując tym samym, aby utwór był odtwarzalny i grywalny. Być może pomysł przychodzi z zewnątrz. Ale wykonanie musi być zgodne z muzykiem.

• Gdy słuchałem „Shred" w Filharmonii Lubelskiej, pomyślałem, że jak znalazł do jakiegoś filmu Quentina Tarantino.

- To ciekawe, dziękuję bardzo. Cieszę się, że o tym wspominasz. Muzyka ma dla mnie głęboki wymiar wizualny. Czuję, że wielu ludzi, tak jak ja, często mimochodem, przywołuje swoje wspomnienia, doświadczenia, myśli o danych filmach, słuchając muzyki.

• Chciałbyś wejść ze swoją muzyką do świata popkultury? Czy myślisz bardziej o rozwijaniu się w kierunku filharmonijnym, akademickim?

- Myślę o czymś pomiędzy. „Shred" wyniknął z eksploracji muzyki György'ego Ligetiego. Węgier był nauczycielem Martina Bresnicka.

• O proszę.

- Bresnick był jego ostatnim uczniem. Towarzyszył Ligetiemu, kiedy ten zmarł. Muzyka węgierska, sposoby, w jaki on czy György Kurtág posługiwali się mikropolifonią czy mikroformą, są mi bardzo bliskie. Dlatego też postanowiłem zagłębić się w te tematy i ukłonić się Ligetiemu i Kurtágowi. Moją pierwszą kompozycją na Yale było quasi-aleatoryczne trio „Emerging Aphrodite" skupione na winietach dźwiękowych. Napisałem tę muzykę na elektronikę na żywo, gitarę elektryczną, fortepian preparowany i perkusję. Perkusja to piłki ping-pongowe, szklane kulki, jak i również wibrujące urządzenia, które używaliśmy na strunach pianina, imitując pieniące się fale, z których wyłoniła się bogini piękna w mitologii greckiej. Nie stronię więc też od muzyki eksperymentalnej czy współczesnych brzmień.

• Jak wiele dziwnych, pozornie niepasujących przedmiotów trzeba położyć na instrumentach albo użyć do wytworzenia jakiegoś dźwięku, żeby znaleźć te dwa czy trzy, które faktycznie do tego się nadają?

- Muzyka jest katalogiem prób. Niepowodzeń i powodzeń. A przynajmniej tak chciałbym myśleć, że też powodzeń. Przy fortepianie w małym pokoiku siedziałem przez dwa tygodnie. Każdego dnia kilka godzin poświęcałem dopasowywaniu preparacji, przejść piłek ping-pongowych i innych rzeczy, żeby to miało sens i brzmiało efektownie, tak jak bym chciał.

• Wciąż inspiruje cię polska muzyka klasyczna? Nie pytam tylko o Chopina, Wieniawskiego, Pendereckiego, bo to już w twoim kontekście padało.

- Jestem wielkim fanem muzyki Henryka Góreckiego. Zachwyca mnie III Symfonia op. 36 „Symfonia pieśni żałosnych". Współpracuję aktualnie z niezwykłym sopranem Dawn Upshaw, która śpiewała przed laty jako solistka w kluczowym nagraniu tej symfonii. Tym, które sprawiło, że Górecki zdobył światową sławę. Jest ze mną na Yale. Świat jest naprawdę mały.

• Co jest w tej symfonii Góreckiego aż tak szczególnego?

- Górecki w swoim geniuszu jest w stanie wykreować kanon w ośmiu głosach. Objawia się na przestrzeni dziesiątek taktów. Relacje pomiędzy poszczególnymi głosami są w nim kwintowe. Jest wysoko modalny. Kryje się w tym niebanalne piękno. Niemożliwe do imitowania. Coś, co wydaje się monolityczne, ale pod powierzchnią odnajdujemy detal, ruch, energię, która pcha wielką siłę instrumentalną.

• Mówiłeś mi na gali Ambasadora Województwa Lubelskiego, że twoim celem jest uczenie muzyki.

- Precyzując, oprócz kontynuacji mojej pracy twórczej i komponowania, chciałbym podążać w kierunku profesury czy choćby dalszej możliwości nauczania na poziomie studiów, niekoniecznie na Yale.

• Jedno z drugim idzie w parze.

- Muzyka to piękna rzecz. Najpiękniejsze natomiast jest to, że dzieląc się nią z innymi niczego mi nie ubywa. Wcale nie posiadam mniej. Wręcz zyskuję. Obecnie na Yale jako pracownik naukowy uczę dziesięciu studentów kompozycji studiów pierwszego stopnia. Widzę iskrę w ich oczach, która pojawia się w wyniku dyskusji. Zapał do tworzenia. I czuję się wynagrodzony. Sam się od nich dużo uczę. Wyobrażam sobie, że mógłbym zajmować się tym do końca życia. To jakby trwanie w wiecznej młodości.

• Muzyka ma w sobie eliksir „Forever Young"?

- Moje kompozycje dorastają wraz ze mną. Nie wstydzę się swoich starych dzieł. Wciąż zaklęte jest w nich dużo piękna i wrażliwości.

• Mówiłem bardziej o stanie ducha.

- Mnie muzyka uczy pokory. Tego, żeby zwolnić. W natłoku obowiązków zatracić się w głębszym namyśle. Nie tylko wokół tego, co się tworzy. Ale też wokół tego, jak żyjemy z innymi ludźmi. Jak ich traktujemy. Uprawiam sport socjalny. Lubię to podkreślać. Nie chodzi wyłącznie o dźwięk.

ROZMAWIAŁ JAN MAZUREK

eprasa.pl 05b2750baa

HANDEL

ZAKŁAD kupi bydło pourazowe do uboju z konieczności tel. 511075866, 662396670

000526L01-A

RZEZNIA KUPI BYDŁO POURAZOWE DO UBOJU Z KONIECZNOŚCI TEL. 511 075 866, 662 396 670

104925L01-A

MOTORYCACJA

SKUP SAMOCHODÓW
Mercedes i Toyota
od 1990 do 2015 r. – każdy stan!

tel. 577 611 082

in232 42

PRACA

PODEJMĘ pracę na fermie drobiu przy kurach. Z mieszkaniem. 790-762-622

012526L01-A

PRACA w chlewni. - możliwość zamieszkania. tel. 503034634.

006726L01-A

PRACA w gospodarstwie rolnym - remonty, prace polowe - możliwość zamieszkania. tel. 503034634.

006726L01-B

USŁUGI

WYWÓZ złomu, sprzętu AGD, RTV, gruzu, mebli, ubrań, sprzątanie piwnic, strychów, garaży, domów po lokatorach i zmarłych i inne. Wycinka drzew, podcinanie, karczowanie koszenie i sprzątanie działek, wywóz gałęzi, prace rozbiórkowe (stare domy, stodoły, komórki, szklarnie itp.) . Mycie, malowanie elewacji, dachów itp.. Odśnieżanie dachów, wywóz śniegu. Całe województwo od 8 do 21, 514-299-106.

001126L01-A

USŁUGI BUDOWLANE

DOCIEPLANIE budynków szybko, tanio, solidnie. 502 053 214.

001526L01-A

AAA KALLA CAŁODOBOWE USŁUGI POGRZEBOWE
www.kalla.lublin.pl
LUBLIN, UL. CMENTARNA 16
tel. 81 748 64 54, 602 475 176
ZASIŁEK POGRZEBOWY WYPŁACAMY PRZED POGRZEBEM
Kremacje w 24 godziny • Pogłębianie grobów • Ekshumacje
Sprzedaż grobów na cmentarzu na Majdanku
BEZPŁATNA CHŁODNIA W LUBLINIE

c24089

O G Ł O S Z E N I E

ZARZĄD CHEŁMSKIEJ SPÓŁDZIELNI MIESZKANIOWEJ W CHEŁMIE

ogłasza przetarg nieograniczony na wymianę drzwi wejściowych i drzwi wewnętrznych klatek schodowych w budynkach mieszkalnych Chełmskiej Spółdzielni Mieszkaniowej w Chełmie.

Warunki wymagane od oferentów oraz kryteria oceny ofert zawarte zostały w Specyfikacji Istotnych Warunków Zamówienia, którą można pobrać ze strony internetowej Zamawiającego: www.chsmchelm.pl lub otrzymać w Dziale Technicznym CHSM w Chełmie przy ul. Lwowskiej 51 III p. pokój 312 w cenie 50,00 zł + VAT.

Przystępujący do przetargu winien wpłacić wadium w pieniądzu w wysokości **5.000,00 zł** (słownie: pięć tysięcy zł 00/100) w terminie **do dnia 05.03.2026 r.** na konto bankowe Zamawiającego: PKO S.A. Nr 10 1240 2223 1111 0000 3577 8947. Liczy się data wpływu kwoty wadium na wskazane konto.

Oferty należy składać w Sekretariacie Chełmskiej Spółdzielni Mieszkaniowej w Chełmie przy ul. Lwowskiej 51, 22-100 Chełm, II p. pokój 209 w terminie **do dnia 05.03.2026 r. do godz. 14^{30}**.

Otwarcie ofert nastąpi w siedzibie CHSM w Chełmie przy ul. Lwowskiej 51, 22-100 Chełm pok. nr 208, II piętro **w dniu 06.03.2026 r. o godz. 12^{10}**.

Dodatkowe informacje można uzyskać pod numerem tel. 82 565 77 51 wew. 337.

Zamawiający zastrzega sobie prawo swobodnego wyboru oferenta, bądź unieważnienia przetargu w każdym czasie bez podania przyczyny.

in887

O G Ł O S Z E N I E

ZARZĄD CHEŁMSKIEJ SPÓŁDZIELNI MIESZKANIOWEJ W CHEŁMIE

ogłasza przetarg nieograniczony na wykonanie renowacji pokrycia dachowego w systemie BORNIT – Kaltspachtel i BORNIT – Flexbit lub równoważnym wraz z wymianą rynien i pozostałymi robotami budowlanymi towarzyszącymi na wielorodzinnym budynku mieszkalnym oraz wykonanie remontu 18 szt. daszków i wejść do klatek schodowych.

Warunki wymagane od oferentów oraz kryteria oceny ofert zawarte zostały w Specyfikacji Istotnych Warunków Zamówienia, którą można pobrać ze strony internetowej Zamawiającego: www.chsmchelm.pl lub otrzymać w Dziale Technicznym CHSM w Chełmie przy ul. Lwowskiej 51 III p. pokój 312 w cenie 50,00 zł + VAT.

Przystępujący do przetargu winien wpłacić wadium w pieniądzu w wysokości **5.000,00 zł** (słownie:pięć tysięcy zł 00/100) w terminie do dnia **05.03.2026 r.** na konto bankowe Zamawiającego: PKO S.A. Nr 10 1240 2223 1111 0000 3577 8947. Liczy się data wpływu kwoty wadium na wskazane konto.

Oferty należy składać w Sekretariacie Chełmskiej Spółdzielni Mieszkaniowej w Chełmie przy ul. Lwowskiej 51, 22-100 Chełm, II p. pokój 209 w terminie **do dnia 05.03.2026 r. do godz. 14^{30}**.

Otwarcie ofert nastąpi w siedzibie CHSM w Chełmie przy ul. Lwowskiej 51, 22-100 Chełm pok. nr 208, II piętro **w dniu 06.03.2026 r. o godz. 12^{05}.**

Dodatkowe informacje można uzyskać pod numerem tel. 82 565 77 51 wew. 337.

Zamawiający zastrzega sobie prawo swobodnego wyboru oferenta, bądź unieważnienia przetargu w każdym czasie bez podania przyczyny.

in886

BURMISTRZ MIASTA TERESPOL

informuje,

że na tablicy ogłoszeń w siedzibie Urzędu Miasta Terespol przy ul. Czerwonego Krzyża 26

wywieszony został w dniu 16 lutego 2026 r. na okres 21 dni wykaz nieruchomości gruntowych i lokalowych przeznaczonych do sprzedaży, dzierżawy, najmu i użyczenia.

Wykaz stanowi załącznik do Zarządzenia Burmistrza Miasta Terespol Nr 12/2026 z dnia 13 lutego 2026 r.

in878

Janowiec, 20.02.2026. r.

OBWIESZCZENIE O PRZYSTĄPIENIU DO SPORZĄDZENIA GMINNEGO REWITALIZACJI DLA GMINY JANOWIEC NA LATA 2026-2035

WÓJT GMINY JANOWIEC

działając na podstawie art. 17 ust. 2 pkt. 1 ustawy z dnia 9 października 2015 r. o rewitalizacji (Dz.U. 2024 poz. 278)

zawiadamia, że w dniu 30.01.2026 r. Rada Gminy Janowiec przyjęła Uchwałę Nr XIX/108/2026. w sprawie przystąpienia do sporządzenia Gminnego Programu Rewitalizacji dla Gminy Janowiec na lata 2026-2035.

Procedura opracowania i uchwalenia Gminnego Programu Rewitalizacji jest wieloetapowa i wymaga kolejno następujących działań:Wójt Gminy Janowiec, po podjęciu przez Radę Gminy Janowiec uchwały o przystąpieniu do sporządzenia Gminnego Programu Rewitalizacji, ogłasza informację o podjęciu uchwały o przystąpieniu do sporządzenia Gminnego Programu Rewitalizacji, sporządza projekt Gminnego Programu Rewitalizacji, przeprowadza konsultacje społeczne projektu Gminnego Programu Rewitalizacji, występuje o zaopiniowanie projektu Gminnego Programu Rewitalizacji, wprowadza zmiany wynikające z przeprowadzonych konsultacji społecznych i uzyskanych opinii oraz przedstawia Radzie Gminy Janowiec do uchwalenia projekt Gminnego Programu Rewitalizacji.

in869

OGŁOSZENIE O PRZETARGACH

ZAMAWIAJĄCY:

Spółdzielnia Mieszkaniowa w Świdniku,
ul. Aleja Armii Krajowej 1,
21-040 Świdnik,
www.smswidnik.pl , Tel: 81 751 63 53
e-mail: inwestycje@smswidnik.pl

NAZWA PRZEDMIOTU ZAMÓWIENIA:

Przedmiotem zamówienia jest wykonanie robót remontowych w zasobach **Zamawiającego**:

- **instalacji elektryczne części wspólnych** w bud. ul. Spółdzielcza 1,
- **remonty elewacji** (7 budynków),
- **malowanie klatek schodowych** (4 budynk1),

MIEJSCE I TERMIN SKŁADANIA OFERT

Oferty należy składać w siedzibie Zamawiającego przy ulicy Al. Armii Krajowej 1, 21-040 Świdnik, w terminie

- **instalacji elektryczne** - do dnia 06.03.2026 r., do godz. 10:00,
- **remonty elewacji** - do dnia 09.03.2026 r., do godz. 10:00,
- **malowanie klatek schod.** - do dnia 11.03.2026 r., do godz. 10:00

MIEJSCE I TERMIN OTWARCIA OFERT

Otwarcie ofert nastąpi w siedzibie Zamawiającego przy ulicy Al. Armii Krajowej 1, 21-040 Świdnik, pok. 20 (świetlica), w dniach

- **instalacji elektryczne** - 06.03.2026 r., godz. 11:00,
- **remonty elewacji** - 09.03.2026 r., godz. 110:00,
- **malowanie klatek schodowych** - 11.03.2026 r., godz. 11:00

MIEJSCE I SPOSÓB UZYSKANIA SZCZEGÓŁOWYCH WARUNKÓW ZAMÓWIENIA

Specyfikację Warunki Zamówienia w formie elektronicznej można uzyskać poprzez złożenie zamówienia na adres mailowy: inwestycje@smswidnik.pl;

W zamówieniu specyfikacji podać należy: nazwę firmy, adres, telefon kontaktowy oraz adres email, na który należy wysłać Specyfikację Warunków Zamówienia.

INFORMACJE DOTYCZĄCE POSTĘPOWANIA

Postępowanie prowadzone jest w trybie przetargu nieograniczonego, zgodnie z Regulaminem organizowania, przeprowadzania przetargów i udzielenia zamówień na roboty, dostawy i usługi w Spółdzielni Mieszkaniowej w Świdniku, dostępnym na stronie internetowej Zamawiającego.
Zamawiający zastrzega sobie prawo do unieważnienia przetargu, odstąpienia lub rezygnacji z części zakresu przetargu bez podania przyczyn.

in853

PREZYDENT MIASTA PUŁAWY

informuje,

że w dniu 13.02.2026r. i 19.02.2026r. zamieszczono na stronie internetowej Urzędu Miasta Puławy (www.pulawy.eu) oraz wywieszono na okres 21 dni, na tablicy ogłoszeń w Urzędzie Miasta Puławy

wykazy nieruchomości, zabudowanych budynkami wielorodzinnymi, w których lokale mieszkalne przeznaczone zostały do sprzedaży w drodze bezprzetargowej na rzecz najemców.

in890

BURMISTRZ BEŁŻYC

podaje do publicznej wiadomości,

że w dniu 20.02.2026 r. w siedzibie Urzędu Miejskiego w Bełżycach, ul. Lubelska 3 na tablicy ogłoszeń,
wywieszony został na okres 21 dni (od 20.02.2026 r. do 16.03.2026 r.) wykaz nieruchomości przeznaczonej do sprzedaży.

Wykaz dotyczy lokalu mieszkalnego nr 20 w budynku położonym w Bełżycach przy ul. Lubelskiej 78A – sprzedaż w trybie bezprzetargowym na rzecz najemcy,

in889

WÓJT GMINY KRASNYSTAW

ZAWIADAMIA,

że na tablicy ogłoszeń w Urzędzie Gminy Krasnystaw, na stronie internetowej Urzędu Gminy Krasnystaw oraz w Biuletynie Informacji Publicznej,

został opublikowany wykaz nieruchomośći położonych w miejscowościach: **Józefów, Krupe** oraz **Surhów** przeznaczonych do **dzierżawy**.

in880

SYNDYK SPRZEDA NIERUCHOMOŚĆ

Syndyk masy upadłości osoby fizycznej nieprowadzącej działalności gospodarczej

ogłasza sprzedaż z wolnej ręki, w trybie wyboru najkorzystniejszej oferty, udziału 1/4 w prawie własności lokalu mieszkalnego nr 37 o powierzchni 62,44 m2, mieszczącego się w budynku przy ul. Karola Olszewskiego 6 w Puławach,

dla którego prowadzona jest księga wieczysta nr LU1P/00040752/3, za cenę nie niższą niż 71 438,00 PLN brutto.
Pisemne oferty mogą być składane w terminie 14 dni od dnia ukazania się ogłoszenia prasowego.

Szczegółowe informacje o przedmiocie sprzedaży dostępne są na stronie internetowej: www.bkkancelaria.pl/syndyk-sprzeda, pod adresem e-mail: b.kaminski@bkkancelaria.pl oraz pod numerem telefonu: 790 743 320.

in870

665 196 198
PRZEPROWADZKI
USŁUGI TRANSPORTOWE

ZŁOTA RĄCZKA

- Oferujemy transport :mebli, pianin, fortepianów, sejfów, antyków, AGD, RTV, gabarytów, itp.
- Załadunek, rozładunek jak i samo wniesienie.
- Demontaż i montaż wyposażenia wnętrz, zabezpieczenie przedmiotów.
- Przewozimy firmy i osoby prywatne na terenie woj. lubelskiego jak i całej UE
- opróżnianie mieszkań, piwnic. Utylizacja niepotrzebnych rzeczy
- Każde zlecenie traktujemy indywidualnie.

Tel. 667-991-226 przeprowadzkilublin.net

in231 69

eprasa.pl 05b2750baa

Z Lublina do sanatorium. Po miłość...

TELEWIZJA W najbliższy Dzień Kobiet rusza 8. edycja popularnego programu telewizyjnego „Sanatorium miłości". Wśród uczestników nowego sezonu znalazła się **Ewa z Lublina**. Mieszkanka stolicy regionu zakwalifikowała się do nagrań i już wkrótce pojawi się na ekranach telewizorów w jednym z najchętniej oglądanych programów o miłości w dojrzałym wieku.

Sanatorium miłości to program, który od lat przełamuje stereotypy dotyczące seniorów, pokazując, że na uczucia, marzenia i nowe początki nigdy nie jest za późno. Program niejednokrotnie dawał uczestnikom – jak sami podkreślają – „drugie życie", a historie rodzących się relacji wzruszały i bawiły widzów w całej Polsce. Popularność formatu nie słabnie. Każdego roku na castingi zgłaszają się setki chętnych z różnych regionów kraju. Do najbliższej edycji zgłosiła się również Ewa z Lublin. Jej historia i osobowość przekonały producentów, dzięki czemu

Mieszkanka Lublina wystąpi w telewizyjnym show, które skradło serca widzów. Czy sama odnajdzie miłość?

FOT. WERONIKA MARCZYK-KIEŁBASA/TVP

znalazła się w gronie bohaterów nowego sezonu.

Udział mieszkanki miasta w programie z pewnością będzie bacznie śledzony przez lokalnych widzów, którzy nie kryją sympatii do bohaterów z „własnego podwórka".

Czy udział w programie okaże się dla Ewy z Lublina początkiem nowego etapu w życiu? O tym widzowie przekonają się już wkrótce przed telewizorami. Start – 8 marca.

ISMENA CIEŚLA
ŹRÓDŁO: TVP

Miłość w czyli trudne

Rozmowa z M

*** Samotność Polaków – czy to narastający problem?**

- Tak, samotność Polaków przybiera na sile i staje się coraz bardziej widocznym zjawiskiem społecznym, choć zmienił się jej charakter. To już nie jest samotność wynikająca z fizycznej izolacji czy braku kontaktów społecznych, lecz raczej z trudności w przechodzeniu od kontaktu do głębokiej więzi. Coraz częściej jest to samotność emocjonalna – doświadczamy deficytu głębokich, stabilnych relacji pomimo wielu potencjalnych możliwości ich nawiązywania. Samotność nie zawsze jest problemem jednostki; coraz częściej stanowi sygnał przemian społecznych i relacyjnych.

*** Mówi się coraz więcej o takim zjawisku jak singloza.**

- Bycie singlem może być świadomym i satysfakcjonującym wyborem. Samotność staje się poważnym problemem wtedy, gdy jest długotrwała i niechciana, gdy prowadzi do obniżonego nastroju, wzmaga poczucie bezradności i lęku oraz sprzyja wycofaniu społecznemu.

Z analiz demograficznych wynika, że ponad 7 mln Polaków żyje jako single. Prognozy sugerują, że w następnej dekadzie liczba ta może dalej wzrastać, osiągając nawet poziom co trzeciej osoby w populacji. Największą grupę osób żyjących bez stałego związku stanowią młodzi dorośli (18-35 lat). Trend ten wynika m.in. z późniejszego niż dawniej wieku wchodzenia w związki, wydłużonego okresu edukacji i budowania kariery przed założeniem rodziny oraz większej akceptacji życia samodzielnego.

Mamy do czynienia z tzw. zjawiskiem singlozy. Jest to termin potoczny opisujący rosnącą liczbę osób żyjących bez stałego partnera oraz towarzyszące temu zjawiska społeczne i psychologiczne. Relacje przestały być „obowiązkiem społecznym". Do niedawna związek był oczywistością, role były jasno określone, a presja społeczna silna. Dziś związek jest wyborem, role są negocjowane, ludzie bardziej cenią niezależność, a rozwód przestał być tabu.

*** To rodzaj mody?**

- Singloza to nie tyle moda, ile efekt m.in. przeciążenia pracą i stresem, kultury indywidualizmu oraz trudnych doświadczeń relacyjnych, w wyniku których single deklarują potrzebę przestrzeni na budowanie samoświadomości, przyjrzenie się swoim potrzebom i naukę stawiania granic w relacjach. Mimo wzrostu zjawiska singlozy Polska nadal pozostaje społeczeństwem relatywnie konserwatywnym w kwestii związków, gdzie małżeństwo i rodzina mają wysoką wartość symboliczną.

*** Czy mamy problemy z budowaniem relacji?**

- Raczej powiedziałabym, że rosną wymagania wobec relacji, a jednocześnie maleje tolerancja na frustrację. W budowaniu relacji zauważalna jest transformacja – przechodzimy od modelu relacji obowiązkowej do modelu relacji świadomej i wybieranej. Takie przejścia bywają chaotyczne. W budowaniu relacji towarzyszy dziś ludziom więcej świadomości i mniej iluzji. Coraz więcej osób mówi o potrzebie spokoju, poczucia sensu, a nie tylko „chemii". Brakuje jednak cierpliwości i gotowości na niedoskonałość drugiej osoby. Kultura natychmiastowej satysfakcji utrudnia wytrwanie w trudnych momentach.

Większość ludzi chce bliskości, wierzy w miłość i pragnie związku opartego na partnerstwie. Problem pojawia się w lęku przed zranieniem – po doświadczeniach rozwodów rodziców czy własnych rozstań ludzie częściej chronią siebie. Żyjemy w czasach, w których możliwości poznawania ludzi są większe niż kiedykolwiek wcześniej. Aplikacje randkowe, media społecznościowe, komunikatory – kontakt jest łatwy i szybki. Problem polega na tym, że łatwość nawiązywania kontaktu nie przekłada się automatycznie na łatwość budowania relacji.

Większość singli deklaruje potrzebę relacji, ale nie za wszelką cenę. Coraz częściej słyszę: „Nie chcę być z kimkolwiek – chcę być z kimś wartościowym" albo „Wolę być singlem, niż męczyć się w złej relacji". To pokazuje, że bycie singlem często wynika z realnych trudności w znalezieniu jakościowej więzi, opartej na dojrzałości emocjonalnej, komunikacji, świadomości siebie i umiejętności regulowania konfliktu.

Coraz częściej spotykam osoby, które bardzo chcą bliskości, ale nie mają zasobów, by ją unieść, szczególnie po trudnych doświadczeniach. A przecież relacja wymaga pracy. W aplikacjach randkowych obserwujemy, że ludzie starają się pokazać lepszą wersję siebie, często niezgodną z rzeczywistymi wartościami czy emocjami, co może utrudniać tworzenie autentycznych relacji.

*** Kto ma większe trudności w znalezieniu partnera – kobiety czy mężczyźni? A może w ogóle nie ma takich podziałów?**

- Nie ma jednoznacznej odpowiedzi, ponieważ trudności mają różny charakter. Kobiety i mężczyźni mierzą się z odmiennymi wyzwaniami wynikającymi z różnych oczekiwań i wzorców socjalizacyjnych. Kobiety częściej zgłaszają trudność w znalezieniu partnera gotowego na stabilne zaangażowanie oraz zmęczenie powierzchownymi kontaktami. Stawiają wyższe standardy i nie chcą kompromisów w kwestii wartości, celów życiowych, komunikacji czy szacunku. Mężczyźni częściej zgłaszają trudność w inicjowaniu relacji oraz problem z poczuciem odrzucenia. Dostrzegalny jest też aspekt kulturowy – kobiety szybciej adaptowały się do modelu partnerskiego, natomiast u części mężczyzn wciąż funkcjonuje model bardziej tradycyjny, co rodzi napięcia.

*** Jak się teraz randkuje? A jak się do tego ma sztuczna inteligencja?**

- Znaczącym środowiskiem poznawania partnerów stał się Internet, zwłaszcza aplikacje randkowe. Pozwalają inicjować kontakt z wieloma osobami równocześnie. Psychologicznie jest to bardzo intensywne doświadczenie. Technologia skróciła dystans komunikacyjny, ale niekoniecznie emocjonalny. Możemy mieć setki kontaktów, a jednocześnie doświadczać braku głębokiej relacji. Współczesny model randkowania, szczególnie przez aplikacje, sprzyja krótkoterminowej ekscytacji. Nowe dopasowanie czy wiadomość uruchamia dopaminę, czyli układ nagrody. Natomiast budowanie trwałej więzi wymaga czasu, bezpieczeństwa i powtarzalności doświadczeń, które sprzyjają wydzielaniu oksytocyny – hormonu odpowiedzialnego za przywiązanie. W świecie wirtualnego randkowania ten proces bywa przerywany, zanim zdąży się rozwinąć.

Randkowanie online wiąże się z niepewnością, ryzykiem ghostingu i poczuciem bycia ocenianym. To powoduje emocjonalny rollercoaster – z jednej strony nadzieję, z drugiej zmęczenie. Coraz częściej słyszymy o zjawisku zmęczenia randkowaniem. Przyczyny są powtarzalne: nadmiar wyboru, powtarzalność rozmów, brak autentyczności, szybkie znikanie bez wyjaśnienia. W efekcie pojawia się poczucie, że kontaktów jest dużo, ale realnej bliskości niewiele.

*** Odnoszę wrażenie, że poznawanie nowych osób przez Internet trochę się nam już „przejadło".**

- Zmęczenie randkowaniem nie oznacza, że ludzie przestali chcieć relacji. Mają dość sposobu, w jaki próbują ją dziś znaleźć. Wskazują na wyższe koszty emocjonalne niż satysfakcję z procesu. Brak reakcji na wiadomości czy ghosting pozostawiają frustrację, generują lęk i zmniejszają poczucie bezpieczeństwa w kolejnych interakcjach. Profile randkowe podsycają poczucie bycia jedną z wielu dostępnych opcji. Zwiększa to niepewność i zmniejsza zaangażowanie. Wpływa negatywnie na samoocenę, jednocześnie zwiększając presję, by wyglądać, pisać i działać „idealnie". Paradoks wyboru sprawia, że im więcej możliwości, tym trudniej podjąć decyzję o związku.

Aplikacje pomagają w nawiązywaniu kontaktów, ale

eprasa.pl 05b2750baa

w czasach AI, budowanie relacji

ałgorzatą Jaremczuk, psychologiem

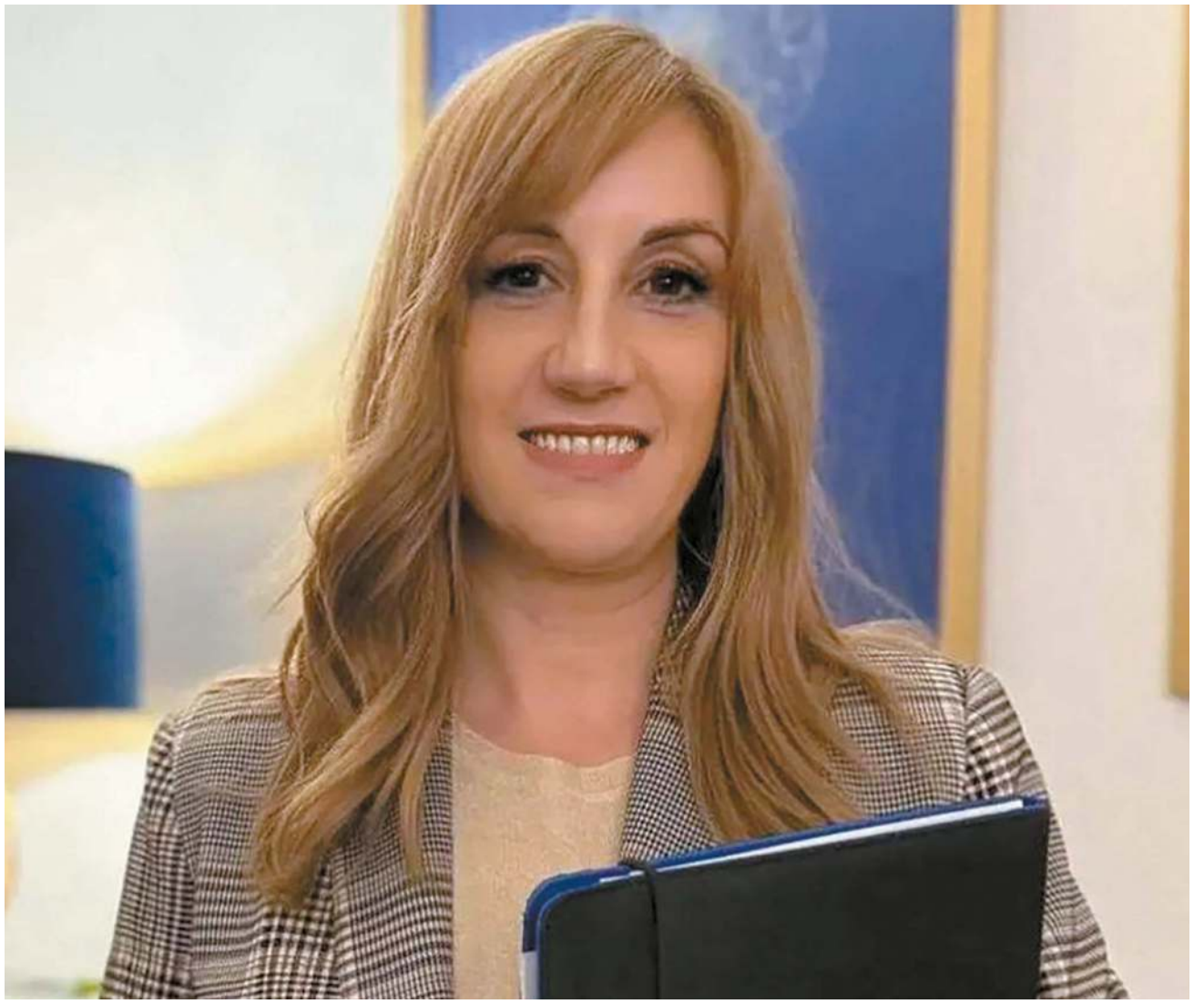

nie rozwiązują problemów komunikacyjnych i emocjonalnych. Internet jest narzędziem, lecz nie zastępuje doświadczenia wspólnej obecności. Coraz wyraźniejszy jest trend hybrydowy – ludzie korzystają z Internetu, ale szybciej przenoszą relacje do świata offline. Większą wartość zyskują spotkania przez znajomych, wspólne pasje czy wydarzenia tematyczne.

*** W minionym roku najbardziej zaskoczyły mnie historie o randkowaniu, a nawet o zawieraniu małżeństw z chatbotami. Aż trudno w to uwierzyć.**

- Pojawienie się AI w sferze relacyjnej dodatkowo komplikuje sytuację. Relacje z chatbotami i wirtualnymi partnerami przestają być abstrakcją. Coraz więcej osób korzysta z AI nie tylko do pracy czy informacji, ale do rozmowy, wsparcia emocjonalnego, a nawet flirtu. Są już badania pokazujące, że użytkownicy tworzą emocjonalne więzi z AI, nawet jeśli wiedzą, że po drugiej stronie to nie jest człowiek. Sztuczna inteligencja wchodzi w obszar emocji i relacji. W USA i Azji relacje z botami czy tzw. „AI companions" są już bardziej widoczne. W Polsce to wciąż nowość i raczej margines niż masowy trend. Jesteśmy raczej na etapie ciekawości niż realnej fali związków z botami. Kulturowo nadal silna jest potrzeba realnej obecności, wspólnego życia, fizycznej bliskości. Ale nie można wykluczyć, że wraz ze wzrostem samotności emocjonalnej i zmęczeniem aplikacjami część osób będzie kierować się w stronę relacji wirtualnych. Myślę, że nie stoimy przed scenariuszem, w którym AI masowo zastąpi ludzi. Bardziej prawdopodobny jest model hybrydowy – technologia jako wsparcie, doradca, „emocjonalne tło". Nie chodzi o to, że ludzie wolą maszyny. Chodzi o to, że relacje stały się psychologicznie trudniejsze. Wielu ludzi chce bliskości, ale nie ma kompetencji ani odwagi, by przejść przez frustrację, konflikt i różnice. AI omija ten etap. Oferuje coś bardzo kuszącego: stałą dostępność, empatię i brak krytyki.

*** To taka iluzja bliskości**

- To relacja bez ryzyka. Jeśli rozmowy z AI są emocjonalnie głębokie i regularne, mózg może produkować oksytocynę podobnie jak przy realnym kontakcie. Obrazuje to fantazję o relacji bez kosztu emocjonalnego, a to właśnie koszt emocjonalny bywa największą barierą w budowaniu związków. Dlatego szczególnie przyciąga osoby z lękowym stylem przywiązania, z unikowym stylem (bo nie trzeba się naprawdę odsłaniać), po traumach relacyjnych. Bo: „Skoro tu jest bezpiecznie i miło, po co wracać do trudnych ludzi?". Problem w tym, że prawdziwa relacja zawsze wiąże się z napięciem, różnicą i koniecznością negocjacji. AI daje iluzję idealnego dopasowania, ale nie uczy radzenia sobie z konfliktem. Zjawisko to pokazuje, jak bardzo tęsknimy za bezpieczną bliskością.

*** Czy wiemy już, jaki długofalowy wpływ relacje z AI mogą mieć na nasze funkcjonowanie psychiczne?**

- Badania sugerują, że krótkoterminowo AI może obniżać poczucie samotności, ale długoterminowo u części osób zwiększa izolację. Jeśli zaczyna zastępować realne relacje, może obniżać tolerancję na naturalne trudności, jakie niesie kontakt z drugim człowiekiem. Nie zastąpi jednak współobecności i realnej wzajemności. Na dziś bardziej realne jest używanie AI jako chwilowej więzi, relacji w okresie kryzysu. Na przyszłość prawdopodobny jest scenariusz polaryzacji. Osoby z rozwiniętymi kompetencjami emocjonalnymi będą w stanie budować dobre, świadome relacje. Ci, którzy unikają bliskości albo są zmęczeni cyfrowym randkowaniem, mogą coraz częściej wycofywać się w świat wirtualny. Prawdziwym wyzwaniem nie jest to, czy ktoś zakocha się w bocie. Prawdziwym wyzwaniem jest to, czy będziemy rozwijać kompetencje potrzebne do budowania relacji z realnym, niedoskonałym człowiekiem, który nie jest algorytmem i nie zawsze odpowiada tak, jak chcemy. W Polsce nie mamy kryzysu potrzeby miłości. Mamy kryzys kompetencji relacyjnych w świecie, który zmienił się szybciej niż nasze wzorce emocjonalne.

*** Film „Her"**

- Film Her w reżyserii Spike'aJonze'a (2013) w poruszający sposób pokazuje emocjonalną więź człowieka z technologią. Główny bohater, Theodore, po rozstaniu z żoną kupuje zaawansowany system operacyjny oparty na sztucznej inteligencji – Samanthę. Relacja rozwija się w emocjonalny, intymny związek. Film pokazuje, że samotność nie jest jedynie brakiem partnera, lecz brakiem jakościowej więzi. Theodore otwiera się przed AI w sposób, który byłby dla niego trudniejszy w relacji z człowiekiem. Jednak kulminacyjny moment następuje, gdy dowiaduje się, że Samantha pozostaje jednocześnie w relacji z tysiącami innych osób. Iluzja wyjątkowości pęka. To psychologicznie znaczące – nawet w relacji z AI potrzebujemy poczucia wyłączności i bycia wybranym. Film demaskuje fantazję o relacji bez kosztu emocjonalnego. Technologia może symulować bliskość, ale nie znosi ludzkiej potrzeby bycia jedynym i niezastępowalnym.

Zdecydowanie polecam obejrzenie tego filmu w kontekście dzisiejszych rozmów o samotności i sztucznej inteligencji.

ROZMAWIAŁA KATARZYNA NAKONIECZNA

Fotkę tego kotka przesłał nam jeden z naszych czytelników. Więcej do obejrzenia na www.dziennikwschodni.pl

FOT. NADESŁANE

Światowy Dzień Kota

Prelekcje, konsultacje z behawiorystką, warsztaty i loteria fantowa – tak wyglądały obchody Światowego Dnia Kota, które we wtorek odbyły się w Lublinie. Tegoroczne świętowanie po raz pierwszy przeniosło się poza teren schroniska. Spotkanie zorganizowano w Przestrzeni Młodzieżowej QLub przy ul. Głębokiej, co – jak podkreślali organizatorzy – ułatwiło udział mieszkańcom centrum miasta.

Podczas kilkugodzinnego spotkania uczestnicy mogli wysłuchać prelekcji poświęconej kocim zachowaniom oraz skorzystać z indywidualnych konsultacji z behawiorystką. Dużym zainteresowaniem cieszyły się także warsztaty rękodzielnicze, podczas których powstawały akcesoria dla kotów. Z kolei wpływy z kiermaszu biżuterii, ciast oraz kocich gadżetów przygotowanych przez lokalnych twórców, wsparły schronisko.

Światowy Dzień Kota to także dobra okazja, by przypomnieć o podopiecznych schroniska. Obecnie przebywa tam 100 psów, 141 kotów oraz 82 zwierzęta egzotyczne. Pracownicy i wolontariusze zachęcają do adopcji oraz do osobistego poznania zwierzaków, które czekają na nowy dom.

Osoby zainteresowane adopcją mogą liczyć na pomoc i szczegółowe informacje dotyczące opieki nad zwierzętami. Schronisko zachęca również do śledzenia swojego profilu na Facebooku, gdzie regularnie publikowane są historie i zdjęcia podopiecznych.

eprasa.pl 05b2750baa

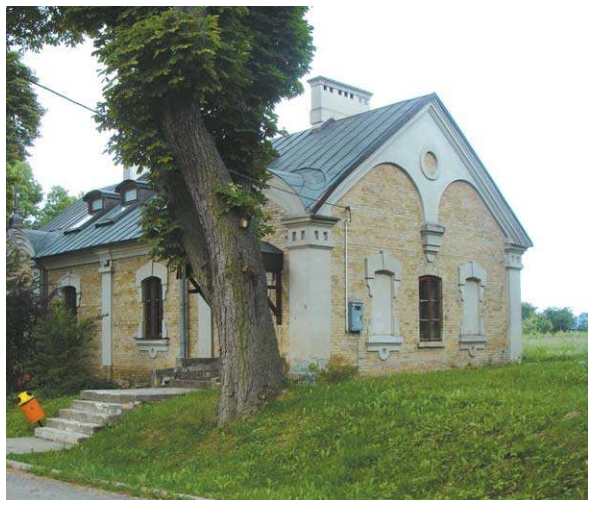

CO ŁĄCZY SKRZETUSKIEGO, ROTHSCHILDÓW I CHOPINA Z WIEJSKĄ REZYDENCJĄ POD HRUBIESZOWEM?

Dołhobyczowskie pałacowe sekrety

WARTO WIEDZIEĆ I OBEJRZEĆ Historia zabytkowego pałacu w Dołhobyczowie – bo o nim jest mowa – jest historią wielu rodów, które były jego kolejnymi właścicielami. To właśnie w ich życiorysach można natknąć się na dosyć niecodzienne wątki, jak chociażby związki jednego z ostatnich właścicieli pałacu ze słynnym, bajecznie bogatym rodem Rothschildów.

Ale zacznijmy od początku. Pierwsze wzmianki o dołhobyczowskiej rezydencji pochodzą z 1731 r. Sam Dołhobyczów był już wtedy „staruszkiem" znanym od przeszło trzystu lat. Te pierwsze wzmianki dotyczą podziału majątku w rodzinie Skrzetuskich – tej samej, która była spokrewniona z **Mikołajem Skrzetuskim**, pierwowzorem postaci głównego bohatera z powieści „Ogniem i mieczem" **Henryka Sienkiewicza**. Wtedy też, przy podziale majątku mowa jest o dworze (późniejszym pałacu) w Dołhobyczowie z ogrodem i sadem. Niewiele się z niego zachowało do dziś – poza podpiwniczeniem części obecnego pałacu w północnej jego części.

a może bawił tam chopin?

Pod koniec XVIII wieku Dołhobyczów, który był wtedy własnością rodziny Rastawieckich herbu Sas, przeżył prawdziwy rozkwit. **Andrzej Rastawiecki**, a potem jego syn – baron **Ludwik Rastawiecki** mieli ogromny wpływ na rozwój Dołhobyczowa. Po śmierci Ludwika Rastawieckiego dwór stał się własnością jego syna – Edwarda, znanego historyka sztuki, kolekcjonera. Co ciekawe, w jego pasji kolekcjonowania pomagał mu m.in. **Józef Ignacy Kraszewski**. I to właśnie **Edward Rastawiecki** rozbudował dwór według planów znanego włoskiego architekta – Antonio Corazziego. Dobudowano piętro, oficyny, powstały stajnie, spichlerz i rządcówka. Dwór wypiękniał.

W okolicach Dołhobyczowa można było swego czasu spotkać samego **Fryderyka Chopina**, który w 1830 roku odwiedzał w Poturzynie swojego przyjaciela - **Tytusa Woyciechowskiego**, właściciela okolicznej wsi Żabcze. Czy słynny kompozytor gościł w dołhobyczowskim pałacu? Nie ma na to niezbitych dowodów, ale jest to bardzo prawdopodobne.

NOS DO INTERESÓW

W 1868 roku majątek przeszedł w kolejne ręce. Nowym właścicielem został **Mieczysław Epstein**. Zasymilowany Żyd, który miał już jeden majątek – Teresin koło Warszawy. I na tym etapie historii dworu się na chwilę zatrzymamy. Dochodzimy bowiem do wątku Rothschildów. Jako pierwszy ujawnił ten wątek **facebookowy blog Kresy Bliskie**.

Mieczysław Epstein miał nosa do interesów. Jak na tamte czasy był przedsiębiorcą i biznesmenem przez duże „P" i duże „B". Pochodził z rodziny znanych handlowców i bankowców. On sam założył Domy Bankowo-Przemysłowe w Warszawie i Wrocławiu. Był współzałożycielem i prezesem Banku Dyskontowego w Warszawie. Działał na dużą skalę, miał rozliczne kontakty w sferze biznesu i polityki. Epsteinowi nie była obca dyplomacja. Był m. in. generalnym konsulem belgijskim i włoskim. W 1889 roku był przewodniczącym komitetu słynnej wystawy światowej w Paryżu, której główną atrakcją była wybudowana na tę okazję wieża Eiffla. Jego Dołhobyczów (był właścicielem do 1896 roku) był jedynie małym kołem zębatym w całej jego machinie biznesowej.

ZIARNO JAK Z OBRAZKA

Epstein był nie tylko przedsiębiorcą, współtwórcę Giełdy Warszawskiej, ale i zasłynął jako dobry gospodarz. Ziarno zbóż z jego majątku wiele razy wygrywało konkursy na wystawach rolniczych.

A co tymi Rothschildami? Epstein przez wiele lat prowadził z nimi – jako bankowiec – liczne interesy, o czym świadczy zachowana korespondencja sprzed lat. Wcześniej odbył też praktyki w belgijskiej firmie, która była ściśle z nimi związana. Ale to nie wszystko. Żona Mieczysława Epsteina, **Leonida Lambert**, była spokrewniona z Rothschildami, a dołhobyczowskie dobra miały poniekąd związki z tymi znanymi na całym świecie bankierami.

Tymczasem pałac w Dołhobyczowie wciąż zmieniał kolejnych właścicieli. W 1896 r. Dołhobyczów wraz z majątkiem pałacowym został własnością **Stefana** i **Kazimiery Świeżawskich**, a po śmierci Stefana w 1927 roku dwór odziedziczył ich syn **Tadeusz Świeżawski**, mąż **Elżbiety Plantowskiej**. To oni byli ostatnimi właścicielami majątku.

JAK TO NA WOJNACH

W czasie I Wojny Światowej pałac został w środku zdewastowany. Kolejna wojna przyniosła kolejne zniszczenia. Podczas walk z Niemcami i bandami UPA pałac (w tym bibliotekę) spalono. Świeżawski zdążył jednak przed ucieczką z majątku zakopać część drogocennych rzeczy – jeszcze we wrześniu 1939 roku. Miejsce ukrycia znał tylko on oraz służący, który nigdy słowem nie pisnął o miejscu ukrycia rodowych dóbr.

Dopiero w 1975 roku wydobyto skrzynię pełną wartościowych przedmiotów; m.in. porcelanę i zabytkowe wyroby ze srebra. Połowa zawartości pozostała u właściciela, a drugą przekazano do Muzeum Narodowego w Warszawie. Taka była umowa z Ministerstwem Kultury i Sztuki. Po wojnie Świeżawski – na mocy komunistycznych dekretów – utracił prawo własności czy też dysponowania majątkiem. Wcześniej jednak, w 1944 roku, pałac – tak jak wiele innych tego typu budowli w Polsce – przejęło państwo. Tym w Dołhobyczowie „zaopiekował" się miejscowy PGR. Według planów, w pałacu miał powstać dom kultury dla mieszkańców i pracowników PGR-u.

Przez kolejnych 40 lat pałac – mimo, że został wpisany do rejestru zabytków – był systematycznie dewastowany. Dopiero w 1982 roku został częściowo odrestaurowany, a w 1996 roku powrócił do prawowitych właścicieli. Odkupiła go wtedy córka Tadeusza Świeżawskiego.

Obecnie zespół pałacowo parkowy został ponownie wystawiony na sprzedaż. W skład nieruchomości wchodzą: pałac, dwie oficyny, oranżeria, spichlerz, stajnia i 12-hektarowy park. Cena - 5,5 mln zł.

KRZYSZTOF ZAŁUSKI

FOT. BLOG KRESY BLISKIE

NAŚLADOWC

Nad

Jest operatorem dźwigu, kaskaderem, prowadzi szkołę doskonalenia jazdy na motocyklu. Zrobił też niedawno licencję pilota PPL (niekomercyjnego). Wszystko po to, żeby spełnić kolejne swoje wielkie marzenie. Chce przelecieć nad Atlantykiem – tak jak sto lat temu 25-letni Charles Lindbergh.

- Chcę powtórzyć ten historyczny lot amerykańskiego pilota-pioniera, który spędził wówczas ponad 33 godziny za sterami maszyny Spirit of St. Louis, po czym wylądował w Paryżu – mówi **Krzysztof Taczalski**. – Zrobił to bez nowoczesnej nawigacji, bez autopilota, bez technologii, którą dziś uważamy za oczywistą. Ten jego lot przeszedł do historii.

Taczalski zawsze chciał być pilotem. To było jego marzenie. Kilka lat temu zrobił pierwszy krok – został… operatorem dźwigu. Chciał poczuć wysokość, oswoić się z nią. Dał radę, chociaż na początku nie było lekko. Kabina dźwigu – w całości przeszklona łącznie z podłogą znajduje się na wysokości mniej więcej dziesiątego piętra. Robi wrażenie. I codziennie miał trening wytrzymałościowy – wdrapać się na niego. Operatorem dźwigu została też z czasem jego żona. Być może są jedynym małżeństwem w Polsce, które połączyła na sama pasja.

Formalna gotowość

Kiedy pewnego dnia dotarło do niego, że niedługo minie sto lat od historycznego lotu Lindbergha – postanowił zrobić to samo.

- Ten dzień przypada na 20 maja przyszłego roku – mówi. – Licencję już mam w kieszeni. Kosztowało mnie to setki godzin nauki, mnóstwo stresu związanego z egzaminami i rezygnacji z wielu wygód – podkreśla. – Ale warto było wydać też dużo pieniędzy – ok. 50 tysięcy złotych, żeby przybliżyć się do realizacji celu, jaki sobie założyłem.

Droga do otrzymania licencji pilota nie była usłana różami. Przez dwa lata – bo tyle trwał kurs i przygotowania – mierzył się z wieloma formalnościami, presją. Były też momenty zwątpienia, że się nie uda. Przez cały czas przygotowuje się też do egzaminu językowego ICAO.

- Znajomość języka w powietrzu nie jest dodatkiem; jest gwarancją bezpieczeństwa

eprasa.pl 05b2750baa

A CHARLESA LINDBERGHA SPOD KRAŚNIKA SZUKA WSPARCIA DLA REALIZACJI NIECODZIENNEGO POMYSŁU

Atlantykiem tak jak 100 lat temu

Jazdę motocyklem opanował do perfekcji. Nawet tyłem. W kabinie dźwigu – na wysokości kilkudziesięciu metrów – przeżył już kilka wichur. Nie spanikował. Pobił też rekord na koparce. Teraz stoi przed kolejnym wyzwaniem. Za rok chce przelecieć nad Atlantykiem repliką samolotu sprzed stu lat. Poznajcie Krzysztofa Taczalskiego z Zakrzówka pod Kraśnikiem.

FOT. KRZYSZTOF TACZALSKI

– dodaje. – To on pozwala porozumiewać się z kontrolą lotów na całym świecie. Wszystko, co mogłem zrobić ze swojej strony żeby zostać pilotem, to zrobiłem. Dziś mogę latać samolotami o masie do 5,7 tony praktycznie na całym świecie.

Kaskader z Lubelszczyzny przez wiele miesięcy ćwiczył także na specjalnym symulatorze msfs2020, który odwzorowuje wszystkie parametry zaplanowanego lotu. Wydał już na niego kilka tysięcy złotych (razem z dodatkowym sprzętem).

Filmowy rekwizyt

Lot na stulecie wyczynu Lindberha ma się odbyć na replice historycznej konstrukcji zbudowanej przez JNE Aircraft. To ręcznie wykonany, zdatny do lotu egzemplarz certyfikowany jako replika historycznego samolotu. Można go zobaczyć na stronie https://www.jneaircraft.com. Montaż tej maszyny trwał siedem lat. Został wykonany na potrzeby jednego z amerykańskich filmów. Samolot nie posiada pełnego współczesnego wyposażenia. Nie ma standardowego oświetlenia pokładowego. Nie ma klasycznej przedniej szyby — pilotowanie odbywa się przy bardzo ograniczonej widoczności do przodu, tak jak sto lat temu. To zupełnie inny poziom koncentracji niż w nowoczesnych maszynach. Ma silnik gwiaździsty. Nie osiąga oszałamiającej na dzisiejsze czasy prędkości – przelotowa to raptem 180 km/h. Tyle osiągają współczesne samochody. Skoro lot ma się odbyć bez międzylądowania, to musi mieć wystarczającą ilość paliwa. W tym przypadku 2,2 tys. litrów.

- Najtrudniejszym momentem całej wyprawy będzie lądowanie w Paryżu - po ponad 33 godzinach w powietrzu, prawdopodobnie już po zmroku, w samolocie bez standardowego oświetlenia – wyjaśnia nasz rozmówca. – To będzie prawdziwy test precyzji i odporności psychicznej.

Do historii za 1,5 mln USD

Replika samolotu znajduje się obecnie w Kalifornii. I tu się zaczynają schody. Samolotu nie można wypożyczyć. Można go jedynie kupić. A to niebagatelny koszt – ok. półtora miliona dolarów. Krzysztof nie ukrywa, że bez pomocy sponsorów, partnera strategicznego nie jest w stanie sfinansować tego projektu. - Z mojej strony zrobiłem wszystko, co było możliwe: zdobyłem kwalifikacje, doświadczenie i przygotowanie – mówi. – Ja jestem gotowy, Dziś projekt potrzebuje partnera, który zdecyduje się stać częścią tej historii. Jeśli to się uda, chcę, żeby ludzie powiedzieli: to było coś wielkiego. Chcę, by ten lot zapisał mnie w historii wśród tych, którzy odważyli się przekroczyć granice przeciętności. Sto lat temu ktoś udowodnił, że ocean nie jest granicą ludzkich możliwości. Dziś największe granice często mamy jedynie w głowie.

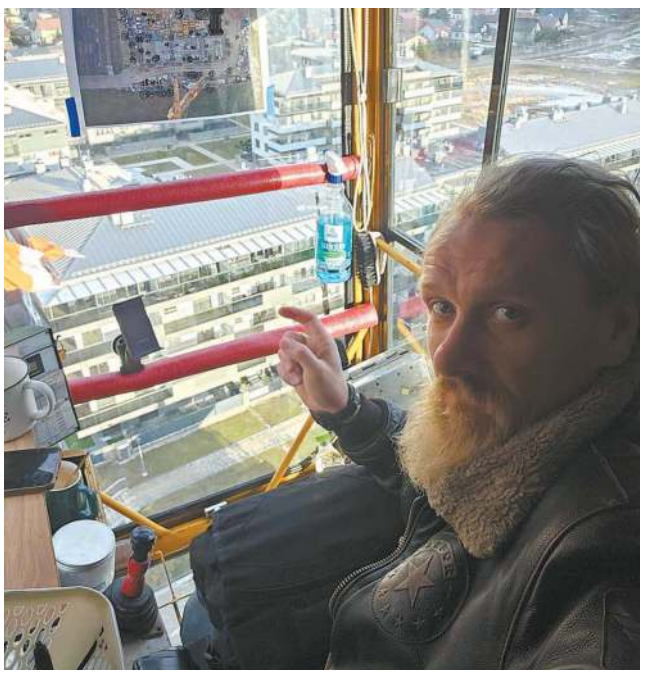

On sam podkreśla, że bicie rekordów, zmaganie się z własnymi słabościami, to jego żywioł. Nawet praca na koparce może być okazją do sprawdzenia swoich umiejętności. Nie tak dawno, przez 20 godzin, z małymi przerwami, wykopał i zakopał pół kilometra rowu pod światłowód. – Jest to chyba najlepszy wynik w kraju, a może nawet w Europie. Nigdzie go nie zgłaszałem – opowiada.

Łącznie w tym czasie przerzucił 220 m sześc. ziemi. Zrobił to małą koparką, która ma łyżkę o szerokości raptem 30 centymetrów.

- Nic na to nie poradzę, że bicie rekordów mam we krwi – śmieje się. – W życiu trzeba mieć pasje, wyznaczony cel. – Jeśli ktoś ich nie ma, niech oderwie się od smartfona czy tabletu i ich poszuka. Warto robić coś więcej niż wszyscy, dać z siebie więcej, być coraz lepszym. Wtedy życie jest piękne i chce się żyć. Dlatego jestem przekonany, że za rok, 20 maja, kiedy wystartuję z Nowego Jorku, to głośno krzyknę na lotnisku w Paryżu „udało się”! Warto spróbować.

KRZYSZTOF ZAŁUSKI

eprasa.pl 05b2750baa

HOROSKOP

BARAN

Dzięki życzliwości pewnej ważnej osoby załatwisz teraz sprawę, na której od dawna ci zależało. Ludzie, których wkrótce poznasz, okażą się pomocni i życzliwi. Jowisz sprzyja nawiązywaniu ciekawych znajomości. Podczas ważnych zebrań staraj się być w centrum uwagi i głośno mów o tym, co sądzisz. Postaraj się też wykorzystać stare znajomości. Ktoś z przyjaciół może ci teraz doradzić lub pomóc.

BYK

Zapragniesz być w kilku miejscach naraz, będziesz odbierać mnóstwo telefonów i załatwiać kilka spraw jednocześnie. Unikaj plotek, bo w tym tygodniu nie uda ci się ukryć przed wzrokiem ciekawskiej osoby. W miłości też sporo się będzie działo. Byki będą romantyczne, ale też zaczną trochę więcej wymagać od bliskiej osoby. Weekend sprzyja wizytom u krewnych, ważnym i ciekawym rozmowom.

BLIŹNIĘTA

Zaczyna się dobra finansowa passa. W tym tygodniu warto upominać się o zaległe pieniądze. Zabierzesz się też za nadrabianie zaległości w pracy. Będziesz w dobrym humorze, bo łatwo osiągniesz sukces. W domu spokojnie. Dzięki twojej życzliwości i dobremu sercu coś się uda naprawić lub czyjeś życie stanie się lepsze. Tydzień sprzyja też udanym zakupom i trafnym decyzjom.

RAK

W tym tygodniu będziesz szybki i niezwykle spostrzegawczy. Na leniwe osoby popatrzysz z wielką niechęcią. W takim nastroju lepiej trzymaj język za zębami i nie angażuj się w nic, na czym mógłbyś stracić. Za to w miłości Wenus wszystko ci wynagrodzi i szczęście się do ciebie uśmiechnie. Na trudne sprawy popatrzysz z innej niż dotychczas strony. Samotne Raki będą miały teraz powodzenie.

LEW

Teraz twoje rozmyślania pobiegną w zaskakującym kierunku. Będziesz filozofować i odkrywać ukryty sens różnych zjawisk. Wenus sprzyja twoim sprawom finansowym, ale zamiast wydawać, zastanów się, jak zaoszczędzić. Warto rozglądać się za źródłem dodatkowych pieniędzy. Merkury ułatwi ci negocjowanie. W miłości uważaj, bo różne drobiazgi mogą wyprowadzić cię z równowagi.

PANNA

Nowe znajomości mogą okazać się korzystne, a nawet pomóc ci w karierze. W pracy możesz liczyć na Merkurego, który przyspieszy różne ważne dla ciebie decyzje. W domu trochę zamieszania. Nie angażuj się w konflikty, które ciebie nie dotyczą. Łatwo będzie powiedzieć komuś coś, czego później będzie się żałowało. Możesz też mieć wrażenie, że wszyscy wtrącają się w twoje sprawy.

WAGA

Nie daj się teraz wciągnąć w niepotrzebne kłótnie, bo popsujesz atmosferę w związku. Uda się teraz naprawić to, co nie działało dobrze i znów zapanują miłość i spokój. Samotne Wagi będą bardzo zmienne i nawet najlepsi przyjaciele mogą nie nadążać za ich postępowaniem. Słuchaj swojej intuicji i nie rób niczego na siłę. Lepiej unikać ryzykownych decyzji i wyznań, których w głębi serca wcale nie jesteś pewien.

SKORPION

Czas poważnie podejść do zawodowych obowiązków. Możesz liczyć na nowe propozycje i niespodziewane wydarzenia, których finał trochę cię jednak zaskoczy. Planety wspierają cię teraz wszędzie tam, gdzie trzeba komuś pomóc. Będziesz uczył młodszych współpracowników, szkolił kogoś zagubionego, ale w efekcie sam na tym skorzystasz. Nie siedź w kącie i zgłaszaj się do ważnych zadań.

STRZELEC

W tym tygodniu pokaż wszystkim, kto jest prawdziwym mistrzem. Będziesz bystry, energiczny i pewny siebie, a konkurencja ucieknie na sam twój widok. W pracy łatwo osiągniesz to, na czym ci bardzo zależy. W domu wszystko jak spod igły! Będziesz mistrzem domowych obowiązków i niemal chodzącym ideałem. Działaj, ustalaj przebieg rodzinnych wyjazdów, ale w weekend w końcu trochę odpocznij.

KOZIOROŻEC

Tydzień sprzyja zawodowym sukcesom. Mars pomoże ci zdobyć uznanie i zaufanie pewnej ważnej osoby. Bądź dobrej myśli, ale też częściej się uśmiechaj. Będziesz teraz towarzyski i chętnie umówisz się z przyjaciółmi na dłuższe spotkanie. Pod koniec tygodnia mnóstwo obowiązków domowych, nie uda ci się uniknąć dużych porządków i zakupów. Bierz na siebie tyle, ile sam możesz udźwignąć.

WODNIK

Przez niespodziewany zbieg okoliczności uda ci się odkryć rozwiązanie problemu, który dręczył bliską ci osobę. W miłości powodzenie. Samotni znów się kimś zainteresują i sami też staną się obiektem westchnień. Wenus bardzo sprzyja flirtom i ciekawym znajomościom. Warto bywać wśród ludzi, śmiać się, żartować. Zadbaj teraz o zdrowie i wygodę, zamiast ślepo podążać za modą.

RYBY

Masz przed sobą kilka zawodowych wyzwań. Wykorzystaj swój urok osobisty i intuicję tak, aby zakończyć konflikt lub wyjaśnić bardzo skomplikowaną sprawę. Pojawi się także okazja do podreperowania domowego budżetu. Nie odmawiaj pochopnie dodatkowych zleceń, może to zaprocentować w przyszłości. W uczuciach czeka cię chwilowy zastój, musisz to po prostu przeczekać, ale wraz z nadejściem wiosny pojawi się na horyzoncie interesująca osoba.

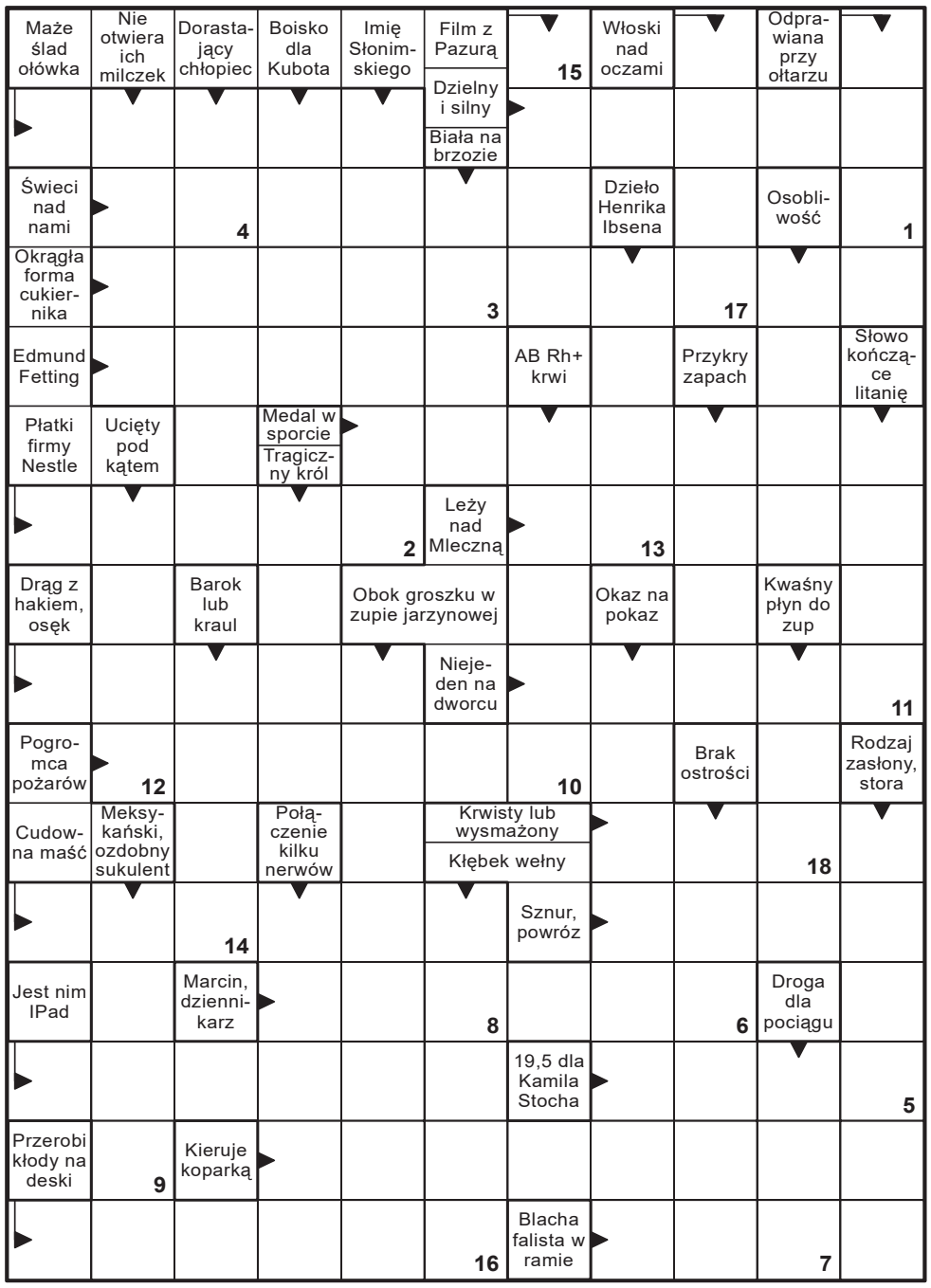

Litery z pól ponumerowanych utworzą rozwiązanie końcowe.

1	2	3	4	5

6	7	8	9	10	11	12	13	14	15	16	17	18

Sen o KRADZIEŻY...

... może mieć różne znaczenia. Oto kilka najczęstszych interpretacji:

- **Poczucie straty lub zagrożenia**
Sen o tym, że ktoś coś kradnie, może symbolizować, że w rzeczywistości boisz się utraty czegoś ważnego - np. zaufania, pracy, relacji lub poczucia bezpieczeństwa.
- **Utrata kontroli**
Sen może wskazywać, że czujesz, iż nie masz wpływu na pewne aspekty swojego życia - ktoś „zabiera" ci władzę lub swobodę.
- **Poczucie winy lub wyrzuty sumienia**
Jeśli to ty kradniesz we śnie, może to odzwierciedlać wewnętrzny konflikt, poczucie winy lub coś, czego pragniesz, ale nie możesz (lub nie powinieneś) mieć.
- **Zazdrość lub niedosyt**
Sen może pokazywać ukryte uczucie zazdrości wobec kogoś - możesz czuć, że inni mają to, czego ty nie masz.
- **Naruszanie granic**
Kradzież może symbolizować, że ktoś przekracza twoje granice - emocjonalne, zawodowe lub osobiste.

UŚMIECHNIJ SIĘ

Rozmowa przyjaciółek:

- Rodzina mojego chłopaka nie zgadza się na nasz związek.
- A kim niby oni są, że mają coś do gadania?!
- To jego żona i dzieci...

Wizyta u lekarza:

- Panie doktorze, a piwo można?
- No co pan, jakie piwo!?
- Doktorze, a w przyszłości?
- No co pan, w jakiej przyszłość!?

Dietetyk do pacjenta:

- Tu jest pańska dieta: 300 g gotowanego szpinaku, 400 g zielonej cykorii, sałata bez ograniczeń...
- A dzwoneczek na szyję też mam sobie zawiesić?

Na matematyce nauczyciel pyta Jasia:
- Nad rzekę poszło piętnastu chłopców. Czterem mamy nie pozwoliły się kąpać. Ilu chłopców się kąpało?
- Piętnastu, panie profesorze.

Ojciec do syna:

- Synu, dzisiaj jest jeden z najpiękniejszych dni w twoim życiu. Zapamiętaj go na zawsze.
- Ale ślub jest jutro, tato!
- No właśnie...

eprasa.pl 05b2750baa

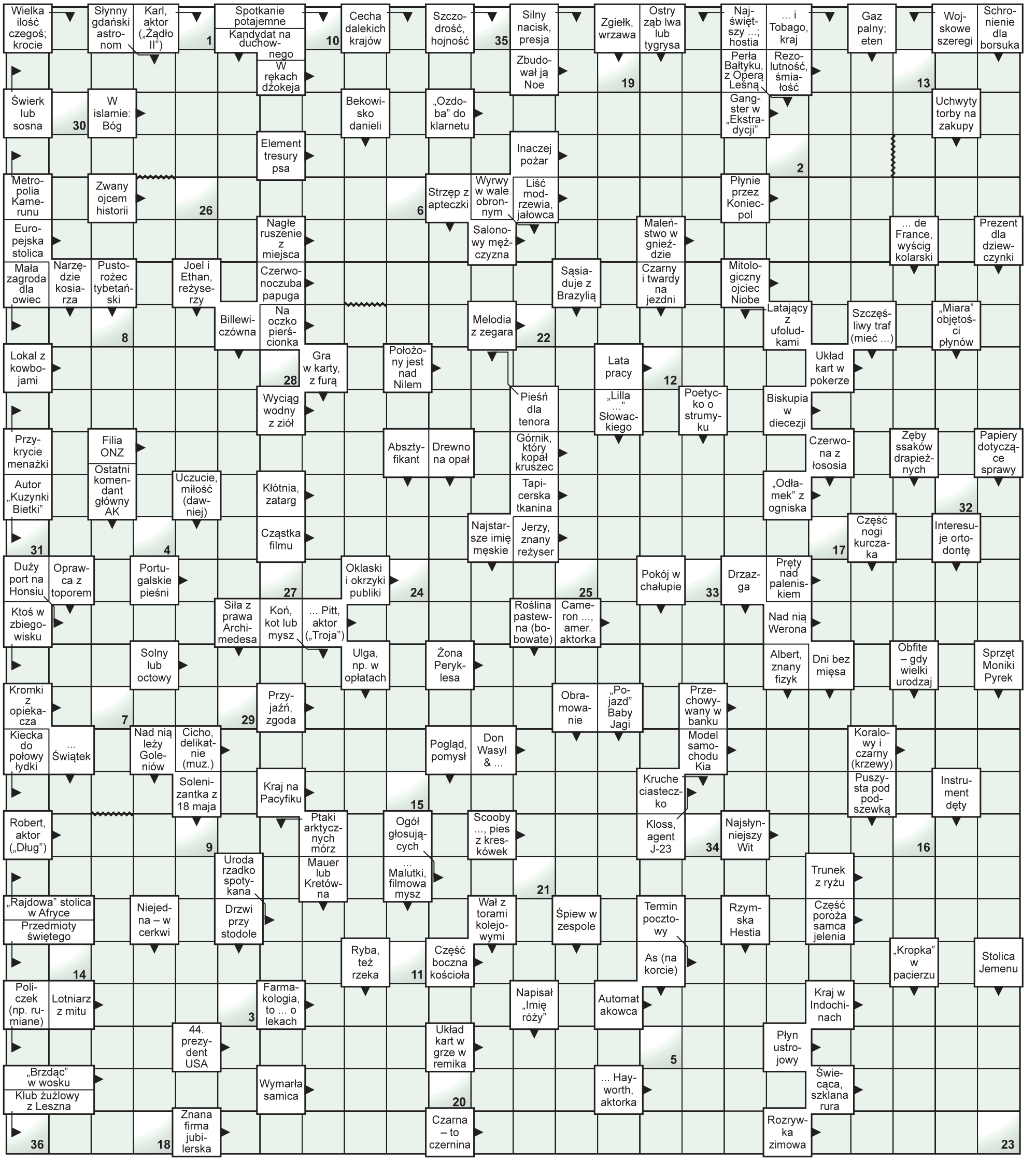

Litery z pól ponumerowanych od 1 do 36 utworzą rozwiązanie - humor z zeszytów szkolnych.

1	2	3	4	5	6	7	8	9	10	11	12	13	14	15	16	17	18	19	20	21	22	23	24	25	26	27	28	29	30	31	32	33	34	35	36

eprasa.pl 05b2750baa

Lublin, dnia 20.02.2026 r.

WOJEWODA LUBELSKI
IF-I.7820.26.2024.KWW

OBWIESZCZENIE WOJEWODY LUBELSKIEGO

o wszczęciu postępowania administracyjnego w sprawie wniosku o wydanie decyzji o zezwoleniu na realizację inwestycji drogowej

Zgodnie z art. 11d ust. 5 ustawy z dnia 10 kwietnia 2003 r. o szczególnych zasadach przygotowania i realizacji inwestycji w zakresie dróg publicznych (Dz. U. z 2024 r., poz. 311), zwanej dalej *ustawą* zawiadamiam, że na wniosek Zarządu Województwa Lubelskiego zostało wszczęte postępowanie administracyjne w przedmiocie wydania decyzji o zezwoleniu na realizację inwestycji drogowej pod nazwą:

„Rozbudowa drogi wojewódzkiej nr 806 Łuków - Międzyrzec Podlaski na odcinku od km 11+000 do km 19+470, która obejmuje łączny zakres robót od km ok. 10+290 do km ok. 19+830"

Inwestycja będzie realizowana na działkach:

Objaśnienie oznaczenia działek:

- *- Numer działki przed nawiasem - działka przed podziałem,*
- *- () Numer działki w nawiasie - działka po podziale przeznaczona pod inwestycję*

Obręb: 0006: Karwów, gmina Trzebieszów, powiat łukowski, województwo lubelskie

122/3 (122/9), 122/6 (122/11), 123/4 (123/6), 123/5 (123/8), 128/2 (128/9), 128/3 (128/11), 128/5 (128/13), 128/7 (128/15), 128/8 (128/17), 149 (149/1), 150/1 (150/3), 150/2 (150/5), 151 (151/1), 152/3 (152/9), 152/5 (152/11), 152/6 (152/13), 152/7 (152/15), 152/8 (152/17), 153 (153/1), 154/4 (154/10), 154/5 (154/12), 154/6 (154/14), 154/7 (154/16), 154/8 (154/18), 154/9 (154/20), 160/2 (160/3), 161 (161/1, 161/2), 173 (173/1, 173/2), 175 (175/1), 247 (247/1), 248 (248/1), 270 (DW 806),

Obręb: 0020: Trzebieszów Pierwszy, gmina Trzebieszów, powiat łukowski, województwo lubelskie

26 (26/1, 26/2), 55 (55/1), 56 (56/1, 56/2), 57 (57/1, 57/2), 58 (58/1), 59 (59/1), 60 (60/1), 66/2 (66/3), 69 (69/1), 70 (70/1), 71/4 (71/5), 72/4 (72/5), 74 (74/1), 75 (75/1), 76 (76/1), 77 (77/1), 78 (78/1), 79 (79/1), 109/1 (109/3), 110 (110/1), 111 (111/1), 112 (112/1), 113 (113/1), 114 (114/1), 115/2 (115/3), 116/2 (116/3), 134 (134/1), 135 (DW 806), 136 (136/1), 137 (137/1, 137/2), 144/1 (144/3), 145 (145/1), 146 (146/1), 147 (147/1), 148 (148/1), 152 (152/1), 153 (153/1), 154/1 (154/3), 155 (155/1), 156/1 (156/5), 157 (157/1), 158 (158/1), 164/1 (164/4), 165 (165/1), 166 (166/1), 167 (167/1), 174 (174/1), 175/1 (175/3), 175/2 (175/5), 176 (176/1), 177 (177/1), 178/1 (178/6), 178/2 (178/8), 179 (179/1), 194 (194/1), 195 (195/1), 196 (196/1), 197 (197/1), 226 (226/1), 227 (227/1), 228 (228/1), 229 (229/1), 230 (230/1), 231 (231/1), 469 (469/1), 478 (478/1), 493 (493/1),

Obręb: 0018: Trzebieszów Drugi, gmina Trzebieszów, powiat łukowski, województwo lubelskie

5/5 (5/6), 6 (6/1), 18 (18/1), 19 (19/1), 26/2 (26/3), 27/6 (27/7, 27/8, 27/9), 28 (28/1), 33/2 (DW 806), 34/3 (34/10), 34/8 (34/12), 34/9 (DW 806), 37/3 (37/4), 38 (38/1), 39 (39/1), 40 (40/1), 41 (41/1), 42/2 (42/3), 43/2 (43/3), 44 (44/1), 64 (64/1), 65 (65/1), 66 (66/1), 67 (67/1), 104 (104/1), 105 (105/1), 106/1 (106/3, 106/4), 106/2 (106/6), 107 (107/1), 108/1 (108/2), 149 (149/1), 154 (154/1), 156/1 (156/3), 157 (157/1), 158/1 (158/3), 160 (160/1), 161 (161/1), 162 (162/1), 163/1 (163/3), 163/2 (163/5), 164/1 (164/3), 165 (165/1), 167 (167/1), 168 (168/1), 169 (169/1), 170 (170/1), 171/1 (171/3), 172 (172/1), 173 (173/1), 174/1 (174/3), 175/1 (175/2), 176 (176/1), 177/1 (177/2), 179 (179/1), 180 (180/1), 181 (181/1), 191/2 (191/7, 191/8), 192 (192/1), 193 (193/1, 193/2), 220/2 (220/3), 221/2 (DW 806), 222 (222/1), 223 (223/1), 224/1 (224/2, 224/3, 224/4), 225/1 (225/2), 227/1 (227/3), 227/2 (227/5), 228 (228/1), 229 (229/1), 230 (230/1), 231 (231/1), 233 (233/1), 234 (234/1), 236 (236/1), 260/2 (260/7), 260/3 (260/9, 260/10), 260/12 (260/16), 260/13 (260/18), 260/14 (260/20), 260/15 (260/22), 291 (291/1), 292 (292/1), 293 (293/1), 296 (296/1), 299/1 (299/3), 300 (300/1), 312 (312/1), 313 (313/1), 320 (320/1), 321/1 (321/3), 322/1 (322/3), 893/2 (893/4), 902 (902/1), 904 (904/1), 920 (920/1), 921 (921/1), 922 (922/1),

Obręb: 0017: Trzebieszów, gmina Trzebieszów, powiat łukowski, województwo lubelskie

19 (19/1), 20 (20/1), 21 (21/1), 22 (22/1), 23 (23/1), 24 (24/1), 25 (25/1), 26 (26/1), 27 (27/1), 28 (28/1), 100/4 (100/5), 101 (101/1), 102 (102/1), 103 (103/1), 104 (104/1), 105 (105/1), 106 (106/1), 107 (107/1), 108 (108/1), 109 (109/1), 110 (110/1), 175 (175/1), 177 (177/1), 179 (179/1), 181 (181/1), 183 (183/1), 185 (185/1), 187 (187/1), 189 (189/1), 191 (191/1), 193/2 (193/3), 195 (195/1), 197 (197/1), 199 (199/1), 201 (201/1), 203 (203/1), 205 (205/1), 207 (207/1), 209 (209/1), 211 (211/1), 213 (213/1), 215 (215/1), 217 (217/1), 219/1 (219/3), 219/2 (219/5), 221 (221/1), 223 (223/1), 227 (227/1), 230 (230/1), 234 (234/1), 235 (235/1, 235/2), 237/2 (237/5), 237/3 (237/7), 241/3 (241/7), 241/6 (241/9), 244/3 (244/8), 244/5 (244/10), 244/6 (244/12), 244/7 (244/14), 249/2 (249/3), 253/1 (253/7), 253/2 (253/9), 253/3 (253/11), 253/4 (253/13), 256/2 (256/6), 256/3 (256/8), 256/4 (256/10), 256/5 (256/12), 257/1 (257/3), 257/2 (257/5), 259 (259/1), 263 (263/1, 263/2), 270 (DW 806), 271 (271/1), 272 (272/1, 272/2), 276/1 (276/4), 277/1 (277/4), 278 (278/1), 279 (279/1), 280 (280/1), 281/1 (281/3), 282 (282/1), 283 (283/1), 284 (284/1), 285 (285/1), 286 (286/1), 287 (287/1), 288/1 (288/3), 289 (289/1), 302/1 (302/3), 303/1 (303/4), 303/3 (303/6), 304/1 (304/4), 305 (305/1), 306 (306/1), 307 (307/1), 327/1 (327/3), 328 (328/1), 329 (329/1), 330 (330/1), 331/1 (331/3), 332/1 (332/3), 333/1 (333/3), 334/1 (334/3), 334/2 (334/5), 346/1 (346/2), 347/1 (347/3), 348/1 (348/3), 349 (349/1), 350 (350/1), 351 (351/1), 352 (352/1), 353 (353/1), 354/1 (354/3), 356 (356/1), 357 (357/1), 358 (358/1), 359/1 (359/3), 359/2 (359/5), 360 (360/1), 362/1 (362/3), 364/1 (364/3), 366/1 (366/3), 368/1 (368/3), 370 (370/1), 372 (372/1), 374/1 (374/3), 376/1 (376/2), 404 (404/1), 406 (406/1), 408 (408/1), 410 (410/1), 412 (412/1), 414 (414/1), 416/1 (416/3), 489/3 (489/5, 489/6), 489/4, 490/2 (490/5), 490/3 (490/7), 491 (491/1), 492 (492/1), 493 (493/1), 494 (494/1), 495/3 (495/5), 496/1 (496/3), 497 (497/1), 498 (498/1), 499 (499/1), 500/1 (500/2), 502/1 (502/2), 503/2 (503/4), 504/1 (504/3), 505 (505/1), 512 (512/1), 513 (513/1), 514 (514/1), 515 (515/1), 517 (517/1), 518 (518/1), 519 (519/1), 520 (520/1), 521 (521/1), 522 (522/1), 523 (523/1), 524 (524/1), 525 (525/1), 526 (526/1), 527 (527/1), 529/1 (529/3), 529/2 (529/5), 530 (530/1), 531 (531/1), 533 (533/1), 534 (534/1), 535/1 (535/3), 536/1 (536/3), 536/2 (536/5), 537 (537/1), 538 (538/1), 539/1 (539/3), 540/1 (540/3), 541 (541/1), 542 (542/1), 543 (543/1), 544 (544/1), 546 (546/1), 547 (547/1), 904 (904/1), 914 (914/1), 916 (916/1), 917 (917/1), 920 (920/1), 922/2 (922/3), 923/1 (923/3), 934 (934/1), 935 (935/1), 939 (939/1),

Obręb: 0008: Leszczanka, gmina Trzebieszów, powiat łukowski, województwo lubelskie

598 (598/1), 658 (658/1), 659/2 (659/3), 660 (660/1), 661 (661/1), 662/1 (662/3), 662/2 (662/5), 663 (663/1), 664 (664/1), 665 (665/1), 666 (666/1), 667 (667/1), 668 (668/1), 669 (669/1), 670 (670/1), 671 (671/1), 672 (672/1), 673 (673/1), 680 (680/1), 681 (681/1), 682 (682/1), 687 (687/1), 688 (688/1), 689 (689/1), 690 (690/1), 691 (691/1), 692/1 (692/4), 692/2 (692/6), 692/3 (692/8), 710 (DW 806), 711 (711/1, 711/2), 712 (712/1), 713 (713/1), 737 (737/1), 758 (758/1), 759 (759/1), 760 (760/1), 761 (761/1), 762 (762/1), 763 (763/1), 764 (764/1), 765 (765/1), 766 (766/1), 767 (767/1), 768 (768/1), 769 (769/1), 770 (770/1), 788 (788/1), 812 (812/1), 813 (813/1), 814 (814/1), 815 (815/1), 816 (816/1), 817 (817/1), 818 (818/1), 819 (819/1), 820 (820/1), 821 (821/1), 822 (822/1), 823 (823/1), 824 (824/1), 825 (825/1), 826 (826/1), 827 (827/1), 828 (828/1), 829 (829/1), 830 (830/1), 831 (831/1), 832 (832/1), 833 (833/1), 861 (861/1), 862 (862/1), 863 (863/1), 871 (871/1), 872 (872/1), 880 (880/1), 881 (881/1), 883/1 (883/4), 883/2 (883/6), 883/3 (883/8), 884/1 (884/3), 884/2 (884/5), 885 (885/1), 888/1 (888/2), 889/1 (889/2), 890 (890/1), 891 (891/1), 892 (892/1), 896/1 (896/4), 896/2 (896/6), 896/3 (896/8), 898 (898/1), 909 (909/1, 909/2), 910/1 (910/3), 910/2 (910/5), 911 (911/1), 912 (912/1), 913 (913/1), 914 (914/1), 936 (936/1), 937 (937/1), 938 (938/1), 939 (939/1), 940 (940/1), 941 (941/1), 969 (969/1), 974 (974/1), 1031 (1031/1), 1032 (1032/1), 1033 (1033/1), 1050 (1050/1), 1059 (1059/1), 1248 (1248/1), 1249 (1249/1), 1250 (1250/1), 1251 (1251/1), 1252 (1252/1), 1254 (1254/1), 1255 (1255/1),

oraz na działkach poza projektowanym pasem drogowym, z których korzystanie będzie ograniczone, zajmowanych w trybie art. 11f *ustawy*, przeznaczonych pod budowę/przebudowę innych dróg publicznych, budowę/przebudowę zjazdów, budowę/przebudowę/rozbiórkę sieci uzbrojenia terenu, budowę/przebudowę urządzeń wodnych, rozbiórkę obiektów budowlanych:

Objaśnienie oznaczenia działek:

- *Numer działki oznaczony **tłustym drukiem** – działki z których korzystanie będzie ograniczone (poza projektowanym pasem drogowym)*

Nr działki przed podziałem	Nr działki po podziale pozostająca u dotychczasowego właściciela	Rodzaj ograniczenia trwałego	Rodzaj robót związany z ograniczeniem czasowym
Obręb: 0006 Karwów, gmina Trzebieszów, powiat łukowski, województwo lubelskie			
121/5	-	-	- przebudowa urządzenia wodnego – udrożnienie rowu melioracyjnego
122/3	**122/10**	-	- budowa zjazdu
122/4	-	-	- przebudowa urządzenia wodnego – udrożnienie rowu melioracyjnego
122/6	**122/12**	-	- budowa zjazdu, - przebudowa urządzenia wodnego – udrożnienie rowu melioracyjnego
122/8	-	-	- przebudowa urządzenia wodnego – udrożnienie rowu melioracyjnego
123/4	**123/7**	-	- budowa zjazdu
123/5	**123/9**	-	- budowa zjazdu
128/2	**128/10**	- budowa sieci teletechnicznej	- budowa zjazdu - rozbiórka sieci teletechnicznej,
128/3	**128/12**	-	- budowa zjazdu
128/7	**128/16**	-	- budowa zjazdu
128/8	**128/18**	-	- budowa zjazdu
149	**149/2**	- budowa sieci teletechnicznej	- budowa zjazdu - budowa sieci teletechnicznej
150/1	**150/4**	-	- budowa zjazdu - budowa sieci teletechnicznej
150/2	**150/6**	-	- budowa zjazdu - rozbiórka sieci teletechnicznej, - budowa sieci teletechnicznej
151	**151/2**	-	- budowa zjazdu - budowa sieci teletechnicznej
152/5	**152/12**	-	- budowa zjazdu
152/6	**152/14**	-	- budowa zjazdu
152/7	**152/16**	-	- budowa zjazdu
152/8	**152/18**	-	- budowa zjazdu
153	**153/2**	-	- budowa zjazdu
154/4	**154/11**	-	- budowa zjazdu
154/7	**154/17**	-	- budowa zjazdu
154/8	**154/19**	-	- budowa sieci teletechnicznej
154/9	**154/21**	- budowa sieci elektroenergetycznej	- budowa zjazdu - rozbiórka sieci elektroenergetycznej, - budowa sieci teletechnicznej
160/2	**160/4**	- budowa sieci elektroenergetycznej	-
161	**161/3**	- budowa sieci elektroenergetycznej	- budowa zjazdów, - rozbiórka sieci elektroenergetycznej, - budowa sieci teletechnicznej
173	**173/3**	-	- rozbiórka sieci wodociągowej, - budowa sieci wodociągowej, - budowa sieci teletechnicznej
175	**175/2**	- budowa sieci elektroenergetycznej	- budowa zjazdu - rozbiórka sieci elektroenergetycznej,
247	**247/2**	- budowa sieci teletechnicznej	- budowa zjazdu

in882

eprasa.pl 05b2750baa

248	**248/2**	- budowa sieci teletechnicznej	- przebudowa innych dróg publicznych (droga gminna nr 102333L)
263/3	-	- przebudowa urządzenia wodnego – udrożnienie rowu melioracyjnego	-
Obręb: 0020 Trzebieszów Pierwszy, gmina Trzebieszów, powiat łukowski, województwo lubelskie			
13	-	- budowa sieci elektroenergetycznej	- budowa zjazdu - rozbiórka sieci elektroenergetycznej
15	-	-	- budowa zjazdu - budowa sieci elektroenergetycznej
16	-	- budowa sieci wodociągowej	- budowa sieci elektroenergetycznej - rozbiórka sieci wodociągowej
17	-	-	- przebudowa sieci elektroenergetycznej
18	-	- budowa sieci kanalizacji sanitarnej	- przebudowa sieci elektroenergetycznej - rozbiórka sieci kanalizacji sanitarnej
19	-	-	- budowa zjazdu - przebudowa sieci elektroenergetycznej
21	-	- budowa sieci wodociągowej	- budowa zjazdu - rozbiórka sieci wodociągowej - przebudowa sieci elektroenergetycznej
22	-	-	- budowa zjazdu - przebudowa sieci elektroenergetycznej
24/1	-	- budowa sieci elektroenergetycznej, - budowa sieci teletechnicznej	- budowa zjazdu - rozbiórka sieci teletechnicznej, - rozbiórka sieci elektroenergetycznej, - rozbiórka sieci wodociągowej - budowa sieci elektroenergetycznej, - budowa sieci teletechnicznej
24/2	-	- budowa sieci elektroenergetycznej, - budowa sieci wodociągowej	- budowa zjazdu - rozbiórka sieci elektroenergetycznej, - rozbiórka sieci wodociągowej - budowa sieci elektroenergetycznej
25	-	-	- budowa zjazdu - rozbiórka sieci elektroenergetycznej - budowa sieci kanalizacji sanitarnej, - budowa sieci elektroenergetycznej
26	**26/3**	- budowa sieci kanalizacji sanitarnej	- budowa zjazdu - budowa sieci elektroenergetycznej, - budowa sieci wodociągowej
27	-	-	- budowa sieci elektroenergetycznej
28	-	-	- budowa sieci elektroenergetycznej
29	-	-	- budowa sieci elektroenergetycznej
55	**55/2**	- budowa sieci elektroenergetycznej - budowa sieci kanalizacji sanitarnej, - budowa sieci wodociągowej	- przebudowa innych dróg publicznych (droga powiatowa nr 1312L), - rozbiórka sieci wodociągowej - budowa sieci elektroenergetycznej
57	**57/3**	- budowa sieci elektroenergetycznej, - budowa sieci kanalizacji sanitarnej	- budowa zjazdu
58	**58/2**	- budowa sieci elektroenergetycznej, - budowa sieci kanalizacji sanitarnej	- budowa sieci elektroenergetycznej
59	**59/2**	- budowa sieci elektroenergetycznej, - budowa sieci kanalizacji sanitarnej	- budowa zjazdu - rozbiórka sieci elektroenergetycznej - budowa sieci teletechnicznej, - budowa sieci elektroenergetycznej, - budowa sieci elektroenergetycznej
60	**60/2**	- budowa sieci elektroenergetycznej	- budowa zjazdu - rozbiórka sieci elektroenergetycznej, - rozbiórka sieci teletechnicznej - budowa sieci teletechnicznej, - budowa sieci elektroenergetycznej
61	-	- budowa sieci elektroenergetycznej, - budowa sieci kanalizacji sanitarnej, - budowa sieci wodociągowej	- budowa zjazdu - rozbiórka sieci kanalizacji sanitarnej, - rozbiórka sieci wodociągowej, - rozbiórka sieci teletechnicznej, - rozbiórka sieci elektroenergetycznej - budowa sieci teletechnicznej, - budowa sieci elektroenergetycznej
62	-	- budowa sieci elektroenergetyczne - przebudowa sieci elektroenergetycznej	- budowa zjazdu
65	-	- przebudowa sieci elektroenergetycznej	- budowa zjazdu
66/2	**66/4**	- przebudowa sieci elektroenergetycznej	- budowa zjazdu - budowa sieci teletechnicznej
69	**69/2**	-	- budowa zjazdu - budowa sieci teletechnicznej
70	**70/2**	-	- budowa zjazdu - budowa sieci teletechnicznej
71/4	**71/6**	-	- budowa sieci elektroenergetycznej, - budowa sieci teletechnicznej, - budowa sieci kanalizacji sanitarnej
72/4	**72/6**	- budowa sieci kanalizacji sanitarnej	- budowa zjazdu - rozbiórka sieci kanalizacji sanitarnej, - rozbiórka sieci elektroenergetycznej, - budowa sieci elektroenergetycznej
76	**76/2**	- budowa sieci wodociągowej	- rozbiórka sieci wodociągowej
77	**77/2**	- budowa sieci wodociągowej	- budowa zjazdu - rozbiórka sieci wodociągowej
79	**79/2**	- budowa sieci kanalizacji sanitarnej	- budowa zjazdu - rozbiórka sieci kanalizacji sanitarnej
80	-	-	- budowa zjazdu
81	-	-	- budowa sieci kanalizacji sanitarnej, - budowa sieci elektroenergetycznej
82	-	- budowa sieci kanalizacji sanitarnej	- budowa zjazdu, - rozbiórka sieci kanalizacji sanitarnej - budowa sieci elektroenergetycznej
84/2	-	-	- budowa zjazdu
85	-	-	- budowa zjazdu
86	-	- budowa sieci kanalizacji sanitarnej	- budowa zjazdu - rozbiórka sieci kanalizacji sanitarnej
87	-	-	- przebudowa zjazdu na drogę gminną nr 102331L
91/2	-	-	- budowa zjazdu - przebudowa sieci kanalizacji sanitarnej
92	-	- budowa sieci wodociągowej, - budowa sieci kanalizacji sanitarnej	- budowa zjazdu - rozbiórka sieci kanalizacji sanitarnej, - rozbiórka sieci wodociągowej
94	-	-	- budowa zjazdu
96	-	-	- budowa zjazdu
97	-	- budowa sieci elektroenergetycznej	- rozbiórka sieci elektroenergetycznej - budowa sieci teletechnicznej
98	-	-	- budowa zjazdu
99	-	-	- budowa zjazdu
100	-	-	- budowa zjazdu
101	-	- budowa sieci elektroenergetycznej	- rozbiórka sieci elektroenergetycznej
102	-	-	- budowa zjazdu
103	-	- budowa sieci elektroenergetycznej, - budowa sieci kanalizacji sanitarnej	- rozbiórka sieci kanalizacji sanitarnej - budowa sieci elektroenergetycznej
104	-	- budowa sieci elektroenergetycznej, - budowa sieci wodociągowej	- budowa zjazdu - rozbiórka sieci wodociągowej - rozbiórka sieci elektroenergetycznej - budowa sieci elektroenergetycznej
105/3	-	-	- budowa zjazdu - budowa sieci elektroenergetycznej
105/4	-	-	- budowa sieci elektroenergetycznej
106	-	- budowa sieci elektroenergetycznej	- budowa zjazdu - rozbiórka sieci elektroenergetycznej, - budowa sieci elektroenergetycznej
107/2	-	- budowa sieci elektroenergetycznej	- rozbiórka sieci elektroenergetycznej, - budowa sieci elektroenergetycznej
109/1	**109/4**	- budowa sieci kanalizacji sanitarnej	- rozbiórka sieci elektroenergetycznej, - budowa sieci teletechnicznej
110	**110/2**	-	- budowa zjazdu - budowa sieci teletechnicznej
111	**111/2**	-	- budowa zjazdu - budowa sieci teletechnicznej
112	**112/2**	-	- budowa zjazdu - budowa sieci teletechnicznej
113	**113/2**	-	- rozbiórka sieci elektroenergetycznej, - budowa sieci teletechnicznej
114	**114/2**	-	- rozbiórka sieci elektroenergetycznej, - budowa sieci teletechnicznej - budowa sieci elektroenergetycznej
115/2	**115/4**	- budowa sieci elektroenergetycznej	- budowa zjazdu - rozbiórka sieci elektroenergetycznej - budowa sieci teletechnicznej
116/2	**116/4**	-	- budowa sieci teletechnicznej, - budowa sieci wodociągowej,
117/1	-	- budowa sieci kanalizacji sanitarnej, - budowa sieci wodociągowej	- budowa zjazdu, - rozbiórka sieci kanalizacji sanitarnej, - rozbiórka sieci wodociągowej
119	-	- budowa sieci elektroenergetycznej - przebudowa sieci elektroenergetycznej	- budowa zjazdu - rozbiórka sieci elektroenergetycznej - budowa sieci elektroenergetycznej
120/1	-	- przebudowa sieci elektroenergetycznej	- budowa zjazdu
120/2	-	- przebudowa sieci elektroenergetycznej	-
121/2	-	- przebudowa sieci elektroenergetycznej, - budowa sieci kanalizacji sanitarnej	- rozbiórka sieci kanalizacji sanitarnej
122	-	-	- budowa zjazdu
123/1	-	-	- budowa zjazdu
123/2	-	-	- budowa zjazdu
124	-	- budowa sieci elektroenergetycznej	- rozbiórka sieci elektroenergetycznej
126/1	-	-	- budowa zjazdu
127	-	-	- budowa zjazdu - budowa sieci kanalizacji sanitarnej
128/2	-	- budowa sieci kanalizacji sanitarnej	- rozbiórka sieci kanalizacji sanitarnej
129	-	- budowa sieci kanalizacji sanitarnej	- budowa zjazdu - rozbiórka sieci kanalizacji sanitarnej, - budowa sieci elektroenergetycznej
130	-	-	- budowa zjazdu - budowa sieci elektroenergetycznej
131	-	-	- budowa zjazdu - budowa sieci elektroenergetycznej
132/3	-	-	- budowa zjazdu - przebudowa sieci elektroenergetycznej
133	-	-	- budowa zjazdu

eprasa.pl 05b2750baa

134	**134/2**	- budowa sieci elektroenergetycznej	- budowa zjazdów - rozbiórka sieci elektroenergetycznej, - budowa sieci teletechnicznej, - budowa sieci elektroenergetycznej
136	**136/2**	- budowa sieci elektroenergetycznej - budowa sieci wodociągowej	- przebudowa innych dróg publicznych (droga powiatowa nr 1318L)
137	**137/3**	- budowa sieci wodociągowej,	- budowa zjazdu - rozbiórka sieci teletechnicznej
138	-	-	- budowa zjazdu - rozbiórka sieci teletechnicznej
139	-	- budowa sieci wodociągowej	- budowa zjazdu, - rozbiórka sieci wodociągowej, - rozbiórka sieci teletechnicznej
144/1	**144/4**	- budowa sieci wodociągowej	- budowa zjazdu - rozbiórka sieci wodociągowej - budowa sieci wodociągowej
145	**145/2**	- budowa sieci wodociągowej	- budowa zjazdu - rozbiórka sieci wodociągowej
146	**146/2**	- budowa sieci wodociągowej	-
147	**147/2**	- budowa sieci wodociągowej	- budowa zjazdu - rozbiórka sieci wodociągowej - budowa sieci elektroenergetycznej
148	**148/2**	- budowa sieci wodociągowej	- rozbiórka sieci wodociągowej - budowa sieci elektroenergetycznej, - budowa sieci teletechnicznej
149	-	- budowa sieci elektroenergetycznej	-
150	-	- budowa sieci elektroenergetycznej	- budowa zjazdu - rozbiórka sieci elektroenergetycznej
151	-	- budowa sieci elektroenergetycznej	-
152	**152/2**	- budowa sieci elektroenergetycznej	- budowa zjazdu
153	**153/2**	- budowa sieci elektroenergetycznej	- budowa zjazdu - rozbiórka sieci elektroenergetycznej - budowa sieci elektroenergetycznej
154/1	**154/4**	- budowa sieci elektroenergetycznej, - budowa sieci wodociągowej	- budowa zjazdu - rozbiórka sieci elektroenergetycznej - budowa sieci teletechnicznej, - budowa sieci elektroenergetycznej
155	**155/2**	- budowa sieci kanalizacji sanitarnej, - budowa sieci wodociągowej	- budowa zjazdu - rozbiórka sieci wodociągowej, - budowa sieci teletechnicznej
156/1	**156/6**	-	- budowa zjazdu - budowa sieci teletechnicznej
157	**157/2**	-	- budowa zjazdu - budowa sieci teletechnicznej
158	**158/2**	-	- budowa zjazdu - budowa sieci teletechnicznej
159	-	-	- budowa zjazdu
160	-	-	- budowa zjazdu
161/1	-	-	- budowa zjazdu
162	-	- budowa sieci kanalizacji sanitarnej, - budowa sieci elektroenergetycznej	- budowa zjazdu - budowa sieci elektroenergetycznej
163	-	- budowa sieci kanalizacji sanitarnej	- budowa zjazdu - budowa sieci elektroenergetycznej
164/1	**164/5**	- budowa sieci elektroenergetycznej	- budowa zjazdu - rozbiórka sieci elektroenergetycznej - budowa sieci elektroenergetycznej
167	**167/2**	- budowa sieci wodociągowej	- budowa zjazdu - rozbiórka sieci wodociągowej
168	-	-	- budowa/przebudowa zjazdu
169	-	- budowa sieci kanalizacji sanitarnej	- rozbiórka sieci kanalizacji sanitarnej
170	-	-	- budowa sieci kanalizacji sanitarnej
171	-	-	- budowa zjazdu
172	-	- budowa sieci kanalizacji sanitarnej, - budowa sieci elektroenergetycznej	- rozbiórka sieci elektroenergetycznej
173	-	- budowa sieci kanalizacji sanitarnej	- budowa zjazdu - rozbiórka sieci kanalizacji sanitarnej
175/1	**175/4**	-	- budowa zjazdu
175/2	**175/6**	-	- budowa sieci teletechnicznej
176	**176/2**	-	- budowa zjazdu
177	**177/2**	- budowa sieci kanalizacji sanitarnej	- budowa zjazdu
178/1	**178/7**	- budowa sieci elektroenergetycznej	- budowa zjazdu - rozbiórka sieci kanalizacji sanitarnej, - rozbiórka sieci elektroenergetycznej, - budowa sieci elektroenergetycznej
178/2	**178/9**	-	- budowa zjazdu rozbiórka sieci kanalizacji sanitarnej
179	**179/2**	-	- budowa zjazdu
180	-	-	- budowa zjazdu
181	-	-	- budowa zjazdu - budowa sieci teletechnicznej
182	-	- budowa sieci kanalizacji sanitarnej, - budowa sieci wodociągowej	- budowa sieci teletechnicznej - rozbiórka sieci wodociągowej
183/1	-	- budowa sieci wodociągowej	- budowa zjazdu
184/1	-	-	- budowa zjazdu
185	-	-	- budowa zjazdu
186	-	-	- budowa zjazdu

187	-	- budowa sieci elektroenergetycznej	- budowa zjazdu - budowa sieci teletechnicznej
188	-	-	- rozbiórka sieci elektroenergetycznej, - budowa sieci teletechnicznej,
189	-	- budowa sieci kanalizacji sanitarnej	- budowa zjazdu
190	-	- budowa sieci wodociągowej	- budowa zjazdu -rozbiórka sieci wodociągowej
191	-	- budowa sieci elektroenergetycznej	- budowa zjazdu - rozbiórka sieci elektroenergetycznej
192	-	-	- budowa zjazdu - rozbiórka sieci elektroenergetycznej
193	-	- budowa sieci kanalizacji sanitarnej, - budowa sieci wodociągowej	- budowa zjazdu - rozbiórka sieci wodociągowej - rozbiórka sieci kanalizacji sanitarnej
194	**194/2**	- budowa sieci kanalizacji sanitarnej, - budowa sieci wodociągowej	- rozbiórka sieci wodociągowej - rozbiórka sieci kanalizacji sanitarnej
195	**195/2**	- budowa sieci kanalizacji sanitarnej, - budowa sieci wodociągowej	- budowa zjazdu - rozbiórka sieci wodociągowej - budowa sieci elektroenergetycznej
196	**196/2**	- budowa sieci kanalizacji sanitarnej, - budowa sieci wodociągowej	- budowa zjazdu - rozbiórka sieci wodociągowej - budowa sieci elektroenergetycznej
197	**197/2**	- budowa sieci kanalizacji sanitarnej, - budowa sieci wodociągowej	- rozbiórka sieci wodociągowej - rozbiórka sieci kanalizacji sanitarnej
198	-	- budowa sieci kanalizacji sanitarnej, - budowa sieci wodociągowej	- rozbiórka sieci wodociągowej - rozbiórka sieci kanalizacji sanitarnej - budowa sieci elektroenergetycznej
199	-	- budowa sieci kanalizacji sanitarnej, - budowa sieci elektroenergetycznej	- budowa zjazdu - rozbiórka sieci elektroenergetycznej - budowa sieci elektroenergetycznej
200/1	-	- budowa sieci elektroenergetycznej	- rozbiórka sieci elektroenergetycznej, - budowa sieci kanalizacji sanitarnej, - budowa sieci teletechnicznej
201/1	-	-	- budowa zjazdu - budowa sieci elektroenergetycznej
201/2	-	-	- budowa zjazdu - budowa sieci elektroenergetycznej
202	-	- budowa sieci elektroenergetycznej	- rozbiórka sieci elektroenergetycznej - budowa sieci elektroenergetycznej
203	-	-	- budowa sieci elektroenergetycznej
204	-	-	- budowa zjazdu - budowa sieci elektroenergetycznej
205	-	-	- budowa zjazdu - budowa sieci elektroenergetycznej
206	-	-	- budowa/przebudowa sieci elektroenergetycznej, teletechnicznej
207	-	- budowa sieci wodociągowej, - budowa sieci elektroenergetycznej	- budowa zjazdu - rozbiórka sieci elektroenergetycznej, - rozbiórka sieci wodociągowej
208	-	-	- rozbiórka sieci elektroenergetycznej - budowa sieci kanalizacji sanitarnej,
209/1	-	-	- budowa zjazdu
211/1	-	-	- budowa zjazdu - budowa sieci kanalizacji sanitarnej
212	-	- budowa sieci kanalizacji sanitarnej	- budowa zjazdu, - rozbiórka sieci kanalizacji sanitarnej
213	-	-	- budowa zjazdu
214	-	- budowa sieci elektroenergetycznej	- budowa zjazdu - rozbiórka sieci elektroenergetycznej
215	-	-	- budowa zjazdu
216	-	-	- budowa zjazdu
218/1	-	- budowa sieci kanalizacji sanitarnej	- budowa zjazdu, - rozbiórka sieci kanalizacji sanitarnej
220	-	-	- budowa zjazdu
223	-	-	- budowa zjazdu - budowa sieci teletechnicznej
224/1	-	-	- budowa zjazdu - rozbiórka sieci elektroenergetycznej
224/2	-	- budowa sieci elektroenergetycznej	- budowa zjazdu, - rozbiórka elektroenergetycznej,
226	**226/2**	-	- budowa zjazdu - rozbiórka sieci elektroenergetycznej
227	**227/2**	-	- budowa zjazdu
228	**228/2**	-	- budowa zjazdu
229	**229/2**	-	- budowa zjazdu
230	**230/2**	- budowa sieci wodociągowej	- budowa zjazdu
231	**231/2**	-	- rozbiórka sieci wodociągowej, - budowa sieci wodociągowej
459	-	- budowa sieci kanalizacji sanitarnej	-
460	-	- budowa sieci kanalizacji sanitarnej	- rozbiórka sieci kanalizacji sanitarnej
462	-	-	- rozbiórka sieci kanalizacji sanitarnej, - budowa sieci kanalizacji sanitarnej
467	-	- budowa sieci kanalizacji sanitarnej	- rozbiórka sieci elektroenergetycznej
469	**469/2**	-	- budowa sieci wodociągowej, - budowa sieci teletechnicznej
470	-	- budowa sieci kanalizacji sanitarnej, - budowa sieci elektroenergetycznej	- budowa zjazdu, - rozbiórka sieci elektroenergetycznej
473	-	- budowa sieci wodociągowej	- rozbiórka sieci wodociągowej
475	-	-	- budowa zjazdu

eprasa.pl 05b2750baa

476	-	-	- budowa zjazdu
478	**478/2**	- budowa sieci kanalizacji sanitarnej, -budowa sieci teletechnicznej	- rozbiórka sieci kanalizacji sanitarnej, - rozbiórka sieci elektroenergetycznej - budowa sieci elektroenergetycznej - budowa sieci teletechnicznej
479	-	- budowa sieci wodociągowej, - budowa sieci elektroenergetycznej	- rozbiórka sieci wodociągowej
481	-	- budowa sieci kanalizacji sanitarnej	- budowa zjazdu - rozbiórka sieci teletechnicznej, - rozbiórka sieci kanalizacji sanitarnej
486	-	-	- budowa zjazdu - budowa sieci elektroenergetycznej
488	-	- budowa sieci kanalizacji sanitarnej, - budowa sieci elektroenergetycznej	- budowa zjazdu - rozbiórka sieci elektroenergetycznej, - rozbiórka sieci kanalizacji sanitarnej - budowa sieci teletechnicznej,
493	**493/2**	-	- budowa zjazdu
Obręb: 0018 Trzebieszów Drugi, gmina Trzebieszów, powiat łukowski, województwo lubelskie			
1	-	-	- przebudowa urządzenia wodnego – udrożnienie rowu melioracyjnego
4	-	-	- przebudowa urządzenia wodnego – udrożnienie rowu melioracyjnego
5/1	-	- budowa sieci elektroenergetycznej	- budowa zjazdu - rozbiórka sieci elektroenergetycznej - budowa sieci elektroenergetycznej
5/2	-	- budowa sieci wodociągowej, - budowa sieci elektroenergetycznej	- budowa zjazdu - rozbiórka sieci elektroenergetycznej - rozbiórka sieci wodociągowej
5/3	-	-	- budowa zjazdu - rozbiórka sieci elektroenergetycznej
5/4	-	-	- budowa zjazdu - rozbiórka sieci elektroenergetycznej, - rozbiórka sieci kanalizacji sanitarnej - budowa sieci kanalizacji sanitarnej
5/5	**5/7**	- budowa sieci teletechnicznej	- budowa zjazdu
6	**6/2**	- budowa sieci teletechnicznej - przebudowa urządzenia wodnego – rowu melioracyjnego	- budowa zjazdów (przejazdów)
15	-	-	- przebudowa urządzenia wodnego – rowu melioracyjnego
16	-	-	- przebudowa urządzenia wodnego – rowu melioracyjnego
17	-	-	- przebudowa urządzenia wodnego – rowu melioracyjnego
18	**18/2**	-	- budowa zjazdu - budowa sieci teletechnicznej - przebudowa urządzenia wodnego – rowu melioracyjnego
19	**19/2**	- budowa sieci teletechnicznej	- budowa zjazdu - budowa sieci teletechnicznej
21/4	-	- budowa sieci wodociągowej, - budowa sieci kanalizacji sanitarnej	- budowa zjazdu - rozbiórka sieci wodociągowej - rozbiórka sieci kanalizacji sanitarnej - budowa sieci teletechnicznej
21/7	-	- budowa sieci elektroenergetycznej, - budowa sieci teletechnicznej	- budowa zjazdu - rozbiórka chodnika - rozbiórka sieci teletechnicznej - rozbiórka sieci elektroenergetycznej
21/8	-	- budowa sieci elektroenergetycznej	- budowa zjazdu - rozbiórka chodnika - rozbiórka sieci elektroenergetycznej, - rozbiórka sieci teletechnicznej - budowa sieci teletechnicznej
22	-	-	- budowa zjazdu - rozbiórka sieci teletechnicznej - budowa sieci elektroenergetycznej
23	-	-	- rozbiórka sieci teletechnicznej, - rozbiórka sieci elektroenergetycznej - budowa sieci elektroenergetycznej
24	-	- budowa sieci wodociągowej, - budowa sieci kanalizacji sanitarnej, - budowa sieci elektroenergetycznej	- budowa zjazdu - rozbiórka sieci wodociągowej - rozbiórka sieci elektroenergetycznej - budowa sieci elektroenergetycznej
25/1	-	- budowa sieci kanalizacji sanitarnej, - budowa sieci elektroenergetycznej	- budowa zjazdu - rozbiórka chodnika - rozbiórka sieci kanalizacji sanitarnej - rozbiórka sieci elektroenergetycznej - budowa sieci elektroenergetycznej
25/2	-	- budowa sieci elektroenergetycznej	- budowa zjazdu - rozbiórka chodnika - rozbiórka sieci elektroenergetycznej - budowa sieci elektroenergetycznej
26/2	**26/4**	-	- rozbiórka sieci kanalizacji sanitarnej - rozbiórka chodnika - budowa sieci kanalizacji sanitarnej
27/6	**27/10**	-	- budowa zjazdów - rozbiórka chodnika
28	**28/2**	- budowa sieci elektroenergetycznej - budowa sieci kanalizacji deszczowej, - przebudowa sieci teletechnicznej	- przebudowa innych dróg publicznych (droga powiatowa nr 1316L) - rozbiórka sieci kanalizacji deszczowej
32/2	-	- przebudowa sieci elektroenergetycznej	-
33/1	-	- budowa sieci wodociągowej, - przebudowa sieci elektroenergetycznej - budowa sieci elektroenergetycznej	- budowa zjazdu - budowa/przebudowa sieci elektroenergetycznej
34/3	**34/11**	- budowa sieci kanalizacji sanitarnej, - budowa sieci elektroenergetycznej	- budowa zjazdu - rozbiórka sieci kanalizacji sanitarnej
34/8	**34/13**	- budowa sieci kanalizacji sanitarnej, - budowa sieci elektroenergetycznej	- budowa zjazdu - rozbiórka sieci kanalizacji sanitarnej
36/1	-	- budowa sieci kanalizacji sanitarnej, - budowa sieci elektroenergetycznej	- budowa zjazdu - rozbiórka sieci kanalizacji sanitarnej - przebudowa sieci elektroenergetycznej
36/2	-	- budowa sieci elektroenergetycznej	- budowa zjazdu - przebudowa sieci elektroenergetycznej - budowa sieci elektroenergetycznej
37/3	**37/5**	-	- budowa zjazdu
38	**38/2**	-	- budowa zjazdu
40	**40/2**	-	- budowa zjazdu - budowa sieci elektroenergetycznej
41	**41/2**	- budowa sieci kanalizacji sanitarnej, - budowa sieci elektroenergetycznej	- budowa zjazdu - rozbiórka sieci elektroenergetycznej - budowa sieci elektroenergetycznej
42/2	**42/4**	- budowa sieci kanalizacji sanitarnej, - budowa sieci elektroenergetycznej	- budowa zjazdu - rozbiórka sieci kanalizacji sanitarnej - budowa sieci kanalizacji sanitarnej, - budowa sieci wodociągowej, - budowa sieci elektroenergetycznej
43/2	**43/4**	- budowa sieci wodociągowej	- rozbiórka sieci elektroenergetycznej, - rozbiórka sieci wodociągowej - budowa sieci elektroenergetycznej
44	**44/2**	-	- budowa zjazdu - rozbiórka sieci elektroenergetycznej, - rozbiórka sieci wodociągowej - budowa sieci elektroenergetycznej
45	-	-	- budowa zjazdu
46/2	-	- budowa sieci elektroenergetycznej	-
47	-	- budowa sieci elektroenergetycznej	- budowa zjazdu
48	-	- budowa sieci elektroenergetycznej	- budowa zjazdu
49	-	- budowa sieci elektroenergetycznej	-
50/1	-	- budowa sieci elektroenergetycznej	- budowa zjazdu
50/2	-	- budowa sieci elektroenergetycznej	- budowa zjazdu
51	-	- budowa sieci elektroenergetycznej	- budowa zjazdu
52	-	- budowa sieci elektroenergetycznej	- rozbiórka sieci elektroenergetycznej
53	-	-	- rozbiórka sieci elektroenergetycznej
56	-	-	- budowa zjazdu
57	-	-	- budowa zjazdu
58	-	-	- budowa zjazdu - budowa sieci kanalizacji sanitarnej
59	-	- budowa sieci kanalizacji sanitarnej	- rozbiórka sieci kanalizacji sanitarnej
60	-	-	- budowa zjazdu
61	-	-	- budowa zjazdu
62	-	-	- budowa zjazdu
63	-	- budowa sieci elektroenergetycznej	- budowa zjazdu - rozbiórka sieci elektroenergetycznej
64	**64/2**	- budowa sieci elektroenergetycznej	- budowa zjazdu - rozbiórka sieci elektroenergetycznej - budowa sieci elektroenergetycznej
66	**66/2**	- budowa sieci wodociągowej	- rozbiórka sieci wodociągowej
67	**67/2**	- budowa sieci elektroenergetycznej	- budowa zjazdu - rozbiórka sieci elektroenergetycznej - budowa sieci elektroenergetycznej
69	-	-	- budowa zjazdu
71/2	-	-	- budowa zjazdu
73/1	-	- budowa sieci kanalizacji sanitarnej	- budowa zjazdu
73/2	-	- budowa sieci kanalizacji sanitarnej	- budowa zjazdu - rozbiórka sieci kanalizacji sanitarnej
74	-	-	- budowa zjazdu
77	-	-	- budowa zjazdu
79/1	-	-	- budowa zjazdu
79/2	-	-	- budowa zjazdu
81/1	-	-	- budowa zjazdu
81/2	-	-	- budowa zjazdu
81/3	-	-	- budowa zjazdu - budowa sieci wodociągowej
82	-	- budowa sieci wodociągowej	- budowa zjazdu - rozbiórka sieci wodociągowej
85/1	-	-	- budowa zjazdu
85/2	-	-	- budowa zjazdu
89	-	-	- budowa zjazdu - przebudowa sieci elektroenergetycznej
93/3	-	- budowa sieci elektroenergetycznej	- budowa zjazdów

eprasa.pl 05b2750baa

104	**104/2**	- budowa sieci elektroenergetycznej	- budowa zjazdu - rozbiórka sieci elektroenergetycznej - budowa sieci elektroenergetycznej
105	**105/2**	-	- budowa sieci elektroenergetycznej
106/1	**106/5**	-	- budowa sieci elektroenergetycznej
106/2	**106/7**	- budowa sieci elektroenergetycznej	- budowa zjazdu - rozbiórka sieci elektroenergetycznej - budowa sieci elektroenergetycznej
107	**107/2**	-	- budowa zjazdu
108/1	**108/3**	-	- budowa zjazdu
109/1	-	-	- budowa zjazdu - rozbiórka sieci kanalizacji sanitarnej
110/4	-	-	- budowa zjazdu - przebudowa sieci teletechnicznej
110/5	-	-	- budowa zjazdu - przebudowa sieci teletechnicznej
110/6	-	-	- budowa zjazdu
110/7	-	-	- budowa zjazdu
110/8	-	-	- budowa zjazdu
115	-	- budowa sieci kanalizacji sanitarnej	- budowa zjazdu
122	-	- budowa sieci kanalizacji sanitarnej, - budowa sieci wodociągowej	- budowa zjazdu - rozbiórka sieci wodociągowej - rozbiórka sieci kanalizacji sanitarnej - rozbiórka sieci elektroenergetycznej
123	-	-	- budowa zjazdu
124	-	- budowa sieci kanalizacji sanitarnej	- budowa zjazdu - rozbiórka sieci kanalizacji sanitarnej - przebudowa sieci elektroenerge-tycznej
125	-	- budowa sieci wodociągowej	- budowa zjazdu
126/2	-	-	- budowa zjazdu
129	-	-	- budowa zjazdu
130	-	-	- budowa zjazdu
134	-	-	- budowa zjazdu
135	-	-	- budowa zjazdu
136	-	-	- budowa zjazdu
138	-	-	- budowa zjazdu
141	-	-	- budowa zjazdu
142	-	-	- budowa zjazdu
145/2	-	-	- budowa zjazdu - rozbiórka sieci elektroenergetycznej
150	-	- budowa sieci elektroenergetycznej	- budowa zjazdu - rozbiórka sieci elektroenergetycznej
151	-	- budowa sieci elektroenergetycznej	- budowa zjazdu - rozbiórka sieci elektroenergetycznej
152	-	- budowa sieci elektroenergetycznej	- budowa zjazdu - rozbiórka sieci elektroenergetycznej - budowa sieci teletechnicznej
153	-	- budowa sieci elektroenergetycznej, - budowa sieci kanalizacji sanitarnej	- budowa zjazdu - rozbiórka sieci kanalizacji sanitarnej - budowa sieci teletechnicznej
154	**154/2**	- budowa sieci elektroenergetycznej, - budowa sieci kanalizacji sanitarnej	- budowa zjazdu - rozbiórka sieci elektroenergetycznej - budowa sieci teletechnicznej
156/1	**156/4**	- budowa sieci elektroenergetycznej	- budowa zjazdu - rozbiórka sieci elektroenergetycznej - budowa sieci elektroenergetycznej - budowa sieci teletechnicznej
157	**157/2**	- budowa sieci elektroenergetycznej	- budowa zjazdu - rozbiórka sieci elektroenergetycznej - budowa sieci teletechnicznej
158/1	**158/4**	- budowa sieci elektroenergetycznej	- budowa zjazdu - rozbiórka sieci elektroenergetycznej - budowa sieci teletechnicznej
159	-	- budowa sieci elektroenergetycznej	- budowa zjazdu - budowa sieci teletechnicznej
160	**160/2**	- budowa sieci elektroenergetycznej, - budowa sieci teletechnicznej	- budowa zjazdu - rozbiórka sieci elektroenergetycznej - budowa sieci elektroenergetycznej
161	**161/2**	- budowa sieci wodociągowej, - budowa sieci kanalizacji sanitarnej, - budowa sieci elektroenergetycznej	- budowa zjazdu - rozbiórka sieci kanalizacji sanitarnej - rozbiórka sieci wodociągowej - przebudowa sieci elektroenerge-tycznej - budowa sieci elektroenergetycznej
162	**162/2**	- budowa sieci wodociągowej, - budowa sieci elektroenergetycznej	- budowa zjazdu - rozbiórka sieci elektroenergetycznej - rozbiórka sieci wodociągowej - budowa sieci elektroenergetycznej
163/1	**163/4**	- budowa sieci elektroenergetycznej	- budowa zjazdu - rozbiórka sieci elektroenergetycznej - budowa sieci teletechnicznej
163/2	**163/6**	-	- rozbiórka sieci elektroenergetycznej - budowa sieci elektroenergetycznej
164/1	**164/4**	- budowa sieci elektroenergetycznej	- budowa zjazdu - rozbiórka sieci elektroenergetycznej - rozbiórka sieci teletechnicznej - budowa sieci teletechnicznej

165	**165/2**	- budowa sieci elektroenergetycznej	- rozbiórka sieci elektroenergetycznej, - budowa sieci teletechnicznej
166	-	- budowa sieci elektroenergetycznej	- budowa zjazdu - rozbiórka sieci elektroenergetycznej - budowa sieci teletechnicznej
167	**167/2**	- budowa sieci elektroenergetycznej, - budowa sieci wodociągowej, - budowa sieci teletechnicznej	- budowa zjazdu - rozbiórka sieci wodociągowej - rozbiórka sieci teletechnicznej
168	**168/2**	- budowa sieci elektroenergetycznej, - budowa sieci wodociągowej	- budowa zjazdu - rozbiórka sieci elektroenergetycznej
169	**169/2**	- budowa sieci kanalizacji sanitarnej, - budowa sieci elektroenergetycznej, - budowa sieci wodociągowej	- budowa zjazdu - rozbiórka sieci elektroenergetycznej - rozbiórka sieci wodociągowej - budowa sieci teletechnicznej
170	**170/2**	- budowa sieci kanalizacji sanitarnej, - budowa sieci elektroenergetycznej	- budowa zjazdu - rozbiórka sieci kanalizacji sanitarnej - budowa sieci wodociągowej
171/1	**171/4**	- budowa sieci elektroenergetycznej	- rozbiórka sieci elektroenergetycznej, - rozbiórka sieci wodociągowej, - budowa sieci elektroenergetycznej, - budowa sieci elektroenergetycznej
172	**172/2**	- przebudowa sieci elektroenergetycznej	- budowa zjazdu
173	**173/2**	- przebudowa sieci elektroenergetycznej	- budowa zjazdu - budowa sieci teletechnicznej
174/1	**174/4**	- budowa sieci kanalizacji sanitarnej - budowa sieci teletechnicznej	- budowa zjazdu - rozbiórka sieci wodociągowej, - rozbiórka sieci kanalizacji sanitarnej - budowa sieci teletechnicznej - budowa sieci elektroenergetycznej
175/1	**175/3**	-	- budowa zjazdu
176	**176/2**	-	- budowa zjazdu - budowa sieci teletechnicznej
177/1	**177/3**	-	- budowa zjazdu - budowa sieci teletechnicznej
179	**179/2**	-	- budowa zjazdu - budowa sieci teletechnicznej
180	**180/2**	-	- budowa sieci teletechnicznej
181	**181/2**	-	- budowa zjazdu - budowa sieci kanalizacji deszczowej, - budowa sieci elektroenergetycznej
182	-	- budowa sieci kanalizacji sanitarnej	- budowa zjazdu - rozbiórka sieci kanalizacji sanitarnej
185	-	-	- budowa zjazdu - budowa sieci kanalizacji deszczowej, - budowa sieci teletechnicznej
186	-	- budowa sieci elektroenergetycznej	- budowa zjazdu - budowa sieci kanalizacji deszczowej - budowa sieci teletechnicznej
187/1	-	-	- budowa zjazdu
189/1	-	- budowa sieci elektroenergetycznej - przebudowa sieci elektroenergetycznej	- budowa zjazdu - rozbiórka sieci elektroenergetycznej - rozbiórka sieci kanalizacji deszczowej
190/2	-	- przebudowa sieci elektroenergetycz-nej, - budowa sieci wodociągowej	- rozbiórka sieci kanalizacji deszczowej - rozbiórka sieci wodociągowej
191/2	**191/9**	- budowa sieci elektroenergetycznej - przebudowa sieci elektroenergetycznej	- rozbiórka sieci teletechnicznej - rozbiórka sieci elektroenergetycznej - rozbiórka sieci teletechnicznej - budowa sieci teletechnicznej, - budowa sieci kanalizacji deszczowej,
192	**192/2**	- budowa sieci elektroenergetycznej, - budowa sieci teletechnicznej, - budowa sieci kanalizacji deszczowej	- przebudowa innych dróg publicz-nych (droga gminna nr 114327L) - rozbiórka sieci teletechnicznej - rozbiórka sieci elektroenergetycznej
193	**193/3**	- przebudowa sieci elektroenergetycznej	- budowa sieci teletechnicznej
194	-	- przebudowa sieci elektroenergetycznej	- rozbiórka sieci elektroenergetycznej - budowa sieci teletechnicznej
195	-	-	- budowa sieci teletechnicznej
196/1	-	-	- budowa zjazdu - budowa sieci teletechnicznej
197/1	-	- budowa sieci kanalizacji sanitarnej	- rozbiórka sieci kanalizacji sanitarnej
199/1	-	-	- budowa zjazdu
200/1	-	-	- budowa zjazdu - budowa sieci teletechnicznej
202/1	-	-	- budowa zjazdu - rozbiórka sieci elektroenergetycznej
203/1	-	-	- budowa zjazdu
205/1	-	-	- budowa zjazdu
206/1	-	-	- budowa zjazdu
208/1	-	-	- budowa zjazdu
209/1	-	-	- budowa zjazdu
211/1	-	-	- budowa zjazdu - rozbiórka sieci elektroenergetycznej, - rozbiórka sieci teletechnicznej
212	-	-	- budowa zjazdu - rozbiórka sieci wodociągowej, - rozbiórka sieci teletechnicznej
213	-	- budowa sieci wodociągowej	- budowa zjazdu - rozbiórka sieci wodociągowej - rozbiórka sieci teletechnicznej

eprasa.pl 05b2750baa

214	-	- budowa sieci kanalizacji sanitarnej	- budowa zjazdu - rozbiórka sieci teletechnicznej - rozbiórka sieci kanalizacji sanitarnej
215	-	- budowa sieci elektroenergetycznej	- budowa zjazdu - rozbiórka sieci elektroenergetycznej
216	-	- budowa sieci elektroenergetycznej	- budowa zjazdu - budowa sieci teletechnicznej
217	-	-	- budowa sieci teletechnicznej
218	-	-	- budowa zjazdu - budowa sieci teletechnicznej
219/1	-	-	- budowa zjazdu - budowa sieci teletechnicznej
220/2	**220/4**	- budowa sieci kanalizacji sanitarnej	- budowa zjazdu - rozbiórka sieci kanalizacji sanitarnej - budowa sieci teletechnicznej
221/1	-	- budowa sieci kanalizacji sanitarnej	- budowa zjazdu, - rozbiórka sieci kanalizacji sanitarnej - rozbiórka sieci elektroenergetycznej
222	**222/2**	- budowa sieci elektroenergetycznej	- budowa zjazdu - rozbiórka sieci elektroenergetycznej
223	**223/2**	- budowa sieci elektroenergetycznej - budowa sieci kanalizacji deszczowej, - budowa sieci teletechnicznej, - budowa sieci wodociągowej	- przebudowa innych dróg publicznych (droga gminna nr 101701L) - rozbiórka sieci teletechnicznej
224/1	**224/5**	- budowa sieci wodociągowej, - budowa sieci elektroenergetycznej, - budowa sieci kanalizacji sanitarnej	- budowa zjazdu - rozbiórka sieci wodociągowej - rozbiórka sieci elektroenergetycznej - budowa sieci teletechnicznej - budowa sieci elektroenergetycznej
225/1	**225/3**	- budowa sieci wodociągowej, - budowa sieci elektroenergetycznej	- budowa zjazdów - rozbiórka sieci elektroenergetycznej - rozbiórka sieci wodociągowej - budowa sieci teletechnicznej - budowa sieci elektroenergetycznej
226/1	-	- budowa sieci elektroenergetycznej	- budowa zjazdu - rozbiórka sieci elektroenergetycznej
227/1	**227/4**	- budowa sieci elektroenergetycznej	- budowa zjazdu - rozbiórka sieci elektroenergetycznej - rozbiórka sieci teletechnicznej - budowa sieci kanalizacji sanitarnej, - budowa sieci teletechnicznej
227/2	**227/6**	- budowa sieci elektroenergetycznej	- budowa zjazdu - rozbiórka sieci elektroenergetycznej, - budowa sieci teletechnicznej
228	**228/2**	- budowa sieci kanalizacji sanitarnej, - budowa sieci wodociągowej, - budowa sieci elektroenergetycznej	- budowa zjazdu - rozbiórka sieci elektroenergetycznej, - budowa sieci teletechnicznej
229	**229/2**	- budowa sieci elektroenergetycznej	- budowa zjazdu - rozbiórka sieci elektroenergetycznej, - budowa sieci teletechnicznej
230	**230/2**	- budowa sieci elektroenergetycznej	- budowa zjazdów - budowa sieci elektroenergetycznej, - budowa sieci teletechnicznej
231	**231/2**	- budowa sieci kanalizacji sanitarnej, - budowa sieci elektroenergetycznej	- budowa zjazdu - rozbiórka sieci kanalizacji sanitarnej - budowa sieci wodociągowej
233	**233/2**	- budowa sieci kanalizacji sanitarnej, - budowa sieci wodociągowej	- budowa zjazdu - rozbiórka sieci wodociągowej, - budowa sieci elektroenergetycznej
234	**234/2**	-	- budowa zjazdu
236	**236/2**	- przebudowa urządzenia wodnego – rowu melioracyjnego	-
260/2	**260/8**	- budowa sieci kanalizacji sanitarnej	- budowa zjazdu
260/3	**260/11**	- budowa sieci elektroenergetycznej, - budowa sieci teletechnicznej	- budowa zjazdu - rozbiórka sieci elektroenergetycznej
260/12	**260/17**	- przebudowa urządzenia wodnego – rowu melioracyjnego	-
260/15	**260/23**	- budowa sieci wodociągowej	- budowa zjazdów - rozbiórka sieci wodociągowej
261/1	-	- budowa sieci elektroenergetycznej - przebudowa sieci elektroenergetycznej	- rozbiórka sieci elektroenergetycznej
261/2	-	- przebudowa sieci elektroenergetycznej	-
291	**291/2**	-	- budowa zjazdu
292	**292/2**	-	- budowa sieci elektroenergetycznej
293	**293/2**	-	- budowa zjazdu - budowa sieci elektroenergetycznej
296	**296/2**	-	- budowa zjazdu - rozbiórka sieci elektroenergetycznej - budowa sieci elektroenergetycznej
299/1	**299/4**	-	- budowa zjazdu
312	**312/2**	- budowa sieci elektroenergetycznej	- budowa zjazdu - rozbiórka sieci elektroenergetycznej - budowa sieci elektroenergetycznej, - budowa sieci teletechnicznej
313	**313/2**	- budowa sieci elektroenergetycznej	- budowa zjazdu - rozbiórka sieci elektroenergetycznej - budowa sieci elektroenergetycznej
314/1	-	- budowa sieci wodociągowej, - budowa sieci teletechnicznej	- rozbiórka sieci wodociągowej
314/3	-	- budowa sieci kanalizacji sanitarnej, - budowa sieci teletechnicznej	- budowa zjazdu - rozbiórka sieci teletechnicznej - rozbiórka sieci kanalizacji sanitarnej
315/3	-	-	- budowa zjazdu
316/3	-	- budowa sieci wodociągowej	- budowa zjazdu - rozbiórka sieci wodociągowej
319	-	- budowa sieci elektroenergetycznej	- budowa zjazdu - rozbiórka sieci elektroenergetycznej - budowa sieci teletechnicznej
320	**320/2**	- budowa sieci kanalizacji sanitarnej, - budowa sieci wodociągowej, - budowa sieci elektroenergetycznej	- budowa zjazdu - rozbiórka sieci wodociągowej - rozbiórka sieci kanalizacji sanitarnej - budowa sieci teletechnicznej
321/1	**321/4**	- budowa sieci elektroenergetycznej	- budowa zjazdu - rozbiórka sieci elektroenergetycznej, - budowa sieci teletechnicznej
322/1	**322/4**	- budowa sieci elektroenergetycznej	- rozbiórka sieci elektroenergetycznej - budowa sieci elektroenergetycznej
833	-	- budowa sieci elektroenergetycznej	- budowa zjazdu, - rozbiórka sieci elektroenergetycznej - budowa sieci elektroenergetycznej
853	-	-	- budowa zjazdu
854	-	-	- budowa zjazdu - budowa sieci teletechnicznej
890	-	-	- budowa zjazdu
892/2	-	-	- budowa zjazdu
893/2	**893/5**	- przebudowa sieci elektroenergetycznej, - budowa sieci wodociągowej	- budowa zjazdu - rozbiórka sieci wodociągowej - rozbiórka sieci elektroenergetycznej - budowa sieci elektroenergetycznej, - budowa sieci elektroenergetycznej
904	**904/2**	-	- przebudowa urządzenia wodnego – rowu melioracyjnego
911	-	- budowa sieci wodociągowej	- budowa zjazdu - rozbiórka sieci wodociągowej - rozbiórka sieci kanalizacji sanitarnej
915	-	-	- budowa zjazdu
918	-	- przebudowa sieci elektroenergetycznej	- budowa zjazdu - rozbiórka sieci teletechnicznej
920	920/2	-	- budowa zjazdu
921	**921/2**	-	- budowa zjazdu - rozbiórka sieci teletechnicznej
922	**922/2**	- budowa sieci elektroenergetycznej, - budowa sieci kanalizacji sanitarnej	- budowa zjazdu - rozbiórka sieci elektroenergetycznej
932	-	-	- budowa zjazdu - rozbiórka sieci teletechnicznej, - rozbiórka sieci wodociągowej
Obręb: 0017 Trzebieszów, gmina Trzebieszów, powiat łukowski, województwo lubelskie			
2	-	-	- budowa zjazdu - rozbiórka sieci elektroenergetycznej - budowa sieci elektroenergetycznej
3	-	- przebudowa urządzenia wodnego – rowu melioracyjnego	-
5/2	-	- budowa sieci elektroenergetycznej, - budowa sieci wodociągowej, - budowa sieci kanalizacji sanitarnej	- budowa zjazdu - rozbiórka sieci elektroenergetycznej - rozbiórka sieci wodociągowej - budowa sieci elektroenergetycznej - budowa sieci teletechnicznej
6	-	- budowa sieci elektroenergetycznej, - budowa sieci wodociągowej	- budowa zjazdu - rozbiórka sieci wodociągowej - rozbiórka sieci elektroenergetycznej - budowa sieci elektroenergetycznej, - budowa sieci teletechnicznej
7	-	-	- budowa zjazdu - budowa sieci teletechnicznej
8	-	-	- budowa zjazdu - budowa sieci elektroenergetycznej, - budowa sieci teletechnicznej - przebudowa sieci elektroenergetycznej
9	-	-	- przebudowa sieci elektroenergetycznej, - budowa sieci teletechnicznej
10	-	-	- przebudowa sieci elektroenergetycznej, - budowa sieci teletechniczne
11	-	- budowa sieci wodociągowej, - budowa sieci elektroenergetycznej	- budowa zjazdu - rozbiórka sieci wodociągowej - rozbiórka sieci elektroenergetycznej - budowa sieci teletechnicznej - przebudowa sieci elektroenergetycznej
12	-	- budowa sieci elektroenergetycznej	- budowa zjazdu - budowa sieci teletechnicznej
13	-	- budowa/przebudowa sieci elektroenergetycznej	- budowa zjazdu - budowa/przebudowa sieci teletechnicznej
14	-	-	- budowa sieci elektroenergetycznej, - budowa sieci teletechnicznej
15	-	-	- budowa sieci teletechnicznej
16/1	-	-	- budowa zjazdu - rozbiórka sieci teletechnicznej - budowa sieci teletechnicznej
18	-	-	- rozbiórka sieci elektroenergetycznej, - budowa sieci teletechnicznej
19	**19/2**	-	- budowa sieci teletechnicznej
20	**20/2**	-	- budowa zjazdu - budowa sieci teletechnicznej
21	**21/2**	-	- budowa zjazdu - budowa sieci elektroenergetycznej
23	**23/2**	-	- budowa zjazdu

eprasa.pl 05b2750baa

25	**25/2**	-	- budowa zjazdu
26	**26/2**	-	- budowa zjazdu
27	**27/2**	- budowa sieci kanalizacji sanitarnej	- budowa zjazdu - rozbiórka sieci kanalizacji sanitarnej
28	**28/2**	- budowa sieci wodociągowej	- budowa zjazdu
31	-	-	- budowa zjazdu
32/1	-	- budowa sieci kanalizacji sanitarnej	- budowa zjazdu - rozbiórka sieci kanalizacji sanitarnej
32/2	-	-	- rozbiórka sieci kanalizacji sanitarnej
33	-	- budowa sieci kanalizacji sanitarnej	- budowa zjazdu - budowa sieci teletechnicznej
35/2	-	-	- budowa zjazdu
36	-	-	- budowa zjazdu
38	-	-	- budowa zjazdu
39/1	-	-	- rozbiórka sieci wodociągowej - budowa sieci wodociągowej
39/2	-	- budowa sieci wodociągowej	- rozbiórka sieci wodociągowej
40	-	- budowa sieci elektroenergetycznej	- budowa zjazdu - rozbiórka sieci elektroenergetycznej - budowa sieci wodociągowej
41	-	- budowa sieci elektroenergetycznej, - budowa sieci kanalizacji sanitarnej	- budowa zjazdu - rozbiórka sieci elektroenergetycznej - rozbiórka sieci kanalizacji sanitarnej
42	-	-	- budowa zjazdu
43	-	-	- budowa zjazdu - rozbiórka sieci wodociągowej
45/2	-	- budowa sieci elektroenergetycznej, - budowa sieci wodociągowej	- budowa zjazdu - rozbiórka sieci wodociągowej - rozbiórka sieci kanalizacji sanitarnej - rozbiórka sieci elektroenergetycznej - budowa sieci elektroenergetycznej
46	-	-	- budowa zjazdu - rozbiórka sieci kanalizacji sanitarnej
48	-	- budowa sieci kanalizacji sanitarnej	- budowa zjazdu - rozbiórka sieci kanalizacji sanitarnej
49	-	-	- budowa zjazdu - rozbiórka sieci elektroenergetycznej - budowa sieci wodociągowej
50	-	- budowa sieci wodociągowej	- budowa zjazdu - rozbiórka sieci wodociągowej
51/2	-	-	- budowa zjazdu
55	-	-	- budowa zjazdu
57	-	-	- budowa zjazdu
58	-	-	- budowa zjazdu
59	-	-	- budowa zjazdu
60	-	-	- budowa zjazdu - budowa sieci kanalizacji sanitarnej
61	-	- budowa sieci elektroenergetycznej, - budowa sieci kanalizacji sanitarnej	- budowa zjazdu - rozbiórka sieci kanalizacji sanitarnej - rozbiórka sieci elektroenergetycznej
62	-	-	- budowa zjazdu - rozbiórka sieci elektroenergetycznej, - budowa sieci wodociągowej
63/2	-	- budowa sieci wodociągowej	- budowa zjazdu - rozbiórka sieci wodociągowej
64/3	-	-	- budowa zjazdu
65/2	-	-	- budowa zjazdu
66	-	-	- budowa zjazdu
68	-	-	- budowa zjazdu - budowa sieci wodociągowej
69	-	- budowa sieci wodociągowej	- budowa zjazdu - rozbiórka sieci wodociągowej
70	-	-	- budowa zjazdu
74/1	-	- budowa sieci wodociągowej	- budowa zjazdu - rozbiórka sieci wodociągowej
76/2	-	- budowa sieci wodociągowej	- rozbiórka sieci kanalizacji sanitarnej - budowa sieci kanalizacji sanitarnej
77	-	- budowa sieci kanalizacji sanitarnej	- budowa zjazdu
78	-	-	- budowa zjazdu
79	-	-	- rozbiórka sieci elektroenergetycznej
80	-	-	- budowa zjazdu
81	-	-	- budowa zjazdu
83/1	-	- budowa sieci wodociągowej	- budowa zjazdu - rozbiórka sieci wodociągowej
84/2	-	- budowa sieci wodociągowej	- budowa zjazdu - rozbiórka sieci wodociągowej
86	-	- budowa sieci wodociągowej	- budowa zjazdu
87/1	-	-	- budowa zjazdu
87/2	-	- budowa sieci kanalizacji sanitarnej	- budowa zjazdu - rozbiórka sieci kanalizacji sanitarnej
88	-	- budowa sieci wodociągowej, - budowa sieci teletechnicznej	- budowa zjazdu - rozbiórka sieci wodociągowej - rozbiórka sieci teletechnicznej

90	-	- budowa sieci wodociągowej	- budowa zjazdu - rozbiórka sieci wodociągowej
91	-	-	- budowa zjazdu
92	-	- przebudowa sieci elektroenergetycznej	-
93	-	- przebudowa sieci elektroenergetycznej	-
94/2	-	- przebudowa sieci elektroenergetycznej	- budowa zjazdu
95/2	-	- przebudowa sieci elektroenergetycz-nej, - budowa sieci wodociągowej	- rozbiórka sieci wodociągowej
96	-	- przebudowa sieci elektroenergetycz-nej, - budowa sieci wodociągowej	- budowa zjazdu - rozbiórka sieci wodociągowej
97/2	-	- przebudowa sieci elektroenergetycznej - budowa sieci elektroenergetycznej	- rozbiórka sieci elektroenergetycznej
99/2	-	- budowa sieci elektroenergetycznej	- rozbiórka sieci elektroenergetycznej
100/4	**100/6**	- budowa sieci elektroenergetycznej, - budowa sieci wodociągowej,	- budowa zjazdu - rozbiórka sieci elektroenergetycznej - rozbiórka sieci wodociągowej - rozbiórka sieci kanalizacji sanitarnej - budowa sieci kanalizacji sanitarnej - budowa sieci teletechnicznej
101	**101/2**	- budowa sieci elektroenergetycznej, - budowa sieci kanalizacji sanitarnej	- budowa zjazdu - rozbiórka sieci kanalizacji sanitarnej
102	**102/2**	-	- budowa zjazdu - budowa sieci elektroenergetycznej
103	**103/2**	-	- budowa sieci elektroenergetycznej
104	**104/2**	- budowa sieci elektroenergetycznej	- rozbiórka sieci elektroenergetycznej - budowa sieci elektroenergetycznej
105	**105/2**	- budowa sieci elektroenergetycznej	- budowa zjazdu - rozbiórka sieci elektroenergetycznej - budowa sieci elektroenergetycznej
106	**106/2**	- budowa sieci elektroenergetycznej	- rozbiórka sieci elektroenergetycznej - budowa sieci elektroenergetycznej
107	**107/2**	- budowa sieci elektroenergetycznej	- rozbiórka sieci elektroenergetycznej - budowa sieci elektroenergetycznej
108	**108/2**	- budowa sieci wodociągowej	- rozbiórka sieci wodociągowej - budowa sieci elektroenergetycznej
109	**109/2**	-	- budowa sieci elektroenergetycznej, - rozbiórka sieci elektroenergetycznej - budowa sieci wodociągowej
110	**110/2**	- budowa sieci elektroenergetycznej, - budowa sieci teletechnicznej	- budowa zjazdu - rozbiórka sieci elektroenergetycznej - rozbiórka sieci teletechnicznej - budowa sieci elektroenergetycznej
111	-	- budowa sieci elektroenergetycznej, - budowa sieci teletechnicznej	- budowa zjazdu - rozbiórka sieci elektroenergetycznej - rozbiórka sieci teletechnicznej
112	-	- przebudowa sieci elektroenergetycznej	- budowa zjazdu
113	-	- przebudowa sieci elektroenergetycznej	- przebudowa sieci teletechnicznej
114	-	- przebudowa sieci elektroenergetycznej	- rozbiórka sieci kanalizacji sanitarnej, - budowa sieci kanalizacji sanitarnej, - przebudowa sieci teletechnicznej
115	-	- budowa sieci kanalizacji sanitarnej, - przebudowa sieci elektroenergetycznej	- rozbiórka sieci elektroenergetycznej - budowa sieci elektroenergetycznej
116/1	-	- przebudowa sieci elektroenergetycznej - budowa sieci elektroenergetycznej	- rozbiórka sieci elektroenergetycznej
117	-	-	- budowa zjazdu
118/1	-	- budowa sieci wodociągowej	- budowa zjazdu - rozbiórka sieci wodociągowej
120	-	-	- budowa zjazdu
121	-	-	- budowa zjazdu
124/1	-	- budowa sieci elektroenergetycznej	- budowa zjazdu - rozbiórka sieci elektroenergetycznej
124/3	-	- budowa sieci elektroenergetycznej	- budowa zjazdu - rozbiórka sieci elektroenergetycznej - budowa sieci elektroenergetycznej
125	-	- przebudowa sieci elektroenergetycznej - budowa sieci elektroenergetycznej	- budowa zjazdu - rozbiórka sieci elektroenergetycznej - budowa sieci elektroenergetycznej
126	-	- budowa sieci kanalizacji sanitarnej, - przebudowa sieci elektroenergetycznej	- budowa zjazdu - rozbiórka sieci kanalizacji sanitarnej
128	-	- przebudowa sieci elektroenergetycz-nej, - budowa sieci wodociągowej	- budowa zjazdu - rozbiórka sieci wodociągowej
130	-	- przebudowa sieci elektroenergetycznej	- budowa sieci wodociągowej
132	-	- przebudowa sieci elektroenergetycznej	- budowa zjazdu
134	-	- przebudowa sieci elektroenergetycznej	- budowa zjazdu
136	-	- przebudowa sieci elektroenergetycznej	- budowa zjazdu
138	-	- przebudowa sieci elektroenergetycz-nej, - budowa sieci wodociągowej	- rozbiórka sieci wodociągowej
140	-	- przebudowa sieci elektroenergetycznej - budowa sieci elektroenergetycznej	- budowa zjazdu - rozbiórka sieci elektroenergetycznej
142	-	-	- budowa zjazdu
144	-	- budowa sieci wodociągowej	- budowa zjazdu - rozbiórka sieci wodociągowej
146	-	-	- budowa zjazdu
148/1	-	-	- budowa zjazdu

eprasa.pl 05b2750baa

148/2	-	- budowa sieci kanalizacji sanitarnej	- budowa zjazdu - rozbiórka sieci kanalizacji sanitarnej
150	-	- budowa sieci elektroenergetycznej	- budowa zjazdu - budowa sieci elektroenergetycznej
152	-	-	- budowa zjazdu
154	-	-	- budowa zjazdu
156	-	- budowa sieci wodociągowej	- budowa zjazdu - rozbiórka sieci wodociągowej
158	-	- budowa sieci kanalizacji sanitarnej	- budowa zjazdu - rozbiórka sieci kanalizacji sanitarnej
160/1	-	- budowa sieci wodociągowej, - budowa sieci elektroenergetycznej	- budowa zjazdu - rozbiórka sieci elektroenergetycznej
160/2	-	- budowa sieci wodociągowej	- budowa zjazdu - rozbiórka sieci wodociągowej
164	-	-	- budowa zjazdu
165/1	-	- budowa sieci kanalizacji sanitarnej	- budowa zjazdu - rozbiórka sieci kanalizacji sanitarnej
167/2	-	-	- budowa zjazdu - rozbiórka sieci kanalizacji sanitarnej
167/3	-	-	- budowa zjazdu
171/1	-	-	- budowa zjazdu
173	-	-	- budowa zjazdu
175	**175/2**	- budowa sieci elektroenergetycznej, - budowa sieci wodociągowej	- budowa zjazdu - rozbiórka sieci wodociągowej - rozbiórka sieci elektroenergetycznej
177	**177/2**	- budowa sieci kanalizacji sanitarnej	- budowa sieci elektroenergetycznej - rozbiórka sieci kanalizacji sanitarnej
181	**181/2**	-	- budowa zjazdu
183	**183/2**	-	- budowa zjazdu
185	**185/2**	-	- budowa zjazdu
187	**187/2**	-	- rozbiórka sieci elektroenergetycznej
230	**230/2**	- budowa sieci elektroenergetycznej - budowa sieci teletechnicznej	- przebudowa innych dróg publicznych (droga gminna nr 102323L), - budowa zjazdu
234	**234/2**	- budowa sieci wodociągowej	- budowa sieci teletechnicznej - budowa sieci elektroenergetycznej
235	**235/3**	-	- budowa sieci wodociągowej, - budowa sieci teletechnicznej
237/2	**237/6**	- przebudowa sieci elektroenergetycznej	- budowa zjazdu - budowa sieci teletechnicznej - budowa sieci elektroenergetycznej
237/3	**237/8**	-	- budowa zjazdu - budowa sieci elektroenergetycznej, - budowa sieci teletechnicznej
241/3	**241/8**	-	- budowa zjazdu - budowa sieci elektroenergetycznej, - budowa sieci teletechnicznej
241/6	**241/10**	-	- budowa sieci teletechnicznej - przebudowa urządzenia wodnego – rowu melioracyjnego
244/3	**244/9**	-	- rozbiórka sieci elektroenergetycznej, - budowa sieci elektroenergetycznej - budowa sieci teletechnicznej
244/5	**244/11**	- przebudowa urządzenia wodnego – rowu melioracyjnego	- budowa sieci teletechnicznej
244/6	**244/13**	-	- budowa sieci teletechnicznej
244/7	**244/15**	-	- budowa zjazdu - budowa sieci teletechnicznej - budowa sieci elektroenergetycznej
249/2	**249/4**	- budowa sieci elektroenergetycznej - budowa sieci wodociągowej	- budowa zjazdu - rozbiórka sieci elektroenergetycznej - rozbiórka sieci wodociągowej
253/1	**253/8**	- budowa sieci elektroenergetycznej	- rozbiórka sieci elektroenergetycznej - budowa sieci elektroenergetycznej
253/2	**253/10**	-	- budowa zjazdu - rozbiórka sieci elektroenergetycznej - budowa sieci elektroenergetycznej - przebudowa sieci elektroenergetycznej
253/3	**253/12**	-	- budowa zjazdu - budowa sieci elektroenergetycznej - przebudowa sieci elektroenergetycznej
253/4	**253/14**	-	- budowa zjazdu
256/2	**256/7**	- budowa sieci elektroenergetycznej	- budowa zjazdu - budowa sieci elektroenergetycznej
256/3	**256/9**	- budowa sieci wodociągowej, - przebudowa sieci elektroenergetycznej	- budowa zjazdu - budowa sieci elektroenergetycznej
256/4	**256/11**	-	- budowa sieci elektroenergetycznej
256/5	**256/13**	-	- budowa zjazdu - budowa sieci elektroenergetycznej
257/1	**257/4**	-	- budowa zjazdu - budowa sieci elektroenergetycznej
257/2	**257/6**	-	- budowa zjazdu - budowa sieci elektroenergetycznej
259	**259/2**	- przebudowa urządzenia wodnego – rowu melioracyjnego	- budowa sieci teletechnicznej
263	**263/3**	- budowa sieci wodociągowej	- budowa zjazdu - rozbiórka sieci wodociągowej
263	**263/4**	-	- budowa zjazdu

264	-	- budowa sieci elektroenergetycznej, - budowa sieci elektroenergetycznej - budowa sieci teletechnicznej, - budowa sieci wodociągowej	- przebudowa innych dróg publicznych (droga gminna nr 102320L), - budowa zjazdów - rozbiórka sieci wodociągowej - rozbiórka sieci teletechnicznej - rozbiórka sieci elektroenergetycznej
271	**271/2**	- budowa sieci elektroenergetycznej, - budowa sieci wodociągowej	-- przebudowa innych dróg publicznych (droga gminna nr 114326L) - rozbiórka sieci wodociągowej - rozbiórka sieci elektroenergetycznej - rozbiórka sieci teletechnicznej - budowa sieci teletechnicznej
272	**272/3**	- budowa sieci elektroenergetycznej, - budowa sieci wodociągowej	- budowa zjazdu - rozbiórka sieci wodociągowej - budowa sieci elektroenergetycznej
276/1	**276/5**	-	- budowa zjazdu
277/1	**277/5**	-	- budowa zjazdu
278	**278/2**	-	- budowa zjazdu - budowa sieci elektroenergetycznej
279	**279/2**	-	- budowa zjazdu
281/1	**281/4**	- budowa sieci wodociągowej	- budowa zjazdu
282	**282/2**	-	- budowa zjazdu - rozbiórka sieci wodociągowej, - rozbiórka sieci elektroenergetycznej - budowa sieci elektroenergetycznej
283	**283/2**	-	- budowa zjazdu - rozbiórka sieci elektroenergetycznej - budowa sieci elektroenergetycznej
284	**284/2**	- budowa sieci elektroenergetycznej	- budowa zjazdu - rozbiórka sieci elektroenergetycznej - budowa sieci elektroenergetycznej
285	**285/2**	- budowa sieci elektroenergetycznej	- budowa zjazdu - budowa sieci elektroenergetycznej
286	**286/2**	-	- budowa zjazdu - budowa sieci elektroenergetycznej
287	**287/2**	- budowa sieci elektroenergetycznej	- budowa zjazdu - rozbiórka sieci elektroenergetycznej, - budowa sieci teletechnicznej - budowa sieci elektroenergetycznej
288/1	**288/4**	- budowa sieci elektroenergetycznej	- budowa sieci teletechnicznej
289	**289/2**	- budowa sieci elektroenergetycznej	- budowa zjazdu - rozbiórka sieci elektroenergetycznej - budowa sieci teletechnicznej,
290	-	- budowa sieci elektroenergetycznej	- rozbiórka sieci elektroenergetycznej - budowa sieci teletechnicznej, - budowa sieci elektroenergetycznej
291	-	- budowa sieci elektroenergetycznej	- budowa zjazdu - rozbiórka sieci elektroenergetycznej - budowa sieci elektroenergetycznej
292	-	- budowa sieci elektroenergetycznej	- budowa zjazdu - budowa sieci elektroenergetycznej
293	-	-	- budowa sieci elektroenergetycznej
294	-	-	- budowa zjazdu
295/1	-	-	- budowa zjazdu
296/1	-	-	- budowa zjazdu
297/1	-	- budowa sieci kanalizacji sanitarnej	-
298/1	-	- budowa sieci kanalizacji sanitarnej	- budowa zjazdu - rozbiórka sieci kanalizacji sanitarnej
299	-	- budowa sieci wodociągowej, - budowa sieci kanalizacji sanitarnej	- budowa zjazdu - rozbiórka sieci kanalizacji sanitarnej - rozbiórka sieci wodociągowej
300	-	-	- budowa zjazdu
302/1	**302/4**	- budowa sieci elektroenergetycznej	- budowa zjazdu - rozbiórka sieci elektroenergetycznej
303/1	**303/5**	- budowa sieci kanalizacji sanitarnej	- budowa zjazdu - budowa sieci kanalizacji sanitarnej, - budowa sieci teletechnicznej
303/3	**303/7**	- budowa sieci kanalizacji sanitarnej	- budowa zjazdu - rozbiórka sieci kanalizacji sanitarnej
304/1	**304/5**	-	- budowa zjazdu
305	**305/2**	-	- budowa zjazdu
306	**306/2**	-	- budowa zjazdu
307	**307/2**	-	- budowa zjazdu
308	-	-	- budowa sieci elektroenergetycznej
309/1	-	-	- budowa zjazdu - budowa sieci wodociągowej
310/3	-	- budowa sieci wodociągowej	- budowa zjazdu - rozbiórka sieci wodociągowej
310/5	-	- budowa sieci elektroenergetycznej	-
311/1	-	- przebudowa sieci elektroenergetycznej	- budowa zjazdu
312	-	- budowa sieci kanalizacji sanitarnej	- budowa zjazdu - rozbiórka sieci kanalizacji sanitarnej, - budowa sieci teletechnicznej
313	-	-	- budowa zjazdu
314	-	- budowa sieci wodociągowej	- budowa zjazdu - rozbiórka sieci wodociągowej

eprasa.pl 05b2750baa

315	-	- budowa sieci wodociągowej, - budowa sieci elektroenergetycznej, - budowa sieci teletechnicznej	- budowa zjazdu - rozbiórka sieci elektroenergetycznej - rozbiórka sieci wodociągowej - budowa sieci kanalizacji sanitarnej,
317	-	- budowa sieci wodociągowej	- budowa zjazdu - rozbiórka sieci wodociągowej - budowa sieci elektroenergetycznej, - budowa sieci kanalizacji sanitarnej
318	-	- budowa sieci elektroenergetycznej	- budowa sieci elektroenergetycznej, - budowa sieci kanalizacji sanitarnej, - budowa sieci wodociągowej
319/1	-	- budowa sieci elektroenergetycznej	- budowa zjazdu - budowa sieci kanalizacji sanitarnej
320	-	- budowa sieci wodociągowej	- budowa zjazdu - rozbiórka sieci elektroenergetycznej - rozbiórka sieci wodociągowej
321	-	-	- budowa zjazdu
325	-	-	- budowa zjazdu
326	-	-	- budowa zjazdu
327/1	**327/4**	-	- budowa zjazdu
329	**329/2**	-	- budowa zjazdu
330	**330/2**	- budowa sieci kanalizacji sanitarnej	- budowa zjazdu
331/1	**331/4**	- budowa sieci kanalizacji sanitarnej	-
332/1	**332/4**	- budowa sieci kanalizacji sanitarnej	-
333/1	**333/4**	- budowa sieci wodociągowej	- budowa zjazdu - rozbiórka sieci elektroenergetycznej - rozbiórka sieci wodociągowej
334/1	**334/4**	- budowa sieci elektroenergetycznej	- budowa zjazdu - budowa sieci elektroenergetycznej
334/2	**334/6**	-	- budowa zjazdu - rozbiórka sieci elektroenergetycznej - budowa sieci elektroenergetycznej
335/1	-	- budowa sieci elektroenergetycznej	-
336	-	- budowa sieci elektroenergetycznej	-
339	-	- budowa sieci elektroenergetycznej	- budowa zjazdu - rozbiórka sieci elektroenergetycznej - budowa sieci elektroenergetycznej
340	-	- budowa sieci elektroenergetycznej	- rozbiórka sieci elektroenergetycznej
341	-	- budowa sieci elektroenergetycznej	- budowa zjazdu
346/1	**346/3**	- budowa sieci wodociągowej, - budowa sieci kanalizacji sanitarnej, - budowa sieci elektroenergetycznej	- budowa zjazdu - rozbiórka sieci elektroenergetycznej - rozbiórka sieci wodociągowej
347/1	**347/4**	- budowa sieci elektroenergetycznej	- rozbiórka sieci elektroenergetycznej
348/1	**348/4**	- budowa sieci elektroenergetycznej	- budowa zjazdu
349	**349/2**	-	- budowa zjazdu
350	**350/2**	-	- budowa zjazdu
351	**351/2**	-	- budowa zjazdu
353	**353/2**	- budowa sieci wodociągowej	- rozbiórka sieci wodociągowej
354/1	**354/4**	-	- budowa zjazdu - rozbiórka sieci wodociągowej, - budowa sieci teletechnicznej
356	**356/2**	- budowa sieci wodociągowej	- budowa zjazdu - rozbiórka sieci wodociągowej - budowa sieci teletechnicznej, - budowa kanalizacji deszczowej
357	**357/2**	-	- budowa zjazdu - budowa sieci wodociągowej, - budowa sieci teletechnicznej
358	**358/2**	- budowa sieci kanalizacji sanitarnej	- budowa zjazdu - rozbiórka sieci kanalizacji sanitarnej, - budowa sieci wodociągowej, - budowa sieci teletechnicznej
359/1	**359/4**	- budowa sieci wodociągowej	- budowa zjazdu - rozbiórka sieci wodociągowej
359/2	**359/6**	-	- budowa zjazdu
360	**360/2**	-	- budowa zjazdu - budowa sieci teletechnicznej
362/1	**362/4**	- budowa sieci wodociągowej	- budowa zjazdu - rozbiórka sieci wodociągowej - rozbiórka sieci teletechnicznej - budowa sieci teletechnicznej
364/1	**364/4**	-	- budowa zjazdu
370	**370/2**	- budowa sieci wodociągowej	- rozbiórka sieci wodociągowej
372	**372/2**	-	- budowa zjazdu - rozbiórka sieci wodociągowej - budowa sieci wodociągowej
374/1	**374/4**	- budowa sieci elektroenergetycznej	- budowa zjazdu - rozbiórka sieci elektroenergetycznej
376/1	**376/3**	- budowa sieci elektroenergetycznej	- budowa zjazdu - rozbiórka sieci elektroenergetycznej
380/3	-	- budowa sieci wodociągowej	- rozbiórka sieci wodociągowej - rozbiórka sieci kanalizacji sanitarnej - budowa sieci kanalizacji sanitarnej
382/2	-	- budowa sieci kanalizacji sanitarnej	- budowa zjazdu - rozbiórka sieci kanalizacji sanitarnej
382/3	-	-	- budowa zjazdu - rozbiórka sieci kanalizacji sanitarnej - budowa sieci kanalizacji sanitarnej
390	-	-	- budowa zjazdu
392/2	-	-	- budowa zjazdu - rozbiórka sieci elektroenergetycznej
398	-	- budowa sieci wodociągowej	- budowa zjazdu - rozbiórka sieci wodociągowej - budowa sieci elektroenergetycznej
400	-	-	- budowa zjazdu - budowa sieci elektroenergetycznej
402	-	-	- budowa zjazdu
404	**404/2**	-	- budowa zjazdu
406	**406/2**	- budowa sieci elektroenergetycznej	- budowa zjazdu - rozbiórka sieci elektroenergetycznej - budowa sieci elektroenergetycznej
408	**408/2**	- budowa sieci elektroenergetycznej	- rozbiórka sieci elektroenergetycznej - budowa sieci kanalizacji sanitarnej, - budowa sieci teletechnicznej
410	**410/2**	- budowa sieci elektroenergetycznej, - budowa sieci wodociągowej	- budowa zjazdu - budowa sieci kanalizacji sanitarnej
412	**412/2**	-	- budowa sieci elektroenergetycznej
414	**414/2**	-	- budowa sieci elektroenergetycznej
416/1	**416/4**	- budowa sieci wodociągowej, - budowa sieci elektroenergetycznej, - budowa sieci teletechnicznej	- budowa zjazdu - rozbiórka sieci wodociągowej - rozbiórka sieci elektroenergetycznej - rozbiórka sieci teletechnicznej - budowa sieci elektroenergetycznej
418/1	-	-	- budowa zjazdu - rozbiórka sieci wodociągowej - budowa sieci elektroenergetycznej,
420/1	-	- budowa sieci elektroenergetycznej	- budowa zjazdu - rozbiórka sieci elektroenergetycznej - budowa sieci elektroenergetycznej
422	-	-	- budowa zjazdu - budowa sieci elektroenergetycznej
424	-	-	- budowa zjazdu - budowa sieci elektroenergetycznej
426	-	- budowa sieci elektroenergetycznej	- rozbiórka sieci elektroenergetycznej
432	-	-	- budowa zjazdu
434	-	- budowa/przebudowa sieci elektro-energetycznej	-
489/2	-	- budowa sieci wodociągowej, - budowa sieci elektroenergetycznej	- budowa zjazdu - rozbiórka sieci wodociągowej - rozbiórka sieci elektroenergetycznej - rozbiórka sieci teletechnicznej
489/3	**489/7**	- budowa sieci wodociągowej, - budowa sieci elektroenergetycznej	- budowa zjazdu - rozbiórka sieci elektroenergetycznej - rozbiórka sieci wodociągowej - budowa sieci teletechnicznej, - budowa sieci elektroenergetycznej
490/2	**490/6**	-	- budowa zjazdu
490/3	**490/8**	- budowa sieci wodociągowej	- budowa zjazdu - rozbiórka sieci wodociągowej
491	**491/2**	- budowa sieci kanalizacji sanitarnej, - budowa sieci elektroenergetycznej	- budowa zjazdu - rozbiórka sieci elektroenergetycznej
492	**492/2**	-	- budowa zjazdu - rozbiórka sieci elektroenergetycznej - budowa sieci elektroenergetycznej
493	**493/2**	-	- budowa zjazdu
494	**494/2**	-	- budowa zjazdu
495/3	**495/6**	- budowa sieci wodociągowej	- budowa zjazdu - rozbiórka sieci wodociągowej
496/1	**496/4**	- budowa sieci kanalizacji sanitarnej, - budowa sieci elektroenergetycznej	- budowa zjazdu - rozbiórka sieci elektroenergetycznej - rozbiórka sieci kanalizacji sanitarnej
497	**497/2**	- budowa sieci wodociągowej	- budowa zjazdu - rozbiórka sieci elektroenergetycznej - rozbiórka sieci wodociągowej - budowa sieci elektroenergetycznej
500/1	**500/3**	- budowa sieci kanalizacji sanitarnej	- budowa zjazdu - rozbiórka sieci kanalizacji sanitarnej
504/1	**504/4**	-	- budowa zjazdu
505	**505/2**	- budowa sieci wodociągowej	- rozbiórka sieci wodociągowej
515	**515/2**	-	- budowa zjazdu
517	**517/2**	-	- budowa sieci elektroenergetycznej
518	**518/2**	-	- budowa sieci elektroenergetycznej
519	**519/2**	-	- budowa zjazdu - budowa sieci elektroenergetycznej
520	**520/2**	-	- budowa zjazdu - budowa sieci elektroenergetycznej
521	**521/2**	-	- budowa zjazdu - budowa sieci elektroenergetycznej
522	**522/2**	-	- budowa sieci teletechnicznej
523	**523/2**	-	- budowa sieci teletechnicznej
524	**524/2**	-	- budowa sieci teletechnicznej
525	**525/2**	-	- budowa sieci teletechnicznej
526	**526/2**	-	- budowa sieci teletechnicznej

eprasa.pl 05b2750baa

527	**527/2**	-	- budowa sieci teletechnicznej
534	**534/2**	- budowa sieci elektroenergetycznej	- budowa zjazdu - rozbiórka sieci elektroenergetycznej
535/1	**535/4**	- budowa sieci elektroenergetycznej	- budowa zjazdu - rozbiórka sieci elektroenergetycznej - budowa sieci elektroenergetycznej, - budowa sieci wodociągowej
536/1	**536/4**	-	- budowa zjazdu
536/2	**536/6**	- budowa sieci elektroenergetycznej, - budowa sieci wodociągowej	- budowa zjazdu - rozbiórka sieci elektroenergetycznej - budowa sieci teletechnicznej
537	**537/2**	-	- budowa zjazdu
538	**538/2**	- budowa sieci wodociągowej	- budowa zjazdu - rozbiórka sieci wodociągowej
539/1	**539/4**	-	- budowa zjazdu
540/1	**540/4**	-	- budowa zjazdu
541	**541/2**	-	- budowa zjazdu
542	**542/2**	-	- budowa zjazdu
543	**543/2**	-	- budowa zjazdu
545	-	-	- rozbiórka sieci wodociągowej - budowa sieci wodociągowej
546	**546/2**	-	- budowa zjazdu - rozbiórka sieci wodociągowej
547	**547/2**	-	- budowa zjazdu
904	**904/2**	-	- budowa zjazdu - rozbiórka sieci elektroenergetycznej
917	**917/2**	-	- budowa zjazdu
919	-	-	- budowa zjazdu - rozbiórka sieci elektroenergetycznej
920	**920/2**	- budowa sieci elektroenergetycznej	- budowa zjazdu - rozbiórka sieci elektroenergetycznej
922/2	**922/4**	-	- budowa zjazdu - rozbiórka sieci wodociągowej - budowa sieci wodociągowej
923/1	**923/4**	-	- budowa zjazdu - rozbiórka sieci elektroenergetycznej - budowa sieci elektroenergetycznej
934	**934/2**	- budowa sieci elektroenergetycznej, - budowa sieci kanalizacji sanitarnej	- budowa zjazdu - rozbiórka sieci elektroenergetycznej
936	-	- budowa sieci elektroenergetycznej	- budowa zjazdu - rozbiórka sieci elektroenergetycznej - budowa sieci elektroenergetycznej
937	-	-	- budowa zjazdu - budowa sieci elektroenergetycznej
939	**939/2**	-	- budowa zjazdu
941	-	- budowa sieci elektroenergetycznej	- budowa zjazdów
Obręb: 0008 Leszczanka, gmina Trzebieszów, powiat łukowski, województwo lubelskie			
598	**598/2**	- budowa sieci elektroenergetycznej	- przebudowa innych dróg publicznych (droga gminna nr 102307L)
658	**658/2**	- przebudowa sieci elektroenergetycznej	- budowa zjazdu
659/2	**659/4**	- budowa sieci wodociągowej, - przebudowa sieci elektroenergetycznej	- budowa zjazdu - rozbiórka sieci wodociągowej - budowa sieci elektroenergetycznej, - przebudowa sieci teletechnicznej
660	**660/2**	-	- budowa zjazdu - budowa sieci elektroenergetycznej
661	**661/2**	-	- budowa sieci elektroenergetycznej
662/1	**662/4**	-	- budowa zjazdu - budowa sieci elektroenergetycznej
662/2	**662/6**	-	- budowa zjazdu
665	**665/2**	-	- budowa zjazdu
666	**666/2**	-	- budowa zjazdu
667	**667/2**	-	- budowa zjazdu
668	**668/2**	-	- budowa zjazdu
669	**669/2**	-	- budowa zjazdu
671	**671/2**	-	- budowa zjazdu
672	**672/2**	-	- budowa zjazdu
673	**673/2**	-	- budowa zjazdu
680	**680/2**	-	- budowa zjazdu
681	**681/2**	-	- budowa zjazdu
682	**682/2**	-	- budowa zjazdu
687	**687/2**	-	- budowa zjazdu
688	**688/2**	-	- budowa zjazdu
689	**689/2**	-	- budowa zjazdu
690	**690/2**	-	- budowa zjazdu
691	**691/2**	-	- budowa zjazdu

692/1	**692/5**	-	- budowa zjazdu
692/2	**692/7**	-	- budowa zjazdu
692/3	**692/9**	-	- budowa zjazdu
711	**711/3**	- budowa sieci wodociągowej, - budowa sieci teletechnicznej	- budowa zjazdu - przebudowa urządzenia wodnego – udrożnienie rowu melioracyjnego - budowa sieci teletechnicznej
712	**712/2**	-	- budowa sieci wodociągowej - przebudowa urządzenia wodnego – udrożnienie rowu melioracyjnego
737	**737/2**	-	- budowa zjazdu - budowa sieci teletechnicznej
759	**759/2**	-	- budowa zjazdu
760	**760/2**	-	- budowa zjazdu
761	**761/2**	-	- budowa zjazdu
762	**762/2**	-	- budowa zjazdu
763	**763/2**	-	- budowa zjazdu
764	**764/2**	-	- budowa zjazdu
765	**765/2**	-	- budowa zjazdu
766	**766/2**	-	- budowa zjazdu
767	**767/2**	-	- budowa zjazdu
768	**768/2**	-	- budowa zjazdu
770	**770/2**	-	- budowa zjazdu
788	**788/2**	-	- budowa zjazdu
789	-	-	- budowa zjazdu
790	-	-	- budowa zjazdu
791	-	-	- budowa zjazdu
792	-	-	- budowa zjazdu
794	-	-	- budowa zjazdu
796	-	-	- budowa zjazdu
797	-	-	- budowa zjazdu
798	-	-	- budowa zjazdu
799	-	-	- budowa zjazdu
800	-	-	- budowa zjazdu
801	-	-	- budowa zjazdu
802	-	-	- budowa zjazdu
803	-	-	- budowa zjazdu
804	-	-	- budowa zjazdu
808	-	-	- budowa zjazdu
809	-	-	- budowa zjazdu
810	-	-	- budowa zjazdu
813	**813/2**	-	- budowa zjazdu
814	**814/2**	-	- budowa zjazdu
815	**815/2**	-	- budowa zjazdu
816	**816/2**	-	- budowa zjazdu
817	**817/2**	-	- budowa zjazdu
818	**818/2**	-	- budowa zjazdu
819	**819/2**	-	- budowa zjazdu
820	**820/2**	-	- budowa zjazdu
821	**821/2**	- przebudowa sieci elektroenergetycznej	- budowa zjazdu
822	**822/2**	- przebudowa sieci elektroenergetycznej	- budowa zjazdu
823	**823/2**	-	- budowa zjazdu
824	**824/2**	-	- budowa zjazdu
825	**825/2**	-	- budowa zjazdu
826	**826/2**	-	- budowa zjazdu
827	**827/2**	-	- budowa zjazdu
828	**828/2**	-	- budowa zjazdu
829	**829/2**	-	- budowa zjazdu
830	**830/2**	-	- budowa zjazdu
831	**831/2**	-	- budowa zjazdu
832	**832/2**	-	- budowa zjazdu
833	**833/2**	-	- budowa zjazdu - budowa sieci teletechnicznej
861	**861/2**	-	- budowa zjazdu - rozbiórka sieci teletechnicznej - budowa sieci teletechnicznej

eprasa.pl 05b2750baa

862	**862/2**	-	- budowa zjazdu - rozbiórka sieci teletechnicznej - budowa sieci teletechnicznej
863	**863/2**	-	- budowa zjazdu
871	**871/2**	- przebudowa sieci wodociągowej	- budowa zjazdu - rozbiórka sieci wodociągowej - budowa sieci wodociągowej
872	**872/2**	- budowa sieci wodociągowej	- budowa zjazdu - rozbiórka sieci wodociągowej
873	-	-	- budowa zjazdu
874	-	- przebudowa sieci elektroenergetycznej	-
875	-	-	- budowa zjazdu
877	-	-	- budowa zjazdu
878	-	-	- budowa zjazdu
879	-	-	- budowa zjazdu - budowa sieci teletechnicznej
880	**880/2**	-	- budowa zjazdu - budowa sieci teletechnicznej
881	**881/2**	-	- budowa zjazdu - budowa sieci teletechnicznej
883/3	**883/9**	-	- budowa zjazdu
884/1	**884/4**	-	- budowa zjazdu
885	**885/2**	-	- budowa zjazdu
888/1	**888/3**	-	- budowa zjazdu
889/1	**889/3**	-	- budowa zjazdu - przebudowa sieci elektroenergetycznej
890	**890/2**	-	- budowa zjazdu
891	**891/2**	-	- budowa zjazdu
892	**892/2**	-	- budowa zjazdu
896/1	**896/5**	-	- budowa zjazdu
896/2	**896/7**	-	- budowa zjazdu
896/3	**896/9**	-	- budowa zjazdu
898	**898/2**	- budowa sieci wodociągowej, - budowa sieci elektroenergetycznej	- przebudowa innych dróg publicznych (droga powiatowa nr 1003L)
900	-	- przebudowa urządzenia wodnego – udrożnienie rowu melioracyjnego	-
909	**909/3**	- budowa sieci wodociągowej	- rozbiórka sieci wodociągowej
910/1	**910/4**	-	- budowa zjazdu
912	**912/2**	-	- budowa zjazdu
913	**913/2**	-	- budowa zjazdu
914	**914/2**	-	- budowa zjazdu
921	-	-	- budowa zjazdu
936	**936/2**	- przebudowa sieci elektroenergetycznej	- budowa zjazdu
937	**937/2**	-	- budowa zjazdu
938	**938/2**	-	- budowa zjazdu
939	**939/2**	-	- budowa zjazdu
940	**940/2**	-	- budowa zjazdu
941	**941/2**	-	- budowa zjazdu
942	-	- przebudowa urządzenia wodnego – udrożnienie rowu melioracyjnego	-
943	-	- przebudowa urządzenia wodnego – udrożnienie rowu melioracyjnego	-
945	-	- przebudowa urządzenia wodnego – udrożnienie rowu melioracyjnego	-
969	**969/2**	- budowa sieci wodociągowej	- rozbiórka sieci wodociągowej
974	**974/2**	-	- budowa zjazdu
979	-	-	- budowa zjazdu
1031	**1031/2**	-	- budowa sieci teletechnicznej
1050	**1050/2**	- budowa sieci teletechnicznej - przebudowa urządzenia wodnego – udrożnienie rowu melioracyjnego	-
1059	**1059/2**	- budowa sieci wodociągowej	- budowa zjazdu - rozbiórka sieci wodociągowej
1248	**1248/2**	-	- budowa zjazdu
1249	**1249/2**	-	- budowa zjazdu
1251	**1251/2**	-	- budowa zjazdu
1252	**1252/2**	-	- budowa zjazdu
1254	**1254/2**	-	- budowa zjazdu
1255	**1255/2**	-	- budowa zjazdu

Obręb: 0027 Strzakły, gmina Międzyrzec Podlaski Gmina, powiat bialski, województwo lubelskie			
679/2	-	- przebudowa urządzenia wodnego – udrożnienie rowu melioracyjnego	-
680	-	- przebudowa urządzenia wodnego – udrożnienie rowu melioracyjnego	-
681	-	- przebudowa urządzenia wodnego – udrożnienie rowu melioracyjnego	-
682	-	- przebudowa urządzenia wodnego – udrożnienie rowu melioracyjnego	-
683	-	- przebudowa urządzenia wodnego – udrożnienie rowu melioracyjnego	-
684	-	- przebudowa urządzenia wodnego – udrożnienie rowu melioracyjnego	-
685	-	- przebudowa urządzenia wodnego – udrożnienie rowu melioracyjnego	-
686	-	- przebudowa urządzenia wodnego – udrożnienie rowu melioracyjnego	-
687	-	- przebudowa urządzenia wodnego – udrożnienie rowu melioracyjnego	-
692/4	-	- przebudowa urządzenia wodnego – udrożnienie rowu melioracyjnego	-
694/6	-	- przebudowa urządzenia wodnego – udrożnienie rowu melioracyjnego	-
698/2	-	- przebudowa urządzenia wodnego – udrożnienie rowu melioracyjnego	-
699/2	-	- przebudowa urządzenia wodnego – udrożnienie rowu melioracyjnego	-
700	-	- przebudowa urządzenia wodnego – udrożnienie rowu melioracyjnego	-
701/2	-	- przebudowa urządzenia wodnego – udrożnienie rowu melioracyjnego	-
702/2	-	- przebudowa urządzenia wodnego – udrożnienie rowu melioracyjnego	-
704/2	-	- przebudowa urządzenia wodnego – udrożnienie rowu melioracyjnego	-
705/2	-	- przebudowa urządzenia wodnego – udrożnienie rowu melioracyjnego	-

oraz na działkach w stosunku do których inwestor jest uprawniony do ich nieodpłatnego zajęcia na czas realizacji inwestycji (tereny wód płynących) – art. 20a ustawy

Lp.	Numer działki	Gmina/Obręb
1.	100	Trzebieszów / 0013 – Rogale
2.	1	Trzebieszów / 0017 – Trzebieszów

Zakres inwestycji obejmuje:

1) poszerzenie, wzmocnienie/wymianę istniejącej konstrukcji nawierzchni drogi i przystosowanie jej do przenoszenia obciążeń 115 kN/oś,
2) korektę trasy i niwelety drogi, w szczególności w zakresie istniejących nienormatywnych łuków poziomych i pionowych,
3) rozbudowę / przebudowę skrzyżowań z innymi drogami publicznymi,
4) budowę ścieżki pieszo-rowerowej/rowerowej,
5) budowę, przebudowę lub rozbudowę chodników,
6) budowę zatok autobusowych oraz zatoki do kontroli pojazdów,
7) budowę/rozbudowę/przebudowę zjazdów indywidualnych i publicznych,
8) budowę przepustów pod koroną drogi wojewódzkiej oraz pod drogami bocznymi i zjazdami,
9) budowę kanalizacji deszczowej,
10) budowę sieci elektroenergetycznej (oświetlenie drogowe),
11) budowę kanału technologicznego,
12) odtworzenie istniejących oraz budowę nowych rowów przydrożnych i odpływowych,
13) zniesienie barier architektonicznych w obrębie rozbudowywanego odcinka drogi dla zapewnienia dostępności dla wszystkich użytkowników, w szczególności dla osób niepełnosprawnych,
14) przebudowę/budowę i zabezpieczenie infrastruktury technicznej w tym sieci elektroenergetycznych, sanitarnych, teletechnicznych,
15) wycinkę drzew i krzewów kolidujących z przedmiotową inwestycją oraz zagospodarowanie zieleni w granicach pasa drogowego,
16) rozbiórki istniejących obiektów budowlanych kolidujących z inwestycją, ist. ogrodzeń, ist. nawierzchni jezdni, podbudów, chodników, przepustów pod zjazdami, itp.,
17) wykonanie oznakowania pionowego, poziomego i urządzeń bezpieczeństwa ruchu drogowego.

Zgodnie z art. 41 ustawy z dnia 14 czerwca 1960 r., Kodeks postępowania administracyjnego (Dz.U. z 2025 r., poz. 1691) oraz z art. 22 ust. 2 ustawy z dnia 17 maja 1989 r., Prawo geodezyjne i kartograficzne (Dz. U. z 2024 r., poz. 1151 z późn. zm.) o zmianie adresu do korespondencji i zmianach danych w nieruchomości objętej wnioskiem, należy niezwłocznie poinformować organ prowadzący sprawę. W przypadku braku powiadomienia, doręczenie pisma pod dotychczasowy adres ma skutek prawny.

Zgodnie z art. 10 i art. 73 Kpa, do czasu wydania decyzji, strony postępowania mogą zapoznać się osobiście lub przez pełnomocnika ze zgromadzonym materiałem i dowodami, wypowiedzieć się co do ich zawartości, składać wnioski oraz uzyskać wyjaśnienia dotyczące rozpatrywanej sprawy w Wydziale Infrastruktury Lubelskiego Urzędu Wojewódzkiego w Lublinie przy ul. Lubomelskiej 1-3, pok. 213 (II piętro) - **po uprzednim umówieniu wizyty (poniedziałek, wtorek, czwartek i piątek w godzinach 9.00 do 14.00)**. Numer telefonu do kontaktu: (81) 74-24-119.

Data publikacji: 20 lutego 2026 r.

Z up. Wojewody Lubelskiego
/-/
Aneta Ciesielczuk
Z-ca Dyrektora Wydziału Infrastruktury
/podpisano elektronicznie/

in882

eprasa.pl 05b2750baa

FOT. TEATR NN

FOT. ROMUALD RAMON/TEATR NN

NASZ CYKL: DZIEWCZYNY Z KALINY, CHŁOPAKI Z KROCHMALNEJ

Z oficyny na Sądowej do bloku na Grażyny

Lata zamieszkania w Śródmieściu Lublina pozostawiły wspomnienia i te złe i dobre – również pełne humoru. Zwłaszcza, że dotyczyły czasów dzieciństwa i dorastania– wspomina pan Mirosław Krawczyk.

Warunki życia przy ulicy Sądowej w oficynie były tragiczne i nie przystawały do dzisiejszych czasów. WC znajdowało się na podwórku i do dziś wizyta tam wywołuje odruchy wymiotne. Na gruntowną kąpiel jeździło się do łaźni Łabęckich* przy ulicy Buczka (dzisiaj ulica Zamojska).

Dzieci i młodzież wychowywała w tamtym czasie ulica. Wprawdzie Rodzice zatrudnili nianię, ale była ona pasjonatką rozpraw sądowych i ciągnęła mnie po sądach, zwłaszcza na posiedzenia do Sądu przy Krakowskim Przedmieściu. Z chwilą powzięcia przez Rodziców tej informacji współpraca z nianią została zakończona. Niemniej niania, wprawdzie nieświadomie, zaszczepiła we mnie wybór przyszłego zawodu.

FURMANKI Z BURAKAMI CUKROWYMI

Ponieważ nasze mieszkanie zlokalizowane było na rogu ulicy Sądowej i Lipowej, przyszło nam, dzieciom, czerpać z życia wiele „atrakcji". I tak byliśmy świadkami częstych konduktów pogrzebowych w kierunku cmentarza przy ulicy Lipowej, gdzie karawany podskakiwały po tzw. kocich łbach – gdyż taką nawierzchnię miała wtedy ta ulica – co przysparzało nieboszczykowi nie lada emocji.

W okresie jesiennym liczne były przejazdy furmanek z zaprzęgiem konnym, które przewoziły buraki cukrowe do Cukrowni** na ulicy Krochmalnej. Byliśmy wtedy „uzbrojeni" w grube kije zakończone zakrzywionym gwoździem, w celu nadziewania buraków (z których po pracy matki przyrządzały placki) i ucieczki z łupem do domu.

Na skwerze na rogu ulicy Lipowej i Skłodowskiej częste były wizyty cyrków, na których przedstawienia próbowaliśmy „przemycić" się bez biletów.

Były też wyścigi na hulajnogach. Niektórzy koledzy mieli sprzęt „podrasowany" tj. koła łożyskowe, reszta jeździła na sprzęcie tradycyjnym. Efektem jednego z moich wyścigów był złamany nos, co zakończyło się transportem dorożką konną, z owiniętą przez Matkę głową, do pogotowia ratunkowego na ulicy Sławińskiego.

Było też wiele innych zdarzeń, ale nie sposób zawrzeć tego wszystkiego w ramach tych krótkich wspomnień.

KOMFORT NIE DO OPISANIA

A potem, po kilkunastu latach, przeprowadzka na LSM na ulicę Grażyny 3. Byłem jednym z pierwszych mieszkańców LSM Osiedla Mickiewiczowskiego***. To był grudzień 1960 roku.

To był szok. Z prymitywnych warunków mieszkaniowych, do – jak na tamte czasy – komfortu nie do opisania. Mieszkanie oddane do użytku „pod klucz" było wyposażone totalnie, łącznie z wmontowaną w kuchni stolnicą i deską do prasowania. Balkon-loggia, dwa duże pokoje, osobna łazienka i WC. Pamiętam, jak moja Matka po przekroczeniu progu tego mieszkania zalała się płaczem ze szczęścia. Nie mieliśmy wiele czasu ani możliwości, żeby przygotować Święta Bożego Narodzenia, ale pamiętam, że to były nasze najszczęśliwsze święta.

Po świętach zaczęła się proza życia. Po euforii trzeba było zejść na ziemię. Pierwszy wyjazd do pracy sprowadził się do ekstremalnych wyzwań. Matkę musiałem zwozić na sankach do ulicy Głębokiej, jako że nie było jeszcze komunikacji miejskiej na górę do osiedla.

Powoli wszystko ulegało poprawie. Osiedle im. Adama Mickiewicza zaczęło stanowić przykład dla innych miast w Polsce, z których wyruszały wycieczki, które u nas szukały inspiracji.

ŻYCIE TOWARZYSKIE

W tamtym okresie na osiedlu zaczęło się rozwijać się życie towarzyskie i kulturalne, zwłaszcza wśród młodzieży. Powstał klub, gdzie można było spotkać się na wieczorkach, zagrać w brydża lub inne gry. Klub mieścił się przy ulicy Grażyny. Budynek od lat niszczeje, jest w coraz gorszym stanie. Wszechobecna komercja niszczy to, co przyciągało młodych ludzi i przeciwdziałało wszelkiemu brutalizmowi w życiu.

W 1960 roku pomiędzy ulicami Wallenroda, Wajdeloty, Grażyny i Rymwida powstał plac zabaw ze sławetną zjeżdżalnią Rakietą. Plac zabaw istnieje do dziś i Rakieta, po pewnej modernizacji, dalej funkcjonuje.

W tamtych czasach powstał również Dom Kultury przy ul. Wallenroda, pod kierownictwem pani Ady, powiedziałbym, że bardzo rozpoznawalnej i bardzo atrakcyjnej, którą panowie darzyli wielką estymą. Dom kultury istnieje do dziś i spełnia rolę jednostki kulturalnej.

MROCZNY STAN WOJENNY

Potem przyszły kolejne inwestycje i powstały kolejne osiedla. Rodzice zostali na ulicy Grażyny, a ja już ze swoją rodziną przeprowadziłem się na sąsiednie Osiedle Konopnickiej. Tam przyszły mroczne czasy stanu wojennego. Życie było objęte wieloma ograniczeniami. Ale występowały również tragikomiczne sytuacje. Pewnego razu zostaliśmy z żoną zaproszeni na imieniny do przyjaciół, zostawiając syna, wówczas 5-latka, u Babci na ul. Grażyny. Impreza była po polsku, z alkoholem i śpiewami patriotycznymi, co na pewno wzbudziło zainteresowanie milicji.

Po zakończeniu imprezy, goście zaczęli rozchodzić się do domów, żeby zdążyć przed godziną milicyjną. Jeden z uczestników imprezy mieszkał w tym bloku, w którym odbywała się impreza i do swojego mieszkania mógł przejść przez piwnicę, ale oświadczył, że nie będzie się chował i z otwartą przyłbicą pójdzie do domu chodnikiem, jak człowiek. Efektem jego „bohaterstwa" było spędzenie reszty nocy w areszcie.

My z żoną wróciliśmy do domu przed godziną milicyjną. Ale ja musiałem jeszcze odebrać syna od Babci z ulicy Grażyny. Syn zachował się bohatersko i wypuszczony przeze mnie na wabia musiał utorować nam drogę przez ul. Zana, unikając patrolu milicyjnego. Tak się rodzą bohaterowie.

LUBLIN, DNIA 16.02.2026 R.,
MIROSŁAW KRAWCZYK

DZIEWCZYNY Z KALINY, CHŁOPAKI Z KROCHMALNEJ

Piszcie o swoich ulicach: magdabozko@poczta.onet.pl

W DAWNYM LUBLINIE

* **Pralnia Józefy i Wacława Łabęckich przy ul. Farbiarskiej 4,** wznowiła działalność po I Wojnie Światowej w 1919 roku. W 1921 roku budynek został rozbudowany i otrzymał nazwę „Farbiarnia, Pralnia Chemiczna i Zakład Kąpielowy". Kolejne modernizacje następowały w latach 1928 i 1937. Przez cały okres okupacji pralnia Łabęckich była czynna. Po wojnie przez jakiś czas pozostawała w rękach rodziny, następnie została upaństwowiona i działała jako Państwowe Przedsiębiorstwo Usług Pralniczych "Tęcza". Do grudnia 1994 roku czynna była tu pralnia chemiczna dywanów i kożuchów. Obecnie zakład jest opuszczony, budynek w stanie ruiny.

** **Cukrownia Lublin** uruchomiła działalność w 1895 roku przez **Towarzystwo Udziałowe Cukrowni „Lublin".** Głównymi inicjatorami przedsięwzięcia byli **Władysław Graf** – właściciel majątku Tatary, **Edward Krausse** – prezes Kasy Pożyczkowej Lubelskich Przemysłowców i **Teofil Ciświcki** – miejscowy adwokat. Maszyny i wyposażenie dostarczyły firmy krajowe, część maszyn powstała w lubelskich firmach: **Plagego, Wolskiego** i **Moritza**. Koszt budowy wyniósł 624.708 rubli. Likwidacja Cukrowni Lublin nastąpiła po ostatniej kampanii 2007/2008, a rozbiórkę zakładu zakończono w 2010 roku. Z kompleksu do dziś zachowały się budynek zarządu dyrekcji, pawilon sklepu, pałacyk dyrektorski oraz domy urzędnicze.

*** **Osiedle im. Adama Mickiewicza** jest najstarszym osiedlem **Lubelskiej Spółdzielni Mieszkaniowej** powołanej do życia w 1957 roku. Na zabudowę nowego obszaru mieszkaniowego zaprojektowanego przez **Feliksa Haczewskiego** oddano tereny znajdujące się na zachód od głównej osi komunikacyjnej miasta w pierwotnej dzielnicy Rury. W 1959 roku Lubelska Spółdzielnia Mieszkaniowa oddała do użytku pierwsze siedem bloków mieszkalnych, w których zamieszkało 150 członków spółdzielni.

eprasa.pl 05b2750baa

To powinien być spacerek

ORLEN BASKET LIGA KOBIET Do zakończenia rundy zasadniczej pozostały jeszcze tylko dwie kolejki. W **sobotę** Lotto AZS UMCS zmierzy się u siebie z Isand Wichoś Jelenia Góra. Spotkanie rozpocznie się o **godz. 14**.

Po porażce w meczu na szczycie ekipa z Lublina straciła szanse na pierwsze miejsce w tabeli. Podopieczne trenera **Karola Kowalewskiego** przegrały u siebie z KSSSE Enea AJP 70:75 i to rywalki z Gorzowa zapewniły sobie pozycję lidera przez fazą play-off. Akademiczki powinny zakończyć zmagania na drugiej pozycji.

Sobotnie spotkanie w hali MOSiR im. Zdzisława Niedzieli powinno być spacerkiem dla gospodyń. W końcu akademiczki zmierzą się z najgorszym zespołem Orlen Basket Ligi kobiet. Drużyna z Jeleniej Góry do tej pory przegrała... wszystkie 20 meczów ligowych. Co więcej, aż czterokrotnie podopieczne trenera **Rafała Sroki** były gorsze od przeciwniczek o ponad 50 punktów. Siedem razy najbliższe rywalki Lotto AZS UMCS straciły ponad 100 „oczek". Najbardziej we znaki dała im się Ślęza Wrocław, która triumfowała u siebie 104:52, a na wyjeździe 103:49.

Isand Wichoś ma wyłącznie polski skład, a opiera się tak naprawdę na trzech zawodniczkach. Najlepsze statystyki ma **Jastina Kosalewicz** (16,5 pkt na mecz), a dwucyfrowym dorobkiem przez cały sezon mogą się również pochwalić: **Kinga Dzierbicka** (15,2) oraz **Agata Stępień** (12,5).

Rundę zasadniczą **Kamila Borkowska** i jej koleżanki również zakończą przed własną publicznością. 1 marca do Lublina przyjedzie Wisła Kraków (niedziela, godz. 17).

LUKISZ

W OSTATNIM MECZU

Lotto AZS UMCS Lublin – KSSSE Enea AJP Gorzów Wielkopolski 70:75 (16:16, 15:20, 16:22, 23:17)

AZS UMCS: Wnorowska 16 (3x3), Gatling 13 (1x3), Wojtala 10 (2x3), Williams 8, Borkowska 2 **oraz** Morawiec 15 (3x3), Ullmann 6 (1x3), Stanković 0.

Gorzów: Hurt 21, Osborne 7, Stasiak 6 (2x3), Gertchen 2, Mikulasikova 0 **oraz** Owusu 30 (1x3), Telenga 7, Lebiecka 0, Kuczyńska 0.

Czas na przerwę

ORLEN BASKET LIGA Od wczoraj w Sosnowcu rozgrywany jest turniej finałowy Pekao S.A. Pucharu Polski. Tym razem w zawodach zabrakło jednak PGE Startu. Z tego powodu drużyna z Lublina będzie miała w najbliższych tygodniach sporo wolnego. Do gry wróci dopiero 8 marca

W niedzielny wieczór PGE Start grał u siebie z Energa Czarnymi Słupsk. I jeszcze w drugiej kwarcie wydawało się, że podopieczni trenera **Wojciecha Kamińskiego** na przerwę w rozgrywkach udadzą się w marnych nastrojach. Goście prowadzili w hali Globus już... 17 punktami. Na szczęście Liam O'Reilly i Jordan Wright poprowadzili czerwono-czarnych do zwycięstwa. Pierwszy zdobył aż 38 punktów, drugi dorzucił 26. W efekcie po czterech porażkach z rzędu w Lublinie znowu cieszyli się z wygranej (101:96) i oddalili myśli o spadku. Ostatnie w tabeli Orlen Basket Ligi mężczyzn Miasto Szkła Krosno ma na koncie tylko trzy zwycięstwa, a drużyna trenera Kamińskiego siedem.

O'Reilly został doceniony za swój kapitalny występ, bo trafił nie tylko do najlepszej piątki kolejki, ale został również wybrany MVP 20. serii gier. Trzeba dodać, że Amerykanin zdobył 38 „oczek" na bardzo dobrej skuteczności: 7/9 w rzutach za dwa, 5/10 w rzutach za trzy oraz 9/9 za jeden. Dodatkowo, do swojego dorobku dorzucił jeszcze sześć zbiórek i cztery asysty, a to wszystko przełożyło się na eval 39.

Startowi raczej spadek już nie grozi, ale nie będzie łatwo powalczyć o coś więcej, czyli o awans do fazy play-in. Tak się składa, że bardzo ważny mecz w tym temacie, czerwono-czarni rozegrają właśnie 8 marca. **Filip Put** i spółka wybierają się do Ostrowa Wielkopolskiego. Tamtejsza Tasomix Rosiek Stal zajmuje obecnie dziesiąte miejsce, a w fazie play-in zagrają drużyny z miejsc 7-10. Rywale mają bilans 10-10, a Lublinianie 7-13. Trzeba jeszcze dodać, że w tej walce o coś więcej sprzymierzeńcem nie będzie terminarz. Zespół trenera Kamińskiego aż siedem z dziesięciu ostatnich meczów zagra na wyjeździe. **LUKISZ**

W OSTATNIM MECZU

PGE Start Lublin – Energa Czarni Słupsk 101:96 (19:28, 30:24, 25:20, 27:24)

Start: O'Reilly 38 (5x3), Wright 26 (2x3), Frankamp 9 (1x3), Tokoto 8, Griffin 4 **oraz** Ford 10 (2x3), Krasuski 6, Put 0, Pelczar 0, Turewicz 0, Szymański 0.

Czarni: Hines 22 (2x3), Duffy 16 (4x3), Lambrecht 11 (1x33), Wilczek 10 (2x3), Penn 8 **oraz** Carter 16, Nowakowski 6 (2x3), Parzeński 5, Pluta 2, Zabrocki 0.

WEEKEND POD SIATKĄ – BOGDANKA OPROMIENIONA SUKCESAMI W LIDZE MIST
LIDZE • WAŻNY MECZ CHEŁMIAN W ELBLĄGU • AVIA JEDZIE

Do Warszawy lub Tr najpierw – sobota ze

LIGA MISTRZÓW SIATKARZY PGR Projekt Warszawa lub Itas Trentino będzie przeciwnikiem Bogdanki Luk w ćwierćfinale Ligi Mistrzów. W środę lublinianie zakończyli grupowę potyczki wygraną z Galatasaray Stambuł, pieczętując już wcześniej zapewniony awans do ćwierćfinału. Środowe mecze LM wyłoniły też pary baraży o grę w ćwierćfinałach, a zwycięzca jednej z nich – wspomniane Projekt lub Itas, zagra z podopiecznymi Stephene'a Antigi o prawo gry w final four tych rozgrywek. Podbudowani międzynarodowym sukcesem mistrzowie Polski w sobotę wrócą na parkiet PlusLigi. Z nadziejami na przerwanie serii porażek.

Lublinianie przeszli jak burza fazę grupową Ligi Mistrzów. Mistrzowie Polski, debiutujący w najważniejszej lidze na świecie, wygrali wszystkie sześć spotkań w grupie B i z pierwszego miejsca, z 15 punktami na koncie, wywalczyli bezpośredni awans do ćwierćfinału. Drugie miejsce w lubelskiej grupie zajęli mistrzowie **Belgii Knack Roeselare**.

Z pozostałych grup z pierwszych miejsc bezpośredni awans do 1/4 finału wywalczyły: **Ziraat Bankkart Ankara** (grupa A), **Sir Sicoma Monini Perugia** (C), **Aluron CMC Warta Zawiercie** (D) i **Cucine Lube Civitanova** (E). Z kolei przepustkę do fazy pucharowej Ligi Mistrzów, w tym przypadku do 1/8 finału, otrzymały dwa pozostałe zespoły z Polski: **Asseco Resovia Rzeszów** (zajęła 2. miejsce w grupie D) i **PGE Projekt Warszawa** (3. pozycja w grupie E).

Bogdanka LUK Lublin w ćwierćfinale zmierzy się z wygranym z pary: PGE Projekt Warszawa - Itas Trentino. Drużyna z Włoch zajęła 2. miejsce w grupie A. Z kolei Aluron CMC Warta Zawiercie zagra z Cucine Lube Civitanova. W 1/8 finału Asseco Resovia będzie rywalizować z **Knack Roeselare**.

LIGA MISTRZÓW

Ostatni mecz w grupie: Bogdanka LUK Lublin - Galatasaray Stambuł 3:0 (25:17, 25:21, 26:24)

Bogdanka LUK: Komenda, Young, Grozdanov, Leon, McCarthy, Henno, Hoss (libero) oraz Malinowski.

Galatasaray: Tumer, Yuksel, Gunaydi, Patry, Eksi, Alonso, Yesilbudak (libero) oraz Koc, Wright.

Pary 1/8 finału Ligi Mistrzów (mecze 2-4 i 10-12 marca 2026): PGE Projekt Warszawa - Itas Trentino • Montpellier VC - Guaguas Las Palmas • Asseco Resovia Rzeszów - Knack Roeselare.

Pary ćwierćfinałowe LM (mecze 24-26 marca i 1-2 kwietnia 2026): Bogdanka LUK Lublin - Itas Trentino/PGE Projekt Warszawa • Ziraat Bankasi Ankara - Asseco Resovia/Knack Roeselare • Sir Safety Susa Perugia - Montpellier VC/Guaguas Las Palmas • Aluron CMC Warta Zawiercie - Cucine Lube Civitanova.

PLUSLIGA NA PRZEŁAMANIE

W spotkaniu 22. kolejki Bogdanka zmierzy się ze **Ślepskiem Malow Suwałki**. Pierwszy gwizdek w Hali Globus im. Tomasza Wójtowicza – **jutro (w sobotę) o godz. 17.30**. Do Lublina przyjedzie 10. drużyna rozgrywek. Ślepsk w tym sezonie z 20 meczów wygrał zaledwie siedem. To daje mu 24 punkty. Do miejsca w najlepszej ósemce podopieczni trenera **Dominika Kwapisiewicza** tracą pięć punktów. Mimo to Ślepsk nadal ma szansę na zakwalifikowanie się do fazy play-off. Głównymi konkurentami są w tym momencie: PGE GiEK SKRA Bełchatów (9. miejsce, 27 punktów), ZAKSA Kędzierzyn-Koźle (8. miejsce, 29 punktów) i Energa Trefl Gdańsk (7. miejsce, 30 punktów). Kędzierzynianie, tak samo jak zespół z Suwałk, rozegrali już 20 spotkań. Trefl ma za sobą 19 meczów, a Skra - 18. Poza sobotnim starciem z mistrzem Polski, Ślepsk ma jeszcze na rozkładzie wicemistrza Aluron CMC Wartę Zawiercie, szóstą w minionych rozgrywkach Asseco Resovię Rzeszów, Skrę Bełchatów, InPost ChKS Chełm i Barkom Każany Lwów. Nie jest to terminarz marzeń ale nikt nie stawia suwalczan na pozycji przegranej. Dopóki będzie szansa, Ślepsk Malow będzie walczył o wejście do najlepszej ósemki gwarantującej występy w play-off.

W takiej sytuacji zapowiada się ciekawe i emocjonujące spotkanie w Lublinie. Gospodarze, legitymujący się 12 wygranymi i siedmioma porażkami, zgromadzili 37 punktów, co daje im obecnie czwartą lokatę. Mistrzowie Polski w rozgrywkach ligowych wpadli ostatnio w dołek. **Marcin Komenda** i spółka przegrali trzy mecze z rzędu. Pod koniec stycznia ulegli u siebie JSW Jastrzębskiemu Węglowi 0:3, w lutym na wyjeździe Asseco Resovii Rzeszów 2:3 i znowu przed własną publicznością Barkomowi Każany Lwów 2:3. Gospodarze sobotniego starcia i ich kibice liczą na przerwanie złej passy. Obrońcy trofeum nie zamierzają wypaść z najlepszej czwórki, która gwarantuje rozgrywanie decydującego meczu play-off we własnej hali. Warto by też zająć wyższą niż czwarta lokatę po to aby mierzyć się z teoretycznie łatwiejszym przeciwnikiem. Przed weekendową serią gier pierwsze miejsce w tabeli PlusLigi zajmuje Aluron CMC Warta Zawiercie, drugi jest PGE Projekt Warszawa, a trzecia Asseco Resovia Rzeszów.

eprasa.pl 05b2750baa

RZÓW CHCE WRESZCIE WYGRAĆ W PLUS
E UCZYĆ MŁODZIEŻ

ydentu, ale Ślepskiem

Chełmianie walczą o podwójną stawkę

Wyjazdowym rywalem siatkarzy InPost ChKS Chełm będzie Barkom Każany Lwów. Mecz rozpocznie się w niedzielę, o godz. 20. Chełmianie pojadą do Elbląga. W tym mieście spotkania w roli gospodarza rozgrywa drużyna ze Lwowa. Barkom Każany rywalizuje w PlusLidze już czwarty sezon. Władze PlusLigi zdecydowały się na dopuszczenie zespołu z Ukrainy do rozgrywek w Polsce w celu promocji na wschodzie Europy jednej z najlepszych lig na świecie. Kiedy w 2022 roku w Ukrainie wybuchła wojna, drużyna ze Lwowa nie mogła rozgrywać meczów w tym mieście. Trzeba było znaleźć inne rozwiązanie. W sezonie 2022/2023 miastem gospodarzem dla lwowian stał się Kraków. W kolejnych latach zadanie to przejęły Wieluń, Tarnów, a obecnie Elbląg.

Chełmski beniaminek i Barkom Każany rozegrały już po 20 spotkań w PlusLidze. Zespoły zgodnie wygrały sześć meczów, a przegrały 14. Chełmianie zajmują 12. pozycję z 20 punktami. Trzy „oczka" mniej uzbierał Barkom, który plasuje się na 13. miejscu. Obie drużyny walczą o utrzymanie. Miejsce spadkowe (14. pozycja) zajmuje Steam Hemarpol Politechnika Częstochowa, która zgromadziła 13 punktów.

Mecz w Elblągu będzie spotkaniem o podwójną stawkę. W przypadku wygranej za trzy punkty InPost ChKS odskoczy od ekipy ze Lwowa na sześć punktów, a od zespołu z Częstochowy na 10. To optymistyczny wariant, zakładający również sobotnią porażkę częstochowian u siebie z JSW Jastrzębskim Węglem.

Barkom Każany ostatnio sprawił niespodziankę wygrywając w Lublinie z mistrzem Polski Bogdanką LUK 3:2. Warto też dodać, że w takim samym rozmiarze setów lwowianie ograli wcześniej ZAKSĘ Kędzierzyn-Koźle i PGE Projekt Warszawa, co powinno budzić respekt. Zapędy Barkomu poskromiła w minionej serii gier Aluron CMC Warta Zawiercie, która wygrała w Elblągu 3:0.

Przywiezienie jakichkolwiek punktów będzie dla chełmian cenną zdobyczą na drodze do utrzymania.

Avia jedzie do Spały

Po środowej wygranej w zaległym spotkaniu 16. kolejki z MCKiS Jaworzno 3:1 siatkarze występującej w PLS 1. Lidze PZL Leonardo Avii Świdnik zagrają w Spale. Wyjazdowym przeciwnikiem będzie miejscowy SMS PZPS. Uczniowie sprawili ostatnio sporą niespodziankę pokonując u siebie BBTS Bielsko-Biała 3:0. SMS PZPS mimo że rywalizuje w PLS 1. Lidze nie może zostać zdegradowany na niższy poziom rozgrywkowy. Drużyna ze Spały rozegrała dotychczas 21 spotkań, z których wygrała trzy. W pierwszej rundzie w Świdniku górą byli siatkarze Avii zwyciężając 3:0.

Świdniczanie po środkowej wygranej awansowali na ósme miejsce w tabeli. Cel jest jeden: utrzymać się w najlepszej ósemce aby wystąpić w play-off. Wygrana w Spale za trzy punkty to kolejny krok do osiągnięcia tego zadania.

W OSTATNIM MECZU

Piotrkowianinn Piotrków Trybunalski - KS Lotto Puławy 34:31 (18:17)

Piotrkowianin: Chmurski, Kot - Grzesik 11, Stolarski 6, Rutkowski 4, Szopa 4, Mastalerz 3, Dróżdż 2, Pożarek 2, Filipowicz 1, Wawrzyński 1, Surosz, Trójniak. **Kary:** 18 minut.

KS Lotto: Ciupa 1, Petkovski - Komarzewski 10, Artemenko 4, Jaworski 4, Racotea 3, Łyżwa 3, Wisiński 3, Curzytek 1, Działakiewicz 1, Savytski 1, Adamczewski, Cacak. **Kary:** 14 minut.

Każdy punkt na wagę złota

ORLEN SUPERLIGA PIŁKARZY RĘCZNYCH W drugim meczu w tym roku **KS Lotto Puławy podejmie Energa Bank PBS MMTS Kwidzyn**. Spotkanie zostanie rozegrane w **sobotę godz. 16.**

Przed nami 20. kolejka rozgrywek. Rywalizacja w lidze zawodowej powoli zaczyna wchodzić w decydującą fazę. Do końca sezonu zasadniczego zostało jeszcze do rozegrania, licząc z weekendową, siedem kolejek. Na koniec pierwszej części sezonu nastąpi podział na grupę z miejsce 1 do 8 oraz na tzw. grupę spadkową. Puławianie, niestety, trafią do grupy walczącej o utrzymanie.

Przed tygodniem drużyna prowadzona przez nowego trenera **Piotra Dropka** nie dała rady głównemu z konkurentów w walce o pozostanie w elicie, Piotrkowianinowi Piotrków Trybunalski. Puławianie, po zaciętym spotkaniu, przegrali 31:34, czym nie poprawili swojej lokaty w tabeli. A była szansa na opuszczenie strefy spadkowej. KS Lotto nadal zajmuje 12. miejsce, zagrożone degradacją do I Ligi Centralnej. W takiej sytuacji znajduje się także ostatnie w klasyfikacji Zagłębie Lubin, które do tej pory uzbierało siedem punktów. Jedno „oczko" więcej zgromadzili puławianie. Do miejsca barażowego, zajmowanego obecnie przez Piotrkowianina, tracą już pięć.

Skala trudności w kolejnych meczach, które mają do rozegrania podopieczni trenera Dropka, będzie coraz większa. W sobotę w Puław przyjedzie Energa Bank PBS MMTS Kwidzyn. Goście walczą o miejsce w ósemce. Zajmują siódmą lokatę z 23 punktami. Pozycję niżej jest Handball Stal Mielec (22 punkty), a dwie – już na pierwszym miejscu w strefie spadkowej, Zepter KPR Legionowo (21 punktów). I to między tymi drużynami rozegra się walka o miejsce w najlepszej ósemce.

W sobotę faworytem są kwidzynianie, którzy w pierwszym spotkaniu wygrali u siebie 35:30. Dla gospodarzy, w obecnej sytuacji, każdy zdobyty punkt będzie na wagę złota. Puławianie, oprócz koncentracji na sobotnim rywalu, muszą też oglądać się na konkurentów z grupy spadkowej. Bardzo ważny będzie wynik sobotniego meczu pomiędzy Zepter KPR Legionowo i Piotrkowianinem, a także sobotniej wyprawy Zagłębia Lublin do Kielc na mecz z Industrią oraz niedzielnego występu COROTOP Gwardii Opole (10. pozycja i 15 punktów) w Kaliszu, w spotkaniu z NETLAND MKS.

W środę o pełną pulę

ORLEN SUPERLIGA KOBIET Po wtorkowej wyjazdowej wygranej w Koszalinie, w meczu inaugurującym drugą część batalii o mistrzostwo Polski, w grupie mistrzowskiej, piłkarki ręczne PGE MKS El-Volt Lublin zagrają w środę drugi mecz tej fazy, podejmując **KRASOŃ MKS Piotrcovię Piotrków Trybunalski**. Spotkanie rozpocznie się o **godz. 20.30.**

Wicemistrzynie Polski jako pierwsze z medalowej trójki minionych rozgrywek rozpoczęły zmagania w ligowej elicie. W Koszalinie po dobrym spotkaniu, szczególnie w drugiej połowie (zarówno w obronie jak i w ataku) lublinianki wygrały 33:19. MVP wybrana została **Maria Prieto O'Mullony**, zdobywczyni 10 bramek. Hiszpańska rozgrywająca okazała się też najskuteczniejszą zawodniczką spotkania. Zdobycie kompletu trzech punktów w Koszalinie to 13. wygrana z rzędu podopiecznych trenera **Pawła Tetelewskiego**. Tym samym lublinianki zrównały się punktami z liderem KGHM Zagłębiem Lubin. Trzeba jednak podkreślić, że „Miedziowe" swój mecz 19. kolejki z Enea MKS Gniezno rozegrają dopiero w środę 25 lutego, o godz. 18.

W tym samym terminie lublinianki ale o godzinie 20.30 wybiegną na boisko w Hali Globus im. Tomasza Wójtowicza na spotkanie już 20. Serii z Piotrkowiankami. Do Lublina zawita obecnie trzecia ekipy rozgrywek, która swój mecz 19. serii zagrają dopiero w poniedziałek, u siebie z KPR Gminy Kobierzyce (godz. 18).

W OSTATNIM MECZU

Piłka Ręczna Koszalin - PGE MKS El-Volt Lublin 19:33 (12:19)

Koszalin: Klarkowska – Kovarova 4, Arsenievska 5, Elif Sila 2, Lasek 1, Knazević 4, Furmanets 1, Nowicka 1, Bayrak 1, Żmijewska, Jura. **Kary:** 10 min.

Lublin: Wdowiak, Martins – O'Mullony 10, Szynkaruk 2, Radosavljević 5, Górna 7, Przywara 3, M. Więckowska 2, Gliwińska 3, Matuszczyk 1, Rosiak, Tomczyk, Andruszak, D. Więckowska, Lima, Planeta. **Kary:** 6 min.

AZS U SIEBIE, PADWA NA WYJEŹDZIE

Przed drużynami w I Lidze Centralnej piłkarzy ręcznych trzecia kolejka w tym roku. Ostatnio KPR Padwa Zamość i AZS AWF Biała Podlaska rozegrały spotkanie derbowe. W Zamościu wygrali gospodarze 36:27.

W weekend tylko akademicy wystąpią przed własną publicznością. AZS AWF Biała Podlaska podejmie w sobotę Sandra Spa Pogoń Szczecin. Ten mecz zaplanowano na godzinę 17. Szczecinianie to lider, który dotychczas przegrał tylko trzy mecze. Drużyny dzieli osiem lokat i aż 20 punktów. Faworytem są goście. Akademicy jednak dawali już wiele razy przykład, że potrafią walczyć z najlepszymi.

W hali przeciwnika wystąpią szczypiorniści Padwy Zamość. Wyjazdowym przeciwnikiem będzie ENEA WKS Grunwald Poznań. Zespoły dzielą zaledwie trzy punkty, wyżej w klasyfikacji są poznanianie. Po wygranych derbach zamościanie awansowali na siódmą lokatę. Mecz w Poznaniu rozpocznie się w sobotę o godzinie 19.

MATERIAŁY O SIATKÓWCE I PIŁCE RĘCZNEJ PRZYGOTOWAŁ JAROSŁAW CZĘPIŃSKI

eprasa.pl 05b2750baa

Lepiej późno niż wcale

PKO BP EKSTRAKLASA Zimowe okienko transferowe zamyka się dla polskich klubów w środę, 25 lutego. Na finiszu wreszcie nowego piłkarza pozyskał Motor Lublin. Do drużyny trenera Mateusza Stolarskiego dołączył Duńczyk Thomas Santos, który ostatnie lata spędził w IFK Goeteborg

O tym, że 27-latek przeniesie się do ekipy żółto-biało-niebieskich mówiło się już od dawna. W ostatnich dniach plotki się nasiliły, a duńskie media informowały, że transfer to tylko kwestia czasu. We wtorek wreszcie nadeszły oficjalne informacje.

Thomas Santos Christensen występuje przede wszystkim na pozycji prawego obrońcy. Może jednak być także wahadłowym czy skrzydłowym. Urodził się w Danii, ale ma również brazylijskie obywatelstwo. W Motorze podpisał umowę do 30 czerwca 2027 roku z opcją przedłużenia o kolejny sezon.

Nowy nabytek ekipy z Lublina niemal całą swoją dotychczasową karierę spędził w ojczyźnie, gdzie zakładał koszulkę: Silkeborg IF, Skive IK czy AC Horsens. W 2022 roku opuścił Danię i wylądował w szwedzkim IFK Goeteborg. Przez trzy lata gry dla tego klubu uzbierał: 74 mecze, pięć goli i 12 asyst.

Co ciekawe, w sezonie 2025 grał głównie jako: prawy obrońca i prawy skrzydłowy. Według danych portalu transfermarkt w 2024 roku łatał dziury wszędzie, gdzie było to potrzebne. W pięciu meczach grał jako prawy obrońca, pięciu jako wahadłowy, sześć razy w roli skrzydłowego, dwukrotnie jako środkowy napastnik, a raz wystąpił nawet na lewym skrzydle.

Thomas Santos to pierwszy zimowy nabytek Motoru
FOT. ŁUKASZ WÓJCIK/ MOTOR LUBLIN

Pod względem liczb najlepszy sezon zanotował w barwach IFK, w 2023 roku, kiedy w 17 występach zapisał na swoim koncie: gola i siedem asyst. Ostatnio, w 28 meczach miał tylko jedną bramkę i jedno ostatnie podanie. W całej karierze ma na koncie: 250 gier, 24 bramki i 21 asyst.

– Thomas to uniwersalny zawodnik, którego wyróżniają bardzo dobre wartości motoryczne i tak naprawdę może poradzić sobie na każdej pozycji na prawej stronie boiska. Nominalnie ma występować jako prawy obrońca, ale wiemy, że ma doświadczenie w grze wyżej i bardzo dobrze czuje się pod bramką przeciwnika, o czym też świadczą liczby bramek i asyst w Goeteborgu, w którym grał głównie jako obrońca. Zainteresowanie zawodnikiem było bardzo duże, dlatego też cieszymy się, że dołączył do nas – mówi **Piotr Sadowski**, dyrektor działu skautingu Motoru.

A skoro o zainteresowaniu innych klubów mowa, to wcześniej Santosa chciała sprowadzić chociażby Legia Warszawa. Ostatecznie 27-latek trafił jednak do klubu z Lublina.

– Chcę pomóc drużynie jakkolwiek tylko będę mógł. Myślę, że Motor to bardzo ciekawy projekt i bardzo się cieszę, że zostałem jego częścią. Jestem po rozmowach z trenerem i kolegami z zespołu i miałem bardzo dobre pierwsze wrażenie. Nie mogę się doczekać, żeby poczuć atmosferę na stadionie. Widziałem kilka filmików z udziałem kibiców i bardzo się cieszę na myśl, że już za niedługo przed nimi wystąpię – mówi Thomas Santos. **(LUKISZ)**

W Gliwicach zag

PKO BP EKSTRAKLASA Udana inauguracja, a potem dwie b
w dolnych rejonach tabeli. Już dzisiaj żółto-biało-niebiescy zag
te

ŁUKASZ GŁADYSIEWICZ

Nastroje wśród kibiców szybko się zmieniają. Po wygranej z Pogonią był optymizm, nawet mimo braku transferów i wąskiej kadry. Pozytywnych odczuć nie zmąciła porażka w Białymstoku 1:4, bo tam Motor długo dotrzymywał kroku faworytowi i kandydatowi do mistrzostwa. Niestety, niedzielna przegrana z Lechią Gdańsk 2:3 spowodowała, że wśród sympatyków klubu z Lublina pojawiły się duże obawy o utrzymanie.

O tym, w którą stronę pojedzie Motor możemy się przekonać już dzisiaj. W Gliwicach **Karol Czubak** i spółka zagrają spotkanie z gatunku o sześć punktów. Piast ma obecnie dwa „oczka" więcej. Łatwo policzyć, że zwycięstwo gospodarzy pozwoli im odskoczyć od strefy spadkowej, a gości „zakopać" w dolnych rejonach tabeli na dłużej.

Zespół **Daniela Myśliwca** za bardzo w zimie się nie zmienił. W składzie pojawili się: **Elton Fikaj** (Panathinaikos), **Ivan Lima** (Benfica), a po kontuzji do gry wrócił **Andreas Katsantonis**. Ten pierwszy nie zdążył jeszcze zadebiutować w nowych barwach, a drugi zaliczył pierwszy występ w ostatnim spotkaniu z Lechem (0:3).

A skoro o wyprawie do Poznania mowa, to Piast przegrał z „Kolejorzem" wysoko, ale wcale nie był gorszy o trzy bramki. Przyjezdni byli nawet częściej przy piłce, w sumie oddali 15 strzałów, ale zmarnowali kilka dogodnych okazji i musieli się pogodzić z wysoką porażką.

– Najgorsze w tym wszystkim jest to, że to najsłabszy wynik odkąd mam przyjemność i zaszczyt prowadzić drużynę, ale na pewno nie był to najsłabszy mecz. Stąd mam takie poczucie, że piłka bywa bardzo niesprawiedliwa. Graliśmy na terenie mistrza Polski, przegrywaliśmy 0:2, a wcale nie było widać, że zwątpiliśmy w to, że jesteśmy w stanie odwrócić losy spotkania. – mówił po końcowym gwizdku Daniel Myśliwiec.

Trzeba dodać, że odkąd były szkoleniowiec Widzewa przejął Piasta, czyli od 23 października 2025 roku, jego piłkarze zdobyli najwięcej punktów w całej PKO BP Ekstraklasie – 19 (w 11 meczach). Kolejne lokaty w tej klasyfikacji zajmują: Raków i Lechia – po 17 „oczek", ale rozegrały mniej spotkań. Motor w tym czasie uzbierał 13 punktów (w 10 występach) i jest siódmy.

Dzisiaj żółto-biało-niebiescy znowu będą osłabieni, bo zagrają dodatkowo bez zawieszonego za kartki **Filipa Lubereckiego** (więcej na ten temat piszemy obok – red).

Z MOTORU DO POGONI?

Ciekawe wieści transferowe na finiszu zimowego okienka przekazał portal meczyki.pl. O tym, że Pogoń Szczecin szuka jeszcze napastnika, informował właściciel tego klubu Alex Haditaghi. W czwartek Tomasz Włodarczyk przekazał jednak, że „Portowcy" wzięli na celownik napastnika Motoru Lublin Karola Czubaka

Pogoń miała zaproponować za czołowego strzela PKO BP Ekstraklasy około 2 milionów euro. Podstawą kwoty miało być 1,6 mln, a kolejne 400 tysięcy klub z Lublina zarobiłby na różnych bonusach. Sprzedaż najlepszego snajpera w tym momencie sezonu to nie byłby jednak zbyt dobry pomysł. Popularny „Czubi" dopiero debiutuje w krajowej elicie, a mimo to w dziewiętnastu występach zapisał na swoim koncie: jedenaście goli i dwie asysty.

W lidze lepszy jest jedynie Tomas Bobcek z Lechii Gdańsk, który uzbierał 14 bramek. Sebastian Bergier i Miakel Ishak również do tej pory bramkarzy rywali pokonywali po jedenaście razy.

– Motor walczy o utrzymanie, wypełnienie luki po 26-latku byłoby właściwie nierealne, więc na Lubelszczyźnie słychać wprost: Czubak nie odejdzie zimą – informuje Tomasz Włodarczyk. **(LUKISZ)**

DWIE RÓŻNE POŁOWY

W meczu o przysłowiowe „sześć punktów" pomiędzy Górnikiem Łęczna, a Stalą Mielec nie doczekaliśmy się rozstrzygnięcia. Spotkanie zakończyło się remisem, choć do siatki trafiali tylko gracze zielono-czarnych

Mecz ostatniej z przedostatnią drużyną w tabeli lepiej zaczął się dla gości. W 20 minucie piłkę niefortunnie do własnej siatki skierował Luka Gucek i do przerwy Stal była na prowadzeniu.

Po zmianie stron piłkarze z Łęcznej dwoili się i troili by zdobyć gola, ale kapitalnie w bramce gości spisywał się Maciej Gostomski. Jednak w 80 minucie były golkiper Górnika popełnił błąd przy strzale z dystansu, a ze skuteczną dobitką pospieszył Dawid Tkacz i mecz zakończył się remisem 1:1.

Górnik Łęczna – Stal Mielec 1:1 (0:1)

Bramki: Tkacz 80 – Gucek (20-samobójcza).

Górnik: Budziłek – Bednarczyk (74 Nowogoński), Szabaciuk, Gucek, Jaroszyński, Myszor – Spacil (74 Tkacz), Osipiuk (46 Ahmedov), Kryeziu, Orlik – Paryzek (74 Śpiączka).

Stal: Gostomski – Szeliga, Puerto, Senger, Kavcić (86 Matynia) – Kruszelnicki (54 Gerbowski), Pisek (70 Domański), Wlazło, 70. Tsykalo, Cybulski – Fucak.

Żółte kartki: Osipiuk – Senger, Matynia.

Pozostałe wyniki 21. kolejki: GKS Tychy – Odra Opole 1:1 • ŁKS Łódź – Chrobry Głogów 1:3 • Miedź Legnica – Śląsk Wrocław 3:1 • Pogoń Grodzisk Mazowiecki – Wisła Kraków 1:1 • Pogoń Siedlce – Ruch Chorzów 2:1 • Polonia Warszawa – Znicz Pruszków 0:0 • Stal Rzeszów – Polonia Bytom 3:1 • Wieczysta Kraków – Puszcza Niepołomice 3:1.

Mecz absolutnie ostatni

BETCLIC I LIGA Po porażce z Puszczą i remisie ze Stalą
spotkanie z rywalem walczącym o utrzymanie. W
z GKS Tychy, który zimą przeszedł jeszcze większą r

Tyszanie zimą pożegnali się z sześcioma zawodnikami, a w ich miejsce pojawiło się, uwaga, aż 11 piłkarzy! Tym samym śmiało można powiedzieć, że trener **Łukasz Piszczek** otrzymał bardzo solidne wsparcie od klubowego zarządu w kontekście walki o utrzymanie. Zmiany kadrowe póki co nie przekładają się jednak na poprawę dorobku punktowego. Ekipa z Tychów „na dzień dobry" przegrała w Krakowie z Wisłą 1:3, a w poprzedniej kolejce zaledwie zremisowała u siebie z Odrą Opole 1:1. Efekt? 16. miejsce w tabeli i tylko dwa punkty przewagi nad ostatnim w stawce Górnikiem Łęczna.

Przechodząc do zielono-czarnych nadchodzące starcie z Tyszanami będzie dla podopiecznych trenera **Jurija Szatałowa** właściwie meczem ostatniej szansy. Czas biegnie, a zielono-czarni wciąż zajmują ostatnie miejsce w tabeli. Kibice czekają na pierwszą wygraną pod wodzą nowego-starego trenera, a piłkarze zapewniają, że nie brak im motywacji.

– Walczymy o utrzymanie i chcemy o nie walczyć do końca. W każdym meczu musimy dawać z siebie sto procent oraz dążyć do odnoszenia zwycięstw – powiedział po ostatnim meczu **Dawid Tkacz**, pomocnik Górnika.

– Liczę na to, że dzięki temu za tydzień trzy punkty zostaną w Łęcznej.

Sytuacja kadrowa łęcznian z tygodnia na tydzień jest coraz lepsza. Po pierwsze

eprasa.pl 05b2750baa

grają o sześć punktów

olesne porażki. Motor Lublin musi się szybko pozbierać, jeżeli nie chce „umocnić" się
rają w Gliwicach z Piastem (godz. 18). Transmisja w Canal+Sport 3. U nas, jak zwykle,
ekstowa relacja na żywo

Problemy kadrowe

PKO BP EKSTRAKLASA Od początku rundy wiosennej Motor musi sobie radzić bez dwóch zawodników. Z powodu urazów ciągle pauzują: **Mathieu Scalet** oraz **Bradly van Hoeven**. Wiadomo, że przerwa tego pierwszego jeszcze potrwa Scalet musiał pauzować także w niedzielnym spotkaniu z Lechią Gdańsk. Był jednak gościem przedmeczowego „studia" w Canal+ Sport. Pomocnik pytany o zdrowie przyznał, że będzie musiał jeszcze sporo poczekać na powrót do gry. – Mam nadzieję, że tak realnie za trzy-cztery tygodnie będę mógł wrócić na boisko – przyznał popularny „Scali" na antenie Canal+ Sport.

Kontrakt niespełna 29-letniego piłkarza wygasa wraz z końcem sezonu. Czy prowadzone są jakieś rozmowy na temat przedłużenia umowy? – Na ten moment skupiam się, żeby wracać do zdrowia, a jak będę zdrowy, to będę grał i zobaczymy, co się wydarzy. Na razie chcę jak najwyżej w tabeli skończyć sezon z Motorem – dodał Scalet.

Jakby trener **Mateusz Stolarski** mało problemów z wąską kadrą, to dodatkowo, w kolejnym spotkaniu z Piastem Gliwice nie zagra **Filip Luberecki**. Lewy obrońca Motoru otrzymał w niedzielę czwartą żółtą kartkę w tym sezonie, co oznacza przymusową pauzę. Jeszcze w grudniu „Luberka" zastąpiłby **Krystian Palacz**. Tak się jednak składa, że ten zawodnik przeniósł się już do pierwszoligowej Odry Opole. Kto w tej sytuacji zagra po lewej stronie defensywy? Wydawało się, że pewniakiem jest **Paskal Meyer**. Trener Stolarski zapowiedział jednak, że pod uwagę bierze też inną opcję.

– Jest Paskal Meyer, ale i **Bright Ede**. Trenowaliśmy w takich wariantach, więc będziemy mieli zastępstwo – zapewnia szkoleniowiec żółto-biało-niebieskich.

Do dyspozycji trenera ma już być jednak nowy nabytek – Thomas Santos (więcej na temat tego transferu piszemy obok – red). Duńczyk „zabezpieczy" jednak prawą stronę boiska, na lewej pod nieobecność „Luberka" trzeba będzie kombinować.

(LUKISZ)

WNIOSKI PO MECZU MOTOR – LECHIA

Bez snajpera też strzelają

Przed meczem Motor – Lechia kibice obu drużyn zastanawiali się, jak zespół **Johna Carvera** poradzi sobie bez najlepszego strzelca PKO BP Ekstraklasy **Tomasa Bobcka**. Wychodzi na to, że nie ma Słowaka i nie ma problemu. Lechia zdobyła trzy gole, a w końcówce spotkania mogła zdecydowanie dobić gospodarzy. Goście zmarnowali nawet kontrę... czterech na jednego. Później **Camilo Mena** powinien skompletować hat-tricka, ale najpierw jego strzał z bliska obronił **Ivan Brkić**, a za chwilę dobitkę Kolumbijczyka z linii bramkowej odbił **Filip Wójcik**.

Obrona nie na medal

Motor prowadził w niedzielnym spotkaniu po golu **Bartosza Wolskiego** z 12 minuty. Lechia szybko jednak wykorzystała błędy w defensywie żółto-biało-niebieskich. Kilka chwil później Brkić odbił piłkę niby do boku, ale akurat tam, gdzie był Mena. Kolumbijczyk z powietrza huknął pod poprzeczkę. Jeszcze przed przerwą miejscowi mieli przewagę w swojej szesnastce, ale kompletnie zgubili z radarów rywala. **Tomasz Neugebauer** wbiegł w pole karne z drugiej linii i kapitalnie uderzył głową na 1:2.

Napastnik w swoim polu karnym to kłopoty

Przy okazji spotkania na Motor Lublin Arenie mogliśmy się przekonać, że jeszcze jedna stara piłkarska prawda ma się całkiem dobrze. Ta, która mówi o tym, że napastnik w swoim polu karnym oznacza kłopoty. **Karol Czubak** miał piłkę w szesnastce, ale **Matej Rodin** „dzióbnął" ją pierwszy, a „Czubi" wyraźnie kopnął rywala. Po interwencji VAR Lechia dostała karnego, a Mena wykorzystał jedenastkę i zapewnił swojej drużynie trzy punkty.

Krótka ławka nie pomaga

Jeszcze przed golem na 2:3 trener Motoru **Mateusz Stolarski** wprowadził na boisko dwóch obrońców, czyli **Filipa Wójcika** i **Arkadiusza Najemskiego** oraz skrzydłowego **Michała Króla**. Dopiero w końcówce do gry weszli jeszcze **Jakub Łabojko** i **Renat Dadashov**, a gospodarze zagrali na dwóch napastników. Niestety, nie byli w stanie wrócić już do gry. Po raz kolejny zabrakło impulsu z ławki. Pod nieobecność **Bradly van Hoevena** i **Mathieu Scaleta** trener ekipy z Lublina ma bardzo małe pole manewru, zwłaszcza w ofensywie.

Motor Lublin – Lechia Gdańsk 2:3 (1:2)

Bramki: Wolski (12), Rodin (47-samobójcza) – Mena (16, 73- z karnego), Neugebauer (37).

Motor: Brkić – Stolarski (72 Wójcik), Matthys, Bartos (72 Najemski), Luberecki, Samper (86 Łabojko), Wolski (86 Dadashov), Rodrigues, Ndiaye, Czubak, Ronaldo (73 Król).

Lechia: Paulsen – Wójtowicz, Pllana, Rodin, Vojtko, Kapić, Zhelisko, Mena, Cirković (86 Diachuk), Neugebauer (82 Sezonienko), Kurminowski (78 Viunnyk).

Żółte kartki: Luberecki, Brkić, Łabojko – Vojtko, Cirković, Neugebauer, Kapić, Wójtowicz, Pllana.

Sędziował: Paweł Raczkowski (Warszawa).

Widzów: 7978.

PKO BP EKSTRAKLASA

Bruk-Bet Termalica Nieciecza – Górnik Zabrze 1:1 (Fassbender 2 – Kasperkiewicz 40-samobójcza) • **Cracovia – Jagiellonia Białystok 0:0** • **GKS Katowice – Legia Warszawa 1:1** (Galan 45+2 – Biczachczjan 26) • **Lech Poznań – Piast Gliwice 3:0** (Gholizadeh 10, Rodríguez 13, Agnero 90) • **Motor Lublin – Lechia Gdańsk 2:3** (Wolski 12, Rodin 47-samobójcza – Mena 16, 73-z karnego, Neugebauer 37) • **Pogoń Szczecin – Arka Gdynia 1:0** (Mukairu 5) • **Radomiak Radom – Korona Kielce 0:2** (Długosz 8, Pięczek 33) • **Wisła Płock – Widzew Łódź 0:2** (Bergier 38-z karnego, Kornvig 89) • **Zagłębie Lubin – Raków Częstochowa 0:0**.

1.Jagiellonia	20	36	36-23
2.Górnik	21	34	32-27
3.Wisła	21	33	23-16
4.Zagłębie	21	32	33-27
5.Cracovia	21	32	27-22
6.Lech	21	32	34-30
7.Raków	21	31	27-25
8.Korona	21	30	26-22
9.Lechia	21	27	44-41
10. Radomiak	20	27	35-32
11. Katowice	20	27	27-29
12. Piast	21	26	22-24
13. Pogoń	21	25	31-35
14. Motor	21	24	28-36
15. Widzew	21	23	29-32
16. Arka	20	22	17-35
17. Legia	21	21	23-26
18. Termalica	21	21	26-38

Lechia została ukarana odjęciem pięciu punktów za zaległości finansowe.

Piątek, 20 lutego: Piast – Motor (godz. 18) • Widzew – Cracovia (20.30). **Sobota, 21 lutego:** Raków – Bruk-Bet Termalica (15) • Górnik – Pogoń Szczecin (17.45) • Legia – Wisła Płock (20.30). **Niedziela, 22 lutego:** Arka – GKS Katowice (12.15) • Jagiellonia – Radomiak (14.45) • Korona – Lech (17.30). **Poniedziałek, 23 lutego:** Lechia – Zagłębie (19).

HIT W PIĄTKOWY WIECZÓR

Najwięcej emocji budzi drugie piątkowe spotkanie, w którym Wisła mierzy się w derbach Krakowa z Wieczystą. Dla obu krakowskich ekip piątkowy mecz będzie prestiżowy nie tylko ze względu na derbowy charakter. Biała Gwiazda jest na autostradzie do PKO BP Ekstraklasy i zajmuje pierwsze miejsce w tabeli. Po ostatniej kolejce na drugie miejsce wskoczyła Wieczysta Kraków i będzie chciała się na nim utrzymać. By tak się stało jednym z warunków jest pokonanie lidera. W przeciwnym razie trzeba będzie się oglądać na wyniki innych spotkań zespołów z czołówki.

22. KOLEJKA. Piątek: Górnik Łęczna – GKS Tychy (godz. 18) • Wisła Kraków – Wieczysta Kraków (godz. 20.30) • **Sobota:** Miedź Legnica – Chrobry Głogów • Ruch Chorzów – Polonia Warszawa • Znicz Pruszków – Pogoń Grodzisk Mazowiecki (wszystkie mecze o 19.30) • **Niedziela:** Puszcza Niepołomice – Stal Rzeszów (godz. 12) • Śląsk Wrocław – Odra Opole (godz. 14.30) • Polonia Bytom – Pogoń Siedlce (godz. 17.30) • **Poniedziałek:** Stal Mielec – ŁKS Łódź (godz. 18).

1.Wisła	21	47	52-17
2.Wieczysta	21	36	46-32
3.Pogoń G.M.	21	35	39-29
4.Chrobry	21	35	30-20
5.Stal Rz.	21	35	34-31
6.Polonia B.	21	34	36-27
7.Polonia W.	21	34	34-29
8.Miedź	21	34	39-38
9.Śląsk	21	31	37-36
10.Ruch	21	31	32-30
11.ŁKS	21	29	32-34
12.Odra	21	26	21-24
13.Pogoń S.	21	25	23-23
14.Puszcza	21	22	23-28
15.Znicz	21	18	23-44
16.Tychy	21	14	27-47
17.Stal M.	21	14	24-46
18.Górnik	21	12	24-41

ej szansy(?)

Mielec Górnik zagra kolejne
V piątek zagra u siebie
ewolucję niż łęcznianie

do zdrowia wrócił **Bartosz Śpiączka**, a po drugie karę za nadmiar żółtych kartek odcierpiał **Adam Deja**. Jednak tym razem swoim kolegom, właśnie ze względu na kartki nie będzie mógł pomóc **Oskar Osipiuk**, który w Niepołomicach strzelił honorowego gola dla Górnika.

Początek piątkowego spotkania w Łęcznej zaplanowano na godz. 18. Piłkarze i sztab szkoleniowy liczą na wsparcie kibiców. Jednak Ci, którzy nie będą mogli pojawić się na stadionie przebieg spotkania będą mogli śledzić w Internecie pod adresem sport.tvp.pl. Zachęcamy także do wspólnych piłkarskich emocji i śledzenia relacji tekstowej ze spotkania pod adresem dziennikwschodni.pl.

Powrót Bartka Śpiączki po 143 dniach

Przez większość rundy jesiennej Górnik musiał sobie radzić bez swojego czołowego napastnika. W meczu z Wisłą Kraków **Bartosz Śpiączka** doznał poważnej kontuzji kolana i „zniknął" z meczowych protokołów na bardzo długo. W domowym starciu ze Stalą Mielec popularny „Śpiona" znalazł się w kadrze meczowej i zaliczył pierwsze od bardzo dawna minuty na boisku w zielono-czarnych barwach. 34-letni napastnik trafił do Łęcznej przed startem obecnego sezonu. Dla Śpiączki jest to tym samym trzeci pobyt w Górniku. Każdy z nich charakteryzuje się nieco innymi doświadczeniami. Po pierwszym transferze do Łęcznej „Śpiona" przez dwa sezony w PKO BP Ekstraklasie strzelił 19 bramek i wypromował się by po spadku zielono-czarnych pozostać w piłkarskiej elicie.

Drugi pobyt Śpiączki w Łęcznej przypadł na moment kiedy ten zawodnik znalazł się na życiowym zakręcie. Jesienią 2019 roku popularny „Joker" nie potrafił znaleźć zatrudnienia w żadnym klubie po wcześniejszym nieudanym pobycie w GKS Katowice. Wówczas pomocną dłoń do napastnika wystawił Górnik, którego trenerem był **Kamil Kiereś**. Śpiączka pod wodzą tego szkoleniowca „odbudował się" i po kolejnym pobycie w Łęcznej przeniósł się do Korony Kielce. Latem zeszłego roku Śpiączka zawitał do „Grodu Dzika" po raz trzeci. Tym razem trafił do Górnika z GKS Tychy jako zawodnik chcący udowodnić, że za wcześnie postawiano w Tychach na nim przysłowiowy „krzyżyk".

W Górniku z miejsca stał się jednym z najważniejszych zawodników i miał zapewnić odpowiednią jakość w linii ataku, a przede wszystkim bramki. 34-latek mecz pierwszej kolejki z Polonią Bytom zaczął jeszcze na ławce rezerwowych (trafił do klubu zaledwie kilka dni przed meczem), ale potem był już etatową postacią w pierwszym

składzie. W drugiej kolejce strzelił gola w Chorzowie przeciwko tamtejszemu Ruchowi, a później zagrał z kolegami przeciwko Puszczy Niepołomice, Stali Mielec, GKS Tychy, Pogoni Siedlce, Wieczystej Kraków (ten mecz zaczął na ławce rezerwowych), Stali Rzeszów, Pogoni Grodzisk Mazowiecki i Wiśle Kraków. Starcie z Białą Gwiazdą zaczęło się dla zielono-czarnych znakomicie. Już w 9. min Śpiączka wpisał się na listę strzelców, ale później doznał poważnej kontuzji kolana i opuścił boisko. Górnik nie dość, że stracił swojego napastnika, to nie zdobył w meczu z ekipą z Krakowa choćby punktu.

Po spotkaniu z Wisłą 34-latek poddał się długiemu leczeniu. W rundzie jesiennej kibice nie zobaczyli go już na boisku, ale liczyli, że ich ulubieniec będzie zdolny do gry od pierwszego meczu rundy wiosennej. W Niepołomicach z tamtejszą Puszczą Śpiączki zabrakło jeszcze w składzie, ale w ostatnim meczu przeciwko Stali Mielec „Śpiona" usiadł na ławce rezerwowych, a w 74 minucie zmienił Patryka Paryzka. Tym samym rozbrat doświadczonego napastnika z boiskami ligowymi zamknął się na 143 dniach.

KACPER PACOCHA/GÓRNIK ŁĘCZNA

eprasa.pl 05b2750baa

Propozycje na niedzielony obiad

PRZYSTAWKA

Carpaccio

SKŁADNIKI: świeża polędwica wołowa, zmrożona do krojenia, oliwa z oliwek tłoczona na zimno, ser parmezan, kapary.

WYKONANIE: zamrozić świeżą polędwicę i pokroić w cieniutkie plastry. Na półmisek wylać oliwę, poukładać plastry polędwicy, posypać świeżo startym parmezanem i przyozdobić kaparami. Podawać ze świeżą bagietka i masłem ziołowym.

ZUPA

Minestrone bez mięsa

SKŁADNIKI: 20 dag makaronu, 2 marchewki, mała cukinia, pietruszka, puszka fasolki, bulion warzywny, cebula, 2 ząbki czosnku, 30 dag fasolki szparagowej, pół pęczka natki pietruszki, świeża bazylia, sól, pieprz

WYKONANIE: ugotować makaron (al dente), marchewkę i pietruszkę pokroić w krążki, cukinię w półplasterki, nad płomieniem opalić cebulę. Zagotować 2 l wody, wrzucić 2 kostki bulionu warzywnego, dodać cebulę, czosnek, fasolkę szparagową i świeże warzywa. Doprawić solą z pieprzem, gotować 20 minut. Na koniec wrzucić fasolkę z puszki, zagotować, posypać pietruszką i bazylią.

DRUGIE

Burakowy bigos z Nasutowa

SKŁADNIKI: 1,5 kg fasoli Jaś, 40 dag łopatki wieprzowej, 50 dag wiejskiej kiełbasy, 50 dag boczku wędzonego, sól, pieprz, majeranek, mąka pszenna.

WYKONANIE: czerwone buraki ugotować, obrać, zetrzeć na grubych oczkach. Fasolę namoczyć, ugotować, pozostawić z wywarem. Mięso ugotować z przyprawami, pokroić w drobną kostkę. Kiełbasę i boczek wędzony pokroić, podsmażyć z cebulą. Dodać wszystkie składniki do buraczków. Zamieszać, dodać 2 szklanki wywaru pozostałego po ugotowaniu łopatki. Wymieszać, zagotować, doprawić do smaku, zrobić zasmażkę z mąki, wymieszać.

Podawać na gorąco z wiejskim chlebem. (Przepis: Kazimiera Woźniak)

lub karp po strażacku

SKŁADNIKI: 1 karp (ok. 1,5 kg), 4 cebule, 4 łyżki masła czosnkowego, 5 ząbków czosnku, 2 gałązki pietruszki, sok z cytryny, śmietana, majonez, przyprawy: wg uznania (przyprawa do ryb, sól, pieprz, zioła prowansalskie).

WYKONANIE: karpia umyj, spraw, przytnij ogon, opłucz i posól. Cebulę i czosnek obierz i pokrój w plastry. Włóż cebulę, czosnek oraz gałązki pietruszki do środka ryby, a resztą cebuli dokładnie obłóż rybę, polej ją sokiem z cytryny i zawiń w folię. Włóż na noc do lodówki. Następnego dnia usuń cebulę, pietruszkę oraz czosnek z karpia. Posmaruj wierzch i wnętrze ryby masłem czosnkowym (ewentualnie masłem ekstra) i posiekanym czosnkiem. Włóż rybę do żaroodpornego naczynia i owiń ją folią do pieczenia. Piecz przez ok. 1 godz. w temp. 180°. Przygotuj sos czosnkowy z majonezu, śmietany, czosnku oraz przypraw, a następnie polej nim karpia.

(PRZEPIS: GRZEGORZ PIETRZAK OSP PAWLIN, GMINA KONOPNICA)

FOT. WALDEMAR SULISZ

Post. Wyprowadzić z k

Za nami Środa Popielcowa, przed nami czas Wielkiego Postu. Może to czas, ż
i przejść na kuchnię jarską. Oto sprawdzone prze

Waldemar Sulisz

Inspiracją dla dzisiejszego odcinka jest tekst dr **Aleksandra Kleśty-Nawrockiej**, która prowadzi blog: „Prowincja od kuchni". W tekście „Śledź na ciepło, dawnym sposobem pisze tak: „Jak co roku po Popielcu wyprowadzam z kuchni mięso i rozpoczynam okres jarski. To bardzo dobry pomysł, by oczyścić ciało i strapioną duszę, wysilić się, wymyślając jarskie dania i mimo wszystko nadal jeść smaczne, urozmaicone i zdrowe potrawy." I podaje historyczny przepis na kapitalne kotlety śledziowe.

Kotlety z kartofli śledziowe

Gdy się odgotują kartofle na miękko, scedziwszy płyn, natychmiast na gorąco z pod pokrywy po jednej wyjmując, obierać z łuski, i jak najgorętsze przecierać przez sito, a będzie padać z łatwością mąka kartoflana, gdy zaś kartofle ostygną, wtenczas wcale się to nie uda; massy tej kwart dwie wziąwszy do rądełka, jeśli maślne mają być kotlety, nieco osłodzić, posolić, dodać parę żółtków, rozmięszać , i robiąc kotlety wtykać zamiast kostek skrojoną pietruszkę dla formy, maczać w jaja i w bułkę tartę i na maśle. Jeżeli kotlety mają być postne, dodać do kartofli śledzia holenderskiego, oczyszczonego z kostek, usiekanego, przez sito przetartego, i wymięszać tę massę, lecz już w jaja nie maczać, tylko w mąkę rozmięszaną z wodą , ale niezbyt rzadko, zyngować piórem, maczać w tartą bułkę, do której dodać trochę mąki, dla tęgosci kotletów, ponieważ do środka nie używa się jaj, które tęgość utrzymują.

Pasta śledziowa na pumperniklu

SKŁADNIKI: 50 dag śledzi, 2 jaja na twardo, 1 cebula, sól, pieprz, natka pietruszki, 1 łyżka śmietany.

WYKONANIE: śledzie wymoczyć w mleku. Po odfiletowaniu przepuścić przez maszynkę razem z cebulą. Dodać jajka na twardo starte na tarce, przyprawy, śmietanę. Po wymieszaniu układać na pumperniklu.

Przysmak z grzybów i śledzia

SKŁADNIKI: 25 dag solonych grzybów, 25 dag filetów śledziowych, 3 słodkie cebule, olej lniany, sól, pieprz, szczypior.

WYKONANIE: na desce posiekać tasakiem grzyby, śledzie i cebule. Skropić olejem. Doprawić solą z pieprzem. Dobrze wymieszać. Ułożyć w miskach. Ozdobić świeżo skrojonym szczypiorkiem. Jeszcze raz skropić olejem. Niech potrawa postoi pół godziny. Im więcej grzybów tym lepszy smak.

Śledź z olejem lnianym

SKŁADNIKI: 4 solone śledzie, 4 cebule, olej lniany świeżo tłoczony.

WYKONANIE: śledzie oczyścić, wymoczyć w mleku przez 12 godzin. Cebule posiekać i lekko wygnieść. Śledzie pokroić na kawałki, obłożyć cebulą i obficie polać olejem. Podawać ze świeżym chlebem. Co po śledziach?

Kasza hreczana Marysi

SKŁADNIKI: pół litra kaszy, półtora litra wody, pół łyżki soli, olej.

WYKONANIE: przebraną kaszę wsypać na wrzącą, osoloną wodę, wymieszać.

Gdy stężeje w garnku wstawić do piekarnika. Piec 45 minut. Gorącą wyłożyć na stolnicę zmoczoną wodą. Rozłożyć na grubość palca. Ucisnąć łyżką, wyrównać w kwadrat. Gdy zastygnie i stwardnieje, pokroić w grubą kostkę, przysmażyć na oleju.

Kotlety z fasoli

SKŁADNIKI: 40 dag białej, średniej fasoli, przegotowana zimna woda, 5 dag tłuszczu, 2 dag cebuli, 1 jajo, sól, pieprz. Na panierowanie: 4 dag mąki, 1,5 jaja, 5 dag bułki tartej, tłuszcz do smażenia.

WYKONANIE: poprzedniego dnia namoczyć fasolę w przegotowanej wodzie. Następnego dnia ugotować fasolę w tej samej wodzie. Cebulę pokrajać i zrumienić na tłuszczu. Połowę fasoli zemleć w maszynce do mięsa. Wymieszać ze zrumienioną cebulą, resztą fasoli, jajem, solą i pieprzem. Na stolnicy wysypanej mąką kształtować kotlety, maczać je w rozmąconym jaju, posypać tartą bułką, wyciskać nożem krateczkę. Smażyć kotlety na tłuszczu, na złoty kolor. Podawać z ostrymi sosami lub surówkami.

Kresowe gołąbki z kaszą i grzybami

SKŁADNIKI: 40 dag kaszy gryczanej, 1 główka kapusty, 10 dag suszonych grzybów, 3 łyżki natki pietruszki, sól, pieprz. Na sos: kostka grzybowa bez konserwantów, 2 ząbki czosnku, 1 cebula, sól, pieprz.

WYKONANIE: grzyby namoczyć na noc. Nazajutrz ugotować do miękkości. Kapustę sparzyć, rozdzielić liście. Kaszę ugotować na półsypko i wstawić do piekarnika. Następnie wymieszać z drobno pokrojonymi grzybami i natką. Doprawić solą i pieprzem. Farsz układać na liściach kapusty i zwijać gołąbki. Na dnie rondla ułożyć pozostałe liście kapusty. Kostkę grzybową rozprowadzić wodą spod gotowania grzybów i podlać gołąbki. Doprawić drobno posiekanym czosnkiem i cebulą, solą i pieprzem, dodać listek laurowy. Dusić pod przykryciem na wolnym ogniu przez godzinę. Duża ilość grzybów nadaje gołąbkom niezrównany smak.

Pierogi nadbużańskie z fasolą i makiem

SKŁADNIKI: ciasto: 5 dag drożdży, pół l. mleka, 5 łyżek cukru, 1 kg mąki, ¾ kostki masła, 6 żółtek, 2 jajka, szczypta soli. Nadzienie: 15 dag maku, 40 dag fasoli Jaś, suszone gruszki i śliwki, 3 łyżki cukru, ¼ kostki masła, 2 białka, szczypta soli.

WYKONANIE: zrobić zaczyn. Wymieszać drożdże, podgrzane mleko (pół szklanki), 2 łyżki cukru, 2 łyżki mąki. Zostawić do wyrośnięcia, aż podwoi swoją objętość. W mące zrobić dołek i wlać rozczyn. Jajka utrzeć z żółtkami i cukrem na puszystą masę. Dodać do ciasta. W trakcie wyrabiania powoli dolewać resztę mleka. Dodać sól. Wyrabiać ciasto do momentu, aż będzie odstawało od rąk i miski. Dodać roztopione masło. Nadal wyrabiać ciasto, aż na wierzchu pojawią się pęcherzyki powietrza i ciasto będzie błyszczące. Zostawić do wyrośnięcia, aż podwoi swoją objętość. Namoczyć fasolę na 12 godzin. Mak zalać wrzącą wodą i gotować 10 minut. Wystudzić i dokładnie utrzeć. Fasolę ugotować na miękko i ugnieść wałkiem. Suszone owoce gotować 45 minut i pokroić w kostkę. Z białek ubić pianę. Składniki nadzienia połączyć.

Ciasto formować jak pierogi. Nakładać do środka nadzienie. Nadać pierogom podłużny kształt. Posmarować z wierzchu roztrzepanym jajkiem. Wstawić do nagrzanego piekarnika. Piec 45 minut w temperaturze 180 stopni C.

eprasa.pl 05b2750baa

uchni mięso

eby wyprowadzić z kuchni mięso
episy.

FOT. WALDEMAR SULISZ

Postny gulasz sojowy

SKŁADNIKI: 1 opakowanie kostki sojowej, 2 cebule, 4 ząbki czosnku, 4 papryki, 1 cukinia, 1 seler, 2 marchewki, sos sojowy, oliwa, chili, pieprz, sól.

WYKONANIE: kostkę sojową zalać wodą z sosem sojowym, podsmażyć na oliwie, dodać warzywa pokrojone w kostkę. Doprawić chili, pieprzem, posolić. Podawać z ziemniakami lub kaszą gryczaną i ogórkiem kiszonym.

Racuchy na maślance

SKŁADNIKI: 3 szklanki mąki, 2 jajka, 2 łyżki cukru kryształu, 150 ml maślanki.

WYKONANIE: jajka rozetrzeć z cukrem, dodać maślankę, wymieszać. Na stolnicę wsypać mąkę, dodać jajka z maślanką. Mąki dodać ile się wgniecie, aby ciasto było miękkie, nie klejące się do ręki. Zostawić w ciepłym miejscu do wyrośnięcia na 10 minut. Formować racuchy, smażyć na oleju na złoty kolor. Gorące odsączyć z tłuszczu, posypać cukrem pudrem. (Przepis Iwona Baruk)

Sandacz w gołąbkach

SKŁADNIKI: 1 młoda kapusta włoska, 1kg filetów z sandacza, 2 cebule, 3 marchewki, 2 pietruszki (korzeń), 1 por, 2 białka, 40 dag świeżych borowików, 100 ml białego wina, 250 ml słodkiej śmietanki 36%, olej, sól, pieprz, koper.

WYKONANIE: wywar z włoszczyzny ugotować. Zostawiając jedną cebulę do sosu. Filety oddzielić od ości. Mięso osuszyć i zmielić. Dodać poduszoną na oleju, drobno pokrojoną cebulę. Do farszu dodać: sól, pieprz, koper i ubite na sztywno białko.

Kapustę sparzyć, farsz zawinąć w kapustę. Gołąbki dusić w wywarze. Pokrojone borowiki z drobno pokrojoną cebulką dusić, podlać winem. Odparować alkohol. Podlać śmietanką. Doprawić solą i pieprzem. Gołąbki podawać z sosem.

Wiejski groch z kapustą

SKŁADNIKI: 1 kg grochu łuskanego, 1 kg kapusty kiszonej, 3 cebule, pól kostki masła wiejskiego, pieprz.

WYKONANIE: groch namoczyć na noc i ugotować w tej samej wodzie. Trzeba go rozgotować, ale nie wolno przypalić. O co bardzo łatwo. Osobno ugotować kapustę kiszoną i połączyć z ugotowanym grochem. Na patelni zrumienić pokrojoną cebulę na maśle i wlać do kapusty z grochem. Doprawić solą z pieprzem. Kto lubi mielonym kminkiem.

Zupa chrzanowa bez mięsa

SKŁADNIKI: 2 łyżki świeżo startego chrzanu, 5 szklanek bulionu, 1 szklanka śmietany 18-procentowej, 1 łyżka masła, 1 łyżka mąki pszennej, 1 łyżeczka soku z cytryny, pół łyżeczki cukru, sól.

WYKONANIE: chrzan wyłożyć na gęste sito, sparzyć wrzątkiem i odcedzić. Masło rozgrzać, dodać chrzan i dusić na małym ogniu 2-3 minuty. Połączyć z bulionem i zagotować. Śmietanę roztrzepać z mąką, rozprowadzić kilkoma łyżkami zupy i wlać do garnka. Zagotować, przyprawić sokiem z cytryny, cukrem i solą.

Przepisy z kolekcji profesora Jarosława Dumanowskiego

Chleb razowy robi się z mąki, wody i kwasu. Instrukcja obsługi z początku XIX wieku

Gospodyni wymiarkować powinna, wiele potrzebuje chleba na raz upiec, i stosownie do tego mieć naczynia, i obszerność pieca; a to ażeby chleb ani zbyt stary, ani zbyt świeży nie bywał; gdyż chleba średnio-czerstwego najmniej wychodzi gospodarzowi. Chleb razowy robi się z mąki, wody i kwasu. Dniem przed pieczeniem wsypie się mąkę do dzieży pospolitej, połowa tej rozczyni się letnią wodą i z kwasem pomiesza, a drugą połową mąki obsypie się po wierzchu, i tak zostawi przez noc do zakiśnienia. Nazajutrz dolewa się letniej wody i mąka razem z zakisłym ciastem dobrze miesza się, z pół godziny, tak, aby ciasto nie było zbyt twarde, ani miękkie. Do tego dodaje się soli, kminu, kopru, czarnuszki, lub co podoba się. Potym nakrywa się dzieża i w cieple stawia, póki dobrze nie zakiśnie; natenczas bierze się ciasto po kawale, przegniata na mące, i toczą się bochenki wielkości upodobanej, układają na stolnicy lub na deskach w cieple, aby nieco wyrosły, i wsadzi się w piec wodą ciepłą po wierzchu omuskawszy. Pamiętać potrzeba kawałek ciasta odebrać, mąką obsypać, i w chłodnym miejscu przechować, aby na przyszłe rozczynienie mieć nakwas, który dłużej nad 15 dni konserwować się nie może; gdy bardzo skwaśnieje, a inszego świeżego mieć nie można, potrzeba go natenczas w wodzie gorącej rozmoczyć. Piec ani powinien być przepalony, aby się chleb nie popalił, ani niedopalony, boby się nie wypiekł: wymiarkowanie czego, doświadczenie nauczy. Chleb wypieczony poznać można, gdy jest suchy, i gdy odgłos daje za uderzeniem w spód. W piecu umiarkowanym, ze dwie godziny upiec się powinien.

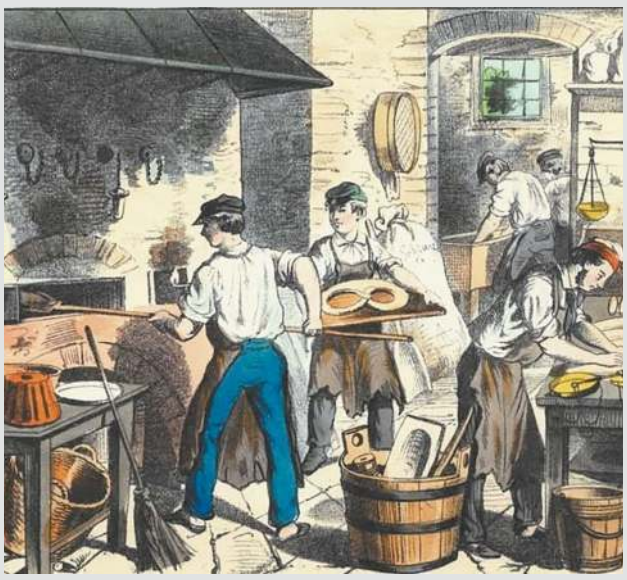

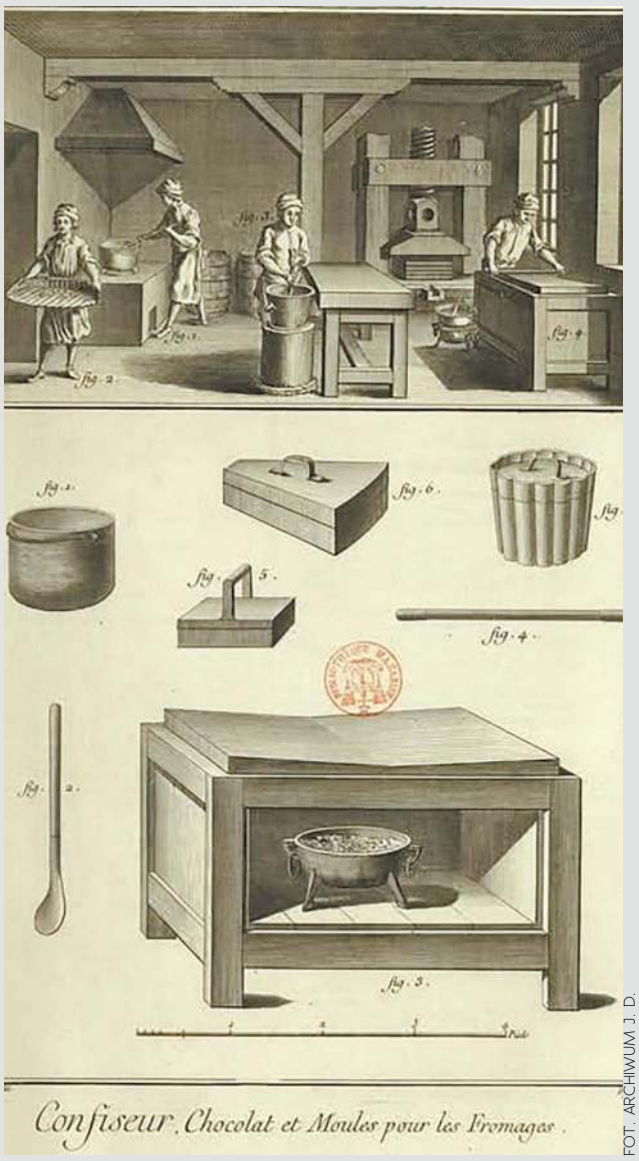

FOT. ARCHIWUM J. D.

Staropolska zdrowa czekolada

Sposób robienia czokolaty zdrowiu pomocnej. Bierze się dwa funty kakao, dwa funty cukru kanaru , dwa łuty dobrego cynamonu , pół łuta kardamonu i kubeby, cztery łuty ryżu uprażonego.

Najpierw potrzeba wybrać dobrze kakao, nie wszystkie bowiem ziarna są zdatne, białe i stęchłe wyrzucać należy.

Po wtóre, następuje palenie kakao, tu trzeba przyłożyć starania, bo jeżeli miernie tylko będą upalone naówczas nie wydadzą wiele tłustości, a po stłuczeniu massa nie będzie zbyt płynną, aby w formy wlewać się mogła, dlatego trzeba mieć baczność na następujące znaki: 1) łupiny powinny łatwo odlatywać. Kiedy się rościera kakao, massa roztarta nie powinna bydź suchą, ale płynną miazgą bydź ma. Jeźli mocno jest upalone kakao, tabliczki mają kolor ciemny; jeźli zaś słabo, mają kolor jasny.

Po trzecie, kakao powinno bydź zmielone, a to zaraz po upaleniu, kiedy jest jeszcze gorące.

Po czwarte, utłuc trzeba korzenie wymienione jak najlepiej, każde z osobna.

Po piąte, zmielone kakao wsypuje się do moździerza, jak najmocniej rozgrzanego i tam się tłucze, po niejakiej chwili wsypuje się po trosze cukru w czasie tłuczenia, a na koniec i inne korzenie wyżej wzmiankowane i rozbija się póty , aż się zrobi zupełnie miazga płynna.

Na koniec wylewa się masa w formy olejkiem migdałowym wysmarowane, które nalawszy wstrząsać trzeba, aby masa wszędzie dobrze się rozeszła.

We 24 godzin, gdy massa wystygnie, już łatwo z formów da się wydobyć.

Znaki dobrej czokolaty są:

1) zapach ma dobry, jest twarda i sucha

2) nie powinna bydź ani zbyt słodka, ani gorzka

3) przełamawszy tabliczkę powinna w sobie mieć małe punkta białe i żyłki na kształt marmuru.

(Ilustracja z Encyklopedii Diderota i d'Alemberta przedstawiająca wyrób czekolady).

Sok brzozowy. Już chyba niedługo? Porada z XVIII wieku

Sok czyli miazga z brzóz zbiera się na wiosnę, nim się drzewo rozwinie. Najlepsza płynie z gałęzi wysoko zawiercionych, jedna gałęź wyda czasem na dzień od 8. do 10. funtów. Długo się ten sok zachowywać może, gdy się nań cokolwiek oliwy naleje lub naczynie siarką natrze. Gdy się do lipkości cyropu[!] wygotuje i na chłodne ustawi miejsce, zrobi się z niego masa cukrowa, podobna do manny. (Chodzi o mannę kalabryjską, zagęszczony słodki sok lub wysuszona masa z soku z klonów lub jesionów

Więcej przepisów, wiadomości historycznych, porad i inspiracji na autorskiej stronie prof. Jarosława Dumanowskiego: www.facebook.com/ kuchnia staropolska

eprasa.pl 05b2750baa

TU POWSTAJE
OSIEDLE Arkady

Zamieszkaj
z widokiem na Lublin

81 533 55 44 www.tbv.pl

P4884

eprasa.pl 05b2750baa

Sposób na teściową

TVN, niedziela 22.02, godz. 21.30

Po długich poszukiwaniach wyśnionego mężczyzny Charlie (Jennifer Lopez) poznaje wreszcie chłopaka swoich marzeń - przystojnego lekarza Kevina (Michael Vartan). Charlie czuje, że jest to miłość jej życia. Wszystko wygląda jak bajka i nic nie zapowiada kłopotów do momentu, kiedy kobieta poznaje matkę Kevina. Starzejąca się, chimeryczna i sławna przed laty gwiazda telewizyjnego talk-show, Viola Fields (Jane Fonda), zaczyna ingerować w związek syna. Niemal od początku relacje między dwiema najważniejszymi kobietami w życiu Kevina są bardzo złe. Charlie jednak postanawia się nie poddawać i wie, że w walce o ukochanego mężczyznę nie cofnie się przed niczym. Kobiety zaczynają rywalizować o względy Kevina. W tej wojnie zwyciężczyni może być tylko jedna. Urocza komedia romantyczna o dwóch kobietach walczących o mężczyznę to niby nic niezwykłego, ale tym razem do rywalizacji stanęły matka i narzeczona. Role te dostały Jennifer Lopez i seksbomba z lat 60. Jane Fonda, co podnosi temperaturę ekranowego starcia.

Wonder Woman 1984

TVN, sobota 21.02, godz. 21.50

Lata 80. XX wieku. Diana Prince wiedzie spokojne życie wśród śmiertelników. Na co dzień pracuje jako archeolog w Smithsonian Museum w Waszyngtonie. Gdy decyduje się wykorzystać moce superbohaterki, robi to wyłącznie anonimowo. Spokój wojowniczki zakłóca magiczny kamień szlachetny o cytrynowej barwie. Klejnot spełnia jedno życzenie każdej osoby, która trzyma go w ręku. Z właściwości kamienia decyduje się skorzystać Barbara Minerva, pełna kompleksów geolog z muzeum, która pragnie być taka jak Diana. Również sama superbohaterka nieświadomie prosi o możliwość ponownego spotkania kapitana Steve'a Trevora. Wkrótce życzenie obu kobiet się spełnia. Diana poznaje ukochanego, choć został on wskrzeszony w ciele innego mężczyzny. Również Barbara pokazuje swoje nowe oblicze - staje się obdarzoną złowrogą mocą Cheetah. Wonder Woman musi wyjść z ukrycia i ponownie walczyć w obronie ludzi, tym bardziej że to nie koniec jej problemów.

Dziewczyny z wyższych sfer

TVP 2, sobota 21.02, godz. 23.00

22-letnia Molly Gunn (Brittany Murphy) spędza czas, robiąc zakupy, chodząc na randki, beztrosko się bawiąc. Jej rodzice zginęli w katastrofie lotniczej, kiedy była mała, ale zabezpieczyli finansowo jej przyszłość. Ojciec był słynnym gitarzystą rockowym i tantiemy za wykonywanie jego piosenek przyniosły dziewczynie miliony dolarów. Molly poznaje początkującego muzyka Neala (Jesse Spencer) i zakochuje się w nim. Cudowne życie milionerki kończy się jednak wraz z wiadomością, że zarządzający jej pieniędzmi księgowy przywłaszczył sobie cały jej majątek i uciekł. Molly musi zacząć zarabiać. Zostaje opiekunką do dziecka - zajmuje się 8-letnią Ray (Dakota Fanning), córką szefowej znanej firmy płytowej, Romy Schleine (Heather Locklear).

Księga miłości

TVP 1, niedziela 22.02, godz. 22.20

Henry, nieśmiały introwertyk, pracuje jako architekt i wiedzie udane życie u boku ukochanej żony Penny, która jest pełną energii, szaloną artystką. Mimo różnic charakterów para znakomicie się uzupełnia, a ich rodzina ma niebawem się powiększyć. Małżonkowie właśnie oczekują narodzin swojego pierwszego dziecka. Niestety, tragiczny wypadek samochodowy na zawsze odmienia losy zakochanych. Penny ginie, a wraz z nią marzenia Henry'ego o szczęśliwej rodzinie. Pogrążony w żałobie wdowiec znajduje jednak sposób, by poradzić sobie ze stratą. Postanawia wypełnić złożoną żonie obietnicę i pomóc bezdomnej nastolatce z sąsiedztwa, Millie. Okazuje się, że dziewczyna ma niecodzienne pragnienie. Marzy o zbudowaniu tratwy, na której będzie mogła przepłynąć Atlantyk i odnaleźć zaginionego ojca.

Swingersi

Polsat, niedziela 22.02, godz. 23.05

Dorota (Ilona Ostrowska) od dawna czuje, że w jej związku coś się wypaliło. Andrzej zamiast poświęcać jej uwagę, woli raczej grać na konsoli. W efekcie ich życie erotyczne prawie nie istnieje. Gwiazda social mediów Fabian chełpi się swoją popularnością. Nie ma dla niego nic ważniejszego od sławy. Jest też święcie przekonany, że jako prawdziwy macho stanowi obiekt uwielbienia kobiet. Jego partnerka Iwona (Joanna Liszowska) marzy tylko o tym, by kiedyś też zostać celebrytką, więc bez słowa skargi zgadza się na wszystkie pomysły ukochanego. Dorota, chcąc podnieść temperaturę w sypialni, proponuje mężowi swinging. W ten sposób obie pary zawierają znajomość. Niespodziewanie jednak ich wyobrażenia szalonych erotycznych przygód mijają się z rzeczywistością.

© www.telepress24.com telepress24@gmail.com

Koliber

TVP 1, wtorek 24.02, godz. 20.30

Joey Jones brał udział w wojnie w Afganistanie. W trakcie krwawych starć na froncie był świadkiem wielu dramatycznych wydarzeń. Zdołał zbiec przed sądem wojskowym, ale teraz musi się ukrywać. Trafia do środowiska londyńskich bezdomnych. Wie, że nie ma szans na znalezienie legalnej posady. Podczas codziennej walki o przetrwanie towarzyszy mu Isabel. Pewnego dnia mężczyzna zostaje pobity przez grupę agresywnych napastników. Przypadkiem trafia do opuszczonego mieszkania. Otrzymuje szansę wykorzystania cudzej tożsamości i zaczęcia nowego życia. Znajduje pracę w restauracji. Z pomocą zakonnicy Cristiny wraca do normalności. Poczucie stabilizacji okazuje się jednak kruche. Joeyem wstrząsa bowiem wiadomość o zamordowaniu Isabel. Nie zastanawia się długo - postanawia wziąć odwet. Wraca na ścieżkę przemocy, aby dopaść osoby odpowiedzialne za zbrodnię.

Jak pies z kotem

TVP 2, wtorek 24.02, godz. 23.30

Reżyser Janusz (Robert Więckiewicz) dowiaduje się, że jego starszy brat Andrzej (Olgierd Łukaszewicz) doznał udaru. Mimo latami pielęgnowanej niechęci postanawia się nim zaopiekować i zabiera go do swojego domu. Obaj bracia muszą odnaleźć się w tej niewygodnej dla siebie sytuacji. Janusz i Andrzej razem ze swoimi życiowymi partnerkami, Beatą (Bożena Stachura) i Igą (Aleksandra Konieczna) i dziećmi młodszego z braci zaczynają tworzyć nieszablonową rodzinę. Konflikty narastają, relacje zyskują nowy wymiar, a więzi zacieśniają się.

Fuks

TVP 1, środa 25.02, godz. 23.05

Aleks właśnie obchodzi osiemnaste urodziny. Postanawia wyrównać rachunki z człowiekiem, którego nienawidzi. Jest nim Tadeusz Bagiński, biznesmen, o którym wiadomo, że prowadzi nielegalne interesy. Mimo że posiadłość przedsiębiorcy jest bardzo pilnie strzeżona, chłopakowi udaje się zmylić jego ochroniarzy i ukraść luksusowy samochód należący do mafiosa. Sprytny nastolatek ucieka, ale na jego trop wpada dociekliwy policjant. Podejrzewa on, że złodziejem auta jest właśnie Aleks. Od tej pory uważnie go obserwuje. Tymczasem chłopak, ośmielony swoim sukcesem, zamierza ponownie okraść Bagińskiego, tym razem z ogromnej sumy pieniędzy. W swój plan angażuje Sonię, sekretarkę pracującą w firmie biznesmena. Dziewczyna, zadurzona w sympatycznym i przystojnym Aleksie, początkowo nie chce pomagać mu w realizacji zemsty. Z czasem jednak zgadza się na to. Naprawdę jednak Aleksowi nie chodzi o zdobycie gotówki. Chce zemścić się na człowieku, który skrzywdził jego i matkę.

eprasa.pl 05b2750baa

PIĄTEK 20 LUTEGO

TVP 1

7.00 Transmisja Mszy Świętej
7.30 Agape Blisko Ciebie
8.00 Serwis Info, Pogoda
8.25 Okrasa łamie przepisy
9.05 Ranczo s.VII (90) - Trudne powroty - serial
10.05 Komisarz Alex (277) - Wrobić psa - serial
11.05 Ojciec Mateusz (72) - Fatum - serial
12.00 Serwis Info
12.10 Agrobiznes
12.40 Halo tu Mediolan - felieton
13.00 Kanada - sztuka przetrwania na dzikiej północy
14.00 Wichrowe wzgórze (363) - serial
15.00 Serwis Info
15.15 Reporterzy - magazyn
15.35 Gra słów. Krzyżówka
16.05 Dziedzictwo (839) - serial
17.00 Teleexpress, Pogoda
17.30 Jaka to melodia?
18.10 Klan (4658) - telenowela
18.45 Akacjowa 38 (810) - serial
19.30 Program informacyjny 19.30
19.55 Pytanie dnia
20.30 IO Mediolan - Cortina 2026 - Hokej na lodzie M. 1/2F 2
0.05 Nic śmiesznego - komedia, HIT reż. Marek Koterski, wyk. Cezary Pazura, Ewa Błaszczyk, Marek Kondrat, Maciej Kozłowski, Jerzy Bończak, Wojciech Wysocki
1.45 Wykrywacz kłamstw
2.10 Parasite - film fabularny, Korea Południ, reż. Bong Joon - Ho, wyk. Song Kang - Ho, Lee Sun - Kyun, Jo Yeo - Jeong
4.20 Pytanie dnia

TVP 2

4.30 Na dobre i na złe (966) - serial
5.25 M jak miłość (1698) - serial
6.15 Anna Dymna - spotkajmy się
6.50 Barwy szczęścia (3320) - serial
7.30 Pytanie na śniadanie
11.55 Operacja zdrowie
12.30 Koło fortuny - teleturniej
13.15 Panna młoda (26) - serial
14.05 Va Banque (945) - teleturniej
14.35 Na sygnale (845) - serial
15.05 La Promesa - pałac tajemnic (333) - serial
16.00 Koło fortuny - teleturniej
16.35 Familiada - teleturniej
17.20 Panna młoda (27) - serial
18.15 Va Banque (946) - teleturniej
18.50 Jeden z dziesięciu - teleturniej
19.25 Barwy szczęścia (3320) - serial
20.05 Barwy szczęścia (3321) - serial
20.45 IO Mediolan - Cortina 2026 - Short track - 1500 m K, półfinały i sztafeta M, finały
21.45 O Mediolan - Cortina 2026 - Short track - 1500 m K, półfinały i sztafeta M, finały
22.35 Dusigrosz - komedia romantyczna, Francja, reż. Fred HIT Cavaye, wyk. Dany Boon, Laurence Arne, Patrick Ridremont, Noemie Schmidt
0.20 Żelazny most - film fabularny, reż. Monika Jordan - Młodzianowska, wyk. Bartłomiej Topa, Julia Kijowska, Łukasz Simlat, Cezary Łukaszewicz
1.55 Daleko od Reykjaviku - komediodramat, Niemcy, Dania, Francja, Islandia, reż. Grimur Hkonarson
3.40 Rodzinka.pl - serial

TVN

5.35 Uwaga!
5.50 Ukryta prawda
6.45 Kuchenne rewolucje - program kulinarno - rozrywkowy
7.45 Dzień Dobry TVN
11.25 Kuchenne rewolucje - program kulinarno - rozrywkowy
13.35 Ukryta prawda
16.50 Detektywi
19.00 Fakty, Sport, Pogoda
19.35 Kroniki Mediolan - Cortina 2026
19.50 Uwaga!

20.00 Kler - film obyczajowy, Polska HIT 2018, reż. Wojciech Smarzowski, wyk. Arkadiusz Jakubik, Robert Więckiewicz, Jacek Braciak, Joanna Kulig, Janusz Gajos
22.55 Coś jest nie tak z dziećmi - horror, USA 2023, reż. Roxanne Benjamin
0.50 Akademia policyjna VI: Operacja Chaos - komedia, USA 1989, reż. Peter Bonerz, wyk. Bubba Smith, David Graf, Michael Winslow, Leslie Easterbrook, Marion Ramsey, George Gaynes
2.35 Kuba Wojewódzki
3.50 Szpital św. Anny - serial
4.50 Uwaga!
5.05 Nauka jazdy

TVP POLONIA

6.00 Dziennik Regionów
6.20 Słowo daję! - Zmiany w polskiej pisowni od 2026 roku
6.30 Podróż po jeden uśmiech (8)
7.00 Makłowicz w podróży - Trentino - Alto Adige. Górska Garda
7.30 Pytanie na śniadanie
11.45 Portrety wileńskie (7)
12.10 M jak miłość (1899) - serial
13.00 M jak miłość (1900) - serial
13.50 Polonia 24. Tygodnik
15.00 Polacy Światu
15.10 Wszystko przed nami (74) - telenowela
15.40 Turystyczna Jazda
16.00 Ostatnia wyprawa - film dok.
17.00 Gra słów. Krzyżówka - /948/
17.30 Teleexpress
17.50 Teleexpress Extra
18.15 Górna półka smaku s. II
18.45 World News Flash
19.05 Polacy Światu - Stanisław Petkiewicz - magazyn
19.15 Fajna Polska Zimą - Gdańsk
20.10 Program informacyjny 19.30
20.35 Pytanie dnia
20.50 Na dobre i na złe (976) - serial
21.40 Na sygnale (613, 614) - serial
22.35 07 zgłoś się (20) - Złocisty - serial
0.10 Dziennik Regionów
0.30 Pogoda
0.40 Rodzinka.pl (229) - serial
1.10 Paryż. Śladami Chopina - 8
1.30 Program informacyjny 19.30
1.55 Pytanie dnia
2.05 Pogoda
2.15 Ranczo (7) - serial
3.15 To jest grane - magazyn muzyczny

iTVN

6.15 Przepis na życie 2 - serial
7.00 Największe polskie katastrofy
7.45 Dzień Dobry TVN - magazyn
11.30 Wszystkiego słodkiego
11.35 Na Wspólnej - serial
12.00 Życie na kredycie
12.25 Ukryta prawda
13.10 19 + - serial
13.35 Detektywi - serial
14.20 Kuchenne rewolucje
15.05 Salon sukien ślubnych: Polska
15.30 Tajemnice miłości - serial
16.15 Przepis na życie 2 - serial
17.05 Zakochani po uszy 2 - serial
17.30 Ukryta prawda
18.15 Detektywi - serial
19.00 Fakty
19.30 Przystanek Bieszczady
20.20 Pogoda
20.25 Uwaga!
20.40 Boże Ciało - dramat obyczajowy, HIT Polska 2019, reż. Jan Komasa, wyk. Bartosz Bielenia, Aleksandra Konieczna, Eliza Rycembel, Tomasz Ziętek, Łukasz Simlat
22.35 Superwizjer - magazyn reporterów
23.05 Gadżet 4.0
23.30 Doradca smaku
23.35 Tajemnice miłości - serial
0.20 Zakochani po uszy 2 - serial
0.45 Rozmowy w toku
1.35 Ukryta prawda
2.20 Świat - magazyn
3.35 Rozmowy w toku
4.20 Fakty
4.50 Pogoda
4.55 Uwaga!
5.10 DeFacto - Flesz
5.20 Rozmowy w toku

POLSAT

6.00 Nowy dzień
8.00 halo tu polsat
11.30 Gliniarze
14.40 Dlaczego ja?
15.50 Wydarzenia
16.15 Pogoda
16.20 Interwencja
16.30 Na ratunek 112
17.00 Gliniarze
18.00 Pierwsza miłość
18.50 Wydarzenia, Sport, Pogoda
19.15 Gość Wydarzeń
19.55 Farma
21.00 Zaczęło się od morza... 100 lecie Gdyni
22.00 Zaczęło się od morza... 100 lecie Gdyni

23.05 Pięćdziesiąt twarzy Greya - HIT melodramat, USA, 2015, reż. Sam Taylor - Johnson, wyk. Dakota Johnson, Jamie Dornan, Luke Grimes, Jennifer Ehle, Marcia Gay Harden, Eloise Mumford, Rita Ora
1.50 Niewidzialny człowiek - horror, Australia, USA, 2020, reż. Leigh Whannell, wyk. Elisabeth Moss, Oliver Jackson - Cohen, Harriet Dyer, Aldis Hodge, Storm Reid, Michael Dorman, Benedict Hardie
4.40 Disco Gramy

POLSAT 2

6.30 Nasz nowy dom **7.30** Na ratunek 112 **8.30** Sekrety rodziny **10.30** Przyjaciółki **12.30** Dlaczego ja? **14.30** Świat według Kiepskich **17.00** 48H. Zaginieni **19.00** Gliniarze **20.00** Ślad **21.00** Gliniarze **22.00** Człowiek widmo - thriller sci - fi, USA, Niemcy, 2000, reż. Paul Verhoeven, wyk. Kevin Bacon, Elisabeth Shue, Josh Brolin, Kim Dickens **0.15** Spadaj, tato - komedia, USA, 2012, reż. Sean Anders, wyk. Adam Sandler, Andy Samberg, Leighton Meester, Susan Sarandon, Vanilla Ice, James Caan, Milo Ventim **2.45** Wydarzenia wieczorne **3.25** Ewa gotuje **4.00** Strzelectwo z Renatą Mauer i Navalem

SUPER POLSAT

6.45 SuperLudzie Extra **7.00** Na ratunek 112 **8.00** Doktor Martin **9.00** Doktor Martin **10.00** Wydarzenia 24 **10.30** Świat według Kiepskich **11.35** Twoja Twarz Brzmi Znajomo **13.30** Bitwa o palety **14.30** Hell's Kitchen - Piekielna Kuchnia **16.00** TOP CHEF **17.30** Świat według Kiepskich **19.00** Rolniczki **20.00** Gala Przemysław Krok Tłuszcz DRAGON **0.00** Kiedy nikt nie patrzy - thriller, USA, 2021, reż. Michael Mohan, wyk. Sydney Sweeney, Justice Smith, Ben Hardy, Natasha Liu Bordizzo **2.30** Backdoor - wyjście awaryjne **3.00** Świat według Kiepskich **4.00** Nasz nowy dom **5.00** Nasz nowy dom

TVN 24

10.30 Serwis informacyjny **10.55** Biznes **11.00** Serwis informacyjny **11.25** Biała Jazda **11.30** Serwis informacyjny **11.55** Biznes **12.00** Serwis informacyjny **12.24** Raport Smogowy **12.26** Biała Jazda **12.30** Serwis informacyjny **13.26** Biała Jazda **13.30** Serwis informacyjny **13.55** Biznes **14.00** Serwis informacyjny **14.55** Biznes **15.00** 15 NA ŻYWO **16.00** Fakty po południu PASMO „WIECZÓR" **18.00** Tak jest **19.15** Serwis informacyjny **19.25** Fakty po Faktach **20.00** Bez Kitu **21.00** Polska i Świat **22.00** Szkło kontaktowe **23.00** Dzień po dniu **23.40** Biznes PASMO „PROGRAM POWTÓRKOWY" **0.00** Fakty po Faktach **0.45** Bez Kitu **1.50** Tak jest

TVP KULTURA

7.35 Podróże z historią s. IV (43) - Kaszubskie życie - cykl dok.
8.20 Mieszczanie żywieccy
9.00 Pan wzywał, Milordzie? s. III (2) - Sprawy bieżące - serial
10.00 Jak to się mówi, czyli Kasia u Bralczyka - /- magazyn
10.40 Ukrainian Freedom Orchestra gra IX symfonię Beethovena - koncert
12.10 Arthur Miller, człowiek swojego stulecia - film dok.
13.25 Dekalog - Siedem - film TVP
14.30 Kulturalni - /5/ - magazyn
15.20 Dobre strony - Juliusz Machulski i Robert Więckiewicz
15.45 Ciuciubabka - film TVP
16.45 Informacje kulturalne
17.05 Gwiazdozbiór TVP Rozrywka - Zdzisława Sośnicka /cz. 1, 2/ - reportaż
17.55 Największe przeboje - Zdzisława Sośnicka - koncert
18.50 Gaudi, wizjoner z Barcelony - film dok.
20.00 Kino Mistrzów - Zgadnij, HIT kto przyjdzie na obiad - film fabularny, USA
22.00 Tygodnik Kulturalny
22.55 Scena alternatywna x 100 - Koncert Jubileuszowy - Javva - magazyn kulturalny
23.20 Dzień świra - komediodramat, Polska
1.10 Noc krótkich filmów
1.45 Więcej niż fikcja - The Rolling Stones - życie w rytmie rocka - cykl dok.
2.55 Na wschód od Hollywood - Wielki wóz - film fabularny, Francja

TVP HISTORIA

6.50 Był taki dzień - 20 lutego
6.55 Flesz historii (749)
7.25 Spór o historię - Sobór trydencki - debata
8.05 Biała wizytówka (1) - serial
9.00 Historia Polski - Maria - dok.
10.00 Encyklopedia II wojny światowej - Generał Mróz
10.35 Od Hallera do Pattona - dok.
11.40 Fake czy historia? (46)
12.25 Alternatywy 4 (2) - serial
13.30 Podziemne Włochy - Matera (7) - serial
14.30 Wojny Rosji - Imperium carów - cykl dok.
15.35 Królowie (36) - serial
16.10 Sensacje XX wieku - Tajna wojna, cz. 1, 2 - cykl dok.
16.50 Historia Polski - Diabeł z Katowic - film dok.
17.50 Wojownicy czasu - cykl dok.
18.30 Odnaleźć Zaginione - serial dok.
19.05 Biała wizytówka (2) - serial
20.10 Odkryć tajemnicę 7 - Zagadka rzymskich czaszek
21.10 Kod Dedala - film sensacyjny, HIT Belgia, Francja, reż. Regis Roinsard, wyk. Lambert Wilson, Olga Kurylenko, Riccardo Scamarcio
23.00 Rozdroże cafe - dramat, Polska, reż. Leszek Wosiewicz, wyk. Robert Olech, Maria Pakulnis, Jacek Rozenek, Krzysztof Kolberger, Marcin Bosak
1.10 Mumia Lenina. Obiekt specjalny w sercu Rosji - dok.
2.15 Było, nie minęło (277)
2.55 Encyklopedia II wojny światowej - Daleko na Wschodzie, cz. 2 - cykl dok.

TV 4

6.00 Strażnik Teksasu
6.55 Strażnik Teksasu
7.55 Bogaty Dom - Biedny Dom
8.55 Policjantki i Policjanci
9.55 Policjantki i Policjanci
10.55 Na ratunek 112
11.25 Na ratunek 112
11.55 Trudne sprawy
12.55 Trudne sprawy
13.55 Trudne sprawy
14.55 Ktoś tu kłamie?
15.55 Łowcy Skarbów. Kto da więcej
16.55 Łowcy Skarbów. Kto da więcej
18.00 Policjantki i Policjanci
19.00 Policjantki i Policjanci
20.00 Gwiazdy Kabaretu
21.05 Gwiazdy Kabaretu
22.10 Babylon A.D. - film sci - fi, HIT Wlk. Brytania, Francja, USA, 2008, reż. Mathieu Kassovitz, wyk. Vin Diesel, Michelle Yeoh, Melanie Thierry, Gérard Depardieu, Charlotte Rampling, Mark Strong, Lambert Wilson
0.20 STOP Drogówka
1.20 Love Island. Wyspa miłości
2.25 Hardkorowy lombard
2.55 Śmierć na 1000 sposobów

TTV

6.25 DeFacto
6.55 Diabelnie boskie - serial
7.25 Ukryta prawda
8.25 Kartoteka
9.30 Kartoteka
10.35 Detektywi
12.35 Zakup w ciemno
13.35 Zakup w ciemno
14.35 Kartoteka
15.45 Express, Pogoda
16.03 Raport smogowy
16.05 Zakup w ciemno
17.05 Zakup w ciemno Extra
17.45 Express, Pogoda, Sport
18.05 Damy i wieśniaczki. PL
19.05 Życie na kredycie
19.45 Express, Pogoda
20.05 Idź na całość
21.05 Zakup w ciemno Extra
21.45 Express, Pogoda
22.00 Ostre cięcie
23.00 Gogglebox. Przed telewizorem
0.00 Gogglebox. Przed telewizorem
1.00 Diabelnie boskie - serial
1.25 Diabelnie boskie - serial
1.55 Damy i wieśniaczki. Za granicą
2.55 Damy i wieśniaczki. Za granicą
3.55 Sędzia Anna Maria Wesołowska

TVN 7

5.20 Ten moment
5.55 Szkoła - program obyczajowy
8.45 Ukryta prawda
11.55 W - 11 Wydział Śledczy - program kryminalny
14.00 Detektywi
15.00 Sędzia Anna Maria Wesołowska
16.00 Sąd rodzinny
17.00 Tajemnice miłości
18.00 Zagadki losu
19.00 Idź na całość
20.00 Pan Church - film obyczajowy, HIT USA 2016, reż. Bruce Beresford, wyk. Eddie Murphy, Britt Robertson, Natascha McElhone, Xavier Samuel, Lucy Fry
22.15 Walentynki - komedia romantyczna, USA 2010, reż. Garry Marshall, wyk. Julia Roberts, Jessica Alba, Anne Hathaway, Ashton Kutcher, Jessica Biel, Bradley Cooper
0.50 Morderstwo doskonałe - thriller, USA 1998, reż. Andrew Davis
3.05 Żyjąc z potworem
4.05 Usterka
4.40 Dorota was urządzi

TV PULS

6.00 Nash Bridges - serial
8.00 Kobra - oddział specjalny - serial
10.00 Triumf miłości - serial
12.00 Nie igraj z aniołem - serial
14.00 Lombard: Życie pod zastaw
16.00 Ranczo - serial
18.00 Lombard: Życie pod zastaw
20.00 Zabójczy cel - film sensacyjny, Kanada, USA 2008, reż. HIT Jeff King, wyk. Chris Thomas King, Michael Filipowich, Steven Seagal, Holly Elissa, Karyn Michelle Baltzer, Philip Granger
22.05 22 kule - film sensacyjny, Francja 2010, reż. Richard Berry, wyk. Jean Reno, Jean - Pierre Darroussin, Kad Merad, Marina Fo?s
0.35 Więzienie w ogniu - film sensacyjny, USA 2015, reż. John Lyde, wyk. Chuck Liddell, Danielle Chuchran, Dolph Lundgren, Matthew Reese
2.15 Lombard: Życie pod zastaw
3.10 Taki jest świat
4.00 Menu na miarę
5.00 Dyżur
5.30 Dyżur

TV REPUBLIKA

8.00 Michał Rachoń **9.01** Po **9.00 10.01** Po **10.00 11.01** Po **11.00 12.00** W samo południe **12.30** Republika dzień - serwis informacyjny **12.45** Republika dzień **16.00** Republika dzień - serwis informacyjny **16.15** Republika dzień **16.55** Express Republiki **17.10** Express Republiki+ **17.35** Miłosz Kłeczek zaprasza **18.55** Sport w Republice **18.58** Prognoza pogody **19.00** Dzisiaj - serwis informacyjny **20.20** Gość „Dzisiaj" **20.50** W punkt **22.15** Piachem w tryby **22.55** Mówi się **23.20** Codziennie *****burza **23.35** Republika wieczór **0.10** Ekonomia raport **0.15** Express Republiki **0.30** Express Republiki+

STOPKLATKA

6.50 Zajazd. Będzie się działo - serial **7.50** Wojciech Cejrowski: Boso przez świat **8.55** Jakubiak rozgryza Chorwację s. 1 **10.00** Robert Makłowicz: Dalmacja **10.55** Zajazd. Będzie się działo - serial **13.00** Katastrofy w przestworzach - serial **15.00** MacGyver s. 6 - serial **17.00** Zajazd. Będzie się działo - serial **20.00** Szczęśliwego Nowego Jorku - dramat, Polska **22.00** Film fabularny **0.30** Patriota - thriller, USA

TV 6

6.00 Policjantki i Policjanci **7.55** Kobra - oddział specjalny **11.00** 48h. Zaginieni **14.00** Policjantki i Policjanci **15.00** Kobra - oddział specjalny **17.05** Magnum: Detektyw z Hawajów **18.00** Strażnik Teksasu **20.00** CSI: Kryminalne zagadki Miami **2 21.55** Agenci NCIS: Los Angeles **23.55** Bez litości: Zabójcza sprawiedliwość - film Kanada, USA, 2011, reż. Wayne Rose, wyk. Steven Seaga **1.50** Krejzi Patrol

TELE 5

6.00 Straż graniczna - serial **8.00** Muzyka **8.10** GaleriaDasBeste **9.50** Muzyka **10.00** Sekrety zwierząt **11.00** Muzyka **11.10** GaleriaDasBeste **12.50** Muzyka **13.00** Pan Wołodyjowski - film historyczny, Polska 1968 **16.20** Coś śmiesznego **17.00** Kabaretowy Szał bis **18.00** Kabaretowy Szał **23.00** Wojna z mafią - serial I **4.15** Coś śmiesznego **4.30** Coś śmiesznego **5.00** Na osi **5.40** Świat z powietrza - serial

ITVS

5.21 Śląska karuzela **6.32** Klachy i Lachy **7.32** Kuchnia po śląsku **7.57** Kuchnia po śląsku **8.22** Przy muzyce po śląsku **9.42** Szlagierowa biesiada **11.12** Koncert życzeń **12.00** Perły Śląska **12.25** KONCERT TVS **13.58** Muzyczny kącik Damiana Holeckiego **14.43** Klachy i Lachy **16.03** Przy muzyce po śląsku **16.23** Przy muzyce po śląsku **16.43** Przy muzyce po śląsku **17.03** Szlagierowa biesiada **18.36** Koncert życzeń **20.00** Koncert życzeń **21.24** Śląska karuzela **22.35** Klachy i Lachy **23.35** Kuchnia po śląsku **0.00** Przy muzyce po śląsku **0.20** Przy muzyce po śląsku **0.40** Przy muzyce po śląsku **1.00** Szlagierowa biesiada **2.33** Koncert życzeń

SILESIA

6.00 Telesprzedaż **10.05** Dzisiaj w regionie **10.10** Pogoda **10.20** Przy muzyce po śląsku - program rozrywkowy **10.50** Wochenblatt TV **11.10** Dzisiaj w regionie **11.15** Pogoda **11.20** Muzyczne dzień dobry **12.30** Przy muzyce po śląsku- program rozrywkowy **13.00** Klachy i Lachy - program rozrywkowy **14.45** Przy muzyce po śląsku - program rozrywkowy **15.15** Muzyczne podróże **16.20** Spotkanie z balladą **17.50** Spotkanie z balladą **19.00** Koncert życzeń **20.00** Koncert w TVS **22.00** Koncert w TVS **23.50** Szlagierowa lista **2.00** Program kulinarny **4.00** Pasmo ciekawostek - program popularnonaukowy **5.00** Telesprzedaż

TV TRWAM

16.10 Natura Obiektywnie **16.30** Tyle krzywdy **16.40** Zniewolenie **16.55** 40 dni ze św. Franciszkiem **17.00** Droga Krzyżowa **17.30** Łączy Nas Historia **17.55** Poczet Wielkich Polaków **18.00** Anioł Pański **18.05** Informacje dnia **18.15** Westerplatte Młodych **19.00** Warto zauważyć... **19.30** Brat Franciszek **20.00** Informacje dnia **20.20** Różaniec **20.50** Myśląc Ojczyzna **21.00** Apel Jasnogórski **21.20** Informacje dnia **21.40** Polski Punkt Widzenia **22.00** Gdy kwitną kasztany. Nasz Nazaret **22.55** Przegląd Katolickiego Tygodnika "Niedziela" **23.00** Ziemia Warecka - kraina dotknięta historią **23.25** Regał

KINO POLSKA

6.00 Polska z góry. Zamki, dworki i pałace s. 3 **6.25** Kabaretowy rejs s. 1 **7.10** Kabaretowy rejs s. 1 **7.55** Bolek i Lolek **8.40** Polska Kronika Filmowa **8.50** Podróże pana Kleksa cz. 1 - baśń filmowa, Polska **10.45** Podróże pana Kleksa cz. 2 - baśń filmowa, Polska **12.35** Janosik - film przygodowy, Polska **15.15** Milioner - film obyczajowy, Polska **17.20** Pogranicze w ogniu s. 1 - serial **18.45** Pogranicze w ogniu s. 1 - serial **20.00** Kingsajz - komedia, Polska **22.10** Wojna żeńsko - męska - komedia, Polska **0.35** Game Over - dramat, Polska **2.30** Zgorszenie publiczne - komedia, Polska **4.25** Pan Anatol szuka miliona - komedia, Polska

ALE KINO+

6.30 Polska z góry 4 (11) - Kotlina Kłodzka **7.00** Meduzy - kr. metr. **7.25** Daleko od okna - dramat, Polska 2000 **9.45** Problem - kr. metr. **10.15** Bestia 2 (3, 4) - serial **12.15** Vera 9 (4) - serial **14.05** Niezwyciężony - dramat biograficzny, USA 2017 **16.25** Opera! - dramat obyczajowy, Francja, Włochy 2024 **18.20** Vera 10 (1) - serial **20.10** Przekleństwo wyspy - thriller, USA, Francja, Kanada 2000 **22.25** Anatomia zemsty - komedia kryminalna, USA 2013 **0.25** Miasteczko Cut Bank - thriller, USA 2014 **2.05** Klangor (5) - serial **2.50** Tato - dramat obyczajowy, Polska 1995 **4.45** Krokodyl - kr. metr. **5.05** Planeta Singli. Osiem historii (5): Dystans - serial

AXN

6.20 Karate Kid 4: Mistrz i uczennica - film familijny, USA 1994 **8.10** FBI VI - serial **9.10** FBI: Most Wanted III - serial **10.05** Detektyw Monk II - serial **15.05** CSI: Kryminalne zagadki Las Vegas IV - serial **16.05** CSI: Kryminalne zagadki Las Vegas IV - serial **17.05** CSI: Kryminalne zagadki Las Vegas IV - serial **18.05** CSI: Kryminalne zagadki Las Vegas IV - serial **19.05** CSI: Kryminalne zagadki Las Vegas IV - serial **20.00** Uprowadzona 3 - film sensacyjny, Francja, USA, Hiszpania 2014 **22.20** Snajper: Niewidzialny zabójca - film sensacyjny, USA 2016 **0.15** Snajper: Ostatni strzał - film sensacyjny, USA 2016 **2.15** Pogromcy duchów - horror komediowy, USA 1984

TVP SPORT

8.40 Olimpijski Poranek **9.25** Hokej na lodzie - Finał kobiet **11.55** Narciarstwo dowolne - cross K finały **13.30** studio **14.10** Biathlon - start wspólny M **15.20** Łyżwiarstwo szybkie - 1500 m M **16.20** studio **16.35** Hokej na lodzie M: 1/2 F **17.35** Hokej na lodzie M: 1/2 F **18.30** Hokej na lodzie M: 1/2 F **19.25** Łyżwiarstwo szybkie - 1500 m K **20.00** Piłka nożna Betclic 1. liga - 22. kolejka: Wisła Kraków - Wieczysta Kraków **23.00** Olimpijski Wieczór **0.00** Bobsleje - dwójki K **1.00** Hokej na lodzie M: 1/2 F 2 **1.35** Hokej na lodzie M: 1/2 F 2 **2.10** Hokej na lodzie M: 1/2 F 2 **2.45** Narciarstwo dowolne - halfpipe M

EUROSPORT

Zimowe IO, Mediolan - Cortina
10.00 Narciarstwo dowolne. Kwalifikacje skicross kobiet **13.45** Biathlon. Bieg masowy mężczyzn **15.00** Curling. Półfinał kobiet **17.05** Łyżwiarstwo figurowe. 1500 m kobiet **17.55** Hokej na lodzie. Półfinał mężczyzn **19.15** Narciarstwo dowolne. Finał halfpipe mężczyzn **21.00** Short track. **22.20** Hokej na lodzie. Półfinał mężczyzn **23.30** Igrzyska olimpijskie: A Day at the Olympics **0.00** Biathlon. Bieg masowy mężczyzn

POLONIA 1

6.00 Niebezpieczne plaże Nowej Zelandii **8.55** Plany pana Boga - serial **12.00** Wiedźma - serial **12.55** Wiedźma - serial **13.50** Wiedźma - serial **15.05** Klejnot TV **17.00** Niebezpieczne plaże Nowej Zelandii **17.35** Coś śmiesznego **18.00** Klejnot TV **21.00** Zagadka tygodnia **21.40** Straż graniczna - serial **22.30** Zagadka tygodnia **23.15** Juwelo **0.00** Kabaretowy Szał **3.50** Miłe rozmowy **4.45** Miłe rozmowy

eprasa.pl 05b2750baa

TVP 1

7.00 Transmisja Mszy Świętej
7.40 Rok w ogrodzie
8.20 Pełnosprawni - magazyn
8.50 Ranczo s.VII (91) - Droga przez stos - serial
9.40 Ojciec Mateusz (401) - Karma - serial
10.30 Halo tu Mediolan - felieton
10.55 Biegi narciarskie - 50 km M
14.10 Biathlon - start wspólny K Łyżwiarstwo Szybkie
16.05 Dziedzictwo (840) - serial
17.00 Teleexpress, Pogoda
17.35 Żona dla Polaka - Toronto
18.25 Przed ekranem
18.40 Jaka to melodia?
19.30 Program informacyjny 19.30
19.55 Pytanie dnia
20.05 Sport, Pogoda
20.25 Krew z krwi (7) - serial
21.25 Operacja Mincemeat - dramat, HIT Wielka Brytania, USA, reż. John Madden, wyk. Rufus Wright, Kelly Macdonald, Colin Firth, Matthew Macfadyen
23.45 RoboCop - film science fiction, USA, reż. Jose Padilha, wyk. Joel Kinnaman, Gary Oldman, Michael Keaton, Abbie Cornish
1.45 Sprawdzamy - magazyn
2.10 Nic śmiesznego - komedia, reż. Marek Koterski, wyk. Cezary Pazura, Ewa Błaszczyk, Marek Kondrat, Maciej Kozłowski, Jerzy Bończak, Wojciech Wysocki
3.55 Jaka to melodia?
4.45 Tacy byliśmy
5.15 Zakończenie dnia

TVP 2

5.10 Barwy szczęścia (3317 - 3318) - serial
6.20 Walentynki z M jak miłość - serial
7.30 Pytanie na śniadanie
12.10 Postaw na milion - teleturniej
13.05 Panna młoda (27) - serial
14.00 Familiada - teleturniej
14.35 Koło fortuny - teleturniej
15.15 Szansa na sukces. Opole 2026 - Ralph Kaminski
16.20 Na dobre i na złe (981) - Na dnie duszy - serial
17.20 Panna młoda (28) - serial
18.15 Va Banque (947) - teleturniej
18.50 Słowo na niedzielę
19.05 Informacje kulturalne
19.30 IO Mediolan - Cortina 2026 - studio
19.55 IO Mediolan - Cortina 2026 - Łyżwiarstwo figurowe - Gala
22.35 IO Mediolan - Cortina 2026 - studio
23.00 Dziewczyny z wyższych sfer HIT - komedia, USA, reż. Boaz Yakin, wyk. Brittany Murphy, Heather Locklear, Dakota Fanning, Marley Shelton, Donald Faison, Jesse Spencer
0.40 Księżniczka na Manhattanie - komedia romantyczna, Kanada, reż. John Bradshaw
2.20 Morderstwa w Chartres - film kryminalny, Francja, reż. Sandrine Cohen, wyk. Alexia Barlier, Benjamin Bourgeois, Gil Alma, Florence Coste
4.05 Rodzinka.pl - serial
4.30 Zakończenie dnia

TVN

5.55 Uwaga!
6.10 Kuchenne rewolucje - program kulinarno - rozrywkowy
7.10 Magda gotuje internet
7.45 Dzień Dobry TVN
11.30 Na Wspólnej Omnibus - serial
13.20 Premiery wiosny
13.45 Anatomia piękna
14.55 Psi patrol: Film - komedia
16.45 Za duży na bajki - komedia, Polska 2022, reż. Kristoffer Rus, wyk. Maciej Karaś, Amelia Fijałkowska, Patryk Siemek, Karolina Gruszka, Andrzej Grabowski
19.00 Fakty, Sport, Pogoda
19.35 Kroniki Mediolan - Cortina 2026
19.45 Mam talent

21.50 Wonder Woman 1984 - film HIT przygodowy, USA 2020, reż. Patty Jenkins, wyk. Gal Gadot, Chris Pine, Kristen Wiig, Pedro Pascal, Robin Wright
0.55 Incepcja - film przygodowy, USA, Wielka Brytania 2010, reż. Christopher Nolan, wyk. Leonardo DiCaprio, Joseph Gordon - Levitt, Ellen Page, Tom Hardy, Ken Watanabe
3.55 Uwaga!
4.15 CSI: Kryminalne zagadki Las Vegas - serial

TVP POLONIA

6.20 SeriaLove Wspomnienia (8) - Zbigniew Lesień - Komisarz Alex - felieton
6.30 Ojciec Mateusz (6) - serial
7.20 Słowo daję! - 3 - Wielkie małe litery - magazyn
7.30 Pytanie na śniadanie
11.25 Jak smakuje Polska? (8) - Świętokrzyskie
12.05 Sześć milionów sekund (8, 9) - serial
13.10 Jak to się mówi, czyli Kasia u Bralczyka - /-/ - magazyn
13.45 Na dobre i na złe (976) - serial
14.40 Na sygnale (613, 614) - serial
15.40 Okrasa łamie przepisy - Golonka inaczej
16.15 Kulturalni - /5/ - magazyn
17.05 M jak miłość (1901) - serial
17.55 Teleexpress
18.20 Szansa na sukces. Opole 2025- Marek Dutkiewicz
19.20 Kabaret Neo - Nówka - Co by było gdyby?
20.10 Program informacyjny 19.30
20.35 Pytanie dnia
20.40 Pogoda
20.50 Drelich (1, 2) - serial
22.25 Żona dla Polaka s. II - Toronto (7)
23.15 Tajemnica twierdzy szyfrów (7) - serial
0.05 Kabaretowe Naj - Podróże
0.40 M jak miłość (1901) - serial
1.30 Program informacyjny 19.30
2.00 Pogoda
2.05 U Pana Boga w ogródku (3, 4) - serial
3.35 Daję słowo - Maciej Orłoś - Daniel Olbrychski
4.25 07 zgłoś się (20) - serial

iTVN

6.10 Kuchenne rewolucje
6.55 Zakup w ciemno - program rozrywkowy
7.45 Dzień Dobry TVN - magazyn
11.30 Filmowe duety - Marta Nieradkiewicz, Tomasz Wasilewski
11.55 Co za tydzień
12.25 Nowa Maja w ogrodzie
12.50 Kuchenne rewolucje
13.35 Największe polskie katastrofy
14.20 Wojny samochodowe
15.05 Wyburzacze
15.40 Jestem z Polski
16.25 Najlepsze sportowe samochody ostatnich lat
16.50 Inspirujące kobiety - program lifestylowy
17.15 Nauka Jazdy
17.40 Wojny samochodowe
18.25 Uwaga! Pirat
19.00 Fakty
19.30 Dziewczyny z Hollywood
19.40 Pogoda
19.45 Mam talent
21.20 Chyłka - Kasacja - serial
22.10 Nauka Jazdy
22.35 Misja Afganistan - serial
23.25 Boże Ciało - dramat obyczajowy, HIT Polska 2019, reż. Jan Komasa, wyk. Bartosz Bielenia, Aleksandra Konieczna, Eliza Rycembel, Tomasz Ziętek, Łukasz Simlat
1.20 Usterka
1.45 Magiel Towarzyski
2.20 Świat - magazyn
3.35 Rozmowy w toku
4.20 Fakty, Pogoda
4.50 Dziewczyny z Hollywood
5.05 Uwaga! Pirat
5.40 Magiel Towarzyski

POLSAT

6.00 Nowy dzień
8.00 halo tu polsat
11.00 Darek Stolarz - remont w 3 dni
12.05 Madagaskar - film anim.
14.00 Liga niezwykłych dżentelmenów - film fantasy, USA
16.30 Diabeł ubiera się u Prady - komediodramat, USA, 2006, reż. David Frankel, wyk. Anne Hathaway, Meryl Streep, Emily Blunt, Stanley Tucci, Simon Baker, Adrian Grenier, Tracie Thoms
18.50 Wydarzenia, Sport, Pogoda
19.15 Prezydenci i Premierzy
19.55 Kabaret na żywo

22.10 Szybcy i wściekli 8 - film akcji, HIT Chiny, USA, Japonia, 2017, reż. F. Gary Gray, wyk. Vin Diesel, Dwayne Johnson, Charlize Theron, Jason Statham, Michelle Rodriguez, Kurt Russell, Ludacris, Luke Evans, Nathalie Emmanuel, Olek Krupa
1.05 Safe House - thriller, USA, Japonia, 2012, reż. Daniel Espinosa, wyk. Denzel Washington, Ryan Reynolds, Patrick Robert, Vera Farmiga, Brendan Gleeson, Sam Shepard, Liam Cunningham
3.40 Świat według Kiepskich
4.40 Disco Gramy

POLSAT 2

6.30 Nasz nowy dom **7.30** Ewa gotuje **8.30** Z klimatem i z pasją **9.00** Dlaczego ja? **14.00** Sekrety rodziny **15.00** Nasz nowy dom **16.15** Więzienie kobiet **18.10** Policja zastępcza - komedia sensacyjna **20.20** Spadaj, tato - komedia, USA, 2012, reż. Sean Anders, wyk. Adam Sandler, Andy Samberg, Leighton Meester, Susan Sarandon, Vanilla Ice, James Caan, Milo Ventimiglia **22.50** Być jak Kazimierz Deyna - film obyczajowy, **0.50** Kolekcjoner kości - thriller **3.20** Wydarzenia wieczorne **4.00** Ewa gotuje **5.00** SuperLudzie Extra **5.10** SuperLudzie **5.30** Telezakupy TV Okazje

SUPER POLSAT

6.45 SuperLudzie Extra **7.05** Byli sobie podróżnicy **10.00** Minionki rozrabiają - film anim. **12.00** Świat według Kiepskich **15.00** Złomiarze **17.00** Świat według Kiepskich **19.00** Kolacja w ciemno **21.00** Giganci ze stali - film sci - fi, USA, 2011, reż. Shawn Levy, wyk. Hugh Jackman, Evangeline Lilly, Dakota Goyo, Anthony Mackie, Kevin Durand, Hope Davis **23.45** Carandiru - dramat kryminalny, Brazylia, 2004, reż. Hector Babenco, wyk. Wagner Moura, Luiz Carlos Vasconcelos, Rodrigo Santoro, Aida Leiner, Milton Gonçalves **2.55** Backdoor - wyjście awaryjne **3.25** Świat według Kiepskich **4.00** Nasz nowy dom

TVN 24

10.30 Serwis informacyjny PASMO „SOBOTA NA ŻYWO" **11.00** Serwis informacyjny **11.23** Raport Smogowy **11.25** Biała Jazda **11.30** Serwis informacyjny **12.25** Biała Jazda **12.30** Serwis informacyjny **13.26** Biała Jazda **13.30** Serwis informacyjny **15.30** Ranking Mazura **16.00** Fakty po południu PASMO „WIECZÓR" **18.00** Dwie Strony **19.00** Kadr na kino **19.15** Serwis informacyjny **19.25** Fakty po Faktach **20.00** Superwizjer **21.00** Ranking Mazura **21.30** Serwis informacyjny **22.00** Szkło kontaktowe **23.00** Dzień po dniu **23.40** Kroniki Sportowe PASMO „PROGRAM POWTÓRKOWY" **0.00** Fakty po Faktach **0.40** Superwizjer **1.45** Ranking Mazura

TVP KULTURA

6.35 Romeo i Julia z Saskiej Kępy - dramat obyczajowy, Polska
8.20 Rzecz Polska - Meble dla Ignacego Mościckiego
8.50 Ukrainian Freedom Orchestra gra IX symfonię Beethovena - koncert
10.15 Informacje kulturalne
10.45 Słynny najazd niedźwiedzi na Sycylię - film anim.
12.15 Wenecja, miasto wyrosłe z bagien - film dok.
13.20 Nad Niemnem (1) - serial
14.25 Nad Niemnem (2) - serial
15.25 Wydarzenie aktualne
16.00 Dokument tygodnia - Fontainbleau - prawdziwy dom francuskich monarchów - film dok.
17.05 Tamte lata, tamte dni - magazyn
17.45 Retro kino - Dama z Szanghaju - film fabularny, USA
19.25 20 x 20 lat TVP Kultura - Małgorzata Rejmer
20.00 Bilet do kina - Na ostrzu HIT szpady - film kostiumowy, Francja, Włochy, Niemcy
22.15 Muzyka na dobry wieczór - Varius Manx & Kasia Stankiewicz na dobry wieczór
23.20 Kino Mistrzów - Zgadnij, kto przyjdzie na obiad - film fabularny, USA
1.20 Tamte lata, tamte dni - magazyn
2.00 Dzień świra - komediodramat, Polska
3.45 20 x 20 lat TVP Kultura - Małgorzata Rejmer
4.25 Tygodnik Kulturalny

TVP HISTORIA

7.25 Był taki dzień - 21 lutego
7.35 Korona królów. Jagiellonowie (74) - serial
8.05 Flesz historii (749)
8.30 Było, nie minęło (377)
9.05 Znak Orła (3, 4) - serial
10.15 Z wieszaka historii (8) - Moda w zakonach
10.45 Legenda. Hubert Jerzy Wagner - film dok.
11.50 Wszystkie kolory świata - Bangkok - zrodzony z wody - serial dok.
12.55 Magiczny Adriatyk (2) - Od Izoli po Primosten - cykl dok.
14.00 Gangsterzy i filantropi - komedia, Polska
15.35 Polski Broadway, czyli kabaret dwudziestolecia międzywojennego - film dok.
16.40 Irena Santor. Magiczny jeden krok - film dok.
18.00 Z biegiem lat, z biegiem dni - Kraków 1907 - serial
19.45 Tajemnice szpiegów. Atomowa gra (1) - Paranoja
20.50 Druga wojna światowa w kolorze. Droga do zwycięstwa - Bitwa na Morzu Filipińskim - cykl dok.
21.50 Prawdziwe męstwo HIT - western, USA, reż. Henry Hathaway, wyk. John Wayne, Glen Campbell, Robert Duvall
0.05 Zwerbowana miłość - dramat, Polska, reż. Tadeusz Król, wyk. Robert Więckiewicz
1.45 Czarne tulipany - film dok.
2.50 Szerokie tory - Dagestan rosyjska republika na Kaukazie - reportaż

TV 4

6.00 Łowcy Skarbów. Kto da więcej
7.00 Galileo
8.00 Galileo
9.05 JesteśmyDlaDzieci
9.30 Gwiazdy Kabaretu
9.40 Galileo
10.40 Galileo
11.40 Galileo
12.45 Bezsenność w Seattle - komediodramat, USA, 1993, reż. Nora Ephron, wyk. Tom Hanks, Meg Ryan, Rita Wilson
14.55 Policjantki i Policjanci
15.55 Policjantki i Policjanci
16.55 Policjantki i Policjanci
17.55 Policjantki i Policjanci
19.00 Policjantki i Policjanci
20.00 Sprawiedliwi - Wydział Kryminalny
21.00 Sprawiedliwi - Wydział Kryminalny
22.00 Sprawiedliwi - Wydział Kryminalny
23.00 Sprawiedliwi - Wydział Kryminalny
0.00 Gwiazdy Kabaretu
1.05 Gwiazdy Kabaretu
2.15 STOP Drogówka

TTV

6.25 Express - informacje
6.45 Ciężarówką przez Malezję
7.45 Damy i wieśniaczki. PL
8.45 Gogglebox. Przed telewizorem
9.45 Express, Pogoda
10.05 Nic do ukrycia
11.05 Nic do zgłoszenia
12.05 Zakup w ciemno Extra
12.35 Zakup w ciemno
13.40 Zakup w ciemno
14.40 Zakup w ciemno
15.45 Express, Pogoda
16.05 Idź na całość
17.25 Zakup w ciemno Extra
17.45 Express, Pogoda
18.05 Zakup w ciemno Extra
18.40 Damy i wieśniaczki. PL
19.45 Express, Pogoda
20.00 Idź na całość
21.00 Gogglebox. Przed telewizorem
22.00 Damy i wieśniaczki. PL
23.00 Gogglebox. Przed telewizorem
1.00 Diabelnie boskie - serial
1.30 Diabelnie boskie - serial
2.00 Zapukaj do moich drzwi - telenowela
3.00 Zapukaj do moich drzwi - telenowela
4.00 Detektywi

TVN 7

5.05 Szkoła - program obyczajowy
6.05 Wiza na miłość: pierwsze spotkanie
7.00 Batwheels I - animacja
7.30 Alvin i wiewiórki III - film przygodowy, USA 2011
9.15 Ukryta prawda
11.20 Mówię Wam
12.35 The Floor
13.50 Pogromcy Chaosu
14.50 Władca pierścieni: Powrót króla - film przygodowy
19.00 Idź na całość
20.00 Ostatni władca wiatru - film HIT przygodowy, USA 2010, reż. M. Night Shyamalan, wyk. Noah Ringer, Dev Patel, Nicola Peltz, Jackson Rathbone
22.20 Ostatni samuraj - film przygodowy, USA 2003, reż. Edward Zwick, wyk. Tom Cruise, Ken Watanabe, Timothy Spall, Billy Connolly, Tony Goldwyn, Hiroyuki Sanada, Koyuki
1.35 Wesele - film obyczajowy, Polska, Łotwa 2021
4.00 Osadzone. Blok F
4.35 Dorota was urządzi - program lifestylowy

TV PULS

6.00 Kobra - oddział specjalny - serial
9.00 Taki jest świat
9.25 Wojciech Cejrowski. Boso
10.00 Lombard: Życie pod zastaw
12.00 Lombard: Życie pod zastaw
14.00 Lombard: Życie pod zastaw
16.00 Lombard: Życie pod zastaw
18.00 Lombard: Życie pod zastaw
20.00 Dwunastu odważnych HIT - dramat sensacyjny, USA 2018, reż. Nicolai Fuglsig, wyk. Chris Hemsworth, Geoff Stults, Michael Peña, Michael Shannon, Navid Negahban
22.50 Wróg u bram - dramat wojenny, Irlandia, Francja, Niemcy, Wielka Brytania, USA 2001, reż. Jean - Jacques Annaud, wyk. Ed Harris, Joseph Fiennes, Jude Law, Rachel Weisz
1.15 Pętla - film sensacyjny, Polska 2020, reż. Patryk Vega, wyk. Antoni Królikowski, Henryk Talar, Katarzyna Warnke, Piotr Stramowski
3.25 Menu na miarę
4.05 Taki jest świat

TV REPUBLIKA

12.00 Republika dzień **13.00** Republika dzień - serwis informacyjny **13.10** Republika dzień **14.10** 1410 Bitwa polityczna **15.00** Republika dzień - serwis informacyjny **15.10** Republika dzień **16.55** Express Republiki **17.10** Express Republiki+ **17.25** Express Republiki Luz **17.45** Republika dzień **18.00** Republika dzień - serwis informacyjny **18.15** Ustawka Boreckiego **18.55** Sport w Republice **18.58** Prognoza pogody **19.00** Dzisiaj - serwis informacyjny **20.20** Gość „Dzisiaj" **20.50** Republika wieczór **22.15** Piachem w tryby **22.55** Republika wieczór **23.35** Sport w Republice **23.40** Express Republiki

STOPKLATKA

6.00 Kojak s. 1 **7.00** Komisarz Rex s. 8 **10.00** Hudson i Rex s. 3 **12.00** Tajemnica pieczęci smoka - film przygodowy, Rosja, Chiny, USA **14.40** K - 9 - komedia kryminalna, USA **16.50** Stawka większa niż życie s. 1 - serial **18.10** Stawka większa niż życie s. 1 - serial **20.00** 13 godzin: Tajna misja w Benghazi - film akcji, USA **23.00** Psy - dramat kryminalny, Polska **1.15** Nocne graffiti - dramat, Polska

TV 6

6.00 SuperLudzie Extra **6.15** Jeźdźcy smoków na końcu świata **7.05** Wyszczekani - komedia przygodowa, Wlk. Brytania, USA, 201 **8.50** Cobra Kai **11.10** Magnum: Detektyw z Hawajów **15.55** Columbo **20.00** CSI: Kryminalne zagadki Miami **21.55** Agenci NCIS: Los Angeles **23.50** Bez litości: Prawo ulicy - film sensacyjny, Kanada, USA, 2011, reż. Wayne Rose, wyk. Steven Seagal **1.40** Kochane pieniądze

TELE 5

6.00 Straż graniczna - serial **11.20** Coś śmiesznego **11.30** W szpilkach po sukces **12.00** Na osi **12.35** Fokus na dziecko - zdrowy rozwój **13.00** Ale cyrk **14.20** Ale cyrk **15.35** Ale cyrk **17.00** Kabaretowy Szał bis **18.00** Kabaretowy Szał **20.00** C.K. Dezerterzy - komedia, Polska, Węgry 1985 **23.20** Kabaretowy Szał **1.05** Ale cyrk **2.20** Ale cyrk **3.40** Ale cyrk **5.00** Na osi **5.40** Świat z powietrza - serial dok.

ITVS

5.21 Śląska karuzela **6.32** Klachy i Lachy **7.32** Kuchnia po śląsku **7.57** Kuchnia po śląsku **8.22** Przy muzyce po śląsku **9.42** Szlagierowa biesiada **11.12** Koncert życzeń **12.00** Perły Śląska **12.25** KONCERT TVS **13.58** Muzyczny kącik Damiana Holeckiego **14.43** Klachy i Lachy **16.03** Przy muzyce po śląsku **16.23** Przy muzyce po śląsku **16.43** Przy muzyce po śląsku **17.03** Szlagierowa biesiada **18.36** Koncert życzeń **20.00** Koncert życzeń **21.24** Śląska karuzela **22.35** Klachy i Lachy **23.35** Kuchnia po śląsku **0.00** Przy muzyce po śląsku **0.20** Przy muzyce po śląsku **0.40** Przy muzyce po śląsku **1.00** Szlagierowa biesiada **2.33** Koncert życzeń

SILESIA

6.00 Telesprzedaż **7.00** Pogoda **7.05** Klachy i Lachy - program rozrywkowy **7.40** Koncert życzeń **9.25** Muzyczne dzień dobry **10.05** Przy muzyce po śląsku - program rozrywkowy **10.45** Klachy i Lachy - program rozrywkowy **11.10** Spotkanie z balladą - program rozrywkowy **12.25** Przy muzyce po śląsku - program rozrywkowy **13.30** Klachy i Lachy - program rozrywkowy **14.00** Szlagierowa lista **16.00** Koncert życzeń **17.45** Przy muzyce po śląsku - program rozrywkowy **18.25** Śląska karuzela **20.00** Koncert w TVS **22.00** Koncert w TVS **23.45** Szlagierowa lista **1.20** Pasmo ciekawostek - program popularnonaukowy **5.00** Telesprzedaż

TV TRWAM

16.00 Informacje dnia **16.10** Zbrodnia UPA w Jaworniku Ruskim cz. 3 **17.00** Z Parlamentu Europejskiego **17.30** Przełamując bariery **17.55** Poczet Wielkich Polaków **18.00** Anioł Pański **18.05** Informacje dnia **18.15** Rozmowy niedokończone **19.25** 40 dni ze św. Franciszkiem **19.30** Manna z Nieba **19.45** Modlitwa z telefonicznym udziałem dzieci **20.00** Informacje dnia **20.20** Różaniec **20.50** Myśląc Ojczyzna **21.00** Apel Jasnogórski **21.20** Informacje dnia **21.40** Polski Punkt Widzenia **22.00** Warto być ojcem **22.15** Głos serca **23.00** Odpowiedzialni za Kościół **23.30** Żywa nić tradycji

KINO POLSKA

6.00 Basia sama w domu - komedia, Polska **7.40** Reksio s. 1 **8.10** Podróż za jeden uśmiech - serial **8.55** Podróż za jeden uśmiech - serial **9.40** Polska Kronika Filmowa **10.05** Wskrzeszenie - kr. metr. **10.40** Odwyk - kr. metr. **11.05** Pan Wołodyjowski - film historyczny, Polska **14.35** Krzyż walecznych - film wojenny, Polska **16.30** Chłopi - Boryna - serial **18.25** Chłopi - Jagna - serial **20.00** Kamienie na szaniec - dramat wojenny, Polska **22.30** Wałęsa, Człowiek z nadziei - film biograficzny, Polska **1.05** Galerianki - dramat, Polska **2.55** Karate po polsku - dramat obyczajowy, Polska **4.55** Tylko do świtu - kr. metr. **5.30** Sabina - kr. metr.

ALE KINO+

7.00 Wyraj - kr. metr. **7.30** Historie miłosne - film obyczajowy, Polska 1997 **9.20** Trzej muszkieterowie - film przygodowy, Hiszpania, Wlk. Brytania, USA 1973 **11.30** Troje do pary - komediodramat, Wlk. Brytania, USA 2005 **13.40** Sekret Madeleine Collins - thriller, Belgia, Francja 2021 **15.50** Patience (3, 4) - serial **17.55** 8 kobiet - komedia kryminalna, Francja, Włochy 2002 **20.10** Sezon na zabijanie - thriller, USA, Belgia 2013 **22.05** 6 dni - dramat kryminalny, Francja 2025 **0.00** Cięcie! - horror komediowy, Francja, Wlk. Brytania, Japonia, USA 2022 **2.05** Klangor (6) - serial **3.00** Kobieta na dachu - dramat obyczajowy, Polska 2021 **4.35** Skowyt - kr. metr.

AXN

6.20 Karate Kid 4: Mistrz i uczennica - film familijny, USA 1994 **8.10** FBI VI - serial **9.10** FBI: Most Wanted III - serial **10.05** Detektyw Monk II - serial **15.05** CSI: Kryminalne zagadki Las Vegas IV - serial **16.05** CSI: Kryminalne zagadki Las Vegas IV - serial **17.05** CSI: Kryminalne zagadki Las Vegas IV - serial **18.05** CSI: Kryminalne zagadki Las Vegas IV - serial **19.05** CSI: Kryminalne zagadki Las Vegas IV - serial **20.00** Uprowadzona 3 - film sensacyjny, Francja, USA, Hiszpania 2014 **22.20** Snajper: Niewidzialny zabójca - film sensacyjny, USA 2016 **0.15** Snajper: Ostatni strzał - film sensacyjny, USA 2016 **2.15** Pogromcy duchów - horror komediowy, USA 1984

TVP SPORT

8.45 Olimpijski Poranek **9.30** IO Mediolan - Cortina 2026 **9.55** Bobsleje - czwórki M **11.55** Bobsleje - czwórki M **13.10** Narciarstwo Dowolne - cross M, finał **13.25** Skialpinizm sztafeta mieszana **14.35** Curling i łyżwy szybkie o 3 m. **17.40** Piłka nozna: Górnik Zabrze - Pogoń Szczecin **20.35** Hokej na lodzie - o 3 m. mężczyzn **21.25** studio **21.35** Hokej na lodzie - o 3 m. mężczyzn **22.30** Hokej na lodzie - o 3 m. mężczyzn **23.30** Olimpijski Wieczór **0.30** Curling - Finał mężczyzn **2.30** Koszykówka mężczyzn - NBA: New York Knicks - Houston Rockets **3.55** Koszykówka mężczyzn - NBA

EUROSPORT

IO Mediolan - Cortina 2026 14.00 Biathlon. Zimowe Bieg masowy kobiet **15.00** Łyżwiarstwo szybkie. Zimowe Bieg masowy **18.55** Bobsleje. Zimowe Dwójki kobiet, 3. ślizg **20.00** Narciarstwo dowolne. Zimowe Finał halfpipe kobiet **21.00** Bobsleje. Zimowe Dwójki kobiet, 4. ślizg **21.50** Hokej na lodzie. Zimowe Igrzyska Olimpijskie, Mediolan - Cortina, Mecz o 3. miejsce mężczyzn **23.30** Igrzyska olimpijskie: A Day at the Olympics **0.00** Biathlon.

POLONIA 1

6.00 Niebezpieczne plaże Nowej Zelandii **9.25** W szpilkach po sukces **10.00** Gigi - serial **11.00** Zagadka tygodnia **11.45** Kabaretowy Szał **15.05** Klejnot TV **17.05** Niebezpieczne plaże Nowej Zelandii **17.40** Coś śmiesznego **18.00** Klejnot TV **21.00** Zagadkowy weekend **23.15** Juwelo **0.00** Kabaretowy Szał **1.00** Kabaretowy Szał **2.00** Kabaretowy Szał **2.55** Kabaretowy Szał **3.50** Miłe rozmowy

eprasa.pl 05b2750baa

NIEDZIELA 22 LUTEGO

TVP 1

7.00 Transmisja Mszy Świętej
8.00 Tydzień
8.35 Zmiennicy (9) - serial
9.55 Ojciec Mateusz (438) - serial
10.55 Komisarz Alex (277) - serial
11.55 Między ziemią a niebem
12.00 Anioł Pański
12.15 Między ziemią a niebem
12.45 Pielgrzymi Nadziei - Niewidomi w Laskach
13.05 Puszczyk mszarny. Duch poleskich bagien - film dok.
13.25 Halo tu Mediolan - felieton
13.45 Hokej na lodzie M - Finał
17.00 Teleexpress, Pogoda
17.35 U Pana Boga w Królowym Moście (10) - serial
18.40 Jaka to melodia?
19.30 Program informacyjny 19.30
19.55 Pytanie dnia
20.05 Sport, Pogoda
20.25 U Pana Boga w Królowym Moście (11) - serial
21.25 Żona dla Polaka - Toronto
22.25 Księga miłości - film fabularny, USA, reż. Bill Purple, wyk. Jason Sudeikis, Jessica Biel, Maissie Williams, Mary Steenburgen (HIT)
0.15 Operacja Mincemeat - dramat, Wielka Brytania, USA, reż. John Madden, wyk. Rufus Wright, Kelly Macdonald, Colin Firth, Matthew Macfadyen
2.25 Sprawdzamy - magazyn
2.50 To ja, złodziej - komedia sensacyjna, reż. Jacek Bromski, wyk. Zbigniew Dunin - Kozicki, Janusz Gajos, Daniel Olbrychski, Anna Romantowska, Jan Frycz, Krzysztof Globisz

TVP 2

4.35 Barwy szczęścia (3319) - serial
5.10 Barwy szczęścia (3320) - serial
5.40 Barwy szczęścia (3321) - serial
6.25 M jak miłość (1910) - serial
7.30 Pytanie na śniadanie
11.15 Jak to się mówi, czyli Kasia u Bralczyka
11.55 Tańczmy jak nam miłość gra - koncert walentynkowy
12.55 Czy to już? - jubileusz Haliny Mlynkovej
14.00 Familiada - teleturniej
14.30 Koło fortuny - teleturniej
15.10 Szansa na sukces. Opole 2026 - Anna Wyszkoni
16.15 Tak to leciało! - teleturniej
17.15 Hrabia Monte Christo (6) - serial
18.15 Pan Mama (45) - serial
18.45 Dusigrosz - komedia romantyczna, Francja, reż. Fred Cavaye, wyk. Dany Boon, Laurence Arne, Patrick Ridremont, Noemie Schmidt (HIT)
20.15 IO Mediolan - Cortina 2026 - Ceremonia Zamknięcia
23.40 Krucjata s.I (11) - serial
0.35 Psy 2. Ostatnia krew - film sensacyjny, reż. Władysław Pasikowski, wyk. Bogusław Linda, Cezary Pazura, Magdalena Dandourian, Artur Żmijewski, Walerij Prijomychow,
2.30 Dziewczyny z wyższych sfer - komedia, USA, reż. Boaz Yakin, wyk. Brittany Murphy, Heather Locklear, Dakota Fanning, Marley Shelton, Donald Faison
4.10 Zakończenie dnia

TVN

5.35 Uwaga!
5.50 Ukryta prawda
6.45 Kuchenne rewolucje - program kulinarno - rozrywkowy
7.45 Dzień Dobry TVN
11.30 Magda gotuje internet
12.05 Co za tydzień
12.40 Mam talent
14.40 Akademia policyjna VII: Misja w Moskwie - komedia, USA 1994, reż. Alan Metter, wyk. George Gaynes, Michael Winslow, David Graf, Leslie Easterbrook, G.W. Bailey, Christopher Lee
16.30 Pinokio - film przygodowy
19.00 Fakty, Sport, Pogoda
19.35 Kroniki Mediolan - Cortina 2026
19.45 The Traitors. Zdrajcy

21.30 Sposób na teściową - komedia, USA, Niemcy 2005, reż. Robert Luketic, wyk. Jane Fonda, Michael Vartan, Wanda Sykes, Adam Scott, Monet Mazur-Jennifer Lopez (HIT)
23.35 Człowiek demolka - film sensacyjny, USA 1993
1.55 Największe polskie katastrofy
3.00 Szpital św. Anny - serial
5.00 Uwaga!

TVP POLONIA

6.20 Słowo daję! - Etymologia imion - magazyn
6.30 Rodzinka.pl (228, 229) - serial
7.30 Pytanie na śniadanie
11.10 Słowo daję! - Etymologia imion - magazyn
11.25 Makłowicz w podróży - Hiszpania - Wyspy Kanaryjskie. Fuerteventura - Południe
11.55 Między ziemią a niebem
12.00 Anioł Pański
12.15 Między ziemią a niebem
12.50 Słowo na niedzielę
13.00 Transmisja Mszy Świętej z Sanktuarium i Bazyliki św. Antoniego w Radecznicy
14.15 Piłka nożna Betclic 1. liga - 22. kolejka: Śląsk Wrocław - Odra Opole
17.05 M jak miłość (1902) - serial
17.55 Teleexpress
18.15 Jasminum - film obyczajowy, Polska, reż. Jan Jakub Kolski
20.10 Program informacyjny 19.30
20.35 Pytanie dnia
20.40 Pogoda
20.50 Komisarz Alex (265) - serial
21.40 Daję słowo - Maciej Orłoś - Artur Barciś - talk - show
22.35 Bodo - dramat, Polska, reż. Michał Kwieciński, wyk. Antoni Królikowski, Tomasz Schuchardt, Agnieszka Wosińska, Anna Pijanowska, Patrycja Kazadi (HIT)
0.40 M jak miłość (1902) - serial
1.30 Program informacyjny 19.30
1.55 Pytanie dnia
2.00 Pogoda
2.10 Drelich (1, 2) - serial
3.50 Żona dla Polaka s. II - Toronto (7)

iTVN

6.15 Nic do zgłoszenia
7.00 Kuchenne rewolucje
7.45 Dzień Dobry TVN - magazyn
11.35 Inspirujące kobiety
12.00 Truckerki 2
12.50 Zakup w ciemno
13.40 Na Wspólnej Omnibus - serial
15.05 Mam talent
16.40 Dawid Andres z buta - program rozrywkowy
17.25 Dobra robota - magazyn
18.00 Wyburzacze - program rozrywkowy
18.35 Inspirujące kobiety - program lifestylowy
19.00 Fakty
19.30 Dziewczyny z Hollywood - program rozrywkowy
19.40 Pogoda
19.45 Kuchenne rewolucje
20.30 Filmowe duety - Katarzyna Bujakiewicz, Bartłomiej Kasprzykowski
20.55 Zakup w ciemno - program rozrywkowy
21.40 Dawid Andres z buta
22.25 Uwaga! Pirat
23.00 Babski biznes - program lifestylowy
23.45 Tajemnica zawodowa - serial
0.30 Wyburzacze
1.05 Dziewczyny z Hollywood
1.15 Salon sukien ślubnych: Polska
1.40 Magiel Towarzyski
2.15 Doradca smaku
2.20 Świat - magazyn
3.35 Rozmowy w toku
4.20 Fakty, Pogoda
4.50 Dziewczyny z Hollywood
5.05 Dobra robota - magazyn
5.40 Magiel Towarzyski

POLSAT

6.00 Nowy dzień
8.00 halo tu polsat
11.00 Krudowie - film anim.
13.10 Mój przyjaciel szpieg - komedia sensacyjna, USA, 2020, reż. Peter Segal, wyk. Dave Bautista, Chloe Coleman, Parisa Fitz - Henley, Ken Jeong
15.40 Jurassic World: Dominion - film sci - fi, USA, Chiny, 2022, reż. Colin Trevorrow, wyk. Chris Pratt, Bryce Dallas Howard, Laura Dern, Jeff Goldblum, Sam Neill, DeWanda Wise, Omar Sy, Campbell Scott, Justice Smith
18.50 Wydarzenia, Sport, Pogoda
19.30 Państwo w Państwie
19.55 DISCO STAR

23.05 Swingersi - komedia, Polska, Łotwa, 2020, reż. Andrejs Ekis, wyk. Joanna Liszowska, Ilona Ostrowska, Barbara Kurdej - Szatan, Michał Koterski, Antoni Królikowski, Krzysztof Czeczot, Tomasz Oświeciński -Nuda i rutyna w związku? Komediowe perypetie trzech par nie pozostawiają złudzeń, że trawa zawsze wydaje się bardziej zielona u sąsiadów. (HIT)
1.05 Świat według Kiepskich
4.40 Disco Gramy

POLSAT 2

6.30 Sekrety rodziny **7.30** Z klimatem i z pasją **8.00** Sekrety rodziny **9.00** Trudne sprawy **14.00** Sekrety rodziny **15.00** Nasz nowy dom **16.10** Więzienie kobiet **18.15** Jak łyse konie - komedia sensacyjna **20.40** Kolekcjoner kości - thriller, USA, 1999, reż. Phillip Noyce, wyk. Denzel Washington, Angelina Jolie, Queen Latifah, Michael Rooker, Michael McGlone, Luis Guzmán **23.00** Z podniesionym czołem 3: W imię sprawiedliwości - film sensacyjny **1.00** Komisarz Mama **2.05** Wydarzenia wieczorne **2.45** JesteśmyDlaDzieci **3.15** Oblicza Ameryki **3.45** Santo Subito - Cantobiografia Jana Pawła II. Koncert Wielkanocny

SUPER POLSAT

6.45 SuperLudzie Extra **7.05** Byli sobie podróżnicy **8.50** Była sobie Ziemia **10.00** SuperMocni **11.00** Minionki rozrabiają - film anim. **13.05** Giganci ze stali - film sci - fi **15.50** Świat według Kiepskich **17.00** Copernicus Cup w Toruniu **19.00** Randka w ciemno **21.00** Dwóch gniewnych ludzi - komediodramat, USA, 2003, reż. Peter Segal, wyk. Adam Sandler, Jack Nicholson, Marisa Tomei, Luis Guzmán, Woody Harrelson, Jonathan Loughran, John Turturro **23.15** To tylko seks - komedia romantyczna **1.30** Backdoor - wyjście awaryjne **2.00** Świat według Kiepskich **4.00** Nasz nowy dom **5.00** Nasz nowy dom

TVN 24

PASMO „NIEDZIELA NA ŻYWO" **10.45** Kawa na ławę **11.50** Biała Jazda **11.55** Loża prasowa **12.50** Ewa Ewart poleca: dokument **13.50** Pogoda wyjazdowa **13.53** Biała Jazda **14.00** Serwis informacyjny **14.20** Pogoda wyjazdowa **14.24** Raport Smogowy **14.26** Biała Jazda **14.30** Serwis informacyjny **15.45** Kadr na kino **16.00** Fakty po południu PASMO „WIECZÓR" **18.00** Serwis informacyjny **18.35** Ranking Mazura **19.10** Serwis informacyjny **19.20** Fakty po Faktach **20.00** W Kuluarach **21.30** Serwis informacyjny **22.00** Szkło kontaktowe **23.00** Dzień po dniu **23.43** Kroniki Sportowe PASMO „PROGRAM POWTÓRKOWY" **0.00** Fakty po Faktach

TVP KULTURA

7.10 Rozmowy (nie)wygodne - Małgorzata Ostrowska
7.50 Dede nie żyje - film anim.
8.00 Liturgie i nabożeństwa 2026 - Liturgia prawosławna w Białymstoku
9.00 Niepojęte - Rozum a wiara
9.20 Oblicza piekła - reportaż
10.00 Dokument tygodnia - Fontainbleau - prawdziwy dom francuskich monarchów - dok.
11.05 Rzecz Polska s. I - Cukiernica Julii Keilowej - cykl dok.
11.35 Pan wzywał, Milordzie? s. III (2) - Sprawy bieżące - serial
12.40 Dobre strony - Andrzej Chyra i Mery Spolsky
13.00 Retro kino - Dama z Szanghaju - film fabularny, USA
14.35 Kolekcja - Zofia Artymowska
14.55 Bilet do kina - Na ostrzu szpady - film kostiumowy, Francja, Włochy, Niemcy
17.15 Niedziela z... Janem Jakubem Kolskim
18.00 Jasminum - film obyczajowy, Polska
20.00 Foxcatcher - film fabularny, USA, reż. Bennett Miller (HIT)
22.25 Kulturalni - /6/ - magazyn
23.20 Teatroteka nocą - Zgaga - spektakl teatralny
0.25 Noc krótkich filmów - Stagnant - film kr. metr.
1.00 Kino nocne - Moje córki krowy - film obyczajowy, Polska
2.35 Muzyka na dobry wieczór - Varius Manx & Kasia Stankiewicz na dobry wieczór
3.45 Ronnie Wood - portret artysty - film dok.

TVP HISTORIA

7.20 Był taki dzień - 22 lutego
7.30 Korona królów. Jagiellonowie (75) - serial
8.00 Mozaika żydowska. Magazyn kulturalno - religijno - społeczny
8.20 Wspólny dom - magazyn
8.55 Znak Orła (5, 6) - serial
10.00 Wojownicy czasu - cykl dok.
10.40 Podziemne Włochy - Matera (7) - serial dok.
11.45 W sercu Ameryki - Oregon
12.55 Góry Europy (4) - Hunsruck
14.00 Prawdziwe męstwo - western, USA, reż. Henry Hathaway, wyk. John Wayne
16.10 Szerokie tory - Jeden dzień z życia Cyganów w Mołdawii
16.40 Odkryć tajemnicę 7 - Zagadka rzymskich czaszek - cykl dok.
17.35 Flesz historii (749)
18.10 Z biegiem lat, z biegiem dni - Kraków 1914 - serial
20.00 Starożytny Egipt. Kronika Imperium - Kult zmarłych
21.00 Nieznana wojna na Północy s. II (1) - serial dok.
22.05 Gangsterzy i filantropi - komedia, Polska, reż. Jerzy Hoffman, Edward Skórzewski, wyk. Wiesław Michnikowski, Kazimierz Opaliński, Gustaw Holoubek, Hanka Bielicka (HIT)
23.40 Ziemia obiecana - film fabularny, Polska, reż. Andrzej Wajda, wyk. Daniel Olbrychski, Wojciech Pszoniak, Andrzej Seweryn, Kalina Jędrusik
2.40 Zima 8250 - film dok.
3.35 Szerokie tory - Soczi - reportaż

TV 4

6.00 Łowcy Skarbów. Kto da więcej
7.00 Wielkie tajemnice historii
7.55 Wielkie tajemnice historii
8.50 Ewa gotuje
9.20 Galileo
10.20 Galileo
11.30 Teoria spisku - thriller, USA, 1997, reż. Richard Donner, wyk. Mel Gibson, Julia Roberts, Patrick Stewart, Steve Kahan
14.05 Gra dla dwojga - komedia szpiegowska, USA, Niemcy, 2009, reż. Tony Gilroy, wyk. Julia Roberts, Clive Owen, Tom Wilkinson, Paul Giamatti
16.50 I że cię nie opuszczę - melodramat, USA, 2012, reż. Michael Sucsy, wyk. Rachel McAdams, Channing Tatum, Sam Neill, Jessica Lange
19.00 Uroczysko
19.30 Uroczysko
20.00 Sprawiedliwi. Trójmiasto
22.05 Sprawiedliwi. Trójmiasto
0.05 STOP Drogówka
1.05 Wielkie tajemnice historii
3.10 Interwencja
3.25 LUBIĘ DISCO!

TTV

6.25 Express - informacje
6.45 Nic do ukrycia
7.45 Nic do zgłoszenia
8.45 Ciężarówką przez Malezję
9.45 Express, Pogoda
10.05 Idź na całość
11.05 Ostre cięcie
12.05 Zakup w ciemno
13.05 Zakup w ciemno Extra
13.40 Damy i wieśniaczki. PL
14.40 Gogglebox. Przed telewizorem
15.45 Express, Pogoda
16.05 Idź na całość
17.05 Życie na kredycie
17.45 Express, Pogoda
18.05 Życie na kredycie
18.40 Damy i wieśniaczki. PL
19.45 Express, Pogoda
20.00 Zakup w ciemno
21.00 Gogglebox. Przed telewizorem
22.00 Ciężarówką przez Malezję
23.00 Damy i wieśniaczki. PL
0.00 Nic do ukrycia
1.00 Back to school. Prawdziwy egzamin
2.00 SOS. Ekipy w akcji
3.00 SOS. Ekipy w akcji
4.00 Sędzia Anna Maria Wesołowska

TVN 7

5.05 Szkoła - program obyczajowy
6.05 Wiza na miłość: pierwsze spotkanie
7.00 Batwheels I - animacja
7.15 Anatomia piękna
8.20 Pan niania - komedia, USA
10.00 Ukryta prawda
13.05 Detektywi
14.05 The Floor
15.20 Goonies - film przygodowy, USA 1985, reż. Richard Donner
17.45 Pan Church - film obyczajowy, USA 2016, reż. Bruce Beresford
20.00 Skazani na Shawshank - film sensacyjny, USA 1994, reż. Frank Darabont, wyk. Tim Robbins, Morgan Freeman, Bob Gunton, William Sadler, Clancy Brown (HIT)
23.05 Ptaki nocy - film przygodowy, USA 2020, reż. Cathy Yan, wyk. Margot Robbie, Rosie Perez, Mary Elizabeth Winstead, Jurnee Smollett, Ewan McGregor
1.20 Żyjąc z potworem
3.20 Fachowcy
4.00 Osadzone. Blok F
4.35 Dorota was urządzi - program lifestylowy

TV PULS

6.00 Taki jest świat
6.40 Kobra - oddział specjalny - serial
8.40 Ranczo - serial
13.45 Przyjaciel gangstera - komedia kryminalna, Francja
15.40 Ja cię kocham, a ty śpisz - komedia romantyczna, USA
17.45 Uciekająca panna młoda - komedia romantyczna, USA 1999, reż. Garry Marshall
20.00 Tomb Raider - film przygodowy, USA 2018, reż. Roar Uthaug, wyk. Alicia Vikander, Daniel Wu, Dominic West, Kristin Scott Thomas, Walton Goggins (HIT)
22.20 Boudica: Królowa wojny - dramat historyczny, Wielka Brytania 2023, reż. Jesse V. Johnson, wyk. Lucy Martin, Nick Moran, Olga Kurylenko
0.20 Zenek - film obyczajowy, Polska 2020, reż. Jan Hryniak, wyk. Jakub Zając, Jan Frycz, Klara Bielawka, Krzysztof Czeczot
2.55 Dyżur
3.20 Taki jest świat
4.00 Dyżur

TV REPUBLIKA

12.00 Republika dzień **13.00** Republika dzień - serwis informacyjny **13.10** Republika dzień **14.10** 1410 Bitwa polityczna **15.00** Republika dzień - serwis informacyjny **15.10** Republika dzień **16.55** Express Republiki **17.10** Express Republiki+ **17.25** Express Republiki Luz **17.45** Republika dzień **18.00** Republika dzień - serwis informacyjny **18.15** Ustawka Boreckiego **18.55** Sport w Republice **18.58** Prognoza pogody **19.00** Dzisiaj - serwis informacyjny **20.20** Gość „Dzisiaj" **20.50** Republika wieczór **22.15** Piachem w tryby **22.55** Republika wieczór **23.35** Sport w Republice **23.40** Express Republiki

STOPKLATKA

6.00 Kojak s. 1 **7.00** Komisarz Rex s. 8 **10.00** Hudson i Rex s. 3 **13.00** K - 911 - komedia kryminalna, USA **15.00** A oni dalej grzeszą, dobry Boże! - komedia, Francja **17.10** Stawka większa niż życie s. 1 - serial **20.00** Bez przedawnienia - dramat, USA **22.30** Zdarzenie przygoda - dramat sci - fi, USA **0.05** Ostatni gliniarz - komedia kryminalna, Niemcy **2.20** Feralna noc - dramat kryminalny, USA

TV 6

6.00 Cobra Kai **8.10** Columbo **12.20** Księżniczka i żołnierz - melodramat, USA, 2001 **14.00** Policjantki i Policjanci **16.00** Policjantki i Policjanci **18.00** Policjantki i Policjanci **20.00** CSI: Kryminalne zagadki Miami **21.55** Agenci NCIS: Los Angeles **22.55** Agenci NCIS: Los Angeles **23.50** Bez litości: Miasto w ogniu - film sensacyjny, Kanada, USA, 2011, reż. Keoni Waxman, wyk. Steven Seagal **1.40** Kochane pieniądze

TELE 5

6.00 Straż graniczna - serial **10.00** W szpilkach po sukces **10.30** Fokus na dziecko - zdrowy rozwój **11.00** Kabaretowy Szał **13.00** Pan Wołodyjowski - film historyczny, Polska 1968 **16.20** Coś śmiesznego **17.00** Kabaretowy Szał bis **18.00** Kabaretowy Szał **20.00** Znachor - dramat, Polska 1981 **22.40** Kabaretowy Szał **0.40** Na osi **1.15** Ale cyrk **2.35** Ale cyrk **3.50** Ale cyrk **5.45** Świat z powietrza - serial dok.

ITVS

5.21 Śląska karuzela **6.32** Klachy i Lachy **7.32** Kuchnia po śląsku **7.57** Kuchnia po śląsku **8.22** Przy muzyce po śląsku **9.42** Szlagierowa biesiada **11.12** Koncert życzeń **12.00** Perły Śląska **12.25** KONCERT TVS **13.58** Muzyczny kącik Damiana Holeckiego **14.43** Klachy i Lachy **16.03** Przy muzyce po śląsku **16.23** Przy muzyce po śląsku **16.43** Przy muzyce po śląsku **17.03** Szlagierowa biesiada **18.36** Koncert życzeń **20.00** Koncert życzeń **21.24** Śląska karuzela **22.35** Klachy i Lachy **23.35** Kuchnia po śląsku **0.00** Przy muzyce po śląsku **0.20** Przy muzyce po śląsku **0.40** Przy muzyce po śląsku **1.00** Szlagierowa biesiada **2.33** Koncert życzeń

SILESIA

6.00 Telesprzedaż **7.05** Pogoda **7.15** Klachy i Lachy - program rozrywkowy **8.05** Przy muzyce po śląsku - program rozrywkowy **8.30** Muzyczne dzień dobry **9.35** Przy muzyce po śląsku - program rozrywkowy **10.55** Klachy i Lachy - program rozrywkowy **11.25** Kino TVS: Film fabularny **13.20** Spotkanie z balladą - program rozrywkowy **14.30** Śląska karuzela - program muzyczny **16.00** Koncert życzeń **17.50** Szlagierowa lista **19.45** Koncert w TVS **20.45** Koncert w TVS **21.45** Kino TVS: Film fabularny **23.35** Śląska karuzela - program muzyczny **1.20** Program kulinarny **2.50** Pasmo ciekawostek - program popularnonaukowy

TV TRWAM

16.10 Koncert życzeń **16.50** Mateczniki Polskości **17.00** Gorzkie żale **17.30** Sól ziemi **17.55** Poczet Wielkich Polaków **18.00** Anioł Pański **18.05** Informacje dnia **18.15** Rozmowy niedokończone **19.25** 40 dni ze św. Franciszkiem **19.30** Moja Katolicka Rodzina **20.00** Informacje dnia **20.20** Różaniec **20.50** Myśląc Ojczyzna **21.00** Apel Jasnogórski **21.20** Informacje dnia **21.40** Retrospekcja **21.45** Stan Bezpieczeństwa Państwa **21.55** Święty na każdy dzień **22.00** Mocni Jego mocą **22.30** Muzyczne chwile **22.45** Jak wygrać małżeństwo? **23.00** Jak my to widzimy **23.30** Tam, gdzie Bóg płacze

KINO POLSKA

6.00 Paragon, gola! - film młodzieżowy, Polska **7.45** Reksio s. 1 **7.55** Reksio s. 1 **8.05** Reksio s. 1 **8.15** Podróż za jeden uśmiech - Pożegnanie z Dudusiem - serial **9.05** Czarne stopy - film młodzieżowy, Polska **11.15** Polska Kronika Filmowa **11.55** Nad Niemnem cz. 1, 2 - film obyczajowy, Polska **15.50** Hallo Szpicbródka, czyli ostatni występ króla kasiarzy - komedia, Polska **18.00** Rozmowy kontrolowane - komedia, Polska **20.00** Seksmisja - komedia, Polska **22.40** Młode wilki - film sensacyjny, Polska **0.45** Misja Afganistan - Blizny - serial **1.45** Misja Afganistan - Porachunki - serial **2.45** Obudź się - dramat, Polska **4.15** Z pacynką i w pasiaku - film dok.

ALE KINO+

7.25 Księga wielkich życzeń - dramat, Polska 1997 **9.25** Czterej muszkieterowie - film przygodowy, Hiszpania, Wlk. Brytania, USA 1974 **11.35** W sieci wojny - thriller, USA 2025 **13.40** Pod Starym Dębem - dramat, Belgia, Francja, Wlk. Brytania 2023 **15.55** Winnetou III: Ostatnia walka - western, Niemcy, Dania, Chorwacja, Włochy 1965 **17.50** Niezwyciężony - dramat biograficzny, USA 2017 **20.10** Premiera: Patience (5, 6) - serial **22.15** Niesłusznie oskarżona - dramat, USA 2013 **0.05** Anorgasmia - komediodramat, Kanada, Czechy, Islandia 2025 **1.50** Klangor (7) - serial **2.40** Biały Potok - komedia, Polska 2020 **4.00** Wspaniale kilka minut - kr. metr.

AXN

6.25 Jumanji - film przygodowy, USA 1995 **8.10** Doktor Larsen - serial **9.10** Zabójcza broń II - serial **10.05** Detektyw Monk II - serial **15.05** CSI: Kryminalne zagadki Las Vegas IV - serial **17.05** CSI: Kryminalne zagadki Las Vegas IV - serial **19.00** CSI: Kryminalne zagadki Las Vegas IV - serial **20.00** Karate Kid 4: Mistrz i uczennica - film familijny, USA 1994 **22.25** Snajper: Koniec zabójcy - film sensacyjny, USA 2020 **0.10** Resident Evil - horror sci - fi, Francja, Niemcy, Wielka Brytania, USA 2002 **2.15** W 80 dni dookoła świata - film przygodowy, Niemcy, Irlandia, Wielka Brytania, USA 2004 **4.40** Agenci NCIS: Hawaje - serial

TVP SPORT

8.45 Olimpijski Poranek **9.30** IO Mediolan - Cortina 2026 **9.55** Biegi narciarskie i Bobsleje **13.40** Piłka nozna: Podhale Nowy Targ - Olimpia Grudziądz **15.50** Podsumowanie występu Polaków **16.55** Skoki Narciarskie - Mistrzostwa Polski, Wisła, K120 - konkursy indywidualne kobiet i mężczyzn **17.15** Skoki Narciarskie - Mistrzostwa Polski, Wisła, K120 - konkursy indywidualne kobiet i mężczyzn **19.45** studio **20.25** Ceremonia Zamknięcia **23.05** studio **23.30** Olimpijski Wieczór **0.25** Curling - Finał kobiet **2.35** Piłka nozna - Liga hiszpańska kobiet - 21. kolejka: Granada FC - FC Barcelona

EUROSPORT

10.00 Biegi narciarskie. Bieg masowy kobiet na 50 km stylem klasycznym **12.35** Bobsleje. Czwórki mężczyzn, 4. ślizg **13.00** Curling. Finał kobiet **14.05** Hokej na lodzie. Finał mężczyzn **17.05** Studio olimpijskie **18.00** Hokej na lodzie. Finał mężczyzn **19.30** Studio olimpijskie **20.30** Igrzyska olimpijskie: Ceremonia zamknięcia **22.45** Hokej na lodzie. Finał mężczyzn **0.00** Kolarstwo. UAE Tour, World Tour, Zjednoczone Emiraty Arabskie 7. etap

POLONIA 1

9.25 W szpilkach po sukces **10.00** Gigi - serial **11.00** Zagadka tygodnia **11.40** Kabaretowy Szał **15.05** Klejnot TV **17.05** Niebezpieczne plaże Nowej Zelandii **17.40** Coś śmiesznego **18.00** Klejnot TV **21.00** Ostatnia walka - film sensacyjny, Włochy 2017 **22.50** Coś śmiesznego **23.15** Juwelo **0.00** Kabaretowy Szał **2.05** Dziewczyny, karabiny i krew - komedia sensacyjna, USA 2019 **3.50** Miłe rozmowy

eprasa.pl 05b2750baa

PONIEDZIAŁEK 23 LUTEGO

TVP 1

7.00 Transmisja Mszy Świętej
7.30 Studio Raban - magazyn
8.00 Serwis Info, Pogoda
8.20 Makłowicz w podróży
9.00 Ranczo s.VIII (92) - serial
10.00 Komisarz Alex (278) - serial
11.00 Ojciec Mateusz (73) - serial
12.00 Serwis Info
12.10 Agrobiznes
12.40 Rok w ogrodzie Extra
12.55 Kerkini - grecka przystań ptaków - film dok.
14.00 Wichrowe wzgórze (364) - serial
15.00 Serwis Info
15.15 Reporterzy - magazyn
15.35 Gra słów. Krzyżówka
16.05 Dziedzictwo (841) - serial
17.00 Teleexpress, Pogoda
17.30 Jaka to melodia?
18.10 Klan (4659) - telenowela
18.45 Akacjowa 38 (811) - serial
19.30 Program informacyjny 19.30
19.55 Pytanie dnia
20.10 Sport, Pogoda
20.30 Ezi - spektakl teatralny, reż. Janusz Zaorski, wyk. Zbigniew Zamachowski, Andrzej Chyra
HIT
22.00 Świat bez fikcji - Pan Olbrychski - film dok.
23.05 Balans bieli - magazyn
23.50 Generał Nil - dramat historyczny, reż. Ryszard Bugajski, wyk. Olgierd Łukaszewicz, Alicja Jachiewicz, Magdalena Emilianowicz, Anna Cieślak
2.00 Wykrywacz kłamstw
2.25 RoboCop - film science fiction, USA, reż. Jose Padilha
4.25 Pytanie dnia

TVP 2

4.30 Na dobre i na złe - serial
5.25 M jak miłość (1699) - serial
6.20 Rodzina święta - Jak wychowywać dziecko w kulturze pełnej seksualizacji i wulgarności?
6.50 Barwy szczęścia (3321) - serial
7.30 Pytanie na śniadanie
11.50 Okrasa łamie przepisy - Kuchnia Polska. Opowieść o naleśnikach
12.30 Koło fortuny - teleturniej
13.15 Panna młoda (28) - serial
14.05 Va Banque (947) - teleturniej
14.35 Na sygnale (845) - Narzeczony zastępczy - serial
15.05 La Promesa - pałac tajemnic (334) - serial
16.00 Koło fortuny - teleturniej
16.35 Familiada - teleturniej
17.20 Panna młoda (29) - serial
18.15 Va Banque (948) - teleturniej
18.50 Jeden z dziesięciu - teleturniej
19.25 Barwy szczęścia (3321) - serial
20.05 Barwy szczęścia (3322) - serial
20.40 Kulisy serialu
20.55 M jak miłość (1911) - serial
21.55 Na sygnale (846) - Pożar - serial
22.20 Na sygnale (847) - Wszystkie ruchy dozwolone - serial
22.55 Davos wojna szpiegów (6) - serial
23.45 Zdrajca - film fabularny, Brazylia, Niemcy, Włochy, Francja, reż. Marco Bellocchio, wyk. Pierfrancesco Favino, Luigi Lo Cascio, Fabizio Ferracane
HIT
2.30 Instynkt (8) - serial
3.25 Akacjowa 38 - serial
4.15 Zakończenie dnia

TVN

5.35 Uwaga!
5.50 Ukryta prawda
6.45 Kuchenne rewolucje - program kulinarno - rozrywkowy
7.45 Dzień Dobry TVN
11.25 Kuchenne rewolucje - program kulinarno - rozrywkowy
12.30 Kuchenne rewolucje - program kulinarno - rozrywkowy
13.35 Ukryta prawda
15.45 Młode gliny
16.50 Detektywi
19.00 Fakty, Sport, Pogoda
19.45 Pogoda, Uwaga!
20.10 Doradca smaku
20.15 Na Wspólnej - serial
20.55 The Floor
21.35 Młode gliny

22.40 Wierna - film przygodowy, USA 2016, reż. Robert Schwentke, wyk. Shailene Woodley, Theo James, Naomi Watts, Octavia Spencer, Jeff Daniels, Miles Teller
HIT
1.05 Szybcy i wściekli - film sensacyjny, USA, Niemcy 2001, reż. Rob Cohen, wyk. Paul Walker, Vin Diesel, Michelle Rodriguez, Jordana Brewster, Rick Yune, Ted Levine, Ja Rule
3.20 Co za tydzień
3.55 Uwaga!
4.10 The Traitors. Zdrajcy

TVP POLONIA

7.00 Gwiazdorska kuchnia Ani s. II
7.30 Pytanie na śniadanie
11.40 Paryż. Śladami Chopina - 8
12.00 Serwis Info
12.10 Blondynka s. II (15, 16) - serial
13.50 Kresy znane (8) - Skąd wzięli się Tatarzy na Kresach?
14.10 Kulturalni - /6/ - magazyn
15.00 Serwis Info
15.10 Kiedyś to było... - magazyn
15.40 Dobre strony - Juliusz Machulski i Robert Więckiewicz
16.00 Zaraz wracam s. II (49) - serial
16.30 Barwy szczęścia (3262) - serial
17.00 Teleexpress
17.20 Gra słów. Krzyżówka - /949/
17.50 Teleexpress Extra
18.15 Słownik polsko@polski
18.45 Panorama
19.20 Polacy Światu - Władysław Maksymiak - magazyn
19.30 Program informacyjny 19.30
19.55 Pytanie dnia
20.10 Sport, Pogoda
20.25 Czas honoru (68) - serial
21.20 Stawka większa niż życie (4) - Cafe Rose - serial
22.40 Tygodnik Moralnego Niepokoju - the best of - /2/
23.15 Panorama
23.45 Kod bezpieczeństwa
0.15 Moda na język polski - Wrocław i gwara wrocławska
0.40 Zaraz wracam s. II (49) - serial
1.10 Budowniczowie świata - Ernest Malinowski - reportaż
1.30 Program informacyjny 19.30
1.55 Pytanie dnia
2.05 Sport, Pogoda
2.15 Komisarz Alex (265) - serial
3.05 Bodo - dramat, Polska

iTVN

6.15 Przepis na życie 2 - serial
7.00 Zagadki losu - serial
7.45 Dzień Dobry TVN - magazyn
11.30 Wszystkiego słodkiego
11.35 Nowa Maja w ogrodzie
12.00 Salon sukien ślubnych: Polska - program lifestylowy
12.25 Ukryta prawda
13.10 Nauka Jazdy
13.35 Detektywi - serial
14.20 Wojny samochodowe - program motoryzacyjny
15.05 Gadżet 4.0 - program rozrywkowy
15.30 Tajemnice miłości - serial
16.15 Przepis na życie 2 - serial
17.05 Zakochani po uszy 2 - serial
17.30 Ukryta prawda
18.15 Detektywi - serial
19.00 Fakty
19.35 Truckerki 2
20.20 Pogoda
20.25 Uwaga!
20.40 Na Wspólnej - serial
21.05 19 + - serial
21.30 Doradca smaku
21.35 Największe polskie katastrofy
22.20 Misja Afganistan - serial
23.05 Inspirujące kobiety
23.30 Doradca smaku
23.35 Tajemnice miłości - serial
0.20 Zakochani po uszy 2 - serial
0.45 Rozmowy w toku
1.35 Ukryta prawda
2.20 Świat - magazyn
3.35 Rozmowy w toku
4.20 Fakty, Pogoda
5.00 Uwaga!
5.15 DeFacto - Flesz
5.25 Rozmowy w toku

POLSAT

6.00 Nowy dzień
8.30 Malanowski i Partnerzy
9.30 Trudne sprawy
11.35 Gliniarze
14.40 Dlaczego ja?
15.50 Wydarzenia, Pogoda
16.20 Interwencja
16.30 Na ratunek 112
17.00 Gliniarze
18.00 Pierwsza miłość
18.50 Wydarzenia, Sport, Pogoda
19.15 Gość Wydarzeń
19.55 Milionerzy
20.30 Farma

21.40 MEGA HIT - Szklana pułapka 3 - film sensacyjny, USA, 1995, reż. McTiernan John, wyk. Bruce Willis, Jeremy Irons, Samuel L. Jackson, Graham Greene, Colleen Camp, Anthony Peck, Larry Bryggman - Tym razem detektyw John McClane musi zmierzyć się z szaleńcem, który terroryzuje Nowy Jork, podkładając bomby w różnych punktach miasta.
HIT
0.15 Punisher - film sensacyjny, USA, Niemcy, 2004, reż. Jonathan Hensleigh, wyk. Thomas Jane, John Travolta, Will Patton, Ben Foster, Eddie Jemison
3.00 Nasz nowy dom

POLSAT 2

6.30 Nasz nowy dom **7.30** Na ratunek 112 **8.30** Sekrety rodziny **9.30** Sekrety rodziny **10.30** Przyjaciółki **11.30** Przyjaciółki **12.30** Dlaczego ja? **14.30** Świat według Kiepskich **17.00** 48H. Zaginieni **19.00** Gliniarze **20.00** Ślad **21.00** Gliniarze **22.00** Nieprawdopodobne, a jednak **22.30** Nieprawdopodobne, a jednak **23.00** Świat według Kiepskich **0.00** Zdrady II **1.00** Zdrady **2.05** Wydarzenia wieczorne **2.45** Ewa gotuje **3.45** Interwencja **4.00** Strzelectwo z Renatą Mauer i Navalem 2020 **5.00** Interwencja **5.10** Drwale i inne opowieści Bieszczadu **5.30** Telezakupy TV Okazje

SUPER POLSAT

6.45 SuperLudzie Extra **7.00** Na ratunek 112 **8.00** Doktor Martin **10.00** Wydarzenia 24 **10.30** SuperLudzie **11.30** Świat według Kiepskich **13.30** Bitwa o palety **14.30** Hell's Kitchen - Piekielna Kuchnia **16.00** TOP CHEF **17.30** Świat według Kiepskich **20.00** Złomiarze **21.00** xXx: Następny poziom - film sensacyjny, USA, 2005, reż. Lee Tamahori, wyk. Ice Cube, Samuel L. Jackson, Willem Dafoe, Scott Speedman, Peter Strauss **23.10** Superfly - thriller, USA, 2018, reż. Director X, wyk. Trevor Jackson, Jason Mitchell, Lex Scott Davis, Michael Kenneth Williams, Jennifer Morrison **1.40** Świat według Kiepskich

TVN 24

10.30 Serwis informacyjny **10.55** Biznes **11.00** Serwis informacyjny **11.25** Biała Jazda **11.30** Serwis informacyjny **11.55** Biznes **12.00** Serwis informacyjny **12.24** Raport Smogowy **12.26** Biała Jazda **12.30** Serwis informacyjny **13.25** Biała Jazda **13.30** Serwis informacyjny **13.55** Biznes **14.00** Serwis informacyjny **14.55** Biznes **15.00** 15 NA ŻYWO **16.00** Fakty po południu PASMO „WIECZÓR" **18.00** Tak jest **19.15** Serwis informacyjny **19.30** Fakty po Faktach **20.00** Kropka nad i **20.30** Czarno na białym **21.00** Polska i Świat **22.00** Szkło kontaktowe **23.00** Dzień po dniu **0.25** Biznes PASMO „PROGRAM POWTÓRKOWY" **0.45** Fakty po Faktach **1.20** Kropka nad i

TVP KULTURA

6.05 Afisz kulturalny ekstra
6.15 Muzyczne poranki
7.00 Tamte lata, tamte dni - Arkadiusz Jakubik - magazyn
7.40 Podróże z historią s. V (47) - Skarb polskich pól - cykl dok.
8.25 Wydarzenie aktualne
9.00 Pogranicze w ogniu (3) - serial
10.10 Poznań 56 - dramat, Polska
12.10 Wenecja, miasto wyrosłe z bagien - film dok.
13.05 Muzeum Polskiej Piosenki - /52/ - „Wyszłam za mąż zaraz wracam" - Ewa Bem
13.25 Od ucha do ucha - Sowia odyseja - film anim.
14.00 Tamte lata, tamte dni
14.40 Złoto dezerterów - komedia, Polska
16.50 Pogranicze w ogniu (4) - serial
17.55 Tygodnik Kulturalny
18.50 Przełomy w muzyce: Martha Argerich w Warszawie - film dok.
20.00 Poniedziałek z Bondem - Goldfinger - film sensacyjny, Wielka Brytania
HIT
22.00 Foxcatcher - film fabularny, USA
0.25 Kobro/Strzemiński. Opowieść fantastyczna - dokument fabularny
1.25 Porozmawiajmy szczerze - Maria Pakulnis
2.05 Kino nocne - Konwój - thriller, Polska
3.45 Awatar, czyli zamiana dusz - film TVP
5.00 Teledyski
5.50 Zakończenie dnia

TVP HISTORIA

6.45 Był taki dzień - 23 lutego
6.50 Fake czy historia? (48)
7.35 Ex Libris (600) - magazyn
8.00 Biała wizytówka (2) - serial
9.05 Historia Polski - Diabeł z Katowic - film dok.
10.05 Encyklopedia II wojny światowej - Petain - cykl dok.
10.35 Magiczny Adriatyk (2) - Od Izoli po Primosten - cykl dok.
11.40 Z wieszaka historii (8) - Moda w zakonach
12.20 Alternatywy 4 (3) - serial
13.25 Tajemnice szpiegów. Atomowa gra (1) - Paranoja
14.30 Góry Europy (4) - Hunsruck
15.30 Królowie (37) - serial
16.00 Sensacje XX wieku - Księga szpiegów - Dulles - cykl dok.
16.25 Sensacje XX wieku - Tajemniczy dr Sorge - cykl dok.
17.00 Historia Polski - Na początku było Hillside Ave - dok.
18.00 Ex Libris (601) - magazyn
18.25 Flesz historii (749)
19.05 Biała wizytówka (3) - serial
20.15 Antoni Patek - patriota i zegarmistrz - dok.
21.30 Druga wojna światowa w kolorze. Droga do zwycięstwa - Bitwa na Morzu Filipińskim - cykl dok.
22.25 Obłoki śmierci - Bolimów 1915 - dramat, Polska
HIT
23.40 Sensacje XX wieku - Krew, miłość, zdrada - widowisko
0.40 Porzucone kwiaty. Historia rodziny Ulmów - film dok.
1.50 Było, nie minęło (278)
2.00 Encyklopedia II wojny światowej - Pojedynek gigantów

TV 4

6.00 Strażnik Teksasu
6.55 Strażnik Teksasu
7.55 Bogaty Dom - Biedny Dom
8.55 Policjantki i Policjanci
9.55 Policjantki i Policjanci
10.55 Na ratunek 112
11.25 Na ratunek 112
11.55 Trudne sprawy
12.55 Trudne sprawy
13.55 Trudne sprawy
14.55 Ktoś tu kłamie?
15.55 Łowcy Skarbów. Kto da więcej
16.55 Łowcy Skarbów. Kto da więcej
18.00 Policjantki i Policjanci
19.00 Policjantki i Policjanci
20.00 Uroczysko
20.30 Uroczysko
21.00 Sprawiedliwi - Wydział Kryminalny
22.05 Sprawiedliwi. Trójmiasto
23.05 Dom na końcu ulicy - thriller, USA, Kanada, 2012, reż. Mark Tonderai, wyk. Jennifer Lawrence, Elisabeth Shue, Max Thieriot, Gil Bellows, Eva Link
HIT
1.15 Love Island. Wyspa miłości
2.40 Interwencja
2.50 SuperLudzie

TTV

6.25 DeFacto
6.55 Diabelnie boskie - serial
7.25 Ukryta prawda
8.25 Kartoteka
9.30 Kartoteka
10.35 Detektywi
12.35 Zakup w ciemno
13.35 Zakup w ciemno
14.35 Kartoteka
15.45 Express, Pogoda
16.03 Raport smogowy
16.05 Zakup w ciemno
17.05 Usterka
17.45 Express, Pogoda
18.00 Sport
18.05 Dobra robota
18.40 Damy i wieśniaczki. PL
19.45 Express, Pogoda
20.05 Zakup w ciemno
21.05 Zakup w ciemno Extra
21.45 Express, Pogoda
22.00 Gogglebox. Przed telewizorem
23.20 Gogglebox. Przed telewizorem
0.15 Nic do zgłoszenia
1.15 Orzeł czy Reszka
2.15 Sędzia Anna Maria Wesołowska
3.40 Wyburzacze
4.20 Wyburzacze

TVN 7

5.20 Ten moment
5.55 Szkoła - program obyczajowy
8.45 Ukryta prawda
11.55 W - 11 Wydział Śledczy - program kryminalny
14.00 Detektywi
15.00 Sędzia Anna Maria Wesołowska
17.00 Tajemnice miłości
18.00 Zagadki losu
19.00 Ukryta prawda
20.00 Grawitacja - film sci - fi, USA, Wielka Brytania 2013, reż. Alfonso Cuarón, wyk. Sandra Bullock, George Clooney, Ed Harris
HIT
22.00 Morderstwo doskonałe - thriller, USA 1998, reż. Andrew Davis, wyk. Michael Douglas, Gwyneth Paltrow, Viggo Mortensen, David Suchet, Sarita Choudhury
0.15 Ścigane - film sensacyjny, Wielka Brytania, USA 2019, reż. Vicky Jewson, wyk. Noomi Rapace, Eoin Macken, Indira Varma, Sophie Nélisse
2.20 Mówię Wam
3.25 Fachowcy
4.05 Dorota was urządzi

TV PULS

6.00 Nash Bridges - serial
8.00 Kobra - oddział specjalny - serial
10.00 Triumf miłości - serial
12.00 Nie igraj z aniołem - serial
14.00 Lombard: Życie pod zastaw
15.00 Lombard: Życie pod zastaw
16.00 Ranczo - serial
17.00 Ranczo - serial
18.00 Lombard: Życie pod zastaw
19.00 Lombard: Życie pod zastaw
20.00 Protegowana - thriller, USA, Wielka Brytania 2021, reż. Martin Campbell, wyk. Maggie Q, Michael Keaton, Patrick Malahide, Samuel L. Jackson
HIT
22.10 Pielgrzym - film sensacyjny, USA 2000, reż. Harley Cokeliss, wyk. Armin Mueller - Stahl, Gloria Reuben, Ray Liotta
0.05 Krwawa zemsta - film sensacyjny, USA 2011, reż. Jason Hewitt, wyk. Cent 50, Luke Goss, Val Kilmer, Vinnie Jones
2.00 Dzielnica strachu - serial
3.00 Lombard: Życie pod zastaw
4.00 Taki jest świat
5.00 Dzielnica strachu - serial

TV REPUBLIKA

12.45 Studio prasowe **14.00** Republika dzień - serwis informacyjny **14.10** 1410 Bitwa polityczna **15.00** Republika dzień - serwis informacyjny **15.10** Republika dzień **16.30** Lewy z bicepsem **16.55** Express Republiki **17.10** Express Republiki+ **17.25** Express Republiki Luz **17.45** Miłosz Kłeczek. W ruchu **18.20** Republika dzień - serwis informacyjny **18.40** Republika dzień **18.55** Sport w Republice **18.58** Prognoza pogody **19.00** Dzisiaj - serwis informacyjny **20.00** Gość „Dzisiaj" **20.30** Ściśle jawne **21.30** Klub Republiki **22.30** Piachem w tryby **23.10** Wywiad z chuliganem **0.00** Express Republiki

STOPKLATKA

7.50 Wojciech Cejrowski: Boso przez świat **8.55** Jakubiak rozgryza Chorwację s. 1 **10.00** Robert Makłowicz: Niemcy **10.55** Zajazd. Będzie się działo - serial **13.00** Katastrofy w przestworzach - serial **15.00** MacGyver s. 6 - serial **17.00** Zajazd. Będzie się działo - serial **20.00** Mścicielka - thriller, USA **22.00** Ninja - dramat kryminalny, USA **23.45** Szczęśliwego Nowego Jorku - dramat, Polska

TV 6

6.00 Policjantki i Policjanci **7.55** Kobra - oddział specjalny **11.00** 48h. Zaginieni **14.00** Policjantki i Policjanci **15.00** Kobra - oddział specjalny **17.05** Magnum: Detektyw z Hawajów **18.00** Strażnik Teksasu **20.00** CSI: Kryminalne zagadki Nowego Jorku **22.55** Łowca pedofilów **23.25** Łowca pedofilów **23.55** Łowca pedofilów **0.25** Łowca pedofilów **0.55** Więzienie **1.25** Więzienie **1.55** Więzienie **2.25** Septagon

TELE 5

8.00 Muzyka **8.10** GaleriaDasBeste **9.50** Muzyka **10.00** W szpilkach po sukces **10.30** Fokus na dziecko - zdrowy rozwój **11.00** Muzyka **11.10** GaleriaDasBeste **12.50** Muzyka **13.00** C.K. Dezerterzy - komedia, Polska, Węgry 1985 **16.20** Coś śmiesznego **17.00** Kabaretowy Szał bis **18.00** Kabaretowy Szał **21.00** Kabaretowy Szał 2026 **23.00** Wojna z mafią - serial **4.15** Coś śmiesznego **5.00** Na osi

ITVS

5.21 Śląska karuzela **6.32** Klachy i Lachy **7.32** Kuchnia po śląsku **7.57** Kuchnia po śląsku **8.22** Przy muzyce po śląsku **9.42** Szlagierowa biesiada **11.12** Koncert życzeń **12.00** Perły Śląska **12.25** KONCERT TVS **13.58** Muzyczny kącik Damiana Holeckiego **14.43** Klachy i Lachy **16.03** Przy muzyce po śląsku **16.23** Przy muzyce po śląsku **16.43** Przy muzyce po śląsku **17.03** Szlagierowa biesiada **18.36** Koncert życzeń **20.00** Koncert życzeń **21.24** Śląska karuzela **22.35** Klachy i Lachy **23.35** Kuchnia po śląsku **0.00** Przy muzyce po śląsku **0.20** Przy muzyce po śląsku **0.40** Przy muzyce po śląsku **1.00** Szlagierowa biesiada **2.33** Koncert życzeń

SILESIA

6.00 Telesprzedaż **10.00** Dzisiaj w regionie **10.05** Pogoda **10.15** Muzyczne dzień dobry **12.05** Dzisiaj w regionie **12.10** Pogoda **12.25** Muzyczne dzień dobry **13.35** Muzyczne podróże **14.40** Emeryci na tropie - serial **15.50** Doktor z alpejskiej wioski - serial obyczajowy **16.50** Wydział kryminalny Kitzbühel - serial **17.55** Doktor z alpejskiej wioski - serial obyczajowy **18.50** Wydział kryminalny Kitzbühel - serial **19.50** Kino TVS **21.50** Kino TVS **23.35** Doktor z alpejskiej wioski - serial obyczajowy **0.30** Wydział kryminalny Kitzbühel - serial **1.35** Emeryci na tropie - serial **2.40** Pasmo ciekawostek **4.50** Program kulinarny **5.20** Propozycje do Szlagierowej listy

TV TRWAM

15.50 Ma się rozumieć **16.00** Informacje dnia **16.10** Sanktuaria polskie **16.30** Porady Medyczne Bonifratrów **17.00** Świadkowie **17.30** Moja parafia **17.55** Poczet Wielkich Polaków **18.00** Anioł Pański **18.05** Informacje dnia **18.15** Rozmowy niedokończone **19.25** 40 dni ze św. Franciszkiem **19.30** Poznajemy Polskę **19.45** Modlitwa z telefonicznym udziałem dzieci **20.00** Informacje dnia **20.20** Różaniec **20.50** Myśląc Ojczyzna **21.00** Apel Jasnogórski **21.20** Informacje dnia **21.40** Polski Punkt Widzenia **22.00** Z wędką nad wodę **22.30** Moja sytuacja jest szczególnie trudna **23.50** Muzyczne chwile

KINO POLSKA

6.00 Polska z góry. Zamki, dworki i pałace s. 3 - Śladami książąt i arystokratów Opolszczyzny **6.25** Kabaretowy rejs s. 1 **8.00** Bolek i Lolek **8.40** Polska Kronika Filmowa **8.55** Akademia Pana Kleksa cz. 1, 2 - film familijny, Polska **12.15** Ranking Naj Polskiego Kina **13.00** W zawieszeniu - dramat psychologiczny, Polska **15.00** Joanna - melodramat, Polska **17.20** Pogranicze w ogniu s. 1 - serial **18.50** Czterej pancerni i pies - Załoga - serial **20.00** Piłsudski - dramat biograficzny, Polska **22.05** Syberiada polska - dramat historyczny, Polska **0.55** Ogród Luizy - dramat, Polska **3.30** Zwolnieni z życia - dramat, Francja, Polska **5.20** Leben - film kr. metr., Polska

ALE KINO+

7.00 Wyraj - kr. metr. **7.35** Operacja „Koza" - komedia, Polska 1999 **9.35** Wyjechać - kr. metr. **10.15** Bestia 2 (5, 6) - serial **12.15** Vera 10 (1) - serial **14.05** Trzej muszkieterowie - film przygodowy, Hiszpania, Wlk. Brytania, USA 1973 **16.15** Houria - dramat obyczajowy, Algieria, Francja 2022 **18.20** Vera 10 (2) - serial **20.10** Premiera: Podwójna tożsamość - dramat sensacyjny, Niemcy, USA 2007 **22.10** Sortownia (5, 6) - serial **0.10** Eternal - dramat sci - fi, Dania, Islandia, Norwegia 2023 **1.55** Klangor (8) - serial **2.50** Sweat - dramat obyczajowy, Polska 2019 **4.35** Mój brat rybak - kr. metr. **5.00** Planeta Singli. Osiem historii (8): Noc w Amsterdamie - serial

AXN

6.15 FBI - serial **7.40** CSI: Kryminalne zagadki Las Vegas IV - serial **9.35** Castle II - serial **11.30** Unforgettable: Zapisane w pamięci III - serial **13.25** Rekrut IV - serial **15.20** FBI: International - serial **17.15** Castle II - serial **19.10** CSI: Kryminalne zagadki Las Vegas XIV - serial **20.05** CSI: Kryminalne zagadki Las Vegas XIV - serial **21.05** Premiera: FBI VI - serial **22.00** Premiera: FBI: Most Wanted III - serial **23.00** Castle II - serial **23.45** Castle II - serial **0.40** CSI: Kryminalne zagadki Las Vegas XIV - serial **1.35** CSI: Kryminalne zagadki Las Vegas XIV - serial **2.35** FBI VI - serial **3.30** FBI: Most Wanted III - serial **4.20** Zaginiony symbol - serial

TVP SPORT

5.25 Olimpijski Wieczór **6.15** Halo tu Mediolan - felieton **6.35** Podsumowanie występu Polaków **7.40** Ceremonia Zamknięcia **10.15** Skoki Narciarskie - Mistrzostwa Polski, Wisła, K120 - konkursy indywidualne kobiet i mężczyzn **11.45** Narciarstwo Dowolne - halfpipe M **12.40** Hokej na lodzie M - Finał **14.50** Piłka nozna - Orlen Ekstraliga kobiet - 12. kolejka **16.45** Magazyn 2. ligi piłkarskiej **17.30** Betclic 1. Liga magazyn **17.55** Piłka nozna: Stal Mielec - ŁKS Łódź **20.05** Betclic 1. Liga magazyn (60) **21.30** GOL - magazyn **22.55** Sportowy Wieczór **23.20** Podsumowanie występu Polaków

EUROSPORT

12.00 Jeździectwo. League of Nations, Abu Zabi Skoki przez przeszkody **13.30** Snooker. The Players Championship, Telford **14.00** Snooker. Welsh Open, Home Nations Series, Llandudno, Wielka Brytania 1. runda **18.00** Skoki narciarskie. Zimowe Igrzyska Olimpijskie, Konkurs mężczyzn, HS 125 **19.00** Żeglarstwo. Sail GP, Auckland, Nowa Zelandia **20.00** Snooker. Welsh Open, Home Nations Series, Llandudno, Wielka Brytania 1. runda

POLONIA 1

6.00 Niebezpieczne plaże Nowej Zelandii **8.25** W szpilkach po sukces **8.55** Plany pana Boga - serial **12.00** Wiedźma - serial **15.05** Klejnot TV **17.00** Niebezpieczne plaże Nowej Zelandii **17.35** Coś śmiesznego **18.00** Klejnot TV **21.00** Zagadka tygodnia **21.40** Straż graniczna - serial **22.15** Uśmiechnij sie **22.30** Zagadka tygodnia **23.15** Juwelo **0.00** Kabaretowy Szał **3.50** Miłe rozmowy **4.45** Miłe rozmowy

eprasa.pl 05b2750baa

WTOREK 24 LUTEGO

TVP 1

7.00 Transmisja Mszy Świętej
7.30 Kościół z bliska
8.00 Serwis Info, Pogoda
8.20 Makłowicz w podróży
9.00 Ranczo s.VIII (93) - serial
10.00 Komisarz Alex (279) - serial
11.00 Ojciec Mateusz (74) - serial
12.00 Serwis Info
12.10 Agrobiznes
12.40 Rok w ogrodzie Extra
12.55 Opowieści z dzikiego Madrytu - film dok.
14.00 Wichrowe wzgórze (365) - serial
15.00 Serwis Info
15.15 Reporterzy - magazyn
15.35 Gra słów. Krzyżówka
16.05 Dziedzictwo (842) - serial
17.00 Teleexpress, Pogoda
17.30 Jaka to melodia?
18.10 Klan (4660) - telenowela
18.45 Akacjowa 38 (812) - serial
19.30 Program informacyjny 19.30
19.55 Pytanie dnia
20.10 Sport, Pogoda
20.30 Koliber - film fabularny, Wielka Brytania, USA, reż. Steven Knight, wyk. Jason Statham, Agata Buzek, Sang Lui
HIT
22.20 Firma - film sensacyjny, USA, reż. Sydney Pollack, wyk. Jeanne Tripplehorn, Gene Hackman, Hal Holbrook, Tom Cruise
0.55 Wykrywacz kłamstw
1.20 Księga miłości - film fabularny, USA, reż. Bill Purple
3.15 Braciszek - dramat, reż. Andrzej Barański
5.00 Pytanie dnia
5.20 Reporterzy - magazyn
5.30 Oko na Świat - magazyn

TVP 2

4.30 Na dobre i na złe - serial
5.30 M jak miłość (1700) - serial
6.20 Miłość i powołanie
6.50 Barwy szczęścia (3322) - serial
7.30 Pytanie na śniadanie
11.55 Rosół polski (24) - magazyn
12.30 Koło fortuny - teleturniej
13.15 Panna młoda (29) - serial
14.05 Va Banque (948) - teleturniej
14.35 Na sygnale (846) - serial
15.05 La Promesa - pałac tajemnic (335) - serial
16.00 Koło fortuny - teleturniej
16.35 Familiada - teleturniej
17.20 Panna młoda (30) - serial
18.15 Va Banque (949) - teleturniej
18.50 Jeden z dziesięciu - teleturniej
19.25 Barwy szczęścia (3322) - serial
20.05 Barwy szczęścia (3323) - serial
20.40 Kulisy serialu
20.55 M jak miłość (1912) - serial
21.55 Na sygnale (848) - serial
22.25 Magazyn Ekspresu Reporterów
23.30 Jak pies z kotem - film fabularny, reż. Janusz Kondratiuk, Janusz Kondratiuk, wyk. Lucyna Malec, Robert Więckiewicz, Olgierd Łukaszewicz, Bożena Stachura, Aleksandra Konieczna
HIT
1.20 Zabić Sekala - dramat obyczajowy, Polska, Czechy, Francja, Słowacja, reż. Vladimir Michalek, wyk. Bogusław Linda, Olaf Lubaszenko, Agnieszka Sitek, Jiri Bartoska, Vlasta Chramostova, Josef Somr, Ludovit Cittel
3.20 Wiadomość od Saszy - dok.
4.20 Zakończenie dnia

TVN

5.35 Uwaga!
5.50 Ukryta prawda
6.45 Kuchenne rewolucje - program kulinarno - rozrywkowy
7.45 Dzień Dobry TVN
11.25 Kuchenne rewolucje - program kulinarno - rozrywkowy
12.30 Kuchenne rewolucje - program kulinarno - rozrywkowy
13.35 Ukryta prawda
15.45 Młode gliny
16.50 Detektywi
19.00 Fakty, Sport, Pogoda
19.30 Gala Bestsellery Empiku 2025
19.55 Uwaga!
20.10 Doradca smaku
20.15 Gala Bestsellery Empiku 2025

22.45 Liga sprawiedliwości - film przygodowy, USA, Kanada, Wielka Brytania 2017, reż. Zack SnyderZack Snyder, wyk. Ben Affleck, Henry Cavill, Amy Adams, Gal Gadot, Ezra Miller, Jason Momoa, Ray Fisher, Jeremy Irons, Diane Lane
HIT
1.15 Kler - film obyczajowy, Polska 2018, reż. Wojciech Smarzowski, wyk. Arkadiusz Jakubik, Robert Więckiewicz, Jacek Braciak, Joanna Kulig, Janusz Gajos
3.55 Uwaga!
4.10 Kuba Wojewódzki

TVP POLONIA

6.00 Panorama
6.30 Anna Dymna - spotkajmy się
7.00 Rączka gotuje
7.30 Pytanie na śniadanie
11.40 Budowniczowie świata - Ernest Malinowski - reportaż
12.00 Serwis Info
12.10 Komisarz Alex (265) - serial
13.05 Ranczo (7) - serial
14.00 Kod bezpieczeństwa
14.30 Moda na język polski - Wrocław i gwara wrocławska
15.00 Serwis Info
15.10 Życie lasu. Storczyki - dok.
16.00 Zaraz wracam s. II (50) - serial
16.30 Barwy szczęścia (3263) - serial
17.00 Teleexpress
17.20 Gra słów. Krzyżówka - /950/
17.50 Teleexpress Extra
18.15 Lubański - reportaż
18.45 Panorama
19.20 Polacy Światu - Ignacy Domeyko - magazyn
19.30 Program informacyjny 19.30
19.55 Pytanie dnia
20.10 Sport, Pogoda
20.25 Strażacy (7) - serial
21.20 Ojciec Mateusz (7) - serial
22.15 Pierwsza Dama - film dok.
23.15 Panorama
23.45 Porwani za młodu - film dok.
0.15 Największe przeboje - Mieczysław Fogg - koncert
0.40 Zaraz wracam s. II (50) - serial
1.10 Wynalazki na medal (7)
1.30 Program informacyjny 19.30
1.55 Pytanie dnia
2.05 Sport, Pogoda
2.15 Czas honoru (68) - serial
3.05 Stawka większa niż życie (4) - Cafe Rose - serial

iTVN

6.15 Przepis na życie 2 - serial
7.00 Zagadki losu - serial
7.45 Dzień Dobry TVN - magazyn
11.30 Wszystkiego słodkiego, Mus czekoladowy z kruszonką i owocami
11.35 Na Wspólnej - serial
12.00 Gadżet 4.0 - program rozrywkowy
12.25 Ukryta prawda
13.10 19 + - serial
13.35 Detektywi - serial
14.20 Nic do zgłoszenia
15.05 Usterka
15.30 Tajemnice miłości - serial
16.15 Przepis na życie 2 - serial
17.05 Zakochani po uszy 2 - serial
17.30 Ukryta prawda
18.15 Detektywi - serial
19.00 Fakty
19.35 Dziewczyny z Hollywood - program rozrywkowy
19.45 Pogoda
19.50 Doradca smaku
19.55 Uwaga!
20.15 Gala Bestsellery Empiku 2025 - program rozrywkowy
22.45 Kuba Wojewódzki - program rozrywkowy
23.35 Tajemnice miłości - serial
0.20 Zakochani po uszy 2 - serial
0.45 Rozmowy w toku
1.35 Ukryta prawda
2.20 Świat - magazyn
3.35 Rozmowy w toku
4.20 Fakty
4.55 Pogoda
5.00 Uwaga!
5.15 DeFacto - Flesz
5.25 Rozmowy w toku

POLSAT

6.00 Nowy dzień
8.30 Malanowski i Partnerzy
9.30 Trudne sprawy
11.35 Gliniarze
14.40 Dlaczego ja?
15.50 Wydarzenia
16.15 Pogoda
16.20 Interwencja
16.30 Na ratunek 112
17.00 Gliniarze
18.00 Pierwsza miłość
18.50 Wydarzenia, Sport, Pogoda
19.15 Gość Wydarzeń
19.55 Milionerzy
20.30 Farma

21.40 Lucy - thriller sci - fi, Francja, Niemcy, USA, Tajwan, 2014, reż. Luc Besson, wyk. Scarlett Johansson, Morgan Freeman, Choi Min - sik, Amr Waked, Julian Rhind - Tutt, Pilou Asbak
HIT
23.35 Jak zostałem gangsterem. Historia prawdziwa - film sensacyjny, Polska, 2019, reż. Maciej Kawulski, wyk. Marcin Kowalczyk, Tomasz Włosok, Joanna Szroeder, Natalia Siwiec, Jan Frycz, Adam Bobik
2.35 Szklana pułapka 3 - film sensacyjny, USA, 1995, reż. McTiernan John, wyk. Bruce Willis, Jeremy Irons, Samuel L. Jackson, Graham Greene

POLSAT 2

6.30 Nasz nowy dom **7.30** Na ratunek 112 **8.30** Sekrety rodziny **9.30** Sekrety rodziny **10.30** Przyjaciółki **11.30** Przyjaciółki **12.30** Dlaczego ja? **14.30** Świat według Kiepskich **15.30** Świat według Kiepskich **17.00** 48H. Zaginieni **19.00** Gliniarze **20.00** Ślad **21.00** Gliniarze **22.00** Nieprawdopodobne, a jednak **22.30** Nieprawdopodobne, a jednak **23.00** Świat według Kiepskich **0.00** Zdrady II **1.00** Zdrady **2.00** Wydarzenia wieczorne **2.40** Ewa gotuje **3.40** Strzelectwo z Renatą Mauer i Navalem 2020 **4.50** Interwencja **5.00** Interwencja **5.10** Drwale i inne opowieści Bieszczadu **5.30** Telezakupy TV Okazje

SUPER POLSAT

6.45 SuperLudzie Extra **7.00** Na ratunek 112 **8.00** Doktor Martin **10.00** Wydarzenia 24 **10.30** SuperLudzie **11.30** Świat według Kiepskich **13.30** Bitwa o palety **14.30** Hell's Kitchen - Piekielna Kuchnia **16.00** TOP CHEF **17.30** Świat według Kiepskich **20.00** Złomiarze **21.05** Zgon na pogrzebie - komedia, USA, 2010, reż. Neil LaBute, wyk. Chris Rock, Martin Lawrence, Keith David, Loretta Devine, Peter Dinklage, Ron Glass, Danny Glover, Regina Hall, Kevin Hart, James Marsden, Zoe Saldana **23.00** Trzynaście duchów - horror **1.00** Świat według Kiepskich **4.00** Nasz nowy dom **5.00** Nasz nowy dom

TVN 24

10.30 Serwis informacyjny **10.55** Biznes **11.00** Serwis informacyjny **11.25** Biała Jazda **11.30** Serwis informacyjny **11.55** Biznes **12.00** Serwis informacyjny **12.24** Raport Smogowy **12.26** Biała Jazda **12.30** Serwis informacyjny **13.25** Biała Jazda **13.30** Serwis informacyjny **13.55** Biznes **14.00** Serwis informacyjny **14.55** Biznes **15.00** 15 NA ŻYWO **16.00** Fakty po południu PASMO „WIECZÓR" **18.00** Tak jest **19.15** Serwis informacyjny **19.30** Fakty po Faktach **20.00** Kropka nad i **20.30** Czarno na białym **21.00** Polska i Świat **22.00** Szkło kontaktowe **23.00** Dzień po dniu **0.25** Biznes PASMO „PROGRAM POWTÓRKOWY" **0.45** Fakty po Faktach **1.20** Kropka nad i

TVP KULTURA

6.05 Afisz kulturalny ekstra
6.10 Muzyczne poranki - teledyski
7.00 Tamte lata, tamte dni - Wojciech Malajkat - magazyn
7.35 Podróże z historią s. V (48) - Śląsk nieoczywisty
8.20 Szlakiem Kolberga - Wojtek Mazolewski - reportaż
9.00 Pogranicze w ogniu (4) - serial
10.05 Złoto dezerterów - komedia, Polska
12.15 Przełomy w muzyce: Martha Argerich w Warszawie - film dok.
13.20 Mody Polskie - Łódź
14.00 Wydarzenie aktualne
14.30 Życie jako śmiertelna choroba przenoszona drogą płciową - dramat obyczajowy, Polska
16.20 Pogranicze w ogniu (5) - serial
17.30 20 x 20 lat TVP Kultura - Małgorzata Rejmer
18.00 Niepojęte - Rozum a wiara - felieton
18.15 Tratwa Meduzy. Historia prawdziwa - film dok.
20.00 Teatr Telewizji - Dziś wieczór arszenik
21.30 Lekkie obyczaje - Wolność - film obyczajowy, Hiszpania, Belgia
HIT
23.30 Tamte lata, tamte dni - magazyn
0.10 Jazz.pl - Marian Pawlik Quartet - koncert
1.50 Kafarnaum - dramat, Liban
4.05 Oblicza piekła - reportaż
4.50 Dekalog - Jeden - film TVP

TVP HISTORIA

6.50 Był taki dzień - 24 lutego
7.00 Z wieszaka historii (9) - Podróż ma swoje prawa
7.30 Flesz historii (749)
8.00 Biała wizytówka (3) - serial
9.10 Historia Polski - Na początku było Hillside Ave - dok.
10.10 Encyklopedia II wojny światowej - Nieznana wojna
10.35 Wszystkie kolory świata - Bangkok - zrodzony z wody - serial dok.
11.30 Wojownicy czasu - cykl dok.
12.10 Alternatywy 4 (4) - serial
13.15 Starożytny Egipt. Kronika Imperium - Kult zmarłych
14.15 Tutanchamon: życie, śmierć i dziedzictwo - cz. 1 - serial dok.
15.30 Królowie (38) - serial
16.00 Sensacje XX wieku - Tragedia i nadzieja, cz. 1, 2
17.05 Historia Polski - Dlaczego? O Stanisławie Mikołajczyku - film dok.
18.15 Było, nie minęło (378)
18.50 Biała wizytówka (4) - serial
20.00 Dzień, który zmienił Azję (4)
21.05 Historia w postaciach zapisana - Królowa Wiktoria - imperium zmysłów - cykl dok.
22.55 Szerokie tory - Jeden dzień z życia uchodźcy ormiańskiego w Erewaniu- reportaż
23.30 On wierzył w Polskę - dok.
0.30 Sensacje XX wieku - Tajemnica Rudolfa Hessa - cykl dok.
1.00 Sensacje XX wieku - Bitwa o Anglię - cykl dok.
1.35 Było, nie minęło (279)
2.10 Encyklopedia II wojny światowej - Skazani, cz. 1

TV 4

6.00 Strażnik Teksasu
6.55 Strażnik Teksasu
7.55 Bogaty Dom - Biedny Dom
8.55 Policjantki i Policjanci
9.55 Policjantki i Policjanci
10.55 Na ratunek 112
11.25 Na ratunek 112
11.55 Trudne sprawy
12.55 Trudne sprawy
13.55 Trudne sprawy
14.55 Ktoś tu kłamie?
15.55 Łowcy Skarbów. Kto da więcej
16.55 Łowcy Skarbów. Kto da więcej
18.00 Policjantki i Policjanci
19.00 Policjantki i Policjanci
20.00 Uroczysko
20.30 Uroczysko
21.05 Sprawiedliwi - Wydział Kryminalny
22.05 Sprawiedliwi. Trójmiasto
23.05 Purpurowe rzeki II: Aniołowie Apokalipsy - thriller kryminalny, Francja, Włochy, Wlk. Brytania, 2004, reż. Olivier Dahan, wyk. Jean Reno, Benoît Magimel, Christopher Lee
HIT
1.15 Love Island. Wyspa miłości
2.20 Interwencja

TTV

6.25 DeFacto
6.55 Diabelnie boskie - serial
7.25 Ukryta prawda
8.25 Kartoteka
9.30 Kartoteka
10.35 Detektywi
12.35 Zakup w ciemno
13.35 Zakup w ciemno
14.35 Kartoteka
15.45 Express, Pogoda
16.03 Raport smogowy
16.05 Zakup w ciemno
17.05 Usterka
17.45 Express, Pogoda, Pogoda
18.00 Raport smogowy
18.05 Dobra robota
18.40 Damy i wieśniaczki. PL
19.45 Express, Pogoda
20.05 Zakup w ciemno
21.05 Zakup w ciemno Extra
21.45 Express, Pogoda
22.00 Kanapowczynie
23.00 Damy i wieśniaczki. PL
0.00 Back to school. Prawdziwy egzamin
1.00 Niebezpieczne dzielnice
1.45 Niebezpieczne dzielnice
2.30 Nauka jazdy
3.05 Szpital - program obyczajowy

TVN 7

5.20 Ten moment
5.55 Szkoła - program obyczajowy
8.45 Ukryta prawda
11.55 W - 11 Wydział Śledczy - program kryminalny
14.00 Detektywi
15.00 Sędzia Anna Maria Wesołowska
17.00 Tajemnice miłości
18.00 Zagadki losu
19.00 Ukryta prawda
20.00 Sala samobójców. Hejter - dramat obyczajowy, Polska 2020, reż. Jan Komasa, wyk. Maciej Musiałowski, Agata Kulesza, Danuta Stenka, Vanessa Aleksander, Maciej Stuhr
HIT
22.40 Ptaki nocy - film przygodowy, USA 2020, reż. Cathy Yan, wyk. Margot Robbie, Rosie Perez, Mary Elizabeth Winstead, Jurnee Smollett
1.00 Skazani na Shawshank - film sensacyjny, USA 1994, reż. Frank Darabont, wyk. Tim Robbins, Morgan Freeman, Bob Gunton, William Sadler, Clancy Brown
4.00 Usterka

TV PULS

6.00 Nash Bridges - serial
8.00 Kobra - oddział specjalny - serial
10.00 Triumf miłości - serial
12.00 Nie igraj z aniołem - serial
14.00 Lombard: Życie pod zastaw
16.00 Ranczo - serial
18.00 Lombard: Życie pod zastaw
20.00 Kickboxer: Zemsta - film sensacyjny, USA 2016, reż. John Stockwell, wyk. Alain Moussi, Dave Bautista, Gina Carano, Jean - Claude Van Damme
HIT
21.55 Hooligans 3 - dramat sensacyjny, Wielka Brytania 2013, reż. James Nunn, wyk. Scott Adkins, Kacey Barnfield, Joey Ansah, Mark Wingett
23.35 Zabójczy cel - film sensacyjny, Kanada, USA 2008, reż. Jeff King, wyk. Chris Thomas King, Michael Filipowich, Steven Seagal, Holly Elissa, Karyn Michelle Baltzer, Philip Granger
1.35 Dzielnica strachu - serial
2.35 Lombard: Życie pod zastaw
3.55 Menu na miarę
4.35 Menu na miarę
5.00 Dzielnica strachu - serial

TV REPUBLIKA

8.00 Michał Rachoń **9.01** Po **9.00** **10.01** Po **10.00** **11.01** Po **11.00** **12.00** W samo południe **12.30** Republika dzień - serwis informacyjny **12.45** Republika dzień **16.15** Republika dzień **16.55** Express Republiki **17.10** Express Republiki+ **17.35** Miłosz Kłeczek zaprasza **18.55** Sport w Republice **18.58** Prognoza pogody **19.00** Dzisiaj - serwis informacyjny **20.20** Gość „Dzisiaj" **20.50** W punkt **22.15** Piachem w tryby **22.55** Mówi się **23.20** Codziennie *****burza **23.35** Republika wieczór **0.10** Ekonomia raport - flash **0.15** Express Republiki **0.30** Express Republiki+ **0.50** Poland Daily **0.59** Poland Daily

STOPKLATKA

7.50 Wojciech Cejrowski: Boso przez świat **8.55** Jakubiak rozgryza Chorwację s. 1 **10.00** Robert Makłowicz: Dalmacja **10.55** Zajazd. Będzie się działo - serial **13.00** Katastrofy w przestworzach - serial **15.00** MacGyver s. 6 - serial **17.00** Zajazd. Będzie się działo - serial **20.00** Ninja: Cień łzy - film kryminalny, USA **22.00** Mississippi w ogniu - dramat kryminalny, USA **0.40** Gotówka - komedia kryminalna, USA

TV 6

6.00 Policjantki i Policjanci **7.55** Kobra - oddział specjalny **11.00** 48h. Zaginieni **14.00** Policjantki i Policjanci **15.00** Kobra - oddział specjalny **16.00** Kobra - oddział specjalny **17.05** Magnum: Detektyw z Hawajów **18.00** Strażnik Teksasu **20.00** CSI: Kryminalne zagadki Nowego Jorku **22.55** Sprawiedliwi - Wydział Kryminalny **1.05** Więzienie **2.30** Septagon **5.30** SuperLudzie Extra **5.45** Telezakupy TV Okazje

TELE 5

8.00 Muzyka **8.10** GaleriaDasBeste **9.50** Muzyka **10.00** W szpilkach po sukces **10.30** Fokus na dziecko - zdrowy rozwój **11.00** Muzyka **11.10** GaleriaDasBeste **12.50** Muzyka **13.00** Znachor - dramat, Polska 1981 **15.45** Coś śmiesznego **16.00** Kabaretowy Szał **17.00** Kabaretowy Szał bis **18.00** Kabaretowy Szał **21.00** Kabaretowy Szał 2026 **23.00** Wojna z mafią - serial **4.20** Coś śmiesznego **5.00** Na osi

ITVS

5.21 Śląska karuzela **6.32** Klachy i Lachy **7.32** Kuchnia po śląsku **7.57** Kuchnia po śląsku **8.22** Przy muzyce po śląsku **9.42** Szlagierowa biesiada **11.12** Koncert życzeń **12.00** Perły Śląska **12.25** KONCERT TVS **13.58** Muzyczny kącik Damiana Holeckiego **14.43** Klachy i Lachy **16.03** Przy muzyce po śląsku **16.23** Przy muzyce po śląsku **16.43** Przy muzyce po śląsku **17.03** Szlagierowa biesiada **18.36** Koncert życzeń **20.00** Koncert życzeń **21.24** Śląska karuzela **22.35** Klachy i Lachy **23.35** Kuchnia po śląsku **0.00** Przy muzyce po śląsku **0.20** Przy muzyce po śląsku **0.40** Przy muzyce po śląsku **1.00** Szlagierowa biesiada **2.33** Koncert życzeń

SILESIA

6.00 Telesprzedaż **10.00** Dzisiaj w regionie **10.05** Pogoda **10.15** Muzyczne dzień dobry **12.05** Dzisiaj w regionie **12.10** Pogoda **12.25** Muzyczne dzień dobry **13.35** Muzyczne podróże **14.40** Emeryci na tropie - serial **15.50** Doktor z alpejskiej wioski - serial obyczajowy **16.50** Wydział kryminalny Kitzbühel - serial **17.55** Doktor z alpejskiej wioski - serial obyczajowy **18.50** Wydział kryminalny Kitzbühel - serial **19.50** Kino TVS **21.50** Kino TVS **23.35** Doktor z alpejskiej wioski - serial obyczajowy **0.30** Wydział kryminalny Kitzbühel - serial **1.35** Emeryci na tropie - serial **2.40** Pasmo ciekawostek **4.50** Program kulinarny **5.20** Propozycje do Szlagierowej listy

TV TRWAM

15.50 Ma się rozumieć **16.00** Informacje dnia **16.10** Jestem mamą **16.25** Przyroda w Obiektywie **16.40** Zdrowie z Bożej Apteki **17.00** Wierzę w Boga **17.30** Rajd Katyński **17.55** Poczet Wielkich Polaków **18.00** Anioł Pański **18.05** Informacje dnia **18.15** Rozmowy niedokończone **19.25** 40 dni ze św. Franciszkiem **19.30** Każdy maluch to potrafi **19.45** Modlitwa z telefonicznym udziałem dzieci **20.00** Informacje dnia **20.20** Różaniec **20.50** Myśląc Ojczyzna **21.00** Apel Jasnogórski **21.20** Informacje dnia **21.40** Polski Punkt Widzenia **22.00** Teraz i w godzinę śmierci **23.50** Muzyczne chwile

KINO POLSKA

6.00 Polska z góry. Zamki, dworki i pałace s. 3 - Pomiędzy Warszawą a Łodzią **6.25** Kabaretowy rejs s. 1 **8.00** Bolek i Lolek **8.45** Polska Kronika Filmowa **8.55** Basia sama w domu - komedia, Polska **10.55** Żegnaj Ameryko! - komediodramat, Niemcy, Polska **12.45** Rachunek szczęścia - film dok. **14.30** Złoty pociąg cz. 1, 2 - film wojenny, Polska **17.45** Czterej pancerni i pies - Załoga - serial **18.55** Czterej pancerni i pies - Radość i gorycz - serial **20.00** Motylem jestem, czyli romans czterdziestolatka - komedia, Polska **21.55** Kingsajz - komedia, Polska **0.20** Karate po polsku - dramat, Polska **2.20** Ostatnie dni - film wojenny, Polska **3.55** Kroll - dramat, Polska

ALE KINO+

7.30 Listy miłosne - dramat, Polska 2001 **9.45** Problem - kr. metr. **10.15** Bestia 3 (1, 2) - serial **12.10** Vera 10 (2) - serial **14.00** Czterej muszkieterowie - film przygodowy, Hiszpania, Wlk. Brytania, USA 1974 **16.10** W imię dziecka - dramat, USA, Wlk. Brytania 2017 **18.20** Vera 10 (3) - serial **20.10** Premiera: Niebezpieczna miłość - dramat, Francja 2024 **22.10** Za rzekę, w cień drzew - melodramat, Wlk. Brytania 2024 **0.20** Ryzykowny napad - thriller, Hiszpania 2025 **2.05** Kruk. Szepty słychać po zmroku (1) - serial **3.00** Kobieta na dachu - dramat obyczajowy, Polska 2021 **4.35** Misie polarne - kr. metr. **5.00** Swoboda - film. metr. **5.15** Furioza (1) - serial

AXN

6.20 FBI: International - serial **7.45** CSI: Kryminalne zagadki Las Vegas IV - serial **9.45** Castle II - serial **11.40** Unforgettable: Zapisane w pamięci III - serial **13.40** Rekrut IV - serial **15.35** FBI: International - serial **17.20** Castle II - serial **19.20** CSI: Kryminalne zagadki Las Vegas XIV - serial **20.10** CSI: Kryminalne zagadki Las Vegas XIV - serial **21.05** Rekrut VII - serial **22.00** Walker: Strażnik Teksasu IV - serial **22.55** Castle II - serial **0.35** CSI: Kryminalne zagadki Las Vegas XIV - serial **1.25** CSI: Kryminalne zagadki Las Vegas XIV - serial **2.25** Rekrut VII - serial **3.20** Walker: Strażnik Teksasu IV - serial **4.05** Zaginiony symbol - serial **5.05** Zaginiony symbol - serial

TVP SPORT

5.35 Sportowy Wieczór **5.55** Skoki narciarskie - MŚ Lahti 2001 **8.15** Betclic 1. Liga magazyn **8.45** Piłka nozna: Stal Mielec - ŁKS Łódź **10.45** Betclic 1. Liga magazyn **12.00** Skoki Narciarskie - Mistrzostwa Polski, Wisła, K120 **13.30** Piłka nozna: Górnik Zabrze - Pogoń Szczecin **15.45** GOL **17.05** Piłka nozna. Liga Mistrzów - play - off 1/16: Bodo Glimt - Inter Mediolan **19.15** Piłka nozna. Liga Mistrzów - Skróty meczów play - off **20.40** Narciarstwo Dowolne - cross K finały **21.10** Lekkoatletyka - Halowe MŚ 2014 **23.00** Sportowy Wieczór **23.30** Ceremonia Zamknięcia **2.00** Sporty walki - Gala MMA Oktagon

EUROSPORT

12.00 Snooker. Welsh Open, Home Nations Series, Llandudno **14.00** Snooker. Welsh Open, Home Nations Series, Llandudno **18.00** Łyżwiarstwo figurowe. Program dowolny kobiet **19.00** Snooker. Welsh Open, Home Nations Series, Llandudno, **0.00** Biegi narciarskie. Igrzyska Olimpijskie, Mediolan - Cortina, Finały spritu stylem klasycznym **1.30** Narciarstwo dowolne. Finał slopestyle mężczyzn **2.30** Biathlon. Bieg indywidualny mężczyzn na 20 km

POLONIA 1

6.00 Niebezpieczne plaże Nowej Zelandii **8.25** W szpilkach po sukces **8.55** Plany pana Boga - serial **12.00** Wiedźma - serial **15.05** Klejnot TV **17.00** Niebezpieczne plaże Nowej Zelandii **17.35** Coś śmiesznego **18.00** Klejnot TV **21.00** Zagadka tygodnia **21.40** Straż graniczna - serial **22.30** Zagadka tygodnia **23.15** Juwelo **0.00** Kabaretowy Szał **3.50** Miłe rozmowy **4.45** Miłe rozmowy

eprasa.pl 05b2750baa

ŚRODA 25 LUTEGO

TVP 1

7.00 Transmisja Mszy Świętej
7.30 Rodzina święta - Jak wychowywać dziecko w kulturze pełnej seksualizacji i wulgarności?
8.00 Serwis Info, Pogoda
8.20 Makłowicz w podróży
9.00 Ranczo s.VIII (94) - - serial
10.00 Komisarz Alex (280) - serial
11.00 Ojciec Mateusz (75) - serial
12.00 Serwis Info
12.10 Agrobiznes
12.35 Rok w ogrodzie Extra
12.50 Delfiny. Czy nie kochamy ich za bardzo? - film dok.
14.00 Wichrowe wzgórze (366) - serial
15.00 Serwis Info
15.15 Reporterzy - magazyn
15.35 Gra słów. Krzyżówka
16.05 Dziedzictwo (843) - serial
17.00 Teleexpress, Pogoda
17.30 Jaka to melodia?
18.10 Klan (4661) - telenowela
18.45 Akacjowa 38 (813) - serial
19.30 Program informacyjny 19.30
19.55 Pytanie dnia
20.10 Sport, Pogoda
20.25 Piłka nożna. Liga Mistrzów
23.05 Fuks - komedia sensacyjna, HIT reż. Maciej Dutkiewicz, wyk. Agnieszka Krukówna, Maciej Stuhr, Janusz Gajos, Adam Ferency, Stanisława Celińska
0.40 Wykrywacz kłamstw
1.05 Firma - film sensacyjny, USA, reż. Sydney Pollack, wyk. Jeanne Tripplehorn, Gene Hackman, Hal Holbrook, Tom Cruise
3.50 Magazyn Ekspresu Reporterów

TVP 2

4.30 Na dobre i na złe - serial
5.25 M jak miłość (1701) - serial
6.20 Pożyteczni.pl - magazyn
6.50 Barwy szczęścia (3323) - serial
7.30 Pytanie na śniadanie
11.50 Gwiazdorska kuchnia Ani
12.30 Koło fortuny - teleturniej
13.15 Panna młoda (30) - serial
14.05 Va Banque (949) - teleturniej
14.35 Na sygnale (847) - Wszystkie ruchy dozwolone - serial
15.05 La Promesa - pałac tajemnic (336) - serial
16.00 Koło fortuny - teleturniej
16.35 Familiada - teleturniej
17.20 Panna młoda (31) - serial
18.15 Va Banque (950) - teleturniej
18.50 Jeden z dziesięciu - teleturniej
19.25 Barwy szczęścia (3323) - serial
20.05 Barwy szczęścia (3324) - serial
20.40 Przepis dnia
20.55 Na dobre i na złe (982) - Ale jeszcze nie teraz - serial
21.55 Na sygnale (849) - Wenus kontra Mars, starcie numer 6728125 - serial
22.20 Na sygnale (850) - Sport to zdrowie - serial
22.55 Peaky Blinders s.V (30) - serial
0.05 Książę z innej bajki - film HIT obyczajowy, USA, reż. Rich Newley, wyk. Marikan Tarasiuk, Em Haine, Wern Lee, Cecilia Deacon
1.40 Davos wojna szpiegów (6) - serial
2.30 Antidotum - film dok.
4.05 Zakończenie dnia

TVN

5.35 Uwaga!
5.50 Ukryta prawda
6.45 Kuchenne rewolucje - program kulinarno - rozrywkowy
7.45 Dzień Dobry TVN
11.25 Kuchenne rewolucje - program kulinarno - rozrywkowy
12.30 Kuchenne rewolucje - program kulinarno - rozrywkowy
13.35 Ukryta prawda
16.50 Detektywi
19.00 Fakty, Sport, Pogoda
19.55 Uwaga!
20.10 Doradca smaku
20.15 Na Wspólnej - serial
20.55 The Floor
21.35 Młode gliny

22.40 Nieuchwytny - film sensacyjny, HIT USA 1996, reż. John Gray, wyk. Steven Seagal, Keenen Ivory Wayans, Bob Gunton, Brian Cox, John M. Jackson, Michelle Johnson
0.40 Wierna - film przygodowy, USA 2016, reż. Robert Schwentke, wyk. Shailene Woodley, Theo James, Naomi Watts, Octavia Spencer, Jeff Daniels, Miles Teller
3.15 Największe polskie katastrofy
4.15 Uwaga!
4.30 Anatomia piękna - program rozrywkowy

TVP POLONIA

7.30 Pytanie na śniadanie
11.40 Wynalazki na medal (7)
12.00 Serwis Info
12.10 Strażacy (7) - serial
13.05 Tajemnica twierdzy szyfrów (7) - serial
13.55 62. KFPP w Opolu - Trzy ćwiartki Jacka Cygana - urodziny
14.10 Polski bohater Wietnamu - reportaż
15.00 Serwis Info
15.10 Zakochaj się w Polsce - Bieszczady - magazyn
15.35 Zaginione? Ocalone? Historie zawodów różnych - Płatnerz
16.00 Zaraz wracam s. II (51) - serial
16.30 Barwy szczęścia (3264) - serial
17.00 Teleexpress
17.20 Gra słów. Krzyżówka - /951/
17.50 Teleexpress Extra
18.15 Historie wileńskie (8)
18.45 Panorama
19.20 Polacy Światu - Zbigniew Ziembiński - magazyn
19.30 Program informacyjny 19.30
19.55 Pytanie dnia
20.10 Sport, Pogoda
20.25 U Pana Boga w ogródku (5, 6) - serial
22.00 62. KFPP w Opolu - Trzy ćwiartki Jacka Cygana - urodziny /skrót /
22.15 Rozmowy (nie)wygodne - Michał Urbaniak
23.00 Słowo daję! - Etymologia imion - magazyn
23.15 Panorama
23.45 Magazyn Ekspresu Reporterów
0.40 Zaraz wracam s. II (51) - serial

iTVN

6.15 Przepis na życie 2 - serial
7.00 Jestem z Polski
7.45 Dzień Dobry TVN - magazyn
11.30 Wszystkiego słodkiego, Flan
11.35 Najlepsze sportowe samochody ostatnich lat
12.00 Usterka
12.25 Ukryta prawda
13.10 Salon sukien ślubnych: Polska
13.35 Detektywi - serial
14.20 Wymarzony dom w 100 dni
15.05 Najlepsze sportowe samochody ostatnich lat
15.30 Tajemnice miłości - serial
16.15 Przepis na życie 2 - serial
17.05 Zakochani po uszy 2 - serial
17.30 Ukryta prawda
18.15 Detektywi - serial
19.00 Fakty
19.35 Stacja Alaska
20.20 Pogoda
20.25 Uwaga!
20.40 Na Wspólnej - serial
21.05 19 + - serial
21.30 Doradca smaku
21.35 Jestem z Polski
22.20 Nauka Jazdy
22.45 Tajemnica zawodowa - serial
23.30 Doradca smaku
23.35 Tajemnice miłości - serial
0.20 Zakochani po uszy 2 - serial
0.45 Rozmowy w toku
1.35 Ukryta prawda
2.20 Świat - magazyn
3.35 Rozmowy w toku
4.20 Fakty
4.55 Pogoda
5.00 Uwaga!
5.15 DeFacto - Flesz
5.25 Rozmowy w toku

POLSAT

6.00 Nowy dzień
8.30 Malanowski i Partnerzy
9.30 Trudne sprawy
11.35 Gliniarze
14.40 Dlaczego ja?
15.50 Wydarzenia, Pogoda
16.20 Interwencja
16.30 Na ratunek 112
17.00 Gliniarze
18.00 Pierwsza miłość
18.50 Wydarzenia, Sport, Pogoda
19.15 Gość Wydarzeń
19.55 Milionerzy
20.30 Farma

21.35 Wakacyjni przyjaciele 2 - komedia przygodowa, USA, HIT 2023, reż. Clay Tarver, wyk. John Cena, Lil Rey Howery, Yvonne Orji, Meredith Hagner, Steve Buscemi, Carlos Santos, Ronny Chieng, Arnold Y. Kim
23.55 Chłopaki nie płaczą - komedia sensacyjna, Polska, 2000, reż. Olaf Lubaszenko, wyk. Maciej Stuhr, Cezary Pazura, Bohdan Łazuka, Michał Milowicz, Mirosław Zbrojewicz, Magdalena Mazur, Anna Mucha, Wojciech Klata
2.00 Być jak Kazimierz Deyna - film obyczajowy, Polska, 2012, reż. Anna Wieczur - Bluszcz

POLSAT 2

6.30 Nasz nowy dom **7.30** Na ratunek 112 **8.30** Sekrety rodziny **9.30** Sekrety rodziny **10.30** Przyjaciółki **11.30** Przyjaciółki **12.30** Dlaczego ja? **14.30** Świat według Kiepskich **17.00** 48H. Zaginieni **19.00** Gliniarze **20.00** Ślad **21.00** Gliniarze **22.00** Nieprawdopodobne, a jednak **22.30** Nieprawdopodobne, a jednak **23.00** Świat według Kiepskich **0.00** Zdrady II **1.00** Zdrady **2.00** Wydarzenia wieczorne **2.40** Ewa gotuje **3.40** Magazyn Atleci Polsat Sport 2025 **4.10** Magazyn Atleci Polsat Sport 2025 **4.50** Interwencja **5.00** Interwencja **5.10** Drwale i inne opowieści Bieszczadu **5.30** Telezakupy TV Okazje

SUPER POLSAT

6.45 SuperLudzie Extra **7.00** Na ratunek 112 **8.00** Doktor Martin **9.00** Doktor Martin **10.00** Wydarzenia 24 **10.30** SuperLudzie **11.30** Świat według Kiepskich **13.30** Bitwa o palety **14.30** Hell's Kitchen - Piekielna Kuchnia **16.00** TOP CHEF **17.30** Świat według Kiepskich **20.00** Złomiarze **21.00** Siedem dusz - dramat obyczajowy, USA, 2008, reż. Gabriele Muccino, wyk. Will Smith, Rosario Dawson, Woody Harrelson, Michael Ealy, Barry Pepper, Bill Smitrovich **23.40** Jason Bourne - thriller szpiegowski, USA, Chiny, 2016, reż. Paul Greengrass **2.20** Świat według Kiepskich **4.00** Nasz nowy dom

TVN 24

10.30 Serwis informacyjny **10.55** Biznes **11.00** Serwis informacyjny **11.25** Biała Jazda **11.30** Serwis informacyjny **11.55** Biznes **12.00** Serwis informacyjny **12.24** Raport Smogowy **12.26** Biała Jazda **12.30** Serwis informacyjny **13.25** Biała Jazda **13.30** Serwis informacyjny **13.55** Biznes **14.00** Serwis informacyjny **14.55** Biznes **15.00** 15 NA ŻYWO **16.00** Fakty po południu PASMO „WIECZÓR" **18.00** Tak jest **19.15** Serwis informacyjny **19.30** Fakty po Faktach **20.00** Kropka nad i **20.30** Czarno na białym **21.00** Polska i Świat **22.00** Szkło kontaktowe **23.00** Dzień po dniu **0.25** Biznes PASMO „PROGRAM POWTÓRKOWY" **0.45** Fakty po Faktach **1.20** Kropka nad i

TVP KULTURA

6.55 Tamte lata, tamte dni - Artur Barciś - magazyn
7.35 Podróże z historią s. V (49) - Baśń o wodzie - cykl dok.
8.20 Mody Polskie - Łódź
9.00 Pogranicze w ogniu (5) - serial
10.10 Życie jako śmiertelna choroba przenoszona drogą płciową - dramat, Polska
12.00 Przerwa w podróży - dok.
13.35 Niepojęte - Rozum a wiara
13.55 Rzecz Polska - Hodowla Zwierzątek Karola Borsuka
14.15 Niedziela z... Janem Jakubem Kolskim
15.10 Pora umierać - film obyczajowy, Polska
17.05 Pogranicze w ogniu (6) - serial
18.15 Którędy po sztukę - Cajsa von Zeipel - Przyjaciele z grejpfrutem - magazyn
18.30 Informacje kulturalne
18.55 Reżyserzy - John Schlesinger
19.45 WTEM - Piotr Janicki „NN" - felieton
19.47 WTEM - Joanna Żabnicka „Kredą" - felieton
20.00 Panorama kina polskiego - Żeby nie było śladów - dramat, Polska HIT
22.45 Scena alternatywna x 100 - Koncert Jubileuszowy - Javva
23.20 Goldfinger - film sensacyjny, Wielka Brytania
1.25 Lekkie obyczaje - Wolność - film obyczajowy, Hiszpania, Belgia
3.25 Charles Bronson, wcielenie męskości - film dok.
4.30 Niepojęte - Rozum a wiara
4.50 Dekalog - Osiem - film TVP

TVP HISTORIA

6.55 Był taki dzień - 25 lutego
7.00 Ex Libris (601) - magazyn
7.30 Było, nie minęło (378)
8.05 Biała wizytówka (4 - serial
9.05 Historia Polski - Dlaczego? O Stanisławie Mikołajczyku - film dok.
10.15 Encyklopedia II wojny światowej - Niezwykłe rozkazy Hitlera - cykl dok.
10.40 W sercu Ameryki - Oregon
11.40 Szerokie tory - Jeden dzień z życia dyrektorki internatu dla starców i inwalidów w Proszkowie - reportaż
12.15 Alternatywy 4 (5) - serial
13.20 Szrajberka z Auschwitz - dok.
14.25 Ukraińska Modlitwa - dok.
15.25 Królowie (39) - serial
16.00 Sensacje XX wieku - Ambasador Andropow informuje
16.30 Sensacje XX wieku - Dwa pociski - cykl dok.
17.05 Historia Polski - Michała Bukojemskiego grypsy z interny - film dok.
18.00 Fake czy historia? (33)
18.40 Ex Libris (601) - magazyn
19.05 Biała wizytówka (5) - serial
20.10 Wojny Rosji - Związek Sowiecki - cykl dok.
21.15 Lombardzista - dramat, USA, HIT reż. Sidney Lumet, wyk. Rod Steiger, Geraldine Fitzgerald
23.10 Zablokować most - film dok.
0.15 Sensacje XX wieku - Największy wróg Hitlera - widowisko
1.15 Dotknięcie anioła - film dok.
2.30 Było, nie minęło (280)
3.10 Encyklopedia II wojny światowej - Skazani, cz. 2

TV 4

6.00 Strażnik Teksasu
7.55 Bogaty Dom - Biedny Dom
8.55 Policjantki i Policjanci
9.55 Policjantki i Policjanci
10.55 Na ratunek 112
11.25 Na ratunek 112
11.55 Trudne sprawy
12.55 Trudne sprawy
13.55 Trudne sprawy
14.55 Ktoś tu kłamie?
15.55 Łowcy Skarbów. Kto da więcej
16.55 Łowcy Skarbów. Kto da więcej
18.00 Policjantki i Policjanci
19.00 Policjantki i Policjanci
20.00 Uroczysko
20.30 Uroczysko
21.00 Sprawiedliwi - Wydział Kryminalny
22.05 Sprawiedliwi. Trójmiasto
23.05 Babylon A.D. - film sci - fi, HIT Wielka Brytania, Francja, USA, 2008, reż. Mathieu Kassovitz, wyk. Vin Diesel, Michelle Yeoh, Melanie Thierry, Gérard Depardieu, Charlotte Rampling
1.15 Love Island. Wyspa miłości
2.25 Hardkorowy lombard
2.55 Śmierć na 1000 sposobów

TTV

6.25 DeFacto
6.55 Diabelnie boskie - serial
7.25 Ukryta prawda
8.25 Kartoteka
9.30 Kartoteka
10.35 Detektywi
12.35 Zakup w ciemno
14.35 Kartoteka
15.45 Express, Pogoda
16.03 Raport smogowy
16.05 Zakup w ciemno
17.05 Usterka
17.45 Express, Pogoda, Pogoda
18.00 Raport smogowy
18.05 Dobra robota
18.40 Damy i wieśniaczki. PL
19.45 Express, Pogoda
20.05 Zakup w ciemno
21.05 Zakup w ciemno Extra
21.45 Express, Pogoda
22.00 Idź na całość
23.00 Gogglebox. Przed telewizorem
0.00 Życie na kredycie
0.35 Życie na kredycie
1.10 Fachowcy
1.55 Dobra robota
2.55 Detektywi. Na zlecenie
3.40 Detektywi. Na zlecenie
4.25 Usterka

TVN 7

5.20 Ten moment
5.55 Szkoła - program obyczajowy
8.45 Ukryta prawda
11.55 W - 11 Wydział Śledczy - program kryminalny
14.00 Detektywi
15.00 Sędzia Anna Maria Wesołowska
17.00 Tajemnice miłości
18.00 Zagadki losu
19.00 Ukryta prawda
20.00 Gniew oceanu - film katastroficzny, USA 2000, reż. HIT Wolfgang Petersen, wyk. George Clooney, Mark Wahlberg, Diane Lane, Karen Allen
22.50 Wieczór gier - komedia, USA 2018, reż. John Francis Daley, wyk. Jason Bateman, Rachel McAdams, Kyle Chandler, Sharon Horgan, Billy Magnussen
0.50 Duma: Podróż do domu - film przygodowy, USA 2005, reż. Carroll Ballard, wyk. Alexander Michaeletos, Campbell Scott, Mary Makhatho, Nthabiseng Kenoshi, Hope Davis,
3.00 Pogromcy Chaosu
4.00 Dorota was urządzi

TV PULS

6.00 Nash Bridges - serial
8.00 Kobra - oddział specjalny - serial
10.00 Triumf miłości - serial
12.00 Nie igraj z aniołem - serial
14.00 Lombard: Życie pod zastaw
16.00 Ranczo - serial
18.00 Lombard: Życie pod zastaw
20.00 Przynęta - film sensacyjny, HIT Kanada, USA 2000, reż. Antoine Fuqua, wyk. David Morse, Jamie Foxx, Kimberly Elise, Mike Epps
22.35 Hotel Artemis - dramat sci fi, USA 2018, reż. Drew Pearce, wyk. Brian Tyree Henry, Dave Bautista, Jeff Goldblum, Jenny Slate, Jodie Foster, Sofia Boutella, Sterling K. Brown
0.10 Boudica: Królowa wojny - dramat historyczny, Wielka Brytania 2023, reż. Jesse V. Johnson, wyk. Lucy Martin, Nick Moran, Olga Kurylenko
2.25 Dzielnica strachu - serial
3.25 Menu na miarę
4.00 Taki jest świat
4.20 Dyżur
5.00 Dzielnica strachu - serial

TV REPUBLIKA

8.00 Michał Rachoń **9.01** Po **9.00** **10.01** Po **10.00** **11.01** Po **11.00** **12.00** W samo południe **12.30** Republika dzień - serwis informacyjny **12.45** Republika dzień **16.15** Republika dzień **16.55** Express Republiki **17.10** Express Republiki+ **17.35** Miłosz Kłeczek zaprasza **18.55** Sport w Republice **18.58** Prognoza pogody **19.00** Dzisiaj - serwis informacyjny **20.20** Gość „Dzisiaj" **20.50** W punkt **22.15** Piachem w tryby **22.55** Mówi się **23.20** Codziennie *****burza **23.35** Republika wieczór **0.10** Ekonomia raport - flash **0.15** Express Republiki **0.30** Express Republiki+ **0.50** Poland Daily **0.59** Poland Daily

STOPKLATKA

6.50 Zajazd. Będzie się działo - serial **7.50** Wojciech Cejrowski: Boso przez świat **8.55** Jakubiak rozgryza Chorwację s. 1 **10.00** Robert Makłowicz: Portugalia **11.00** Zajazd. Będzie się działo - serial **13.00** Katastrofy w przestworzach - serial **15.00** MacGyver s. 6 **17.00** Zajazd. Będzie się działo - serial **20.00** Wilk z Wall Street - dramat biograficzny, USA **23.35** Tożsamość - thriller, USA **1.35** Bal maturalny - horror, USA

TV 6

6.00 Policjantki i Policjanci **7.00** Policjantki i Policjanci **7.55** Kobra - oddział specjalny **11.00** 48h. Zaginieni **14.00** Policjantki i Policjanci **15.00** Kobra - oddział specjalny **16.00** Kobra - oddział specjalny **17.05** Magnum: Detektyw z Hawajów **19.00** Strażnik Teksasu **20.00** Agenci NCIS: Los Angeles **22.55** Sprawiedliwi - Wydział Kryminalny **1.05** Więzienie **2.30** Septagon **5.35** SuperLudzie Extra

TELE 5

6.00 Straż graniczna - serial **8.00** Muzyka **8.10** GaleriaDasBeste **9.50** Muzyka **10.00** W szpilkach po sukces **10.30** Fokus na dziecko - zdrowy rozwój **11.00** Muzyka **11.10** GaleriaDasBeste **12.50** Muzyka **13.00** Ale cyrk **17.00** Kabaretowy Szał bis **18.00** Kabaretowy Szał **20.00** Kabaretowy Szał 2026 **23.00** Wojna z mafią - serial **4.25** Coś śmiesznego **5.00** Na osi **5.40** Świat z powietrza - serial dok.

ITVS

5.21 Śląska karuzela **6.32** Klachy i Lachy **7.32** Kuchnia po śląsku **7.57** Kuchnia po śląsku **8.22** Przy muzyce po śląsku **9.42** Szlagierowa biesiada **11.12** Koncert życzeń **12.00** Perły Śląska **12.25** KONCERT TVS **13.58** Muzyczny kącik Damiana Holeckiego **14.43** Klachy i Lachy **16.03** Przy muzyce po śląsku **16.23** Przy muzyce po śląsku **16.43** Przy muzyce po śląsku **17.03** Szlagierowa biesiada **18.36** Koncert życzeń **20.00** Koncert życzeń **21.24** Śląska karuzela **22.35** Klachy i Lachy **23.35** Kuchnia po śląsku **0.00** Przy muzyce po śląsku **0.20** Przy muzyce po śląsku **0.40** Przy muzyce po śląsku **1.00** Szlagierowa biesiada **2.33** Koncert życzeń

SILESIA

6.00 Telesprzedaż **10.00** Dzisiaj w regionie **10.05** Pogoda **10.15** Muzyczne dzień dobry **12.05** Dzisiaj w regionie **12.10** Pogoda **12.25** Muzyczne dzień dobry **13.35** Muzyczne podróże **14.40** Emeryci na tropie - serial **15.50** Doktor z alpejskiej wioski - serial obyczajowy **16.50** Wydział kryminalny Kitzbühel - serial **17.55** Doktor z alpejskiej wioski - serial obyczajowy **18.50** Wydział kryminalny Kitzbühel - serial **19.50** Kino TVS **21.50** Kino TVS **23.35** Doktor z alpejskiej wioski - serial obyczajowy **0.30** Wydział kryminalny Kitzbühel - serial **1.35** Emeryci na tropie - serial **2.40** Pasmo ciekawostek **4.50** Program kulinarny **5.20** Propozycje do Szlagierowej listy

TV TRWAM

12.55 Walka o życie **13.30** Msza święta **14.20** Muzyczne chwile **14.30** Skarby Ojcowskiego domu **15.00** Katownie Praskie **15.50** Ma się rozumieć **16.00** Informacje dnia **16.10** Na zdrowie **16.30** Życie jest piękne **17.00** Po stronie prawdy **17.55** Poczet Wielkich Polaków **18.00** Anioł Pański **18.05** Informacje dnia **18.15** Rozmowy niedokończone **19.25** 40 dni ze św. Franciszkiem **19.30** Bóg z nami **20.00** Informacje dnia **20.20** Różaniec **20.50** Myśląc Ojczyzna **21.00** Apel Jasnogórski **21.20** Informacje dnia **21.40** Polski Punkt Widzenia **22.00** Przetrwaliśmy **22.30** Gość Oczekiwany

KINO POLSKA

6.00 Polska z góry. Zamki, dworki i pałace s. 3 **6.25** Kabaretowy rejs s. 1 **8.05** Miś Kudłatek **8.50** Polska Kronika Filmowa **9.00** Podróże pana Kleksa cz. 1, 2 - baśń filmowa, Polska **12.45** W pustyni i w puszczy - film przygodowy, Polska **15.20** Syn szczęścia - kr. metr. **15.40** Jeśli serce masz bijące - film familijny, Polska **17.40** Czterej pancerni i pies - serial **18.50** Czterej pancerni i pies - tam granica - serial **20.00** Demony wojny wg Goi - dramat wojenny, Polska **22.00** Misja Afganistan - serial **23.00** Misja Afganistan - serial **23.55** Psy - dramat kryminalny, Polska **2.30** Wałęsa. Człowiek z nadziei - film biograficzny, Polska **5.05** Nowy Kabaretowy rejs s. 4

ALE KINO+

6.30 Polska z góry 5 (3) **7.00** Problem - kr. metr. **7.30** Tam i z powrotem - film obyczajowy, Polska 2001 **9.35** The Hero - kr. metr. **10.15** Bestia 3 (3, 4) - serial **12.15** Vera 10 (3) - serial **14.05** 8 kobiet - komedia kryminalna, Francja, Włochy 2002 **16.20** Winnetou III: Ostatnia walka - western, Niemcy, Dania, Chorwacja, Włochy 1965 **18.20** Vera 10 (4) - serial **20.10** Premiera: Sortownia (7) - serial **21.10** Premiera: Sortownia (8) - serial **22.10** Włamywacz - thriller, USA 2023 **0.00** Granica zbrodni 3 (7, 8) - serial **1.50** Kruk. Szepty słychać po zmroku (2) - serial **2.40** Pan Tadeusz - dramat kostiumowy, Polska, Francja 1999 **5.10** Furioza (2) - serial

AXN

6.15 FBI: International - serial **7.35** CSI: Kryminalne zagadki Las Vegas IV - serial **9.35** Castle II - serial **11.25** Unforgettable: Zapisane w pamięci III - serial **13.20** Rekrut IV - serial **15.20** FBI: International - serial **16.20** FBI: International - serial **17.10** Castle II - serial **19.10** CSI: Kryminalne zagadki Las Vegas XIV - serial **20.05** CSI: Kryminalne zagadki Las Vegas XIV - serial **21.05** Doktor Larsen - serial **22.05** Premiera: Zabójcza broń II - serial **23.45** Castle II - serial **0.45** CSI: Kryminalne zagadki Las Vegas XIV - serial **1.40** CSI: Kryminalne zagadki Las Vegas XIV - serial **2.35** Doktor Larsen - serial **3.30** Zabójcza broń II - serial **4.25** Zaginiony symbol - serial

TVP SPORT

6.00 Retro TVP SPORT - Skoki narciarskie - MŚ 2003, Predazzo, K120 **8.15** Piłka nozna - Orlen Ekstraliga kobiet **10.15** Skoki narciarskie - konkurs K95 mężczyzn **12.10** Biathlon - sztafeta kobiet **13.35** Retro TVP SPORT **15.35** Pełnosprawni **16.05** Podsumowanie występu Polaków **17.10** Legendy miejskie **17.45** Piłka nozna - Liga hiszpańska kobiet: Granada FC - FC Barcelona **19.45** Piłka nozna. Liga Mistrzów - play - off 1 - studio **20.55** Piłka nozna. Liga Mistrzów - play - off 1 **23.15** Piłka nozna. Liga Mistrzów - Skróty meczów play - off 1 **0.40** Boks - Gala Zuffa Boxing w Las Vegas - podsumowanie

EUROSPORT

13.00 Jeździectwo. PŚ, Goeteborg **14.00** Snooker. Welsh Open, Home Nations Series, Llandudno, Wielka Brytania 2. runda **18.00** Narciarstwo alpejskie. Supergigant mężczyzn **19.00** Snooker. Welsh Open, Home Nations Series, Llandudno, Wielka Brytania 2. runda **20.00** Snooker. Welsh Open, Home Nations Series, Llandudno, Wielka Brytania 2. runda **0.00** Narciarstwo alpejskie. Supergigant kobiet **1.30** Biegi narciarskie. Zimowe Igrzyska Olimpijskie

POLONIA 1

6.00 Niebezpieczne plaże Nowej Zelandii **8.25** W szpilkach po sukces **9.00** Plany pana Boga - serial **12.00** Wiedźma - serial **15.05** Klejnot TV **17.00** Niebezpieczne plaże Nowej Zelandii **17.35** Coś śmiesznego **18.00** Klejnot TV **21.00** Zagadka tygodnia **21.40** Straż graniczna - serial **22.30** Zagadka tygodnia **23.15** Juwelo **0.00** Kabaretowy Szał **2.10** Dziewczyny, karabiny i krew - komedia sensacyjna, USA 2019

eprasa.pl 05b2750baa

CZWARTEK 26 LUTEGO

TVP 1

7.00 Transmisja Mszy Świętej
7.30 Pełnia Wiary - magazyn
8.00 Serwis Info, Pogoda
8.20 Makłowicz w podróży
9.00 Ranczo s.VIII (95) - serial
10.00 Komisarz Alex (281) - serial
11.00 Ojciec Mateusz (76) - serial
12.00 Serwis Info
12.10 Agrobiznes
12.40 Rok w ogrodzie Extra
12.50 Mieszkańcy skandynawskich wód - film dok.
14.00 Wichrowe wzgórze (367) - serial
15.00 Serwis Info
15.15 Reporterzy - magazyn
15.35 Gra słów. Krzyżówka
16.05 Dziedzictwo (844) - serial
17.00 Teleexpress, Pogoda
17.30 Jaka to melodia?
18.10 Klan (4662) - telenowela
18.45 Akacjowa 38 (814) - serial
19.30 Program informacyjny 19.30
19.55 Pytanie dnia
20.10 Sport, Pogoda
20.30 Ojciec Mateusz (439) - serial
21.30 Sprawa dla reportera
22.30 Nie znikniemy - film dok.
23.30 Wykrywacz kłamstw
23.55 Koliber - film fabularny, Wielka Brytania, USA, reż. Steven Knight, wyk. Jason Statham, Agata Buzek, Sang Lui (HIT)
1.45 Fuks - komedia sensacyjna, reż. Maciej Dutkiewicz, wyk. Agnieszka Krukówna, Maciej Stuhr, Janusz Gajos, Adam Ferency, Stanisława Celińska
3.25 Sprawa dla reportera
4.15 Pytanie dnia
4.40 Reporterzy

TVP 2

4.25 Na dobre i na złe - serial
5.25 M jak miłość (1702) - serial
6.15 Operacja zdrowie
6.50 Barwy szczęścia (3324) - serial
7.30 Pytanie na śniadanie
12.00 20 x 20 lat TVP Kultura - Bartłomiej Topa
12.30 Koło fortuny - teleturniej
13.15 Panna młoda (31) - serial
14.05 Va Banque (950) - teleturniej
14.35 Na sygnale (848) - Na ostrzu noża - serial
15.05 La Promesa - pałac tajemnic (337) - serial
16.00 Koło fortuny - teleturniej
16.35 Familiada - teleturniej
17.20 Panna młoda (32) - serial
18.15 Va Banque (951) - teleturniej
18.50 Jeden z dziesięciu - teleturniej
19.25 Barwy szczęścia (3324) - serial
20.05 Barwy szczęścia (3325) - serial
20.45 Tak to leciało! - teleturniej
21.45 Bardzo poszukiwany człowiek - thriller, USA, Niemcy, Wielka Brytania, reż. Anton Corbijn, wyk. Philip Seymour Hoffman, Willem Dafoe, Robin Wright, Rachel McAdams, Grigoriy Dobrygin (HIT)
0.00 Morderstwa w Kanionie Verdon - film kryminalny, Francja, reż. Stephane Kopecky, wyk. Barbara Probst, Bruno Wolkowitch, Gary Mihaileanu
1.35 Lepsza połowa (26) - serial
2.15 Kruk s.III - Jak tu ciemno (5) - serial
3.05 Kruk s.III - Jak tu ciemno (6) - serial
3.55 Rodzinka.pl - serial
4.20 Zakończenie dnia

TVN

5.35 Uwaga!
5.50 Ukryta prawda
6.45 Kuchenne rewolucje - program kulinarno - rozrywkowy
7.45 Dzień Dobry TVN
11.25 Kuchenne rewolucje - program kulinarno - rozrywkowy
12.30 Kuchenne rewolucje - program kulinarno - rozrywkowy
13.35 Ukryta prawda
15.45 Młode gliny
16.50 Detektywi
19.00 Fakty, Sport, Pogoda
19.55 Uwaga!
20.10 Doradca smaku
20.15 Na Wspólnej - serial
20.55 The Floor
21.35 Młode gliny
22.40 Kuchenne rewolucje - program kulinarno - rozrywkowy

23.45 Z ust do ust - komedia, USA, Australia 2005, reż. Rob Reiner, wyk. Jennifer Aniston, Kevin Costner, Shirley MacLaine, Mark Ruffalo, Richard Jenkins, Mena Suvari, Christopher McDonald (HIT)
1.50 Szpital św. Anny - serial
2.55 Szpital św. Anny - serial
3.55 Uwaga!
4.10 CSI: Kryminalne zagadki Las Vegas - serial
5.10 Nauka jazdy

TVP POLONIA

6.00 Panorama
6.30 Słownik polsko@polski
7.00 Jedzenie ma znaczenie (8)
7.30 Pytanie na śniadanie
11.40 Stacja Innowacja
12.00 Serwis Info
12.10 U Pana Boga w ogródku (5, 6) - serial
13.50 Giganci nauki - Pogoda i klimat - teleturniej
14.45 Słowo daję! - Etymologia imion - magazyn
15.00 Serwis Info
15.10 Daję słowo - Maciej Orłoś - Artur Barciś - talk - show
16.00 Słownik polsko@polski
16.30 Barwy szczęścia (3265) - serial
17.00 Teleexpress
17.20 Gra słów. Krzyżówka - /952/
17.50 Teleexpress Extra
18.15 Gwiazdorska kuchnia Ani s. II
18.45 Panorama
19.20 Polacy Światu - Edmund Sebastian Woś - Saporski
19.30 Program informacyjny 19.30
19.55 Pytanie dnia
20.10 Sport, Pogoda
20.25 Ranczo (8) - serial
21.20 Polonia 24. Tygodnik
22.25 Krucjata s. II (6) - Znak bliźniąt - serial
23.15 Panorama
23.45 Buntownicy z Placu Powstańców - film dok.
0.40 Rodzinka.pl s. XII (230) - serial
1.10 Portrety wileńskie (8)
1.30 Program informacyjny 19.30
1.55 Pytanie dnia
2.05 Sport, Pogoda
2.15 Ojciec Mateusz (409, 410) - serial

iTVN

6.15 Przepis na życie 2 - serial
7.00 Jestem z Polski
7.45 Dzień Dobry TVN - magazyn
11.30 Wszystkiego słodkiego, Ciasto z waniliowym kremem bawarskim
11.35 Na Wspólnej - serial
12.00 Najlepsze sportowe samochody ostatnich lat
12.25 Ukryta prawda
13.10 19 + - serial
13.35 Detektywi - serial
14.20 Kuchenne rewolucje
15.05 Życie na kredycie
15.30 Tajemnice miłości - serial
16.15 Przepis na życie 2 - serial
17.05 Zakochani po uszy 2 - serial
17.30 Ukryta prawda
18.15 Detektywi - serial
19.00 Fakty
19.35 Wymarzony dom w 100dni
20.20 Pogoda
20.25 Uwaga!
20.40 Na Wspólnej - serial
21.05 19 + - serial
21.30 Doradca smaku
21.35 Nic do zgłoszenia
22.20 Życie na kredycie
22.45 Dawid Andres z buta
23.30 Doradca smaku
23.35 Tajemnice miłości - serial
0.20 Zakochani po uszy 2 - serial
0.45 Rozmowy w toku
1.35 Ukryta prawda
2.20 Świat - magazyn
3.35 Rozmowy w toku
4.20 Fakty
4.55 Pogoda
5.00 Uwaga!
5.15 DeFacto - Flesz
5.25 Rozmowy w toku

POLSAT

6.00 Nowy dzień
8.30 Malanowski i Partnerzy
9.30 Trudne sprawy
11.35 Gliniarze
14.40 Dlaczego ja?
15.50 Wydarzenia, Pogoda
16.20 Interwencja
16.30 Na ratunek 112
17.00 Gliniarze
18.00 Pierwsza miłość
18.50 Wydarzenia, Sport, Pogoda
19.15 Gość Wydarzeń
19.55 Milionerzy
20.30 Farma

21.40 It Ends with Us - melodramat, USA, 2024, reż. Justin Baldoni, wyk. Blake Lively, Justin Baldoni, Brandon Sklenar, Jenny Slate, Hasan Minhaj, Kevin McKidd, Amy Morton (HIT)
0.30 Oszustki - komedia, USA, 2019, reż. Chris Addison, wyk. Anne Hathaway, Rebel Wilson, Alex Sharp, Timothy Simons, Douggie McMeekin, Ashley McGuire
2.35 Przyjaciele z kasą - komediodramat, USA, 2006, reż. Nicole Holofcener, wyk. Jennifer Aniston, Frances McDormand, Catherine Keener, Joan Cusack, Jason Isaacs, Timm Sharp, Scott Caan, Simon McBurney, Bob Stephenson

POLSAT 2

6.30 Nasz nowy dom **7.30** Na ratunek 112 **8.30** Sekrety rodziny **9.30** Sekrety rodziny **10.30** Przyjaciółki **11.30** Przyjaciółki **12.30** Dlaczego ja? **14.30** Świat według Kiepskich **15.30** Świat według Kiepskich **16.15** Świat według Kiepskich **17.00** 48H. Zaginieni **19.00** Gliniarze **20.00** Ślad **21.00** Gliniarze **22.00** Komisarz Mama **23.00** Świat według Kiepskich **23.30** Świat według Kiepskich **0.00** Zdrady II **1.00** Zdrady **2.05** Wydarzenia wieczorne **2.50** Ewa gotuje **3.50** Interwencja **4.00** SuperLudzie **4.30** SuperLudzie **5.00** SuperLudzie Extra **5.10** Drwale i inne opowieści Bieszczadu **5.30** Telezakupy TV Okazje

SUPER POLSAT

6.45 SuperLudzie Extra **7.00** Na ratunek 112 **8.00** Doktor Martinn **10.00** Wydarzenia 24 **10.30** SuperMocni **11.30** Świat według Kiepskich **13.30** Bitwa o palety **14.30** Hell's Kitchen - Piekielna Kuchnia **16.00** TOP CHEF **17.30** Świat według Kiepskich **20.00** Złomiarze **21.00** Pamięć absolutna - thriller sci - fi, USA, Kanada, 2012, reż. Len Wiseman, wyk. Colin Farrell, Kate Beckinsale, Jessica Biel **23.35** Nie oddychaj 2 - thriller, USA, 2021, reż. Rodo Sayagues, wyk. Stephen Lang, Madelyn Grace, Brendan Sexton III, Adam Young, Rocci Williams, Christian Zagia **1.40** Świat według Kiepskich **4.00** Nasz nowy dom

TVN 24

10.30 Serwis informacyjny **10.55** Biznes **11.00** Serwis informacyjny **11.25** Biała Jazda **11.30** Serwis informacyjny **11.55** Biznes **12.00** Serwis informacyjny **12.24** Raport Smogowy **12.26** Biała Jazda **12.30** Serwis informacyjny **13.26** Biała Jazda **13.30** Serwis informacyjny **13.55** Biznes **14.00** Serwis informacyjny **14.55** Biznes **15.00** 15 NA ŻYWO **16.00** Fakty po południu PASMO „WIECZÓR" **18.00** Tak jest **19.15** Serwis informacyjny **19.30** Fakty po Faktach **20.00** Kropka nad i **20.30** Czarno na białym **21.00** Polska i Świat **22.00** Szkło kontaktowe **23.00** Dzień po dniu **0.27** Biznes PASMO „PROGRAM POWTÓRKOWY" **0.45** Fakty po Faktach **1.20** Kropka nad i

TVP KULTURA

6.05 Afisz kulturalny ekstra
6.10 Muzyczne poranki
7.05 Tamte lata, tamte dni - Juliusz Machulski - magazyn
7.45 Podróże z historią s. V (50) - Jak powstały nasze nazwiska? - cykl dok.
8.25 Informacje kulturalne
9.00 Pogranicze w ogniu (6) - serial
10.10 Pora umierać - film obyczajowy, Polska
12.05 Reżyserzy - John Schlesinger
13.00 Rozmowy (nie)wygodne - Małgorzata Ostrowska
13.35 Informacje kulturalne
14.05 Film dla kosmitów - film fabularny, Polska
15.30 Romans prowincjonalny - film obyczajowy, Polska
16.45 Pogranicze w ogniu (7) - serial
17.55 Mody Polskie - Warszawa
18.35 Niepojęte - Rozum a wiara
18.55 Portrety - Niepoprawny Belmondo - Część 1 - film dok.
20.00 Wstęp do filmu
20.05 Czwartkowy klub filmowy - Ziemia obiecana - film fabularny, Polska (HIT)
23.00 Ziemia obiecana - sekrety filmowego planu - reportaż
23.20 Więcej niż fikcja - The Rolling Stones - życie w rytmie rocka - cykl dok.
0.35 Panorama kina polskiego - Żeby nie było śladów - dramat, Polska
3.25 Tygodnik Kulturalny
4.20 Elektrosonda - koncert
5.10 Mody Polskie - Warszawa

TVP HISTORIA

6.40 Był taki dzień - 26 lutego
6.45 Wojownicy czasu - cykl dok.
7.25 Fake czy historia? (35)
8.10 Biała wizytówka (5) - serial
9.20 Historia Polski - Michała Bukojemskiego grypsy z interny - film dok.
10.15 Encyklopedia II wojny światowej - Na Zachodzie znów spokój - cykl dok.
10.45 Ukraińska Modlitwa - dok.
11.45 Ex Libris (601) - magazyn
12.15 Alternatywy 4 (6, 7) - serial
14.25 Dzień, który zmienił Azję (4)
15.30 Królowie (40) - Nieszczęśliwi kochankowie - serial
16.05 Sensacje XX wieku - Afganistan, cz. 1 - cykl dok.
16.35 Sensacje XX wieku - Afganistan, cz. 2 - cykl dok.
17.05 Historia Polski - Halina Konopacka - film dok.
18.10 Flesz historii (750)
18.35 Szerokie tory - Jeden dzień z życia grabarza w Moskwie
19.10 Biała wizytówka (6) - serial
20.20 Białe Autobusy - dok.
21.20 Cwał - komediodramat, Polska, reż. Krzysztof Zanussi, wyk. Bartosz Obuchowicz, Maja Komorowska, Andrzej Szenajch, Piotr Adamczyk, Sławomira Łozińska (HIT)
23.10 Historia w postaciach zapisana - Królowa Wiktoria - imperium zmysłów - cykl dok.
1.05 Sensacje XX wieku - Tajemniczy zamek - cykl dok.
2.10 Było, nie minęło (281)
2.50 Encyklopedia II wojny światowej - Ostatni cios (1)

TV 4

6.00 Strażnik Teksasu
6.55 Strażnik Teksasu
7.55 Bogaty Dom - Biedny Dom
8.55 Policjantki i Policjanci
9.55 Policjantki i Policjanci
10.55 Na ratunek 112
11.25 Na ratunek 112
11.55 Trudne sprawy
12.55 Trudne sprawy
13.55 Trudne sprawy
14.55 Ktoś tu kłamie?
15.55 Łowcy Skarbów. Kto da więcej
16.55 Łowcy Skarbów. Kto da więcej
18.00 Policjantki i Policjanci
19.00 Policjantki i Policjanci
20.00 Uroczysko
20.30 Uroczysko
21.05 Sprawiedliwi - Wydział Kryminalny
22.05 Sprawiedliwi. Trójmiasto
23.05 Opancerzony - thriller, USA, 2009, reż. Nimród Antal, wyk. Matt Dillon, Jean Reno, Laurence Fishburne, Skeet Ulrich (HIT)
1.00 Love Island. Wyspa miłości
2.05 Hardkorowy lombard
2.35 Interwencja
2.55 Śmierć na 1000 sposobów

TTV

6.25 DeFacto
6.55 Diabelnie boskie - serial
7.25 Ukryta prawda
8.25 Kartoteka
10.35 Detektywi
12.35 Zakup w ciemno
13.35 Zakup w ciemno
14.35 Kartoteka
15.45 Express, Pogoda
16.03 Raport smogowy
16.05 Zakup w ciemno
17.05 Usterka
17.45 Express, Pogoda, Sport
18.00 Raport smogowy
18.05 Dobra robota
18.40 Damy i wieśniaczki. PL
19.45 Express, Pogoda
20.05 Zakup w ciemno
21.05 Zakup w ciemno Extra
21.45 Express, Pogoda
22.00 Życie na kredycie
22.30 Życie na kredycie
23.05 Kanapowczynie
0.05 Ostre cięcie
1.05 Ciężarówką przez Malezję
2.05 Dobra robota
2.40 Osadzone. Blok F
3.10 Osadzone. Blok F
3.45 Damy i wieśniaczki. Ukraina

TVN 7

5.20 Ten moment
5.55 Szkoła - program obyczajowy
8.45 Ukryta prawda
11.55 W - 11 Wydział Śledczy - program kryminalny
14.00 Detektywi
15.00 Sędzia Anna Maria Wesołowska
17.00 Tajemnice miłości
18.00 Zagadki losu
19.00 Ukryta prawda
20.00 Wytańczyć marzenia - film obyczajowy, USA 2006, reż. Liz Friedlander, wyk. Antonio Banderas, Alfre Woodard, Rob Brown, Yaya DaCosta, John Ortiz, Jenna Dewan (HIT)
22.35 Ostatni władca wiatru - film przygodowy, USA 2010, reż. M. Night Shyamalan, wyk. Noah Ringer, Dev Patel, Nicola Peltz, Jackson Rathbone
0.40 Pan Church - film obyczajowy, USA 2016, reż. Bruce Beresford, wyk. Eddie Murphy, Britt Robertson, Natascha McElhone, Xavier Samuel, Lucy Fry
2.55 Żyjąc z potworem
3.55 Fachowcy

TV PULS

6.00 Nash Bridges - serial
8.00 Kobra - oddział specjalny - serial
10.00 Triumf miłości - serial
12.00 Nie igraj z aniołem - serial
14.00 Lombard: Życie pod zastaw
16.00 Ranczo - serial
18.00 Lombard: Życie pod zastaw
20.00 Wasabi: Hubert zawodowiec - komedia sensacyjna, Francja, Japonia 2001, reż. Gérard Krawczyk, wyk. Jean Reno, Ryoko Hirosue, Michel Muller (HIT)
22.00 Wielkie kino - komedia, USA 2007, reż. Aaron Seltzer, Jason Friedberg, wyk. Adam Campbell, Carmen Electra, David Carradine, Jennifer Coolidge
23.30 Dzikie łowy - film przygodowy, Nowa Zelandia 2016, reż. Taika Waititi, wyk. Julian Dennison, Oscar Kightley, Rachel House, Sam Neill
1.30 Dzielnica strachu - serial
2.25 Menu na miarę
3.05 Taki jest świat
3.25 Dyżur
4.00 Menu na miarę
5.00 Dzielnica strachu - serial

TV REPUBLIKA

8.00 Michał Rachoń **9.01** Po **9.00** **10.01** Po **10.00** **11.01** Po **11.00** **12.00** W samo południe **12.30** Republika dzień - serwis informacyjny **12.45** Republika dzień **16.15** Republika dzień **16.55** Express Republiki **17.10** Express Republiki+ **17.35** Miłosz Kłeczek zaprasza **18.55** Sport w Republice **18.58** Prognoza pogody **19.00** Dzisiaj - serwis informacyjny **20.20** Gość „Dzisiaj" **20.50** W punkt **22.15** Piachem w tryby **22.55** Mówi się **23.20** Codziennie *****burza **23.35** Republika wieczór **0.10** Ekonomia raport - flash **0.15** Express Republiki **0.30** Express Republiki+ **0.50** Poland Daily **0.59** Poland Daily

STOPKLATKA

7.50 Wojciech Cejrowski: Boso przez świat **8.55** Jakubiak rozgryza Chorwację s. 1 **10.00** Robert Makłowicz: Dalmacja **10.55** Zajazd. Będzie się działo - serial **15.00** Katastrofy w przestworzach - serial **15.00** MacGyver s. 6 **17.00** Zajazd. Będzie się działo - serial **20.00** 13 godzin: Tajna misja w Benghazi - film akcji, USA **23.00** Wróg numer jeden - thriller, USA **2.30** Syberiada polska - dramat historyczny, Polska

TV 6

6.00 Policjantki i Policjanci **6.55** Policjantki i Policjanci **7.55** Kobra - oddział specjalny **11.00** 48h. Zaginieni **14.00** Policjantki i Policjanci **15.00** Kobra - oddział specjalny **17.05** Magnum: Detektyw z Hawajów **18.00** Strażnik Teksasu **19.00** Strażnik Teksasu **20.00** Agenci NCIS: Los Angeles **23.55** Sprawiedliwi - Wydział Kryminalny **0.55** Łowca pedofilów **2.25** Septagon **5.35** SuperLudzie Extra

TELE 5

9.50 Muzyka **10.00** W szpilkach po sukces **10.30** Fokus na dziecko - zdrowy rozwój **11.00** Muzyka **11.10** GaleriaDasBeste **12.50** Muzyka **13.00** Trędowata - melodramat, Polska 1976 **15.10** Ostatni prom - dramat obyczajowy, Polska 1989 **17.00** Kabaretowy Szał bis **20.00** Kabaretowy Szał **21.00** Kabaretowy Szał 2026 **23.00** Wojna z mafią - serial **5.10** Na osi **5.45** Świat z powietrza - serial dok.

ITVS

5.21 Śląska karuzela **6.32** Klachy i Lachy **7.32** Kuchnia po śląsku **7.57** Kuchnia po śląsku **8.22** Przy muzyce po śląsku **9.42** Szlagierowa biesiada **11.12** Koncert życzeń **12.00** Perły Śląska **12.25** KONCERT TVS **13.58** Muzyczny kącik Damiana Holeckiego **14.43** Klachy i Lachy **16.03** Przy muzyce po śląsku **16.23** Przy muzyce po śląsku **16.43** Przy muzyce po śląsku **17.03** Szlagierowa biesiada **18.36** Koncert życzeń **20.00** Koncert życzeń **21.24** Śląska karuzela **22.35** Klachy i Lachy **23.35** Kuchnia po śląsku **0.00** Przy muzyce po śląsku **0.20** Przy muzyce po śląsku **0.40** Przy muzyce po śląsku **1.00** Szlagierowa biesiada **2.33** Koncert życzeń

SILESIA

6.00 Telesprzedaż **10.00** Dzisiaj w regionie **10.05** Pogoda **10.15** Muzyczne dzień dobry **12.05** Dzisiaj w regionie **12.10** Pogoda **12.25** Muzyczne dzień dobry **13.35** Muzyczne podróże **14.40** Emeryci na tropie - serial **15.50** Doktor z alpejskiej wioski - serial obyczajowy **16.50** Wydział kryminalny Kitzbühel - serial **17.55** Doktor z alpejskiej wioski - serial obyczajowy **18.50** Wydział kryminalny Kitzbühel - serial **19.50** Kino TVS **21.50** Kino TVS **23.35** Doktor z alpejskiej wioski - serial obyczajowy **0.30** Wydział kryminalny Kitzbühel - serial **1.35** Emeryci na tropie - serial **2.40** Pasmo ciekawostek **4.50** Program kulinarny **5.20** Propozycje do Szlagierowej listy

TV TRWAM

15.00 Po stronie prawdy **15.50** Ma się rozumieć **16.00** Informacje dnia **16.10** Z wędką nad wodę **16.35** Sól ziemi **17.05** Akademia pro - life **17.15** Muzyczne chwile **17.30** Odpowiedzialni za Kościół **17.55** Poczet Wielkich Polaków **18.00** Anioł Pański **18.05** Informacje dnia **18.15** Rozmowy niedokończone **19.25** 40 dni ze św. Franciszkiem **19.30** Każdy maluch to potrafi **19.45** Modlitwa z telefonicznym udziałem dzieci **20.00** Informacje dnia **20.20** Różaniec **20.50** Głos Polski **21.00** Apel Jasnogórski **21.20** Informacje dnia **21.40** Polski Punkt Widzenia **22.00** Głos serca **22.45** ZNIEWOLENIE **23.00** Słuszna walka

KINO POLSKA

6.00 Polska z góry. Zamki, dworki i pałace s. 3 **6.25** Kabaretowy rejs s. **8.05** Miś Kudłatek **8.15** Miś Kudłatek **8.25** Miś Kudłatek **8.45** Polska Kronika Filmowa **9.00** Ranking Naj Polskiego Kina **9.40** Lekarstwo na miłość - komedia, Polska **11.45** Agent nr 1 - dramat wojenny, Polska **13.55** Chłopi - Boryna - serial **15.55** Chłopi - Jagna - serial **17.45** Czterej pancerni i pies - Gdzie my - tam granica **18.50** Czterej pancerni i pies - Psi pazur **20.00** Kamienie na szaniec - dramat wojenny, Polska **22.25** Boże Ciało - dramat, Polska **0.45** Kochanie, chyba cię zabiłem - czarna komedia, Polska **2.45** Ogród Luizy - dramat, Polska **5.00** Wracając do Marka - film dok.

ALE KINO+

7.00 Wolna krowa - kr. metr. **7.45** Święta krowa - komedia, Polska, Finlandia, Niemcy 2010 **9.45** Ciepło - kr. metr. **10.15** Bestia 3 (5, 6) - serial **12.15** Vera 10 (4) - serial **14.05** Szare śniegi Syberii - dramat historyczny, USA, Litwa 2018 **16.10** Sekret Madeleine Collins - thriller, Belgia, Francja 2021 **18.20** Vera 11 (1) - serial **20.10** Premiera: Kino Mówi: Miłość: Jak nigdy - melodramat, Francja 2022 **22.55** Morderstwo na basenie - thriller, USA 2024 **0.40** Igrając z ogniem - thriller, Belgia, Francja 2023 **2.15** Kruk. Szepty słychać po zmroku (3) - serial **3.10** Wiarołom - dramat, Polska 2021 **4.25** Skowyt - kr. metr. **5.00** Teoria grup - kr. metr. **5.20** Furioza (3) - serial

AXN

6.15 FBI: International - serial **7.40** CSI: Kryminalne zagadki Las Vegas IV - serial **9.35** Castle II - serial **11.30** Unforgettable: Zapisane w pamięci IV - serial **113.20** Rekrut IV - serial **15.20** FBI: International - serial **17.15** Castle II - serial **19.05** CSI: Kryminalne zagadki Las Vegas XIV - serial **20.05** CSI: Kryminalne zagadki Las Vegas XIV - serial **21.05** Premiera: Agenci NCIS XX - serial **22.00** Agenci NCIS: Hawaje - serial **23.00** Castle II - serial **23.45** Castle II - serial **0.35** CSI: Kryminalne zagadki Las Vegas XIV - serial **1.35** CSI: Kryminalne zagadki Las Vegas XIV - serial **2.30** Agenci NCIS XX - serial **3.20** Agenci NCIS: Hawaje - serial **4.15** Zaginiony symbol - serial

TVP SPORT

9.20 Piłka nozna. Liga Mistrzów - Skróty meczów play - off 1 **10.45** Snowboard - halfpipe mężczyzn **11.20** Skoki narciarskie - konkurs K128 mężczyzn **13.00** Koszykówka mężczyzn - NBA: Denver Nuggets - Boston Celtics **15.00** Strongman - Liga Mistrzów 2025 USA **16.00** Piłka nozna. Liga Mistrzów - Skróty meczów **18.00** Piłka nozna - Fogo Futsal Ekstraklasa: Red Dragons Pniewy - Constract Lubawa **20.10** Ring TVP Sport **21.10** Boks - Gala Zuffa Boxing w Las Vegas : Jose Valenzuela - Diego Torres - podsumowanie **23.05** Sportowy Wieczór **23.40** Koszykówka mężczyzn - eliminacje MŚ 2027: Holandia - Polska

EUROSPORT

12.00 Snooker. Welsh Open, Home Nations Series, Llandudno, Wielka Brytania 2. runda **14.00** Snooker. Welsh Open, Home Nations Series, Llandudno, Wielka Brytania 3. runda **18.00** Biathlon. Sprint mężczyzn **19.00** Snooker. Welsh Open, Home Nations Series, Llandudno, Wielka Brytania 3. runda **20.00** Snooker. Welsh Open, Home Nations Series, Llandudno, Wielka Brytania 3. runda **0.00** Łyżwiarstwo figurowe. Program dowolny mężczyzn

POLONIA 1

6.00 Niebezpieczne plaże Nowej Zelandii **8.25** W szpilkach po sukces **8.55** Plany pana Boga - serial **12.00** Wiedźma - serial **15.05** Klejnot TV **17.00** Niebezpieczne plaże Nowej Zelandii **17.35** Coś śmiesznego **18.00** Klejnot TV **21.00** Zagadka tygodnia **21.40** Straż graniczna - serial **22.30** Zagadka tygodnia **23.15** Juwelo **0.00** Kabaretowy Szał **1.50** Kabaretowy Szał **3.50** Miłe rozmowy **4.45** Miłe rozmowy

eprasa.pl 05b2750baa