Gorzka lekcja w liceum str. 3
Kto Człowiekiem Roku „TS” str. 9
„Watykan” otwarty str. 10
Powiatowy sąd kapturowy? str. 11
Wyniki kontroli wciąż tajemnicą str. 13

Nr 4 (2215)
cena **5,50 zł**
(w tym 5% VAT)
ISSN 0239–684X
Nr indeksu 379697

Zadzwoń do nas!
513 009 999
www.tygodniksiedlecki.com

tygodnik SIEDLECKI

Garwolin | Łosice | Łuków | Mińsk Mazowiecki | Siedlce | Sokołów | Węgrów

29.01-4.02.2025 r.

Karetką po śmierć

Trzymając w ręku dwa noże, podskoczył do pierwszego ratownika medycznego. Cios, który zadał mu w klatkę piersiową, okazał się śmiertelny.

CZYTAJ STR. 2

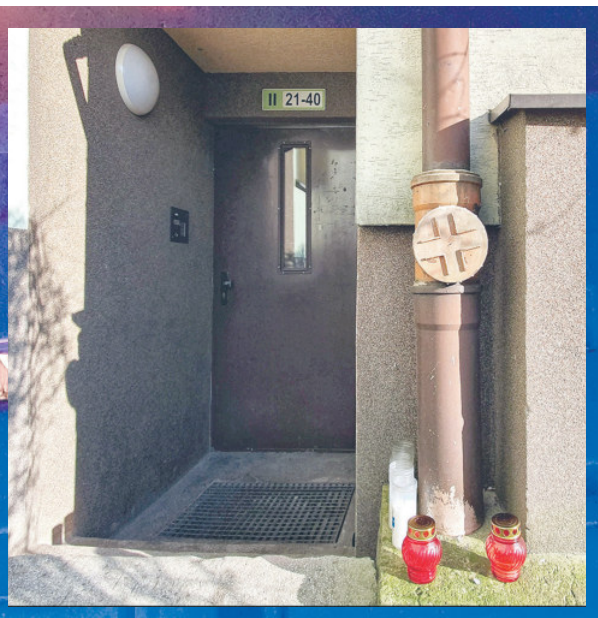

zdjęcia: Aga Król

Sobota wieczór, przed blokiem przy ul. Sobieskiego 2 w Siedlcach. U góry: przed wejściem do klatki schodowej palą się znicze.

Gdyby zostawiła chłopca na przystanku z napastnikiem, mogłoby dojść do tragedii.

Nasza bohaterska Agnieszka!

fot. ak

– Uratowała moje dziecko. Będę jej wdzięczna do końca życia – mówi mama 15-latka, którego zaatakował w autobusie 42-letni mężczyzna. – Pani Agnieszka narażała swoje życie. A ja nie chcę myśleć, co by się stało, gdyby syn został z napastnikiem na przystanku.

CZYTAJ STR. 4

Burmistrz i skarbnik Łochowa nadal zawieszeni

W minionym tygodniu (23 stycznia) odbyło się pierwsze, wstępne posiedzenie Sądu Okręgowego w Siedlcach w sprawie burmistrza Łochowa Roberta Gołaszewskiego i skarbnik gminy Łochów.

CZYTAJ STR. 5

R E K L A M A

Karetką po śmierć

DOKOŃCZENIE ZE STR. 1

Żółto-zielony blok przy ul. Sobieskiego 2 w Siedlcach ma 5 klatek schodowych. W sobotę, 25 stycznia, przed godz. 19 do jednego z mieszkań w drugiej klatce zostało wezwane pogotowie ratunkowe. Na miejsce przyjechali dwaj ratownicy medyczni.

SAM WEZWAŁ KARETKĘ

– Po godz. 16 siedlczanin Adam Cz. przyjechał do swojej znajomej na ul. Sobieskiego 2. Oboje zostali zaproszeni na imprezę w tym samym bloku – mówi prokurator **Krystyna Gołąbek** z Prokuratury Okręgowej w Siedlcach. – W imprezie uczestniczyło 6 osób. Adam Cz. źle się poczuł i został odprowadzony do mieszkania znajomej, by tam odpocząć. Potem sam wezwał karetkę. Przybyły na miejsce Zespół Ratownictwa Medycznego zbadał go. Mężczyzna miał obrażenia głowy i wymagał przewiezienia do szpitala. Gdy ratownicy przygotowywali go do transportu, 59-latek chwycił nóż kuchenny i zaatakował nim jednego z ratowników, zadając mu cios w klatkę piersiową. Drugi ratownik został raniony podczas obezwładniania napastnika – relacjonuje prokurator.

Leszek Szpakowski, dyrektor siedleckiego „Meditransu”, podkreśla: – Mężczyzna został poinformowany, że przewiezienie go do szpitala jest konieczne, bo potrzebna jest interwencja chirurgiczna. 59-latek miał rozległe rany głowy. Nie wiadomo, skąd wzięły się te dwa noże, chyba miał je przygotowane, bo tak z perspektywy czasu można powiedzieć – mówi. – Ratownicy nawet nie zauważyli, żeby leżały gdzieś w pobliżu. Trzymając je, mężczyzna podskoczył do pierwszego ratownika, któremu zadał cios w klatkę piersiową, jak się niestety okazało, śmiertelny. Drugi ratownik rzucił się na napastnika, obezwładnił go i w ten sposób uratował swoje życie, bo nie wiadomo, czym by to się mogło skończyć.

Sąsiedzi usłyszeli, że na klatce schodowej dzieje się coś niedobrego. Usłyszeli też wołanie o pomoc. Z relacji świadków wynika, że było to wołanie 29-letniego ratownika. jeden z sąsiadów wszedł do mieszkania, zobaczył leżących ratowników i pomógł w obezwładnieniu napastnika. Na miejsce wezwano drugą karetkę pogotowia i policję. Sprawca został zatrzymany.

– Był to Adam Cz., 59-letni mieszkaniec Siedlec, prawdopodobnie z ul. Pułaskiego. Obecnie, pod nadzorem policji, przebywa w szpitalu, do którego trafił z obrażeniami głowy. Jest w trakcie kolejnych badań – mówiła nam w niedzielę, 26 stycznia, prokurator Krystyna Gołąbek.

Prezydent Siedlec **Tomasz Hapunowicz** zaznaczył zaś: – My, samorządowcy, jesteśmy wstrząśnięci tym atakiem, składamy kondolencje rodzinie i bliskim zmarłego, ale też całej wspólnocie ratowników, którzy na co dzień poświęcają się dla drugiego człowieka. Potępiamy wszelką agresję.

JUŻ NIE AGRESJA SŁOWNA, LECZ FIZYCZNA

Śmierć ratownika odbiła się szerokim echem w całej Polsce. „Ta zbrodnia musi być dla nas dzwonkiem alarmowym i zapoczątkować konieczne zmiany legislacyjne, zapewniające bezpieczeństwo ratownikom” – napisała na platformie X **Izabela Leszczyna,** minister zdrowia.

Czy, żeby wprowadzono te zmiany, musiało dojść do tragedii?

Leszek Szpakowski zwraca uwagę na bardzo istotny aspekt sprawy.

– Od czasów pandemii, czyli od około 4-5 lat, wrogość wobec ratowników medycznych przerodziła się z agresji słownej, z którą mamy do czynienia non stop, w agresję fizyczną. To bardzo dramatyczne, bo nie mamy żadnej możliwości obrony – stwierdza dyrektor siedleckiego Meditransu. – Apelowaliśmy wielokrotnie o zmiany w prawie, dotyczące wyposażenia ratowników medycznych w kamery nasobne, takie jak mają policjanci, które nagrywałyby całą akcję ratunkową. Nie dostaliśmy zgody, bo były jakieś wyższe wartości, np. RODO. Chcieliśmy wyposażyć ratowników w jakąś możliwość obrony, gaz obezwładniający, pieprzowy, coś w tym rodzaju, ale i na to zgody nie było. W rezultacie ratownik, który jedzie do pacjenta, jest bezbronny. A pacjent, tak jak w tym przypadku, ma broń. Nie palną, np. pistolet, ale nóż kuchenny, maczety czy siekiery. I co może wtedy zrobić ratownik? Jedynie ratować się ucieczką – podkreśla Leszek Szpakowski.

ROZŻALENIE

Jego zdaniem, potrzebna jest bardzo szeroka kampania informacyjna, aby społeczeństwo wiedziało, jakie są zadania ratownika.

– Jeżeli mamy jakieś zdarzenie, np. wypadek komunikacyjny, zdarzenie masowe itd., wówczas do kamery wypowiada się policja i straż pożarna, a ratownicy są zajęci ratowaniem życia. Do przestrzeni publicznej nie docierają informacje, co my robiliśmy, jakie czynności podjęliśmy, ile dzięki temu ludzi uratowaliśmy. Bo przecież my się zajmujemy ratowaniem życia. Nie mamy przedstawiciela typu rzecznik prasowy, skupiamy się na pracy. Jeżeli w naszym 38-milionowym kraju pogotowie ratunkowe wyjeżdża 3 miliony razy w ciągu roku, to znaczy, że mniej niż 10% społeczeństwa miało do czynienia z ratownictwem medycznym. Pozostałe 90% w ogóle się tym nie interesuje. Pogotowiem zainteresuje się ten, komu ktoś z rodziny zasłabnie albo będzie miał zawał serca. Wtedy wszyscy wiedzą, że są 3 dziewiątki, albo 112. Wtedy jedziemy, niejednokrotnie na złamanie karku, na sygnałach, a potem mamy sytuacje takie jak ta sobotnia – mówi z żalem dyrektor.

SPOKOJNY, WIDAĆ, ŻE Z POWOŁANIEM

„Jeden z nas, nasz kolega, ratownik, ale przede wszystkim dobry człowiek odszedł na wieczny dyżur. Zginął podczas udzielania pomocy, co jest dla nas podwójnie bolesne. To, co się stało, jest dla nas wszystkich ogromnym ciosem i nigdy nie powinno mieć miejsca. Składamy najgłębsze kondolencje rodzinie i bliskim. W tych trudnych chwilach łączymy się z Wami w bólu i smutku. Jego poświęcenie i oddanie pracy na rzecz innych pozostaną na zawsze w naszej pamięci” – czytamy na portalu SPZOZ „RM-Meditrans” Siedlce.

– Był to ratownik z długoletnim doświadczeniem, ponad 20 lat w zawodzie, miał 64 lata. Był jednocześnie kierowcą ambulansu, posiadał wszystkie uprawnienia. Był bardzo dobrym pracownikiem, sumiennym, rzetelnym, uczciwym, empatycznym przede wszystkim. Jego stałym miejscem pracy była stacja pogotowia ratunkowego w Białej Podlaskiej, u nas podpisał kontrakt na umowę zlecenie, na pełnienie dyżurów. Pracował u nas od 1 lipca 2021 r. Bardzo dobry pracownik, spokojny, wyważony, widać, że z powołaniem – mówi dyrektor Leszek Szpakowski.

Dyrektor „Meditransu” dodaje też: – Jeśli chodzi o Adama Cz., służby medyczne były wcześniej wzywane do udzielania mu pomocy, ale pod innym adresem. W ciągu ostatnich dwóch lat były trzy takie interwencje. Za każdym razem mężczyzna zachowywał się agresywnie wobec ratowników, z tego względu poprzednie interwencje odbywały się w asyście policji.

CIOS Z DUŻĄ SIŁĄ

W poniedziałek, 27 stycznia, po południu prokuratura wydała komunikat, w którym czytamy m.in.: *W śledztwie Prokuratury Rejonowej w Siedlcach prokurator przedstawił Adamowi Cz. zarzuty popełnienia dwóch przestępstw.*

Adam Cz. jest podejrzany o to, że w dniu 25 stycznia 2025 r. w Siedlcach, działając w zamiarze bezpośrednim dokonania zabójstwa, w wyniku motywacji zasługującej na szczególne potępienie, zadał wykonującemu wobec niego czynności ratownicze ratownikowi medycznemu Cezaremu L. z dużą siłą cios nożem o długości ostrza około 20 cm w klatkę piersiową, w następstwie czego doznał on obrażeń ciała skutkujących zgonem w trakcie czynności resuscytacyjnych, tj. o czyn z art. 148 § 2 pkt 3 k.k., oraz o to, że w tym samym miejscu działając w zamiarze bezpośrednim dokonania co najmniej ciężkiego uszczerbku na zdrowiu, używając dwóch noży, dopuścił się czynnej napaści na funkcjonariusza publicznego, zadając wykonującemu wobec niego czynności ratownicze ratownikowi medycznemu Mateuszowi M. co najmniej jeden cios nożem w tym (...) w okolice nadgarstka prawego, w następstwie czego doznał on obrażeń ciała, przy czym zamierzonego skutku w postaci ciężkiego uszczerbku na zdrowiu nie osiągnął ze względu na obezwładnienie go przez Mateusza M. (...) Podejrzany został przesłuchany w szpitalu.

■■■

Adam Cz. przyznał się do winy, ale zeznał, że nie pamięta przebiegu zajścia. W chwili zatrzymania miał ponad 2 promile alkoholu w organizmie. Mężczyzna był już wcześniej znany siedleckiej policji. Karano go m.in. za jazdę pod wpływem alkoholu.

Tekst i zdjęcie: **AGA KRÓL**

Stop agresji

Aby uczcić tragicznie zmarłego ratownika medycznego, 31 stycznia odbędzie się Marsz „Stop Agresji”. Rozpocznie się o godz. 17 na placu Sikorskiego w Siedlcach, skąd przemaszeruje głównymi ulicami miasta (ul. Piłsudskiego, Kościuszki i Świrskiego) w ciszy, jako wyraz szacunku i pamięci dla zmarłego. Marsz zatrzyma się przed SPZOZ RM „Meditrans” w Siedlcach i uczci minutą ciszy pamięci zmarłego, a następnie zostaną włączone syreny w ambulansach, jako symboliczne oddanie hołdu zmarłemu.

Marsz zakończy się Mszą Świętą w intencji tragicznie zmarłego ratownika medycznego, która odbędzie się w kościele katedralnym pw. Najświętszej Marii Panny w Siedlcach o godz.18. Nie są przewidywane przemówienia publiczne. Organizatorką marszu jest Agnieszka Hawrylewicz-Łuka, tel. 660 400 400 agahawrylewiczluka@wp.pl

TRZECIE OKO

(rubryczka czasem satyryczna, redagowana na podstawie donosów prasowych i nie tylko; komentarze w niej zawarte nie zawsze odzwierciedlają poglądy zespołu redakcyjnego)

O potrzebie delikatności

Na początku lat 90. ubiegłego wieku był niemalże narodowym bohaterem. Świeckim świętym. Dziś jest prezes Wielkiej Orkiestry Świątecznej Pomocy postacią co najmniej kontrowersyjną. A jego kapela, która miała grać „do końca świata i jeden dzień dłużej”, przechodzi wizerunkowy kryzys. Zarzuty stawiane pod adresem Jurka – to zdrobnienie pięknie skraca dystans – Owsiaka zdominowały nawet rozpoczynającą się kampanię prezydencką” – pisze „Echo Katolickie”.

Oj, uważajmy, że nie naruszyć dobrego samopoczucia narodowego dobra. Wrażliwi etycy (cytat za wpisem Jacka Piekary na „X”) przestrzegają w internetach: ***Są słowa pozornie neutralne, które jednak w konkretnym kontekście nabierają znaczenia zniesławiającego, a nawet hejterskiego. W przypadku kontaktów z Jerzym Owsiakiem takimi słowami są np. faktura, rozliczenie, odsetki, melon, mrówka itp. Należy ich unikać.***

!!!

Platforma mało obywatelska

Jak poinformowało MEN, od września w polskich szkołach zamiast dwóch będzie tylko jedna lekcja religii. Jak przekonuje poseł **Marek Sawicki**, PSL wolałoby, żeby były lekcje, jedna lub dwie, do wyboru: ***My tu znów stoimy po stronie ludzi i dajemy prawo wyboru. Natomiast dziwię się, że Platforma zwana Obywatelską strasznie boi się obywatelskości w szkole, w samorządzie i gdziekolwiek i chciałaby za obywateli decydować, podobnie jak wcześniej Prawo i Sprawiedliwość. To jest dla mnie mało zrozumiałe i bardzo małostkowe*** – cytuje Marka Sawickiego „Fakt”.

Mało zrozumiałe, małostkowe... Ale tak właśnie będzie.

Na potrzeby kampanii

Niemcy nie potrafią być dobrymi sąsiadami i my to widzimy – oceniła w rozmowie w Telewizji wPolsce24 poseł **Maria Koc**. ***Donald Tusk również zaczyna się lekko krytycznie wypowiadać o Niemcach. Tak samo Rafał Trzaskowski. Ale wiemy, że to wszystko jest na potrzeby kampanii, że to jest takie chwilowe otrzeźwienie***.

Jak zobaczysz jego niemiecki majestat, tedy wyznaj mu niby poufnie, żem w duszy jego stronnik, jeno do czasu muszę symulować...

Okulista Trzeci

W szkole pojawiła się policja, ktoś rozpylił gaz.

Kto dostał gorzką lekcję?

Burmistrz Sulejówka zwolnił dyrektorkę liceum wchodzącego w skład Zespołu Szkół Ponadpodstawowych przy ul. Paderewskiego. Uczniowie stanęli w jej obronie.

Licealiści stanęli w obronie zwolnionej dyrektorki. fot. Miejski Reporter

Do niecodziennych scen doszło w czwartek, 23 stycznia, kiedy burmistrz **Arkadiusz Śliwa** odwiedził szkołę i wręczył **Jolancie Oniszk-Palacz** wypowiedzenie. Wywołało to gwałtowną reakcję wśród licealistów. Zebrali się przed sekretariatem, gotowi na starcie z burmistrzem.

„ŚLIWA, ZOSTAW SZKOŁĘ”

– Najpierw pojawili się czwartoklasiści. Chcieli zapytać, co z maturą, bo są zaniepokojeni. Burmistrz ich zignorował – relacjonuje jeden z nauczycieli. W przerwie dołączyli do nich kolejni uczniowie. Na lokalnym profilu w mediach społecznościowych opublikowano nagranie z licealistami skandującymi: „Śliwa, zostaw szkołę!”. – Burmistrz odpowiedział im, że to nie ich sprawa, tylko dorosłych, bo oni są od nauki, a nie wypowiadania zdania – dodaje nauczyciel.

W pewnym momencie ktoś prawdopodobnie rozpylił gaz pieprzowy. Opowiada jedna z nauczycielek: – Dwie nauczycielki i jedna uczennica zasłabły. Na miejscu pojawiła się policja i straż miejska wezwana przez burmistrza, bo to on po zwolnieniu dyrektor przejął odpowiedzialność za szkołę.

Gdy Arkadiusz Śliwa wyszedł ze szkoły, uczniowie otoczyli jego auto, uniemożliwiając odjazd. Potem protest przeniósł się z ulicy na boisko szkolne. – Uczniowie domagali się przywrócenia dyrektor na stanowisko. Ale nic z tych rozmów nie wynikło – komentuje nauczycielka.

NIE BYŁO ZAINTERESOWANIA

Co było powodem tak nagłego odwołania dyrektorki? Zdaniem przewodniczącego rady miasta **Daniela Dąbrowskiego**, chodzi o przeprowadzoną w szkole kontrolę. Wykazała ona szereg nieprawidłowości. – Są na tyle poważne, że burmistrz postanowił przekazać protokół z kontroli prokuraturze, a ta wszczęła postępowanie. Jak zapewnił radę, w sprawie decyzji o dymisji uzyskał pozytywną opinię kuratorium oświaty – wyjaśnia. Z ustaleń „Tygodnika” wynika, że mińska prokuratura faktycznie prowadzi postępowanie w sprawie. Nikomu nie postawiono zarzutów.

Nastroje wśród uczniów, ich rodziców oraz nauczycieli dodatkowo podsyciły plany władz miasta dotyczące likwidacji placówek wchodzących w skład Zespołu Szkół Ponadpodstawowych: liceum dla dorosłych, technikum reklamy i handlu, szkoły branżowej oraz szkoły policealnej. – Ich zamknięcie wynika z faktu, że w prowadzonych naborach nie było wystarczającej liczby zainteresowanych. One fizycznie nie funkcjonowały – tłumaczy przewodniczący rady miasta. – Nauka odbywa się jedynie w liceum dla dorosłych, ale ostatnia klasa kończy naukę w tym roku i nie ma już kolejnych roczników. Liceum ogólnokształcące będzie działało nadal – zaznacza.

Nauczyciele jednak obawiają się, że likwidacja zespołu szkół oznacza wygaszenie wszystkich umów: nie tylko z nimi, ale również partnerami placówki. – Podpisywaliśmy je z dyrektorem zespołu szkół. Teraz trzeba będzie wyodrębnić z niego liceum i wybrać nowego dyrektora. Nie wiadomo, czy 1 września będziemy mogli przyjść do pracy – mówi jedna z nauczycielek. I dodaje, że szkoła ma również umowy z Ministerstwem Obrony Narodowej na prowadzenie klas mundurowych. – Co będzie z nimi z początkiem nowego roku szkolnego? Czy te umowy też wygasną? – zastanawia się.

LEKCJE BEZ UCZNIÓW

Tego samego dnia po południu w placówce odbyła się sesja rady miasta. Jednym z punktów obrad miało być głosowanie nad likwidacją zespołu szkół. Ostatecznie do niego nie doszło. – Sesję poprzedziła komisja oświaty, kultury i sportu. Podczas niej wypowiadali się m.in. nauczyciele i uczniowie. Było dużo komentarzy, kontrowersji. Aby ostudzić emocje, komisja złożyła wniosek o zdjęcie tego punktu z porządku obrad – wyjaśnia przewodniczący rady miasta. Jak dodaje, wcześniej burmistrz złożył autopoprawkę do projektu uchwały. Chciał zachować zespół szkół, pozostawiając w nim liceum ogólnokształcące i liceum dla dorosłych. – To reakcja na obawy, że likwidacja placówki pociągnie za sobą konieczność rozwiązywania i zawierania nowych umów – tłumaczy Daniel Dąbrowski.

Dzień później na stronie urzędu miasta burmistrz zamieścił obszerne oświadczenie, w którym wyjaśnia powody zakończenia współpracy z Jolantą Oniszk-Palacz. Główny to „utrata zdolności wykonywania powierzonego stanowiska ze względu na rażące naruszenia obowiązków Dyrektora szkoły oraz obowiązujących przepisów prawa”. W oświadczeniu znalazła się długa lista zarzutów wobec dyrektorki liceum. Wśród nich są m.in.: nieprawidłowości w rozliczeniu dofinansowania wyjazdu dla nauczycieli, brak respektowania praw emerytowanych nauczycieli czy niszczenie dokumentów, które były podstawą organizacji lekcji religii i wypłaty składników wynagrodzenia nauczycieli.

Arkadiusz Śliwa wskazał również, że dyrektorka często wyznaczała dodatkowe zajęcia z języka polskiego w tym samym czasie co obowiązkowe lekcje, uniemożliwiając uczniom regularny udział w dodatkowych. Jak dodał, ustalono, iż choć aż 165 ze 182 zaplanowanych zajęć w jednej grupie odbyło się bez uczniów, to nauczyciel otrzymał za nie wynagrodzenie. Burmistrz zaznaczył również, że w szkole dochodzi do palenia papierosów, wandalizmu, a nawet zażywania narkotyków, a władze placówki na to nie reagują.

Miał też inne zarzuty, np. nepotyzmu, bo dozorcą został brat dyrektorki, choć zabrania tego Ustawa o pracownikach samorządowych. Zauważył również, że Jolanta Oniszk-Palacz miała wprowadzać w błąd rodziców, informując ich, iż szkoła zostanie zamknięta, „a młodzież nie będzie miała możliwości kształcenia się, zdania egzaminu maturalnego i ukończenia szkoły”. Burmistrz wytłumaczył się także ze swoich czwartkowych decyzji: „Obecność funkcjonariuszy straży i policji miała na celu zapewnienie bezpieczeństwa uczniom pozostawionym bez opieki przez nauczycieli”.

TRANSPARENT I KWIATY

Na koniec poprosił społeczność szkolną o zachowanie spokoju. Mimo to dzień po odwołaniu z funkcji Jolanty Oniszk-Palacz sporo uczniów nie przyszło do szkoły. – Mocno przeżyli czwartkowe zdarzenie. To ich forma protestu w obronie dyrektor – mówi jedna z nauczycielek. – Frekwencja była zdecydowanie niższa niż zwykle. Moja klasa się stawiła, bo bardzo o to poprosiłam – dodaje. Zaznacza również, że konflikt na linii burmistrz-dyrektorka ZSP trwa od kilku miesięcy, a powodem, jej zdaniem, są osobiste animozje wobec kierującej placówką.

– Licealiści chcą przywrócenia dyrektor. Zawiesili transparent, aby ją wesprzeć. W trakcie sesji rady miasta wręczyli jej bukiet kupiony z własnych pieniędzy – zaznacza. W podobnym tonie wypowiada się jej kolega, który dodaje: – Uczniom zarzuca się, że ktoś ich zmanipulował. To absurd.

Na pytanie, dlaczego licealiści stoją murem za Jolantą Oniszk-Palacz, nauczycielka odpowiada krótko: „bo to dobry człowiek”. I rozwija myśl: – To nie jest dyrektor, do którego trzeba się anonsować. Drzwi do gabinetu są zawsze otwarte. Przytuli, pocieszy, kiedy trzeba pogrozi palcem. Można na nią liczyć, pomoże rozwiązać każdy problem.

Do czasu wyboru nowego dyrektora obowiązki pełni dotychczasowy zastępca **Beata Ługowska**.

KINGA OCHNIO

Gdy pisałam artykuł, nauczyciele, z którymi rozmawiałam, wycofali zgody na publikację swoich nazwisk. Decyzję tłumaczyli falą hejtu, z jaką spotykają się na lokalnych forach internetowych osoby, które stanęły w obronie dyrektor Jolanty Oniszk-Palacz. Chcialam również poprosić o rozmowę Jolantę Oniszk-Palacz. Niestety, nie udało mi się z nią skontaktować. (**ko**)

MATERIAŁ PŁATNY

Ja Renata Gral przepraszam Panią Marzenę Komar – byłą Prezes Zarządu Przedsiębiorstwa Energetycznego w Siedlcach Spółki z ograniczoną odpowiedzialnością za to, że w październiku 2022 r., będąc pracownikiem Spółki i jednocześnie przewodniczącą Komisji Zakładowej NSZZ Solidarność, używając nazwiska innego pracownika i fałszując jego podpis skierowałam bezzasadne zawiadomienie do Prokuratury Rejonowej w Siedlcach o prawdopodobieństwie popełnienia przestępstwa tj. działania na szkodę Przedsiębiorstwa Energetycznego w Siedlcach Spółka z ograniczoną odpowiedzialnością przez Prezes Zarządu Marzenę Komar, czym naruszyłam dobra osobiste Pani Marzeny Komar, narażając Panią Marzenę Komar na utratę zaufania społecznego, dobrego imienia oraz czci i godności zawodowej.

Sonda

Czy twoim zdaniem prezydentura Donalda Trumpa okaże się korzystna dla Polski?

Oddano głosów: 438

W tym tygodniu pytamy:

Czy po decyzji USA również Unia Europejska powinna zrezygnować z Zielonego Ładu?

– tak
– nie
– nie mam zdania

Głosować można na: tygodniksiedlecki.com

Gdyby zostawiła chłopca na przystanku z napastnikiem, mogłoby dojść do niewyobrażalnej tragedii.

Nasza bohaterska Agnieszka!

– Uratowała moje dziecko. Będę jej wdzięczna do końca życia – mówi mama 15-latka, którego zaatakował w autobusie 42-letni mężczyzna.
– Pani Agnieszka narażała swoje życie. A ja nie chcę myśleć, co by się stało, gdyby syn został z napastnikiem na przystanku.

Zdjęcie z monitoringu fot. KPP w Siedlcach

Tą historią żyje dziś cała Polska. A pani **Agnieszka Kuryłek**, kierowca miejskiego autobusu, jest niekwestionowaną bohaterką. Przyznaje szczerze, że tak dramatycznej sytuacji nie miała nigdy przez 16 lat pracy w siedleckim MPK.

– Nikt z nas nie miał. Pasażer atakujący z nożem? Było niebezpiecznie. A ja zadziałam jak matka, widząc nastolatka przyciśniętego do szyby auta. Tak, czuję się bohaterką – przyznaje z uśmiechem. – Na pewno działałam na dużej adrenalinie. Ale nie wyobrażałam sobie, że mogłabym bezbronnego dzieciaka zostawić z agresorem na przystanku.

WEZWAĆ POLICJĘ!

Było ciemno. Autobus MPK wjeżdżał z Terespolskiej w Brzeską. Pani Agnieszka zauważyła w lusterku zamieszanie. Jakiś mężczyzna zaczął szarpać młodego chłopaka. Wyciągnął go z fotela i przycisnął całym ciałem do ściany autobusu. Chłopiec nie ruszał się, miał podniesioną nienaturalnie głowę.

– Ja wtedy jeszcze nie wiedziałam, że ma przyciśnięty do szyi nóż. W lusterku tego nie było widać. Ale było w tej sytuacji coś, co wyglądało groźnie – opowiada pani Agnieszka.

Mężczyzna krzyczał, żeby ktoś wezwał policję, bo mu ukradziono pieniądze.

– Powiedziałam: „Spokojnie, już wzywam”. A dyspozytorowi zgłosiłam incydent, że mam tu ostrą sytuację. Na najbliższym przystanku stały dwie pasażerki, zatrzymałam się. One wsiadły, a mężczyzna z chłopakiem wysiedli. Od razu wiedziałam, że nie mogę tak zostawić dzieciaka. Wyszłam za nimi i mówię: „Wsiadajcie, bo już wezwałam policję”. Ten mężczyzna sam wsiadł.

Pani Agnieszka zamknęła drzwi i ruszyła, omijając już przystanki. Tymczasem w autobusie rozpoczęła się dramatyczna walka. Mężczyzna szarpał chłopakiem, a ten w końcu wyrwał się i zaczął bronić, okładając napastnika pięściami.

– To wtedy ktoś krzyknął, że mężczyzna ma nóż. Jeden z pasażerów stanął między napastnikiem a chłopakiem, a drugi wyrwał napastnikowi nóż z ręki. Ktoś z pasażerów uciekł na koniec autobusu – relacjonuje pani Agnieszka. – Powiadomiłam dyspozytora, że mężczyzna ma nóż.

W zajezdni MPK przy ul. Starzyńskiego policja już czekała. Okazało się, że napastnik jest pijany. Na szczęście nikogo nie zranił nożem.

Agnieszka Kuryłek fot. Aga Król

CO CZUJE MATKA...

Mama zaatakowanego nastolatka opowiada, jak zaskoczył ja telefon od syna.

– Zadzwonił, żebym przyjechała po niego, bo jest na komendzie policji. Co się stało?! Oddał telefon policjantowi. Ten powiedział, że grożono synowi nożem... Pojechałam natychmiast.

Piętnastolatek przeżył traumatyczne chwile. Widać było po nim, że to wydarzenie zostawiło w nim wyraźny ślad. Mama chłopaka, która obejrzała potem nagranie z autobusu, przyznaje, że to było potworne doświadczenie.

– Wie pani, co czuje matka, gdy widzi, jak jej dziecko jest szarpane, przyciśnięte z całą siłą do szyby, z uniesioną głowa, którą nie może ruszyć, z nożem przyciśniętym do szyi, a potem brutalnie ciągnięte i ciśnięte na drugą stronę, rzucane? To było straszne.

Piętnastolatek na początku był w szoku. Potem zadziałał instynkt, więc gdy napastnik zwolnił uścisk, chłopak zaczął się bronić, kopać, bić.

– Syn jest spokojny, w domu bardzo pomocny. Mój mąż dużo pracuje, więc syn pomaga mi bardzo przy sześcioletnich bliźniętach i przy rocznym dziecku. Miał czas buntu, jak to nastolatek, ale to wspaniałe dziecko. Gra w rugby, jest uczynny wobec kolegów i koleżanek – opowiada mama. – Przeżył ten brutalny atak, to było doświadczenie przemocy. Widzę, jak nie daje mu to spokoju, jak nie może spać...

A jak zareagowali wtedy inni ludzie? Przecież w autobusie było więcej pasażerów...

– Syn mówił, że w pewnym momencie między nim a napastnikiem stanął chyba kolega tego nożownika. Uspokajał, coś mówił. A wtedy jakiś pan złapał z tyłu za rękę z nożem i wyrwał ten nóż.

NASZA PANI AGNIESZKA

Prezes MPK **Bogdan Kozioł** nie kryje dumy z pracownicy. Pani Agnieszka pracuje w przedsiębiorstwie od 16 lat. Aktualnie jest jedną z 6 kobiet zatrudnionych na stanowisku kierowcy.

Szczęściem w nieszczęściu jest to, że pani Agnieszka nie dostrzegła w pierwszej chwili noża w rękach napastnika. Bo procedury są jasne: pasażer z niebezpiecznym narzędziem nie mógłby wsiąść z powrotem do autobusu, powinien być z niego wyprowadzony, by nikt z pasażerów nie był narażony na niebezpieczeństwo.

– Tego uczymy: zagrożenie musi być wyprowadzone poza autobus – mówi Bogdan Kozioł.

Podkreśla też, że gdy pani Agnieszka zorientowała się, iż napastnik ma nóż, zadziałała wzorowo, bo jak najszybciej dojechała autobusem do miejsca, gdzie czekała policja. Napastnik został tam szybko obezwładniony.

– Nie zostawiła chłopca bez pomocy, co jest bezcenne. Zadziała jak matka – dodaje prezes MPK.

– Uratowała życie mojego syna – przyznaje mama piętnastolatka. – Nie chcę nawet myśleć, co by się stało, gdyby syn został sam na przystanku z uzbrojonym i pijanym napastnikiem.

– Nie wyobrażam sobie, że mogłabym tego chłopca zostawić w takiej sytuacji. Czy jestem odważna? Chyba jestem – uśmiecha się pani Agnieszka. – Wiem, że to moje zdecydowane działanie chyba zapobiegło nieszczęściu.

Pani Agnieszka otrzymała od prezesa MPK nagrodę w wysokości 3 tys. zł. Gratulacje i podziw spływają z całej Polski, bo informacje o bohaterskiej kobiecie podały ogólnopolskie media. Przed kamerą była po prostu sobą: energiczna i odważna. Wspaniała!

Mama nastolatka powiedziała nam, że gdy tylko mąż wróci z zagranicy z pracy, wybierają się wspólnie z synem do pani Agnieszki. Choć one już rozmawiały. Jak matka z matką. W tej sytuacji nie trzeba wiele słów. Wystarczy przytulenie. Z jednej strony płynie przekaz: już dobrze... A z drugiej: dziękuję... Więcej słów nie trzeba.

MARIOLA ZACZYŃSKA

R E K L A M A

Firma TYM-BUD sp. z o.o.
msc. Jagodnia 28, 08-110 Siedlce, www.ogrodzenia-mazowieckie.pl

przęsła są ocynkowane i lakierowane proszkowo

Dostępne są standardowe kolory: grafit, zielony, czarny, brązowy

- bramy przesuwne
- bramy rozwierne
- furtki
- przęsła

nasze produkty wykonane ze stali czarnej, następnie ocynkowane ogniowo i na życzenie kupującego polakierowane farbą proszkową

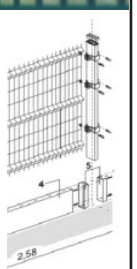

Zawyły syreny karetek

fot. ak

27 stycznia o godz. 17, w całej Polsce zawyły syreny karetek pogotowia, by uczcić pamięć tragicznie zmarłego w Siedlcach ratownika medycznego (piszemy o tym na str. 1,2). Przed siedleckim Meditransem zgromadzili się ratownicy oraz mieszkańcy miasta.

Zdewastował bankomat w Łaskarzewie

21 stycznia garwolińscy policjanci przyjęli zawiadomienie o uszkodzeniu bankomatu. Do zdarzenia doszło pod koniec 2024 roku (!) w Łaskarzewie. Bank oszacował wartość poniesionych strat na 16 tys. zł. Na nagraniach z monitoringu było widać mężczyznę, który kamieniem wielokrotnie uderzał w urządzenie. Policjanci ustalili tożsamość sprawcy i jego miejsce pobytu. Do zatrzymania doszło jeszcze tego samego dnia, w którym funkcjonariusze otrzymali zgłoszenie. Podejrzany 66-letni mieszkaniec powiatu garwolińskiego trafił do policyjnej celi i usłyszał już zarzuty.

W trakcie czynności procesowych przyznał się do popełnienia zarzucanego mu czynu. O jego losie zdecyduje teraz sąd. (**ak**)

Burmistrz i skarbnik nadal zawieszeni

W minionym tygodniu (23 stycznia) odbyło się pierwsze, wstępne posiedzenie Sądu Okręgowego w Siedlcach w sprawie burmistrza Łochowa Roberta Gołaszewskiego i skarbnik gminy Łochów.

Podczas posiedzenia, któremu przewodniczył sędzia Sądu Okręgowego **Marek Korczyński**, wyznaczono terminy kolejnych rozpraw. Sąd zajął się też wnioskiem obrońcy oskarżonych o uchylenie zastosowanego wobec nich środka zapobiegawczego – zawieszenia w czynnościach służbowych (odpowiednio jako burmistrza i skarbnika).

ZDANIEM PROKURATURY...

Rozpoczynająca się sprawa to konsekwencja aktu oskarżenia, który 25 września skierowała do Sądu Okręgowego w Siedlcach Prokuratura Okręgowa w Zamościu. Akt oskarżenia dotyczy przekroczenia uprawnień i niedopełnienia obowiązków służbowych w okresie od 20 lipca 2017 roku do 29 lipca 2019 roku przez burmistrza i skarbnik gminy Łochów Marię K., w związku z zawarciem i realizacją umowy z zarządem województwa mazowieckiego na dofinansowanie projektu „Odnawialne źródła energii w Gminie Łochów”. Zdaniem prokuratury, już na etapie przetargu na realizację projektu miała być faworyzowana jedna ze spółek, z którą następnie zawarto trzy aneksy na wydłużenie zawartego w umowie terminu realizacji inwestycji. Skutkowało to utratą części przyznanego dofinansowania w łącznej kwocie 2.643.683,89 zł (pieniądze zostały zwrócone Mazowieckiej Jednostce Wdrażania Projektów Unijnych). Burmistrz odstąpił też od nałożenia kar umownych za niedotrzymanie terminu realizacji zamówienia w łącznej kwocie co najmniej 2.268.147 złotych. Zdaniem oskarżycieli, były to działania na szkodę interesu publicznego gminy Łochów, które spowodowały szkodę w wielkich rozmiarach (prawie 5 mln zł). Zarzucane czyny są zagrożone karą pozbawienia wolności do 10 lat.

DWA POSIEDZENIA SĄDU

Robert Gołaszewski i Maria K. przybyli do sądu w towarzystwie swojego obrońcy adwokata Mateusza Woińskiego. Na posiedzeniu ustalono, że pierwsza rozprawa odbędzie się 26 lutego, a trzy kolejne w marcu. Zdaniem obrońcy oskarżonych, to dobra wiadomość, bo istnieje szansa, że jeszcze w marcu, a najdalej na początku kwietnia, postępowanie przed sądem pierwszej instancji może się zakończyć. Wszystko jednak zależy od tego, czy świadkowie będą się stawiać na wyznaczone terminy i czy nie trzeba będzie odraczać rozpraw z innych powodów.

Kilkadziesiąt minut po zakończeniu posiedzenia sądu, na którym ustalono terminarz rozpraw, odbyło się kolejne. Tym razem w sprawie wniosku obrońcy o uchylenie środka zapobiegawczego w postaci zawieszenia burmistrza i pani skarbnik w czynnościach służbowych na zajmowanych stanowiskach. Ten dolegliwy środek zapobiegawczy (burmistrz i skarbnik nie wykonują pracy i nie otrzymują wynagrodzenia) prokuratura w Zamościu zastosowała w już w lipcu 2024 roku, kiedy postawiła zarzuty. Burmistrz i pani skarbnik złożyli zażalenie na tę decyzję, ale 19 sierpnia Sąd Okręgowy w Zamościu je odrzucił.

Robert Gołaszewski

Teraz, gdy sprawa jest już w Sądzie Okręgowym w Siedlcach, wniosek został ponowiony. Ale sędzia Marek Korczyński obwieścił, że sąd nie uchylił środka zapobiegawczego, jakim jest zawieszenie ich w czynnościach służbowych. Zdaniem sądu, wniosek nie zasługuje na uwzględnienie, gdyż nie ustały przesłanki, które legły u podstaw jego zastosowania (działania oskarżonych były niekorzystne dla gminy, do której wróciliby do pracy; w razie powrotu do pracy mogliby wpływać na pracowników Urzędu Miejskiego, którzy są świadkami w tej sprawie).

Sędzia Marek Korczyński zastrzegł, że tą decyzją sąd w żaden sposób nie przesądza o winie czy niewinności oskarżonych. Poinformował, że strony mogą złożyć zażalenie na tę decyzję w ciągu 7 dni. Jeśli zażalenie wpłynie, rozpozna je Sąd Okręgowy w Siedlcach w składzie trzech sędziów.

BURMISTRZ W DRODZE DO PRAWDY

Po zakończeniu posiedzenia sądu burmistrz Robert Gołaszewski nie chciał komentować decyzji, które zapadły. W opublikowanym kilka godzin później filmiku na swoim profilu w mediach społecznościowych, pod znamiennym tytułem „W drodze do prawdy”, wyraził radość, że zostały wyznaczone terminy rozpraw, i że na przełomie marca i kwietnia sprawa w pierwszej instancji powinna się zakończyć. – Jestem przekonany, że udowodnimy swoją niewinność – stwierdził Robert Gołaszewski.

Odnosząc się do decyzji sądu o nieuwzględnieniu wniosku w sprawie uchylenia zawieszenia jego i pani skarbnik w czynnościach służbowych, Robert Gołaszewski powiedział: – Z przykrością stwierdzam, że sąd stoi na stanowisku, podobnie jak to było na początku, że jest w tym przypadku możliwość mataczenia przez nas, fałszowania dokumentów i namawiania do składania fałszywych zeznań. Chociaż ci, którzy nas znają, dobrze wiedzą, że to nie są nasze metody. No ale cóż, nie możemy jeszcze wrócić do pracy. Mamy nadzieję, że cała rozprawa pójdzie sprawnie i już niedługo, w kwietniu, będziemy mogli spotkać się z państwem w innych okolicznościach.

Czy proces przebiegnie sprawnie i wszystko wypadnie po myśli burmistrza i pani skarbnik? Okaże się za dwa-trzy miesiące.

tekst i zdjęcia:
STANISŁAW JASTRZĘBSKI

R E K L A M A

NEODERM
MEDYCYNA I KOSMETOLOGIA
ul. Ks. Niedziałka 13
(bud. M3)
08-110 Siedlce
tel. 507 144 206
neoderm.pl
Otwarte:
pon.-pt. 8-20.00,
sob. 10-15.00

DERMATOLOGIA
MEDYCYNA ESTETYCZNA i KOSMETOLOGIA
Nowości!
- LECZENIE ŻYLAKÓW
- CHIRURGIA PLASTYCZNA OKOLICY OKA
- GINEKOLOGIA ESTETYCZNA

Minęło zagrożenie przyduchą w siedleckim zalewie.
Na razie. Bo coraz bardziej widać, że bez inwestycji w retencję...

Wody dla wszystkich nie wystarczy

Jeszcze późną jesienią informowaliśmy, że w donośniku wody do zalewu w Siedlcach jest po prostu sucho. Taka sytuacja powodowała duże zagrożenie wystąpieniem tak zwanej przyduchy.

Jak zwykle alarm jako pierwsi podnieśli wędkarze, którzy dobrze pamiętają ostatnią przyduchę, która przybrała rozmiary klęski ekologicznej, pochłaniając tysiące sandaczy czy szczupaków.

Przyducha jest szczególnie groźna, kiedy zbiornik zostaje skuty lodem, co wzmaga zagrożenie niedoborem tlenu. A zalew, ze względu na fakt, że jest bardzo płytkim zbiornikiem, zamarza bardzo szybko. Jeszcze 22 stycznia, pomimo kilku ciepłych dni, warstwa lodu wynosiła tu około 2-3 centymetrów.

Okazało się, że bardzo duże obniżenie poziomu wody w zalewie było spowodowane faktem, że donośnik nie funkcjonował w związku z prowadzeniem prac przy budowie autostrady. Deklarowano, że ta sytuacja ma się wkrótce zmienić, a donośnik znów zacznie spełniać swoją funkcję. I tak się rzeczywiście stało. Woda płynie już bez przeszkód. Co ważne, jej poziom w zalewie zdecydowanie się w związku z tym podniósł i obecnie znajduje się praktycznie na maksymalnym poziomie. Można powiedzieć, że zalew jest nią wypełniony „pod korek”. Tym samym zagrożenie przyduchą się oddaliło.

– Mamy nadzieje, że problemy z donośnikiem nie będą się już powtarzały – informują w Polskim Związku Wędkarskim. – W minionych latach nie funkcjonował on odpowiednio nie tylko w związku z pracami przy budowie autostrady, ale także ze względu na jego zły stan techniczny. Urząd Miasta w Siedlcach konserwował jednak niedawno donośnik i wydaje się, że teraz jest on już w dobrym stanie.

Sam stan donośnika to jedno, ale nie zagwarantuje on jeszcze odpowiedniego zaopatrzenia w wodę zalewu w Siedlcach. Chodzi o generalny brak wody, który jest szczególnie odczuwalny na niewielkich rzekach, takich, jak Muchawka, która zasila donośnik, a za jego pośrednictwem zalew. Wystarczy popatrzeć, jak wygląda rzeka właśnie w rejonie samego zalewu. A właściwie, jak nie wygląda... Bo na tym, kiedyś jednym z najładniejszych odcinków, Muchawki już praktycznie nie ma. Trudno nawet określić, patrząc na wielkie trzcinowisko, którędy ona płynie.

Donośnik wody na swój początek na Muchawce w rejonie Sekuły. Jego wlot znajduje się tuż przy tamie, więc woda w tym miejscu jest spiętrzona i jeszcze jakoś, choć z coraz większym trudem, zasila zalew. Okazuje się jednak, że woda, jako surowiec coraz bardziej deficytowy, staje się obiektem swego rodzaju konkurencji. I z każdym rokiem się ona zaostrza.

– Powyżej miejsca, w którym donośnik łączy się z Muchawką są duże zbiorniki, przede wszystkim stawy rybne – mówią w Kole PZW, które jest gospodarzem siedleckiego zalewu. – I muszą być one zasilone wodą z tej małej rzeczki. Coraz częściej nie jest ona w stanie sprostać takim wyzwaniom.

Są oczywiście okresy, kiedy w Muchawce jest wręcz nadmiar wody, ale „ucieka” ona bezpowrotnie. W tej sytuacji szczególnego znaczenia nabiera konieczność inwestowania w retencję, bo bez tego wody dla wszystkich nie wystarczy.

Z. JUŚKIEWICZ

MOIM ZDANIEM...

Zima? Co to za zima...

fot. arch.

GRZEGORZ SZYMCZAK
Radny powiatu garwolińskiego

Od wielu lat, zwłaszcza w okresie Świąt Bożego Narodzenia, oczekujemy, że spadnie choć trochę śniegu. Ostatnio z marnym skutkiem. Niestety, moim zdaniem, jest to kolejny dowód na niekorzystne zmiany klimatyczne. Brak albo niewielkie opady śniegu skutkują mniejszymi zasobami wody. Pamiętam „zimę stulecia” na przełomie 1978 i 1979 r. Olbrzymie opady, praktycznie paraliż komunikacyjny. Ale dla nas, nastolatków, była to niezwykła frajda. Mimo olbrzymich kłopotów spowodowanych opadami ludzie sobie jakoś potrafili poradzić. Sądzę, że gdyby teraz nastąpiły takie opady śniegu, paraliż byłby zdecydowanie większy. Dzisiaj już parogodzinny brak prądu powoduje załamanie życia gospodarczego. Nie jesteśmy na to przygotowani.

fot. bs

MARCIN BERNAT
dyrektor Zarządu Dróg Miejskich w Łukowie

Śnieg spadł tylko na początku tej zimy, ale instytucje takie jak nasza muszą być w stałej gotowości. Pełniący dyżur pracownicy ZDM Łuków są gotowi na utrzymanie ulic po opadach. A kiedy opadów nie ma, zajmujemy się bieżącym utrzymaniem dróg i wykonujemy prace przewidziane na ten rok, które, gdyby zima była ostra, prowadzilibyśmy dopiero wiosną. Dla przykładu, niedawno rozpoczęliśmy przebudowę kanalizacji deszczowej na ul. Broniewskiego, a kolejnym zadaniem będzie wykonanie nawodnienia systemu zraszaczy wynurzeniowych na głównej płycie boiska przy ul. Rogalińskiego. W tej chwili przygotowujemy instalację w naszym warsztacie. W roku 2025 budżet miasta jest rekordowy, więc zadań dla ZDM-u nie brakuje. Na razie korzystamy z dobrej pogody.

fot. arch.

ADAM BIAŁCZAK
Dziennikarz z Siedlec

Zima bez śniegu przede wszystkim dołuje. Śnieg rekompensował krótkie i przeważnie pochmurne dni. Ogólna szarzyzna kiepsko wpływa na nastrój, a więc i na wydajność pracy. Mniej się chce. Z plusów: bez śniegu łatwiej biegać i jeździć na rowerze. Ale to nie wyrównuje mi braku spacerów po zaśnieżonym lesie albo przełajów w rakietach śnieżnych po zasypanych polach. Na łyżwach nie jeżdżę, ze sztucznego lodowiska nie korzystam, toteż, aby mieć jakąś zimową aktywność fizyczną, muszę się wyprawiać na południe kraju. Jako kierowca nie muszę się męczyć z otwieraniem garażu, a sterty odgarniętego z chodników i jezdni śniegu nie blokują miejsc parkingowych, ale prawie codzienne „przechodzenie przez zero” robi w ulicach więcej dziur niż kilkadziesiąt dni mrozu. Bilans wychodzi na minus – wolę zimę ze śniegiem.

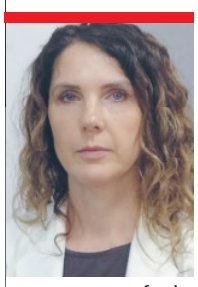

fot. ko

BOŻENA KACZMAREK
wójt gminy Sabnie

Dla mojego pokolenia zima to śnieg po pas i naprawdę niskie temperatury. Pamiętam, że w czasach mojego dzieciństwa podczas ferii marzło się na podwórku od rana do wieczora, a oblepione śniegiem spodnie nie były problemem. Kiedy moja 7-letnia córka zobaczy śnieg, cieszy się tym widokiem. Po niedawnych opadach chętnie robiła „aniołki” na śniegu i zjeżdżała na sankach. Ale jeśli zima wygląda tak, jak w ostatnich kilku latach, nie odczuwa braku śniegu. Zamiast na sanki, wsiada na rower albo zakłada rolki. Myślę, że większość dzisiejszych dzieci nie miała okazji, żeby przyzwyczaić się do śniegu. Moja córka już przy małych odpadach narzeka: „Mamo, jest mi zimno”. (**BS**)

rys. M. Andrzejewski

Walentynki 2025

Nasz doroczny walentynkowy konkurs dla zakochanych trwa! Przysyłacie już pierwsze zdjęcia. Przypominamy, że czas na ich dostarczenie macie jeszcze do 5 lutego.

Eleganckie stroje, piękna zastawa, pyszne jedzenie i płomień świec – kto nie chciałby spędzić walentynek właśnie w ten sposób? Dlatego w naszym konkursie do wygrania jest romantyczna kolacja we dwoje.

Co trzeba zrobić, aby nie przegapić takiej okazji na celebrowanie miłości? Przede wszystkim musicie przesłać do redakcji zdjęcie ze swoją drugą połówką. Ważne, by fotografia była dobrej jakości. Liczymy na Waszą pomysłowość!

Zakochane fotki możecie wysyłać do 5 lutego na adres mailowy m.kania@24ts.pl lub przez naszego fanpage'a. Koniecznie podajcie swoje dane oraz numer telefonu i napiszcie kilka zdań o sobie: jak się poznaliście, za co się kochacie, jakie macie wspólne plany na przyszłość. Najciekawsze zdjęcia nagrodzimy kolacją, a historie zwycięzców i relacje z romantycznych kolacji zaprezentujemy w papierowym wydaniu „TS”. To będzie dla Was piękna pamiątka!

A gdzie będzie można zjeść walentynkową kolację? Nasz wieloletni partner walentynkowego konkursu Janusz Kaliniak zaprasza do restauracji Janusz. Od lat naszych Czytelników gości także Hotel Kamienica, w którym restauracja zachwyca smakami. W tym roku zakochanych zaproszą do siebie również: restauracja Hotelu Ibis Styles, Dwór Mościbrody, restauracja Kochanówka, restauracja Warszafka oraz Kuchnia Ogińskiej. Chwile spędzone razem na pewno na długo zapadną w waszej pamięci.

Dziś prezentujemy część naszych partnerów: Dwór Mościbrody i Hotel Kamienica.

Dwór Mościbrody to wyjątkowe miejsce o bogatej historii, klimatycznym otoczeniu i z doskonałą, regionalną kuchnią. Historia dworu sięga jeszcze lat 40. XIX wieku!

Dwór zachwyca o każdej porze roku. Jest chętnie odwiedzany przez „turystów kulinarnych”, którzy szukają ciekawych smaków, często odzyskanych z babcinych zapisków. Restauracja Dworska słynie jednak nie tylko ze staropolskich potraw, wędlin własnego wyrobu czy ryb z dworskich stawów. To tu odbywają się kulinarne turnieje, w których tradycja przeplata się z nowoczesnym podejściem do ekologii i zdrowego odżywiania. Tej działalności poświęcono już niejeden program telewizyjny!

W tak znanym i wyróżnianym miejscu chętnie chcą bawić się nowożeńcy, a rodziny organizują tu domowe uroczystości (urodziny, rodzinne zjazdy, komunie). Sprzyja temu możliwość noclegów w pokojach i apartamentach o najwyższym standardzie (a na miłośników tradycyjnego stylu wiejskiego czekają klimatyczne pokoje na poddaszu). Urok Dworu odkryli już szkoleniowcy, organizując tu liczne konferencje i warsztaty, a biesiadne podwórze przyciąga grupy przyjaciół na plenerowe eventy.

Kto raz spędzi tu klimatyczny weekend, chętnie wraca! A kuchnia? Po prostu trzeba jej pokosztować! Tym bardziej, że Dwór Mościbrody leży na wyróżnionym Szlaku Kulinarnym Mazowiecka Micha Szlachecka, szlaku folkloru i smaków Mazowsza.

Walentynki, święto zakochanych, to jeden z najbardziej wyjątkowych dni w roku. To doskonała okazja, by zadbać o niezapomnianą oprawę dla Waszych wspólnych chwil. Jeśli marzycie o romantycznym wieczorze pełnym magii, zapraszamy do Hotelu Kamienica w Siedlcach, gdzie zorganizujemy dla Was niezapomnianą kolację przy świecach. Dołożymy wszelkich starań, aby ten dzień na długo pozostał w Waszej pamięci.

Kamienica, w której mieści się nasz hotel, istnieje od 1903 roku. Obiekt, położony w samym sercu miasta, w 2013 roku zyskał nowe życie, przechodząc gruntowną renowację i adaptację na hotel. Od tamtej pory cieszy się niesłabnącą popularnością, oferując swoim Gościom komfort i elegancję w wysokim, trzygwiazdkowym standardzie. Do dyspozycji naszych Gości oddajemy 16 nowoczesnych pokoi oraz przestronną, wielofunkcyjną salę konferencyjno-bankietową.

Nasza stylowa restauracja serwuje dania kuchni polskiej i międzynarodowej, a miła i profesjonalna obsługa zawsze stara się sprostać oczekiwaniom nawet najbardziej wymagających gości. To wszystko sprawia, że Hotel Kamienica cieszy się dużym uznaniem i lojalnością odwiedzających nas osób, które chętnie wracają i polecają nas innym.

Hotel Kamienica to nie tylko doskonałe miejsce na romantyczny pobyt we dwoje, ale także świetna lokalizacja do organizowania przyjęć okolicznościowych, spotkań biznesowych, szkoleń czy konferencji. Od kilku lat nasza restauracja świadczy także usługi cateringowe – serwujemy codzienne lunche, składające się z pysznej zupy i dania głównego w wersji mięsnej lub wegetariańskiej. Produkty, z których przygotowujemy nasze potrawy, pochodzą od sprawdzonych, lokalnych dostawców.

Serdecznie zapraszamy do Hotelu Kamienica – miejsca, które na długo zapadnie w pamięci każdego Gościa!

Partnerzy konkursu

Ferie z Centrum Kultury i Sztuki w Siedlcach

Ruszyły zapisy na bezpłatne warsztaty artystyczne, przygotowane przez Centrum Kultury i Sztuki w Siedlcach w związku ze zbliżającymi się feriami zimowymi. Z bogatej oferty mogą skorzystać zarówno dzieci, jak i młodzież.

W Zimowej Akademii Talentów zajęcia poprowadzą: **Iwona Orzełowska** i **Jakub Mędrzycki** – zajęcia z tańca jazzowego i współczesnego, **Ula Gotowicka** i **Maciej Czapski** – zajęcia teatralne, **Robert Protasewicz** – warsztaty wokalno-teatralne, **Magdalena Lisiewicz** – warsztaty wokalne oraz **Anna Kasjaniuk** i **Maria Mazurkiewicz** – zajęcia plastyczne.

Szczegółowe informacje oraz zapisy pod nr. tel. 25 794 31 70. **(ed)**

MATERIAŁ INFORMACYJNY

Szpilki Zaczyńskiej

Z serduszkiem i bez

Nie ma drugiego takiego narodu na świecie, który od 33 lat doświadcza dnia radości, dobroci, myślenia o innych. Wytwarza energię, która może zmienić świat. Szkoda, że tych emocji i idei nie da się zastosować w polityce. Codziennie.

WOŚP to nie tylko czynienie dobra. To hołd składany nauce, idei współpracy, zasadom uczciwości i pomocy chorym. W sztabach Orkiestry spotykają się ludzie mądrzy, inteligentni, kreatywni. Rzucają pomysłami, inspirują do działania, przyciągają innych jak magnes. Troszczą się przy tym o wolontariuszy, aby byli bezpieczni, zaopiekowani, napojeni ciepłą herbatą, najedzeni... Czyż nie tak powinna wyglądać polityka?

Polityka wydaje się prosta: przecież polega na tym, że wybieramy swoich reprezentantów i przywódców. Nic skomplikowanego, to jasne zasady, całkiem mądre i sprawiedliwe. Więc co idzie nie tak? Czy problem tkwi w naszych wyborach, czy może w ludziach, którzy się do polityki garną?

Niestety, coraz więcej w tej polityce pojawia się narcyzów, ludzi zepsutych, wręcz ordynarnie prostych i głupich. Coraz więcej chamów, złodziei, oszustów, cyników i ludzi złych. Patologia, którą „po czynach poznacie”. Wydawałoby się, że wybieranie ich na parlamentarzystów czy prezydentów jest niemożliwe. Niestety, nic bardziej mylnego.

Często dostajemy w pakiecie na kartach wyborczych partyjnych działaczy. Gdy człowieka nie znamy, wybieramy „po partii”. I tu gubi się sens wyborów naszych reprezentantów. Bo albo głosujesz w ciemno, albo – zwłaszcza pisowcy - głosują na tych, których na listach umieszczono: skompromitowanych, po wyrokach, bohaterów afer gospodarczych i finansowych. Bo krzyżyk przy partii trzeba postawić.

Nikłą pociechą jest to, że nie tylko w naszym kraju tak się dzieje. Oto w wielkim mocarstwie wybrano na prezydenta przestępcę skazanego wyrokami sądu, przy którym tkwią niebezpiecznie blisko hajlujący bogacze.

Żyjemy w czasach na krawędzi. Na krawędzi krwawych wojen, na krawędzi głodu i totalnej katastrofy z powodu zmian klimatycznych. Ogromne pieniądze giną na polach walki, płoną w spalonym sprzęcie militarnym, rozrywają się na bezwartościowe kawałki w śmiercionośnych pociskach. Niewyobrażalne pieniądze. Czy gdyby u władzy byli tacy ludzie - którzy tego jednego dnia radości wyzwalają nieograniczony potencjał dobra, współczucia i mądrości - przeznaczyliby te pieniądze na pomoc ludziom i Ziemi? Na nowe programy walki z głodem, chorobami i katastrofą klimatyczną?

Gdy grała WOŚP, w telewizyjnych studiach pojawiali się politycy. Siadali po dwóch stronach stołów. Po jednej ci z serduszkami WOŚP, a po drugiej bez serduszek. Dwa światy. Dobry i zły. Wybór powinien być prosty – tylko serce!

MARIOLA ZACZYŃSKA

Artykuł drugiej potrzeby

Płcie są dwie (wytnij, zachowaj)

- Od tej pory będzie to oficjalną polityką USA, że są tylko dwie płcie – zapowiedział w swoim przemówieniu inauguracyjnym prezydent Donald Trump. I rozniosło się po świecie. W każdym razie po Ameryce i Europie; za resztę nie ręczę.

To, że się te słowa świecie rozniosły, zdaje się, niewiele mówi o Trumpie. Za to całkiem wiele o naszym świecie. Gdyby nowo-stary prezydent USA powiedział, że Ziemia jest trzecią planetą od Słońca albo że grawitacja obowiązuje (i to wszystkich!) - zapewne nie byłoby takiego poruszenia. A tak? Okno Overtona zostało z trzaskiem zamknięte. Nie wiadomo, czy na stałe. Czy też to tylko chwilowa, jak mówią marksiści znający rosyjski, pieriedyszka.

Rok przed śmiercią, siedząc w paryskiej kawiarni, Karol Szymanowski, nieco żartobliwie, ale nie bez nuty żalu w głosie, zauważył: - „Już mi się chłopczyki znudziły, a trzeciej płci jak nie było, ta nie ma”. Skoro autor „Króla Rogera”, osobiście zainteresowany tematem, wiedział (już przed wojną!), że trzeciej płci nie ma... to skąd nagle się ich tyle wzięło? Najnowszy to wynalazek? Jeszcze dwadzieścia, ba! dziesięć lat temu, każdy zagadnięty na ulicy, na pytanie ile jest płci, odpowiedziałby, że dwie i spokojnie poszedł dalej. A teraz najbardziej wygadane aktywiszcza nie potrafią odpowiedzieć na pytanie, kto jest kobietą. Do tego doszliśmy.

Nawet pospolita czterotomowa encyklopedia z czasów schyłkowego PRL-u (rok 1988) w sprawie płci nie pozostawiała złudzeń: gamety, chromosomy X, Y... U płazińców i pierścienic, owszem, inaczej, ale mu przecież nie o tym. Przy okazji, jeśli ktoś jest szczęśliwym posiadaczem encyklopedii, niekoniecznie peerelowskiej, albo w ogóle książek, to radzę nie wyrzucać. Wyrzucanie „papieru” (bo przecież wszystko jest w internecie) może okazać się krótkowzroczne.

George Orwell w antyutopii „Rok 1984” przewidywał, że totalitarna władza, chcąc kontrolować przeszłość, będzie uaktualniała stare wydania gazet. Dzisiaj takie uaktualnianie nie jest już potrzebne. Wystarczy sprawić, by pewne informacje nie pojawiały się internetowych wynikach wyszukiwania i by pewne treści nie były rozpowszechniane.

Skoro już jesteśmy przy „Roku 1984”, to poczytajmy fragmenty. Mogą się wydać niepokojąco znajome: „W jakimś momencie Partia ogłosi, że dwa plus dwa równa się pięć i trzeba będzie w to uwierzyć. Prędzej czy później właśnie tak zrobią — tak dyktowała ich logika. Ideologia Partii pośrednio negowała nie tylko znaczenie doświadczenia, ale i samo istnienie obiektywnej rzeczywistości. Zdrowy rozsądek stanowił największą z herezji. (. . .) Partia nakazywała odrzucenie świadectwa własnych oczu i uszu. (. . .) Jednak to oni byli w błędzie, a Winston miał rację. Należy bronić tego, co oczywiste, ewidentne, prawdziwe. Truizmy nie kłamią - tego trzeba się trzymać! Rzeczywisty świat istnieje, a jego prawa się nie zmieniają. Kamienie są twarde, woda mokra, przedmioty, jeśli nic ich nie trzyma, spadają ku jądru Ziemi”.

Sami widzicie, można żyć w czasach, gdy zdrowy rozsądek stanowi największą z herezji.

DARIUSZ KUZIAK

Kompletnie się tego nie spodziewała!

W tej sukni tylko po sukces!

Klaudia Borysiak, uczennica IV klasy kierunku technik przemysłu modowego w Zespole Szkół Ponadpodstawowych nr 5 („Budowlanki”), została finalistką Ogólnopolskiego Konkursu Modowego „W sukience do sukcesu”.

fot. arch. ZSP nr 5

W siedleckiej „Budowlance” utworzono w 2020 roku profil technik przemysłu modowego. Dwa lata później powstał kolejny ciekawy kierunek – technik stylista. Obydwa kierunki cieszą się popularnością, a czas pokazał, że absolwenci mogą mieć przed sobą świetlaną przyszłość. Bo sukces Klaudii daje na to niekwestionowaną nadzieję.

- Klaudia to bardzo skromna dziewczyna – mówi o uczennicy **Aleksandra Chojecka**. - Sama jest zaskoczona swoim sukcesem, ale trzeba przyznać, że jej projekt jest bardzo estetyczny i dopracowany. Wszyscy się tu ogromnie cieszymy!

Aleksandra Chojecka była pomysłodawczynią szkolnych konkursów modowych, nad którymi patronat obejmował „Tygodnik Siedlecki”. Już wtedy było wiadomo, że uczniowie „Budowlanki” są nietuzinkowi, że nie boją się wyzwań i że mają fantazję i odwagę w kreowaniu projektów.

- Na ogólnopolski konkurs „W sukience do sukcesu” wpłynęło 110 projektów. Wybrano do finału 20 prac. Klaudia musi teraz uszyć suknię według swego wzoru i zadbać o jej zaprezentowanie na gali finałowej, która odbędzie się w Białymstoku, w maju – tłumaczy Aleksandra Chojecka. - Klaudia pracuje teraz pod okiem Urszuli Stokowskiej, nauczycielki zawodu na kierunku technik przemysłu modowego.

Warto przypomnieć, że w „Budowlance” dwukrotnie przygotowano przepiękne pokazy mody. Uczennice i uczniowie sami projektowali stroje, wykonywali je, a prezentowali je koledzy i koleżanki, o których makijaże i fryzury dbali uczniowie uczący się fryzjerstwa i stylizacji. To były wielkie wydarzenia nie tylko w życiu szkoły.

Sukces Klaudii cieszy, tym bardziej, że szkoła wysłała 20 projektów. Ten jeden okazał się godny finału, choć pozostałe także były ciekawe i nietuzinkowe. A my mamy nadzieję, że Klaudia wkroczy w tej sukni na drogę sukcesu. Choć właściwie już na niej jest! Życzymy więc tylko wygodnych butów i... do przodu! Brawo, Klaudio! Jesteśmy z ciebie dumni.

MARIOLA ZACZYŃSKA

Ambasador, czyli Mrożek w Siedlcach

Absurdalny humor połączony z poważną refleksją nad kondycją współczesnego świata, czyli „Ambasador” Sławomira Mrożka na Scenie Teatralnej Miasta Siedlce! Spektakl w wykonaniu aktorów Teatru Klasyki Polskiej zobaczymy w niedzielę, 2 lutego, o godz. 18.00.

Tu komizm przeplata się z tragizmem, banał ze wzniosłością, a farsa z dramatem. Akcja dramatu nawiązuje do lat 80. XX wieku. Tytułowy bohater sztuki musi zmierzyć się z nieodwracalnymi zmianami w swoim idealnie dotąd uporządkowanym życiu – odejściem żony, ale przede wszystkim utratą państwa, stanowiącego fundament jego egzystencji.

„Jestem przeciw wszystkiemu i dlatego tak mi trudno” – wyznał w „Uwagach osobistych” Mrożek, który jak nikt inny potrafił trzymać rękę na pulsie wydarzeń i „obnażać trochę ran społecznych”. Jego teksty sięgają głęboko, trafiają bezbłędnie, często boleśnie. W sierpniu 2023 roku minęło 10 lat od jego śmierci. Mając na uwadze ogromną spuściznę autora, twórcy zdecydowali się sięgnąć po utwór, zawierający uniwersalne wartości, tak kluczowe dla jego twórczości – szacunek do samego siebie, honor i wierność ideałom. Dzięki interpretacji reżysera i doskonałej grze aktorskiej spektakl zabiera widza w niezwykłą podróż w głąb siebie, gdyż błyskotliwy humor Mrożka nie tylko bawi, ale przede wszystkim skłania do refleksji. Rezerwacje i bilety dostępne w kasie CKiS (tel. 25 794 31 89) oraz online: biletyna.pl

MZ

SztukaFerie, czyli zimowe warsztaty w MOK

Miejski Ośrodek Kultury w Siedlcach zaprasza dzieci i młodzież, pozostające na czas ferii zimowych w mieście, na warsztaty artystyczne i nie tylko...

W ramach SztukaFerii w dniach 3-7 lutego odbędą się między innymi: zajęcia taneczne, literackie (grupowe i indywidualne), plastyczne, warsztaty wokalne z emisji głosu, z fotografii mobilnej (zdjęcia wykonane smartfonem), nauki gry na gitarze, a także warsztaty teatralne z pacynkami. SztukaFerie to okazja do dobrej zabawy, rozwijania zainteresowań oraz odkrywania nowych talentów. Jeśli chcecie, by Wasze pociechy spędziły czas ferii w kreatywny i twórczy sposób, koniecznie zapiszcie je na te bezpłatne warsztaty. Szczegóły znajdziecie na plakatach oraz na stronie www.mok.siedlce.pl.

Zgłoszenia uczestnictwa w zajęciach są przyjmowane w sekretariacie MOK, ul. Pułaskiego 6, tel. 25 794 3101. Liczba miejsc ograniczona. Decyduje kolejność zgłoszeń. **(ed)**

Ferie na Zamku w Liwie

Muzeum Zbrojownia na Zamku w Liwie zaprasza dzieci i młodzież na zajęcia edukacyjne, związane z historią, nie tylko tą zamkową.

Na wtorki (4 i 11 lutego) zaplanowano detektywistyczną zabawę „Tropem Kościuszki”. Uczestnicy wyruszą w niezwykłą podróż, by odkryć tajemnice ukryte w eksponatach znajdujących się w zamkowych podziemiach. Na podstawie dowodów i poszlak takich jak dokumenty, listy, broń czy przedmioty osobiste spróbują odtworzyć kluczowe wydarzenia z życia Tadeusza Kościuszki, które miały ogromne znaczenie dla historii naszego kraju.

Środy (5 i 12 lutego) zarezerwowano na opowieść „O archeologu, który odbudował zamek”. W czasie tych zajęć będzie można poznać historię Ottona Warpechowskiego oraz wspólne poszukać bezcennych artefaktów poukrywanych na terenie muzeum.

Tytuł czwartkowych zajęć (6 i 13 lutego) to „U księżnej Anny za piecem - opowieść o kaflach gotyckich i renesansowych”. W dawnych czasach piece były ozdobą komnat, a dzięki bogatej ikonografii kafle niosły opowieść o herbach, legendach, czy średniowiecznych zwyczajach. W trakcie spotkania odbędą się zajęcia plastyczne – malowanie kafli odtworzonych na podstawie wykopalisk na zamku.

Piątkowe zajęcia (7 i 14 lutego) „Zbuduj Zamek! - warsztaty modelarskie” to coś dla majsterkowiczów. Uczestnicy wcielą się w rolę średniowiecznego budowniczego. Tylko materiały będą inne. Zamiast cegieł - tektura, zamiast wapiennej zaprawy – klej. Uczestnicy poznają architekturę liwskiej warowni i spróbują odtworzyć ją w formie makiety.

Zajęcia skierowane są do dzieci i młodzieży od lat 7. Będą rozpoczynały się o godz. 12 i potrwają około 1,5 godziny. Zajęcia są bezpłatne, ale liczba miejsc ograniczona. Zgłoszenia są przyjmowane pod numerem tel. 25 792 57 17 lub pod adresem zbrojownia@liw-zamek.pl. **(sej)**

Złote Skrzydła 2024

Przedstawiamy kandydatów do kolejnej edycji konkursu na Człowieka Roku.

„Złote Skrzydła” Tygodnika Siedleckiego to nagroda dla ludzi wyjątkowych. Podobnie jak w latach ubiegłych poszukujemy niecodziennych osobowości, liderów, artystów, pasjonatów, społeczników, działaczy kultury, popularyzatorów wiedzy o regionie. Tych, którzy swoimi pomysłami kształtują życie naszych lokalnych społeczności, a dzięki swoim „złotym skrzydłom” wylatują „ponad poziomy”. O ich działaniach, zarówno w 2024 roku, jak i w latach poprzednich, zapewne wiele razy pisaliśmy już w „Tygodniku”. Trudno nie zauważyć liderów, nie dostrzec osobowości. Ale być może nie wszystkich zauważyliśmy i doceniliśmy.

Laureatami „Złotych Skrzydeł”, nagrody Człowieka Roku „Tygodnika Siedleckiego” w minionych latach byli: **Elżbieta Sieradzińska, Grzegorz Orzełowski, ks. Robert Mirończuk, Ireneusz Kaługa, Sławomir Kordaczuk, Mirosław Andrzejewski, śp. Beata Ostrowska-Harris** oraz **Lena** i **Władysław Grochowscy**.

Kto zostanie Człowiekiem Roku i zdobędzie kolejne „Złote Skrzydła”?

DARIUSZ KUZIAK

Grzegorz Ołtarzewski

Stomatolog, który za własne fundusze organizuje wyjazdy do Kamerunu, gdzie przez kilka tygodni oferuje bezpłatną opiekę stomatologiczną dzieciom i dorosłym.

Niezbędny sprzęt i materiały kupuje sam, za własne pieniądze. Z pomocą stomatologiczną dociera do niewielkich ośrodków i misji zakonnic w środku dżungli (Essiengboth) czy do plemion Pigmejów (Djouth).

Teraz pomaga w budowie centrum medycznego w Abong-Mbang, gdzie polskie siostry ze Zgromadzenia Najświętszej Duszy Chrystusa prowadzą misję wśród bardzo ubogiej społeczności.

Gdy podczas pierwszej podróży sam zorganizował gabinet stomatologiczny, okazało się, że jego doświadczenie przydało się także we właściwym zaprojektowaniu budynku, w którym znajdą się oddziały ginekologii i położnictwa oraz chirurgia.

– Tak rozumiem człowieczeństwo: altruizm, życzliwość, wrażliwość na niedolę drugiego człowieka, empatia, solidarność i dawanie z siebie, ile się da, by pomagać innym – mówi o swojej pracy. – No i oczywiście robienie tego bezinteresownie, bez oczekiwania na rewanż czy jakąkolwiek odpłatę.

Grzegorz Ołtarzewski to bardzo skromny człowiek, czyniący dobro po cichu, bez rozgłosu. O jego charytatywnej pracy w Kamerunie dowiedzieliśmy się dopiero przy jego drugim wyjeździe. Doktor Ołtarzewski działa też bez rozgłosu w rodzinnych Siedlcach, od lat organizując poczęstunek świąteczny dla bezdomnych (dowozi potrawy do noclegowni przy Kleeberga w Siedlcach).

Grzegorz Ołtarzewski w Afryce fot. arch.

Warto zauważyć, że jest on nietuzinkową postacią o wielu pasjach. Bezpłatnie pomaga w treningach i nauce samoobrony krav maga (jest certyfikowanym instruktorem). Jego podróże także inspirują innych: nurkuje, zdobywa górskie szczyty (także na Kaukazie), wielokrotnie przemierzał Szlak Świętego Jakuba, wyznaczając sobie dystans min. tysiąca kilometrów do pokonania.

Swoją postawą – altruizmem, pogodą ducha i bezinteresownością – inspiruje do niesienia pomocy i działania na rzecz potrzebujących. To między innymi dzięki jego przykładowi i staraniom polskie misjonarki mogą realizować budowę centrum medycznego w Kamerunie, które niesie bezpłatną pomoc ludziom całkowicie pozbawionym możliwości specjalistycznego leczenia.

Grzegorz Ołtarzewski jest przykładem człowieka, który bez wahania dzieli się z innymi tym, co ma. Po cichu, z uśmiechem, nie oczekując nic w zamian. W bezpośrednim kontakcie ujmuje skromnością i życzliwością. Zdecydowanie dodaje ludziom skrzydeł w czynieniu dobra.

Tomasz Skóra

Społecznik, prezes Stowarzyszenia Sportowego Grupa Biegaczy Skórzec, Kawaler Orderu Uśmiechu. pracownik Fundacji Siedleckie Hospicjum Domowe dla Dzieci, organizator wielu imprez i zbiórek charytatywnych.

Tomek to człowiek orkiestra, zawsze można na niego liczyć, nigdy nie odmawia pomocy. W działalność społeczną zaangażowany jest od jedenastu lat. Syn jego przyjaciela z wojska potrzebował specjalnej kamizelki wspomagającej oddychanie. W mediach społecznościowych zwrócił się do znajomych z apelem o pomoc. Powszechnie budzący sympatię piekarz ze Skórca nie przeszedł obok niego obojętnie. Zorganizował ogromną zbiórkę nakrętek. Zgromadził tak dużo, że aż nie miał gdzie ich pomieścić. Dochód ze sprzedaży nakrętek wydatnie wspomógł prowadzoną akcję pomocową. To zachęciło Tomka, żeby działać dalej.

Jest człowiekiem sportu. Jako amator osiąga imponujące wyniki biegowe. Rzadko kiedy schodzi z podium, dzięki czemu zyskał renomę jednego z najlepszych biegaczy w regionie. Jego stowarzyszenie Skórzec Biega prężnie działa na rzecz promocji sportu. Jest organizatorem wielu imprez, w których biorą udział setki uczestników. Połączeniem wydarzenia sportowego i działalności charytatywnej, organizowanej przez GBSB są Noworoczne Charytatywne Marszobiegi. Dochód tradycyjnie zasila którąś z prowadzonych na naszym terenie akcji pomocowych.

– Podczas jednej z edycji wsparliśmy fundację Siedleckie Hospicjum Domowe dla Dzieci, które dopiero rozpoczynało działalność. Kwota, którą udało się wtedy zebrać, była naprawdę spora. Mogliśmy być dumni z tego, jak ludzie pragną podzielić się z potrzebującymi – wspominał na naszych łamach. W działalność hospicjum zaangażowany jest do dzisiaj.

Tomek w 2020 roku poważnie uszkodził rękę. Obrażenia były tak duże, że nie mógł dalej pracować jako piekarz. Nie przestał jednak pomagać. Przeciwnie, w działalność społeczną zaangażował się jeszcze mocniej. Szczególnie wrażliwy jest na krzywdę dzieci. Jego działania wsparły wiele prowadzonych zbiórek. Nie bez powodu jest Kawalerem Orderu Uśmiechu. To wyróżnienie przyznawane właśnie na wniosek dzieci.

Tomasz Skóra fot. siris.

Wspomaga działalność Wielkiej Orkiestry Świątecznej Pomocy. W minioną niedzielę 26 stycznia zorganizował II Siedlecki Bieg dla WOŚP. Jak nikt skupia przy sobie ludzi dobrego serca.

Tomek jest godnym kandydatem nie tylko do tytułu człowieka roku, ale też całej dekady. Poświadczyć mogą o tym całe rzesze osób, którym pomógł. (**PŚ**)

Mirosław Roguski

Był jedną z osób, dzięki której słynny obraz „Ekstaza świętego Franciszka” zyskał warunki, w których mógł być udostępniony szerokiej publiczności.

To dr Mirosław Roguski – historyk, miłośnik sztuki oraz propagator szeroko rozumianej historii i kultury ziem liwskiej i drohickiej, a także Podlasia i wschodniego Mazowsza.

Mieszka w gminie Korytnica. Jest doktorem nauk humanistycznych, autorem kilkudziesięciu publikacji naukowych i popularnonaukowych poświęconych historii, kulturze i zabytkom czyli dawnej ziemi liwskiej. Angażuje się też w działalność społeczną. Przez 12 lat był prezesem Stowarzyszenia Zamek Liw oraz Stowarzyszenia Kulturalnego Ziemi Liwskiej. Należał do inicjatorów powołania Towarzystwa Przyjaciół Ziemi Korytnickiej. Między innymi z inicjatywy Mirosława Roguskiego zostały powołane takie pisma jak „Rocznik Liwski” oraz „Zeszyty Korytnickie”, zawierające publikacje na temat historii i kultury regionu.

Mirosław Roguski fot. sej

Swoją bogatą wiedzą chętnie dzieli się z innymi. Bierze udział w sesjach popularnonaukowych organizowanych przez uczelnie wyższe, stowarzyszenia i placówki kultury w całym kraju. Sam również był inicjatorem i współorganizatorem wielu sesji i konferencji, m.in. sesji archiwalno-historycznej „Dzieje Ziemi Liwskiej i powiatu węgrowskiego”, konferencji „Region pogranicza mazowiecko-podlaskiego i jego rozwój, „Jan Paweł Woronicz – proboszcz liwski, prymas Królestwa Polskiego” oraz „Bitwa na Liwskich Mostach 9-15 kwietnia 1831 r.”. Jest też autorem licznych publikacji w pismach naukowych, popularnonaukowych czy prasie regionalnej. Wymienienie samych tytułów publikacji zajęłoby kilka stron maszynopisu. Należy jednak zwrócić uwagę na jedną zwartą pracę, książkę pt. „Korytnica 1419-1795. Od książęcej osady do starostwa korytnickiego” wydaną z okazji 600-lecia Korytnicy.

Mirosław Roguski zajmuje się również działalnością popularyzatorską. To m.in. z jego inicjatywy został zorganizowany Turniej Smaków na zamku w Liwie. Przy okazji organizacji Turnieju Mirosław Roguski przywrócił zbiorowej pamięci postać Wojciecha Wincentego Wielądka, osiemnastowiecznego literata, tłumacza sztuk teatralnych, kopisty i heraldyka pochodzącego ze wsi Wielądki koło Korytnicy, który w dawnej Rzeczypospolitej zasłynął jako autor dzieła „Kucharz doskonały” – pierwszej polskiej książki kucharskiej.

W latach 2002-2006 Mirosław Roguski był prezesem spółki Totalizator Sportowy. Nie bał się wtedy decydować o wsparciu finansowym dla projektów realizowanych w naszym regionie. To dzięki niemu Muzeum Diecezjalne w Siedlcach otrzymało znaczące wsparcie finansowe od Totalizatora umożliwiające stałe wyeksponowanie obrazu „Ekstaza św. Franciszka” El Greco. Za to właśnie władze Siedlec uhonorowały go nagrodą „Aleksandria”, a Muzeum Diecezjalne – medalem św. Mateusza. W tym czasie Totalizator wsparł też Archiwum i Muzeum Diecezjalne w Drohiczynie.

Mirosław Roguski przeznaczał również własne pieniądze na ratowanie obiektów zabytkowych. Uratował m.in. od zniszczenia młyn parowy z przełomu XIX i XX w. oraz dom i zabudowania gospodarcze opuszczonego gospodarstwa młynarskiego w Korytnicy. Wyremontowane przez niego obiekty są bezinteresownie udostępniane zwiedzającym.

W krótkiej prezentacji nie sposób wymienić wszystkich osiągnięć Mirosława Roguskiego. A przy tym wszystkim jest on sympatycznym i skromnym człowiekiem, z którym świetnie się rozmawia. I to niekoniecznie na ściśle historyczne tematy.

STANISŁAW JASTRZĘBSKI

„Watykan” otwarty dla kultury

Przed drugą wojną światową był siedzibą organizacji katolickich i społecznych. Po wojnie mieściły się tam m.in.: urząd gminy, komisariat milicji, były tam bank, sklep i fryzjer. Teraz, po gruntownej renowacji, budynek dostał drugie życie. Będzie miejscem dla kultury. Mowa o liczącym ponad sto lat korytnickim „Watykanie”.

„Watykan” będzie teraz siedzibą Gminnego Domu Kultury.

Oficjalne otwarcie odrestaurowanego „Watykanu” odbyło się 15 stycznia. Uroczystość rozpoczęła się mszą świętą w kościele w Korytnicy, której przewodniczył ordynariusz drohiczyński bp **Piotr Sawczuk**.

JESTEŚMY CHRZEŚCIJANAMI

W homilii ksiądz biskup zaznaczył, że uratowanie zabytkowej budowli jest „dodatkową korzyścią w sensie historycznym i kulturowym”. Podkreślił znaczenie wysiłków, o kościoły i budowle, wzniesione dużym wysiłkiem przez poprzednie pokolenia, były nadal w dobrym stanie. – Ich istnienie i historia kolejnych remontów oraz zmieniających się przeznaczeń uczy szacunku do poprzednich pokoleń. To dzięki naszym przodkom jesteśmy chrześcijanami, bo to oni przekazali wiarę swoim dzieciom i wnukom. Nauczyli ewangelicznych zasad postępowania, respektu dla Bożych przykazań. Oni też wznieśli budynek, zwany dziś Watykanem, aby służył dziełom pomocowym i opiekuńczym – mówił bp Piotr Sawczuk.

Biskup przypomniał również postać ks. prałata **Ignacego Jasińskiego** (w Korytnicy był proboszczem przez 46 lat), który w pamięci parafian zapisał się jako dobry duszpasterz, ale też jako animator życia społecznego i gospodarczego. To dzięki staraniom ks. prał. Jasińskiego, przy korytnickiej świątyni została zbudowana kościelna wieża wraz z kaplicą Matki Boskiej Nieustającej Pomocy, a także okazały budynek (nazwany później przez mieszkańców Watykanem) na potrzeby ochronki dla dzieci oraz jako siedziba organizacji katolickich.

Po mszy zebrani przeszli do znajdującego się opodal „Watykanu”. Przed wejściem rozpięto czerwoną wstęgę. Prowadząca uroczystość dyrektor Szkoły Podstawowej w Górkach Grubakach **Bożena Rudnik** o jej przecięcie poprosiła: bp. **Piotra Sawczuka**, proboszcza ks. **Bernarda Marka Toruńskiego**, poseł **Marię Koc**, senatora **Macieja Górskiego**, członka zarządu województwa **Janinę Ewę Orzełowską**, kierownik siedleckiej delegatury Mazowieckiego Urzędu Wojewódzkiego **Alicję Cichoń**, kierownik siedleckiej delegatury Mazowieckiego Wojewódzkiego Konserwatora Zabytków **Bożenę Krassowską**, przewodniczącą rady gminy **Małgorzatę Bezubik**, wójt gminy Korytnica **Grażynę Chrupek** oraz byłego wójta **Stanisława Komudzińskiego**.

MIEJSCE INSPIRACJI I ROZWOJU

Po przecięciu wstęgi zebrani weszli do środka. Na początek ksiądz biskup odmówił modlitwę i poświęcił obiekt.

Przecięcie wstęgi do „Watykanu”.

Po tej trwającej kilka minut ceremonii, wójt Grażyna Chrupek powitała zaproszonych gości. Przypomniała historię obiektu oraz jego remontu. Zaznaczyła, że rewitalizacja „Watykanu”, który został użyczony gminie przez parafię na 20 lat, kosztowała ponad 5 mln zł, w tym ponad 4 mln zł to pieniądze z rządowego programu Polski Ład, a prawie 1 mln zł to środki własne gminy. Trwające wiele miesięcy prace rewitalizacyjne przeprowadził Zakład Remontowo-Budowlany Czarnocki z Węgrowa.

– Po kilkumiesięcznym remoncie gmina Korytnica wzbogaciła się o jeszcze jeden piękny obiekt. Wierzę, że oddany do użytku budynek będzie ważnym centrum kulturalnym naszego regionu i pozwoli na dynamiczny rozwój zarówno samej miejscowości, jak i całej gminy. Mieszkańcy zyskają nowe miejsce spotkań, inspiracji i rozwoju, które przyczyni się do kształtowania zainteresowań, rozwijania umiejętności, a także wspólnej integracji – powiedziała wójt Grażyna Chrupek. Wyraziła nadzieję, że „Watykan” jako Gminny Dom Kultury będzie miejscem tętniącym życiem, każdy tu znajdzie coś dla siebie. – Liczę, na to, że nowo otwarty Dom Kultury będzie przez długie lata służył lokalnej społeczności. Do realizacji tego zadania zaangażowało się wielu ludzi i instytucji, którzy wsparli nas życzliwością, a ich starania doprowadziły do finału, który dziś świętujemy – stwierdziła wójt. Podczas uroczystości przedstawiła też przyszłego dyrektora GDK w Korytnicy **Adama Wielądka**, który niedawno wygrał konkurs na to stanowisko.

Postać ks. prałata Ignacego Jasińskiego, budowniczego „Watykanu”, oraz cele, którym ów obiekt służył, przybliżył **Andrzej Kruszewski**, były dyrektor Gimnazjum w Korytnicy, a dziś radny powiatowy. Przypomniał, że w 1991 roku popadający w ruinę obiekt chciały kupić ówczesne władze gminy, ale parafia wyznaczyła wówczas zbyt wysoką cenę. Zaznaczył, że teraz współpraca strony kościelnej reprezentowanej przez proboszcza ks. kan. Bernarda Marka Toruńskiego oraz gminnej – poprzedniego wójta Stanisława Komudzińskiego i obecnej wójt Grażyny Chrupek, dała dobre efekty. – Życzę władzom gminy Korytnica, a także wszystkim instytucjom, które będą miały siedzibę w „Watykanie” i z niego korzystały, aby czas spędzony w tym historycznym miejscu nigdy nie był czasem straconym a przeciwnie – służył dobru ludzi, ubogacał czas rozrywką, sztuką i nauką – mówił Andrzej Kruszewski.

GRATULACJE, UPOMINKI, PODZIĘKOWANIA

Nie zabrakło gratulacji, podziękowań i upominków. Rozpoczęła poseł Maria Koc, która na ręce wójt przekazała dużą torbę z grami. Po niej wystąpił mieszkający w gminie Korytnica senator Maciej Górski, a później kolejno: Janina Ewa Orzełowska, Alicja Cichoń, starosta **Ewa Besztak**, dyrektor Banku Spółdzielczego w Korytnicy **Anna Górska** oraz szef konwentu wójtów i burmistrzów powiatu węgrowskiego **Bogdan Doliński** wraz z kolegami wójtami i burmistrzami.

Wójt Grażyna Chrupek nie tylko odbierała gratulacje, ale też dziękowała tym, dzięki którym „Watykan” został odrestaurowany, m.in. biskupowi, proboszczowi, konserwatorowi zabytków, politykom, wykonawcom, a także swojemu poprzednikowi na stanowisku wójta – Stanisławowi Komudzińskiemu.

Wójt Grażyna Chrupek i były wójt Stanisław Komudziński

A że „Watykan” to teraz Gminny Dom Kultury, podczas uroczystości nie mogło zabraknąć akcentów artystycznych. Na scenie wystąpili: uczennice Szkoły Podstawowej w Korytnicy **Karolina Bajer** i Wi**ktoria Standziak**, absolwentka tej szkoły **Natalia Dymowska**, zespół wokalny z KGW Trawy z solistką **Kingą Malinowską** oraz uczniowie Szkoły Podstawowej w Górkach Grubakach.

tekst i zdjęcia
STANISŁAW JASTRZĘBSKI

Wiktoria Standziak i Natalia Dymowska

Występy uczniów ze Szkoły Podstawowej w Górkach Grubakach

Wojewoda unieważnił uchwałę w tej sprawie.

Powiatowy sąd kapturowy?

Odwołany przez Zarząd Powiatu Garwolińskiego kierownik Powiatowego Ośrodka Sportu i Zarządzania Lokalami uważa, że był w tej sprawie tylko narzędziem. Na ostatniej sesji nie szczędził krytyki staroście Iwonie Kurowskiej i jej zastępcy.

Przypomnijmy: podczas listopadowej sesji Rady Powiatu Garwolińskiego **Stefan Gora** pytał o posiedzenie z 28 października, kiedy zarząd powiatu zwolnił dyscyplinarnie kierownika POSiZL w Miętnem.

PYTANIA I ODPOWIEDZI

Radny miał sporo pytań: – Jakiego okresu działalności Ośrodka dotyczyła kontrola, po której doszło do zwolnienia? Czy była problemowa, czy kompleksowa? I kto kontrolował?

Odpowiedzi się nie doczekał. Zamiast tego wywołał dyskusję, w której radny **Maciej Kurowski** stwierdził, że członkowie rady mają „nieodpowiedni poziom dostępu” w tego typu sprawach, a prawnik starostwa przekonywał, iż ze względu na ochronę danych osobowych takiego tematu nie można omawiać na sesji. Ostatecznie starosta **Iwona Kurowska** oświadczyła: jeśli członkowie rady złożą zapytanie na piśmie, otrzymają odpowiedź.

Także „Tygodnik” poprosił szefową starostwa o rozwianie wątpliwości Stefana Gory. Jak nam odpisała pod koniec listopada, kontrolę, która doprowadziła do zwolnienia kierownika, przeprowadził między 12 września a 7 października upoważniony pracownik Wydziału Finansowego Starostwa. – Dotyczyła ona wybranych zagadnień funkcjonowania zakładu budżetowego w zakresie gospodarki mieszkaniowej i gospodarowania mieniem w latach 2023-2024. Podczas kontroli stwierdzono nieprawidłowości w zakresie zawierania umów oraz naruszenia ustawy Prawo zamówień publicznych. Powodem odwołania było ciężkie naruszenie podstawowych obowiązków pracowniczych poprzez nieprawidłowe gospodarowanie mieniem i gospodarką mieszkaniową, a także przekroczenie uprawnień określonych w udzielonych panu kierownikowi upoważnieniach – poinformowała nas.

DUŻO ZARZUTÓW, BŁĘDY FORMALNE ZARZĄDU

Od listopada były kierownik POSiZL pozostawał na powiatowych sesjach anonimowy. Zmieniło się to dopiero na nadzwyczajnym posiedzeniu rady 18 stycznia. A właściwie dzień wcześniej, kiedy grupa opozycyjnych radnych wnioskowała, aby do programu włączyć punkt zawierający informację o rozwiązaniu umowy z **Januszem Kowalskim**.

Informację taką podczas sesji przedstawił **Marek Wójcicki**, radca prawny starostwa. Jak się okazało, lista zarzutów postawionych po kontroli jest całkiem spora. Znaczna jej część dotyczy wynajęcia mieszkania. Janusz Kowalski miał zawrzeć umowę w tej sprawie z samym sobą (a na dodatek bez decyzji zarządu powiatu, sporządzenia protokołu o stanie technicznym i umowy o rozliczeniach z tytułu remontu), zrobić to z 17-miesięcznym opóźnieniem, a wreszcie przez ponad rok nie rozliczać czynszu za najem i kosztu remontu. Kierownikowi zarzucono też samowolne użytkowanie pomieszczenia w hotelu, naruszenie Prawa zamówień publicznych i uchwał zarządu powiatu przy wykonaniu remontu za ponad 480 tys. zł oraz wynajęcie wyremontowanych pomieszczeń firmie zewnętrznej.

Prawnik starostwa poinformował również, że 31 grudnia 2024 r. władze powiatu otrzymały rozstrzygnięcie nadzorcze wojewody, stwierdzające nieważność uchwały o rozwiązaniu umowy o pracę z kierownikiem. – Z uzasadnienia wynika, że przed wydaniem uchwały zarząd powinien był zapewnić Januszowi Kowalskiemu uczestnictwo i możliwość wypowiedzenia się – referował Marek Wójcicki.

Jak dodał, 16 stycznia Zarząd Powiatu Garwolińskiego zdecydował o zaskarżeniu wspomnianego rozstrzygnięcia do Wojewódzkiego Sądu Administracyjnego. Z kolei w grudniu były kierownik złożył w Sądzie Rejonowym w Siedlcach pozew w sprawie przywrócenia do pracy. POSiZL odpowiedział na ten pozew także w grudniu, wnosząc o oddalenie powództwa w całości.

ZROBIŁ SHOW CZY BYŁ OFIARĄ?

Po informacji nowo powołany przewodniczący rady **Michał Pałyska** udzielił głosu odwołanemu kierownikowi. A ten zaczął z grubej rury:

fot. bs

– Jest pani egocentryczką! – wykrzyczał Janusz Kowalski, zwracając się do Iwony Kurowskiej.

– Dziękuję Iwonie Kurowskiej za umożliwienie mi bycia pierwszym, który odważył się odkryć prawdziwe oblicze pani władzy. Jest pani egocentryczką. Drodzy państwo, ja byłem tylko narzędziem w rękach tej osoby! – oznajmił, po czym podobnie skrytykował wicestarostę **Mirosława Walickiego**. – Przykro mi, że zarząd powiatu, który miał być ostoją prawa, przeprowadził sąd kapturowy, nie dając mi możliwości wypowiedzenia się i obarczając mnie winą – dodał. Na koniec zaś obiecał obojgu, że spotkają się z nim na sali sądowej.

Z Januszem Kowalskim polemizował na sesji **Norbert Wilbik**. – Rozumiem wojewodę, który zauważył niedociągnięcia ze strony zarządu. ale pan się nie odniósł do zarzutów, na podstawie których pana odwołano – stwierdził.

– Nigdy nie uciekałem i nie uciekam od odpowiedzialności – odpowiedział mu były kierownik. – Nie boję się jej, nie chcę jednak dawać państwu pożywki medialnej. Czekam na rozstrzygnięcie sprawy przez sąd. Wtedy możemy rozmawiać.

– Mówi pan, że nie chce być medialny, a zrobił show. Można i tak – skomentował radny Kurowski.

Z kolei radny Wilbik zarzucił pomysłodawcom sesji nadzwyczajnej, że sprawa Janusza Kowalskiego została włączona do porządku w pośpiechu. – Być może. Ale żaden problem, żeby ten punkt rozpatrzyć na następnej sesji – podpowiedział na koniec **Marek Chciałowski**.

BARTOSZ SZUMOWSKI

Swojej ofierze zadał 40 ciosów nożem. Dźgał, bo chciał zabić.

Sędziowie nie mieli wątpliwości

Karol M., zabójca komorniczki z Łukowa, usłyszał wyrok 25 lat więzienia. – Oskarżony działał w wyniku motywacji zasługującej na szczególne potępienie – argumentowała sędzia.

Tragedia sprzed 3 lat wstrząsnęła całym krajem. Do jednej z kancelarii w centrum Łukowa wtargnął mężczyzna z nożem w ręku. Karol M., mieszkaniec gminy Wola Mysłowska, postanowił tego dnia odegrać się na komornikach. Miał do nich pretensje, że ściągają z niego pieniądze za niepłacone alimenty. Swojej ofierze zadał aż 40 ciosów nożem, m.in. w głowę i klatkę piersiową. Kobieta nie przeżyła ataku, zmarła tego samego dnia w szpitalu.

WINNY WSZYSTKICH ZARZUCANYCH CZYNÓW

Proces zaczął się w listopadzie 2023 r. i toczył za zamkniętymi drzwiami. Wyrok zapadł 21 stycznia w Sądzie Okręgowym w Siedlcach. Jego ogłoszenie z częściowym uzasadnieniem było jawne.

– Oskarżony działał w wyniku motywacji zasługującej na szczególne potępienie. Miał to być odwet na środowisku zawodowym komorników za prowadzenie przeciwko niemu postępowania egzekucyjnego w związku z zadłużeniem alimentacyjnym – odczytywała wyrok sędzia **Mariola Krajewska-Sińczuk**. I dodała, że atakując komorniczkę, mężczyzna nie potrafił racjonalnie myśleć oraz ocenić skutków swojego działania.

Oprócz popełnienia zabójstwa Karola M. uznano winnym również 2 zarzucanych mu usiłowań zabójstwa – interweniującego policjanta i pracownika kancelarii komorniczej, który próbował odeprzeć atak. A także naruszenia nietykalności cielesnej i kierowania gróźb wobec kobiety, na którą Karol M. natknął się, uciekając z innej kancelarii komorniczej, gdzie był przed zdarzeniem. – Sąd łączy kary jednostkowe i skazuje oskarżonego na 25 lat pozbawienia wolności w systemie terapeutycznym – podsumowała sędzia.

DZIAŁAŁ W SPOSÓB ZAPLANOWANY

– Działał z zamiarem bezpośredniego pozbawienia życia i zabił komorniczkę podczas pełnienia przez nią obowiązków służbowych – nie miała wątpliwości sędzia **Ewa Przychodzka-Kasperska**, które przeczytała uzasadnieniu wyroku. – To była również matka, żona, pracodawczyni, ceniony członek społeczności lokalnej. Jej śmierć przyniosła bolesną i nieodwracalną stratę najbliższej rodzinie i współpracownikom – dodała.

fot. ko

Sąd nie miał wątpliwości, że Karol M. działał z zamiarem pozbawienia życia.

Podkreśliła też, że oskarżony zabił kobietę, zadając liczne ciosy nożem, który tego dnia miał przy sobie w plecaku: – Działał w sposób zaplanowany, z określonym celem, jakim było pozbawienie życia pokrzywdzonej. Nie odstąpił od tego zamiaru, mimo interwencji pokrzywdzonego współpracownika komorniczki.

Karolowi M. groziło dożywocie. Sąd za okoliczności łagodzące uznał wyrażoną skruchę i żal, dotychczasową niekaralność oraz to, że działał w warunkach ograniczonej poczytalności. Na wymiar kary miały jednak przede wszystkim wpływ okoliczności obciążające. – Czyli zamach na najwyżej chronione dobro, jakim jest życie człowieka – wyjaśniała Ewa Przychodzka-Kasperska. Zdaniem sądu, nic nie usprawiedliwia tych czynów. – Motywem było odegranie się na pokrzywdzonej, którą oskarżony obarczał winą za swoją sytuację materialną – stwierdziła sędzia.

WYSŁUCHAŁ BEZ EMOCJI

Karol M. wysłuchał ogłoszenia wyroku bez emocji. Jego matka zalała się łzami. Na sali rozpraw w tym czasie nie było nikogo z rodziny zamordowanej komorniczki ani ich adwokata. Nie było także prokuratora.

– Nie da się zaprzeczyć, że kara jest surowa – komentuje wyrok mecenas **Karol Michowiecki**, obrońca oskarżonego. – Należy jednak wziąć pod uwagę, że był to zamach na funkcjonariusza publicznego, więc z jednej strony rozumiem sąd, ale z drugiej ograniczona poczytalność w czasie czynu daje sądowi możliwość łagodniejszego potraktowania oskarżonego – dodaje, zapowiadając apelację.

Jak podkreśla, Karol M. musi podjąć leczenie w zakładzie karnym: – O to wnioskowali biegli psychiatrzy. Takich specjalnych ośrodków jest kilka w Polsce.

Zabójca komorniczki o przedterminowe zwolnienie będzie mógł starać się dopiero po odsiedzeniu 22 lat. Pozbawiono go też na 10 lat praw publicznych. Mężczyzna ma również zapłacić mężowi i synowi zamordowanej komorniczki nawiązki po 200 tys. zł.

KINGA OCHNIO

CO W KINACH

08-110 Siedlce, ul. Wiszniewskiego 4
tel. 025 640 77 66
www.novekino.pl

REPERTUAR 31.01-6.02.2025r.

CYKLE		GODZINA I DATA SEANSU						
TYTUŁ FILMU	CZAS TRWANIA	piątek	sobota	niedziela	poniedziałek	wtorek	środa	czwartek
FILMOWE FERIE: DOG MAN - DUBBING	94					11:00		

PREMIERY		GODZINA I DATA SEANSU						
TYTUŁ FILMU	CZAS TRWANIA	piątek	sobota	niedziela	poniedziałek	wtorek	środa	czwartek
SERCE OJCA - LEKTOR	95	16:15	16:15	16:15				
3000 METRÓW NAD ZIEMIĄ - NAPISY	92	19:50	19:50	19:50	19:50	19:50	19:50	19:50
ZMIENNOKSZTAŁTNI - DUBBING	103	10:00 18:00	11:15 14:00 18:00	11:15 14:00 18:00	14:00 18:00	11:15 14:00 18:00	11:15 14:00 18:00	11:15 14:00 18:00
DZIELNA BANDA I TAJEMNICA ZAGINIONEGO WUJKA - DUBBING	82	13:30	13:30	13:30	13:30	13:30	13:30	13:30
LOONEY TUNES: PORKY I DAFFY RATUJĄ SWIAT - DUBBING	91	11:45 16:00	10:00 11:45 16:00	10:00 11:45 16:00	11:45 16:00	10:45 16:00	11:45 16:00	11:45 16:00
TOWARZYSZ - NAPISY	97	20:15	20:15	20:15	20:15	20:15	20:15	20:15
NIEPRZYJACIEL	96	21:00	21:00	21:00	21:00	21:00	21:00	21:00

POZOSTAŁE FILMY		GODZINA I DATA SEANSU						
TYTUŁ FILMU	CZAS TRWANIA	piątek	sobota	niedziela	poniedziałek	wtorek	środa	czwartek
SONIC 3: SZYBKI JAK BŁYSKAWICA	110		11:45	11:45	11:45	11:45	11:45	11:45
KLEKS I WYNALAZEK FILIPA GOLARZA	117	15:15	15:15	15:15	11:30 15:15	12:30 15:15	15:15	15:15
BASIA. RADZĘ SOBIE!	53		10:30	10:30	10:30	10:30	10:30	10:30
DOG MAN- DUBBING	94	13:30 15:00 17:00	11:00 13:00 15:00 17:00	11:00 13:00 15:00 17:00	11:00 13:00 15:00 17:00	11:00 13:00 15:00 17:00	11:00 13:00 15:00 17:00	11:00 13:00 15:00 17:00
ŚWIATŁOCZUŁA	93	18:15	18:15	18:15	18:30	18:30	18:30	18:30
PIEP*ZYĆ MICKIEWICZA 2	99	13:45 18:50	13:45 18:50	13:45 18:50	13:45 18:50	18:50	13:45 18:50	13:45 18:50
DALEJ JAZDA!	97	17:45 20:15	17:45 20:15	17:45 20:15	17:45 20:30	17:45 20:30	17:45 20:30	17:45 20:30
MUFASA: KRÓL LEW 2D - DUBBING	118				16:15	16:15	16:15	16:15

KASA KINA CZYNNA 30 MINUT PRZED PIERWSZYM SEANSEM

ODESZLI...

USC w Garwolinie

osoby, których akty zgonu zostały sporządzone od 20 do 24 stycznia

Ryszard Marek Skrajny, 75 lat
Barbara Gudro-Puischel, 81 lat
Adam Edward Wilczyński, 80 lat
Eugeniusz Skowroński, 90 lat
Jan Roman Wilk, 86 lat
Ryszard Jan Żendalski, 86 lat
Anna Regina Kaznowska-Kondej, 76 lat
Edward Kowalczyk, 69 lat
Stanisław Dąbrowa, 92 lata
Maria Baran, 74 lata
Marianna Tomaszek-Flont, 93 lata
Bogdan Wincenty Błażejczyk, 80 lat
Stanisław Zabiegałowski, 86 lat
Jan Teperek, 62 lata
Jan Zdunaik, 88 lat
Janina Marianna Domańska, 91 lat
Jan Pieńkosz, 94 lata
Jacek Cubrzyński, 58 lat
Michał Jerzy Wiśniewski, 65 lat
Edmund Barcicki, 93 lata
Alicja Jadwiga Grzegrzółka, 87 lat
Wanda Tyszkiewicz, 69 lat

USC w Kosowie Lackim

osoba, której akt zgonu został sporządzony od 20 do 24 stycznia

Grzegorz Żochowski, 42 lata

USC w Łosicach

osoby, których akty zgonu zostały sporządzone od 20 do 24 stycznia

Sławomir Bodecki, 57 lat
Helena Rumowska, 93 lata

Jadwiga Raczuk, 89 lat
Krystyna Sobolewska, 75 lat
Henryk Malesa, 89 lat

Łuków

osoby z powiatu łukowskiego, zmarłe od 16 do 22 stycznia

Andrzej Bilski, 53 lata
Maria Wójcik, 80 lat
Grzegorz Sawczuk, 57 lat
Jan Pawlik, 79 lat

USC w Sokołowie Podlaskim

osoby, których akty zgonu zostały sporządzone od 17 do 23 stycznia

Jadwiga Banasiuk, 100 lat
Alina Kaczor, 77 lat
Marcin Stefaniuk, 47 lat
Danuta Paczuska, 72 lata
Piotr Potrapeluk, 63 lata
Robert Skowroński, 51 lat
Zygmunt Filipczuk, 90 lat
Henryk Jakubowski, 70 lat
Jadwiga Krasnodębska, 74 lata
Marta Pasek, 67 lat

W powiecie garwolińskim zniszczyli groby

Do sądu trafił akt oskarżenia wobec dwóch mieszkańców powiatu garwolińskiego, którzy pod koniec ubiegłego roku zbezcześcili groby. Ich motywy mogą zaskakiwać.

Do jednego ze zdarzeń doszło na cmentarzu w Gończycach. Funkcjonariusze przyjęli zawiadomieni, że nieznany sprawca kilka razy uszkodził jeden z grobów, wyrządzając straty 1200 złotych. Miał rozbić fotografię znajdującą się na nagrobku. Policjanci na podstawie nagrań ustalili, że czynu tego dopuścił się 68-latek. Mężczyzna przyznał się do winy. Podejrzany powiedział policjantom, że zrobił to, bo w przeszłości miał zatarg ze zmarłym.

Do podobnego zdarzenia doszło na cmentarzu w Sobolewie. Policjanci między innymi na podstawie nagrań z monitoringu potwierdzili, że znieważenia miejsca spoczynku zmarłego dokonał 78-latek. Mężczyzna zniszczył płytę nagrobka oraz kwiaty. W tym przypadku powodem jego zachowania również był uraz do zmarłego.

- Obaj mężczyźni usłyszeli zarzuty z art. 262 par.1 kk, który mówi, że kto znieważa zwłoki, prochy ludzkie lub miejsce spoczynku zmarłego, podlega grzywnie, karze ograniczenia wolności albo pozbawienia wolności do lat 2. Akty oskarżenia w tych sprawach trafiły do sądu – informuje podkom. **Małgorzata Pychner** z KPP Garwolin. **(ak)**

Kino Kobiet

to zawsze ciekawy film specjalnie dobrany do żeńskiej widowni, poprzedzony licznymi atrakcjami organizowanymi tuż przed seansem na sali kinowej.

Fantastyczna, luźna atmosfera seansu ma już swoje stałe fanki! Nie ma takiej drugiej imprezy, która byłaby skupiona wyłącznie na kobietach! Z myślą o Was, Drogie Panie dobieramy film wieczoru oraz atrakcje przed seansem filmowym.

Drogie Panie, 19 lutego widzimy się na kolejnym pokazie Kina Kobiet. Zagramy film „Bridget Jones: szalejąc za facetem” z niesamowitą Renée Zellweger w roli głównej.

Naciskana przez swoich przyjaciół, aby wytyczyć nową ścieżkę w życiu i miłości, Bridget postanawia wrócić do pracy, a nawet próbuje aplikacji randkowych. Wkrótce pozna dzięki aplikacji marzycielskiego i entuzjastycznego młodszego mężczyznę. Zmuszona lawirować między pracą, domem a romansem, Bridget zmaga się z osądem idealnych mam w szkole, martwi się o Billy’ego, który tęskni za ojcem.

MOTYW WIECZORU: W lutym zapraszamy w piżamach i w „ porannej fryzurze ”!

Zgodnie z hasłem „Wcześniej kupujesz, więcej zyskujesz” zachęcamy Was do zakupu biletów we wcześniejszym terminie. To Wy decydujecie jaką kwotę zaoszczędzicie!

Zgłoszenia do Siedleckiej Rady Seniorów

Jeszcze przez trzy dni, do 31 stycznia, można zgłaszać kandydatury do Siedleckiej Rady Seniorów.

Dzisiejsi seniorzy to osoby aktywne, pełne zainteresowań i pasji. Uczestniczą chętnie w życiu kulturalnym i społecznym miasta. Uprawiają sport, tworzą, a niektórzy inspirują innych swą charyzmą. Czy można marnować taki potencjał? Zdecydowanie nie. Rada Seniorów może wnieść wiele dobrych pomysłów i inicjatyw do codziennego życia Siedlec. Dlatego warto wybrać przedstawicieli różnych środowisk, by byli ciałem doradczym dla władz miasta. Prawo zgłaszania kandydatów do Siedleckiej Rady Seniorów przysługuje grupie 20 seniorów (osób, które ukończyły 60. rok życia), zamieszkałych na terenie miasta Siedlce, oraz podmiotom działającym na rzecz osób starszych, których obszarem działania jest teren miasta. Zgłoszenia należy dokonać na odpowiednim formularzu, który jest dostępny pod linkiem na stronie urzędu miasta: siedlce.pl, a także w Biurze Obsługi Interesanta Urzędu Miasta Siedlce, Skwer Niepodległości 2. Formularze są przyjmowane w Biurze Obsługi Interesanta, można je także wysłać pocztą na adres: Urząd Miasta Siedlce, Skwer Niepodległości 2, 08-110 Siedlce. O złożeniu formularza w terminie decyduje data wpływu do Urzędu Miasta.

Uwaga, jeżeli do Siedleckiej Rady Seniorów zostanie zgłoszonych mniej niż 15 kandydatów, Prezydent Miasta wyznaczy dodatkowy 7-dniowy termin na zgłaszanie kandydatów. Informacji w sprawie wyborów do Siedleckiej Rady Seniorów udziela **Marzena Prekurat**, kierownik Biura Rady Miasta, tel. 25 794 37 07, e-mail: marzanna.prekurat@um.siedlce.pl **(mz)**

Sokołów Podlaski: Czy dyrektor OSiR podzieli los szefa SOK?

Wyniki kontroli wciąż tajemnicą

Komisja rewizyjna sokołowskiej rady miasta zakończyła kontrolę w OSiR. Jej wyniki nie są znane. Mówi się jednak, że dyrektor OSiR spotka taki sam los jak dyrektora SOK, a protokół pokontrolny być może stanie podstawą do jego zwolnienia.

W czerwcu nowo powołana komisja rewizyjna podeszła do swej pracy ambitnie. Miała obradować w każdy drugi czwartek miesiąca. Jako pierwsze zaplanowano kontrole w Sokołowskim Ośrodku Kultury oraz w Centrum Pomocy Socjalnej. Później miał zostać skontrolowany Ośrodek Sportu i Rekreacji (OSiR), a protokół z tej kontroli miał powstać w czwartym kwartale 2024 roku.

NA PIERWSZY OGIEŃ POSZEDŁ SOK

W sierpniu na sesji rady miejskiej został odczytany protokół komisji rewizyjnej po kontroli w SOK oraz odpowiedź dyrektora SOK **Marcina Celińskiego**. Przewodniczący rady **Daniel Krakowski** zobowiązał się, że protokół zostanie niezwłocznie umieszczony w BIP UM Sokołów Podlaski. I rzeczywiście został, tyle że dopiero...

Marek Landzberg fot. mc

w listopadzie. Cztery dni po tym, jak „TS”, w trybie dostępu do informacji publicznej, zwrócił się do przewodniczącego o udostępnienie protokołu. Daniel Krakowski złożył natomiast ten dokument w prokuraturze, a 31 października burmistrz **Iwona Kublik** zwolniła Marcina Celińskiego ze stanowiska dyrektora SOK. Podstawą do zwolnienia były w głównej mierze wnioski komisji rewizyjnej z kontroli w SOK. Trzy tygodnie później prokuratura – nie dopatrzywszy się w przestawionej jej dokumentacji znamion przestępstwa - odmówiła wszczęcia śledztwa. Miasto odwołało się od tej decyzji, Odwołanie rozpatruje sąd. Były dyrektor Marcin Celiński złożył natomiast pozew do sądu pracy.

WIELKIE AMBICJE, A REZULTATY SKROMNE

O kontroli komisji rewizyjnej w OSiR mówiło się jedynie nieoficjalnie. Nie wiadomo, jak przebiegały jej prace. 23 stycznia na posiedzeniu wspólnych komisji rady miejskiej zapytaliśmy, czy na podstawie informacji publicznej możemy otrzymać protokoły pokontrolne z OSiR oraz z Centrum Pomocy Społecznej.

- Według planu z czerwca 2024 roku optymistycznie założyliśmy, że do końca roku, zrobimy kontrole w trzech jednostkach organizacyjnych miasta - odpowiedział przewodniczący komisji rewizyjnej **Marek Landzberg**. – Z tego planu zrealizowaliśmy pierwszą część, czyli SOK. Protokół został odczytany. Weszliśmy z kontrolą do OSiR. Teraz jesteśmy na ostatnim etapie przygotowania protokołu pokontrolnego. W obecnej chwili jest on analizowany przez prawnika. Dla wszystkich nas jest dobrze, by popatrzył na to i powiedział, gdzie są niedosięgnięcia. Co nam wolno, a czego nam nie wolno. To taka ochrona.

Przewodniczący Marek Landzberg dodał, że protokół z kontroli w OSiR miał być odczytany na sesji 30 stycznia. - Ale pan dyrektor poszedł na zwolnienie. Wraca 24 stycznia. Jeśli dostarczymy mu protokół 24 stycznia, a on ma 7 dni, żeby się do niego odnieść, to jego stanowisko dostaniemy 31 stycznia. Czyli dzień po sesji. Będzie trzeba zwołać nadzwyczajną sesję, by zaprezentować ten protokół – przewidywał Marek Landzberg.

BĘDZIE TRANSPARENTNIE?

Przewodniczący zapewnił, że dokumenty pokontrolne z OSiR będzie można w uzyskać trybie informacji publicznej. W tej sprawie trzeba się jednak zwrócić się do przewodniczącego rady. Zaznaczył, że dokumenty z OSiR zostaną umieszczone na BIP.

Czy w takim samym tempie jak protokół z SOK i po pytaniach od redakcji?

- Zgoda, tak było, ale zostało to skorygowane – przyznał Marek Landzberg. - Gdy tylko dyrektor OSiR odniesie się do protokołu, wszystkie dokumenty pojawią się na BIP natychmiast – zapewnił.

Radna **Hanna Lecyk** zapytała Marka Landzberga, kiedy została przeprowadzona kontrola w OSiR. Ponieważ przewodniczący milczał, Hanna Lecyk zadała to pytanie Radosławowi Kosieradzkiemu, członkowi komisji rewizyjnej. Wtedy Marek Landzberg się „obudził”: - Nie podam dokładnie, kiedy byliśmy. Musiałbym sprawdzić – stwierdził i pytał pracownicę zajmującą się obsługą rady, kiedy była kontrola w OSiR. Ta odpowiedziała, że musi zajrzeć do teczki, bo też nie pamięta.

- Zaczęliśmy kontrolę na początku września – wtrącił radny **Radosław Kosieradzki**. Wyjaśnił, że w SOK kontrola odbywała się w wakacje, dzień po dniu, bo wszyscy członkowie komisji rewizyjnej byli dyspozycyjni. - My z panem Karolem (Karol Krakowski, członek komisji – red.) jesteśmy pracującym nauczycielami i nas ograniczał czas. Spotykaliśmy się od września co tydzień albo raz na dwa tygodnie. I to wyglądało tak: my składaliśmy zapotrzebowanie na piśmie, a pan dyrektor na piśmie odpowiadał. Do tego dochodziły pytania i powoływanie się na osoby z zewnątrz, więc pytania do tych osób były przygotowywane na piśmie. I na piśmie odpowiadali. Dlatego to wszystko tak długo trwało.

Marek Landzberg dodał, że kontrola w OSiR „to nie taka prosta sprawa”. - Bo pamiętajcie państwo, zarządzanie basenem jest też w kompetencji OSiR, a były wielkie problemy z tym basenem. Przedstawimy, do czego doszliśmy, na prezentacji protokołu pokontrolnego, bo to wymagało pracy – oświadczył.

TO TYLKO GRA NA CZAS?

24 stycznia szefa OSiR **Sławomira Chadaja** nie było w pracy. Wbrew temu, co mówił Marek Landzberg, przebywał on jeszcze na zwolnieniu

Radosław Kosieradzki fot. mc

lekarskim. Udało nam się ustalić, że kontrola w OSiR skończyła się 3 grudnia. Sławomir Chadaj jest z kolei na zwolnieniu od 10 stycznia. W poniedziałek, 27 stycznia, dyrektor nie pojawił się w pracy. Jest kolejny tydzień na zwolnieniu. W związku z tym nie dostarczono mu protokołu, więc wyniki kontroli nie będą tak szybko upublicznione.

- Może dyrektor chce im zagrać na nosie? Bo tak jak dyrektor SOK jest i tak do odstrzału – przypuszcza radny, chcący zachować anonimowość. – Z tego, co było słychać w kuluarach, czepili się o zaciąganie pożyczek w STBS i PUIK na działalność OSiR, choć to było za zgodą poprzedniego burmistrza i te pożyczki były spłacane. Mówi się, że z Chadajem odejdą inni pracownicy. Słyszy się też, że sekcja piłki nożnej i koszykówki przejdą pod stowarzyszenia, bo OSiR ma się zajmować rekreacją. Na jakich zasadach, nie wiadomo. I mówi się, że dyrektorem OSiR ma zostać żona jednego z radnych „Sokołowskich Demokratów” Ale czy szliby aż tak po bandzie?

MILENA CELIŃSKA

Europarlamentarzyści przestrzegali przed Rafałem Trzaskowskim i ocenili gorzko…

Jesteśmy frajerami

- Czy chcemy, żeby Polska była wielka? Czy wolimy być częścią gospodarki niemieckiej? - pytał retorycznie Patryk Jaki podczas wizyty w Siedlcach.

Europosłowie **Patryk Jaki** i **Jacek Ozdoba** gościli 26 stycznia w Katolickim Liceum Ogólnokształcącym. Spotkanie ściągnęło tłumy mieszkańców. W auli zabrakło miejsca dla wszystkich chętnych. Wiele osób stało w przejściach, inni na korytarzu. Upomniał się o nich Patryk Jaki, prosząc o dostawienie krzeseł.

KTO CHCE SŁUCHAĆ NIEMCÓW?

Po chwili europoseł przeszedł do konkretów. Dużo mówił o polityce europejskiej i jej wpływie na polskich obywateli. Zaczął jednak od spraw bieżących. Krytycznie odniósł się do uchwalonej przed kilkoma dniami ustawy mającej być receptą na ewentualny kryzys wyborczy. Zgodnie z nią, o ważności najbliższych wyborów orzekać będzie 15 sędziów najstarszych stażem, a więc mianowanych jeszcze w PRL. - Wybory będą rozstrzygać sędziowie w 90% wybrani przez Rosję. To powinno posłużyć za podsumowanie „koalicji 13 grudnia”. Pokazują, kto dla nich jest suwerenem - zauważył Patryk Jaki. A później sięgnął głęboko do historii, przypominając, że w tym roku obchodzimy bardzo ważne rocznice: 1000-leciepowstania Królestwa Polskiego i 500-lecie hołdu pruskiego. Jego zdaniem, to dobra okazja, żeby odwołać się do czasów świetności Polski i zastanowić nad narodową tożsamością. - Czy stać nas na to, aby nawiązać do tych wspaniałych tradycji? Czy chcemy, żeby Polska była wielka? Czy wolimy być częścią gospodarki niemieckiej? - pytał retorycznie Patryk Jaki.

Jak podkreślał, Polska powinna być silnym państwem, „stanowiącym przeciwwagę dla potęgi zachodniej i wschodniej”. Tymczasem, jego zdaniem, wizja **Donalda Tuska** to nasz kraj jako gospodarczy dodatek do Niemiec. - W dużym skrócie: powinniśmy przestać się wygłupiać i słuchać Niemców - sprecyzował europoseł. Jak zauważył, w podobnym tonie wypowiada się **Rafał Trzaskowski**: - Po co nam lotnisko, skoro jest w Niemczech? Po co nam elektrownia atomowa, skoro możemy kupować energię z Niemiec? Po co nam własne miejsca pracy, jeśli mogą nam je zorganizować Niemcy?

KTO PĘKA ZE ŚMIECHU?

Patyk Jaki duży nacisk położył na kwestię niezależności Polski. Jego zdaniem, nie można dopuścić, aby za ustrój naszego państwa odpowiadały „siły zewnętrzne”. - Nasze ustawy i konstytucja powinny mieć pierwszeństwo przed prawem europejskim. Tym bardziej że ci, którzy chcą nam narzucać swoje prawa, już wielokrotnie pokazali, jak bardzo są skorumpowani i zdegenerowani - zauważył europoseł. I dlatego najbliższe wybory prezydenckie mają fundamentalne znaczenie. Jego zdaniem, jeżeli zależy nam na państwie, nie możemy godzić się na wizję, którą reprezentują konkurenci. - Po zapowiadanej reformie traktatów europejskich stracimy suwerenność i o wszystkim będzie decydowała Bruksela. Pod takim rozwiązaniem na pewno podpisze się Rafał Trzaskowski - stwierdził.

Patryk Jaki ostro skrytykował Zielony Ład i przy okazji wytknął hipokryzję rządzącym, którzy dopiero teraz zaczęli odcinać się od europejskiej polityki klimatycznej. - Przez lata mówiłem, że to głupoty - przypomniał. Dodał, że nawet jeśli zgodzimy się

Patryk Jaki podkreślił, że nasze ustawy i konstytucja powinny mieć pierwszeństwo przed prawem europejskim. fot. KO

z tym, że to człowiek ma wpływ na zmiany klimatyczne, „trzeba coś robić równocześnie na całym świecie”. Jak zwrócił uwagę, Unia Europejska odpowiada tylko za 6 czy 7% emisji dwutlenku węgla. - Dokładamy ogromne pieniądze, płacimy o 50% wyższe rachunki, żeby zrobić dobrze klimatystom krzyczącym: „Planeta płonie”. Jesteśmy frajerami - stwierdził europoseł. I dodał, że Chiny, które sprzedają nam chociażby panele fotowoltaiczne i przejmują nasze rynki, „pękają ze śmiechu”.

O dużych kosztach europejskiej polityki klimatycznej mówił również Jacek Ozdoba, który tego dnia był zdecydowanie na drugim planie. Europejski system handlu uprawnieniami do emisji CO_2 nazwał „ściemą”. - Chodzi o to, żeby wyprowadzać pieniądze. Co roku wypływa z Polski 20-25 mld zł - wyliczył.

Pod koniec spotkania oddano głos publiczności, która wcześniej żywiołowo reagowała na każdą krytykę rządzących. Jedno z pytań dotyczyło ewentualnej koalicji Prawa i Sprawiedliwości z Konfederacją. W odpowiedzi Jacek Ozdoba stwierdził: - Najlepiej byłoby, gdybyśmy sprawowali władzę samodzielnie, bo Konfederacja nie jest sprawdzona w żadnych rządach, a niektóre wypowiedzi jej członków mrożą krew w żyłach.

Po spotkaniu europosłów otoczyła spora grupa chętnych, aby zamienić z nimi kilka słów i zrobić zdjęcie.

KINGA OCHNIO

KRONIKA POLICYJNA

POBILI I OKRADLI

24 stycznia policjanci z Posterunku Policji w Sobolewie otrzymali informację o rannym mężczyźnie w miejscowości **Kobusy**. Funkcjonariusze odnaleźli 33-letniego pokrzywdzonego, który miał widoczne obrażenia. Szybkie i skuteczne działanie policjantów doprowadziło do zatrzymania dwóch mieszkańców powiatu garwolińskiego, którzy napadli i pobili 33-latka. Sprawcy (37 i 31 lat) przywłaszczyli sobie jego portfel z dokumentem tożsamości, Na dodatek złamali sądowe zakazy kierowania pojazdami, a starszy z nich jechał samochodem, mając w organizmie niemal 3,5 promila alkoholu. Obaj podejrzani zostali tymczasowo aresztowani. 37-latek będzie odpowiadał w warunkach recydywy. Grozi mu nawet 7,5 roku więzienia.

WYLAŁ KAWĘ

25 stycznia około godziny 11 na trasie S17 na wysokości **Korytnicy** (gm. **Trojanów**) pojazd ciężarowy wpadł do rowu. Policjanci, którzy przyjechali na miejsce, w rozmowie z kierowcą ustalili, że podczas jazdy wylał na siebie kawę i stracił panowanie nad pojazdem. Na szczęście mężczyzna nie odniósł poważnych obrażeń. Za spowodowanie zagrożenia bezpieczeństwa w ruchu drogowym kierowcę ukarano mandatem.

3 OSOBY RANNE

26 stycznia przed godz. 23 na trasie S17 w kierunku Warszawy w miejscowości **Mierżączka** gm. **Górzno** doszło do poważnego wypadku drogowego. Policjanci otrzymali zgłoszenie, że na drodze ekspresowej zderzyły się dwa pojazdy. Na miejscu funkcjonariusze wstępnie ustalili, że 36-letni kierowca pojazdu Iveco daily wjechał w stojący przy prawej krawędzi drogi samochód osobowy marki Renault. W pojeździe tym znajdowały się trzy obywatelki Ukrainy w wieku 49 i 27 lat oraz 1 rok. Wszystkie trafiły do szpitala. Uczestnicy zdarzenia byli trzeźwi. **(ak)**

W Kotarze i Kotłowni

W poszukiwaniu duchowości

W galeriach Kotara i Kotłownia w garwolińskim Centrum Sportu i Kultury odbyły się dwa wernisaże. Elwira Surda z Bielska-Białej prezentuje fotografie „Echa serca", a Krzysztof Rzeźniczek obrazy z cyklu „Nokturny".

Elwira Surda jest absolwentką Wrocławskiej Szkoły Fotografii Pho-Bos. Z kamerą i aparatem fotograficznym przemierzała Indie, Nepal, Kirgistan. Do Garwolina przyjechała z fotografiami z Indii.

- Podczas tych podróży poszukiwałam swojej duchowości, spokoju i uważności, czyli tego, czego zabrakło mi podczas życia w codziennym pędzie – mówiła artystka. - Podróżując w Himalajach mogłam skupić się na detalach, symbolach. Azją jestem zafascynowana od wielu lat. Himalaje są moim miejscem na Ziemi.

Fotografie Elwiry Surdy zawierają dużo informacji, ale też tajemniczości.

Kuratora wystawy, **Dariusza Szubińskiego** zaciekawiło zdjęcie starego mnicha buddyjskiego.

- To chyba najmocniejszy obraz z prezentowanych dziś fotografii – przyznała autorka. - Mnicha spotkałam przypadkowo. Moim marzeniem było odwiedzić klasztor Lamayuru, który pełni funkcję kulturalno-duchową dla tamtejszej społeczności. Przysiadłam się do mnicha. Gdy podczas rozmowy dowiedział się, że jestem z Polski, od razu skwitował to zdaniem: Aaa ... to wy udzieliliście w ostatnim czasie schronienia dla wielu uchodźców. To było coś niesamowitego, że ktoś na takim odludziu jest tak dobrze zorientowany.

Panu Dariuszowi spodobało się też zdjęcie pustyni z istotą w oddali przypominającą psa, ale większość zaintrygowała swastyka na jednym ze sfotografowanych przez panią Elwirę obiektów.

- Jak rozpoczęłam podróżowanie po Indiach, to byłam oszołomiona widokiem swastyk w architekturze na różnych przedmiotach – tłumaczyła artystka. - Gdy wgłębiłam się w temat, dowiedziałam się, że swastyka jest znakiem starożytnym, który nie służy rozgrywkom polityczno-ekonomicznym. Naziści zapożyczyli ten znak, robiąc z niego symbol zła. W buddyzmie swastyka ma różne znaczenia. Ja znam jedno z nich, oznaczające: dobroć, obfitość, szczęście życiowe. Nazistowska swastyka trochę się różni od oryginalnej, bo jest nieco przekręcona. Na pierwszy rzut tego się nie dostrzega.

Kuratorka wystawy malarskiej Luiza Kondej i Krzysztof Rzeźniczek fot. MB

Elwira Surda fot. MB

Autor wystawy malarskiej **Krzysztof Rzeźniczek** to absolwent Akademii Sztuk Pięknych w Katowicach, gdzie obecnie jest adiunktem. W 2015 roku uzyskał tytuł doktora sztuki w dziedzinie malarstwa. Jego prace wystawiane były w Polsce i za granicą. Kilkanaście razy na wystawach indywidualnych i kilkadziesiąt razy na wystawach zbiorowych. Obrazy wystawione w Garwolinie przedstawiają świat namalowany w nocy, a jednak bardzo dobrze widoczny.

- Przy pierwszym spojrzeniu na obrazy można odnieść wrażenie, że są one... podświetlone – zauważył dyrektor Centrum Sportu i Kultury **Jarosław Kargol**. - Gra światła jest imponująca.

- Większość prezentowanych tu obrazów namalowałem w ramach cyklu „Nocne życie światła" - uzupełnił artysta. - Podobnie jak Elwira Surda szukam wytchnienia w ciszy, samotności. Odnajduję je w nocy. Obrazy są przeniesieniem na płótno tego, co czuję po zapadnięciu zmroku.

Krzysztof Rzeźniczek nie lubi przemówień. Podczas wernisażu wolał rozmowy indywidualne. Przygotował też specjalną informację, w której napisał: „Gdy przemierzam miasto nocą, towarzyszy mi odczucie właściwe odkrywcy. Fascynację tą porą odkryłem kilkanaście lat temu. Wtedy to zacząłem wymykać się z domu na samotne spacery i zobaczyłem noc jako łowisko fantastycznych pejzaży. Cała struktura, tkanka, wszystkie elementy wyludnionej aglomeracji, zatopionej w czerwonym oceanie kosmicznego mroku, nagle zostają pozbawione celowości i jednocześnie stają się czymś niezwykłym. Dzieje się tak też za sprawą specyficznego światła, które, w odróżnieniu od światła słonecznego, jest nieruchome, jednostajne i punktowe. Przez to dzieli miasto na szeregi poszczególnych scen, dając obraz zupełnie odmienny od tego, z jakim mamy do czynienia za dnia".

MIROSŁAW BUCZEK

Pieniądze na Szpital Mazowiecki w Garwolinie

Specjalizująca się w neuropsychiatrii oraz rehabilitacji dzieci i młodzieży placówka otrzyma od samorządu województwa ponad 31,4 mln zł.

Powstał pod koniec lat 50. XX w., jako Państwowe Sanatorium w Garwolinie. Od 2011 r. jest Szpitalem Mazowieckim w Garwolinie, działającym w formie spółki z ograniczoną odpowiedzialnością, której właścicielem jest samorząd województwa mazowieckiego.

– Specjalizujemy się w leczeniu dzieci i młodzieży z zaburzeniami psychicznymi i uzależnieniami od substancji psychoaktywnych, które wymagają rehabilitacji ogólnoustrojowej oraz neurorehabilitacji. Pracujemy na podstawie 2 kontraktów, na psychiatrię dziecięcą i rehabilitację dzieci i młodzieży. Obecnie mamy ok. 100 pacjentów. Na terenie szpitala znajduje się też szkoła prowadząca naukę w 3 oddziałach – wylicza prezes zarządu Szpitala Wojewódzkiego w Garwolinie **Adam Zawistowski**.

O powiecie garwolińskim czytaj też na str. 4, 11, 12

Samorząd województwa mazowieckiego regularnie wspiera placówkę. – Widzimy, jak wiele trzeba jeszcze zrobić, jeżeli chodzi o coraz częstsze problemy dotykające dzieci i młodzież – mówi **Janina Ewa Orzełowska** z zarządu województwa. – Ubolewamy, że szpitali takich jak ten w Garwolinie jest bardzo mało. Dlatego staramy się je rozbudowywać.

Władze marszałkowskie już od jakiegoś czasu inwestują w Szpital Mazowiecki w Garwolinie. – Współpraca i otwartość samorządu na nasze potrzeby jest ogromna. W poprzednich latach modernizowaliśmy budynki, linię ciepłowniczą i system teleinformatyczny łącznie ze sprzętem, zyskaliśmy też archiwum – cieszy się prezes.

W tegorocznym budżecie województwa dla garwolińskiej placówki przewidziano aż 31,4 mln zł. Największą inwestycją (ponad 29,7 mln) będzie drugi etap budowy dodatkowego budynku o powierzchni ok. 2 tys. m^2. Mają w nim działać poradnie rehabilitacji, pracownie fizjoterapii i fizykoterapii oraz oddział dziennej rehabilitacji dla dzieci i młodzieży. Dziś funkcjonują one w 3 budynkach, które nie spełniają wymagań i mają za mało sal, co utrudnia pracę. – Uruchomienie nowego budynku pozwoli na podniesienie standardu usług, obsługiwanie 2 tys. pacjentów rocznie i możliwość rozbudowy koszyka świadczeń. Stworzymy też zaplecze socjalne i gastronomiczne – nie kryje radości Adam Zawistowski. Budowa ma się zakończyć jeszcze w tym roku. – Prace już postępują. Wyszliśmy z gruntu i mamy za sobą ok. 20% inwestycji – relacjonuje prezes.

Prezes szpitala Adam Zawistowski fot.: BS

Przekazane przez samorząd Mazowsza pieniądze pozwolą także na zakup wyposażenia. Ponad 444 tys. zł pochłonie montaż instalacji fotowoltaicznej dla szpitala. Szef placówki zdradza, że dzięki inwestycji będzie można zaoszczędzić na kosztach energii.

A to nie wszystkie powody do radości. W tym roku przy Szpitalu Mazowieckim w Garwolinie powstanie wielofunkcyjne boisko sportowe. Ma służyć do gier zespołowych prowadzonych podczas zajęć z pacjentami placówki i uczniami przyszpitalnej szkoły. Ale w piłkę nożną, ręczną, siatkówkę czy koszykówkę będą tam mogli grać również mieszkańcy miasta. Boisko ma mieć 22x44 m i nawierzchnię poliuretanową. Na całą inwestycję samorząd województwa wyda 1,2 mln zł w ramach piątej edycji Budżetu Obywatelskiego Mazowsza.

(BS)

Radna Edyta Wojtczuk broni mieszkańców Platerowa.

Podatki w górę, ale nie dla wszystkich

Od stycznia w gminie Platerów wszystkie podatki, oprócz podatku od transportu, wzrosły o 7 procent. Wójt Jerzy Garucki proponował nawet, by transportowcom obniżyć podatek, który od lat jest na stałym poziomie.

fot. printscreen z sesji

Gdy na sesji rada gminy zajmowała się uchwalaniem stawek podatków, głos zabrała radna **Edyta Wojtczuk**. Jako jedyna stanęła w obronie mieszkańców.

- Jako radni powinniśmy pomagać mieszkańcom, a nie rzucać im kłody pod nogi. W naszej gminie mieszka wiele starszych osób. Będą miały problem z płaceniem podatków, bo choć kwoty są niewiele wyższe (od tych z poprzedniego roku – przyp. red.), to dla nich będą one znaczące – powiedziała Edyta Wojtczuk. - Tak samo nie rzucajmy kłód młodym, którzy chcą się rozwijać i jeszcze zostali w tej gminie. Zostali, a my chcemy ich obciążyć podwyżkami.

Radna wyznała, że na połączonych komisjach dyskutowano o wysokości stawek podatków.

- Wójt zaproponował, żeby podatek od transportu, tak jak to jest zwyczajem od wielu lat, nie zostawał na tym samym poziomie, a był jeszcze niższy. Jednym podnosimy, a drugim zmniejszamy. Czy to sprawiedliwe? – pytała Edyta Wojtczuk. I poprosiła radnych, by zastanowili się, gdy będą głosować nad uchwałami dotyczącymi podwyżek podatku od nieruchomości i rolnego. Bo rolnik nie przeniesie pola do innej gminy, jak to robią ze swoimi firmami transportowcy, gdy im podatki nie pasują.

Daniel Mazuruk, przewodniczący rady, zarządził przerwę w obradach. Po przerwie jednak okazało się, że będą procedowane projekty uchwał, które komisje opiniowały wcześniej: 7 proc. podwyżki podatków dla wszystkich i zero podwyżki dla transportowców.

Jerzy Garucki stwierdził, że w gminie stawki dla transportowców zawsze były minimalne.

- Wiecie dlaczego. Stawki od transportu są obniżone na tyle, na ile pozwala ustawa. Wypracowane zostało wszystko na komisji i teraz wy decydujecie. A jeśli chodzi o mnie, to powiem krótko: mamy (podatki – przyp. red.) najniższe w całym powiecie – oznajmił wójt.

- Sześć lat nie były podnoszone podatki. Taką otrzymałem informację – dodał przewodniczący Daniel Mazuruk.

Nie jest to prawdą. Bo podatki w gminie Platerów były podnoszone co roku. Oprócz tych dotyczących transportowców.

- Musicie się liczyć z tym, że rosną koszty stałe w gminie. Minimalne wynagrodzenie rośnie, energia, koszty paliwa. Jak chcecie, by drogi były robione, to podatki muszą być podnoszone – przekonywał Jerzy Garucki.

- Przecież u nas za darmo robią drogi... – wtrąciła Edyta Wojtczuk.

- Kto robi za darmo?! – zdenerwował się wójt. - Jak staniemy się niewydolni, to nikt się rady o nic nie zapyta i podatki będą maksymalne, za wodę i ścieki tak samo. Tłumaczyłem już to!

Przypomnijmy tylko, że o sprawie dróg pisaliśmy w jednym z poprzednich numerów „TS", bo na sesji doszło do gorącej dyskusji ma temat kontrowersyjnej inwestycji w Czuchowie. Firma wykonawcza, tak przynajmniej twierdził wójt, wykonała dodatkowy odcinek drogi zupełnie za darmo.

Gdy podejmowano uchwały w sprawie podatków od nieruchomości i rolnego, większość radnych zagłosowała „za" 7-procentową podwyżką. Od głosu wstrzymali się radni **Kamil Kuliński** i **Urszula Szewczuk**, a Edyta Wojtczuk była „przeciw".

MILENA CELIŃSKA

KRONIKA POLICYJNA

UKRADŁ KOSMETYKI

20 stycznia policja przyjęła zawiadomienie o kradzieży, do jakiej doszło w jednej z drogerii w **Łosicach**. Nieznany sprawca ukradł kosmetyki wartości 984,92 złotych.

STRACIŁA 1500 ZŁOTYCH

20 stycznia w KPP w Łosicach przyjęto zawiadomienie o oszustwie. Pokrzywdzona 19-letnia mieszkanka gminy **Stara Kornica**, została wprowadzony w błąd podczas sprzedaży na platformie Marketplace. Nieznany sprawca wyłudził od niej kody Blik. 19-latka straciła 1500 złotych.

NIETRZEŹWY KIERUJĄCY

22 stycznia w **Sarnakach** 59-letni mieszkaniec Białej Podlaskiej kierował seatem, będąc w stanie nietrzeźwości. Badanie wykazało 0,7 promila alkoholu w organizmie.

ZOSTAŁ OSZUKANY

23 stycznia w KPP mieszkaniec gminy **Stara Kornica** powiadomił policję, że za 6650 złotych kupił nawierzchnię na plac zabaw. Przelał on pieniądze sprzedającemu, ale nie otrzymał ani zamówionego towaru, ani zwrotu pieniędzy.

CELOWE DZIAŁANIE?

26 stycznia 24-letni mieszkaniec **Mężenina** (gm. **Platerów**) powiadomił policję, że nieznany mu sprawca umyślne uszkodził 4 opony w osobowym volvo. Postępowanie prowadzi KPP w Łosicach. **(mc)**

Bezpieczne ferie zimowe, czyli...

Spotkanie profilaktyczne z młodzieżą

22 stycznia w Ośrodku Szkolno-Wychowawczym w Łosicach odbyło spotkanie profilaktyczne zorganizowane przez policjantów z miejscowej komendy. Dzielnicowy oraz funkcjonariuszka do spraw nieletnich poprowadzili prelekcję, by zwiększyć świadomość uczniów na temat zasad bezpieczeństwa.

Podczas spotkania policjanci szczegółowo omówili zasady, których przestrzeganie jest kluczowe w czasie zimowych aktywności. Przypomnieli młodzieży, jak ważne jest korzystanie ze sprzętu ochronnego oraz unikanie ryzykownych zachowań, takich jak wchodzenie na zamarznięte akweny. Zwrócili także uwagę na odpowiedni ubiór, który zabezpiecza przed zimowym chłodem, oraz wskazali na konieczność zachowania ostrożności podczas jazdy na sankach, nartach czy łyżwach.

Ważnym elementem spotkania była rozmowa na temat kontaktów z obcymi osobami – zarówno w świecie rzeczywistym, jak i w internecie. Policjanci przestrzegali przed potencjalnymi zagrożeniami, jakie mogą wynikać z nieostrożności w kontaktach z nieznajomymi, oraz podkreślili, jak ważne jest dbanie o ochronę swoich danych osobowych w sieci.

fot. KPP w Łosicach

Funkcjonariusze poruszyli również tematykę uzależnień oraz szkodliwości używek, wskazując młodzieży, jak negatywnie mogą one wpłynąć na ich zdrowie i życie. Ważnym punktem prelekcji było również przypomnienie zasad korzystania z numerów alarmowych. Policjanci podali praktyczne wskazówki dotyczące zgłaszania sytuacji kryzysowych, wyjaśniając, jak zachować spokój i jakie informacje przekazać dyspozytorowi.

Spotkanie zakończyły warsztaty, które pozwoliły uczestnikom w twórczy sposób utrwalić przekazaną wiedzę. Uczniowie OSW układali puzzle, kolorowali obrazki i brali udział w zabawach, które w przystępnej formie przypominały o zasadach bezpiecznego zimowego wypoczynku.

- Spotkanie spotkało się z dużym zainteresowaniem uczniów, którzy chętnie uczestniczyli w dyskusjach i warsztatach. Policjanci z KPP w Łosicach mają nadzieję, że wiedza zdobyta podczas warsztatów pomoże młodzieży spędzić ferie świadomie i bezpiecznie – mówi **Weronika Wujek**, rzecznik prasowy KPP w Łosicach. **(mc)**

Znalezione rzeczy czekają

W siedzibie Starostwa Powiatowego w Łosicach, przy ul. Narutowicza 6, przechowywane są rzeczy znalezione i dostarczone przez łosicką policję. Są tam m.in.: plecak firmy Nike wraz z zawartością oraz portfel firmy Nicole z zawartością. Poszukiwane są osoby poszkodowane i uprawnione do odbioru tych przedmiotów.

Osoby zainteresowane wyjaśnieniem sprawy (zarówno odbiorem rzeczy zagubionych, pozostawionych, jak i ukradzionych) mogą uzyskać szczegółowe informacje w pokoju nr 31 w Starostwie Powiatowym w Łosicach, w godzinach 7:30-15.30, lub pod numerem telefonu: 83 357 19 31. **(mc)**

Pijany wiózł dzieci bez fotelików

28-letni kierowca mazdy zatrzymany w miejscowości Nowodomki (gm. Platerów) miał 2 promile. Jechał z dwójką małych dzieci, a ich matka była pasażerką.

Mężczyzna został zatrzymany we wtorek, 21 stycznia, przez policjantów Wydziału Ruchu Drogowego łosickiej KPP. Przekroczył prędkość o 21 km/h w obszarze zabudowanym.

– Funkcjonariusze od razu wyczuli od mężczyzny woń alkoholu. Przeprowadzone badanie wykazało, że 28-latek miał prawie 2 promile alkoholu w organizmie – informuje **Weronika Wujek**, rzecznik prasowy KPP w Łosicach.

Jakby tego było mało, w samochodzie podróżowała dwójka małych dzieci – roczne i czteroletnie – oraz ich matka, 24-letnia kobieta.

– Żadne z dzieci nie znajdowało się w wymaganych fotelikach, a nikt z pasażerów, w tym kierowca, nie miał zapiętych pasów bezpieczeństwa – dodaje Weronika Wujek.

Okazało się też, że 28-latek nigdy nie miał uprawnień do kierowania pojazdami.

– Grozi mu kara grzywny w wysokości co najmniej 1,5 tys. złotych, kara aresztu lub nawet kara pozbawienia wolności. Dodatkowo odpowie za kierowanie pojazdem w stanie nietrzeźwości, za co może trafić do więzienia na trzy lata i zapłacić wysoką grzywnę – mówi Weronika Wujek.

Policja podkreśla, że zachowanie kierowcy mazdy świadczy o całkowitym lekceważeniu zasad bezpieczeństwa, a także o braku troski o życie swoich bliskich.

– Apelujemy do wszystkich uczestników ruchu drogowego o rozwagę i przestrzeganie przepisów. Ignorowanie podstawowych zasad może prowadzić do tragicznych konsekwencji – podkreśla Weronika Wujek. **(mc)**

Nie tylko bezpłatna pomoc prawna

Masz trudności w życiu codziennym? Potrzebujesz pomocy w rozłożeniu długu na raty? Masz problemy mieszkaniowe, kłopoty z pracodawcą, egzekucją alimentów czy odziedziczonymi długami? Nie wiesz, gdzie szukać wsparcia? Skorzystaj z bezpłatnych porad prawnych, obywatelskich i mediacji w punktach działających w Starostwie Powiatowym w Łosicach.

Porady są udzielane w siedzibie starostwa przy ul. Narutowicza 6 (I piętro, pok. 35). Pomoc przysługuje osobom, które nie są w stanie ponieść kosztów odpłatnej pomocy prawnej, w tym osobom fizycznym prowadzącym jednoosobową działalność gospodarczą, które nie zatrudniały pracowników w ciągu ostatniego roku.

Porady są udzielane codziennie zgodnie z kolejnością zgłoszeń po wcześniejszym umówieniu terminu. Zgłoszenia można dokonać:

- telefonicznie: 83 357 19 44 lub 83 357 19 29 (pon.–pt., godz. 7.30–15.30),
- e-mailowo: radapowiatu@losice.pl lub pomocprawna@losice.pl,
- online: przez stronę https://np.ms.gov.pl (link dostępny na stronie www.powiat.losice.pl w zakładce „Nieodpłatna pomoc prawna"). **(mc)**

BIURO OGŁOSZEŃ

Łosicki Dom Kultury,
ul. Piłsudskiego 4,
tel. 83 357 34 23,
83 359 05 09

KRONIKA POLICYJNA

POTRĄCIŁ PIESZEGO

17 stycznia ok. godz. 19.30 na wiadukcie w **Starym Jamielniku**, na drodze krajowej między Łukowem a Stoczkiem Łukowskim, samochód ciężarowy potrącił pieszego. Poszkodowany mężczyzna został zabrany do szpitala. Kierowca ciężarówki był trzeźwy. Policjanci ustalają okoliczności zdarzenia.

Kronika strażacka

POMOGLI SENIORCE

26 stycznia, po godz. 7.00, straż pożarna otrzymała zgłoszenie o starszej kobiecie potrzebującej pomocy w **Hucie Dąbrowej** (gm. **Krzywda**). Seniorka nie mogła samodzielnie podnieść się z łóżka. Na miejsce wysłano jednostkę OSP Podosie. Strażacy pomogli kobiecie i przekazali w ręce ratowników medycznych.

(ko)

Radiowozy i sprzęt termowizyjny

Łukowska policja wzbogaciła się o 4 nowe radiowozy. Zakup 2 z nich był możliwy dzięki wsparciu lokalnych samorządów. Nowe samochody marek Kia i Hyundai trafią do wydziałów: kryminalnego, prewencji, ruchu drogowego oraz do komisariatu w Stoczku Łukowskim. Policjanci otrzymali również monokular termowizyjny, który służy do poszukiwania osób zaginionych w trudnym terenie. Urządzenie umożliwia szybkie zlokalizowanie osób potrzebujących pomocy bez względu na porę dnia i warunki atmosferyczne.

(ko)

Ludzie tracą nerwy, czas i benzynę.

Walczący z wrakami

Porzucone samochody utrudniają życie łukowianom. Blokują miejsca postojowe na osiedlach i w centrum. A miejsc na parkingach brakuje.

- Zniszczonych, rdzewiejących aut na parkingach jest coraz więcej - zauważa jeden z mieszkańców. - Człowiek chce zaparkować, ale nie może, bo stoi tam uszkodzony pojazd bez powietrza w oponach i z powybijanymi szybami - wyjaśnia. W takich sytuacjach traci się nerwy, czas i benzynę na szukanie wolnego miejsca. Gruchoty psują krajobraz i stanowią zagrożenie.

WYBITE SZYBY, A W ŚRODKU ŚMIECI

Oczyszczaniem miasta z wraków zajął się przewodniczący rady miasta **Artur Czubaszek**. W listopadzie mieszkańcy bloku przy ul. ks. Brzóski poprosili go o interwencję. - Chodziło o pomoc w usunięciu z parkingu zniszczonego audi, które stało tam od kilku miesięcy - opowiada przewodniczący. Samochód nie miał rejestracji, ktoś powybijał w nim szyby, urwał lusterko, a wewnątrz poniewierały się śmieci. - Ostre krawędzie zniszczonego nadwozia i stłuczone szkło zagrażały parkującym auta w pobliżu - tłumaczy Artur Czubaszek. W tej sprawie złożył interpelację do burmistrza. Potem sprawy potoczyły się dość szybko: - Właściciel pojazdu dostał wezwanie i usunął wrak.

O swoich interwencjach radny informował w mediach społecznościowych. Wiadomość o ich skuteczności rozeszła się wśród mieszkańców. - Zacząłem dostawać kolejne zgłoszenia - opowiada. Przewodniczący nie zostawił ich bez reakcji. Wkrótce zniknęło stare tico, które kilka lat stało na parkingu przy ul. 11 Listopada. Później radny zajął się zniszczonym fordem zaparkowanym od miesięcy w strefie płatnego parkowania przy ul. Ojców Pijarów. - Poprosił mnie o to przedsiębiorca prowadzący tam działalność - opowiada Artur Czubaszek. Samochód był otwarty i miał wybitą boczną szybę. - Usłyszałem też, że jacyś ludzie piją w nim alkohol - zaznacza przewodniczący. Tymczasem w pobliżu są przedszkole i żłobek.

Zniszczony samochód blokuje miejsce postojowe przy skrzyżowaniu ulic ks. Brzóski i 11 Listopada. fot. arch.

Radny po raz kolejny poprosił władze miasta o konkretne działania. Zarząd Dróg Miejskich szybko znalazł właściciela i zmobilizował do usunięcia gruchota.

NIE DZIWIĘ SIĘ PRETENSJOM

- To problem nie tylko Łukowa, ale praktycznie każdego miasta - stwierdza radny. Samochody po wypadkach, ze zgniecionymi maskami czy innymi widocznymi uszkodzeniami często zagracają publiczne parkingi. Zdarza się, że aby utrudnić odnalezienie właściciela, usuwa się numery rejestracyjne czy VIN identyfikujące pojazd. A właśnie od tego zaczyna się cała procedura. - Jeśli nie uda się ustalić właściciela albo jeśli wykaże on złą wolę, wszystko może potrwać nawet kilkanaście miesięcy - podkreśla Artur Czubaszek.

Zajmuje się tym zarządca drogi, na której stoi auto. - Mamy dostęp do Centralnej Ewidencji Pojazdów i Kierowców. Jedziemy pod adres przypisany w bazie albo wysyłamy pismo, prosząc o usunięcie samochodu - mówi dyrektor ZDM **Marcin Bernat**. Jak dodaje, do tej pory udało się skontaktować z właścicielami wszystkich porzuconych pojazdów wskazanych przez radnego. A ci stawali na wysokości zadania. - Tylko czy tak będzie zawsze? - pyta retorycznie Artur Czubaszek. Na opieszałość właścicieli też jest rozwiązanie. Zgodnie z przepisami, jeżeli nieużywany pojazd nie zostanie usunięty w wyznaczonym terminie, zostaje on odholowany, a po pół roku przechodzi na własność miasta. Cała akcja odbywa się na koszt właściciela gruchota.

- Nie można lekceważyć tego problemu. Praktycznie w każdym mieście brakuje miejsc postojowych - zauważa radny. - Wrak stoi kilka czy kilkanaście miesięcy, a mieszkaniec konkretnego bloku musi zrobić kilka kółek, żeby zaparkować. Nie dziwmy się, że pojawiają się pretensje - komentuje.

KAŻDE MIEJSCE NA WAGĘ ZŁOTA

Przed Arturem Czubaszkiem kolejne wyzwania. W ostatnich dniach mieszkańcy poprosili go o pomoc w usunięciu 2 aut - renaulta, zaparkowanego od kilku lat przy skrzyżowaniu ulic ks. Brzóski i 11 Listopada, oraz fiata stojącego przy ul. Dmocha. - Udało mi się dowiedzieć, że pierwszy z nich nie ma prawdopodobnie aktualnego ubezpieczenia OC, a jego właściciel nie żyje. Zapewne ustalenie spadkobierców będzie niesłychanie trudne, ale postaramy się.

Z pozbyciem się drugiego samochodu powinien być mniejszy problem. - Należał do osób, które prowadziły działalność gospodarczą. Spróbuję się z nimi skontaktować - zapowiada. - Pewnie uznali, że skoro do tej pory nikt nie zajął się ich pojazdem, to znaczy, że może tam dalej stać - tłumaczy radny. Jak zauważa, auto zaparkowano przy popularnym miejscu handlowym. Blokuje miejsce postojowe, z którego chętnie skorzystałyby osoby robiące zakupy. Oba samochody są zniszczone. Obok rośnie mech. To znaczy, że pojazdy od dawna stąd nie odjeżdżały.

- Jako radni zdajemy sobie sprawę, że samochodów przybywa, dlatego każde uwolnione miejsce parkingowe jest na wagę złota - podkreśla przewodniczący. I zapowiada, że w walce z wrakami nie powiedział jeszcze ostatniego słowa.

KINGA OCHNIO

Kto będzie patronem szkoły?

Zespół Szkół w Strzyżewie w gminie Łuków wybiera patrona. Kandydatury już są, ale do decyzji jeszcze daleko.

W obecnym budynku szkoła działa od ponad 50 lat. W tej chwili Zespół Szkół tworzą: Szkoła Podstawowa w Strzyżewie z filią w Turzych Rogach oraz przedszkole.

- W gminie Łuków jest kilkanaście szkół, ale tylko kilka nie ma patrona. Jako społeczność szkolna uznaliśmy, że nadanie imienia podniesie prestiż naszej placówki - mówi **Renata Zaremba**, dyrektor Zespołu Szkół w Strzyżewie. Na razie trwa zbieranie propozycji kandydatur. Mogą je zgłaszać uczniowie, ich rodzice, nauczyciele i pozostali pracownicy szkoły. - Nauczyciele już wybrali. Rada rodziców również. Na razie jednak nie chciałabym zdradzać szczegółów - zastrzega dyrektor. Wiadomo, że kandydatami na patrona mogą być np. pisarze, patrioci, lokalni działacze... W skrócie osoby, które cieszą się szacunkiem, a ich postawa i działalność stanowią wzór do naśladowania dla dzieci i młodzieży. - Kiedy już ich wytypujemy, rozpoczniemy promocję, zapoznamy z biografiami. Później zorganizujemy głosowanie, po którym zapadnie ostateczny werdykt. To będzie wspólna decyzja wszystkich środowisk szkolnych - zapowiada Renata Zaremba.

Zastrzega, że droga do nadania szkole imienia jest jeszcze długa, ale już teraz zbierane są pieniądze na sfinalizowanie inicjatywy. - To dość drogie przedsięwzięcie. Trzeba kupić sztandar. Przygotowanie uroczystości również kosztuje - podkreśla dyrektor. Jak zaznacza, część wydatków pokryje budżet szkoły, ale potrzebni będą sponsorzy. - Organizujemy wydarzenia, podczas których odbywają się zbiórki. Szkoła ma również specjalne konto bankowe, na które nasi darczyńcy mogą wpłacać pieniądze z przeznaczeniem na nadanie imienia - dodaje Renata Zaremba.

Dyrektor ma nadzieję, że patrona uda się wybrać do końca czerwca. Potem musi go jeszcze zatwierdzić rada gminy. Jeśli tak się stanie, uroczyste nadanie imienia odbędzie się w przyszłym roku szkolnym. **(ko)**

Pan Kleks i król Julian na muralu

Uczniowie Szkoły Podstawowej nr 2 w Łukowie zdecydowali, że wkrótce na murach placówki pojawią się wizerunki: króla Juliana, Harry'ego Pottera, Roberta Makłowicza i Pana Kleksa.

Od listopada szkoła zmienia swoje oblicze dzięki inicjatywie „Akcja Mural - sztuka współpracy". Pierwszym krokiem było poznanie postaci, które społeczność uczniowska chciała uwiecznić na murach szkoły. „Idea była taka, aby murale nie tylko upiększały przestrzeń, ale również odzwierciedlały zainteresowania i fascynacje uczniów" - informuje na stronie szkoły **Barbara Ługowska**, koordynatorka akcji. Później odbyło się głosowanie, podczas którego wybrano 4 postacie. Wśród uczniów klas 1-3 zwyciężyli: Król Julian i Harry Potter. Uczniowie klas 4-8 wybrali Roberta Makłowicza i Pana Kleksa.

„Wybór był nie tylko sposobem na określenie najpopularniejszych bohaterów, ale także pozwolił uczniom poczuć się częścią wspólnoty, której głos ma realne znaczenie" - zaznacza koordynatorka.

W realizacji projektu uczniów i nauczycieli będzie wspierał łukowski artysta **Adam Kopeć**, twórca miejskich murali, m.in. Papcia Chmiela. „Jego czujne oko, niekonwencjonalne podejście i znajomość warsztatu nie tylko podniosą jakość końcowych efektów wspólnej pracy, ale także sprawią, że sam proces na długo zapadnie uczestnikom w pamięć" - podkreśla Barbara Ługowska.

Murale mają powstać już wkrótce, podczas ferii zimowych. **(ko)**

Nowa siedziba „Solidarności"

Działacze łukowskiej „Solidarności" przeprowadzili się do nowego lokalu.

O powiecie łukowskim czytaj też na str. 11

Mieści się on przy ul. Spółdzielczej w centrum miasta. Wcześniej było tam biuro poselskie **Krzysztofa Głuchowskiego**.

Na uroczystym otwarciu, które odbyło się 11 stycznia, pojawili się m.in.: starosta **Dariusz Szustek**, senator **Stanisław Gogacz**, przedstawiciele samorządu oraz członkowie związku.

Zmiana siedziby, z biura przy ul. Warszawskiej na taką w centrum Łukowa, była podyktowana chęcią lepszego kontaktu z mieszkańcami. Obecna siedziba jest bardziej dostępna dla tych, którzy zwracają się do związku ze swoimi sprawami i problemami. Biuro będzie czynne w poniedziałki, środy i piątki. **(ko)**

BIURO OGŁOSZEŃ
Dom Handlowy przy skwerku, stoisko „Triumf", ul. Zdanowskiego 4
Stoczek Łukowski, Plac Kościuszki 13

R E K L A M A

TELEWIDZ

PROGRAM TELEWIZYJNY
31.01.–6.02.2025

PIĄTEK

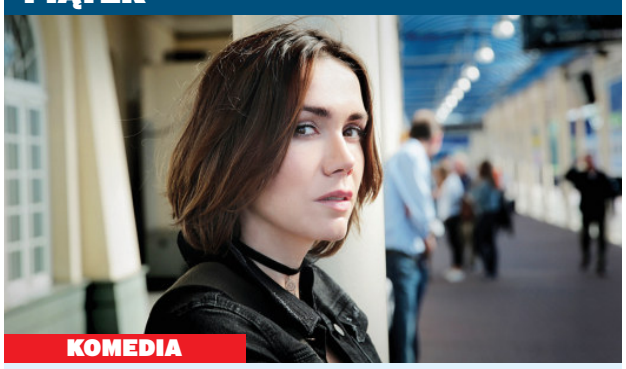

KOMEDIA

Volta

21.10 POLSAT

Wiki znajduje w ścianie starej kamienicy zaginioną koronę Kazimierza Wielkiego. Partner jej znajomej, Agnieszki, przebiegły Bruno Volta, desperacko próbuje przejąć bezcenne znalezisko.

POLSKA 2017, REŻ. JULIUSZ MACHULSKI, WYK. ANDRZEJ ZIELIŃSKI, OLGA BOŁĄDŹ, ALEKSANDRA DOMAŃSKA

SOBOTA

THRILLER

Labirynt

20.20 TVP 1

Sześcioletnia Anna zostaje uprowadzona. Detektyw Loki z braku dowodów zwalnia podejrzanego z aresztu. Ojciec porwanej dziewczynki, Keller, zamierza samodzielnie rozwiązać sprawę.

USA 2013, REŻ. DENIS VILLENEUVE, WYK. HUGH JACKMAN, JAKE GYLLENHAAL, VIOLA DAVIS, MARIA BELLO, TERRENCE HOWARD

NIEDZIELA

PRZYGODOWY

Valerian i Miasto Tysiąca Planet

20.00 POLSAT

Kosmiczni agenci Valerian i Laureline strzegą porządku na terytoriach zamieszkanych przez ludzi. Pełnią misję w Mieście Tysiąca Planet. Czeka ich konfrontacja ze złowrogą siłą zagrażającą światu.

FRANCJA/CHINY/BELGIA/NIEMCY/ZJEDNOCZONE EMIRATY ARABSKIE/USA/KANADA 2017, REŻ. LUC BESSON, WYK. DANE DEHAAN

PONIEDZIAŁEK

THRILLER

Ci, którzy życzą mi śmierci

20.50 TVN

Hannah pracuje w straży. Podczas dyżuru zauważa zakrwawionego 12-letniego Connora. Okazuje się, że on i jego ojciec zostali zaatakowani. Przestępcy odnajdują kryjówkę chłopca.

KANADA/USA 2021, REŻ. TAYLOR SHERIDAN, WYK. ANGELINA JOLIE, FINN LITTLE, JON BERNTHAL, AIDAN GILLEN

WTOREK

DRAMAT

Skłodowska

22.10 TVP 1

Lata 90. XIX wieku. Do Paryża przybywa Maria Skłodowska, żeby podjąć studia na Sorbonie. Męskie środowisko nie traktuje poważnie naukowych planów i ambicji młodej emigrantki.

WIELKA BRYTANIA/FRANCJA/USA/CHINY/WĘGRY 2019, REŻ. MARJANE SATRAPI, WYK. ROSAMUND PIKE, SAM RILEY

ŚRODA

KOMEDIA

Pogromcy duchów. Dziedzictwo

21.10 POLSAT

Callie ma problemy finansowe. Przeprowadza się z dziećmi, Phoebe i Trevorem, do Summerville, na farmę odziedziczoną po ojcu. Rodzeństwo staje do walki ze zjawami, które nawiedzają okolicę.

USA/KANADA 2021, REŻ. JASON REITMAN, WYK. CARRIE COON, PAUL RUDD, FINN WOLFHARD, MCKENNA GRACE, LOGAN KIM

PIĄTEK 31 STYCZNIA

TVP 1

05.10 Akacjowa 38 (528) - telen.
05.55 Info poranek - program inf.
07.00 Transmisja mszy świętej z Sanktuarium Matki Bożej na Jasnej Górze
07.30 Gdyby zacząć jeszcze raz
08.00 Janosik (5/13): Tańcowali zbójnicy - serial przyg., Pol.
08.55 Ranczo 3 (30): Fakt prasowy - serial obycz., Polska
09.55 Komisarz Alex 5 (56): Tajemnica spowiedzi - serial
10.50 Ojciec Mateusz 14 (186): Złomiarze - serial, Polska
11.35 Okrasa łamie przepisy: Kuchnia polska. Zamorski indyk - magazyn, Pol. 2023
12.10 Agrobiznes - mag. rolniczy
12.30 Agropogoda - program inf.
12.35 Magazyn rolniczy
12.55 Natura w Jedynce: Dzikie imperium (3): Słonie indyjskie z Prowincji Yunnan
14.00 Wichrowe wzgórze (99)
14.55 Jaka to melodia?
15.35 Gra słów. Krzyżówka
16.05 Dziedzictwo (471) - serial
17.00 Teleexpress - program inf.
17.15 Pogoda - program inf.
17.20 Jaka to melodia?
17.55 Klan (4457) - telen., Polska
18.25 Reporterzy - magazyn
18.45 Akacjowa 38 (548) - telen.
19.30 Program informacyjny 19.30 - program inf.
19.55 Pytanie dnia - public.
20.10 Sport
20.15 Pogoda - program inf.
20.30 Królowie (17/80): Ucieczka
21.05 Klangor (4/8) - serial, Pol.
22.05 Piłkarski poker - komedia obyczajowa, Polska 1988, reż. Janusz Zaorski
00.00 Pułkownik Kwiatkowski - komediodramat, Polska 1995, reż. Kazimierz Kutz
02.15 Rififi po sześćdziesiątce - komedia obyczajowa, Polska 1989, reż. Paweł Trzaska
03.45 Cudze szczęście - dramat obyczajowy, Polska/Niemcy 1997, reż. Mirosław Bork
05.20 Zakończenie programu

TVP 2

04.35 Na dobre i na złe (938): Każdy powinien mieć swój dom - serial obycz., Polska
05.30 M jak miłość (1750) - serial
06.20 Anna Dymna - spotkajmy się: Monika Syc - talk-show
06.50 Barwy szczęścia (3118) - serial obyczajowy, Polska
07.30 Pytanie na śniadanie - pobudka - mag., Polska 2025
07.55 Pytanie na śniadanie - mag.
11.15 Operacja zdrowie: Cukier w naszej diecie - magazyn
11.50 Tańcząca ze światem - Tunezja: Sahara - mag.
12.30 Koło fortuny - teleturniej
13.15 Miłość i nadzieja (121) - telenowela, Turcja
14.05 Va banque - teleturniej, Pol.
14.35 Na sygnale (665): Skała
15.05 La Promesa - pałac tajemnic (71) - serial, Hiszpania
16.00 Koło fortuny - teleturniej
16.35 Familiada - teleturniej
17.20 Miłość i nadzieja (122)
18.15 Va banque - teleturniej, Pol.
18.50 Jeden z dziesięciu
19.25 Barwy szczęścia (3118)
20.05 Barwy szczęścia (3119)
20.45 Postaw na milion
21.45 Cztery wesela i pogrzeb - komedia romantyczna, Wielka Brytania 1994, reż. Mike Newell, wyk. Hugh Grant, Andie MacDowell, Kristin Scott Thomas, Corin Redgrave, Rowan Atkinson
23.50 Blue Moon (5/10) - serial
00.50 Delikatność - komedia romantyczna, Francja 2011, reż. David Foenkinos, Stéphane Foenkinos, wyk. Audrey Tautou, François Damiens, Bruno Todeschini, Monique Chaumette, Pio Marmai
02.50 Trzy sekundy - film sensacyjny, Wielka Brytania/Kanada/USA 2020, reż. Andrea Di Stefano, wyk. Joel Kinnaman, Mateusz Kościukiewicz, Karma Meyer, Ana de Armas, Rosamund Pike
04.45 Zakończenie programu

TV TRWAM

08.15 Polski punkt widzenia
08.40 Słowo życia
08.45 Pod opieką Limanowskiej Pani - reportaż, Polska 2020
09.10 Z wędką nad wodę w Polskę i świat - program rozr.
09.35 Święty na każdy dzień
09.45 Jestem mamą - magazyn
10.00 Informacje dnia - inf.
10.15 Rozmowy niedokończone
11.25 Głos Polski - cykl felietonów
11.35 Natura et Homo - edukac.
12.00 Anioł Pański - pr. religijny
12.03 Informacje dnia - inf.
12.20 Głos serca (Sezon 10): Głos serca (105) - serial, USA
13.05 Alternatywa dla programu in vitro - reportaż, Pol. 2010
13.30 Msza święta z Jasnej Góry
14.20 Muzyczne chwile - kult.
14.30 Drzwi do lasu - edukac.
14.55 Słowo życia
15.00 Modlitwa w Godzinie Miłosierdzia Koronką do Bożego Miłosierdzia - pr. religijny
15.20 Mocni w wierze
15.50 Ma się rozumieć
16.00 Informacje dnia - inf.
16.10 Natura obiektywnie
16.40 Prosto o gospodarce
17.00 Ostatnia droga Jezusa Chrystusa - rep., Polska 2019
17.30 Geopolityka - public.
17.55 Poczet wielkich Polaków
18.00 Anioł Pański - pr. religijny
18.05 Informacje dnia - inf.
18.15 Westerplatte młodych
19.00 Warto zauważyć... w mijającym tygodniu - public.
19.30 Brat Franciszek (15) - serial
20.00 Informacje dnia - inf.
20.20 Różaniec - program religijny
20.50 Myśląc Ojczyzna
21.00 Apel Jasnogórski
21.20 Informacje dnia - inf.
21.40 Polski punkt widzenia
22.00 Drogi Montini - film dokumentalny, Włochy 2019
23.05 Przegląd katolickiego tygodnika „Niedziela" - inf.
23.10 Muzyczne chwile - kult.
23.25 Regał - program edukac.
00.00 Słowo życia

POLSAT

04.40 Disco Gramy - program muzyczny, Polska
05.25 Telezakupy TV Okazje - magazyn reklamowy
06.00 Nowy dzień z Polsat News - program informacyjny
08.00 halo tu polsat - magazyn, Polska 2025
11.25 Gliniarze (981): Spokojna wieś - serial paradok., Pol.
12.25 Gliniarze (982): Najdroższa żona - serial paradokumentalny, Polska
13.25 Gliniarze (983): Skreślony - serial paradok., Polska
14.35 Dlaczego ja? (1240): Alternatywna rodzina - serial paradokumentalny, Polska
15.50 Wydarzenia - program inf.
16.15 Pogoda - program inf.
16.20 Interwencja - magazyn
16.30 Na ratunek 112 (855): Ukryta kamera - serial, Polska
17.00 Gliniarze (617): Dojechać frajera - serial paradokumentalny, Polska
18.00 Pierwsza miłość (3944) - serial obyczajowy, Polska
18.50 Wydarzenia - program inf.
19.15 Lepsza Polska - public.
19.25 Sport
19.30 Pogoda - program inf.
19.40 Uroczysko (83) - serial, Pol.
20.10 Farma - reality show
21.10 Volta - komedia, Polska 2017, reż. Juliusz Machulski, wyk. Andrzej Zieliński, Olga Bołądź, Aleksandra Domańska, Michał Żurawski, Jacek Braciak
23.45 Król Skorpion - film przygodowy, USA/Niemcy/Belgia 2002, reż. Chuck Russell, wyk. Dwayne Johnson, Bernard Hill, Michael Clarke Duncan, Steven Brand, Kelly Hu
01.45 Terminal - thriller, Irlandia/Wielka Brytania/Hongkong/Węgry/USA 2018, reż. Vaughn Stein, wyk. Margot Robbie, Simon Pegg, Dexter Fletcher, Mike Myers, Max Irons
03.55 Świat według Kiepskich (234): Telejajka - serial, Pol.

TVN

05.40 Uwaga! - mag. reporterów
05.55 Ukryta prawda (966) - serial paradok., Polska
06.50 Kuchenne rewolucje: Na Okrągło, Warszawa - program rozrywkowy, Polska 2021
07.45 Dzień Dobry TVN - magazyn
11.20 Kuchenne rewolucje: Działdowo - Bar Palce Lizać/Bar Viola - program rozrywkowy, Polska 2021
12.20 Kuchenne rewolucje - program rozr., Polska 2018
13.20 Ukryta prawda (1455) - serial paradok., Polska
14.25 Ukryta prawda (1456) - serial paradok., Polska
15.30 Ukryta prawda (1515) - serial paradok., Polska
16.35 Kuchenne rewolucje: Bar u Skwarka, Pogorzelice - program rozr., Polska 2021
17.40 Detektywi (103) - serial fabularno-dok., Polska
18.40 Sport
18.45 Kroniki Pucharu Świata w skokach narciarskich
18.50 Pogoda - program inf.
19.00 Fakty - program inf.
19.40 Uwaga! - mag. reporterów
20.00 Troja - dramat historyczny, USA/Malta 2004, reż. Wolfgang Petersen, wyk. Brad Pitt, Diane Kruger, Orlando Bloom, Brian Cox, Eric Bana
23.25 Inni - horror, USA/Francja/Hiszpania 2001, reż. Alejandro Amenábar, wyk. Nicole Kidman, Fionnula Flanagan, Alakina Mann, James Bentley, Christopher Eccleston
01.35 Kuba Wojewódzki - talk-show, Polska 2024
02.45 Szpital (426) - serial paradokumentalny, Polska
03.50 Uwaga! - mag. reporterów
04.10 Jak to jest zrobione? (18/26) - serial dokumentalny, Kanada
04.40 Recepta na stary dom - program rozrywkowy, USA 2016
05.10 Nauka jazdy 5 - program rozrywkowy, Polska 2022

TV PULS

06.00 Nash Bridges (45): Na żywo - serial sensacyjny, USA
07.00 Nash Bridges (46): Przymusowy urlop - serial, USA
08.00 Kobra - oddział specjalny (2): Rewolucja - część 2 - serial sensacyjny, Niemcy
09.00 Kobra - oddział specjalny (3): Zakładniczka - serial
10.00 Unforgettable: Zapisane w pamięci 3 (41) - serial
11.00 Nie igraj z aniołem (180) - serial obyczajowy, Meksyk
11.55 Nie igraj z aniołem (181) - serial obyczajowy, Meksyk
12.55 Unforgettable: Zapisane w pamięci 3 (42) - serial
13.50 Lombard. Życie pod zastaw 7 (323) - serial obycz., Polska
14.50 Lombard. Życie pod zastaw 7 (324) - serial obycz., Polska
15.50 Lombard. Życie pod zastaw 15 (814) - serial obycz., Polska
16.50 Ranczo 6 (77): Przywódce
17.55 Ranczo 6 (78): Poród amatorski - serial obycz., Polska
19.00 Lombard. Życie pod zastaw 15 (815) - serial obycz., Pol.
20.00 Reguły zabijania - film sensacyjny, USA 2022, reż. Jesse V. Johnson, wyk. Michael Rooker, Bruce Willis, John Malkovich, Olga Kurylenko, Vadhir Derbez
21.55 Momentum - thriller, USA 2015, reż. Stephen S. Campanelli, wyk. Morgan Freeman, Olga Kurylenko, James Purefoy, Jenna Saras, Ebby Weyime
23.55 Next - thriller SF, USA 2007, reż. Lee Tamahori, wyk. Nicolas Cage, Julianne Moore, Jessica Biel, Thomas Kretschmann, Tory Kittles
02.00 Zobacz to!: Menu na miarę
02.35 Menu na miarę - kulin.
03.00 Dyżur 3 (37) - serial, Polska
03.35 Dyżur 3 (38) - serial, Polska
04.00 Menu na miarę - kulin.
04.35 Menu na miarę - kulin.
05.00 Dyżur 3 (39) - serial, Polska
05.30 Dyżur 3 (40) - serial, Polska

TVP SPORT

05.20 Sportowy wieczór
06.00 Piłka nożna: PKO BP Ekstraklasa - mecz: Lech Poznań - Legia Warszawa
08.10 Niezwykłe historie Biało-Czerwonych: Jan Mulak - cykl reportaży, Polska 2019-2023 (Sylwetka legendarnego trenera Jerzego Mulaka. W latach 50. i 60. był on twórcą lekkoatletycznego Wunderteamu. Szkolił polskich długodystansowców. W 1997 r. został odznaczony Orderem Odrodzenia Polski.)
08.45 Piłka ręczna mężczyzn: Mistrzostwa świata - Chorwacja, Dania i Norwegia 2025 - mecz półfinałowy
10.35 Wspomnienia złotej Eli - film dok., Polska 2013, reż. Artur Szulc (Wspomnienia Elżbiety Duńskiej-Krzesińskiej, złotej i srebrnej medalistki olimpijskiej w skoku w dal.)
11.20 Lekkoatletyka: Gorzów Jump Festival 2025
13.05 Boks: KnockOut Boxing Night 38 w Dzierżoniowie - podsumowanie
15.30 Ring TVP Sport - magazyn
16.25 Piłka ręczna mężczyzn: Mistrzostwa świata - Chorwacja, Dania i Norwegia 2025 - mecz półfinałowy
18.15 Piłka nożna: Liga Mistrzów UEFA - mecz: Inter Mediolan - AS Monaco
20.20 Piłka ręczna mężczyzn: Mistrzostwa świata - Chorwacja, Dania i Norwegia 2025 - mecz półfinałowy
22.20 Sportowy wieczór - program informacyjny
22.55 Kamerą TVP Sport: Adrian Siemieniec - cykl felietonów
23.20 Lekkoatletyka: Halowe mistrzostwa świata - Glasgow 2024 - podsumowanie
01.50 Boks: PZB Suzuki Boxing Night 32 w Lublinie
04.15 Boks: Gala w Tokio - podsumowanie

SOBOTA 1 LUTEGO

TVP 1

05.30 Akacjowa 38 (529) - telen.
06.20 Balans bieli - pr. religijny
07.00 Transmisja mszy świętej z Sanktuarium Matki Bożej na Jasnej Górze
07.40 Pełnosprawni - magazyn
08.10 Czarne chmury (5/10): Czarna sakwa - serial, Pol.
09.10 Ranczo 3 (31): Radio interaktywne - serial, Polska
10.10 Komisarz Alex 5 (57): Zabójczy gaz - serial, Polska
11.10 Ojciec Mateusz 15 (187): Uciekinier - serial krym., Pol.
12.00 Pociągiem przez Wielką Brytanię - film dokumentalny, Wielka Brytania 2022, reż. Andrew Ferguson
12.55 Ostatnia walka Apacza - western, USA 1954, reż. Robert Aldrich, wyk. Burt Lancaster, Jean Peters, Monte Blue, John McIntire
14.35 Okrasa łamie przepisy: Na polskim transatlantyku
15.10 U Pana Boga w ogródku (7/12) - serial kom., Polska
16.05 Dziedzictwo (472) - serial
17.00 Teleexpress - program inf.
17.20 Pogoda - program inf.
17.35 Żona dla Polaka
18.40 Jaka to melodia?
19.30 Program informacyjny 19.30 - program inf.
19.55 Pytanie dnia - public.
20.05 Sport
20.10 Pogoda - program inf.
20.20 Labirynt - thriller, USA 2013, reż. Denis Villeneuve, wyk. Hugh Jackman, Jake Gyllenhaal, Viola Davis, Maria Bello
23.00 Zatoka szpiegów (5/9)
00.00 Likwidator - film sensacyjny, USA/Korea Południowa 2013, reż. Kim Jee-Woon, wyk. Arnold Schwarzenegger, Forest Whitaker, Johnny Knoxville
01.55 Piłkarski poker - komedia obyczajowa, Polska 1988, reż. Janusz Zaorski, wyk. Janusz Gajos, Mariusz Dmochowski, Marian Opania
03.45 Jaka to melodia?

TVP 2

04.55 Barwy szczęścia (3115) - serial obyczajowy, Polska
05.25 Barwy szczęścia (3116) - serial obyczajowy, Polska
06.00 Barwy szczęścia (3117)
06.35 M jak miłość (1843) - serial
07.30 Pytanie na śniadanie - pobudka - mag., Polska 2025
07.55 Pytanie na śniadanie - mag.
11.35 To jest grane - muz.
12.05 Czterdziestolatek (8/21): Otwarcie trasy, czyli czas wolny - serial obycz., Polska
13.00 Czterdziestolatek (9/21): Rodzina, czyli obcy w domu
14.00 Familiada - teleturniej
14.35 Koło fortuny - teleturniej
15.15 Szansa na sukces. Opole 2024 2: Andrzej Sobczak
16.20 Na dobre i na złe (942): Wygrałem - serial, Polska
17.20 Grease - musical, USA 1978, reż. Randal Kleiser, wyk. John Travolta, Olivia Newton-John, Stockard Channing, Jeff Conaway, Barry Pearl
19.15 Słowo na niedzielę: O radości i smutku - program religijny
19.25 Rodzinka.pl (133): Ból rozstania - serial kom., Polska
20.00 The Voice Senior 6: Nokaut, część 1 - widowisko
21.25 The Voice Senior 6: Nokaut, część 2 - widowisko
23.00 Włamanie na śniadanie - komedia kryminalna, USA 2001, reż. Barry Levinson, wyk. Bruce Willis, Billy Bob Thornton, Cate Blanchett, Troy Garity, Brían F. O'Byrne
01.15 Kruk 2. Czorny Woron nie śpi (1/6) - serial krym., Pol.
02.20 Cztery wesela i pogrzeb - komedia romantyczna, Wielka Brytania 1994, reż. Mike Newell, wyk. Hugh Grant, Andie MacDowell, Kristin Scott Thomas, Corin Redgrave, Rowan Atkinson
04.30 Rodzinka.pl (145): Tradycyjnie nowoczesne święta
05.00 Zakończenie programu

TV TRWAM

07.15 Muzyczne chwile - kult.
07.25 Sól ziemi - program kult.
07.55 Poczet wielkich Polaków
08.00 Informacje dnia - inf.
08.15 Westerplatte młodych
09.00 Z nadmiaru Miłości - film dokumentalny, Polska 2023
10.00 Informacje dnia - inf.
10.15 Retrospekcja - public.
10.20 Muzyczne chwile - kult.
10.35 Słowo życia
10.40 Polski punkt widzenia
11.00 Kropelka radości
12.00 Anioł Pański - pr. religijny
12.03 Informacje dnia - inf.
12.20 Warto zauważyć... w mijającym tygodniu - public.
12.50 Natura obiektywnie
13.20 Ocalić od zapomnienia
13.30 Msza święta z Jasnej Góry
14.20 Muzyczne chwile - kult.
14.30 Przegląd katolickiego tygodnika „Niedziela" - inf.
14.35 Słowo życia
14.40 Święty na każdy dzień
14.45 Jak wygrać małżeństwo
15.00 Z Małej Cerkwicy do... - rep.
15.30 Wierzę w Boga - pr. religijny
16.00 Informacje dnia - inf.
16.10 Historia PL - serial dok., Pol.
17.00 Podobni do ewangelicznego siewcy - reportaż, Pol. 2016
17.30 Przełamując bariery
17.55 Poczet wielkich Polaków
18.00 Anioł Pański - pr. religijny
18.05 Informacje dnia - inf.
18.15 W Naszej Rodzinie - public.
19.25 Święty na każdy dzień
19.30 Manna z Nieba
19.45 Modlitwa z telefonicznym udziałem dzieci
20.00 Informacje dnia - inf.
20.20 Różaniec - program religijny
20.50 Myśląc Ojczyzna
21.00 Apel Jasnogórski
21.20 Informacje dnia - inf.
21.40 Polski punkt widzenia
22.00 Warto być ojcem - magazyn
22.15 Wyzwolenie
23.00 Odpowiedzialni za Kościół
23.30 Misja Szczecin-Kipsing - film dok., Polska 2018
00.00 Słowo życia

POLSAT

04.40 Disco Gramy - program muzyczny, Polska 2025
05.25 Telezakupy TV Okazje - magazyn reklamowy
06.00 Nowy dzień z Polsat News - program informacyjny
08.00 halo tu polsat - magazyn, Polska 2025
11.30 Gliniarze (988): Cichy i spokojny - serial paradokumentalny, Pol.
12.30 Gliniarze (989): Okazja czyni złodzieja - serial paradokumentalny, Polska
13.30 Gliniarze (990): Wiejska nauczycielka - serial paradokumentalny, Polska
14.30 Gliniarze (991): Niewinna zabawa - serial paradokumentalny, Polska
15.30 Gliniarze (992): Osobista porażka - serial paradokumentalny, Polska
16.30 Nasz nowy dom - reality show, Polska 2024
17.30 Awantura o kasę - teleturniej, Polska 2024
18.50 Wydarzenia - program inf.
19.15 Prezydenci i premierzy - program public., Polska
19.30 Sport
19.45 Pogoda - program inf.
19.55 Kabaret na żywo. Nowy skłAD 2: Kabaret Hrabi - program rozr., Polska 2023
22.05 Jurassic World - film SF, USA 2015, reż. Colin Trevorrow, wyk. Chris Pratt, Bryce Dallas Howard, Irrfan Khan, Vincent D'Onofrio, Ty Simpkins
00.55 Volta - komedia, Polska 2017, reż. Juliusz Machulski, wyk. Andrzej Zieliński, Olga Bołądź, Aleksandra Domańska, Michał Żurawski, Jacek Braciak
03.10 Świat według Kiepskich (361): Salto - serial, Polska
03.40 Świat według Kiepskich (362): Więcej, lepiej, taniej, weselej - serial kom., Polska
04.10 Świat według Kiepskich (363): Uczeń czarnoksiężnika - serial kom., Polska

TVN

05.35 Uwaga! - mag. reporterów
05.50 Ukryta prawda (967)
06.45 Kuchenne rewolucje: Sezonowa, Raków - Częstochowa - program rozr., Pol. 2021
07.45 Dzień Dobry TVN - magazyn
11.20 Na Wspólnej (3951) - serial
11.50 Na Wspólnej (3952) - serial
12.20 Na Wspólnej (3953) - serial
12.50 Na Wspólnej (3954) - serial
13.15 Ciężarówką przez Australię
14.25 Mistrzowskie pojedynki. Eternal Glory - reality show
15.30 Skoki narciarskie: Zawody Pucharu Świata w Willingen - studio
16.00 Skoki narciarskie: Zawody Pucharu Świata w Willingen - 1. seria
16.55 Skoki narciarskie: Zawody Pucharu Świata w Willingen - studio
17.05 Skoki narciarskie: Zawody Pucharu Świata w Willingen - 2. seria
17.55 Skoki narciarskie: Zawody Pucharu Świata w Willingen - studio
18.15 Milionerzy - teleturniej
18.40 Sport
18.55 Pogoda - program inf.
19.00 Fakty - program inf.
19.30 Dziennik Bridget Jones - komedia romantyczna, Francja/Wielka Brytania/USA 2001, reż. Sharon Maguire, wyk. Renée Zellweger, Colin Firth, Hugh Grant
21.45 Boska Florence - film biograficzny, Wielka Brytania/Francja 2016, reż. Stephen Frears, wyk. Meryl Streep, Hugh Grant
00.00 Szybcy i wściekli: Tokio Drift - film sensacyjny, USA/Niemcy 2006, reż. Justin Lin, wyk. Lucas Black, Nathalie Kelley, Brian Tee
02.15 MasterChef - rozr., Pol. 2024
03.45 Szpital (427) - serial, Polska
04.30 Uwaga! - mag. reporterów
04.45 Jak to jest zrobione? (19)
05.10 Kto was tak urządził?

TV PULS

06.00 Kobra - oddział specjalny (15): Zwierzyniec - serial
07.00 Kobra - oddział specjalny (16): Trudna decyzja - serial
08.00 Kobra - oddział specjalny (1): Rewolucja - część 1
09.00 Taki jest świat 10 - inf.
10.00 Lombard. Życie pod zastaw 6 (301) - serial obycz., Pol.
11.00 Lombard. Życie pod zastaw 6 (302) - serial obycz., Pol.
12.00 Lombard. Życie pod zastaw 6 (303) - serial obycz., Pol.
13.00 Lombard. Życie pod zastaw 6 (304) - serial obycz., Pol.
14.00 Lombard. Życie pod zastaw 6 (305) - serial obycz., Pol.
15.00 Lombard. Życie pod zastaw 15 (811) - serial obycz., Pol.
16.00 Lombard. Życie pod zastaw 15 (812) - serial obycz., Pol.
17.00 Lombard. Życie pod zastaw 15 (813) - serial obycz., Pol.
18.00 Lombard. Życie pod zastaw 15 (814) - serial obycz., Pol.
19.00 Lombard. Życie pod zastaw 15 (815) - serial obyczajowy, Polska
20.00 G.I. Joe: Czas Kobry - film sensacyjny, USA/Czechy 2009, reż. Stephen Sommers, wyk. Channing Tatum, Dennis Quaid, Christopher Eccleston, Sienna Miller, Rachel Nichols
22.15 Bodyguard i żona zawodowca - komedia sensacyjna, USA/Wielka Brytania/Bułgaria/Francja/Szwecja 2021, reż. Patrick Hughes, wyk. Ryan Reynolds, Salma Hayek, Samuel L. Jackson, Antonio Banderas, Gary Oldman
00.30 Maruderzy - thriller, Kanada/USA 2016, reż. Steven C. Miller, wyk. Bruce Willis, Christopher Meloni, Dave Bautista, Adrian Grenier
02.55 Zobacz to!: Taki jest świat 10 - program inf., Pol. 2025
03.55 Menu na miarę - kulin.
04.35 Menu na miarę - kulin.
05.00 Dyżur 3 (30) - serial, Polska
05.30 Dyżur 3 (31) - serial, Polska

TVP SPORT

06.00 Sportowy wieczór
06.40 Lekkoatletyka: Gorzów Jump Festival 2025
08.25 Piłka ręczna mężczyzn: Mistrzostwa świata - Chorwacja, Dania i Norwegia 2025 - mecz półfinałowy
10.15 Piłka nożna: Liga Mistrzów UEFA - mecz: Inter Mediolan - AS Monaco
12.20 Retro TVP Sport: Skoki narciarskie: PŚ Willingen 2001 - magazyn sportowy (Każdy prawdziwy kibic powinien pamiętać ten skok! Rok 2001. Adam Małysz jest w swojej szczytowej formie i dominuje w Pucharze Świata. Polak na dużym obiekcie w Willingen odlatuje na 151,5 m.)
14.35 Skoki narciarskie: Zawody FIS Cup w Szczyrku
16.55 Piłka nożna: PKO BP Ekstraklasa - studio
17.25 Piłka nożna: PKO BP Ekstraklasa - mecz: Cracovia - Raków Częstochowa (Szlagier pierwszej kolejki PKO Ekstraklasy w 2025 roku. Wzmocniony Leonardo Rochą Raków Częstochowa spróbuje zrewanżować się Cracovia za porażkę 0:1 w lipcu. Przed Pasami trudne zadanie, choć grają na własnym boisku.)
20.10 Piłka ręczna mężczyzn: Mistrzostwa świata - Chorwacja, Dania i Norwegia 2025 - podsumowanie półfinałów
21.00 Boks: Walka o pas IBO w Londynie - waga superlekka: Adam Azim - Siergiej Lipinets
00.10 Boks: Walka o pasy IBF World, WBC World i WBO World w Tokio - waga superkogucia: Naoya Inoue - Ye Joon Kim
01.05 Boks: Gala w Newark - waga ciężka: Damian Knyba - Andrzej Wawrzyk

NIEDZIELA 2 LUTEGO

TVP 1

04.40 Akacjowa 38 (530) - telen.
05.30 Sprawa dla reportera
06.20 Słownik polsko@polski
06.55 Słowo na niedzielę: O radości i smutku - pr. religijny
07.00 Transmisja mszy świętej z Sanktuarium Bożego Miłosierdzia w Krakowie-Łagiewnikach - pr. religijny
08.00 Tydzień - mag. rolniczy, Pol.
08.35 Stawka większa niż życie (9/18): Genialny plan pułkownika Krafta - serial, Pol.
09.45 Stawka większa niż życie (10/18): W imieniu Rzeczypospolitej - serial woj., Pol.
10.55 Komisarz Alex 5 (58): Mordercza zabawka - serial, Pol.
11.55 Między ziemią a niebem
12.00 Anioł Pański - pr. religijny
12.15 Między ziemią a niebem
12.45 Pielgrzymi Nadziei: Ks. Radek Rakowski - cykl rep.
13.05 Raj na Ziemi. Dziewicza planeta (1/6): Borneo. Święty las - serial
14.00 Fascynujące miejsca: Fascynująca Antarktyka. Dni wiecznego światła - film dokumentalny, Niemcy 2019, reż. Annette Scheurich, Anneliese Possberg
14.25 Chłopi (1/2): Boryna - film obyczajowy, Polska 1973
16.05 Dziedzictwo (473) - serial
17.00 Teleexpress - program inf.
17.20 Pogoda - program inf.
17.35 Dewajtis (4/7) - serial, Pol.
18.40 Jaka to melodia?
19.30 Program informacyjny 19.30 - program inf.
19.55 Pytanie dnia - public.
20.05 Sport
20.10 Pogoda - program inf.
20.20 Żona dla Polaka
21.20 Mój tydzień z Marilyn - dramat biograficzny, Wielka Brytania/USA 2011
23.05 Labirynt - thriller, USA 2013
01.50 Likwidator - film sensacyjny, USA/Korea Południowa 2013
03.45 Jaka to melodia?
04.40 Zakończenie programu

TVP 2

05.25 Barwy szczęścia (3118) - serial obyczajowy, Polska
06.00 Barwy szczęścia (3119) - serial obyczajowy, Polska
06.35 M jak miłość (1844) - serial
07.30 Pytanie na śniadanie - pobudka - mag., Polska 2025
07.55 Pytanie na śniadanie - mag.
10.40 Jak to się mówi, czyli Kasia u Bralczyka - magazyn
11.10 The Voice Senior 6: Nokaut, część 1 - widowisko
12.35 The Voice Senior 6: Nokaut, część 2 - widowisko
14.00 Familiada - teleturniej
14.35 Koło fortuny - teleturniej
15.15 Szansa na sukces. Opole 2024 2: Elektryczne Gitary - widowisko, Polska 2024
16.15 Tak to leciało! - teleturniej muzyczny, Polska 2024
17.15 Postaw na milion - teleturniej, Polska
18.15 Hrabia Monte Christo (5/8) - serial kostiumowy, Fr./Wł.
19.20 Rodzinka.pl (134): Miłosne manewry - serial kom., Pol.
20.00 Songbird. Rozdzieleni - thriller SF, USA 2020, reż. Adam Mason, wyk. K.J. Apa, Sofia Carson, Craig Robinson, Bradley Whitford, Peter Stormare
21.35 Bardzo poszukiwany człowiek - thriller, Wielka Brytania/USA/Niemcy 2014, reż. Anton Corbijn, wyk. Grigorij Dobrygin, Philip Seymour Hoffman, Rachel McAdams, Willem Dafoe, Robin Wright
23.50 Prokurator (7/10) - serial kryminalny, Polska
00.50 Włamanie na śniadanie - komedia kryminalna, USA 2001, reż. Barry Levinson, wyk. Bruce Willis, Billy Bob Thornton, Cate Blanchett, Troy Garity, Brían F. O'Byrne
03.00 Grease - musical, USA 1978, reż. Randal Kleiser, wyk. John Travolta, Olivia Newton-John, Stockard Channing, Jeff Conaway, Barry Pearl
04.55 Zakończenie programu

TV TRWAM

08.00 Słowo życia
08.05 Polski punkt widzenia
08.25 Święty na każdy dzień
08.30 Dom Paderewskiego w ojczyźnie - film dok., Pol. 2019
09.00 Prymas Stefan Wyszyński (9) - serial dok., Polska
09.10 Spotkanie z Magdaleną Buczek - pr. religijny dla dzieci
09.15 Manna z Nieba
09.30 Msza święta z Jasnej Góry
10.35 Przegląd katolickiego tygodnika „Niedziela" - inf.
10.40 Władysław hr. Zamoyski. Pan z Wielkopolski. Władca Tatr - film dok., Polska 2013
11.45 Muzyczne chwile - kult.
12.00 Anioł Pański z Ojcem Świętym Franciszkiem
12.15 Papież Polak do rodaków
12.45 Brat Anatol apostoł Maryi - film dok., Polska 2023
14.05 Maria Okońska. Kobieta, która miała w sobie ogień - film dok., Polska 2022
15.00 Wieś - to też Polska
16.00 Informacje dnia - inf.
16.10 Koncert życzeń - muz.
16.45 Kurier Pana Boga
17.00 Natura et Homo - edukac.
17.30 Sól ziemi - program kult.
17.55 Poczet wielkich Polaków
18.00 Anioł Pański - pr. religijny
18.05 Informacje dnia - inf.
18.15 Rozmowy niedokończone
19.25 Święty na każdy dzień
19.30 Moja katolicka rodzina (20)
20.00 Informacje dnia - inf.
20.20 Różaniec - program religijny
20.50 Myśląc Ojczyzna
21.00 Apel Jasnogórski
21.20 Informacje dnia - inf.
21.40 Retrospekcja - public.
21.45 Stan bezpieczeństwa państwa - public., Pol. 2015-2024
21.55 Święty na każdy dzień
22.00 Mocni Jego mocą - cykl rep.
22.30 Muzyczne chwile - kult.
22.45 Jak wygrać małżeństwo
23.00 Jak my to widzimy - z daleka widać lepiej - public.
23.30 Tam, gdzie Bóg płacze (2)
00.00 Słowo życia

POLSAT

04.45 Disco Gramy - program muzyczny, Polska
05.25 Telezakupy TV Okazje - magazyn reklamowy
06.00 Nowy dzień z Polsat News - program informacyjny
08.00 halo tu polsat - magazyn
11.00 Epoka lodowcowa: Wędrówka kontynentów - film animowany, USA 2012, reż. Steve Martino, Mike Thurmeier
12.55 Ghostbusters - pogromcy duchów - komedia, USA/Australia 2016, reż. Paul Feig, wyk. Kristen Wiig, Melissa McCarthy, Kate McKinnon, Leslie Jones, Chris Hemsworth
15.25 Rozmowy nocą - komedia romantyczna, Polska 2008, reż. Maciej Żak, wyk. Marcin Dorociński, Roma Gąsiorowska, Magdalena Różczka, Weronika Książkiewicz, Joanna Żółkowska
17.30 Awantura o kasę - teleturniej, Polska 2024
18.50 Wydarzenia, Sport, Pogoda
19.30 Państwo w państwie
20.00 Valerian i Miasto Tysiąca Planet - film przygodowy, Francja/Chiny/Belgia/Niemcy/Zjednoczone Emiraty Arabskie/USA/Kanada 2017, reż. Luc Besson, wyk. Dane DeHaan, Cara Delevingne, Clive Owen, Ethan Hawke, Rihanna
23.10 Żona na niby - komedia, USA 2011, reż. Dennis Dugan, wyk. Adam Sandler, Jennifer Aniston, Nicole Kidman, Nick Swardson, Brooklyn Decker
01.50 Jack i Jill - komedia, USA 2011, reż. Dennis Dugan, wyk. Adam Sandler, Katie Holmes, Elodie Tougne, Rohan Chand, Al Pacino
03.40 Świat według Kiepskich (364): Krew z krwi, kość z kości - serial kom., Polska
04.10 Świat według Kiepskich (365): Sprawa dla redaktora - serial kom., Polska

TVN

05.35 Uwaga! - mag. reporterów
05.50 Nastolatki rządzą... kasą
06.45 Kuchenne rewolucje: Mikołajek, Słupsk - rozr.
07.45 Dzień Dobry TVN - magazyn
11.20 Magda gotuje internet
11.55 Co za tydzień - magazyn
12.35 Kroniki Spiderwick - film fantasy, USA 2008, reż. Mark Waters, wyk. Freddie Highmore, Sarah Bolger, Nick Nolte, Mary-Louise Parker
14.40 Kuchenne rewolucje: Tarnowskie Góry - Art-smaku
15.50 Skoki narciarskie: Zawody Pucharu Świata w Willingen - studio
16.10 Skoki narciarskie: Zawody Pucharu Świata w Willingen - 1. seria
17.05 Skoki narciarskie: Zawody Pucharu Świata w Willingen - studio
17.15 Skoki narciarskie: Zawody Pucharu Świata w Willingen - 2. seria
18.05 Skoki narciarskie: Zawody Pucharu Świata w Willingen - studio
18.40 Sport
18.55 Pogoda - program inf.
19.00 Fakty - program inf.
19.30 Niezgodna - film SF, USA 2014, reż. Neil Burger, wyk. Shailene Woodley, Theo James, Ashley Judd, Jai Courtney, Ray Stevenson
22.30 Podwodna pułapka 2: Labirynt śmierci - thriller, USA/Wielka Brytania 2019, reż. Johannes Roberts, wyk. Sophie Nélisse, Corinne Foxx, Brianne Tju
00.15 Kuchenne rewolucje: Tarnowskie Góry - Art-smaku
01.20 Belfer 2 (6/8) - serial, Pol.
02.30 Szpital (428) - serial, Polska
03.20 Uwaga! - mag. reporterów
03.40 Jak to jest zrobione? (20/26) - serial, Kanada
04.05 Recepta na stary dom
04.30 Nauka jazdy 5 - rozr.
04.55 Kto was tak urządził?

TV PULS

05.50 Kobra - oddział specjalny (2): Rewolucja - część 2
06.50 Kobra - oddział specjalny (3): Zakładniczka - serial
07.50 Taki jest świat 10 - inf.
08.55 Ranczo 6 (77): Przywódce
09.40 Ranczo 6 (78): Poród amatorski - serial obycz., Polska
10.35 Ranczo 7 (79): Wielbicielka z Warszawy - serial, Polska
11.35 Ranczo 7 (80): Potęga immunitetu - serial obycz., Pol.
12.40 Ranczo 7 (81): Podróż w czasie - serial obycz., Pol.
13.40 Artur i Minimki 3. Dwa światy - film przygodowy, Francja 2010, reż. Luc Besson, wyk. Freddie Highmore, Mia Farrow, Penny Balfour, Robert Stanton, Mike Powers
15.45 Sześć dni, siedem nocy - komedia przygodowa, USA 1998, reż. Ivan Reitman, wyk. Harrison Ford, Anne Heche, David Schwimmer, Jacqueline Obradors
17.50 Głupi i głupszy bardziej - komedia, USA 2014, reż. Bobby Farrelly, Peter Farrelly, wyk. Jim Carrey, Jeff Daniels, Rob Riggle, Laurie Holden, Rachel Melvin
20.00 Top Gun - film sensacyjny, USA 1986, reż. Tony Scott, wyk. Tom Cruise, Kelly McGillis, Val Kilmer
22.10 Miasto 44 - dramat wojenny, Polska 2014, reż. Jan Komasa, wyk. Zofia Wichłacz, Józef Pawłowski, Anna Próchniak, Karolina Staniec
00.50 Pakt z mordercą - thriller, USA/Hiszpania/Niemcy 2017, reż. Jonathan Mostow, wyk. Sam Worthington, Martin Compston, Tina Maskell
02.25 Zobacz to!: Dyżur 3 (32)
03.00 Dyżur 3 (33) - serial, Polska
03.35 Menu na miarę - kulin.
04.00 Dyżur 3 (35) - serial, Polska
04.35 Dyżur 3 (36) - serial, Polska
05.00 Dzielnica strachu 7 (296): Wampirza krew - serial, Pol.

TVP SPORT

06.25 Niezwykłe historie Biało-Czerwonych: Jadwiga Wajsówna - cykl reportaży
07.00 Skoki narciarskie: Zawody FIS Cup w Szczyrku
08.05 Ryszard Szurkowski - wyścig przez życie - film dokumentalny, Polska 2021, reż. Zbigniew Rytel
09.15 Piłka nożna: PKO BP Ekstraklasa - mecz: Cracovia - Raków Częstochowa
11.25 Skoki narciarskie: Zawody FIS Cup w Szczyrku
13.50 Sportowy top tygodnia - magazyn sportowy
14.50 Piłka ręczna mężczyzn: Mistrzostwa świata - Chorwacja, Dania i Norwegia 2025 - mecz o 3. miejsce
16.55 Reportaż - reportaż
17.30 Piłka ręczna mężczyzn: Mistrzostwa świata - Chorwacja, Dania i Norwegia 2025 - studio
17.55 Piłka ręczna mężczyzn: Mistrzostwa świata - Chorwacja, Dania i Norwegia 2025 - mecz finałowy
20.30 Skoki narciarskie: Zawody FIS Cup w Szczyrku
21.35 Sportowy wieczór - program informacyjny
22.15 Boks: Gala w Newark - waga ciężka: Damian Knyba - Andrzej Wawrzyk (Podczas gali w Newark niepokonany na zawodowym ringu Damian Knyba skrzyżuje rękawice z Andrzejem Wawrzykiem, który w 2022 roku wznowił karierę po sześcioletniej przerwie. Kibice zobaczą w akcji także Fiodora Czerkaszyna.)
23.15 Piłka ręczna mężczyzn: Mistrzostwa świata - Chorwacja, Dania i Norwegia 2025 - mecz finałowy
01.10 Piłka nożna: Liga Mistrzów UEFA - skróty
03.05 Boks: Gala w Londynie - podsumowanie

PONIEDZIAŁEK 3 LUTEGO

TVP 1

05.10 Akacjowa 38 (531) - telen.
05.55 Info poranek - program inf.
07.00 Transmisja mszy świętej z Sanktuarium Matki Bożej na Jasnej Górze
07.30 Studio Raban - magazyn
08.00 Janosik (6/13): Worek talarów - serial przyg., Polska
08.55 Ranczo 3 (32): Wielkie odkrycie - serial obycz., Polska
09.50 Komisarz Alex 5 (59): Testament - serial krym., Pol.
10.45 Ojciec Mateusz 15 (188): Przeznaczenie - serial, Pol.
11.35 Królowie (16/80): Zaginione
12.10 Agrobiznes - mag. rolniczy
12.30 Agropogoda - program inf.
12.35 Magazyn rolniczy
12.55 Raj na Ziemi. Dziewicza planeta (1/6): Borneo. Święty las - serial
14.00 Wichrowe wzgórze (100)
14.55 Jaka to melodia?
15.35 Gra słów. Krzyżówka
16.05 Dziedzictwo (474) - serial
17.00 Teleexpress - program inf.
17.15 Pogoda - program inf.
17.20 Jaka to melodia?
17.55 Klan (4458) - telen., Polska
18.25 Reporterzy - magazyn
18.45 Akacjowa 38 (549) - telen.
19.30 Program informacyjny 19.30
19.55 Pytanie dnia, Sport, Pogoda
20.30 Teatr Telewizji: Tango - sztuka Sławomira Mrożka, Polska 1999, reż. Maciej Englert, wyk. Krzysztof Kowalewski, Piotr Adamczyk, Ewa Gawryluk, Zbigniew Zapasiewicz, Danuta Szaflarska
22.30 Świat bez fikcji: Brigitte Bardot, buntowniczka nie bez powodu - film dokumentalny, Francja 2019, reż. Francois Chaumont, Rachel Kahn
23.35 Balans bieli - pr. religijny
00.20 Punkt zapalny - dramat sensacyjny, USA/Francja 1993, reż. James B. Harris
02.05 Chłopi (1/2) - film obyczajowy, Polska 1973
03.45 Film fabularny
04.55 Zakończenie programu

TVP 2

05.30 M jak miłość (1751) - serial
06.25 Dobre historie: Ciemne typy - mag., Polska 2021-2024
06.55 Barwy szczęścia (3119) - serial obyczajowy, Polska
07.30 Pytanie na śniadanie - pobudka - mag., Polska 2025
07.55 Pytanie na śniadanie - mag.
11.15 Okrasa łamie przepisy: Kiszonki z Beskidu Niskiego - mag. kulinarny, Polska 2022
11.50 Przyrodnik na tropie (45): Gawron - serial dok., Polska
12.30 Koło fortuny - teleturniej
13.15 Miłość i nadzieja (122) - telenowela, Turcja
14.05 Va banque - teleturniej, Pol.
14.35 Na sygnale (665): Skała - serial fab.-dok., Polska
15.05 La Promesa - pałac tajemnic (72) - serial, Hiszpania
16.00 Koło fortuny - teleturniej
16.35 Familiada - teleturniej
17.20 Miłość i nadzieja (123) - telenowela, Turcja
18.15 Va banque - teleturniej, Pol.
18.50 Jeden z dziesięciu - teleturniej
19.25 Barwy szczęścia (3119) - serial obyczajowy, Polska
20.05 Barwy szczęścia (3120) - serial obyczajowy, Polska
20.40 Kulisy serialu „M jak miłość" - cykl felietonów, Pol.
20.55 M jak miłość (1845) - serial
21.55 Na sygnale (666): Lawendowy bzyk - serial, Polska
22.30 Krew z krwi 2 (7/10) - serial
23.20 Show - film sensacyjny, Polska 2003, reż. Maciej Ślesicki, wyk. Cezary Pazura, Jerzy Stuhr, Dorota Segda, Joanna Pierzak, Lech Dyblik
01.35 O mnie się nie martw 13 (4/13) - serial kom., Polska
02.25 Bardzo poszukiwany człowiek - thriller, Wielka Brytania/USA/Niemcy 2014, reż. Anton Corbijn, wyk. Grigorij Dobrygin, Philip Seymour Hoffman, Rachel McAdams, Willem Dafoe, Robin Wright
04.25 Zakończenie programu

TV TRWAM

08.15 Wieś - to też Polska
09.15 Słowo życia
09.20 Mateczniki Polskości - kult.
09.30 Moja katolicka rodzina (20)
09.55 Święty na każdy dzień
10.00 Informacje dnia - inf.
10.15 Rozmowy niedokończone
11.20 Stan bezpieczeństwa państwa - public., Pol. 2015-2024
11.30 Warto być ojcem - magazyn
11.45 Muzyczne chwile - kult.
12.00 Anioł Pański - pr. religijny
12.03 Informacje dnia - inf.
12.20 Cmentarz przy Lipowej - film dok., Polska 2020
13.00 Niemy świadek historii. Puszcza Rudnicka - film dokumentalny, Polska 2019
13.30 Msza święta z Jasnej Góry
14.20 Muzyczne chwile - kult.
14.30 Cysters - film religijny, Polska 2023, wyk. Piotr Piecha
15.00 Zadziwiający świat chrząszczy - film dok., Polska 2017
15.50 Ma się rozumieć
16.00 Informacje dnia - inf.
16.10 Sanktuaria polskie
16.30 Porady medyczne bonifratrów - med., Polska 2018
17.00 Świadkowie - cykl reportaży
17.30 Rajd Katyński - cykl rep.
17.55 Poczet wielkich Polaków
18.00 Anioł Pański - pr. religijny
18.05 Informacje dnia - inf.
18.15 Rozmowy niedokończone
19.25 Święty na każdy dzień
19.30 Poznajemy Polskę - edukac.
19.45 Modlitwa z telefonicznym udziałem dzieci
20.00 Informacje dnia - inf.
20.20 Różaniec - program religijny
20.50 Myśląc Ojczyzna
21.00 Apel Jasnogórski
21.20 Informacje dnia - inf.
21.40 Polski punkt widzenia
22.00 Z wędką nad wodę w Polskę i świat - program rozr.
22.30 Filmowe życiorysy PL: Dzieci Wrzesińskie 1901 - film dokumentalny, Polska 2019
23.20 Jasnogórskie cuda i łaski - film dok., Polska 2002
00.00 Słowo życia

POLSAT

04.40 Disco Gramy - muz., Polska
05.25 Telezakupy TV Okazje - magazyn reklamowy
06.00 Nowy dzień z Polsat News - program informacyjny
08.30 Malanowski i partnerzy (433): Śmiertelne odkrycie
09.00 Malanowski i partnerzy (434): Dziewczyny z zagranicy - serial fab.-dok., Polska
09.30 Sekrety rodziny (298): CBA
10.30 Dlaczego ja? (985): Czyje to dziecko? - serial, Polska
11.30 Gliniarze (984): Duchy przeszłości - serial, Polska
12.30 Gliniarze (985): Spirala nienawiści - serial, Polska
13.30 Gliniarze (986): Niewiniątko - serial paradok., Polska
14.35 Dlaczego ja? (1241): Anna i jej problemy - serial, Pol.
15.50 Wydarzenia - program inf.
16.15 Pogoda - program inf.
16.20 Interwencja - magazyn
16.30 Na ratunek 112 (856): Po kryjomu - serial, Polska
17.00 Gliniarze (618): Obsesja
18.00 Pierwsza miłość (3945)
18.50 Wydarzenia - program inf.
19.18 Gość „Wydarzeń" - public.
19.25 Sport
19.30 Pogoda - program inf.
19.40 Uroczysko (84) - serial, Pol.
20.10 Farma - reality show
21.20 Lucy - film sensacyjny, Wielka Brytania/Kanada/Niemcy/Francja 2014, reż. Luc Besson, wyk. Scarlett Johansson, Morgan Freeman, Min-sik Choi, Amr Waked, Julian Rhind-Tutt
23.15 Most szpiegów - thriller, USA/Niemcy/Indie 2015, reż. Steven Spielberg, wyk. Tom Hanks, Mark Rylance, Austin Stowell, Domenick Lombardozzi, Victor Verhaeghe
02.35 Anakonda - thriller, USA/Brazylia/Peru 1997, reż. Luis Llosa, wyk. Jennifer Lopez, Ice Cube, Jon Voight, Eric Stoltz, Jonathan Hyde
04.15 Zjedz Kambodżę - magazyn

TVN

05.40 Uwaga! - mag. reporterów
05.55 Ukryta prawda (968) - serial paradok., Polska
06.50 Kuchenne rewolucje: Bar u Skwarka, Pogorzelice - program rozr., Polska 2021
07.45 Dzień Dobry TVN - magazyn
11.20 Kuchenne rewolucje: Sosnowiec - Okrąglak - program rozr., Polska 2021
12.20 Kuchenne rewolucje: Mąka i Magia, Zambrów - program rozrywkowy, Polska 2021
13.25 Ukryta prawda (1457) - serial paradok., Polska
14.25 Ukryta prawda (1458) - serial paradok., Polska
15.30 Ukryta prawda (1516) - serial paradok., Polska
16.35 Detektywi (104) - serial fabularno-dok., Polska
17.40 Detektywi (105) - serial fabularno-dok., Polska
18.40 Sport
18.50 Kroniki Pucharu Świata w skokach narciarskich
18.55 Pogoda - program inf.
19.00 Fakty - program inf.
19.40 Uwaga! - mag. reporterów
20.00 Doradca smaku - magazyn kulinarny, Polska 2024
20.10 Na Wspólnej (3955) - serial obyczajowy, Polska
20.50 Ci, którzy życzą mi śmierci - thriller, Kanada/USA 2021, reż. Taylor Sheridan, wyk. Angelina Jolie, Finn Little, Jon Bernthal, Aidan Gillen, Nicholas Hoult
23.00 Troja - dramat historyczny, USA/Malta 2004, reż. Wolfgang Petersen, wyk. Brad Pitt, Diane Kruger, Orlando Bloom, Brian Cox, Eric Bana
02.20 Belfer 2 (7/8) - serial kryminalny, Polska
03.30 Co za tydzień - magazyn
04.00 Uwaga! - mag. reporterów
04.15 Jak to jest zrobione? (21) - serial dokumentalny, Kanada
04.40 Nauka jazdy 5 - program rozrywkowy, Polska 2022
05.05 Kto was tak urządził? - mag.

TV PULS

06.00 Nash Bridges (46): Przymusowy urlop - serial, USA
07.00 Nash Bridges (47): Prześladowca - serial sensac., USA
08.00 Kobra - oddział specjalny (3): Zakładniczka - serial
09.00 Kobra - oddział specjalny (4): Rodzinne święto - serial sensacyjny, Niemcy
10.00 Unforgettable: Zapisane w pamięci 3 (42) - serial
11.00 Nie igraj z aniołem (182)
11.55 Nie igraj z aniołem (183)
12.55 Unforgettable: Zapisane w pamięci 3 (43) - serial
13.50 Lombard. Życie pod zastaw 7 (325) - serial obycz., Polska
14.50 Lombard. Życie pod zastaw 7 (326) - serial obycz., Polska
15.50 Lombard. Życie pod zastaw 15 (815) - serial obycz., Polska
16.55 Ranczo 6 (78): Poród amatorski - serial obycz., Polska
17.55 Ranczo 7 (79): Wielbicielka z Warszawy - serial, Polska
19.00 Lombard. Życie pod zastaw 15 (817) - serial obycz., Polska
20.00 American Assassin - thriller, USA/Hongkong 2017, reż. Michael Cuesta, wyk. Dylan O'Brien, Charlotte Vega, Michael Keaton, Christopher Bomford, Chris Webster
22.10 Reguły zabijania - film sensacyjny, USA 2022, reż. Jesse V. Johnson, wyk. Michael Rooker, Bruce Willis, John Malkovich, Olga Kurylenko, Vadhir Derbez
00.00 Po prostu walcz 3 - dramat sensacyjny, USA 2016, reż. Michael Jai White, wyk. Michael Jai White, Josh Barnett, Gillian White, Esai Morales, Stephen Quadros
02.00 Dzielnica strachu 7 (301): Krwawe marionetki - serial
03.00 Lombard. Życie pod zastaw 6 (306) - serial obycz., Polska
04.00 Zobacz to!: Taki jest świat 10 - program inf., Pol. 2025
05.00 Dzielnica strachu 7 (297): Zabójczy tarot - serial, Pol.

TVP SPORT

05.35 Sportowy wieczór
06.15 Piłka nożna: Puchar Hiszpanii - mecz 1/8 finału: FC Barcelona - Real Betis Balompie
08.20 Skoki narciarskie: Zawody FIS Cup w Szczyrku
09.30 Biathlon: Zawody Pucharu Świata w Antholz-Anterselvie - sztafeta kobiet
11.05 Boks: Gala w Newark - podsumowanie
13.30 Piłka ręczna mężczyzn: Mistrzostwa świata - Chorwacja, Dania i Norwegia 2025 - podsumowanie półfinałów
14.20 Piłka ręczna mężczyzn: Mistrzostwa świata - Chorwacja, Dania i Norwegia 2025 - mecz o 3. miejsce
16.10 Piłka ręczna mężczyzn: Mistrzostwa świata - Chorwacja, Dania i Norwegia 2025 - mecz finałowy
18.05 Sportowy top tygodnia - magazyn sportowy
19.05 Piłka nożna: PKO BP Ekstraklasa - mecz: Cracovia - Raków Częstochowa
21.10 GOL - magazyn piłkarski
22.30 Sportowy wieczór - program informacyjny
23.15 Piłka nożna: Puchar Hiszpanii - podsumowanie 1/8 finału (Najważniejsze wydarzenia 1/8 finału. Nie zawiedli faworyci, którzy zameldowali się w najlepszej ósemce. FC Barcelona i Atletico gładko pokonały rywali. Real Madryt wygrał z Celtą dopiero po dogrywce.)
01.30 Boks: Walka o pas IBO w Londynie - waga superlekka: Adam Azim - Siergiej Lipinets
02.35 Boks: Gala w Newark - waga ciężka: Damian Knyba - Andrzej Wawrzyk
03.40 Legendy KSW: KSW 32 - Wembley - walka: M. Pudzianowski - P. Graham - magazyn sportów walki

WTOREK 4 LUTEGO

TVP 1

05.10 Akacjowa 38 (532) - telen.
05.55 Info poranek - program inf.
07.00 Transmisja mszy świętej z Sanktuarium Matki Bożej na Jasnej Górze
07.30 Kościół z bliska - magazyn
08.00 Janosik (7/13): Beczka okowity - serial przyg., Polska
08.55 Ranczo 3 (33): Sprawca
09.50 Komisarz Alex 5 (60): Gra pozorów - serial krym., Pol.
10.45 Ojciec Mateusz 15 (189): Przemiana - serial, Polska
11.35 Królowie (17/80): Ucieczka
12.10 Agrobiznes - mag. rolniczy
12.30 Agropogoda - program inf.
12.35 Magazyn rolniczy
12.55 Natura w Jedynce: U wybrzeży Nowej Zelandii 3 (1/6): Tini Heke - serial
14.00 Wichrowe wzgórze (101)
14.55 Jaka to melodia?
15.35 Gra słów. Krzyżówka
16.05 Dziedzictwo (475) - serial
17.00 Teleexpress - program inf.
17.15 Pogoda - program inf.
17.20 Jaka to melodia?
17.55 Klan (4459) - telen., Polska
18.25 Reporterzy - magazyn
18.45 Akacjowa 38 (550) - telen.
19.30 Program informacyjny 19.30
19.55 Pytanie dnia - public.
20.10 Sport
20.15 Pogoda - program inf.
20.30 Królowie (18/80): Wieści
21.05 Narodziny nazizmu 2 (2/3): Wojna dyktatorów. Stalingrad - serial dokumentalny, Wielka Brytania 2019
22.10 Skłodowska - dramat biograficzny, Wielka Brytania/Francja/USA/Chiny/Węgry 2019, reż. Marjane Satrapi, wyk. Rosamund Pike
00.05 Opowieści oficerów śledczych 5 (5/6): Drapieżnik na korcie - serial dok., Fr.
01.15 Mój tydzień z Marilyn - dramat biograficzny, Wielka Brytania/USA 2011
03.05 Bo oszalałem dla niej - komediodramat, Polska 1980
04.50 Zakończenie programu

TVP 2

04.35 Na dobre i na złe (939): Lot odwołany - serial, Polska
05.30 M jak miłość (1752) - serial
06.25 Duchowym szlakiem - cykl reportaży, Polska 2023
06.55 Barwy szczęścia (3120) - serial obyczajowy, Polska
07.30 Pytanie na śniadanie - pobudka - mag., Polska 2025
07.55 Pytanie na śniadanie - mag.
11.15 Jedzenie ma znaczenie - magazyn, Polska 2024-2025
11.50 Lena na Kaukazie: Gruzja - Morze Czarne i herbaciane pola Batumi - cykl rep.
12.30 Koło fortuny - teleturniej
13.15 Miłość i nadzieja (123)
14.05 Va banque - teleturniej, Pol.
14.35 Na sygnale (666): Lawendowy bzyk - serial, Polska
15.05 La Promesa - pałac tajemnic (73) - serial, Hiszpania
16.00 Koło fortuny - teleturniej
16.35 Familiada - teleturniej
17.20 Miłość i nadzieja (124)
18.15 Va banque - teleturniej, Pol.
18.50 Jeden z dziesięciu
19.25 Barwy szczęścia (3120)
20.05 Barwy szczęścia (3121)
20.40 Kulisy serialu „M jak miłość" - cykl felietonów, Pol.
20.55 M jak miłość (1846) - serial
21.55 Na sygnale (667): Wzorowy uczeń - serial fab.-dok., Pol.
22.30 Magazyn Ekspresu Reporterów - mag. reporterów
23.30 Obywatel Jones - film historyczny, Ukraina/Polska/Wielka Brytania 2019, reż. Agnieszka Holland, wyk. James Norton, Vanessa Kirby, Peter Sarsgaard, Joseph Mawle, Kenneth Cranham
01.35 Songbird. Rozdzieleni - thriller SF, USA 2020, reż. Adam Mason, wyk. K.J. Apa, Sofia Carson, Craig Robinson, Bradley Whitford, Peter Stormare
03.00 Indie Modiego - film dokumentalny, Francja 2022, reż. Emmanuelle Beaujard
04.00 Zakończenie programu

TV TRWAM

09.40 Męczennik za prawdę - bł. ks. Antoni Rewera - film dok.
10.00 Informacje dnia - inf.
10.15 Jak my to widzimy - z daleka widać lepiej - public.
10.45 Zew natury - edukac.
11.05 Mocni w wierze
11.35 Słowo życia
11.40 Ma się rozumieć
11.50 Święty na każdy dzień
12.00 Anioł Pański - pr. religijny
12.03 Informacje dnia - inf.
12.20 U źródeł Wielkanocy - film dok., Wielka Brytania 2001
12.55 Walka o życie - film dokumentalny, Polska 2024
13.30 Msza święta z Jasnej Góry
14.20 Muzyczne chwile - kult.
14.30 Granica nadziei - film dokumentalny, Włochy 2022
15.00 Oddech Boga (5) - serial, Wł.
15.50 Ma się rozumieć
16.00 Informacje dnia - inf.
16.10 Jestem mamą - magazyn
16.25 Przyroda w obiektywie
16.40 Zdrowie z Bożej Apteki
16.55 Śląskie ślady Świadka Prawdy - błogosławiony Ryszard Henkes SAC - film dokumentalny, Polska 2019
17.10 Prosto o gospodarce
17.30 Zostań żołnierzem RP
17.45 Muzyczne chwile - kult.
17.55 Poczet wielkich Polaków
18.00 Anioł Pański - pr. religijny
18.05 Informacje dnia - inf.
18.15 Rozmowy niedokończone
19.25 Święty na każdy dzień
19.30 Każdy maluch to potrafi
19.45 Modlitwa z telefonicznym udziałem dzieci
20.00 Informacje dnia - inf.
20.20 Różaniec - program religijny
20.50 Myśląc Ojczyzna
21.00 Apel Jasnogórski
21.20 Informacje dnia - inf.
21.40 Polski punkt widzenia
22.00 Gość oczekiwany - film obyczajowy, Polska 2024
23.30 Cudowna Pani w bukowskim obrazie - film dok., Polska
23.50 Muzyczne chwile - kult.
00.00 Słowo życia

POLSAT

04.45 Disco Gramy - muz., Polska
05.25 Telezakupy TV Okazje
06.00 Nowy dzień z Polsat News
08.30 Malanowski i partnerzy (435): Złote serce - serial
09.00 Malanowski i partnerzy (436): Zgwałcone księżniczki - serial fab.-dok., Pol.
09.30 Sekrety rodziny (299): Zła matka - serial paradok., Pol.
10.30 Dlaczego ja? (986): Mezalians - serial paradok., Pol.
11.30 Gliniarze (987): Bezsenność - serial paradok., Polska
12.30 Gliniarze (988): Cichy i spokojny - serial paradok., Polska
13.30 Gliniarze (989): Okazja czyni złodzieja - serial, Polska
14.35 Dlaczego ja? (1242): „Podrzutek" stał się dla Mileny prawdziwym synem - serial
15.50 Wydarzenia - program inf.
16.15 Pogoda - program inf.
16.20 Interwencja - magazyn
16.30 Na ratunek 112 (857): Kredyt - serial paradok., Polska
17.00 Gliniarze (619): Teczka
18.00 Pierwsza miłość (3946)
18.50 Wydarzenia - program inf.
19.20 Gość „Wydarzeń" - public.
19.25 Sport
19.30 Pogoda - program inf.
19.40 Uroczysko (85) - serial, Pol.
20.10 Farma - reality show
21.10 Szklana pułapka 5 - film sensacyjny, USA 2013, reż. John Moore, wyk. Bruce Willis, Sebastian Koch, Jai Courtney, Mary Elizabeth Winstead, Yuliya Snigir
23.35 Król Skorpion - film przygodowy, USA/Niemcy/Belgia 2002, reż. Chuck Russell, wyk. Dwayne Johnson, Bernard Hill, Michael Clarke Duncan, Steven Brand
01.35 Z podniesionym czołem 3: W imię sprawiedliwości - film sensacyjny, USA 2007, reż. Tripp Reed, wyk. Rodrigo De la Rosa, Yvette Nipar, Kevin Sorbo, Haley Ramm
03.25 Nasz nowy dom

TVN

05.40 Uwaga! - mag. reporterów
05.55 Ukryta prawda (969) - serial paradok., Polska
06.50 Kuchenne rewolucje: Mąka i Magia, Zambrów - program rozrywkowy, Polska 2021
07.45 Dzień Dobry TVN - magazyn
11.20 Kuchenne rewolucje: Żalno - Restauracja w Borach - program rozr., Polska 2021
12.20 Kuchenne rewolucje: Palce Lizać, Łódź - program rozrywkowy, Polska 2021
13.25 Ukryta prawda (1459) - serial paradok., Polska
14.25 Ukryta prawda (1460) - serial paradok., Polska
15.30 Ukryta prawda (1517) - serial paradok., Polska
16.35 Detektywi (106) - serial fabularno-dok., Polska
17.40 Detektywi (107) - - serial fabularno-dok., Polska
18.40 Sport
18.55 Pogoda - program inf.
19.00 Fakty - program inf.
19.40 Uwaga! - mag. reporterów
20.00 Doradca smaku - magazyn kulinarny, Polska 2024
20.10 Na Wspólnej (3956) - serial obyczajowy, Polska
20.50 Kuba Wojewódzki - talk-show, Polska 2024
21.55 Zabójcza broń 4 - film sensacyjny, USA 1998, reż. Richard Donner, wyk. Mel Gibson, Danny Glover, Joe Pesci, Rene Russo, Jet Li
00.30 Superwizjer - magazyn
01.30 Egzekutor - film sensacyjny, USA 1996, reż. Chuck Russell, wyk. Arnold Schwarzenegger, Vanessa L. Williams, James Caan, James Coburn, Robert Pastorelli
03.35 Uwaga! - mag. reporterów
03.50 Jak to jest zrobione? (22) - serial, Kanada
04.15 Recepta na stary dom - program rozrywkowy, USA 2016
04.40 Nauka jazdy 5 - program rozrywkowy, Polska 2022
05.05 Kto was tak urządził? - mag.

TV PULS

06.00 Nash Bridges (46): Prześladowca - serial sensac., USA
07.00 Nash Bridges (48): Patrioci - serial sensacyjny, USA
08.00 Kobra - oddział specjalny (4): Rodzinne święto - serial sensacyjny, Niemcy
09.00 Kobra - oddział specjalny (5): Rysa na lakierze - serial sensacyjny, Niemcy
10.00 Unforgettable: Zapisane w pamięci 3 (43) - serial
11.00 Nie igraj z aniołem (184) - serial obyczajowy, Meksyk
11.55 Nie igraj z aniołem (185)
12.55 Unforgettable: Zapisane w pamięci 3 (44) - serial
13.50 Lombard. Życie pod zastaw 7 (327) - serial obycz., Pol.
14.50 Lombard. Życie pod zastaw 7 (328) - serial obycz., Pol.
15.50 Lombard. Życie pod zastaw 15 (817) - serial obycz., Pol.
16.50 Ranczo 7 (79): Wielbicielka z Warszawy - serial, Polska
17.55 Ranczo 7 (80): Potęga immunitetu - serial obycz., Pol.
19.00 Lombard. Życie pod zastaw 15 (818) - serial obycz., Pol.
20.00 Mścicielka - thriller, Francja/Kanada/USA 2016, reż. Walter Hill, wyk. Michelle Rodriguez, Sigourney Weaver, Tony Shalhoub, Anthony LaPaglia, Caitlin Gerard
22.00 Połączenie - thriller, USA 2013, reż. Brad Anderson, wyk. Halle Berry, Abigail Breslin, Morris Chestnut, Michael Eklund, David Otunga
23.55 Potępiony - thriller, USA 2007, reż. Scott Wiper, wyk. Steve Austin, Vinnie Jones, Rick Hoffman, Robert Mammone, Tory Mussett
02.05 Dzielnica strachu 7 (302): Malarz - serial krym., Polska
03.05 Lombard. Życie pod zastaw 6 (307) - serial obycz., Polska
04.00 Zobacz to!: Menu na miarę
04.35 Menu na miarę - kulin.
05.00 Dzielnica strachu 7 (298): Żona ukochana - serial, Pol.

TVP SPORT

05.30 Sportowy wieczór - program informacyjny
06.15 Piłka nożna: Puchar Hiszpanii - mecz 1/8 finału: Real Madryt CF - Celta Vigo
08.20 Skoki narciarskie: Zawody FIS Cup w Szczyrku
09.30 Niezwykłe historie Biało-Czerwonych: Wanda Rutkiewicz - cykl reportaży, Polska 2019-2023
10.05 Piłka ręczna mężczyzn: Mistrzostwa świata - Chorwacja, Dania i Norwegia 2025 - mecz o 3. miejsce
12.00 Piłka nożna: Puchar Hiszpanii - podsumowanie 1/8 finału
14.20 Piłka nożna: PKO BP Ekstraklasa - mecz: Cracovia - Raków Częstochowa
16.30 Futsal: Eliminacje mistrzostw Europy - studio
16.55 Futsal: Eliminacje mistrzostw Europy - mecz: Polska - Słowacja (Drużyna Biało-Czerwonych rozpoczęła kwalifikacje do ME w 2026 roku od zwycięstwa 4:1 nad Turcją. W drugim meczu zmierzy się w Arenie Gorzów z teoretycznie najmocniejszym rywalem w grupie, Słowacją.)
19.25 GOL - magazyn piłkarski
20.45 Z kamerą TVP Sport: Ewa Pajor - cykl felietonów
21.25 Piłka nożna: Puchar Hiszpanii - mecz ćwierćfinałowy: Atletico Madryt - Getafe CF
23.35 Sportowy wieczór - program informacyjny
00.05 Futsal: Eliminacje mistrzostw Europy - mecz: Polska - Słowacja
01.50 Legendy KSW: Gala KSW 14 we Wrocławiu - walka: Jan Błachowicz - Daniel Dowda - magazyn sportów walki, Polska 2024
03.20 Legendy KSW: Gala KSW 22 - walka wieczoru: J. Błachowicz - G. Rejlic - magazyn sportów walki, Polska 2024

ŚRODA 5 LUTEGO

TVP 1

05.10 Akacjowa 38 (533) - telen.
05.55 Info poranek - program inf.
07.00 Transmisja mszy świętej z Sanktuarium Matki Bożej na Jasnej Górze
07.30 Niosąc pomoc - rep.
08.00 Janosik (8/13): Dobra cena
08.55 Ranczo 3 (34): Odsiecz
09.50 Komisarz Alex 5 (61): Bestia
10.45 Ojciec Mateusz 15 (190): Weryfikacja - serial, Polska
11.35 Królowie (18/80): Wieści
12.10 Agrobiznes - mag. rolniczy
12.30 Agropogoda - program inf.
12.35 Magazyn rolniczy
12.55 Natura w Jedynce: U wybrzeży Nowej Zelandii 3 (2/6): Muaupoko - serial
14.00 Wichrowe wzgórze (102)
14.55 Jaka to melodia?
15.35 Gra słów. Krzyżówka
16.05 Dziedzictwo (476) - serial
17.00 Teleexpress - program inf.
17.15 Pogoda - program inf.
17.20 Jaka to melodia?
17.55 Klan (4460) - telen., Polska
18.25 Reporterzy - magazyn
18.45 Akacjowa 38 (551) - telen.
19.30 Program informacyjny 19.30 - program inf.
19.55 Pytanie dnia - public.
20.10 Sport
20.15 Pogoda - program inf.
20.30 Królowie (19/80): Przepowiednia - serial hist., Polska
21.05 Chłopiec w pasiastej piżamie - dramat wojenny, USA/Wielka Brytania 2008, reż. Mark Herman
22.50 Regulamin zabijania - film sensacyjny, Niemcy/USA/Wielka Brytania/Kanada 2000, reż. William Friedkin
01.05 Skłodowska - dramat biograficzny, Wielka Brytania/Francja/USA/Chiny/Węgry 2019, reż. Marjane Satrapi, wyk. Rosamund Pike
03.05 Punkt zapalny - dramat sensacyjny, USA/Francja 1993, reż. James B. Harris
04.45 Notacje - cykl dok., Polska
04.55 Zakończenie programu

TVP 2

04.35 Na dobre i na złe (940): Zmiany, zmiany - serial, Pol.
05.30 M jak miłość (1753) - serial
06.25 Pożyteczni.pl - magazyn
06.55 Barwy szczęścia (3121) - serial obyczajowy, Polska
07.30 Pytanie na śniadanie - pobudka - mag., Polska 2025
07.55 Pytanie na śniadanie - mag.
11.15 Rodzina na Święta: Jak przekazywać dzieciom wiarę? - magazyn religijny
11.50 Jak to się mówi, czyli Kasia u Bralczyka - magazyn
12.30 Koło fortuny - teleturniej
13.15 Miłość i nadzieja (124) - telenowela, Turcja
14.05 Va banque - teleturniej, Pol.
14.35 Na sygnale (667): Wzorowy uczeń - serial fab.-dok., Pol.
15.05 La Promesa - pałac tajemnic (74) - serial, Hiszpania
16.00 Koło fortuny - teleturniej
16.35 Familiada - teleturniej
17.20 Miłość i nadzieja (125) - telenowela, Turcja
18.15 Va banque - teleturniej, Pol.
18.50 Jeden z dziesięciu - teleturniej
19.25 Barwy szczęścia (3121) - serial obyczajowy, Polska
20.05 Barwy szczęścia (3122)
20.40 Przepis dnia - magazyn
20.55 Na dobre i na złe (943): Mecz - serial obycz., Polska
21.55 Na sygnale (668): W cywilu nie ma życia - serial, Polska
22.25 Na sygnale (669): Życie za życie - serial, Polska
23.00 Wakacyjna terapia - komedia, Francja 2018, reż. Eloise Lang, wyk. Miou-Miou, Camille Cottin, Camille Chamoux, Johan Heldenbergh, Thomas Scimeca
00.45 Sanditon 2 (11) - serial
01.40 Sanditon 2 (12) - serial
02.45 Z góry widać lepiej. Wanda Rutkiewicz. Opowieść o kobiecie niezwykłej - film dokumentalny, Polska 2022, reż. Bartosz Kowalski
04.05 Zakończenie programu

TV TRWAM

06.00 Sztuka obmowy, czyli nędza - sztuka Wojciecha Bogusławskiego, Polska 2017
07.35 Zdrowie z Bożej Apteki
07.55 Poczet wielkich Polaków
08.00 Informacje dnia - inf.
08.15 Polski punkt widzenia
08.35 Każdy maluch to potrafi
08.50 Słowo życia
09.00 Mocni Jego mocą - cykl rep.
09.20 Mateczniki Polskości - kult.
09.30 Sanktuaria polskie
09.50 Święty na każdy dzień
10.00 Audiencja generalna Ojca Świętego Franciszka
10.50 Muzyczne chwile - kult.
11.00 Krzywda (5) - serial, Polska
11.25 Jestem mamą - magazyn
11.40 Prosto o gospodarce
12.00 Anioł Pański - pr. religijny
12.03 Informacje dnia - inf.
12.20 Nie bój się, Ja jestem z tobą - film dok., Polska 2023
12.55 Bogu się podobać - rep.
13.30 Msza święta z Jasnej Góry
14.20 Muzyczne chwile - kult.
14.30 Brygada Świętokrzyska - film dok., Polska 2007
15.00 Bogu i ludziom - ks. Stanisław Sudoł - film dok.
15.50 Ma się rozumieć
16.00 Informacje dnia - inf.
16.10 Na zdrowie - magazyn
16.30 Życie jest piękne - rep.
17.00 Po stronie prawdy
17.50 Muzyczne chwile - kult.
17.55 Poczet wielkich Polaków
18.00 Anioł Pański - pr. religijny
18.05 Informacje dnia - inf.
18.15 Rozmowy niedokończone
19.25 Święty na każdy dzień
19.30 Opowieści biblijne - historie animowane z Nowego Testamentu (17) - serial, USA
20.00 Informacje dnia - inf.
20.20 Różaniec - program religijny
20.50 Myśląc Ojczyzna
21.00 Apel Jasnogórski
21.20 Informacje dnia - inf.
21.40 Polski punkt widzenia
22.00 Przetrwaliśmy - cykl rep.
22.30 Więźniarki - film dok., Polska
00.00 Słowo życia

POLSAT

04.40 Disco Gramy - muz., Polska
05.25 Telezakupy TV Okazje - magazyn reklamowy
06.00 Nowy dzień z Polsat News
08.30 Malanowski i partnerzy (437): Wstydliwe sekrety
09.00 Malanowski i partnerzy (438): Szarlatan - serial
09.30 Sekrety rodziny (300): Układanka - serial, Polska
10.30 Dlaczego ja? (987): Wątpliwa miłość - serial, Polska
11.30 Gliniarze (990): Wiejska nauczycielka - serial, Polska
12.30 Gliniarze (991): Niewinna zabawa - serial, Polska
13.30 Gliniarze (992): Osobista porażka - serial, Polska
14.35 Dlaczego ja? (1243): Najlepsi przyjaciele - serial, Pol.
15.50 Wydarzenia - program inf.
16.15 Pogoda - program inf.
16.20 Interwencja - magazyn
16.30 Na ratunek 112 (858): Pantoflarz - serial paradok., Pol.
17.00 Gliniarze (620): Zapłacisz mi za to - serial, Polska
18.00 Pierwsza miłość (3947)
18.50 Wydarzenia - program inf.
19.20 Gość „Wydarzeń" - public.
19.25 Sport
19.30 Pogoda - program inf.
19.40 Uroczysko (86) - serial, Pol.
20.10 Farma - reality show
21.10 Pogromcy duchów. Dziedzictwo - komedia SF, USA/Kanada 2021, reż. Jason Reitman, wyk. Carrie Coon, Paul Rudd, Finn Wolfhard, Mckenna Grace, Logan Kim
00.00 Szklana pułapka 5 - film sensacyjny, USA 2013, reż. John Moore, wyk. Bruce Willis, Sebastian Koch, Jai Courtney, Mary Elizabeth Winstead, Yuliya Snigir
02.15 Holmes i Watson - komedia kryminalna, Kanada/USA 2018, reż. Etan Cohen, wyk. Will Ferrell, John C. Reilly, Rebecca Hall, Rob Brydon, Kelly Macdonald
04.00 Zjedz Kambodżę - mag.

TVN

05.40 Uwaga! - mag. reporterów
05.55 Ukryta prawda (970) - serial paradok., Polska
06.50 Kuchenne rewolucje: Palce Lizać, Łódź - program rozrywkowy, Polska 2021
07.45 Dzień Dobry TVN - magazyn
11.20 Kuchenne rewolucje: Bartoszyce - Gościnna/Piwem Podlane - program rozrywkowy, Polska 2022
12.20 Kuchenne rewolucje: Cztery Smaki, Libiąż - program rozrywkowy, Polska 2021
13.25 Ukryta prawda (1461) - serial paradok., Polska
14.25 Ukryta prawda (1462) - serial paradok., Polska
15.30 Ukryta prawda (1518) - serial paradok., Polska
16.35 Detektywi (108) - serial fab.-dok., Polska
17.40 Detektywi (109) - serial fabularno-dok., Polska
18.40 Sport
18.55 Pogoda - program inf.
19.00 Fakty - program inf.
19.40 Uwaga! - mag. reporterów
20.00 Doradca smaku - magazyn kulinarny, Polska 2024
20.10 Na Wspólnej (3957) - serial obyczajowy, Polska
20.50 Mistrzowskie pojedynki. Eternal Glory - reality show, Polska 2024
21.55 Plan doskonały - thriller, USA 2006, reż. Spike Lee, wyk. Daryl Mitchell, Denzel Washington, Clive Owen, Craig M. Spitzer, Limary Agosto
00.30 Niezgodna - film SF, USA 2014, reż. Neil Burger, wyk. Shailene Woodley, Theo James, Ashley Judd, Jai Courtney, Ray Stevenson
03.05 MasterChef - program rozrywkowy, Polska 2024
04.15 Uwaga! - mag. reporterów
04.30 Recepta na stary dom - program rozrywkowy, USA 2016
04.55 Kto was tak urządził? - magazyn

TV PULS

06.00 Nash Bridges (48): Patrioci - serial sensacyjny, USA
07.00 Nash Bridges (49): Pół żartem, pół serio - serial, USA
08.00 Kobra - oddział specjalny (5): Rysa na lakierze - serial sensacyjny, Niemcy
09.00 Kobra - oddział specjalny (6): 1983 - serial, Niemcy
10.00 Unforgettable: Zapisane w pamięci 3 (44) - serial
11.00 Nie igraj z aniołem (186)
11.55 Nie igraj z aniołem (187)
12.55 Unforgettable: Zapisane w pamięci 3 (45) - serial
13.50 Lombard. Życie pod zastaw 7 (329) - serial obycz., Pol.
14.50 Lombard. Życie pod zastaw 7 (330) - serial obycz., Pol.
15.50 Lombard. Życie pod zastaw 15 (818) - serial obycz., Pol.
16.50 Ranczo 7 (80): Potęga immunitetu - serial obycz., Pol.
17.55 Ranczo 7 (81): Podróż w czasie - serial obycz., Pol.
19.00 Lombard. Życie pod zastaw 15 (819) - serial obycz., Pol.
20.00 Kosmiczny grzech - film SF, USA 2021, reż. Edward Drake, wyk. Frank Grillo, Bruce Willis, Brandon Thomas Lee, Corey Large, CJ Perry
21.55 G.I. Joe: Czas Kobry - film sensacyjny, USA/Czechy 2009, reż. Stephen Sommers, wyk. Channing Tatum, Dennis Quaid, Christopher Eccleston, Sienna Miller, Rachel Nichols
00.10 Vice: Korporacja zbrodni - film sensacyjny, USA 2015, reż. Brian A. Miller, wyk. Ambyr Childers, Thomas Jane, Bryan Greenberg, Bruce Willis, Johnathon Schaech
02.10 Dzielnica strachu 7 (303): Alchemik śmierci - serial
03.05 Lombard. Życie pod zastaw 6 (308) - serial obyczajowy, Polska
04.05 Zobacz to!: Taki jest świat 10 - program inf., Pol. 2025
05.00 Dzielnica strachu 7 (299): Serce kibica - serial, Polska

TVP SPORT

05.40 Sportowy wieczór
05.55 Niezwykłe historie Biało-Czerwonych: Ryszard Szurkowski - cykl reportaży
06.30 Piłka nożna: Puchar Hiszpanii - mecz ćwierćfinałowy: Atletico Madryt - Getafe CF
08.45 Piłka ręczna mężczyzn: Mistrzostwa świata - Chorwacja, Dania i Norwegia 2025 - mecz finałowy
10.45 Skoki narciarskie: Zawody Pucharu Świata w Wiśle - podsumowanie
12.40 Piłka nożna: Liga Mistrzów UEFA - skróty
14.40 Pełnosprawni - magazyn dla niepełnosprawnych
15.10 Futsal: Eliminacje mistrzostw Europy - mecz: Polska - Słowacja
17.05 Ryszard Szurkowski - wyścig przez życie - film dokumentalny, Polska 2021, reż. Zbigniew Rytel (Sylwetka najlepszego polskiego kolarza w historii. Film przybliża sportowe osiągnięcia m.in. wicemistrza olimpijskiego i medalisty mistrzostw świata oraz prezentuje jego osobiste wspomnienia.)
18.20 Piłka nożna: Puchar Hiszpanii - mecz ćwierćfinałowy: Atletico Madryt - Getafe CF
20.30 Piłka nożna: Puchar Hiszpanii - studio
20.55 Piłka nożna: Puchar Hiszpanii - mecz ćwierćfinałowy: CD Leganes - Real Madryt CF
23.35 Sportowy wieczór
00.05 Piłka ręczna mężczyzn: Mistrzostwa świata - Chorwacja, Dania i Norwegia 2025 - mecz finałowy
02.00 Boks: Gala w Tokio - waga kogucia: Takuma Inoue - Seiya Tsutsumi
03.05 Boks: Gala w Phoenix - podsumowanie

CZWARTEK 6 LUTEGO

TVP 1

05.10 Akacjowa 38 (534) - telen.
05.55 Info poranek - program inf.
07.00 Transmisja mszy świętej z Sanktuarium Matki Bożej na Jasnej Górze
07.30 Dobre historie: Rozwijać skrzydła - mag., Polska 2024
08.00 Janosik (9/13): Pobór
08.55 Ranczo 3 (35): Upadek obyczajów - serial obycz., Polska
09.50 Komisarz Alex 5 (62): Śmiertelny wyścig - serial
10.45 Ojciec Mateusz 15 (191): Upadek - serial krym., Polska
11.35 Królowie (19/80): Przepowiednia - serial hist., Polska
12.10 Agrobiznes - mag. rolniczy
12.30 Agropogoda - program inf.
12.35 Magazyn rolniczy
12.55 Natura w Jedynce: U wybrzeży Nowej Zelandii 3 (3/6): Te Tau Ihu - serial
14.00 Wichrowe wzgórze (103)
14.55 Jaka to melodia?
15.35 Gra słów. Krzyżówka
16.05 Dziedzictwo (477) - serial
17.00 Teleexpress - program inf.
17.15 Pogoda - program inf.
17.20 Jaka to melodia?
17.55 Klan (4461) - telen., Polska
18.25 Reporterzy - magazyn
18.45 Akacjowa 38 (552) - telen.
19.30 Program informacyjny 19.30
19.55 Pytanie dnia - public.
20.10 Sport
20.15 Pogoda - program inf.
20.30 Królowie (20/80): Oblężenie Sofii - serial hist., Polska
21.05 Ojciec Mateusz 32 (410): Noc wiary - serial kryminalny, Polska
22.05 Sprawa dla reportera
23.05 Pielgrzym nadziei - film dokumentalny, Polska 2024
00.15 Chłopiec w pasiastej piżamie - dramat wojenny, USA/Wielka Brytania 2008
02.00 Braciszek - film obyczajowy, Polska 2007
03.50 Skąd, dokąd - film dokumentalny, Polska/Francja/Ukraina 2023
04.55 Zakończenie programu

TVP 2

04.35 Na dobre i na złe (941): Pęknięte serce - serial, Pol.
05.30 M jak miłość (1754) - serial
06.20 Operacja zdrowie: Cukier w naszej diecie - magazyn
06.55 Barwy szczęścia (3122)
07.30 Pytanie na śniadanie - pobudka - mag., Polska 2025
07.55 Pytanie na śniadanie - mag.
11.15 Lena na Bałkanach: Góry
11.50 Magiczne Podhale z Sebastianem Karpielem-Bułecką 2: Rodzina Dańko - hafty na góralskich portkach
12.30 Koło fortuny - teleturniej
13.15 Miłość i nadzieja (125)
14.00 Va banque - teleturniej, Pol.
14.35 Na sygnale (668): W cywilu nie ma życia - serial, Polska
15.05 La Promesa - pałac tajemnic (75) - serial, Hiszpania
16.00 Koło fortuny - teleturniej
16.35 Familiada - teleturniej
17.20 Miłość i nadzieja (126)
18.15 Va banque - teleturniej, Pol.
18.50 Jeden z dziesięciu
19.25 Barwy szczęścia (3122)
20.05 Barwy szczęścia (3123)
20.50 Romuald Lipko - Niezapomniane melodie - widowisko
21.55 Kruk 2. Czorny Woron nie śpi (2/6) - serial krym., Pol.
22.55 Informacje kulturalne
23.15 Capone - dramat biograficzny, Kanada/USA 2020, reż. Josh Trank, wyk. Tom Hardy, Linda Cardellini, Matt Dillon, Al Sapienza, Kathrine Narducci
01.05 Sprawiedliwość (3) - film sensacyjny, Czechy 2017, reż. Peter Bebjak, wyk. Ondøej Vetchý, Martin Finger, Elizaveta Maximová, Lukáš Vaculík, Aleš Bílík
02.30 Obywatel Jones - film historyczny, Ukraina/Polska/Wielka Brytania 2019, reż. Agnieszka Holland, wyk. James Norton, Vanessa Kirby, Peter Sarsgaard, Joseph Mawle, Kenneth Cranham
04.25 Zakończenie programu

TV TRWAM

06.50 Muzyczne chwile - kult.
07.00 Po stronie prawdy
07.55 Poczet wielkich Polaków
08.00 Informacje dnia - inf.
08.15 Polski punkt widzenia
08.35 Słowo życia
08.40 Muzyczne chwile - kult.
08.55 Święty na każdy dzień
09.00 Na zdrowie - magazyn
09.20 Opowieści biblijne - historie animowane z Nowego Testamentu (17) - serial, USA
09.50 Co by było, gdyby zwierzęta mówiły? - serial, Polska
10.00 Informacje dnia - inf.
10.15 Rozmowy niedokończone
11.25 Myśląc Ojczyzna
11.35 Przyroda i ludzie - magazyn
12.00 Anioł Pański - pr. religijny
12.03 Informacje dnia - inf.
12.20 Wykłady z konferencji „Reminiscencje śmierci ks. Jerzego Popiełuszki"
12.40 Leśne rzeki - film dokumentalny, Polska 2021
13.20 Przegląd katolickiego tygodnika „Niedziela" - inf.
13.30 Msza święta z Jasnej Góry
14.20 Muzyczne chwile - kult.
14.35 Komarowska Wiktoria - hist.
15.00 Po stronie prawdy
15.50 Ma się rozumieć
16.00 Informacje dnia - inf.
16.10 Z wędką nad wodę w Polskę i świat - program rozr.
16.35 Sól ziemi - program kult.
17.00 Modlitwa w Sanktuarium św. Józefa w Kaliszu
19.25 Akademia pro-life - edukac.
19.30 Przyjaciele i bohaterowie (9) - serial animowany, USA
20.00 Informacje dnia - inf.
20.20 Różaniec - program religijny
20.50 Głos Polski - cykl felietonów
21.00 Apel Jasnogórski
21.20 Informacje dnia - inf.
21.40 Polski punkt widzenia
22.00 Głos serca (106) - serial
22.45 Więzy krwi - film dokumentalny, Polska 2017
23.50 Muzyczne chwile - kult.
00.00 Modlitwa w Sanktuarium św. Józefa w Kaliszu

POLSAT

04.40 Disco Gramy - muz., Polska
05.25 Telezakupy TV Okazje - magazyn reklamowy
06.00 Nowy dzień z Polsat News - program informacyjny
08.30 Malanowski i partnerzy (439): Wołanie o pomoc - serial fab.-dok., Polska
09.00 Malanowski i partnerzy (441): Wszystko można kupić - serial fab.-dok., Polska
09.30 Sekrety rodziny (301): Uczucie nie wybiera - serial
10.30 Dlaczego ja? (988): Łatwe pieniądze - serial, Polska
11.30 Gliniarze (993): Powiązania - serial paradok., Polska
12.30 Gliniarze (994): Ze strachu - serial paradok., Polska
13.30 Gliniarze (995): W kręgu podejrzeń - serial, Polska
14.35 Dlaczego ja? (1244): Rodzinie Kantorczyków wspólnymi siłami udaje się uratować antykwariat, który padł ofiara oszusta - serial
15.50 Wydarzenia - program inf.
16.15 Pogoda - program inf.
16.20 Interwencja - magazyn
16.30 Na ratunek 112 (859): Więzień - serial paradok., Polska
17.00 Gliniarze (621): Mordercza konkurencja - serial, Polska
18.00 Pierwsza miłość (3948)
18.50 Wydarzenia - program inf.
19.20 Gość „Wydarzeń" - public.
19.25 Sport
19.30 Pogoda - program inf.
19.40 Uroczysko (87) - serial, Pol.
20.10 Farma - reality show
21.10 Wpadka - komedia romantyczna, USA 2007, reż. Judd Apatow, wyk. Seth Rogen, Katherine Heigl, Paul Rudd, Leslie Mann, Jason Segel
00.05 Drugi Hotel Marigold - komediodramat, Wielka Brytania/USA 2015, reż. John Madden, wyk. Dev Patel, Maggie Smith, Danny Mahoney, David Strathairn, Judi Dench
02.40 Nasz nowy dom
03.40 Nasz nowy dom

TVN

05.40 Uwaga! - mag. reporterów
05.55 Ukryta prawda (971) - serial paradokumentalny, Polska
06.50 Kuchenne rewolucje: Cztery Smaki, Libiąż - program rozrywkowy, Polska 2021
07.45 Dzień Dobry TVN - magazyn
11.20 Kuchenne rewolucje: Kudowa-Zdrój - Szmaragdowa/Ghvino i Śpiew - program rozr., Polska 2022
12.20 Kuchenne rewolucje: Restauracja Floriańska, Szczyrk - program rozr., Polska 2021
13.25 Ukryta prawda (1463) - serial paradok., Polska
14.25 Ukryta prawda (1464) - serial paradok., Polska
15.30 Ukryta prawda (1519) - serial paradok., Polska
16.35 Detektywi (110) - serial, Pol.
17.40 Detektywi (111) - serial, Pol.
18.40 Sport
18.55 Pogoda - program inf.
19.00 Fakty - program inf.
19.40 Uwaga! - mag. reporterów
20.00 Doradca smaku - magazyn kulinarny, Polska 2024
20.10 Na Wspólnej (3958) - serial obyczajowy, Polska
20.50 Kuchenne rewolucje: Suwałki - Fresco - program rozrywkowy, Polska 2024
21.55 Polowanie na druhny - komedia romantyczna, USA 2005, reż. David Dobkin, wyk. Owen Wilson, Vince Vaughn, Christopher Walken, Rachel McAdams, Isla Fisher
00.30 Dziennik Bridget Jones - komedia romantyczna, Francja/Wielka Brytania/USA 2001, reż. Sharon Maguire, wyk. Renée Zellweger, Colin Firth, Hugh Grant, Gemma Jones, Jim Broadbent
02.30 Belfer 2 (6/8) - serial kryminalny, Polska
03.30 Szpital (431) - serial, Polska
04.20 Uwaga! - mag. reporterów
04.35 Jak to jest zrobione? (23) - serial dokumentalny, Kanada
05.00 Kto was tak urządził?

TV PULS

06.00 Nash Bridges (49): Pół żartem, pół serio - serial, USA
07.00 Nash Bridges (50): Don Juan - serial sensacyjny, USA
08.00 Kobra - oddział specjalny (6): 1983 - serial, Niemcy
09.00 Kobra - oddział specjalny (7): Zawody - serial, Niemcy
10.00 Unforgettable: Zapisane w pamięci 3 (45) - serial
11.00 Nie igraj z aniołem (188)
11.55 Nie igraj z aniołem (189)
12.55 Unforgettable: Zapisane w pamięci 3 (46) - serial
13.50 Lombard. Życie pod zastaw 7 (331) - serial obycz., Polska
14.50 Lombard. Życie pod zastaw 7 (332) - serial obycz., Polska
15.50 Lombard. Życie pod zastaw 15 (819) - serial obycz., Polska
16.50 Ranczo 7 (81): Podróż w czasie - serial obycz., Polska
17.55 Ranczo 7 (82): Tchnienie antyklerykalizmu - serial obyczajowy, Polska
19.00 Lombard. Życie pod zastaw 15 (820) - serial obycz., Pol.
20.00 Przypadkowy mąż - komedia romantyczna, USA/Irlandia 2008, reż. Griffin Dunne, wyk. Uma Thurman, Jeffrey Dean Morgan, Colin Firth, Sam Shepard, Lindsay Sloane
22.00 Dwa miliony dolarów napiwku - komedia, USA 1994, reż. Andrew Bergman, wyk. Nicolas Cage, Bridget Fonda, Rosie Perez, Wendell Pierce, Isaac Hayes
00.00 Ajlawju - komedia, Polska 1999, reż. Marek Koterski, wyk. Cezary Pazura, Jan Jurewicz, Katarzyna Figura, Zbigniew Buczkowski
02.00 Dzielnica strachu 7 (304): Krwawy weekend za miastem - serial krym., Polska
03.00 Lombard. Życie pod zastaw 6 (309) - serial obycz., Pol.
04.00 Zobacz to!: Taki jest świat 10 - program inf., Pol. 2025
05.00 Dzielnica strachu 7 (305): Zabójcze pragnienia - serial

TVP SPORT

05.40 Strongman: Liga Mistrzów 2024 - Finlandia 2 - World Record Breakers
06.40 Piłka nożna: Puchar Hiszpanii - mecz ćwierćfinałowy: CD Leganes - Real Madryt CF
08.45 Futsal: Eliminacje mistrzostw Europy - mecz: Polska - Słowacja (Drużyna Biało-Czerwonych rozpoczęła kwalifikacje do ME w 2026 roku od zwycięstwa 4:1 nad Turcją. W drugim meczu zmierzy się w Arenie Gorzów z teoretycznie najmocniejszym rywalem w grupie, Słowacją.)
10.30 Skoki narciarskie: Zawody Pucharu Świata w Zakopanem - podsumowanie
12.30 Piłka nożna: Puchar Hiszpanii - mecz ćwierćfinałowy: Atletico Madryt - Getafe CF
14.35 Piłka nożna: Puchar Hiszpanii - mecz ćwierćfinałowy: CD Leganes - Real Madryt CF
16.40 Ring TVP Sport - magazyn bokserski (Prowadzący zapraszają na magazyn poświęcony światowi boksu. Nie zabraknie w nim spotkań z wybitnymi polskimi pięściarzami i zapowiedzi nadchodzących walk. W programie również historyczne pojedynki, metody treningu i tematy okołobokserskie.)
17.35 Hokej - studio
17.55 Hokej: Turniej EIHC w Sosnowcu - mecz: Polska - Włochy
20.45 Piłka nożna - studio
21.25 Piłka nożna: Puchar Hiszpanii - mecz ćwierćfinałowy: Valencia CF - FC Barcelona
00.05 Piłka nożna: Puchar Hiszpanii - mecz ćwierćfinałowy: Real Sociedad - CA Osasuna
02.10 Boks: Gala w Tokio - podsumowanie
03.55 Boks: Gala w Perth

Była wójtem, będzie sekretarzem

Niewiele gmin i miast funkcjonuje bez sekretarza. W Dobrem nie było go przez 3 lata. Ale już jest.

Gdy **Kamil Wichrowski** obejmował w maju ubiegłego roku fotel burmistrza Dobrego, miał wiele pomysłów. Mówił, że trzeba zatrzymać w gminie młodych i zaopiekować się starszymi, poszerzyć ofertę dla mieszkańców, stworzyć centralny plac zabaw, utworzyć klub seniora, a w przyszłości Dzienny Dom Seniora... – Aby to wszystko zrealizować, najpierw sprawnie musi działać sam urząd – zaznaczył.

I przystąpił do dokonywania dobrych zmian po poprzedniku. – Pierwszą potrzebą, z jaką się spotkałem, obejmując urząd, było zatrudnienie sekretarza miasta i gminy - tłumaczy burmistrz Kamil Wichrowski. - Brakowało spójności, jeśli chodzi o pracę urzędu. Pracownicy sygnalizowali mi, że musi znaleźć się ktoś, kto całkowicie zajmie się organizacją i koordynacją pracy. Obowiązki sekretarza nie są małe. Odpowiada on m.in. za sprawy związane z wyborami i spisami, sprawuje też nadzór na administrowaniem strony Biuletynu Informacji Publicznej oraz obsługą prawną urzędu.

Temat braku sekretarza wielokrotnie powracał podczas obrad Rady Miasta i Gminy Dobre. Jeden z mieszkańców dopytywał w pismach, dlaczego przez 3 lata w gminie nie ma sekretarza i czy aby jest to zgodne z prawem. Nowego przewodniczącego rady **Mariusza Miąskiewicza** pytano: – Co pan jako przewodniczący zrobił od dnia swojego wyboru na przewodniczącego w maju 2024 w sprawie braku od ponad trzech lat sekretarza w urzędzie miasta i gminy? Co pan zrobił oprócz poparcia i powołania swojego zastępcy **Waldemara Szymańskiego**, który, jak wiemy, jako przewodniczący poprzedniej kadencji, nic z tym faktem nie zrobił? – pytano. Ale na pytaniach się nie skończyło.

Jeden z mieszkańców zapowiedział, że sprawa obu panów „za zaniechanie i złamanie prawa" trafi do organów ścigania i do wojewody. Ostatecznie nie trafiła, ponieważ nowy burmistrz Kamil Wichrowski obiecał zrobić z tym porządek i zapewnił, że w urzędzie będzie sekretarz.

I tak się stało. Od 17 stycznia funkcję sekretarza Miasta i Gminy Dobre pełni **Iwona Księżopolska**, była wójt gminy Mokobody. To nie jedyne zmiany kadrowe w urzędzie. Od 21 stycznia na stanowisko wiceburmistrza została bowiem powołana **Jolanta Bąk**.

TOMASZ MARKIEWICZ

Sekretarz Iwona Księżopolska i burmistrz Kamil Wichrowski fot. UMiG Dobre

Puszka WOŚP odnaleziona

Do Komendy Powiatowej Policji w Mińsku Mazowieckim wpłynęło zgłoszenie o kradzieży puszki z datkami na rzecz Wielkiej Orkiestry Świątecznej Pomocy, do której doszło w jednym ze sklepów na terenie miasta. Na miejsce zdarzenia natychmiast skierowano policjantów. Funkcjonariusze już następnego dnia dotarli do miejsca zamieszkania 23-letniego mężczyzny, znanego mińskiej policji. Zaskoczony widokiem policjantów, nie zdążył zareagować. W trakcie przeszukania jego mieszkania odnaleziono skradzioną puszkę z datkami. Mężczyzna został zatrzymany i przyznał się do popełnienia czynu. W związku z kradzieżą grozi mu kara do 5 lat więzienia. Postępowanie w tej sprawie prowadzone jest pod nadzorem Prokuratury Rejonowej w Mińsku Mazowieckim. **(T.MARK)**

Nowy obiekt dla OSP

W 2025 roku gmina Latowicz planuje przeznaczyć 30 mln zł na inwestycje. Ubiegły rok też był dosyć udany pod tym względem. - Udało się przeprowadzić kilka ważnych inwestycji – ocenia burmistrz **Bogdan Świątek - Górski**. Były to m.in. przebudowa drogi gminnej Wężyczyn-Stawek, przebudowa ul. Mostowej w Latowiczu i Leśnej w Wielgolesie, remont drogi Latowicz-Wielgolas, a także budowa bieżni lekkoatletycznej w Wielgolesie. Ponadto rozpoczęto budowę nowego obiektu dla OSP Latowicz, Stacji Pogotowia Ratunkowego oraz Centrum Bezpieczeństwa i Integracji Społecznej w Wielgolesie. Zakończenie prac tych ostatnich inwestycji jest planowane na 2026 rok. **(T.MARK)**

Stanisławów

Być czy nie być miastem?

Czy Stanisławów powróci do swoich miejskich korzeni? Przekonamy się o tym już na początku lutego. W połowie stycznia w największych miejscowościach gminy (Ładzyń, Stanisławów, Pustelnik i Rządza) odbyły się zebrania informacyjne. Do 31 stycznia trwają oficjalne konsultacje, w ramach których każdy mieszkaniec może wyrazić swoje zdanie w formie ankiety pisemnej lub w wersji elektronicznej dostępnej w BIP na stronie internetowej gminy. Najwięcej pytań i wątpliwości mieszkańców dotyczy podatków. Istnieją obawy, że mogą wzrosnąć. – Stawki podatku od nieruchomości uchwalane są przez Radę Gminy niezależnie od statusu miejscowości (wieś czy miasto). Nie ma więc podstaw prawnych do podwyższania podatków po zmianie statusu gminy wiejskiej na miejsko-wiejską – rozwiewa wątpliwości Urząd Gminy Stanisławów.

Stanisławów był miastem od 2 maja 1523 r. do 1 czerwca 1869 r. W ubiegłym roku prawa miejskie odzyskały dwie inne miejscowości w powiecie mińskim - Dobre i Siennica. Aspiracje do bycia miastem wynikają z przyczyn prestiżowych. Uzasadnieniem jest z jednej strony historia, z drugiej nadzieja, że zmiana statusu wpłynie na wizerunek, a co za tym idzie, pozyskanie biznesu i nowych mieszkańców. Dodatkowo małe miasta mają możliwość starania się o dotacje dla małych i średnich miast, do czego nie mają dostępu jako osada czy wieś. **(T.MARK)**

Powiatomat już działa

Przy Starostwie w Mińsku Mazowieckim pojawił się „powiatomat" – urządzenie do odbioru dokumentów.

– Jest pierwszym takim urządzeniem na Mazowszu i chyba drugim czy trzecim w kraju – mówi starosta **Remigiusz Górniak**. Powiatomat działa 24 godziny na dobę 7 dni w tygodniu. Ma 93 skrytki, pozwalając na odbiór dokumentów o dowolnej porze, bez kolejek i wizyt w urzędzie. Te dokumenty to m.in.: dowody rejestracyjne, tablice rejestracyjne, wypisy i wyrysy z ewidencji gruntów oraz mapy ewidencyjne.

– Jeżeli się to w urzędzie przyjmie, a wygląda na to, że już się przyjęło, będziemy rozważali postawienie kolejnych takich powiatomatów nie tylko w Mińsku Mazowieckim, ale również w miejscowościach we wschodniej i zachodniej części powiatu. Z uwagi na koszt, który nie jest duży (100 tys. zł), myślę, że jest to temat do przemyślenia – mówi starosta Remigiusz Górniak.

A jak odebrać dokumenty z powiatomatu? To bardzo proste. – Wybierz opcję odbioru z powiatomatu przy składaniu wniosku, odbierz SMS z kodem PIN, wprowadź numer telefonu i PIN w urządzeniu, a dokument będzie gotowy do odbioru – informuje starostwo. **(T.MARK)**

Mieszkanka Woli Rafałowskiej

Dożyła pięknego wieku

21 stycznia 100. urodziny obchodziła mieszkanka Woli Rafałowskiej **Regina Skępska**, kombatantka Armii Krajowej. Podczas II wojny światowej w małym szpitaliku w Mrozach niosła pomoc Dzieciom Zamojszczyzny, które znalazły się na terenie gminy. Jest członkinią Światowego Związku Żołnierzy Armii Krajowej.

Życzenia „200 lat" złożyli jubilatce przybyli goście, a wśród nich burmistrz Mrozów **Dariusz Jaszczuk**.

– Pani Regina cieszy się dobrym zdrowiem i samopoczuciem, na co dzień otoczona jest czułą i troskliwą opieką rodziny. Pracowała jako księgowa w Polskich Kolejach Państwowych. Jej zainteresowania są szerokie: gotowanie, robienie na drutach, filmy dokumentalne. Doczekała się dwóch córek, dwojga wnucząt, czworga prawnucząt i trojga praprawnucząt – informuje Urząd Miasta i Gminy Mrozy. **(T.MARK)**

Mińsk Mazowiecki

Baseny i publiczny żłobek

Mińsk Mazowiecki zyska nowy kompleks letnich basenów, który stanie się miejscem relaksu i zabawy dla mieszkańców. – Inwestycja warta ponad 7 mln zł przyniesie nowoczesne atrakcje, od wodnego placu zabaw po strefę relaksu z hydromasażem – zapowiada Urząd Miasta.

Obiekty powstaną jeszcze w tym roku przy ul. Wyszyńskiego i Granicznej, tuż obok aquaparku i lodowiska. W planach jest także zaplecze techniczne oraz mała gastronomia. Dla wygody odwiedzających przewidziano parking na 29 samochodów, ławki, kosze oraz stojaki rowerowe. A o bezpieczeństwo zadba monitoring.

W przyszłym roku w Mińsku Mazowieckim powstanie pierwszy publiczny żłobek. - Zostanie sfinansowany z programu rządowego, na który złożyliśmy wniosek i czekamy na rozstrzygnięcie – informuje burmistrz **Marcin Jakubowski**. – To żłobek na 35 dzieci, pierwsza w Mińsku placówka, w której rodzice bez dodatkowych opłat będą mogli korzystać z usług opiekuńczych dla swoich pociech. **(T.MARK)**

BIURO OGŁOSZEŃ
Mrozy, Kiosk „Mrozer", ul. Armii Krajowej 6

KRONIKA POLICYJNA

KRADZIEŻ W KAŁUSZYNIE

20 stycznia w jednym ze sklepów w **Kałuszynie** 64-letni mieszkaniec Siedlec ukradł artykuły spożywcze o wartości 101 zł. Schował je do ubrań i przekroczył linię kas, nie płacąc za towar. Mężczyzna został ujęty przez pracownika sklepu, na miejsce wezwano policję. Przybyli na miejsce funkcjonariusze ukarali mężczyznę mandatem w wysokości 500 zł. Odzyskany towar został zakupiony przez sprawcę kradzieży.

KRADZIEŻ W MIŃSKU

24 stycznia w jednym ze sklepów w **Mińsku Mazowieckim** 39-latek ukradł artykuły alkoholowe na kwotę 113,99 zł. Mężczyzna został ujęty przez pracownika sklepu, a na miejsce wezwano policję. Przybyli funkcjonariusze ukarali mężczyznę mandatem w wysokości 500 złotych. Towar w nienaruszonym stanie powrócił do dalszej sprzedaży.

MIAŁ DWA PROMILE

22 stycznia funkcjonariusze Wydziału Ruchu Drogowego Komendy Powiatowej Policji w Mińsku Mazowieckim zatrzymali do kontroli drogowej pojazd marki Renault, którego tor jazdy wskazywał, że kierowca może być pod wpływem alkoholu. Policjanci natychmiast podjęli działania, uniemożliwiając dalszą jazdę 34 letniemu kierującemu. Badanie alkomatem wykazało prawie 2 promile alkoholu w organizmie mężczyzny. W związku z tym zatrzymano mu prawo jazdy. Kierowcy grozi do 3 lat pozbawienia wolności.

PONAD DWA PROMILE

25 stycznia policjanci zatrzymali do kontroli drogowej pojazd marki Audi. Tor jazdy samochodu wskazywał, że osoba kierująca może być pod wpływem alkoholu. Policjanci natychmiast uniemożliwili dalszą jazdę 28-letniej kobiecie. Badanie alkomatem wykazało ponad 2 promile alkoholu w jej organizmie. Kobiecie zatrzymano prawo jazdy. Kierującej grozi do 3 lat pozbawienia wolności. **(T.MARK)**

Dumna 80-latka

Gminna Biblioteka Publiczna w Jakubowie (Jakuboteka) w tym roku świętuje 80. urodziny. Początki książnicy sięgają 1945 r.. Mieściła się wówczas w lokalu Gminnej Rady Narodowej. Pierwsze książki były darami od osób prywatnych oraz instytucji. W 1974 r. utworzono filię biblioteczną w Wiśniewie. Obecnie siedziba główna znajduje się w budynku Urzędu Gminy Jakubów. To nie tylko książnica, ale także centrum przedsięwzięć kulturalnych, gdzie odbywają się spotkania literackie, wernisaże, konkursy czy warsztaty. Główne obchody 80. urodzin placówki zaplanowano na 8 maja. **(T.MARK)**

O powiecie mińskim czytaj też na str. 3

KRONIKA POLICYJNA

POŻAR STODOŁY

25 stycznia w **Stoku Lackim** na jednej z niezamieszkałych działek doszło do pożaru drewnianej stodoły, wewnątrz której znajdowały się części samochodowe, narzędzia ogrodnicze i paliwo. Właściciel posesji oszacował straty na około 100 tys. zł. Policja wyjaśnia okoliczności tego zdarzenia.

WYPADEK W BROSZKOWIE

24 stycznia w **Broszkowie** (gm. Kotuń) 27-letni mieszkaniec Mińska Mazowieckiego kierujący oplem, jadąc autostradą w kierunku Warszawy, nie dostosował prędkości do panujących warunków ruchu i uderzył w jadącą przed nim prawym pasem ruchu skodę, którą kierowała 71-latka z Łosic. W wyniku zderzenia kobieta doznała obrażeń i została przewieziona do szpitala.

NIE ZATRZYMAŁ SIĘ

26 stycznia w **Mordach** 44-latek z Siedlec kierując audi, nie zatrzymał się do kontroli drogowej. Okazało się, że był w stanie nietrzeźwości (0,6 promila alkoholu w organizmie). Kierowcy zatrzymano prawo jazdy, a pojazd trafił na parking.

FAŁSZYWY BANKNOT

25 letnia mieszkanka **Siedlec** zawiadomiła policję, że 26 stycznia w jednej z restauracji na terenie Galerii Siedlce nieznany sprawca, płacąc za zamówienie, posłużył się fałszywym środkiem płatniczym w postaci banknotu o nominale 200 zł, na szkodę restauracji.

NIETRZEŹWY KIERUJĄCY

26 stycznia w **Gręzowie** (gm. **Kotuń**) 24-letni siedlczanin kierował volkswagenem, mając 1,4 promila alkoholu w organizmie. Policjanci w jego samochodzie znaleźli 6 tablic rejestracyjnych od innych pojazdów. Tablice zostały zabezpieczone.

ZATRZYMANY

25 stycznia w **Wodyniach** policjanci zatrzymali 39-letniego mężczyznę poszukiwanego do odbycia 75 dni zastępczej kary pozbawienia wolności. Mężczyzna kierował rowerem mając 0,8 promila alkoholu w organizmie nie stosując się do zakazu jazdy rowerem. 39-latek trafił do zakładu karnego. (**ak**)

To nie tylko imponująca statystyka, ale także...

Konkretne projekty i działania

W Urzędzie Gminy Zbuczyn podpisano umowy na realizację zadań publicznych z zakresu kultury fizycznej, sportu, edukacji oraz pomocy społecznej.

Łączna kwota dofinansowania wyniosła 273 000 zł i została rozdysponowana między siedem organizacji pozarządowych. W ramach tej współpracy organizacje będą realizować projekty mające na celu wsparcie mieszkańców gminy w rozwijaniu ich zainteresowań, umiejętności oraz w poprawie jakości życia.

Największa część dotacji, 210 000 zł, została przeznaczona na rozwój sportu. Wsparcie otrzymały trzy organizacje: Ludowy Klub Sportowy EkoSport Siedlce z projektem „Upowszechnianie i rozwój lekkiej atletyki wśród dzieci Szkół Podstawowych Gminy Zbuczyn", Klub Sportowy Niwa Tęczki, który realizuje program „Uczestnictwo w rozgrywkach piłki nożnej o Mistrzostwo kl. B oraz Futsalu seniorów i Old boys w sezonie 2025/2026" oraz Stowarzyszenie Ludowy Klub Sportowy Wektra Zbuczyn z inicjatywą „Zdrowo i sportowo w Gminie Zbuczyn – III edycja".

Na edukację, szczególnie w zakresie nauki języka angielskiego, przeznaczono 33 000 zł. Wsparcie otrzymały: Regionalne Stowarzyszenie Kulturalno-Oświatowe „Kornel" z projektem „Lubimy angielski", Stowarzyszenie Kulturalno-Oświatowe „KOSEM" z programem „Easy English II" oraz Stowarzyszenie Kulturalno-Oświatowe „Nadzieja" z inicjatywą „Klucz do sukcesu – Komunikacja".

Tego samego dnia gmina Zbuczyn podpisała także umowę z Polskim Komitetem Pomocy Społecznej Zarząd Rejonowy w Siedlcach na realizację zadania publicznego w zakresie pomocy społecznej. Projekt dotyczy pomocy rodzinom i osobom w trudnej sytuacji życiowej oraz działalności na rzecz osób niepełnosprawnych. Dofinansowanie w wysokości 30 000 zł pozwoli na realizację działań wspierających najbardziej potrzebujących mieszkańców.

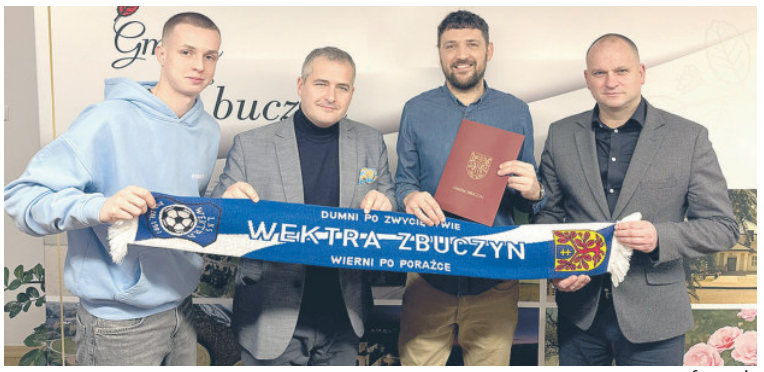

Wójt Hubert Pasiak i skarbnik Wojciech Kubak z reprezentantami klubu sportowego Wektra Zbuczyn fot. arch.

Skarbnik gminy Zbuczyn Wojciech Kubak (z lewej) i wójt Hubert Pasiak (z prawej) z przedstawicielkami stowarzyszeń prowadzącymi szkoły niepubliczne fot. arch.

Polski Komitet Pomocy Społecznej Rejonowy w Siedlcach od 13 lat współpracuje z samorządem gminy Zbuczyn. Organizacja, zarejestrowana jako stowarzyszenie charytatywne, koncentruje się na niesieniu fachowej pomocy oraz wspieraniu osób biednych, samotnych i wykluczonych.

– Misją naszego Komitetu jest przywracanie nadziei i poczucia bezpieczeństwa ludziom w trudnych sytuacjach życiowych – mówi przedstawicielka PKPS.

– Wspieranie organizacji pozarządowych to inwestycja w naszą społeczność – komentuje wójt gminy Zbuczyn **Hubert Pasiak**. – Dzięki tym środkom organizacje mogą realizować projekty, które odpowiadają na potrzeby mieszkańców, zarówno w obszarze edukacji, aktywności fizycznej, jak i pomocy społecznej.

Lidia Chojecka-Leandro z Ludowego Klubu Sportowego EkoSport Siedlce wyraziła zadowolenie z możliwości rozwoju lekkiej atletyki w gminie.

– Lekka atletyka to nie tylko sport, to nauka systematyczności, zdrowego stylu życia i pracy zespołowej – uważa nasza słynna lekkoatletka. – Dzięki tej dotacji możemy realizować zajęcia, które z pewnością wpłyną pozytywnie na rozwój młodych mieszkańców gminy.

– Program „Klucz do sukcesu – Komunikacja" pozwala dzieciom na naukę angielskiego w praktyce – dodała prezes Stowarzyszenia „Nadzieja", **Katarzyna Adamiak**. – Dzięki wsparciu gminy możemy prowadzić zajęcia, które rozwijają ich kompetencje językowe w sposób kreatywny i efektywny.

W gminie Zbuczyn działa aktywnie około 100 różnego rodzaju organizacji pozarządowych, co stawia ten samorząd w gronie liderów tego typu aktywności w całym regionie. I, jak widać, nie chodzi tu jedynie o imponującą statystykę, ale taka obfitość przekłada się na konkretne działania podejmowane przez lokalną społeczność.

ZBIGNIEW JUŚKIEWICZ

Wójt ogląda i przyznaje, że przynajmniej w tej kwestii gmina Siedlce nie jest najlepsza.

Chwila słabości wójta...

Henryk Brodowski zawsze podkreśla, że gmina Siedlce jest najlepsza, ale tym razem najwyraźniej uznał wyższość sąsiadów, przynajmniej w tym względzie.

I ta chwila słabości ze strony wójta gminy Siedlce miała konkretne konsekwencje. Złożył on bowiem pewną deklarację.

– Oglądam transmisje sesji choćby z miasta Siedlce – przyznał **Henryk Brodowski**. – Patrzę i widzę, że radni miejscy patrzą sobie tylko w te komputery. Także uznałem, że i nasi radni powinni mieć taki sprzęt. Decyzje w tej sprawie podejmę w pierwszym kwartale tego roku i wtedy ta decyzja będzie ogłoszona. Ale już dzisiaj mogę powiedzieć, że naszym radnym trzeba kupić komputery.

Swoje postanowienie wójt od razu uzasadniał, i to zresztą w bardzo różnorodny sposób.

– Zakup takiego sprzętu będzie oznaczał też korzyści, polegające choćby na oszczędności papieru – motywował Henryk Brodowski. – Wszelkie dokumenty będzie można przesyłać radnym elektronicznie. Taki obieg informacji będzie się mógł odbywać także dużo sprawniej.

Wójt wyjaśnił też, że na zakup laptopów mogą liczyć nie tylko radni.

– Proszę też dyrektorów zespołów oświatowych, jednostek administracyjnych oraz kierowników wydziałów, aby zrobili rozeznanie, komu jeszcze potrzebny jest taki sprzęt. Bo może nie wszyscy go mają albo sprzęt nie nadaje się już do pracy. Zapotrzebowanie trzeba złożyć jeszcze w styczniu, żeby dokonać jednego zakupu. Bo inna jest cena, kiedy kupuje się 5, a inna, kiedy na przykład 30 sztuk sprzętu.

Wójt dodał też, żeby dyrektorzy szkół nie pomyśleli, że chodzi tu o komputery do pracowni komputerowych.

– O dofinansowanie komputerów dla pracowni w szkołach będziemy składać zupełnie inne wnioski – zaznaczył wójt. – Tak zresztą robimy co roku. I myślę, że także w tym roku uda się zaspokoić potrzeby na nowy sprzęt w dwóch placówkach oświatowych. (**Z.J.**)

W Mokobodach przybywa placów zabaw

W gminie Mokobody powstało sześć nowych placów zabaw dla dzieci.

– To miejsca do aktywnego wypoczynku i zabawy dla dzieci z naszej społeczności – mówi wójt **Dorota Dmowska-Paczuska**. – Inwestujemy w te nowoczesne i bezpieczne przestrzenie, bo poprawiają jakość życia w naszej gminie.

Nowy plac zabaw dla najmłodszych

Nowe place zabaw powstały w następujących miejscowościach: Kisielany-Kuce, Osiny Górne, Skupie, Wólka Proszewska, Zaliwie-Piegawki i Ziomaki.

– Zostały zaplanowane z myślą o zapewnieniu dzieciom bezpiecznego miejsca do zabawy. Są wyposażone w różnorodne urządzenia dostosowane do wieku dzieci – tłumaczy pani wójt.

Są więc nowe bezpieczne huśtawki, zjeżdżalnie, karuzele, a także specjalne strefy do zabaw ruchowych i integracyjnych. Jak się dowiadujemy, ten kierunek inwestycji ma być kontynuowany. Już są planowane kolejne place, zachęcające do aktywnego życia.

– Tworzenie przestrzeni do aktywności fizycznej, rozwój terenów rekreacyjnych i kulturalnych to nasz priorytet – podsumowuje pani wójt.

Z całą pewnością w gminie Mokobody nie będą to inwestycje zmarnowane. Mieszkają tu ludzie aktywni i bardzo otwarci. To społeczność, która stawia na wielopokoleniową integrację. Taki model ma duży wpływ na to, jak jest postrzegana gmina. A zyskać miano gminy przyjaznej, atrakcyjnej i aktywnej – to dobry kierunek. Temu też służą kolejne dwie inwestycje, tym razem bardziej dla dorosłych. Chodzi o zagospodarowanie terenów wokół świetlic wiejskich w Żukowie i Skupiach.

– Zależy nam, aby mieszkańcy naszej gminy mieli dostęp do miejsc, w których będą mogli odpoczywać, spotykać się i spędzać czas w gronie rodziny i przyjaciół. Te inwestycje mają na celu stworzenie przestrzeni, która będzie sprzyjała integracji i uczestnictwu w wydarzeniach kulturalnych – podkreśla pani wójt.

Dorota Dmowska-Paczuska dodaje, że budżet gminy na 2025 rok jest zrównoważony i proinwestycyjny, ale też z możliwością rozszerzenia inwestycji w wielu kierunkach. Samorząd będzie się angażować, by pozyskać jak najwięcej funduszy zewnętrznych.

MARIOLA ZACZYŃSKA

Bez formalnej rywalizacji, ale we własnym stylu i w wyjątkowej atmosferze.

Kolęda płynęła z wysokości...

Muzyczna różnorodność, spotkanie pokoleń, rodzinna atmosfera...

Tak najkrócej można oddać klimat, jaki panował na tej imprezie. 19 stycznia na scenie Miejsko-Gminnego Ośrodka Kultury w Mordach odbyło się XII Gminne Spotkanie z Kolędą pod hasłem „Kolęda płynie z wysokości...” . Tego dnia odbył się również finał konkursu plastycznego „Gwiazdkowych pomysłów czar”.

„Kolęda płynęła z wysokości”, a każdy ton, niezależnie od wieku wykonawcy, niósł ze sobą ciepło i radość. Uczestnicy po raz kolejny udowodnili, że tradycja kolędowania to nie tylko okazja do prezentacji swoich talentów, ale także piękny pomost łączący pokolenia. Trzygodzinne kolędowanie zgromadziło ponad 120 osób.

Podczas XII Gminnego Spotkania z Kolędą wystąpiło aż 12 grup muzycznych – od zespołów wokalnych i ludowych (Zespół Wokalny „Złote Kłosy”, Zespół Ludowy „Podlasianki”, Zespół Ludowy „Krzymoszowianki”, Zespół Ludowy „Zaliwianie”, Kabaret „Koziary”), poprzez dziecięco-młodzieżowe schole, chóry, zespoły i solistów (**Karolina Daniluk** i **Milena Daniluk**, Zespół Wokalny z Radzikowa Wielkiego, schola z Radzikowa Wielkiego, chór szkolny Zespołu Oświatowego w Mordach, zespół wokalno-instrumentalny z Młodzieżowego Ośrodka Wychowawczego w Wojnowie) po Orkiestrę Dętą Ochotniczej Straży Pożarnej w Mordach, która zaprezentowała swój wyjątkowy minikoncert.

Formacje wykonywały zwykle po trzy utwory – kolędy, pastorałki lub inne piosenki związane z okresem świątecznym. Zespół „Gminne Zgredy” (w składzie: **Robert Czarnocki**, **Krzysztof Twarowski** i gościnnie – **Krzysztof Buzuk**) zaprezentował dwie piosenki autorskie.

– Z wielką przyjemnością słuchałem wszystkich wykonawców – podkreśla burmistrz Mordów **Łukasz Wawryniuk**. – Pragnę zauważyć, że w tym pięknym wydarzeniu nie było miejsca na rywalizację. Każda z grup wykonywała kolędy w sposób niepowtarzalny, zgodnie z własnym stylem. To właśnie ta różnorodność sprawiła, że nasze kolędowanie było tak wyjątkowe – każdy głos i każda melodia miały swoją wartość i swoje miejsce.

Ażeby samemu wyrobić sobie opinie o imprezie, fragmenty występów można obejrzeć na funpage’u Miasta i Gmina Mordy na Facebooku.

– Na ręce wszystkich uczestników chciałabym złożyć serdeczne podziękowania za zaangażowanie i udział w tegorocznym Gminnym Spotkaniu z Kolędą – dodaje p.o. dyrektora Miejsko-Gminnego Ośrodka Kultury w Mordach **Emilia Biarda**. – To niezwykłe wydarzenie, przyciągając zarówno dzieci, jak i dorosłych, stworzyło okazję do wspólnego śpiewu, pielęgnowania tradycji, a także do integracji międzypokoleniowej. Dziękujemy również licznie przybyłym mieszkańcom, którzy swoją obecnością oraz wsparciem sprawili, że gminne kolędowanie było tak radosne.

W trakcie wydarzenia odbył się także finał konkursu zorganizowanego przez Miejsko-Gminny Ośrodek Kultury w Mordach pt. „Gwiazdkowych pomysłów czar”. Dekoracje wykonane przez uczestników konkursu zdobiły salę teatralną i dawały świadectwo kreatywności, precyzji, a nieraz humoru twórców. Zwycięskie prace zostały wyłonione głosami internautów. W kategorii przedszkoli wygrali: **Stefan Kukołowicz** (I miejsce, Przedszkole Samorządowe w Mordach), **Michalina Florczuk** (II miejsce, Wyczółki) i **Wojciech Danielak** (III miejsce, Szkoła Podstawowa im. Ks. Kanonika Kazimierza Dymitrowicza w Radzikowie Wielkim). W drugiej kategorii (klasy I-III szkół podstawowych) wygrali uczniowie Zespołu Oświatowego im. W. Łukasińskiego w Mordach. I miejsce zajęła **Kornelia Korczak**, II miejsce – **Kacper Nasiłowski**, zaś III– **Bartosz Stokowski**. W kolejnej kategorii (klasy IV-VI SP) najwyżej zostały ocenione prace **Zuzanny Parol** (I miejsce, ZO Mordy), **Mai Parol** (II miejsce, ZO Mordy) oraz **Pauliny Kaczyńskiej** (III miejsce, SP Radzików Wielki). W kat. IV (klasy VII-VIII SP) najlepsi okazali się uczniowie szkoły podstawowej w Radzikowie Wielkim: I miejsce przypadło **Rafałowi Jasińskiemu**, II – **Julii Danielak**, a kolejne – **Lenie Radzikowskiej**. W ostatniej grupie (osoby powyżej 15 lat oraz osoby dorosłe) I miejsce zdobyła **Jadwiga Kulikowska** (Radzików Wielki), II – **Katarzyna Chojecka** (Radzików Wielki), III – **Zofia Florczuk** (Wyczółki).

Koncert Orkiestry Dętej OSP w Mordach fot. arch.

– Konkurs „Gwiazdkowych pomysłów czar” możemy podsumować jako bardzo udaną, pełną kreatywności inicjatywę – przyznaje **Natalia Dymecka**, specjalista ds. animacji i organizacji imprez w MGOK w Mordach. – Pomysłowość uczestników nie znała granic! Gdybyśmy byli jurorami w konkursie, z pewnością mielibyśmy problem z wyłonieniem zwycięzców. Pragniemy zatem serdecznie podziękować wszystkim za udział w konkursie i za poświęcony czas, wysiłek oraz serce, które włożyliście w swoje prace. Gratulujemy laureatom i zapraszamy wszystkich do podjęcia wyzwania za rok.

ZBIGNIEW JUŚKIEWICZ

W gminie Suchożebry

Hej, kolęda!

Patronat „TS”

III Gminny Przegląd Kolęd i Pastorałek „Hej kolęda” ponownie dostarczył niezapomnianych wzruszeń.

Ta impreza, która odbyła się w Zespole Szkół Publicznych w Suchożebrach, ma już swoją tradycję. Patronat honorowy nad nią objął wójt gminy Suchożebry **Tomasz Starzewski**.

W przeglądzie wzięli udział soliści i grupy: z Zespołu Oświatowego w Krześlinie, Zespołu Oświatowego w Krynicy oraz uczniowie ZSP w Suchożebrach. Gościnnie wystąpiła grupa wokalna z Gminnego Ośrodka Kultury w Suchożebrach.

– Wszyscy pięknie się zaprezentowali – podkreślają organizatorzy. – Każdy z uczestników dostał pamiątkowy dyplom i upominek.

Nagrody wyróżniającym się uczestnikom wręczali: wójt **Tomasz Starzewski**, zastępca wójta **Katarzyna Protaziuk** oraz dyrektor ZSP w Suchożebrach **Agnieszka Budek**. Podziękowania otrzymali również przybyli goście, opiekunowie i sponsorzy, a tych nie zabrakło! Bo o oprawę przeglądu kolęd oraz nagrody zadbali: sieć sklepów Topaz, Ovolovo, Lewian, ZUO w Siedlcach, Novekino Siedlce, kino Helios w Siedlcach, Materiały Budowlane Aneta Pieńkowska, Factory 157 i Bank BPS w Sokołowie Podlaskim z siedzibą w Suchożebrach.

Wszystkim kolędującym gratulujemy! (**mz**)

fot. arch. szkoły

Zatrzymaj się na rynku, czyli...

Konkurs fotograficzny „I love Mordy!”

Samorząd Miasta i Gminy Mordy ogłosił I edycję ogólnopolskiego konkursu fotograficznego „I love Mordy!”. By wziąć w nim udział, wystarczy zrobić kreatywne zdjęcie z dekoracją świetlną „I love Gmina Mordy”, która jest usytuowana na rynku w centrum miasta.

Do udziału w konkursie niezbędne jest posiadanie konta na portalu Facebook.

– Może wziąć w nim udział każda osoba, która ukończyła 18 lat, mieszkająca na terytorium Polski – informuje **Łukasz Wawryniuk**, burmistrz Mordów i pomysłodawca konkursu. – Warunkowo mogą wziąć udział osoby niepełnoletnie, jeśli rodzice lub opiekunowie prawni wyrażą na to pisemną zgodę. By wziąć udział w tym konkursie, wystarczy zrobić kreatywne zdjęcie z dekoracją świetlną „I love Gmina Mordy” i opublikowanie go w poście na Facebooku uczestnika wraz oznaczeniem organizatora: @Miasto i Gmina Mordy.

Pierwsza edycja konkursu trwa do 10 lutego 2025 r. Zostanie przeprowadzona na fanpage’u Miasta i Gminy Mordy: www.facebook.com/MiastoiGminaMordy . Szczegółowe zasady są ujęte w regulaminie dostępnym na www.samorzad.gov.pl/web/gmina-miasto-mordy.

Każdy uczestnik może zgłosić maksymalnie 2 zdjęcia konkursowe. Na zwycięzców czekają cenne nagrody finansowe i rzeczowe.

– Jury konkursu wyłoni 3 najlepsze zdjęcia oraz wyróżni 10 innych zdjęć. Przyznamy także specjalną nagrodę internautów 3 zdjęciom, które otrzymają najwięcej „polubień” („lajków”) po opublikowaniu wszystkich zdjęć na naszym fanpage’u – wyjaśnia **Anna Migalska**, pracownik ds. promocji w Urzędzie Miasta i Gminy w Mordach.

Zaproponowany konkurs to ciekawy pomysł na promocję gminy. Jak powstał?

– Zakupiliśmy przed świętami dekorację świetlną – platformę iluminacyjną, która zdobi nasz rynek i zachęca osoby przejeżdżające przez miasto do zatrzymania się, a naszych mieszkańców przyciąga, by zrobić pamiątkowe zdjęcie – wyjaśnia burmistrz. – Wielkie serce, do którego można wejść, oświetla napis „I love Gmina Mordy”. Dekoracja pasuje na rynku nie tylko w okresie Świąt Bożego Narodzenia, ale także w lutym, kiedy są Walentynki, czy wiosną, latem i jesienią, a więc na wszystkie cztery pory roku. Zatem po pierwszej edycji konkursu ogłosimy. kolejne. (**Z.J.**)

W gminie Mokobody

Przeanalizowali, nie podnieśli

To są dobre wiadomości dla mieszkańców gminy Mokobody. Podatki nie wzrosną w tym roku, opłaty za odbiór śmieci również.

– Dokładnie przeanalizowaliśmy sytuację finansową gminy – zaznacza wójt **Dorota Dmowska-Paczuska**. – Mieszkańcy mogą odetchnąć z ulgą.

Lokalne media informują o podwyżkach w wielu gminach. Sytuacja finansowa samorządów nie jest najlepsza, niemal wszędzie brakuje funduszy, więc podwyżka podatków lokalnych bywa jednym ze sposobów ratunku. Bo te pieniądze wpływają do budżetu gminy.

– U nas podwyżek nie będzie, podatki zostają na poziomie ubiegłego roku – mówi pani wójt.

Na decyzję o wysokości opłat za śmieci mieszkańcy czekali z pewnym niepokojem. Te opłaty w wielu gminach po prostu musiały być podniesione, czasem znacznie, aby samorząd nie ponosił strat. W Mokobodach zostaną jednak na poziomie, który obowiązywał w roku ubiegłym. To koszt 17 zł od osoby miesięcznie, a jeśli ktoś kompostuje bioodpady, zapłaci mniej, bo 15,50 zł.

– To dobra wiadomość dla gospodarstw domowych, które nie będą musiały zmagać się z dodatkowymi obciążeniami – uważa Dorota Dmowska-Paczuska. (**mz**)

BIURA OGŁOSZEŃ
ul. Armii Krajowej 11,
tel. 25 633 05 05
DomTel, ul. Chrobrego 9/3,
tel. 25 740 20 20

KRONIKA POLICYJNA

ROWERZYSTA WTARGNĄŁ NA PRZEJŚCIE

21 stycznia o godz. 15.40 na ul. **Piłsudskiego** w **Sokołowie Podlaskim** 77-letni rowerzysta z powiatu sokołowskiego na przejściu dla pieszych wjechał pod nadjeżdżający samochód dacia. Dacią kierował 55-letni mieszkaniec powiatu siedleckiego. Rowerzysta doznał obrażeń ciała i został przetransportowany do szpitala. Na miejsce wypadku skierowano grupę dochodzeniowo-śledczą. Szczegóły zdarzenia wyjaśni dalsze postępowanie policyjne.

NIE TYLKO BEZ PRAWA DO JAZDY

22 stycznia około godz. 21 w **Grochowie Szlacheckim** (gm. **Sokołów Podlaski**) policjantki z Wydziału Ruchu Drogowego KPP w Sokołowie Podlaskim zatrzymały do kontroli drogowej ciągnik siodłowy marki Daf. Pojazdem kierował 40-letni mieszkaniec powiatu węgrowskiego. Okazało się, że kierowca ma cofnięte uprawnienia do kierowania pojazdami i posługuje się nienależącą do niego kartą kierowcy. Mężczyźnie grozi do 2 lat pozbawienia wolności.

998

UDERZYŁ W SŁUP

24 stycznia we wsi **Kostki** (gm. **Sokołów Podlaski**) na ulicy Klonowej kierowca jadący busem uderzył w słup energetyczny. Na miejsce skierowano jednostki straży JRG Sokołów Podlaski i OSP Kostki. Droga była przez jakiś czas zablokowana.

POŻAR SADZY

24 stycznia we wsi **Wojewódki** (gm. **Bielany**) przed godz. 23.00 w jednym z domów zapalił się sadza w przewodzie kominowym. Na miejscu działania prowadziły zastępy straży pożarnej JRG Sokołów Podlaski i OSP Wojewódki Dolne. Do pożaru sadzy w przewodzie kominowym doszło tego samego dnia po południu w miejscowości Przeździatka - Kolonia (gm. Sokołów Podlaski). W akcji brały udział jednostki JRG PSP Sokołów Podlaski oraz OSP „Cukrownia" Sokołów Podlaski. **(mc)**

O powiecie sokołowskim czytaj też na str. 13

BIURO OGŁOSZEŃ
AGD-RTV Sonex,
ul. Długa 76,tel. 25 781 21 89,
e-mail: sokolow@sonex.com.pl

Wmurowanie kamienia węgielnego pod budowę przedszkola w Bielanach-Jarosławach

Dla naszych najmłodszych

Gmina Bielany nie zwalnia tempa. 23 stycznia w Bielanach-Jarosławach miało miejsce wmurowanie kamienia węgielnego pod budowę nowego przedszkola. Podpisano także umowy na budowę wiejskich świetlic.

W wydarzeniu wzięli udział m.in. przedstawiciele władz państwowych, wojewódzkich i gminnych oraz oczywiście mieszkańcy.

Wójt **Zbigniew Woźniak** nie krył radości: - Gmina Bielany stale się rozwija. Jednym z dowodów na to jest fakt, że rodzi się tu wielu nowych mieszkańców. To właśnie dla nich, dla naszych najmłodszych, powstaje nowe przedszkole. Jesteśmy świadomi, że zapewnienie odpowiednich warunków edukacyjnych od najmłodszych lat to inwestycja w przyszłość naszej społeczności. Dlatego też podjęliśmy decyzję o rozbudowie infrastruktury oświatowej. Co więcej, inwestycja zostanie wykonania prawie w całości ze środków zewnętrznych! – mówił wójt Zbigniew Woźniak.

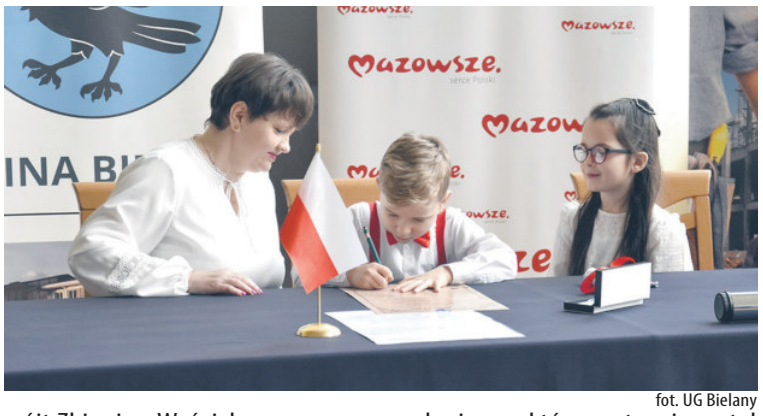

fot. UG Bielany

Kierownik referatu inwestycji w urzędzie gminy **Jarosław Krasnodębski** przedstawił wizualizacje przedszkola oraz opowiedział o funduszach, dzięki którym gmina mogła rozpocząć budowę.

Podczas uroczystości podpisano również umowę na budowę dwóch świetlic wiejskich – w miejscowościach Błonie Małe i Wojewódki Górne. Świetlice mają stać się miejscami integracji i aktywności społecznej. Zadanie jest realizowane z pieniędzy z rządowego programu Polski Ład, z Programu Inwestycji Strategicznych oraz z dotacji z województwa.

Kulminacyjnym punktem uroczystości było podpisanie aktu erekcyjnego, który następnie został wmurowany w fundamenty przedszkola. Przedszkolaki przedstawiły inscenizację pt. „Zmieniające się pory roku". Występ spotkał się z gorącym aplauzem.

Po oficjalnej części gości zaproszono na poczęstunek, który przygotowały koła gospodyń wiejskich z Błonia Małego i Wojewódek Górnych oraz kucharki ze szkoły w Bielanach-Jarosławach. Wójt Woźniak podziękował wszystkim osobom zaangażowanym w realizację projektu, podkreślając ich rolę w sukcesie gminy.

Zgodnie z zapowiedziami władz, inwestycje te zostaną ukończone w 2026 roku.

MILENA CELIŃSKA

Historyczne porozumienie trzech gmin

Pierwsza samorządowa energetyczna

22 stycznia w Czerwonce (gm. Sokołów Podlaski) podpisano umowę pomiędzy gminami Kosów Lacki, Sokołów Podlaski i Sadowne. Utworzyły one pierwszą w Polsce spółdzielnię energetyczną, której udziałowcami są samorządy gminne. Pionierskie przedsięwzięcie ma obniżyć koszty energii, ale także przyczynić się do ochrony środowiska oraz zapewnić mieszkańcom bezpieczeństwo energetyczne.

Spółdzielnia energetyczna to inicjatywa, która pozwala lokalnym społecznościom wspólnie produkować, zarządzać i konsumować energię elektryczną, głównie z odnawialnych źródeł energii (OZE), takich jak panele fotowoltaiczne czy biogazownie. Głównym jej celem jest zmniejszenie uzależnienia od zewnętrznych dostawców energii i obniżenie kosztów poprzez efektywne wykorzystanie lokalnie wytworzonej energii.

Energia wyprodukowana np. przez panele słoneczne na dachu szkoły czy oczyszczalni ścieków może zasilać inne budynki, np. świetlice czy urzędy, nawet jeśli nie jest zużywana na miejscu w czasie rzeczywistym. Inteligentne zarządzanie energią pozwala rozliczać jej nadwyżki, dzięki czemu cała społeczność skorzysta z tańszego prądu.

Umowę podpisali: burmistrz Kosowa Lackiego **Jan Słomiak**, wójt Sokołowa Podlaskiego **Janusz Kur** i wójt Sadownego **Waldemar Cyran**. Wspierał ich prezes firmy Tripro **Łukasz Pałucki**, który wraz z zespołem zajmie się formalnościami związanymi z rejestracją spółdzielni i przeszkoleniem jej zarządu.

- To ogromny krok dla naszych gmin. Dzięki współpracy będziemy mogli szybciej przejść na czystą energię i zapewnić naszym mieszkańcom stabilne dostawy energii po niższych kosztach. Inwestycja w OZE to także inwestycja w przyszłość naszych dzieci – podkreśla Janusz Kur, wójt gminy Sokołów Podlaski.

Wójtowie po podpisaniu umowy fot. UG Sokołów Podlaski

Teraz gminy wspólnie z firmą Tripro rozpoczną proces rejestracji spółdzielni w Krajowym Rejestrze Sądowym. Następnie planowane są szkolenia dla zarządu spółdzielni oraz szczegółowe opracowanie inwestycji w odnawialne źródła energii. Wśród nich mogą znaleźć się instalacje fotowoltaiczne na budynkach użyteczności publicznej, budowa biogazowni lub inne projekty dopasowane do lokalnych potrzeb.

Jak podkreślają trzech wójtowie tego innowacyjnego przedsięwzięcia mieszkańcy gmin Kosów Lacki, Sokołów Podlaski i Sadowne nie tylko zyskają tańszą i bardziej ekologiczną energię, ale także przyczynią się do budowy niezależności energetycznej regionu. Trzeba przyznać, że zawiązanie spółdzielni energetycznej to inspirujący przykład dla innych samorządów.

MILENA CELIŃSKA

Nowy powiatowy inspektor budowlany

Od 30 stycznia funkcję Powiatowego Inspektora Nadzoru Budowlanego w Sokołowie Podlaskim obejmie **Maciej Ołtarzewski**, doświadczony inżynier z wieloletnim stażem w lokalnym inspektoracie. Zastąpi na tym stanowisku **Cezarego Wojciecha Kalinowskiego**, który po 26 latach pracy przechodzi na zasłużoną emeryturę.

Decyzję w tej sprawie podjął starosta sokołowski **Adam Góral**, w porozumieniu z Wojewódzkim Inspektorem Nadzoru Budowlanego.

Uroczystość oficjalnego pożegnania dotychczasowego inspektora odbyła 24 stycznia gabinecie starosty, w obecności wicestarosty **Zbigniewa Czerkasa**, Cezarego Wojciecha Kalinowskiego oraz jego następcy – Macieja Ołtarzewskiego.

Nowy inspektor jest absolwentem Wydziału Budownictwa i Inżynierii Środowiska Szkoły Głównej Gospodarstwa Wiejskiego, gdzie zdobył tytuł magistra inżyniera. Od ponad ośmiu lat związany jest z Powiatowym Inspektoratem Nadzoru Budowlanego w Sokołowie Podlaskim. Pracując kolejno jako inspektor, inspektor nadzoru budowlanego oraz starszy inspektor, szczegółowo poznał specyfikę urzędu. Jego kompetencje potwierdzają m.in. uprawnienia budowlane do kierowania robotami budowlanymi w specjalności konstrukcyjno-budowlanej bez ograniczeń.

Podczas pożegnania starosta sokołowski wraz z Zarządem Powiatu wyraził serdeczne podziękowania dla Cezarego Wojciecha Kalinowskiego.

- Dzięki pańskim staraniom nasze lokalne budownictwo rozwijało się w sposób zrównoważony i zgodny z potrzebami mieszkańców – podkreślił starosta.

Przechodzącemu na emeryturę inspektorowi złożono życzenia zdrowia, spokoju oraz realizacji marzeń i planów, które dotychczas odkładał na później. Nowemu Inspektorowi, Maciejowi Ołtarzewskiemu, życzono sukcesów i satysfakcji z pełnionej służby. **MC**

fot. MC

Adam Góral, Maciej Ołtarzewski, Cezary Wojciech Kalinowski, Zbigniew Czerkas

Sekretarz gminy Stoczek Renata Flak odchodzi na emeryturę.

Taka to już kolej rzeczy

To była jej pierwsza i jedyna praca. Przetrwała rządy czterech naczelników i trzech wójtów. Teraz, po prawie 45 latach spędzonych w Urzędzie Gminy w Stoczku, sekretarz Renata Flak odchodzi na zasłużoną emeryturę.

Była najdłużej urzędującym sekretarzem w powiecie węgrowskim, a może nawet i w regionie. – Przez wszystkie te lata starałam się dobrze wykonywać swoje obowiązki i pomagać ludziom. Teraz przyszedł czas, by ustąpić miejsca młodszym – mówi **Renata Flak.** – Taka to już kolej rzeczy. Coś się kończy, ale i coś nowego się zaczyna.

Renata Flak od urodzenia mieszka w Stoczku. Po ukończeniu Liceum Ogólnokształcącego w Sadownem rozpoczęła pracę w Urzędzie Gminy w Stoczku.

Czy to przypadek, że świeżo upieczona absolwentka sadowieńskiego LO wybrała taką, a nie inną pracę? – Po prostu chciałam tu pracować – odpowiada krótko. – Praca w urzędzie mi imponowała i zaciekawiała. Wówczas naczelnikiem gminy Stoczek była pani **Benedykta Koper**, a sekretarzem pani **Honorata Niegowska**. To one zaznajamiały mnie z tajnikami pracy administracyjnej.

Na początek młoda urzędniczka trafiła do referatu zajmującego się ewidencją ludności, dowodami osobistymi, sprawami obrony cywilnej oraz organizacją poboru do wojska. W trakcie pracy rozpoczęła 5-letnie studia na Wydziale Prawa i Administracji Uniwersytetu Warszawskiego na kierunku „administracja" i uzyskała tytuł magistra. A że wówczas osób z wyższym wykształceniem nie było zbyt wiele, przed młodą panią Renatą kariera stała otworem. Została jednak w Stoczku. Zdobyte przez nią wykształcenie i talenty organizacyjne dostrzegł ówczesny naczelnik gminy **Stanisław Grądzki** (w latach 1990-94 był też wójtem gminy Stoczek). W 1989 roku powołał Renatę Flak na stanowisko sekretarza gminy. Po wyborach samorządowych w 1990 roku to powołanie zostało zaakceptowane i potwierdzone przez nową radę gminy. Renata Flak sprawuje to stanowisko nieprzerwanie do dzisiaj.

– Rok 1990 był dla mnie, ale myślę, że też innych pracowników urzędu, trudny czas. Zaczynało się coś nowego i wszyscy uczyliśmy się nowych zasad funkcjonowania gminnego samorządu. Ale dzięki wzajemnej pomocy, zrozumieniu i życzliwości udało się – wspomina Renata Flak.

Praca na stanowisku sekretarza to nie tylko koordynowanie pracy urzędu, ale także współpraca z przełożonymi, radnymi i sołtysami. Tę współpracę pani sekretarz ocenia bardzo dobrze.

– Urząd pracuje sprawnie, mamy dobrą załogę. Jednak jesteśmy tylko ludźmi i czasami ktoś coś do kogoś przemówi, ale szybko to idzie w niepamięć. Nigdy nie było animozji między mną a szefami czy pracownikami urzędu. Współpraca z radnymi, przewodniczącymi rad oraz sołtysami też przez te wszystkie lata układała się dobrze. Z nikim nie miałam zatargów – mówi Renata Flak. – Może to wynika z mojego charakteru. Raczej nie jestem osobą konfliktową i nie lubię wdawać się w kłótnie i jałowe spory, które do niczego dobrego nie prowadzą, a tylko w duszę sączą jad.

Renata Flak fot. sej

Renata Flak przepracowała w stoczkowskim urzędzie prawie 45 lat, w tym ponad 35 lat na stanowisku sekretarza gminy. Jak przyznaje, o odejściu z urzędu zaczęła myśleć, gdy uzyskała uprawnienia emerytalne.

– Wszystko ma swój czas. Jest czas pracy, ale i czas odpoczynku. Trzeba wyczuć, kiedy ten czas nadchodzi i że już należy odejść, i przekazać obowiązki innym, młodszym. Nie ma ludzi niezastąpionych, wiem o tym. Mam tylko nadzieję, że osoby z którymi współpracowałam, a także mieszkańcy będą mnie dobrze wspominać – mówi pani sekretarz.

A jakie ma plany na czas emerytury?

– Przede wszystkim chcę odpocząć, przeczytać nieprzeczytane książki, a wiosną lepiej zadbać o przydomowy ogródek. Mam nadzieję, że znajdzie się czas na podróże, na odwiedzenie miejsc, do których zawsze chciałam pojechać – mówi Renata Flak.

Oficjalne pożegnanie odchodzącej na emeryturę pani sekretarz odbyło się w poniedziałek 27 stycznia, na sesji Rady Gminy Stoczek, która (z uwagi na remont sali przy UG) odbyła się w budynku gminnej biblioteki. Można stwierdzić, że w pewnym sensie historia zatoczyła koło. Otóż przed laty w tym budynku mieścił się Urząd Gminy Stoczek i to właśnie tu młodziutka Renata Flak zaczynała swoją urzędniczą pracę.

Pani sekretarz, nie kryjąc wzruszenia, dziękowała wszystkim, których spotkała na swojej drodze zawodowej – byłym i obecnym przełożonym, radnym, sołtysom i mieszkańcom gminy Stoczek. Wszystkim życzyła zdrowia i wzajemnej serdeczności.

Wójt gminy Stoczek **Zbigniew Kłusek,** dziękując Renacie Flak za 45 lat służby na rzecz gminy, podkreślił, że pani sekretarz w swojej pracy była profesjonalistką. Ale ten profesjonalizm i zaangażowanie w wykonywanie obowiązków nie przeszkadzał, by być osobą pomocną i życzliwą w stosunku do innych. – Za to wszystko co było, pani sekretarz serdecznie dziękujemy – powiedział Zbigniew Kłusek. Do tych podziękowań dołączył się przewodniczący rady **Piotr Wszołczyk-Lipka** oraz radni.

30 stycznia Renata Flak przejdzie na emeryturę i będzie szczęśliwą „stypendystką" ZUS. W urzędzie gminy jej obowiązki przejmie **Ireneusz Piotr Wyszyński,** od 2 stycznia br. zastępca wójta gminy Stoczek.

STANISŁAW JASTRZĘBSKI

Najpiękniejsze szopki

Dwadzieścia jeden prac wpłynęło na konkurs na najpiękniejszą wykonaną rodzinnie szopkę bożonarodzeniową. Konkurs zorganizowała Samorządowa Szkoła Podstawowa w Ruchnie.

Konkursowe szopki były wykonane z drewna, słomy i papieru, a figurki stworzone z włóczki, plasteliny, masy solnej i modeliny. Autorzy pracy wykazali się zaangażowaniem i kreatywnością.

Komisja konkursowa najwyżej oceniła szopkę wykonaną przez **Hannę** i **Iwonę Wieliczko** z Szarut. Drugiej miejsce za swoją szopkę otrzymali **Szymon, Marta** i **Mariusz Roguscy** z Połazia, a trzecie (ex aequo) – **Adrianna** i **Monika Żołnierzak** z Ruchny oraz **Helena, Jan, Tymoteusz, Anna** i **Stanisław Żołnierzakowie** z Ruchny.

Wyróżnienia otrzymali: **Wojciech, Dominika** i **Paweł Gagowie** (Kucyk), **Dawid, Krystian, Weronika, Karolina** i **Grzegorz Orzechowscy** (Jarnice), **Szymon, Cezary, Anna** i **Adam Raczkowie** (Ruchna), **Aleksandra, Mikołaj, Agata** i **Mariusz Sobotkowie** (Zając) oraz **Zuzanna, Helena** i **Piotr Rychlikowie** (Ruchna).

Wręczenie nagród odbyło się 12 stycznia podczas jasełek szkole w Ruchnie. (**sej**)

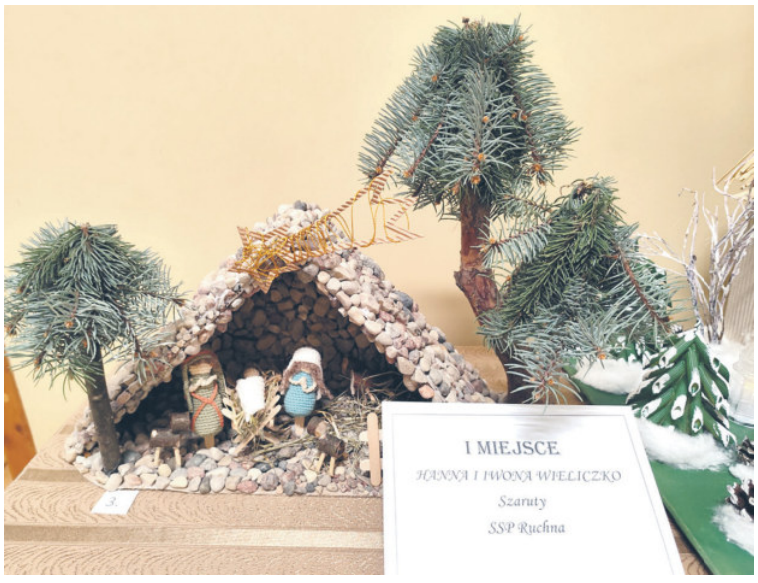

fot. arch UG Liw

162. rocznica bitwy pod Węgrowem

Patronat „TS"

Obchody 162. rocznicy bitwy pod Węgrowem, jednej z niewielu zwycięskich bitew powstania styczniowego, potrwają dwa dni.

Główne uroczystości w Węgrowie zaplanowano na **niedzielę, 2 lutego. O godz. 10.30** w Bazylice Mniejszej zostanie odprawiona msza święta w intencji poległych powstańców. Po mszy przed kościół podjadą autokary, którymi będzie można pojechać pod Pomnik Powstańców Styczniowych przy Gościńcu Niepodległości. Uroczystości z udziałem m.in. przedstawicieli władz państwowych i samorządowych, przy honorowej asyście kompanii Wojska Polskiego, rozpoczną się o godz. 12. W programie m.in. wystąpienie burmistrza miasta oraz złożenie wieńców i wiązanek.

W **poniedziałek, 3 lutego,** delegacja z burmistrzem **Pawłem Marchelą** pojedzie do Warszawy, gdzie o godz.11 złoży kwiaty pod tablicą upamiętniającą Bitwę pod Węgrowem 1863 r., która od dwóch lat znajduje się na Grobie Nieznanego Żołnierza. Wyjazd autokaru sprzed budynku Węgrowskiego Ośrodka Kultury o godz. 9. (**sej**)

Stacja z modernizowana

Zakończyła się jedna z ważniejszych inwestycji na terenie gminy Liw, jaką była modernizacja stacji uzdatniania wody w Tończy.

Przebudowa stacji kosztowała ponad 7,2 mln zł i w większości – 4,5 mln zł – została sfinansowana z rządowego programu „Polski Ład". Brakujące prawie 2,7 mln zł dołożyła gmina Liw.

Zakres prac obejmował m. in. budowę budynku technologicznego, przebudowę dwóch studni głębinowych, przebudowę nadziemnych zbiorników, budowę zbiorników podziemnych na wody popłuczne oraz budowę międzyobiektowej instalacji fotowoltaicznej.

Zmodernizowaną stację uzdatniania wody oficjalne oddano do użytku na początku stycznia. Oprócz władz gminy Liw z wójtem **Katarzyną Żelazowską** w uroczystości wzięli udział m.in.: europoseł **Andrzej Halicki**, wicestarosta **Marek Renik**, proboszcz parafii w Starejwsi ks. **Waldemar Górski**, prezes Związku Międzygminnego Wodociągów i Kanalizacji Wiejskich **Sławomir Wrzosek**, gminni radni i sołtysi. Woda z ujęcia w Tończy dostarczana jest m.in. do: Borzych, Starejwsi, Tończy, Tończy Janówek i Ludwinowa, do kilku miejscowości w gminie Stoczek oraz do Paplina w gminie Korytnica. (**sej**)

KRONIKA POLICYJNA

UDERZYŁA PEUGEOTEM W SKARPĘ

20 stycznia w **Śnicach** (gm. **Liw**) mieszkanka powiatu sokołowskiego, kierując peugeotem, w wyniku złych warunków atmosferycznych (była mgła) uderzyła w przydrożną skarpę. W wyniku uderzenia pojazd wywrócił się na dach, a kierująca nim kobieta trafiła do szpitala.

UDERZYŁ W PSA

20 stycznia **Żelazowie** (gm. **Korytnica**) kierujący fordem uderzył w psa, który wbiegł na jezdnię. Ranne zwierzę trafiło pod opiekę weterynarza.

WJECHAŁ DO ROWU

20 stycznia w **Łochowie** kierowca fiat na łuku drogi nie dostosował prędkości do warunków panujących na jezdni i zjechał do przydrożnego rowu. Nikt nie doznał obrażeń.

ŚMIERĆ NA DK 62

22 stycznia około godz. 18 w **Węgrowie**, na DK62 doszło do tragicznego wypadku, w wyniku którego śmierć poniósł pieszy mieszkaniec powiatu węgrowskiego. W chwili obecnej nie znane są okoliczności w jakich doszło do potrącenia mężczyzny, gdyż kierowca odjechał z miejsca wypadku.

COFAŁA I UDERZYŁA

23 stycznia w **Łochowie** mieszkanka Warszawy kierująca peugeotem, podczas wykonywania manewru cofania nie zachowała należytej ostrożności i uderzyła w skodę. Nikt nie doznał obrażeń.

NIE USTĄPIŁ

24 stycznia w Liwie mieszkaniec powiatu sokołowskiego kierując renaultem, nie ustąpił pierwszeństwa przejazdu kierującej skodą. Pojazdy zderzyły się. Nikt nie doznał obrażeń.

SARNA WTARGNĘŁA NA JEZDNIĘ

25 stycznia w **Grygrowie** (gm. Stoczek) mieszkaniec powiatu sokołowskiego kierujący skodą uderzył w sarnę która wtargnęła na jezdnię. Zwierzę padło na miejscu.

ZDERZENIE W SEWERYNOWIE

26 stycznia w **Sewerynowie** (gm. **Korytnica**) kierujący fiatem nie ustąpił pierwszeństwa przejazdu kierowcy forda, doprowadzając do zderzenia. Nikt nie doznał obrażeń. (**sej**)

O powiecie węgrowskim czytaj na str. 5, 8, 10

BIURA OGŁOSZEŃ

WOK, ul. Mickiewicza 4a,
tel. 25 792 00 59

SONEX AGD RTV,
ul. Rynek Mariacki 1,
tel. 25 792 25 84

AVANS, ŁOCHÓW,
ul. 1 Maja 7,
tel. 25 675 14 12

Wójt Gminy Mińsk Mazowiecki
ul. Chełmońskiego 14
05-300 Mińsk Mazowiecki

Mińsk Mazowiecki, dnia 29.01.2025 r.

OGŁOSZENIE WÓJTA GMINY MIŃSK MAZOWIECKI

o wyłożeniu do publicznego wglądu projektu miejscowego planu zagospodarowania przestrzennego gminy Mińsk Mazowiecki obejmującego miejscowość Huta Mińska – etap B

Na podstawie art. 17 pkt 9 i 11 ustawy z dnia 27 marca 2003 r. o planowaniu i zagospodarowaniu przestrzennym (Dz. U. z 2024 poz. 1130 z późn. zm.), w związku z art. 67 ust. 3 pkt 4 ustawy z dnia 7 lipca 2023 r. o zmianie ustawy o planowaniu i zagospodarowaniu przestrzennym oraz niektórych innych ustaw (Dz.U. z 2023 r. poz. 1688 z późn. zm.) i art. 39 ust. 1 pkt 2-5, w związku z art. 3 ust. 1 pkt 14 lit. d, art. 54 ust. 2 i 3 oraz art. 46 ust. 1 pkt 1 ustawy z dnia 3 października 2008 r. o udostępnianiu informacji o środowisku i jego ochronie, udziale społeczeństwa w ochronie środowiska oraz o ocenach oddziaływania na środowisko (Dz.U. z 2024 poz. 1112 z późn. zm.), w związku z uchwałą Nr XLVI.417.2022 Rady Gminy Mińsk Mazowiecki z dnia 17 listopada 2022 r. w sprawie przystąpienia do sporządzenia miejscowego planu zagospodarowania przestrzennego gminy Mińsk Mazowiecki obejmującego miejscowość Huta Mińska, zmienioną uchwałą nr LIX.559.2023 Rady Gminy Mińsk Mazowiecki z dnia 26 października 2023 r.

zawiadamia o wyłożeniu do publicznego wglądu

projektu miejscowego planu zagospodarowania przestrzennego gminy Mińsk Mazowiecki obejmującego miejscowość Huta Mińska – etap B wraz z prognozą oddziaływania na środowisko w dniach **od 06.02.2025 r. do 28.02.2025 r.** w siedzibie Urzędu Gminy Mińsk Mazowiecki, ul. Chełmońskiego 14, 05-300 Mińsk Mazowiecki, pok. nr 11, w godzinach pracy Urzędu oraz w Biuletynie Informacji Publicznej https://www.bip.minskmazowiecki.pl w zakładce Zagospodarowanie przestrzenne/Miejscowy Plan Zagospodarowania Przestrzennego/ (MPZP)MPZP – Procedury

Dyskusja publiczna nad przyjętymi w projekcie planu miejscowego rozwiązaniami odbędzie się **w dniu 17 lutego 2025 r.** o godzinie **16.30 w sali 110** w siedzibie Urzędu Gminy Mińsk Mazowiecki, ul. Chełmońskiego 14, 05-300 Mińsk Mazowiecki.

Zgodnie z art. 17 pkt 11 ustawy o planowaniu i zagospodarowaniu przestrzennym, osoby prawne i fizyczne oraz jednostki organizacyjne nieposiadające osobowości prawnej mogą wnosić uwagi do projektu planu miejscowego. Uwagi należy składać na piśmie do Wójta Gminy Mińsk Mazowiecki z podaniem imienia i nazwiska lub nazwy jednostki organizacyjnej i adresu zamieszkania lub siedziby, oznaczenia nieruchomości, której uwaga dotyczy, w nieprzekraczalnym terminie **do dnia 17.03.2025 r.:**

- w formie papierowej w siedzibie Urzędu Gminy Mińsk Mazowiecki, ul. Chełmońskiego 14, 05-300 Mińsk Mazowiecki lub na adres urzędu,
- w formie elektronicznej za pomocą środków komunikacji elektronicznej – poczty elektronicznej na adres: gmina@minskmazowiecki.pl,
- w formie elektronicznej za pomocą elektronicznej skrzynki podawczej opatrzone kwalifikowanym podpisem elektronicznym, podpisem zaufanym albo podpisem osobistym, na adres skrytki ePUAP: /6i99j9rde7/skrytkaESP.

Równocześnie, zgodnie z art. 39 ust. 1 ustawy z dnia 3 października 2008 r. o udostępnianiu informacji o środowisku i jego ochronie, udziale społeczeństwa w ochronie środowiska oraz o ocenach oddziaływania na środowisko, informuję o możliwości składania uwag i wniosków do prognozy oddziaływania na środowisko w nieprzekraczalnym terminie **do dnia 17.03.2025 r.** w formie pisemnej lub ustnie do protokołu w siedzibie Urzędu Gminy Mińsk Mazowiecki, ul. Chełmońskiego 14, 05-300 Mińsk Mazowiecki albo za pomocą środków komunikacji elektronicznej na adres: gmina@minskmazowiecki.pl bez konieczności opatrywania ich kwalifikowanym podpisem elektronicznym.

Uwagi nie spełniające ww. warunków pozostawi się bez rozpatrzenia.

Organem właściwym do rozpatrzenia uwag jest **Wójt Gminy Mińsk Mazowiecki**.

Wójt Gminy Mińsk Mazowiecki
Antoni Janusz Piechoski

KLAUZULA INFORMACYJNA O PRZETWARZANIU DANYCH OSOBOWYCH

Jednocześnie informuję o ograniczeniu, o którym mowa w art. 8a ust. 1 ustawy z dnia 27 marca 2003 r. o planowaniu i zagospodarowaniu przestrzennym (tj. *„W związku z przetwarzaniem przez wójta, burmistrza, prezydenta miasta, marszałka województwa, wojewodę, zarząd województwa albo zarząd związku metropolitalnego danych osobowych, uzyskanych w toku prowadzenia postępowań dotyczących sporządzania aktów planistycznych, o których mowa w ustawie, prawo, o którym mowa w art. 15 ust. 1 lit. g rozporządzenia Parlamentu Europejskiego i Rady (UE) 2016/679 z dnia 27 kwietnia 2016 r. w sprawie ochrony osób fizycznych w związku z przetwarzaniem danych osobowych i w sprawie swobodnego przepływu takich danych oraz uchylenia dyrektywy 95/46/WE (ogólne rozporządzenie o ochronie danych) (Dz. Urz. UE L 119 z 04.05.2016, str. 1, z późn. zm.), zwanego dalej „rozporządzeniem 2016/679", przysługuje, jeżeli nie wpływa na ochronę praw i wolności osoby, od której dane te pozyskano"*.

W związku z art. 17a ustawy z dnia 27 marca 2003 r. o planowaniu i zagospodarowaniu przestrzennym, realizując wymogi art. 13 ust. 1 i 2 Rozporządzenia Parlamentu Europejskiego i Rady (UE) 2016/679 z 27 kwietnia 2016 r. w sprawie ochrony osób fizycznych w związku z przetwarzaniem danych osobowych i w sprawie swobodnego przepływu takich danych oraz uchylenia dyrektywy 95/46/WE (Dz.U.UE.L. z 2016r. Nr 119, s.1 ze zm.) - dalej: „RODO" informuję, że:

1) Administratorem Pani/Pana danych jest **Wójt Gminy Mińsk Mazowiecki z siedzibą w Urzędzie Gminy w Mińsku Mazowieckim (ul. Chełmońskiego 14, 05-300 Mińsk Mazowiecki, tel. 25 756 25 00).**
2) Z Inspektorem Ochrony Danych (zwanym dalej „IOD") wyznaczonym przez Administratora może się Pani/Pan kontaktować w następujący sposób
   a) pocztą tradycyjną na adres: Inspektor Ochrony Danych, ul. Chełmońskiego 14, 05-300 Mińsk Mazowiecki
   b) pocztą elektroniczną na adres e-mail: iod@minskmazowiecki.pl
3) Pani/Pana dane osobowe będą przetwarzane w celu rozpatrzenia składanych wniosków do miejscowego planu zagospodarowania przestrzennego gminy lub rozpatrzenia uwag dotyczących projektu tego planu (art. 17 Ustawy z dnia 27 marca 2003 r. o planowaniu i zagospodarowaniu przestrzennym tj. w celu realizacji praw oraz obowiązków wynikających z przepisów prawa (art. 6 ust. 1 lit. c RODO) w zw. z art. 17a pkt. 2 Ustawy;
4) Pani/Pana dane osobowe będą przetwarzane przez okres niezbędny do realizacji ww. celu z uwzględnieniem okresów przechowywania określonych w przepisach szczególnych, w tym przepisów archiwalnych.
5) Pani/Pana dane osobowe nie podlegają zautomatyzowanemu podejmowaniu decyzji, w tym profilowaniu.
6) Pani/Pana dane osobowych nie będą przekazywane poza Europejski Obszar Gospodarczy (obejmujący Unię Europejską, Norwegię, Liechtenstein i Islandię).
7) Posiada Pani/Pan prawo do:
   a) dostępu do swoich danych oraz otrzymania ich kopii – z tym że w przypadku gdy dane osobowe nie zostały zebrane od osoby, której dane dotyczą, to realizacja prawa do informacji o źródle ich pozyskania (art. 15 ust. 1 lit. g RODO) przysługuje, jeżeli nie wpływa na ochronę praw i wolności osoby, od której dane te pozyskano;
   b) sprostowania (poprawiania) swoich danych osobowych;
   c) ograniczenia przetwarzania danych osobowych;
   d) wniesienia skargi do Prezesa Urzędu Ochrony Danych Osobowych (ul. Stawki 2, 00-193 Warszawa), w sytuacji, gdy uzna Pani/Pan, że przetwarzanie danych osobowych narusza przepisy ogólnego rozporządzenia o ochronie danych osobowych (RODO);
8) Podanie przez Panią/Pana danych osobowych jest obowiązkowe. Nieprzekazanie danych skutkować będzie brakiem realizacji celu, o którym mowa w punkcie 3.
9) Pani/Pana dane mogą zostać przekazane podmiotom zewnętrznym na podstawie umowy powierzenia przetwarzania danych osobowych.

SZPITAL SIEDLECKI MIEJSKI

Marcel Igor Durczok, ur. 16.01.2025, godz. 16.45, waga 3.700, wzrost 56, Helenów

Oliwia Wojewódzka, ur. 19.01.2025, godz. 00.50, waga 3.440, wzrost 56, Borki-Kosiorki

Mikołaj Marczewski, ur. 20.01.2025, godz. 18.48, waga 3.690, wzrost 55, Łosice

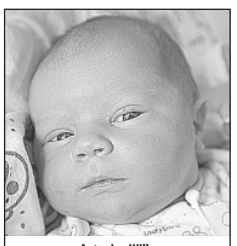

Antonina Wilk, ur. 20.01.2025, godz. 8.48, waga 3.700, wzrost 55, Paprotnia

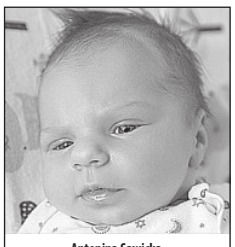

Antonina Sawicka, ur. 23.01.2025, godz. 20.05, waga 3.760, wzrost 57, Męczyn kol.

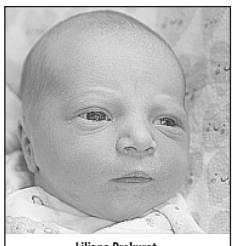

Liliana Prokurat, ur. 24.01.2025, godz. 00.30, waga 3.180, wzrost 57, Strzała

Malwinka Supryn, ur. 24.01.2025, godz. 12.55, waga 3.000, wzrost 51, Żabokliki

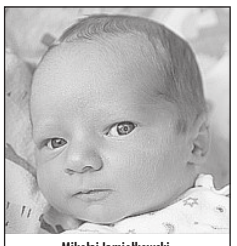

Mikołaj Jamiołkowski, ur. 22.01.2025, godz. 12.51, waga 3.320, wzrost 55, Siedlce

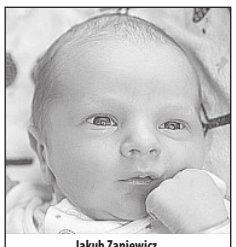

Jakub Zaniewicz, ur. 24.01.2025, godz. 16.55, waga 3.780, wzrost 55, Juniewicze

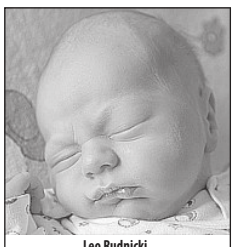

Leo Rudnicki, ur. 22.01.2025, godz. 17.10, waga 3.740, wzrost 59, Gołowierzchy

Drodzy Rodzice!

Co tydzień w „Tygodniku Siedleckim" w rubryce „Moje pierwsze zdjęcie" witamy najmłodszych mieszkańców, którzy przyszli na świat w szpitalach naszego regionu. Takie zdjęcie dla wielu rodzin jest miłą pamiątką. Prosimy o przesyłanie zdjęć Waszych nowo narodzonych dzieci bezpośrednio do redakcji „Tygodnika Siedleckiego" na adres: internet@siedlecki.pl lub przez nasz profil na FB. Na naszej stronie internetowej znajdziecie też formularz, którego wypełnienie jest konieczne, by zdjęcie ukazało się w gazecie.

SZPITAL SIEDLECKI WOJEWÓDZKI

Lech Pieńkowski, ur. 18.01.2025, godz. 16.01, waga 3.280, wzrost 56, Siedlce

Aleksander Pawlik, ur. 14.01.2025, godz. 16.22, waga 4.120, wzrost 55, Wólka Wiśniewska

Franciszek Osiński, ur. 21.01.2025, godz. 18.53, waga 3.900, wzrost 59, Siedlce

Oliwier Khrystuk-Kulik, ur. 21.01.2025, godz. 14.17, waga 3.200, wzrost 52, Międzyrzec Podlaski

Franciszek Waszkiewicz, ur. 21.01.2025, godz. 6.19, waga 2.900, wzrost 53, Domanice

Tadeusz Śledź, ur. 18.01.2025, godz. 12.50, waga 3.620, wzrost 55, Siedlce

Tymon Zarzycki, ur. 24.01.2025, godz. 18.17, waga 3.220, wzrost 54, Nowe Opole

Piotr Sekuła, ur. 19.01.2025, godz. 18.16, waga 3.060, wzrost 56, Siedlce

Kornelia Chromińska, ur. 23.01.2025, godz. 3.46, waga 3.280, wzrost 53, Radomyśl

Nikodem Obłoza, ur. 24.01.2025, godz. 13.45, waga 3.620, wzrost 56, Siedlce

Aleksy Jędraszek, ur. 24.01.2025, godz. 12.07, waga 3.620, wzrost 59, Łosice

Klara Gajo, ur. 22.01.2025, godz. 19.19, waga 3.480, wzrost 56, Jonnik

Największa Hurtownia artykułów dziecięcych
www.madar.siedlce.pl
Madar
UJRZANÓW 282C, tel. 25 644 37 71
Zakupy przez internet

Autorem zdjęć noworodków jest: w szpitalach siedleckich Adam Krasuski, tel. 506 905 791.

RENTY / EMERYTURY

Odzyskujemy renty rodzinne, renty z tytułu niezdolności do pracy, emerytury, zaległe wynagrodzenia.

MOŻEMY CI POMÓC:

ul. Kazimierzowska 122
Siedlce
(naprzeciwko sądu)

ZADZWOŃ: 25 740 99 97 Dyskrecja GWARANTOWANA!

eprasa.pl 060b381140

tygodnik SIEDLECKI

REKLAMA

29 stycznia - 4 lutego 2025 r. NR 4

OLGROS www.olgros.pl

OLEJ NAPĘDOWY
OLEJ OPAŁOWY
z dostawą do KLIENTA

SPRZEDAŻ PALIW I ZBIORNIKÓW
609 980 480 • 609 737 600

rok założenia 1992
BUDEXPOL S.J. 25-632-96-37 25-621-07-26
Iganie Stare ul. Topolowa 4 - na tyłach stacji ORLEN

PROMOCYJNE RABATY:
do 31 stycznia 2025r.
do 38% na okna
avante® okna
Zapytaj o okna, drzwi, bramy spełniające wymagania dotacji Czyste Powietrze
www.budexpol.siedlce.pl

DAR-PLAST
OKNA i DRZWI
żaluzje, rolety, verticale, parapety, bramy
Siedlce, ul. Warszawska 55,
Węgrów, ul. Przemysłowa 1,
Żelków-Kolonia, ul. Porzeczkowa 1,
tel. 608 650 892

Gdzie nadać ogłoszenie do „TS”?

- **Siedlce**
  Biuro Ogłoszeń „TS”, ul. Armii Krajowej 11, tel. 25 633 05 05
  DomTel, ul. Wałowa 9, tel. 25 740 20 20
- **Łosice**
  ŁDK, ul. Piłsudskiego 4, tel. 83 357 34 23, 357 33 25
- **Łuków**
  Dom Handlowy przy skwerku, stoisko „Triumph”, ul. Zdanowskiego 4
- **Mrozy,** Kiosk „Mrozer”, ul. Armii Krajowej 6
- **Sokołów Podlaski**
  AGD-RTV Sonex, ul. Długa 76, tel. 25 781 21 89
  e-mail: sokolow@sonex.com.pl
- **Węgrów**
  SONEX AGD RTV, ul. Rynek Mariacki 1, tel. 25 792 25 84
- **Łochów,** PHU Migael, ul. 1 Maja 7
- **Biała Podlaska**
  ul. Warszawska 15, tel. 83 344 75 57
- **Międzyrzec Podlaski**
  ul. Targowa 8, Agencja PKO, tel. 83 343 72 13
- **Ostrów Mazowiecka**
  pl. ks. Anny Mazowieckiej 6, tel. 29 642 80 34
  e-mail: reklama@w-ostrowi.pl

HURTOWNIA TANK-OL
- oleje i smary
- filtry i tłumiki
- łożyska i uszczelniacze
- części do koparek i ładowarek
- stacja paliw - najniższe ceny
- oleje do ciągników i maszyn rolniczych
obniżka cen
ZARABIANIE PRZEWODÓW HYDRAULICZNYCH
Siedlce ul. Brzeska 102F tel. 25 633 02 82
czynne 6.00-21.00 www.tank-ol.pl

ŻWIR BETON
BET-TRANS LEWCZUK
WYROBY BETONOWE
- roboty ziemne
- żwiry i piaski płukane
- ziemia ogrodowa
- rozbiórki, wywóz
Siedlce, ul. Brzeska 102J, tel. 644 03 61, kom. 600 665 050, 602 464 326

www.Leren.pl
biuro@leren.pl
tel. 880 323 879
Domanice k. Siedlec
Profesjonalne ocieplanie budynków pianką poliuretanową
Masz starą wełnę na poddaszu? My ją zastąpimy pianą
Podnoszenie podłogi
Podnosimy zapadnięte podłogi posadzki hale
podnoszenie podłogi

P.H.U. węgl bud MATERIAŁY BUDOWLANE – WĘGIEL
Semmelrock stein+design
kostka brukowa,
– żwir
– piach
– ziemia ogrodowa
YTONG
SOLBET CEMEX
Transport z rozładunkiem
www.weglobud-siedlce.pl
SIEDLCE, ul. Poniatowskiego 81
tel. 25 644 08 63
Osiedle „Przy Lesie” Siedlce ul. Poziomkowa
zadzwoń na: 604-089-384 602-675-396
INWESTOR: P.H.U. węgl bud www.weglobud-siedlce.pl

SPRZEDAŻ PALIW
tel. +48 600 057 882, 602 561 678
KARES PALIWA
Węgrów, ul. Gajowa 14, e-mail: info@kares-paliwa.pl

ŻAR
SIEDLCE
ul. Sokołowska 159A
tel. 25 644 29 12
e-mail: biuro@petrozar.pl
paliwa hurt-detal
fotowoltaika
karty flotowe
zbiorniki
kom. 600 200 190

UNOSTAL KONSTRUKCJE STALOWE
- HALE PRZEMYSŁOWE
- PIECZARKARNIE
- KURNIKI
- OBUDOWY Z PŁYT WARSTWOWYCH
- MALOWANIE KOROZYJNE I OGNIOCHRONNE
- SPAWANIE
- WYNAJEM SPRZĘTU BUDOWLANEGO
ul. Wiśniowa 4, Żelków - Kolonia 602 111 200

BETONIARNIA SED-BUD CHROMIŃSKI
508 374 750
605 419 891
660 770 703
08-110 Siedlce ul. Brzeska 116
www.sedbud.siedlce.pl
BETON
ŻWIR
WYROBY BETONOWE

PPRiL.6722.2.9.2024 Górzno, dnia 29 stycznia 2025 r.

OGŁOSZENIE
WÓJTA GMINY GÓRZNO

o rozpoczęciu konsultacji społecznych dotyczących projektu miejscowego planu zagospodarowania przestrzennego w poszczególnych obrębach gminy Górzno – sekcja B

Na podstawie art. 17 pkt 11, w związku z art. 8h ust. 1 pkt 1-4 ustawy z dnia 27 marca 2003 r. o planowaniu i zagospodarowaniu przestrzennym (Dz. U. z 2024 r. poz. 1130 ze zm.), art. 39 i 54 ust. 2 ustawy z dnia 3 października 2008 r. o udostępnianiu informacji o środowisku i jego ochronie, udziale społeczeństwa w ochronie środowiska oraz o ocenach oddziaływania na środowisko (Dz. U. 2024 r. poz. 1112 ze zm.) oraz w związku z Uchwałą nr LXI/398/2024 Rady Gminy w Górznie z dnia 19 kwietnia 2024 r. w sprawie przystąpienia do sporządzenia miejscowego planu zagospodarowania przestrzennego w poszczególnych obrębach gminy Górzno – sekcja B, **zawiadamiam o rozpoczęciu konsultacji społecznych dotyczących projektu miejscowego planu zagospodarowania przestrzennego w poszczególnych obrębach gminy Górzno – sekcja B,** które będą prowadzone w terminie od dnia 31 stycznia 2025 r. do dnia 3 marca 2025 r. i obejmują:

1) Zbieranie uwag w terminie od dnia 31 stycznia 2025 r. do dnia 03 marca 2025 r.
2) Prowadzenie punktu konsultacyjnego dnia 12 lutego 2025 r. od godziny 15:40 w siedzibie Urzędu Gminy w Górznie, ul. Jana Pawła II 10, 08 – 404 Górzno, pok. nr 3, parter;
3) Spotkanie otwarte, które odbędzie się dnia 13 lutego 2025 r., o godz. 15:40 w siedzibie Urzędu Gminy w Górznie, ul. Jana Pawła II 10, 08 – 404 Górzno, pok. nr 3, parter;

Z projektem planu miejscowego można zapoznać się w siedzibie Urzędu Gminy w Górznie, ul. Jana Pawła II 10, 08 – 404 Górzno, w godzinach urzędowania, w Biuletynie Informacji Publicznej pod adresem https://gorzno.bip.gov.pl/urzedowa-tablica-ogloszen/ oraz na stronie podmiotowej Urzędu Gminy w Górznie pod adresem https://samorzad.gov.pl/web/gmina-gorzno/ogloszenia-i-komunikaty w zakładce „Ogłoszenia i komunikaty".

Zainteresowani mogą składać uwagi do wyżej wymienionego projektu planu na piśmie utrwalonym:

- w postaci papierowej na adres: Urząd Gminy Górzno, ul. Jana Pawła II 10, 08 – 404 Górzno, na formularzu w postaci papierowej lub
- w postaci elektronicznej na adres gmina@gorzno.ugm.pl lub za pomocą platformy ePUAP na adres skrytki: ePUAP /sg538jy2u6/SkrytkaESP, na formularzu w formie dokumentu elektronicznego.

Formularz dostępny jest w Biuletynie Informacji Publicznej gminy Górzno pod adresem https://gorzno.bip.gov.pl/urzedowa-tablica-ogloszen/

Osoby składające uwagi zobowiązane są podać: imię i nazwisko albo nazwę oraz adres zamieszkania, albo siedziby oraz adres poczty elektronicznej, o ile taki posiadają, a także wskazać czy są właścicielami lub użytkownikiem wieczystym nieruchomości objętej uwagą. Dodatkowo osoby te mogą podać dane do kontaktu takie jak adres do korespondencji lub numer telefonu.

Jednocześnie, w związku z postępowaniem w sprawie strategicznej oceny oddziaływania na środowisko, przedmiotem której jest opracowanie prognozy oddziaływania na środowisko dla potrzeb w/w miejscowego planu zagospodarowania przestrzennego, informuję, że zainteresowani mogą zapoznać się z niezbędną dokumentacją sprawy w siedzibie Urzędu Gminy w Górznie oraz mogą składać uwagi do powyższego postępowania. Uwagi należy składać do dnia 03 marca 2025 r. w formie pisemnej lub ustnej do protokołu lub za pomocą środków komunikacji elektronicznej bez konieczności opatrywania ich bezpiecznym podpisem elektronicznym na adres: Urząd Gminy w Górznie, ul. Jana Pawła II 10, 08 – 404 Górzno, gmina@gorzno.ugm.pl, ePUAP /sg538jy2u6/SkrytkaESP. Organem właściwym do rozpatrzenia uwag jest Wójt Gminy Górzno.

Z dniem 25 maja 2018 roku zmieniły się przepisy dotyczące ochrony danych osobowych, dlatego też zgodnie z art. 13 ust. 1 i ust. 2 rozporządzenia Parlamentu Europejskiego i Rady (UE) 2016/679 z 27 kwietnia 2016 r. w sprawie ochrony osób fizycznych w związku z przetwarzaniem danych osobowych i w sprawie swobodnego przepływu takich danych oraz uchylenia dyrektywy 95/46/WE (RODO), informujemy, iż:

1. Administratorem Pani/Pana danych osobowych jest **Urząd Gminy w Górznie** z siedzibą przy **ul. Jana Pawła II 10, 08-404 Górzno**, adres e-mail: gmina@gorzno.ugm.pl, tel. 25 681 22 54 reprezentowany przez Wójta Gminy Górzno Waldemara Sabaka.
2. Administrator wyznaczył inspektora ochrony danych osobowych
3. Z Administratorem będzie można się skontaktować poprzez powołanego przez niego inspektora ochrony danych, pisząc na adres siedziby Administratora wskazany w pkt. 1 lub pisząc na adres e-mail: inspektor@cbi24.pl
4. Przetwarzanie Pani/Pana danych osobowych będzie się odbywać na podstawie przepisów RODO oraz na podstawie i w celach wynikających z przepisów Ustawy z dnia 8 marca 1990 roku o samorządzie gminnym oraz aktów wykonawczych do tej ustawy oraz wynikających z tego faktu innych ustaw na podstawie których niezbędne jest podanie danych osobowych celem zadań zapisanych do realizacji zadań przez Gminę Górzno w tym zadań zleconych z poziomu administracji centralnej.
5. Pani/Pana dane osobowe będą przechowywane przez okres wskazany w Jednolitym Rzeczowym Wykazie Akt dla Urzędu Gminy w Górznie.
6. Posiada Pani/Pan prawo dostępu do treści swoich danych osobowych, prawo do ich sprostowania (poprawiania), jak również prawo do ograniczenia ich przetwarzania, prawo do przenoszenia danych oraz prawo do wniesienia sprzeciwu wobec przetwarzania Pani/Pana danych osobowych. Prawo do usunięcia danych przysługuje, jeżeli zachodzą okoliczności wskazane w art. 17 ust. 1 i 2 RODO chyba, że przepisy te nie mają zastosowania zgodnie z ust. 3 powyższego artykułu.
7. Przysługuje Pani/Panu prawo wniesienia skargi do organu nadzorczego, jeśli Pani/Pana zdaniem, przetwarzanie danych osobowych Pani/Pana - narusza przepisy unijnego rozporządzenia RODO.
8. Podanie przez Panią/Pana danych osobowych jest wymogiem wynikającym z przepisów prawa z których wynika konieczność podania danych osobowych. Brak podania danych osobowych będzie skutkował niemożnością dokonania czynności z obsługą Pani/Pana sprawy przez Urząd Gminy w Górznie.
9. Informujemy, iż Pani/Pana dane osobowe będą przekazywane podmiotom z którymi Urząd Gminy w Górznie zawarł umowy powierzenia przetwarzania danych oraz podmiotom upoważnionym do przetwarzania danych na podstawie obowiązujących przepisów prawa.
10. Pani/Pana dane osobowe nie będą przetwarzane w sposób zautomatyzowany i nie będą profilowane w celu wynikającym z Ustawy o samorządzie gminnym. Profilowanie oznacza formę zautomatyzowanego przetwarzania danych osobowych, które polega na wykorzystaniu danych osobowych w tym danych szczególnych.

Wójt Gminy Górzno
/-/ Waldemar Sabak

Automatyka do bram
Bramy garażowe
MONTAŻ SERWIS
Ocieplanie poddaszy pianą PUR
PRUSZYN, Dolina Liwca 94, tel. 605 633 906

asfaltujemy
● wjazdy ● podwórka
● parkingi ● drogi dojazdowe
remonty cząstkowe
starych nawierzchni asfaltowych
utwardzamy
● destruktem ● tłuczniem
solidnie, szybko i tanio
indywidualne wyceny zleceń
tel. 605 611 912
wmarcin0@wp.pl

Wójt Gminy Zbuczyn

informuje że na tablicy ogłoszeń w siedzibie Urzędu Gminy Zbuczyn, przy ul. Jana Pawła II 1, 08-106 Zbuczyn oraz w Biuletynie Informacji Publicznej Gminy Zbuczyn na stronie internetowej www.bip.zbuczyn.pl został zamieszczony na okres 21 dni, do dnia 23.01.2025 r.

wykaz nieruchomości przeznaczonej do wniesienia aportem na rzecz spółki.

Dodatkowe informacje można uzyskać w Urzędzie Gminy Zbuczyn, ul. Jana Pawła II 1, 08-106 Zbuczyn, tel. 25 641 63 90. 54-1p

IZP.6720.1.2024 Cegłów, 27 stycznia 2025 r.

OBWIESZCZENIE
o przystąpieniu do sporządzenia planu ogólnego gminy Cegłów

Na podstawie art. 13i ust. 3 pkt 1 ustawy z dnia 27 marca 2003 r. *o planowaniu i zagospodarowaniu przestrzennym (t.j. Dz. U. z 2024 r. poz. 1130 z późn. zm.)* zawiadamiam o podjęciu przez Radę Miejską w Cegłowie uchwały nr V/27/24 z dnia 16 września 2024 r. w sprawie przystąpienia do sporządzenia planu ogólnego gminy Cegłów.

Jednocześnie na podstawie art. 39 ust. 1 w związku z art. 46 ust. 1 pkt. 1 i art. 51 ust. 1 ustawy z dnia 3 października 2008 r. *o udostępnianiu informacji o środowisku i jego ochronie, udziale społeczeństwa w ochronie środowiska oraz ocenach oddziaływania na środowisko (t.j. Dz. U. z 2024 r. poz. 1112 z późn. zm.)* zawiadamiam o przystąpieniu do sporządzenia prognozy oddziaływania na środowisko ustaleń projektu planu ogólnego gminy Cegłów.

Obszar i granice planu ogólnego gminy Cegłów stanowią granicę administracyjne gminy Cegłów i przedstawione zostały na załączniku graficznym do Uchwały Rady Miejskiej w Cegłowie nr V/27/24 z dnia 16 września 2024 r. w sprawie przystąpienia do sporządzenia przystąpienia do sporządzenia planu ogólnego gminy Cegłów.

Zainteresowani mogą składać wnioski do wyżej wymienionego projektu planu ogólnego oraz prognozy oddziaływania na środowisko w terminie od dnia **27 stycznia 2025** r. do dnia **27 lutego 2025 r.**

Wnioski do projektu planu ogólnego gminy Cegłów należy składać wyłącznie na formularzu *Pisma dotyczącego aktu planowania przestrzennego*. Formularz ten, dostępny jest w Biuletynie Informacji Publicznej w zakładce Prawo lokalne > Planowanie przestrzenne > Plan Ogólny.

Wniosek należy złożyć za pomocą jednego z poniższych sposobów:
1. w postaci papierowej przekazanej osobiście do Urzędu Miasta i Gminy Cegłów, ul. Kościuszki 4, 05-319 Cegłów,
2. w postaci papierowej przekazanej pocztą na adres Urzędu Miasta i Gminy Cegłów, ul. Kościuszki 4, 05-319 Cegłów,
3. w formie dokumentu elektronicznego przekazanego na adres e-mail: urzad@ceglow.pl,
4. w formie dokumentu elektronicznego przekazanego za pomocą Elektronicznej Skrzynki Podawczej,
5. w formie dokumentu elektronicznego przekazanego za pomocą e-Doręczenia,
6. w formie dokumentu elektronicznego przekazanego za pomocą portalu mapowego https://ceglow.e-mapa.net/

Składający wniosek do projektu planu ogólnego podaje swoje imię i nazwisko/nazwę, adres zamieszkania/siedziby oraz adres poczty elektronicznej, o ile taki posiada, a także wskazuje, czy jest właścicielem lub użytkownikiem wieczystym nieruchomości objętej wnioskiem. Zgłaszający może także podać dodatkowe dane do kontaktu takie jak adres do korespondencji lub numer telefonu.

Wnioski złożone po upływie terminu, o którym mowa powyżej, pozostawia się bez rozpatrzenia.

Organem właściwym do rozpatrzenia wniosków jest Burmistrz Cegłowa.

Informuję o możliwości zapoznania się z niezbędną dokumentacją w wyżej wymienionej sprawie, w siedzibie Urzędu Miasta i Gminy Cegłów przy ul. T. Kościuszki 4 w Cegłowie, 05-319 Cegłów, w godzinach urzędowania w terminie, o którym mowa poniżej.

Więcej informacji znajduje się w Biuletynie Informacji Publicznej pod adresem:
https://bip.ceglow.pl/ceg/prawo-lokalne-1/zagospodarowanie-przestrzenne/plan-ogolny-gminy-ceglow

OBOWIĄZEK INFORMACYJNY

Zgodnie z art. 13 ust. 1 i ust. 2 oraz art. 14 Rozporządzenia Parlamentu Europejskiego i Rady (UE) 2016/679 z dnia 27 kwietnia 2016 r. w sprawie ochrony osób fizycznych w związku z przetwarzaniem danych osobowych i w sprawie swobodnego przepływu takich danych oraz uchylenia dyrektywy 95/46/WE (ogólne rozporządzenie o ochronie danych) ogólnego rozporządzenia o ochronie danych osobowych z dnia 27 kwietnia 2016 r. informujemy, że:

1. Administratorem Pani/Pana danych w naszej jednostce jest Gmina Cegłów, mająca siedzibę w Urzędzie Gminy Cegłów, ul. Tadeusza Kościuszki 4, nr tel. 25 759 59 48, e-mail: urzad@ceglow.pl
2. Administrator wyznaczył Inspektora Ochrony Danych Osobowych - Łukasz Kalinowski , z którym mogą się Państwo kontaktować poprzez adres e-mail: inspektor@cbi24.pl. we wszystkich sprawach dotyczących przetwarzania przez nas Państwa danych osobowych oraz korzystania z praw związanych z tym przetwarzaniem danych
3. Administrator przetwarza Pani/Pana dane osobowe na podstawie obowiązujących przepisów prawa, *lub zawartych umów, na podstawie udzielonej zgody.
4. Pani/Pana dane osobowe przetwarzane są w celu przeprowadzenia procedury planistycznej uchwalenia planu ogólnego gminy Cegłów.
5. W związku z przetwarzaniem danych w celach o których mowa w pkt 4 odbiorcami Pani/Pana danych osobowych mogą być:
   1) organy władzy publicznej oraz podmioty wykonujące zadania publiczne lub działające na zlecenie organów władzy publicznej, w zakresie i w celach, które wynikają z przepisów powszechnie obowiązującego prawa;
   2) *inne podmioty, które na podstawie stosownych umów podpisanych z kontrahentami, przetwarzają dane osobowe dla których Administratorem jest Burmistrz Cegłowa Pani/Pana dane osobowe będą przechowywane przez okres niezbędny do realizacji celów określonych w pkt 4, a po tym czasie przez okres oraz w zakresie wymaganym przez przepisy powszechnie obowiązującego prawa.

Pełna klauzula informacyjna dot. przetwarzania danych osobowych znajduje się na stronie bip.ceglow.pl w zakładce RODO.

eprasa.pl 060b3811dd

Wójt Gminy Mińsk Mazowiecki
ul. Chełmońskiego 14
05-300 Mińsk Mazowiecki

Mińsk Mazowiecki, dnia 29.01.2025 r.

OGŁOSZENIE
WÓJTA GMINY MIŃSK MAZOWIECKI

o wyłożeniu do publicznego wglądu projektu miejscowego planu zagospodarowania przestrzennego gminy Mińsk Mazowiecki obejmującego części miejscowości Żuków, Stojadła, Zamienie, Arynów, Chmielew, Janów

Na podstawie art. 17 pkt 9 i 11 ustawy z dnia 27 marca 2003 r. o planowaniu i zagospodarowaniu przestrzennym (Dz. U. z 2024 poz. 1130 z późn. zm.), w związku z art. 67 ust. 3 pkt 4 ustawy z dnia 7 lipca 2023 r. o zmianie ustawy o planowaniu i zagospodarowaniu przestrzennym oraz niektórych innych ustaw (Dz.U. z 2023 r. poz. 1688 z późn. zm.) i art. 39 ust. 1 pkt 2-5, w związku z art. 3 ust. 1 pkt 14 lit. d, art. 54 ust. 2 i 3 oraz art. 46 ust. 1 pkt 1 ustawy z dnia 3 października 2008 r. o udostępnianiu informacji o środowisku i jego ochronie, udziale społeczeństwa w ochronie środowiska oraz o ocenach oddziaływania na środowisko (Dz.U. z 2024 poz. 1112 z późn. zm.), w związku z uchwałą Nr XLV.397.2022 Rady Gminy Mińsk Mazowiecki z dnia 27 października 2022 r. w sprawie przystąpienia do sporządzenia miejscowego planu zagospodarowania przestrzennego gminy Mińsk Mazowiecki obejmującego części miejscowości Żuków, Stojadła, Zamienie, Arynów, Chmielew, Janów, zmienioną uchwałą Nr LVIII.549.2023 Rady Gminy Mińsk Mazowiecki z dnia 14 września 2023 r.,

zawiadamiam o wyłożeniu do publicznego wglądu

projektu miejscowego planu zagospodarowania przestrzennego gminy Mińsk Mazowiecki obejmującego części miejscowości Żuków, Stojadła, Zamienie, Arynów, Chmielew, Janów wraz z prognozą oddziaływania na środowisko w dniach **od 06.02.2025 r. do 28.02.2025 r.** w siedzibie Urzędu Gminy Mińsk Mazowiecki, 05-300 Mińsk Mazowiecki, ul. Chełmońskiego 14, pokój nr 11, w godzinach pracy Urzędu oraz w Biuletynie Informacji Publicznej https://www.bip.minskmazowiecki.pl w zakładce Zagospodarowanie przestrzenne/ Miejscowy Plan Zagospodarowania Przestrzennego/ (MPZP)MPZP – Procedury.

Dyskusja publiczna nad przyjętymi w projekcie planu miejscowego rozwiązaniami odbędzie się **w dniu 17 lutego 2025 r. o godzinie 16.00 w sali 110** w siedzibie Urzędu Gminy Mińsk Mazowiecki, ul. Chełmońskiego 14, 05-300 Mińsk Mazowiecki.

Zgodnie z art. 18 ust. 1 ustawy z dnia 27 marca 2003 r. o planowaniu i zagospodarowaniu przestrzennym i art. 67 ust. 3 ustawy z dnia 7 lipca 2023 r. o zmianie ustawy o planowaniu i zagospodarowaniu przestrzennym oraz niektórych innych ustaw, osoby prawne i fizyczne oraz jednostki organizacyjne nieposiadające osobowości prawnej mogą wnosić uwagi do projektu planu miejscowego. Uwagi należy składać na piśmie do Wójta Gminy Mińsk Mazowiecki z podaniem imienia i nazwiska lub nazwy jednostki organizacyjnej i adresu zamieszkania lub siedziby, oznaczenia nieruchomości, której uwaga dotyczy, w nieprzekraczalnym terminie **do dnia 17.03.2025 r**.:

- w formie papierowej w siedzibie Urzędu Gminy Mińsk Mazowiecki, ul. Chełmońskiego 14, 05-300 Mińsk Mazowiecki lub na adres urzędu,
- w formie elektronicznej za pomocą środków komunikacji elektronicznej – poczty elektronicznej na adres: gmina@minskmazowiecki.pl,
- w formie elektronicznej za pomocą elektronicznej skrzynki podawczej opatrzone kwalifikowanym podpisem elektronicznym, podpisem zaufanym albo podpisem osobistym, na adres skrytki ePUAP: /6i99j9rde7/skrytkaESP.

Równocześnie, zgodnie z art. 39 ust. 1 ustawy z dnia 3 października 2008 r. o udostępnianiu informacji o środowisku i jego ochronie, udziale społeczeństwa w ochronie środowiska oraz o ocenach oddziaływania na środowisko, informuję o możliwości składania uwag i wniosków do prognozy oddziaływania na środowisko w nieprzekraczalnym terminie **do dnia 17.03.2025 r**. w formie pisemnej lub ustnie do protokołu w siedzibie Urzędu Gminy Mińsk Mazowiecki, ul. Chełmońskiego 14, 05-300 Mińsk Mazowiecki albo za pomocą środków komunikacji elektronicznej na adres: gmina@minskmazowiecki.pl bez konieczności opatrywania ich kwalifikowanym podpisem elektronicznym.

Uwagi nie spełniające ww. warunków pozostawi się bez rozpatrzenia.

Organem właściwym do rozpatrzenia uwag jest **Wójt Gminy Mińsk Mazowiecki**.

Wójt Gminy Mińsk Mazowiecki
Antoni Janusz Piechoski

KLAUZULA INFORMACYJNA O PRZETWARZANIU DANYCH OSOBOWYCH

Jednocześnie informuję o ograniczeniu, o którym mowa w art. 8a ust. 1 ustawy z dnia 27 marca 2003 r. o planowaniu i zagospodarowaniu przestrzennym (tj. *„W związku z przetwarzaniem przez wójta, burmistrza, prezydenta miasta, marszałka województwa, wojewodę, zarząd województwa albo zarząd związku metropolitalnego danych osobowych, uzyskanych w toku prowadzenia postępowań dotyczących sporządzania aktów planistycznych, o których mowa w ustawie, prawo, o którym mowa w art. 15 ust. 1 lit. g rozporządzenia Parlamentu Europejskiego i Rady (UE) 2016/679 z dnia 27 kwietnia 2016 r. w sprawie ochrony osób fizycznych w związku z przetwarzaniem danych osobowych i w sprawie swobodnego przepływu takich danych oraz uchylenia dyrektywy 95/46/WE (ogólne rozporządzenie o ochronie danych) (Dz.Urz. UE L 119 z 04.05.2016, str. 1, z późn. zm.), zwanego dalej „rozporządzeniem 2016/679", przysługuje, jeżeli nie wpływa na ochronę praw i wolności osoby, od której dane te pozyskano"*.

W związku z art. 17a ustawy z dnia 27 marca 2003 r. o planowaniu i zagospodarowaniu przestrzennym, realizując wymogi art. 13 ust. 1 i 2 Rozporządzenia Parlamentu Europejskiego i Rady (UE) 2016/679 z 27 kwietnia 2016 r. w sprawie ochrony osób fizycznych w związku z przetwarzaniem danych osobowych i w sprawie swobodnego przepływu takich danych oraz uchylenia dyrektywy 95/46/WE (Dz.U.UE.L. z 2016r. Nr 119, s.1 ze zm.) - dalej: „RODO" informuję, że:

1) Administratorem Pani/Pana danych jest **Wójt Gminy Mińsk Mazowiecki z siedzibą w Urzędzie Gminy w Mińsku Mazowieckim (ul. Chełmońskiego 14, 05-300 Mińsk Mazowiecki, tel. 25 756 25 00).**
2) Z Inspektorem Ochrony Danych (zwanym dalej „IOD") wyznaczonym przez Administratora może się Pani/Pan kontaktować w następujący sposób
   a) pocztą tradycyjną na adres: Inspektor Ochrony Danych, ul. Chełmońskiego 14, 05-300 Mińsk Mazowiecki
   b) pocztą elektroniczną na adres e-mail: iod@minskmazowiecki.pl
3) Pani/Pana dane osobowe będą przetwarzane w celu rozpatrzenia składanych wniosków do miejscowego planu zagospodarowania przestrzennego gminy lub rozpatrzenia uwag dotyczących projektu tego planu (art. 17 Ustawy z dnia 27 marca 2003 r. o planowaniu i zagospodarowaniu przestrzennym tj. w celu realizacji praw oraz obowiązków wynikających z przepisów prawa (art. 6 ust. 1 lit. c RODO) w zw. z art. 17a pkt. 2 Ustawy;
4) Pani/Pana dane osobowe będą przetwarzane przez okres niezbędny do realizacji ww. celu z uwzględnieniem okresów przechowywania określonych w przepisach szczególnych, w tym przepisów archiwalnych.
5) Pani/Pana dane osobowe nie podlegają zautomatyzowanemu podejmowaniu decyzji, w tym profilowaniu.
6) Pani/Pana dane osobowych nie będą przekazywane poza Europejski Obszar Gospodarczy (obejmujący Unię Europejską, Norwegię, Liechtenstein i Islandię).
7) Posiada Pani/Pan prawo do:
   a) dostępu do swoich danych oraz otrzymania ich kopii – z tym że w przypadku gdy dane osobowe nie zostały zebrane od osoby, której dane dotyczą, to realizacja prawa do informacji o źródle ich pozyskania (art. 15 ust. 1 lit. g RODO) przysługuje, jeżeli nie wpływa na ochronę praw i wolności osoby, od której dane te pozyskano;
   b) sprostowania (poprawiania) swoich danych osobowych;
   c) ograniczenia przetwarzania danych osobowych;
   d) wniesienia skargi do Prezesa Urzędu Ochrony Danych Osobowych (ul. Stawki 2, 00-193 Warszawa), w sytuacji, gdy uzna Pani/Pan, że przetwarzanie danych osobowych narusza przepisy ogólnego rozporządzenia o ochronie danych osobowych (RODO);
8) Podanie przez Panią/Pana danych osobowych jest obowiązkowe. Nieprzekazanie danych skutkować będzie brakiem realizacji celu, o którym mowa w punkcie 3.
9) Pani/Pana dane mogą zostać przekazane podmiotom zewnętrznym na podstawie umowy powierzenia przetwarzania danych osobowych – firmie Expanse Krzysztof Parszewski, z siedzibą w Gąsawy Rządowe-Niwy 28, 26-502 Jastrząb, a także podmiotom lub organom uprawnionym na podstawie przepisów prawa.

Wójt Gminy Mińsk Mazowiecki
ul. Chełmońskiego 14
05-300 Mińsk Mazowiecki

Mińsk Mazowiecki, dnia 29.01.2025 r.

OGŁOSZENIE
WÓJTA GMINY MIŃSK MAZOWIECKI

o wyłożeniu do publicznego wglądu projektu miejscowego planu zagospodarowania przestrzennego gminy Mińsk Mazowiecki obejmujący części miejscowości Gliniak – ETAP A.1

Na podstawie art. 17 pkt 9 i 11 ustawy z dnia 27 marca 2003 r. o planowaniu i zagospodarowaniu przestrzennym (Dz. U. z 2024 poz. 1130 z późn. zm.), w związku z art. 67 ust. 3 pkt 4 ustawy z dnia 7 lipca 2023 r. o zmianie ustawy o planowaniu i zagospodarowaniu przestrzennym oraz niektórych innych ustaw (Dz.U. z 2023 r. poz. 1688 z późn. zm.) i art. 39 ust. 1 pkt 2-5, w związku z art. 3 ust. 1 pkt 14 lit. d, art. 54 ust. 2 i 3 oraz art. 46 ust. 1 pkt 1 ustawy z dnia 3 października 2008 r. o udostępnianiu informacji o środowisku i jego ochronie, udziale społeczeństwa w ochronie środowiska oraz o ocenach oddziaływania na środowisko (Dz.U. z 2024 poz. 1112 z późn. zm.), w związku z uchwałą Nr XLVI.415.2022 Rady Gminy Mińsk Mazowiecki z dnia 17 listopada 2022 r. w sprawie przystąpienia do sporządzenia miejscowego planu zagospodarowania przestrzennego gminy Mińsk Mazowiecki obejmującego części miejscowość Gliniak, zmienioną uchwałą Nr LIX.558.2023 Rady Gminy Mińsk Mazowiecki z dnia 26 października 2023 r., zmienioną uchwałą Nr V.38.2024. Rady Gminy Mińsk Mazowiecki z dnia 12 września 2024 r.,

zawiadamiam o wyłożeniu do publicznego wglądu

projektu miejscowego planu zagospodarowania przestrzennego gminy Mińsk Mazowiecki obejmujący części miejscowości Gliniak – ETAP A.1 wraz z prognozą oddziaływania na środowisko wraz z prognozą oddziaływania na środowisko, w dniach **od 06.02.2025 r. do 28.02.2025 r.** w siedzibie Urzędu Gminy Mińsk Mazowiecki, ul. Chełmońskiego 14, 05-300 Mińsk Mazowiecki, pok. nr 11, w godzinach pracy Urzędu oraz w Biuletynie Informacji Publicznej https://www.bip.minskmazowiecki.pl w zakładce Zagospodarowanie przestrzenne/Miejscowy Plan Zagospodarowania Przestrzennego/ (MPZP)MPZP – Procedury

Dyskusja publiczna nad przyjętymi w projekcie planu miejscowego rozwiązaniami odbędzie się **w dniu 17 lutego 2025 r.** o godzinie **17.00 w sali 110** w siedzibie Urzędu Gminy Mińsk Mazowiecki, ul. Chełmońskiego 14, 05-300 Mińsk Mazowiecki.

Zgodnie z art. 18 ust. 1 ustawy z dnia 27 marca 2003 r. o planowaniu i zagospodarowaniu przestrzennym i art. 67 ust. 3 ustawy z dnia 7 lipca 2023 r. o zmianie ustawy o planowaniu i zagospodarowaniu przestrzennym oraz niektórych innych ustaw, osoby prawne i fizyczne oraz jednostki organizacyjne nieposiadające osobowości prawnej mogą wnosić uwagi do projektu planu miejscowego. Uwagi należy składać na piśmie do Wójta Gminy Mińsk Mazowiecki z podaniem imienia i nazwiska lub nazwy jednostki organizacyjnej i adresu zamieszkania lub siedziby, oznaczenia nieruchomości, której uwaga dotyczy, w nieprzekraczalnym terminie **do dnia 17.03.2025 r.:**

- w formie papierowej w siedzibie Urzędu Gminy Mińsk Mazowiecki, ul. Chełmońskiego 14, 05-300 Mińsk Mazowiecki lub na adres urzędu,
- w formie elektronicznej za pomocą środków komunikacji elektronicznej – poczty elektronicznej na adres: gmina@minskmazowiecki.pl,
- w formie elektronicznej za pomocą elektronicznej skrzynki podawczej opatrzone kwalifikowanym podpisem elektronicznym, podpisem zaufanym albo podpisem osobistym, na adres skrytki ePUAP: /6i99j9rde7/skrytkaESP.

Równocześnie, zgodnie z art. 39 ust. 1 ustawy z dnia 3 października 2008 r. o udostępnianiu informacji o środowisku i jego ochronie, udziale społeczeństwa w ochronie środowiska oraz o ocenach oddziaływania na środowisko, informuję o możliwości składania uwag i wniosków do prognozy oddziaływania na środowisko w nieprzekraczalnym terminie **do dnia 17.03.2025 r.** w formie pisemnej lub ustnie do protokołu w siedzibie Urzędu Gminy Mińsk Mazowiecki, ul. Chełmońskiego 14, 05-300 Mińsk Mazowiecki albo za pomocą środków komunikacji elektronicznej na adres: gmina@minskmazowiecki.pl bez konieczności opatrywania ich kwalifikowanym podpisem elektronicznym.

Uwagi nie spełniające ww. warunków pozostawi się bez rozpatrzenia.

Organem właściwym do rozpatrzenia uwag jest **Wójt Gminy Mińsk Mazowiecki**.

Wójt Gminy Mińsk Mazowiecki
Antoni Janusz Piechoski

KLAUZULA INFORMACYJNA O PRZETWARZANIU DANYCH OSOBOWYCH

Jednocześnie informuję o ograniczeniu, o którym mowa w art. 8a ust. 1 ustawy z dnia 27 marca 2003 r. o planowaniu i zagospodarowaniu przestrzennym (tj. *„W związku z przetwarzaniem przez wójta, burmistrza, prezydenta miasta, marszałka województwa, wojewodę, zarząd województwa albo zarząd związku metropolitalnego danych osobowych, uzyskanych w toku prowadzenia postępowań dotyczących sporządzania aktów planistycznych, o których mowa w ustawie, prawo, o którym mowa w art. 15 ust. 1 lit. g rozporządzenia Parlamentu Europejskiego i Rady (UE) 2016/679 z dnia 27 kwietnia 2016 r. w sprawie ochrony osób fizycznych w związku z przetwarzaniem danych osobowych i w sprawie swobodnego przepływu takich danych oraz uchylenia dyrektywy 95/46/WE (ogólne rozporządzenie o ochronie danych) (Dz.Urz. UE L 119 z 04.05.2016, str. 1, z późn. zm.), zwanego dalej „rozporządzeniem 2016/679", przysługuje, jeżeli nie wpływa na ochronę praw i wolności osoby, od której dane te pozyskano"*.

W związku z art. 17a ustawy z dnia 27 marca 2003 r. o planowaniu i zagospodarowaniu przestrzennym, realizując wymogi art. 13 ust. 1 i 2 Rozporządzenia Parlamentu Europejskiego i Rady (UE) 2016/679 z 27 kwietnia 2016 r. w sprawie ochrony osób fizycznych w związku z przetwarzaniem danych osobowych i w sprawie swobodnego przepływu takich danych oraz uchylenia dyrektywy 95/46/WE (Dz.U.UE.L. z 2016r. Nr 119, s.1 ze zm.) - dalej: „RODO" informuję, że:

1) Administratorem Pani/Pana danych jest **Wójt Gminy Mińsk Mazowiecki z siedzibą w Urzędzie Gminy w Mińsku Mazowieckim (ul. Chełmońskiego 14, 05-300 Mińsk Mazowiecki, tel. 25 756 25 00).**
2) Z Inspektorem Ochrony Danych (zwanym dalej „IOD") wyznaczonym przez Administratora może się Pani/Pan kontaktować w następujący sposób
   a) pocztą tradycyjną na adres: Inspektor Ochrony Danych, ul. Chełmońskiego 14, 05-300 Mińsk Mazowiecki
   b) pocztą elektroniczną na adres e-mail: iod@minskmazowiecki.pl
3) Pani/Pana dane osobowe będą przetwarzane w celu rozpatrzenia składanych wniosków do miejscowego planu zagospodarowania przestrzennego gminy lub rozpatrzenia uwag dotyczących projektu tego planu (art. 17 Ustawy z dnia 27 marca 2003 r. o planowaniu i zagospodarowaniu przestrzennym tj. w celu realizacji praw oraz obowiązków wynikających z przepisów prawa (art. 6 ust. 1 lit. c RODO) w zw. z art. 17a pkt. 2 Ustawy;
4) Pani/Pana dane osobowe będą przetwarzane przez okres niezbędny do realizacji ww. celu z uwzględnieniem okresów przechowywania określonych w przepisach szczególnych, w tym przepisów archiwalnych.
5) Pani/Pana dane osobowe nie podlegają zautomatyzowanemu podejmowaniu decyzji, w tym profilowaniu.
6) Pani/Pana dane osobowych nie będą przekazywane poza Europejski Obszar Gospodarczy (obejmujący Unię Europejską, Norwegię, Liechtenstein i Islandię).
7) Posiada Pani/Pan prawo do:
   a) dostępu do swoich danych oraz otrzymania ich kopii – z tym że w przypadku gdy dane osobowe nie zostały zebrane od osoby, której dane dotyczą, to realizacja prawa do informacji o źródle ich pozyskania (art. 15 ust. 1 lit. g RODO) przysługuje, jeżeli nie wpływa na ochronę praw i wolności osoby, od której dane te pozyskano;
   b) sprostowania (poprawiania) swoich danych osobowych;
   c) ograniczenia przetwarzania danych osobowych;
   d) wniesienia skargi do Prezesa Urzędu Ochrony Danych Osobowych (ul. Stawki 2, 00-193 Warszawa), w sytuacji, gdy uzna Pani/Pan, że przetwarzanie danych osobowych narusza przepisy ogólnego rozporządzenia o ochronie danych osobowych (RODO);
8) Podanie przez Panią/Pana danych osobowych jest obowiązkowe. Nieprzekazanie danych skutkować będzie brakiem realizacji celu, o którym mowa w punkcie 3.
9) Pani/Pana dane mogą zostać przekazane podmiotom zewnętrznym na podstawie umowy powierzenia przetwarzania danych osobowych – firmie Expanse Krzysztof Parszewski, z siedzibą w Gąsawy Rządowe-Niwy 28, 26-502 Jastrząb, a także podmiotom lub organom uprawnionym na podstawie przepisów prawa.

Halinów, dnia 24 stycznia 2025 r.

OGŁOSZENIE BURMISTRZA HALINOWA

o wydłużeniu terminu składania wniosków do projektu planu ogólnego gminy Halinów

Na podstawie art. 13i ust. 3 pkt 1 ustawy z dnia 27 marca 2003 r. o planowaniu i zagospodarowaniu przestrzennym (Dz. U. z 2024 r. poz. 1130 ze zm.) oraz na podstawie art. 39 ust. 1, art. 46 ust. 1 pkt 1 i art. 54 ust. 2 i 3 ustawy z dnia 3 października 2008 r. o udostępnianiu informacji o środowisku i jego ochronie, udziale społeczeństwa w ochronie środowiska oraz o ocenach oddziaływania na środowisko (Dz. U. z 2024 r. poz. 1112 ze zm.) **zawiadamiam o wydłużeniu terminu składania wniosków do projektu planu ogólnego gminy Halinów.**

Zainteresowani mogą składać wnioski do projektu planu ogólnego do dnia 28 lutego 2025 r.

Wnioski do projektu planu ogólnego należy składać za pomocą formularza pisma dotyczącego aktu planowania przestrzennego, którego wzór został wprowadzony rozporządzeniem Ministra Rozwoju i Technologii z dnia 13 listopada 2023 r. w sprawie wzoru formularza pisma dotyczącego aktu planowania przestrzennego (Dz. U. z 2023 r. poz. 2509) i jest dostępny:

– w wersji elektronicznej – na stronach internetowych: www.halinow.pl → *„Strona główna"* oraz www.bip.halinow.pl w zakładce *„Zagospodarowanie przestrzenne"* → *„Plan ogólny gminy Halinów"*

– w postaci papierowej – w siedzibie Urzędu Miejskiego w Halinowie, ul. Spółdzielcza 1, 05 – 074 Halinów.

Wnioski można składać w formie:

1) **papierowej:**

– w Urzędzie Miejskim w Halinowie, ul. Spółdzielcza 1, 05 – 074 Halinów (biuro podawcze)

– listownie na adres: Urząd Miejski w Halinowie, ul. Spółdzielcza 1, 05 – 074 Halinów

2) **elektronicznej:**

– za pomocą środków komunikacji elektronicznej – poczty elektronicznej na adres: pog@halinow.pl

– za pomocą elektronicznej skrzynki podawczej na platformie ePUAP: /UMHalinow/skrytka

Zgodnie z art. 8g ust. 2 ustawy z dnia 27 marca 2003 r. o planowaniu i zagospodarowaniu przestrzennym (Dz. U. z 2024 r. poz. 1130 ze zm.) **składający wniosek do projektu planu ogólnego** zobowiązany jest podać swoje imię i nazwisko oraz adres zamieszkania albo siedziby oraz adres poczty elektronicznej (o ile taki posiada), a także wskazuje czy jest właścicielem lub użytkownikiem wieczystym nieruchomości objętej wnioskiem oraz może podać dodatkowe dane do kontaktu takie jak adres do korespondencji lub numer telefonu.

Zainteresowani mogą składać wnioski do prognozy oddziaływania na środowisko w nieprzekraczalnym terminie do dnia 28 lutego 2025 r. w formie pisemnej, ustnie do protokołu w siedzibie Urzędu Miejskiego w Halinowie – ul. Spółdzielcza 1, 05-074 Halinów albo za pomocą środków komunikacji elektronicznej na adres e-mail: prognoza@halinow.pl bez konieczności opatrywania ich kwalifikowanym podpisem elektronicznym.

Organem właściwym w sprawie rozpatrzenia wniosków jest Burmistrz Halinowa.

Wnioski złożone po upływie podanego powyżej terminu pozostawia się bez rozpatrzenia.

Burmistrz Halinowa
/-/ Adam Ciszkowski

Administratorem Państwa danych osobowych jest Burmistrz Halinowa - reprezentujący Gminę Halinów z siedzibą: ul. Spółdzielcza 1, 05-074 Halinów. Państwa dane osobowe będą przetwarzane w celu realizacji praw oraz obowiązków wynikających z przepisów prawa (art. 6 ust. 1 lit. c RODO), w szczególności art. 8g i art. 13i ustawy z dnia 27 marca 2003 r. o planowaniu i zagospodarowaniu przestrzennym oraz art. 39 ust. 1 pkt. 3, art. 40, art. 54 ust. 3 ustawy z dnia 3 października 2008 r. o udostępnianiu informacji o środowisku i jego ochronie, udziale społeczeństwa w ochronie środowiska oraz o ocenach oddziaływania na środowisko w związku z procedurą opracowania planu ogólnego gminy Halinów. Jednocześnie informujemy o ograniczeniu prawa dostępu do informacji o źródle danych osobowych uzyskanych w toku prowadzenia postępowań dotyczących sporządzania aktów planistycznych (art. 15 ust. 1 lit. g rozporządzenia nr 679/2016 z dnia 27 kwietnia 2016 r. RODO), jeżeli wpłynie to na ochronę praw i wolności osoby, od której dane te pozyskano, zgodnie z art. 8a ust. 1 ustawy o planowaniu i zagospodarowaniu przestrzennym. Pełną klauzulę informacyjną można uzyskać w Urzędzie Miejskim w Halinowie, tel. 22 783 60 20, e-mail: halinow@halinow.pl oraz na stronie www.bip.halinow.pl i www.halinow.pl.

PRAWO SPADKOWE

- Dziedziczenie
- Testamenty
- Zachowki
- Nabycie spadku

ul. Kazimierzowska 122
Siedlce
(naprzeciwko sądu)

ZADZWOŃ: 25 740 99 97 Dyskrecja GWARANTOWANA!

OGŁOSZENIE BURMISTRZA MROZÓW

Z DNIA 29 STYCZNIA 2025 R.

o przystąpieniu do sporządzenia Gminnego Programu Rewitalizacji Gminy Mrozy

Na podstawie art. 17 ust. 2 pkt 1 ustawy z dnia 9 października 2015 r. o rewitalizacji (Dz.U. z 2024 r. poz. 278) zawiadamiam o podjęciu przez Radę Miejską w Mrozach Uchwały nr IX/123/2025 z dnia 28 stycznia 2025 r. w sprawie przystąpienia do sporządzenia Gminnego Programu Rewitalizacji Gminy Mrozy.

Gminny Program Rewitalizacji Gminy Mrozy będzie obejmował obszar rewitalizacji przedstawiony na załączniku graficznym do Uchwały Nr VIII/115/2024 Rady Miejskiej w Mrozach z dnia 30 grudnia 2024 r. w sprawie wyznaczenia obszaru zdegradowanego oraz obszaru rewitalizacji na terenie Gminy Mrozy (Dz. Urz. Woj. Maz. z 2025 r. poz. 294).

Dokument będzie stanowił podstawę do realizowania procesu rewitalizacji w Gminie Mrozy, a planowane przedsięwzięcia będą stanowiły odpowiedź na zdiagnozowane problemy i zjawiska kryzysowe. Wpisanie przedsięwzięcia rewitalizacyjnego do Programu może stanowić podstawę do uzyskania wsparcia z dodatkowych źródeł finansowania, w tym funduszy unijnych i/lub innych źródeł zewnętrznych. Horyzont czasowy dla realizacji przedsięwzięć obejmuje okres do 2030 roku.

Zapraszam wszystkich zainteresowanych do składania propozycji projektów i przedsięwzięć, które mogłyby zostać zrealizowane na obszarze rewitalizacji w następujących podobszarach:

1. Grodzisk 2. Guzew 3. Kuflew	4. Rudka 5. Sokolnik

Zainteresowani mogą zgłaszać propozycje planowanych przedsięwzięć rewitalizacyjnych do ujęcia w Gminnym Programie Rewitalizacji Gminy Mrozy do dnia **21.02.2025 roku**:

- na piśmie utrwalonym w postaci papierowej, w siedzibie Urzędu Miasta i Gminy Mrozy, ul. A. Mickiewicza 35, 05-320 Mrozy lub na adres Urzędu,
- na piśmie utrwalonym w postaci elektronicznej, za pomocą środków komunikacji elektronicznej w szczególności poczty elektronicznej na adres: *gmina@mrozy.pl* lub za pomocą platformy ePUAP na adres skrzynki podawczej: */urzadgminymrozy/skrytka*.

Formularz zgłoszenia jest dostępny pod adresem: https://mrozy.bip.net.pl/kategorie/177-planowanie-przestrzenne/artykuly/1485-formularz-zgloszenia-projektu-przedsiewziecia-rewitalizacyjnego-do-ujecia-w-gminnym-programie-rewitalizacji-gminy-mrozy?lang=PL

Organem właściwym do rozpatrzenia wniosków jest Burmistrz Mrozów. Wnioski złożone po upływie terminu podanego powyżej pozostawia się bez rozpatrzenia.

Burmistrz Mrozów
Dariusz Jaszczuk

Wójt Gminy Mińsk Mazowiecki
ul. Chełmońskiego 14
05-300 Mińsk Mazowiecki

Mińsk Mazowiecki, dnia 29.01.2025 r.

OGŁOSZENIE WÓJTA GMINY MIŃSK MAZOWIECKI

o wyłożeniu do publicznego wglądu projektu miejscowego planu zagospodarowania przestrzennego gminy Mińsk Mazowiecki obejmującego części miejscowości Żuków, Podrudzie, Marianka, Zakole Wiktorowo, Królewiec

Na podstawie art. 17 pkt 9 i 11 ustawy z dnia 27 marca 2003 r. o planowaniu i zagospodarowaniu przestrzennym (Dz. U. z 2024 poz. 1130 z późn. zm.), w związku z art. 67 ust. 3 pkt 4 ustawy z dnia 7 lipca 2023 r. o zmianie ustawy o planowaniu i zagospodarowaniu przestrzennym oraz niektórych innych ustaw (Dz.U. z 2023 r. poz. 1688 z późn. zm.) i art. 39 ust. 1 pkt 2-5, w związku z art. 3 ust. 1 pkt 14 lit. d, art. 54 ust. 2 i 3 oraz art. 46 ust. 1 pkt 1 ustawy z dnia 3 października 2008 r. o udostępnianiu informacji o środowisku i jego ochronie, udziale społeczeństwa w ochronie środowiska oraz o ocenach oddziaływania na środowisko (Dz.U. z 2024 poz. 1112 z późn. zm.), w związku z uchwałą Nr XLV.396.2022 Rady Gminy Mińsk Mazowiecki z dnia 27 października 2022 r. w sprawie przystąpienia do sporządzenia miejscowego planu zagospodarowania przestrzennego gminy Mińsk Mazowiecki obejmującego części miejscowości Żuków, Podrudzie, Marianka, Zakole Wiktorowo, Królewiec,

zawiadamia o wyłożeniu do publicznego wglądu

projektu miejscowego planu zagospodarowania przestrzennego gminy Mińsk Mazowiecki obejmującego części miejscowości Żuków, Podrudzie, Marianka, Zakole Wiktorowo, Królewiec wraz z prognozą oddziaływania na środowisko w dniach od 06.02.2025 r. do 28.02.2025 r. w siedzibie Urzędu Gminy Mińsk Mazowiecki, ul. Chełmońskiego 14, 05-300 Mińsk Mazowiecki, pok. nr 11, w godzinach pracy Urzędu oraz w Biuletynie Informacji Publicznej https://www.bip.minskmazowiecki.pl w zakładce Zagospodarowanie przestrzenne/Miejscowy Plan Zagospodarowania Przestrzennego/ (MPZP)MPZP – Procedury.

Dyskusja publiczna nad przyjętymi w projekcie planu miejscowego rozwiązaniami odbędzie się **w dniu 17 lutego 2025 r.** o godzinie **18.00 w sali 110** w siedzibie Urzędu Gminy Mińsk Mazowiecki, ul. Chełmońskiego 14, 05-300 Mińsk Mazowiecki.

Zgodnie z art. 17 pkt 11 ustawy o planowaniu i zagospodarowaniu przestrzennym, osoby prawne i fizyczne oraz jednostki organizacyjne nieposiadające osobowości prawnej mogą wnosić uwagi do projektu planu miejscowego. Uwagi należy składać na piśmie do Wójta Gminy Mińsk Mazowiecki z podaniem imienia i nazwiska lub nazwy jednostki organizacyjnej i adresu zamieszkania lub siedziby, oznaczenia nieruchomości, której uwaga dotyczy, w nieprzekraczalnym terminie **do dnia 17.03 2025 r.:**

— w formie papierowej w siedzibie Urzędu Gminy Mińsk Mazowiecki, ul. Chełmońskiego 14, 05-300 Mińsk Mazowiecki lub na adres urzędu,

— w formie elektronicznej za pomocą środków komunikacji elektronicznej – poczty elektronicznej na adres: gmina@minskmazowiecki.pl,

— w formie elektronicznej za pomocą elektronicznej skrzynki podawczej opatrzone kwalifikowanym podpisem elektronicznym, podpisem zaufanym albo podpisem osobistym, na adres skrytki ePUAP: /6i99j9rde7/skrytkaESP.

Równocześnie, zgodnie z art. 39 ust. 1 ustawy z dnia 3 października 2008 r. o udostępnianiu informacji o środowisku i jego ochronie, udziale społeczeństwa w ochronie środowiska oraz o ocenach oddziaływania na środowisko, informuję o możliwości składania uwag i wniosków do prognozy oddziaływania na środowisko w nieprzekraczalnym terminie **do dnia 17.03 2025 r.** w formie pisemnej lub ustnie do protokołu w siedzibie Urzędu Gminy Mińsk Mazowiecki, ul. Chełmońskiego 14, 05-300 Mińsk Mazowiecki albo za pomocą środków komunikacji elektronicznej na adres: gmina@minskmazowiecki.pl bez konieczności opatrywania ich kwalifikowanym podpisem elektronicznym.

Uwagi nie spełniające ww. warunków pozostawi się bez rozpatrzenia.

Organem właściwym do rozpatrzenia uwag jest **Wójt Gminy Mińsk Mazowiecki**.

Wójt Gminy Mińsk Mazowiecki
Antoni Janusz Piechoski

KLAUZULA INFORMACYJNA O PRZETWARZANIU DANYCH OSOBOWYCH

Jednocześnie informuję o ograniczeniu, o którym mowa w art. 8a ust. 1 ustawy z dnia 27 marca 2003 r. o planowaniu i zagospodarowaniu przestrzennym (tj. *„W związku z przetwarzaniem przez wójta, burmistrza, prezydenta miasta, marszałka województwa, wojewodę, zarząd województwa albo zarząd związku metropolitalnego danych osobowych, uzyskanych w toku prowadzenia postępowań dotyczących sporządzania aktów planistycznych, o których mowa w ustawie, prawo, o którym mowa w art. 15 ust. 1 lit. g rozporządzenia Parlamentu Europejskiego i Rady (UE) 2016/679 z dnia 27 kwietnia 2016 r. w sprawie ochrony osób fizycznych w związku z przetwarzaniem danych osobowych i w sprawie swobodnego przepływu takich danych oraz uchylenia dyrektywy 95/46/WE (ogólne rozporządzenie o ochronie danych) (Dz.Urz. UE L 119 z 04.05.2016, str. 1, z późn. zm.), zwanego dalej „rozporządzeniem 2016/679", przysługuje, jeżeli nie wpływa na ochronę praw i wolności osoby, od której dane te pozyskano"*.

W związku z art. 17a ustawy z dnia 27 marca 2003 r. o planowaniu i zagospodarowaniu przestrzennym, realizując wymogi art. 13 ust. 1 i 2 Rozporządzenia Parlamentu Europejskiego i Rady (UE) 2016/679 z 27 kwietnia 2016 r. w sprawie ochrony osób fizycznych w związku z przetwarzaniem danych osobowych i w sprawie swobodnego przepływu takich danych oraz uchylenia dyrektywy 95/46/WE (Dz.U.UE.L. z 2016r. Nr 119, s.1 ze zm.) - dalej: „RODO" informuję, że:

1) Administratorem Pani/Pana danych jest **Wójt Gminy Mińsk Mazowiecki z siedzibą w Urzędzie Gminy w Mińsku Mazowieckim (ul. Chełmońskiego 14, 05-300 Mińsk Mazowiecki, tel. 25 756 25 00).**
2) Z Inspektorem Ochrony Danych (zwanym dalej „IOD") wyznaczonym przez Administratora może się Pani/Pan kontaktować w następujący sposób
   a) pocztą tradycyjną na adres: Inspektor Ochrony Danych, ul. Chełmońskiego 14, 05-300 Mińsk Mazowiecki
   b) pocztą elektroniczną na adres e-mail: iod@minskmazowiecki.pl
3) Pani/Pana dane osobowe będą przetwarzane w celu rozpatrzenia składanych wniosków do miejscowego planu zagospodarowania przestrzennego gminy lub rozpatrzenia uwag dotyczących projektu tego planu (art. 17 Ustawy z dnia 27 marca 2003 r. o planowaniu i zagospodarowaniu przestrzennym tj. w celu realizacji praw oraz obowiązków wynikających z przepisów prawa (art. 6 ust. 1 lit. c RODO) w zw. z art. 17a pkt. 2 Ustawy;
4) Pani/Pana dane osobowe będą przetwarzane przez okres niezbędny do realizacji ww. celu z uwzględnieniem okresów przechowywania określonych w przepisach szczególnych, w tym przepisów archiwalnych.
5) Pani/Pana dane osobowe nie podlegają zautomatyzowanemu podejmowaniu decyzji, w tym profilowaniu.
6) Pani/Pana dane osobowych nie będą przekazywane poza Europejski Obszar Gospodarczy (obejmujący Unię Europejską, Norwegię, Liechtenstein i Islandię).
7) Posiada Pani/Pan prawo do:
   a) dostępu do swoich danych oraz otrzymania ich kopii – z tym że w przypadku gdy dane osobowe nie zostały zebrane od osoby, której dane dotyczą, to realizacja prawa do informacji o źródle ich pozyskania (art. 15 ust. 1 lit. g RODO) przysługuje, jeżeli nie wpływa na ochronę praw i wolności osoby, od której dane te pozyskano;
   b) sprostowania (poprawiania) swoich danych osobowych;
   a) ograniczenia przetwarzania danych osobowych;
   b) wniesienia skargi do Prezesa Urzędu Ochrony Danych Osobowych (ul. Stawki 2, 00-193 Warszawa), w sytuacji, gdy uzna Pani/Pan, że przetwarzanie danych osobowych narusza przepisy ogólnego rozporządzenia o ochronie danych osobowych (RODO);
8) Podanie przez Panią/Pana danych osobowych jest obowiązkowe. Nieprzekazanie danych skutkować będzie brakiem realizacji celu, o którym mowa w punkcie 3.
9) Pani/Pana dane mogą zostać przekazane podmiotom zewnętrznym na podstawie umowy powierzenia przetwarzania danych osobowych.

eprasa.pl 060b3811dd

SED-BUD CHROMIŃSKI
BETON | KRUSZYWA | WYROBY BETONOWE
POMPOGRUSZKA | POMPA DO BETONU
roboty ziemne | wykopy
rozbiórki | usługi dźwigowe
SIEDLCE, ul. Brzeska 116 508 374 750 605 419 891 660 770 703 www.sedbud.siedlce.pl

SPRZEDAM

Sprzedaż: żwiru i piasku płukanego, ziemi torfowej. Roboty ziemne, roboty rozbiórkowe. Wywóz, tel.: 25 633 02 72, 602 464 326, 600 665 050.

Beton towarowy, wyroby betonowe, stabilizacja pod kostkę, pompa do betonu. Najniższe ceny, 25 644 03 61, 600 665 050.

Żwir, piach z dostawą, ziemia torfowa, faktura VAT, 25 63 302 72, 602 464 326.

Żwir, piasek płukany, posadzka, tynk, murowanie, ziemia ogrodowa, 25 633 02 72, 600 665 050. (09410-49)

Przyczepa sztywna, czterotonowa, bez dokumentów, rozrzutnik dwuosiowy, podłoga, remont, talerzówka 16, 513 234 657. /228/

Wózek widłowy Nissan, 2008, 2,5 t, 609 985 878. /słowo podlasia/

Posesję oraz drewno budowlane i opałowe, 787 654 407, 692 895 811. /sonexwęgrów/

Suche szczepy, 694 929 296. /67/

Siano, bele, pszenżyto, 506 992 163. /sonexwęgrów/

Sprzedam akordeon, 120 basów, 517 398 107. /sonexwęgrów/

Drewno opałowe, 510 638 486. /58/

Bale, deski, krokwie, 600 343 816. /58/

Przedni obciążnik do John Deera 1200 kg, betonowy, oryginalny, 785 721 211. /7-2/

Wywrotka jednoosiowa, tel. 504 714 745. /migael/

Ogrodzenia, Ujrzanów 280 B, siatka ogrodzeniowa, panele, bramy, słupki, podmurówki, sprzedaż - montaż, 797 454 643. /pp-49/

Sprzedam opony do C-360, tył „28", wywrotnicę do jabłek, 25 641 16 33. /31/

Konstal PRODUCENT
GARAŻE Blaszane
BRAMY Garażowe
KOJCE dla Psów
Najniższe CENY
Różne wymiary
Dogodne RATY
Transport cały KRAJ
Montaż GRATIS
GARAŻE WZMOCNIONE AUTOMATYKA DO BRAMY
25-740-57-38 23-683-10-85
29-642-34-61
509-574-644 505-526-036
www.konstal-garaze.pl

GARAŻE BLASZANE
www.garazemetalowe.pl
KELMET
MIŃSK MAZOWIECKI
ul. Juliana Tuwima 1
tel. 25/749 1111
505 810 505

Sprzedaż piasku:
płukanego do murowania,
do tynku, do posadzek
typu miksokret
żwiru drogowego,
ziemi ogrodowej
605 419 891, 660 770 703.
/sedbud-1/

Ogrodzenia: panele, siatki ogrodzeniowe, słupki, podmurówki, bramy, montaż, Pruszyn ul. Wrzosowa 2, tel. 572 998 280, tel. 517 823 680. /02426/

Drewno opałowe, 694 910 615. /982/

Drewno opałowe, 884 045 411. /982/

Drzwi metalowe do obór, stodół, garaży, 516 428 788. /pp-37/

Sprzedam wagę szalkową, 723 506 062. /37/

Ziemia ogrodowa
Kruszywa łamane do ogrodu
25 633 02 72

ROLNICZE

Kupię sianokiszonkę, słomę, siano, okolice Repek, 791 997 559. /226/

Agregat prądotwórczy 3-fazowy i 220 V, 608 231 461. /225/

Siano w belach, 798 115 528. /sonexwęgrów/

Rębak, chwytak bel, przyczepa Autosan, 510 950 530. /słowo podlasia/

Sprzedam pszenicę jara 5 t po 1200 zł/t, ok. Korczewa, tel. 539 610 719. /73/

Sprzedam siano, słomę, sianokiszonkę, 508 893 049. /71/

Owies Bingo, nasienny i paszowy, 514 809 666. /61/

Siewnik do nawozów dwutalerzowy, 600 117 944. /219/

NAPRAWY ciągników rolniczych
MASSEY FERGUSON, CASE
silniki, skrzynie biegów, napędy
części nowe i używane
regeneracja wałka ataku przedniego napędu
Dojazd do klienta!
tel. 604 622 041, 608 653 767

SKUP ZBOŻA GORSZEJ JAKOŚCI
TEL. 519 452 981

BETON
Najlepszy w regionie !
BET-BUD
www.bet-bud.net.pl
tel. 25 781 21 29
tel. 600 890 159
kom. 604 213 711
USŁUGI KOPARKĄ WYROBY BETONOWE
Sokołów Podl., ul. Repkowska 51D

BLACHY
Producent
BLACHODACHÓWKA • TRAPEZ
T-6 T-7 T-18 T-35
Zapraszamy do współpracy firmy handlowe i wykonawców
502 365 643 501 292 991 25 631 21 91
PAPROTNIA TARTAK

Skup zbóż i rzepaku
508 112 042
Nawozy, wapna nawozowe
508 697 122
Materiał siewny
508 697 063
Środki ochrony roślin
508 697 122
PH "Jacek"
ul. Główna 45
08-331 Sabnie
phjacek
www.phjacek.pl
biuro@phjacek.pl
jacek

POLSKA GRUPA GÓRNICZA | KWALIFIKOWANY DOSTAWCA WĘGLA PGG S.A.
WĘGIEL
AGRONECO PLUS Sp. z o.o.
BORKI KOSY 72A
08-106 ZBUCZYN
tel. 661 573 130
SPRZEDAŻ NAWOZÓW
SKUP ZBÓŻ
tel. 515 124 854

Kupię słomę, 797 942 155. /sonexwęgrów/

Sprzedam białe ziemniaki jadalne i paszowe, 662 875 618. /sonexwęgrów/

Sprzedam owce matki 15 szt. + barana, mieszalnik 2-tonowy z wagą, pługi 3-obrotowe, owijarka, 518 103 239. /24/

Kupię pole w gminie Trzebieszów, tel. 728 432 849. /5830/

Kupię siano, słomę, 606 550 489./sonexwęgrów/

Sprzedam alpaki, sprzedam ciągnik C-335, 602 582 866. /pp-6/

Kupię bele słomy i siana, 501 601 942. /5811/

Kupię siano ładne, 605 238 057. /sonexwęgrów/

Kupie pszenżyto, żyto, jęczmień paszowe, 501 475 488. /sonexwęgrów/

MASZYNY ROLNICZE Kupię

Ciągniki, prasy, ładowarki, maszyny, 665 207 084. /22/

T25, w każdym stanie, sprzęt rolniczy, 695 459 767. /102-6/

Zakupię przyczepę wywrotkę, siewnik Poznaniak, przetrząsacz do siana czterogwiazdowy + Ursus 3512 lub 4514, 721 517 916. /pp-6/

Kupię ciągniki Ursus, Zetor, MF, T25, MTZ, Jumz, każdy stan, 506 260 749. /4/

Kupię C-360, Fergusona, talerzówkę, rozsiewacz RCW, siewnik Meprozet, 663 955 935. /pp-18/

Kupię T-25, C-330, glebogryzarkę, sortownik, 603 855 072. /pp-18/

T25, 667 769 708. /104/

Maszyny rolnicze, 607 324 427. /194/

MASZYNY ROLNICZE Sprzedam

Talerzówka, silnik Bizon, 665 016 826. /13/

Wywrotki, 504 647 931. /11/

Władimirec T-25, 452 912 064. /10/

BETONIARNIA
BET-TRANS LEWCZUK
Siedlce, ul. Brzeska 102J, www.bet-trans.siedlce.pl
tel. 644 03 61, kom. 600 665 050, 602 464 326
POMPOGRUSZKA
BLOCZKI BETONOWE
MINIKOPARKA

MATERIAŁY
-BUDOWLANE
-DO PODDASZY
-OCIEPLENIOWE
-WYKOŃCZENIOWE
STAL
NAWOZY
KOSTKA BRUKOWA
OGRODZENIA SYSTEMOWE
ZAOPATRZENIE ROLNICTWA
MIESZALNIA TYNKÓW KNAUF
PIEŃKOWSCY
PODNIEŚNO
Mazowiecka 24
25 631 43 37
789 448 005
atrakcyjne ceny!!!
MATERIAŁY
NAWOZY
TRANSPORT
YTONG KNAUF Libet Wienerberger SOLBET URSA

Notowania z jarmarków

20-24.01.2025 r.

PRODUKT	JEDN.	WĘGRÓW	KAŁUSZYN	SOKOŁÓW P.	SIEDLCE	ŁOSICE	GARWOLIN	ŻELECHÓW
pszenica	zł/dt	120	120	100-110	120	100-120	110	110
żyto	zł/dt	80	-	70-80	100	80-100	-	-
jęczmień	zł/dt	120	110	90-100	130	110-140	100	90
miesz. zbóż	zł/dt	100	-	65-90	120	120	100	90
owies	zł/dt	100-120	90	75-85	100	80-100	90	80
pszenżyto	zł/dt	80-100	80	75-80	110	80-100	90	90
kukurydza	zł/dt	130	120	100-110	120	120-160	120	-
ziemniaki	zł/kg	2,0	2,00-2,30	-	2,50-3,00	2,50-3,00	2,00-2,20	1,8-2,00
jaja	szt.	0,8-1,3	1,0-1,2	0,9-1,1	0,65-1,5	0,65-1,5	0,9-1,6	1,0-1,4

STRUS DEVELOPMENT

STRUS DEVELOPMENT Sp. z o.o.

Budujemy już od 33 lat.

BIURO SPRZEDAŻY MIESZKAŃ

E-mail: siedlce@kstrus.pl

Adres: ul. Piłsudskiego 70

Tel.: 500 151 041

www.kstrus.pl

Brony, pług 3, zgrabiarka 7, kultywator, 887 500 221. /migael/

Kombajn Claas, sieczkarnia, ciągnik, owijarka, ładowarka, przyczepa objętościowa, pług, 608 231 461. /224/

Sprzedam siewnik do zboża Poznaniak 2,70, 2800 zł, pług 3-skibowy 1200 zł, 510 893 787. /223/

Sprzedam grubera, talerzówkę, rozrzutnik, przyczepę, tel. 517 937 073. /68/

Kombajn Fahr 1300 heder 3,60, 604 339 105. /65/

Kombajn CASE 1460 rotorowy, heder 4,80, 604 339 105. /65/

Sprzedam rozrzutnik dwuosiowy, dojarkę dwie konwie z przewracarki, siewnik do nawozu, 697 169 026. /63/

Rozrzutnik jednoosiowy, 692 186 823. /62/

Zetor 4712 z turem, 1978, C360 - 1979, 600 343 816. /58/

Przyczepa 9 t, trzystronny wywrót, 25 641 24 87. /8-3/

Wywrotka D47 B, 661 658 706. /7-2/

Sprzedam Zetor 7211 rocznik 1985, cena 26.000, 514 365 430. /220/

Sprzedam talerzówkę 3,15, mało używana, 511 512 424. /218/

Tanio brony konne, 664 099 551. /55/

Sprzedam maszyny rolnicze, sprzęty, tel. 798 748 467. /51/

Rozrzutnik jednoosiowy, 515 965 064. /41/

Belująca Sipma 279/1 na zamki Zetor 5211, 7211, 660 913 597. /sonexwęgrów/

Rozsiewacz nawozu Kłos, opryskiwacz 400 litrów, żmijka do zboża 6 m, agregat 1.8 metra z wałkami, stan bardzo dobry, 510 280 345. /3/

Sprzedam opryskiwacz 400 l Lance 12 m i siewnik Stegsted 3m, 504 619 135. /18/

Ciągnik Fortschritt, 513 517 400. /193/

Przyczepa wywrotka, 513 517 400. /192/

Drzwi metalowe do: obór, stodół, garaży, 516 428 788. /pp-37/

ZWIERZĘTA HODOWLANE

Jałoszki mleczne, owce kameruńskie, 791 997 559. /227/

Sprzedam krowy mleczne, 799 071 442, 25 641 74 53. /6032/

Dwie klacze zimnokrwiste, młode, wysokoźrebne, spokojne, ogierek 7,5 miesiąca, 519 634 541. /66/

Sprzedam dwie klacze źrebne, 600 703 290. /5-2/

Sprzedam kuca - kary, 797 120 676. /25/

SKUP BYDŁA POZAKLASOWEGO, 508 869 814. /5797/

Rzeźnia kupi bydło pourazowe do uboju z konieczności, tel. 511 075 866, 662 396 670. /pp-12/

NIERUCHOMOŚCI Wynajem

Pokój, 606 597 149. /78/

Mieszkanie Pani, 691 964 811. /76/

Wynajmę mieszkanie, 504 966 237. /64/

Dla dwóch pracujących wynajmę mieszkanie w centrum, tel. 501 242 005. /49/

Wynajmę lokal 30 m², Floriańska 31, 695 964 379. /16/

NIERUCHOMOŚCI Sprzedam

Dom Nowe Siedlce, działka 860 m², budynek gospodarczy 120 m², tel. 660 762 292. /72/

Mieszkanie 38 m², 513 315 836. /70/

Agent nieruchomości Mariusz Oleszczuk, 600 733 837. /5996/

Sprzedam posesję w Chodowie, nr tel. 796 497 505. /53/

Sprzedam 4 pokoje, III piętro, Siedlce, ul. Dreszera 72,5 m², do remontu, 460 tys. zł, 508 266 912. /52/

Sprzedam działkę budowlaną 1270 m², 17 km od Siedlec wieś Stasin, 507 348 519. /35/

Uwaga, posesja Łosice centrum, 729 878 848. /3/

Las - 0,46 ha, 515 965 064. /41/

MATRYMONIALNE

Poszukuję partnerki do życia, wiek 60 lat, 782 083 250. /69/

Wdowa 56 lat szuka pana do 66 lat, uczciwego, sympatycznego, 784 541 912. /59/

Poszukuję wolnej pani z zamieszkaniem u niej, wiek 62/63, 508 806 471. /40/

Poszukuję pani w celu nawiązania stałej oraz dyskretnej relacji, 794 346 714. /5920/

TOWARZYSKIE

Pan poszukuje pani, która lubi poszaleć, mile widziane panie dominujące, 574 515 086. /panoramix/

Jędrny biuścik, prywatnie, Siedlce, 535 494 312. /894/

Naturalna Basia, 46 lat, biust 9 zaprasza prywatnie na miły relaks w godz. 10-20, Siedlce, tel. 505 808 874. /34/

MEDYCZNE

psychologdiagnosta.pl. /77/

Odtruwanie alkoholowe, kroplówki witaminowe, zaszywanie, dojazd, 733 193 426. /5903/

GABINET PSYCHOTERAPII, 601 916 128. /1005/

Ginekolog, 790 310 034. /2343/

USŁUGI

AGD Serwis, Siedlce 10 Lutego 4/6, 504 151 553. /pp-13/

Naprawa krzeseł i foteli biurowych, tanio, 500 671 971. /221/

AGD NAPRAWA PRALEK, LODÓWEK, KUCHENEK, ZMYWAREK, 514 393 333. /75/

Automatyka do bram, domofony, wideodomofony, monitoring, szlabany, 600 270 665. /0094/

Transport busem towarowym, 602 881 562. /0070/

DVB-T SAT, montaż, instalacje, naprawa sygnału, 507 577 441. /38/

KOMINIARZ, FREZOWANIE KOMINÓW, WKŁADY KOMINOWE, 781 495 997. /P-50/

Wycinka i pielęgnacja drzew, oczyszczanie działek zakrzewionych, koszenie traw, przycinanie, formowanie żywopłotów, zrębkowanie gałęzi, frezowanie karp, 504 320 650. /0027/

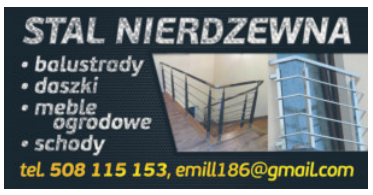

Balustrady nierdzewne, tanio i solidnie, tel. 508 115 153. /pp-26/

Drzwi metalowe do: obór, stodół, garaży, 516 428 788. /pp-37/

Anteny TV-SAT DVB-T2, ustawianie sygnału, montaż, Siedlce okolice do 60 km, 577 859 107. /284/

Wycinka drzew, rębak do gałęzi, frezowanie karp, podnośnik 30 m, 698 657 538. /pp-51/

USŁUGI Budowlane

Docieplenia budynków, malowanie elewacji, dachów, poddasza, 579 840 219. /74/

Usługi: koparką, koparko-ładowarką, równiarką, 600 264 957. /0092/

Ocieplanie budynków, tynki silikonowe, malowanie, 515 833 708. /60/

Hydraulika, 608 187 880. /50/

Docieplenia budynków, malowanie elewacji, dachów, poddasza, szpachlowanie, 664 265 473. /23/

Glazura, terakota, elektryka, hydraulika, remonty, 606 570 827. /20/

Ułożę kostkę brukową przy nagrobkach, remonty, montaż nagrobków, 515 518 272. /19/

Remonty, 515 518 272. /19/

Malowanie, tapetowanie, gipsowanie, 500 445 103. /słowo podlasia/

Siedlecki Medyk
CKZiU w Siedlcach

NABÓR NA SEMESTR WIOSENNY 2024/2025 ROK

Medyczna Szkoła Policealna im. prof. Zbigniewa Religi w Siedlcach
ul. Młynarska 17
tel. 25 644 78 17
e-mail: sekretariat@ckziu.siedlce.pl

KIERUNKI :

- Asystentka Stomatologiczna
- Florysta
- Opiekun Medyczny
- Podolog
- Technik Sterylizacji Medycznej
- Terapeuta Zajęciowy
- Technik Masażysta

KWALIFIKACYJNE KURSY ZAWODOWE :

- Asystent Osoby Niepełnosprawnej
- Kosmetyczka
- Opiekunka Dziecięca

DLA OSÓB BEZ WYKSZTAŁCENIA ŚREDNIEGO !

BEZPŁATNIE !
BEZ LIMITU WIEKU !
DOŁĄCZ DO NAS !

www.ckziu.siedlce.pl

Jesteśmy firmą z 25-letnią historią.
Prowadzimy Przychodnie Zdrowia na terenie Mazowsza i Lubelszczyzny oraz Ośrodek Kształcenia Lekarzy Rodzinnych.
Corocznie powiększamy swoją sieć o nowe placówki medyczne.
Opiekujemy się populacją ponad 105 000 pacjentów w ramach podstawowej opieki zdrowotnej oraz około 40 000 pacjentów w ramach ambulatoryjnej opieki specjalistycznej.
Oferujemy diagnostykę oraz świadczenia pielęgnacyjne i opiekuńcze.
Zatrudniamy blisko 1 000 profesjonalistów medycznych z różnych dziedzin.
Koncentrujemy się na nowych modelach podstawowej opieki medycznej, które przynoszą najwięcej korzyści naszym pacjentom.
Dołączając do naszego zespołu zyskujesz stabilną pracę oraz możliwość stałego podnoszenia kompetencji.

www.centrum.med.pl

OFERTA PRACY

Centrum Medyczno-Diagnostyczne Sp. z o. o. w Siedlcach

zatrudni na stanowisko:

LEKARZ POZ

Miejsce pracy:
Przychodnia Zdrowia w Siedlcach, ul. Romanówka 19, 08-110 Siedlce

Poszukujemy lekarzy ze specjalizacją z medycyny rodzinnej, chorób wewnętrznych lub w trakcie specjalizacji lub planujących rozpoczęcie specjalizacji z medycyny rodzinnej/chorób wewnętrznych/z pediatrii.

Oferujemy:
- zatrudnienie w wybranej formie w pełnym lub niepełnym wymiarze – umowa o pracę, zlecenie, kontrakt;
- atrakcyjne warunki zatrudnienia oraz wynagrodzenia, w tym system motywacyjny;
- pakiet socjalny w przypadku umowy o pracę;
- wynagrodzenie urlopowe w przypadku umowy kontraktowej;
- pracę w renomowanej i stabilnej firmie, będącej liderem w swojej branży;
- pełny program szkoleń oraz możliwość rozwoju zawodowego poprzez udział w interesujących projektach medycznych.

Aplikacje prosimy kierować na adres mailowy:
mariusz.zamylko@centrum.med.pl, tel. 797 549 337
Informacje o firmie zawiera strona internetowa: **www.centrum.med.pl**

Kontaktujemy się z wybranymi osobami, CV kandydatów nierozpatrzone w danym procesie rekrutacji są przechowywane przez okres 6 miesięcy na potrzeby kolejnych procesów rekrutacji. Po tym okresie są usuwane, a dane osobowe kandydatów nie są przetwarzane w żadnym innym celu.
Prosimy o dołączenie do przesyłanych dokumentów aplikacyjnych klauzuli: *„Wyrażam zgodę na przetwarzanie moich danych osobowych dla potrzeb aktualnego i przyszłych procesów rekrutacji podanych w CV przez Centrum Medyczno-Diagnostyczne Sp. z o.o., z siedzibą w Siedlcach, przy ul. Kleeberga 2, 08-110 Siedlce, łącznie z wizerunkiem, zgodnie z Rozporządzeniem Parlamentu Europejskiego i Rady (UE) 2016/679 z dnia 27 kwietnia 2016 r. w sprawie ochrony osób fizycznych w związku z przetwarzaniem danych osobowych i w sprawie swobodnego przepływu takich danych oraz uchylenia dyrektywy 95/46/WE".*

Prezes Sądu Okręgowego w Siedlcach

ogłasza konkurs na stanowisko

specjalisty Opiniodawczego

Zespołu Sądowych Specjalistów w Siedlcach w zakresie psychologii - w wymiarze 2 etatów.

Zgłoszenie z kompletem dokumentów należy złożyć **w terminie do dnia 14 lutego 2025 roku** w siedzibie Sądu Okręgowego w Siedlcach, ul. Sądowa 2 - Biuro Obsługi Interesantów w godzinach od 8.00 do 15.00, w zamkniętej kopercie z dopiskiem **„Konkurs na stanowisko specjalisty w OZSS w Siedlcach - A.1101.1.2025"** lub przesłać pocztą na adres: Sąd Okręgowy w Siedlcach ul. Sądowa 2, 08-100 Siedlce.
Szczegółowe informacje o konkursie znajdują się na stronie internetowej Sądu Okręgowego w Siedlcach pełniącej funkcje Biuletynu Informacji Publicznej: http://www.siedlce.so.gov.pl/sos/dzialalnosc-sadu/praca-w-sadzie. oraz wywieszone są na tablicy ogłoszeń w siedzibie Sądu Okręgowego w Siedlcach i Powiatowym Urzędzie Pracy w Siedlcach. 50-1p

Małe remonty, 730 902 233. /7/

Glazura, terakota, remonty, 793 188 908. /2/

Gładzie, malowanie, płytki, 513 684 610. /997/

Krycie dachów, 511 129 663. /917/

PRACA

Firma Agroneco Plus Sp z o.o.
w Borkach-Kosach 72a
08-106 Zbuczyn

zatrudni kierowcę kat C+E
wywrotka - KRAJ
tel. 574 950 177

Zatrudnię kierowcę samochodu ciężarowego, praca w Wyszkowie, umowa o pracę, możliwość zakwaterowania, tel. kontaktowy Jacek: 602 327 986, Kazimierz: 505 098 898. /pp-6/

Zatrudnię do prac drogowych, praca w Wyszkowie, umowa o pracę, możliwość zakwaterowania, tel. kontaktowy Jacek: 602 327 986, Kazimierz: 505 098 898. /pp-6/

Zatrudnię tynkarzy i pomocników budowlanych, 507 348 519. /35/

Zatrudnię pracownika do chlewni, tel. 503 034 634. /5900/

Zatrudnię pracownika na stanowisko kelner/kelnerka, obsługa restauracji, umowa o pracę, pełny wymiar czasu pracy, 668 026 829. /pp-3/

Pilnie zatrudnimy w Nowym Opolu pracowników na umowę o pracę, na pełny etat, przy produkcji pasz dla ryb, tel. 25 631 61 64. /02258/

MOTORYZACYJNE
Kupię

Kupię stare WSK125 i 175, tanio, remont, 500 671 971. /222/

Kupię każde auto do 5000 zł, 577 079 999. /4/

FORD

Ford Focus 2007 r., tel. 504 714 745. /migael/

HYUNDAI

Hyundai I30, 1.4 LPG, 2011, 503 897 697. /mrozer/

MAZDA

6, 2004, 510 638 486. /58/

MERCEDES

Mercedes E250 CDI, 2010, 732 808 900. /słowo podlasia/

OPEL

Corsa 2004, 665 016 826. /12/

VOLVO

Sprzedam samochód Volvo XC90, diesel, rok produkcji 2006, przebieg 270 tys. km, 513 311 885. /56/

FIAT

Dukato 2,3 JTD, blaszak, 202 r., 469 tys. km, sprawny technicznie, I właściciel, 606 488 724. /44/

INNE

Przyczepa wywrotka Autosan, 510 950 530. /słowo podlasia/

Ogłoszenie o konsultacjach społecznych projektu uchwały w sprawie wyznaczenia obszaru zdegradowanego i obszaru rewitalizacji na terenie Gminy Przesmyki

Wójt Gminy Przesmyki ogłasza, że od dnia 29.01.2025 r. do dnia 04.03.2025 r. przeprowadzone zostaną konsultacje społeczne projektu uchwały w sprawie wyznaczenia obszaru zdegradowanego i obszaru rewitalizacji na terenie Gminy Przesmyki w następujących formach:
- zbieranie uwag w formie papierowej w Urzędzie Gminy Przesmyki lub elektronicznej poprzez wypełnienie formularza uwag dostępnego w Biuletynie Informacji Publicznej Gminy Przesmyki, na stronie internetowej Gminy Przesmyki;
- wypełnienie ankiety w formie:
  - elektronicznej dostępnej w Biuletynie Informacji Publicznej Gminy Przesmyki oraz na stronie internetowej Urzędu Gminy w Przesmykach;
  - papierowej na żądanie osób zainteresowany w Urzędzie Gminy Przesmyki
- zbierania uwag ustnych z wykorzystaniem dedykowanych numerów telefonu – uwagi ustne można zgłosić pod numerami telefonu 732 912 882, 732 912 861 od poniedziałku do piątku w godzinach od 8:00 do 13:00.

55-1p

TŁUMACZENIA PRZYSIĘGŁE
dokumentów do rejestracji pojazdów - wszystkie języki
NAJTANIEJ W REGIONIE
Siedlce, ul. Czerwonego Krzyża 2, 9⁰⁰-16⁰⁰
696 528 267, 25 633 16 45

AUTO SERWIS
Krzysztof Kożuchowski
OPEL i inne marki
08-110 Siedlce, ul. Wojska Polskiego 56 A
www.autoserwis.kozuchowski.com
e-mail: autoserwis@kozuchowski.com
tel. 25 63 225 73, tel. kom. 694 771 666

Obwieszczenie o publicznej licytacji ruchomości

Naczelnik Urzędu Skarbowego w Łukowie
ogłasza drugą licytację samochodu będącego własnością Skarbu Państwa:

Ford Mondeo Kombi, rok prod. 2010,
nr rej. LLU70057, nr VIN WFOGXXGBBGAS56869, wartość szacunkowa 14 000 zł.
W kraju od 2014 r., poj. silnika 1997 cm³ (diesel), moc 140 KM, skrzynia automat., bogate wyposażenie, przebieg 357228 km., stan b. dobry.
Licytacja odbędzie się 3 lutego 2025 r. o 1000 na parkingu FUH AUTO MAX w Łukowie, al. Wojska Polskiego 61. **Cena wywoławcza wynosi 7000 zł.**
Pojazd można oglądać na godzinę przed rozpoczęciem licytacji w miejscu jej przeprowadzenia.
Wymagane jest wadium w wysokości 1 400 zł złożone na rachunek organu egzekucyjnego: 62 1010 1339 0001 4313 9120 0000 najpóźniej w dniu poprzedzającym licytację (za datę złożenia wadium uznaje się dzień uznania rachunku bankowego) lub złożone gotówką pracownikowi organu egzekucyjnego nie później niż godzinę przed rozpoczęciem licytacji w siedzibie organu egzekucyjnego: Łuków, ul Międzyrzecka 72a.
Sprzedaż nie jest opodatkowana podatkiem od towarów i usług.
Organ egzekucyjny nie odpowiada za uszkodzenia i wady ukryte pojazdu.
Zastrzega się prawo odwołania licytacji bez podania przyczyn.

WYCIĄG Z OGŁOSZENIA O PRZETARGU

Uniwersytet w Siedlcach

ogłasza przetarg na sprzedaż nieruchomości gruntowych położonych w m. Mordy

Na sprzedaż niezabudowane nieruchomości gruntowe położone w miejscowości **Mordy, powiat siedlecki, przy ul. Cmentarnej, oznaczone nr geod. 2453/7 i 2454/9, o łącznej powierzchni 0,5836 ha** (działki sprzedawane łącznie)

Księga wieczysta: SI1S/00112290/7.

Cena wywoławcza: **407 000,00 zł netto** + obowiązująca stawka VAT

Wadium: **10 000,00 zł** – wpłata na konto nr: **19 1240 2685 1111 0000 3656 3195** do dnia **19.02.2025 r**.

Termin przyjmowania ofert pisemnych: **20.02.2025 r., godz. 11.00**

Miejsce składania ofert: **Kancelaria Ogólna UwS, 08-110 Siedlce, ul. Konarskiego 2, pok. 20**

Informacji udziela: Łukasz Tokarski, e-mail: lukasz.tokarski@uws.edu.pl, tel. 25 643 19 48 lub Tomasz Stefaniuk, e-mail: kanclerz@uws.edu.pl, tel. 25 643 19 14

Pełna wersja ogłoszenia oraz regulamin przetargu na stronie internetowej www.uws.edu.pl oraz w siedzibie organizatora w Siedlcach, ul. Konarskiego 2, pok. nr 9.

Organizator zastrzega sobie prawo do odstąpienia od sprzedaży bez podania przyczyn, na każdym etapie postępowania przetargowego.

Biuro Ogłoszeń „Tygodnika Siedleckiego"
XERO
Zapraszamy

II Memoriał Jana Sochackiego

Pamięć o mistrzu nie zginie

Jan Sochacki był jedną z najważniejszych postaci w historii tenisa stołowego w Siedlcach. Święcił sukcesy zarówno jako zawodnik, jak i trener. Wieść o jego śmierci była ogromnym ciosem dla całego środowiska sportowego w mieście. Janka nie ma już wśród nas, ale pamięć o nim jest wciąż żywa. Pielęgnują ją organizatorzy Memoriału Jana Sochackiego w tenisie stołowym. Za nami druga edycja tego cieszącego się bardzo dużą popularnością wydarzenia.

Dariusz Rzewuski i Magdalena Olszewska

Pamięć po Janku Sochackim uczcili m. in. Łukasz Jarkowski - niegdyś znakomity tenisista, a obecnie prezes MKP Pogoń Siedlce i Mirosław Krusiewicz

W zawodach wzięło udział wielu zawodników młodego pokolenia. W akcji Piotr Supeł

W ramach memoriału rozegrano turniej w trzech kategoriach wiekowych: dzieci, młodzieży i dorosłych. W pingpongowe szranki zorganizowane przez MKS Pogoń Siedlce z trenerem **Dariuszem Rzewuskim** na czele stanęła ponad setka uczestników. Sportowym zmaganiom towarzyszyły wspomnienia o wybitnym sportowcu.

- Jestem przekonany, że Jan Sochacki spogląda na nas z góry i cieszy się, że w imprezie jego imienia, bierze udział tak wielu zawodników. Na pewno raduje go też fakt, że turniej organizowany jest jako forma wsparcia Wielkiej Orkiestry Świątecznej Pomocy - mówił prezydent Siedlec **Tomasz Hapunowicz**.

- Pan Jan był wybitną postacią siedleckiego tenisa stołowego. Poświęcił dla niego 50 lat życia. Mnie najbardziej ujmuje za serce fragment jego biografii, dotyczący pracy z niepełnosprawnymi sportowcami. Oddawał temu całe serce. To coś wspaniałego - opowiadał przewodniczący siedleckiej rady miasta **Robert Chojecki** - Lubię tenis stołowy, mam wielu przyjaciół pingpongistów. Mam ogromną nadzieję, że ta dyscyplina odrodzi się podczas kadencji obecnych władz samorządowych.

Wiele ciepłych słów pod adresem Jana Sochackiego padło z ust **Mirosława Krusiewicza** - dyrektora Departamentu Edukacji Publicznej i Sportu Urzędu Marszałkowskiego w Warszawie.

- Janek był moim przyjacielem. Miał wspaniałą osobowość. Jego zasługi dla siedleckiego i mazowieckiego sportu są nie do przecenienia. Poznaliśmy się w latach 70. Od razu wywarł na mnie bardzo dobre wrażenie. Później nasze więzi się zacieśniły. Dzieliliśmy wspólną pasję, jaką jest tenis stołowy. Każdy człowiek sportu chciałby zostawić po sobie tak bogaty dorobek, jaki był dziełem Jana Sochackiego.

Jedną ze współorganizatorek wydarzenia była synowa Jana Sochackiego - **Sylwia Sochacka**.

- Tata pozostawił po sobie wiele medali i pucharów, ale do końca życia był człowiekiem bardzo skromnym. Swoim wychowankom oddawał całe serce. I to chyba widać po liczbie osób, które są dzisiaj tutaj z nami. Jestem wam bardzo wdzięczna - mówiła pani Sylwia.

Sędzią głównym zawodów była **Magdalena Olszewska**. Tenisowe zmagania stały na wysokim poziomie. Jan Sochacki mógłby być dumny! W kategorii dzieci zwycięzcami zostali **Michalina Sandurska** (Siedlce) i **Paweł Czerniec** (Huta Dąbrowa). W kategorii młodzież młodsza triumfowali **Apolonia Kulpa-Księżopolska** (Nowy Dwór Mazowiecki) i **Piotr Białach** (Huta Dąbrowa). W gronie młodzieży starszej najlepiej wypadli **Aleksandra Skolimowska** (Siedlce) i **Kamil Mikołajczuk** (Siedlce). Natomiast kategorię open wygrali **Aneta Antosiewicz** (Mińsk Mazowiecki) i **Jakub Sagan** (Lubartów).

tekst i zdjęcia
PAWEŁ ŚWIERCZEWSKI

Gośćmi honorowymi memoriału była rodzina Jana Sochackiego.

Solna rozbita

PMKS Nike Węgrów odniósł pewne zwycięstwo nad Solną Wieliczka.

Węgrowianki triumfowały bez straty seta.

Nike Węgrów – Solna Wieliczka 3:0 (25:16, 25:22, 25:19).

1	LOS Nowy Dwór Maz.	46	18
2	KSG Warszawa	40	17
3	KS Piła	36	17
4	PMKS Nike Węgrów	35	18
5	Płomień Sosnowiec	32	18
6	MKS COPCO Imielin	32	19
7	WTS Solna Wieliczka	28	18
8	Legionovia Legionowo	23	19
9	SMS PZPS Szczyrk I	22	17
10	KS BAS Białystok	20	18
11	ENEA Energetyk Poznań	20	19
12	Politechnika Gdańsk	14	18
13	Volley Kobyłka	3	18

W sobotę, **1 lutego, o godz. 17** Nike podejmie KS Piła. **(PŚ)**

Pogoń i Wisła na remis

W sparingowym meczu MKP Pogoń Siedlce zmierzył się z występującą poziom rozgrywkowy niżej Wisłą Puławy.

Spotkanie zakończyło się remisem 2:2. Gole dla Pogoni padły po samobójczym trafieniu **Patryka Walisia** i strzale **Krzysztofa Danielewicza**.

Wisła Puławy – Pogoń Siedlce 2:2 (2:1).

Bramki: Manuel Ponce Garcia 24, Adam Gałązka 38 – Patryk Waliś 34 (s), Krzysztof Danielewicz 63.

Pogoń: (I połowa) Jakub Lemanowicz – Krystian Miś, Marcin Flis, Dawid Burka, Titas Milasius – Krzysztof Danielewicz, Miłosz Drąg, Lukas Hrnciar, Piotr Pyrdoł, Cezary Demianiuk – Karol Podliński. (II połowa) Mateusz Pruchniewski – Dariusz Strus, Marcin Flis, Dawid Burka, Jakub Okusami – Krystian Gryglak, Krzysztof Danielewicz, Jakub Sinior, Mateusz Majewski, Jakub Lutostański – Karol Podliński (75 Bolesław Świerczewski).

Kolejne sparingi Pogoń odbędzie **1 lutego** w Białej Podlaskiej. Przeciwnikami będą miejscowe Podlasie i Mazovia Mińsk Mazowiecki. **(PŚ)**

Wygrana KPS

KPS Siedlce wrócił na zwycięską ścieżkę wygraną nad Olimpią Sulęcin.

Podopieczni trenera **Witolda Chwastyniaka** triumfowali 3:0.

Olimpia Sulęcin – KPS Siedlce 0:3 (18:25, 11:25, 19:25).

1	ChKS Chełm	52	18
2	KPS Siedlce	41	18
3	BKS VISŁA Bydgoszcz	33	18
4	Lechia Tomaszów Maz.	33	18
5	BBTS Bielsko-Biała	32	19
6	Avia Świdnik	32	18
7	MICKIEWICZ Kluczbork	31	17
8	MCKiS Jaworzno	30	17
9	Astra Nowa Sól	26	18
10	REA BAS Białystok	21	18
11	WKS Czarni Radom	20	17
12	CUK Anioły Toruń	20	17
13	AZS AGH Kraków	13	19
14	SMS PZPS Spała	9	18
15	Olimpia Sulęcin	9	18

W sobotę, **1 lutego, o godz. 18** KPS podejmie MCKiS Jaworzno. **(PŚ)**

Prawie 40 lat plebiscytu „TS"

Plebiscyt „Tygodnika Siedleckiego" na Najlepszych i Najpopularniejszych Sportowców i Trenerów ma blisko 40-letnią tradycję.

Najwybitniejszych ludzi sportu w naszym regionie tradycyjnie nagradzamy podczas Karnawałowego Balu Mistrzów. Najbliższy odbędzie się 15 lutego w gościnnych murach Zajazdu Chodowiak.

Sprawdziliśmy, którzy zawodnicy w ostatnim dziesięcioleciu sięgali po tytuł Najlepszego Sportowca. Okazało się, że najczęściej nagradzani byli zapaśniczka WLKS Nowe Iganie **Patrycja Gil** i biegacz narciarski UKS Rawa Siedlce **Maciej Staręga**. Obydwoje na najwyższym stopniu podium stawali trzykrotnie. Patrycja Gil za sukcesy w latach: 2019, 2020 i 2022, a Maciej Staręga: 2016, 2017 i 2021. Dwukrotnie tytuł zdobywał skoczek w dal **Tomasz Jaszczuk** (2014 i 2018 rok). Po razie triumfowały zawodniczka sportów walki **Katarzyna Posiadała** (2015 rok) i chodziarka **Olga Chojecka** (2023 rok). Kto otrzyma nagrodę za osiągnięcia w roku 2024? Dowiemy się już niebawem!

Część wejściówek na bal została przeznaczona do wolnej sprzedaży. Szczegółowe informacje udzielane są telefonicznie przez redaktora **Mirosława Buczka, 508 266 902**. **(PŚ)**

WLKS zbiera elektrośmieci

Możesz oddać:
lodówkę, pralkę, odkurzacz, baterie, akumulator itp.

Przywieź do nas:
Siedlce, ul. Kazimierzowska 23, tel. 25 633 95 08
wjazd od ul. Gospodarczej

wlks Siedlce NOWE IGANIE
ECO HARPOON Recycling Sp. z o.o.

ZELTECH S. PRZESMYCKI
PEC SIEDLCE
BOZAMET
Universal INSURANCE Brokers
MOSTOSTAL SIEDLCE
Awenta
RZEŹNIK
GAZDA SIEDLCE
Gmina Kotuń

W przypadku Pogoni w I lidze...

Każdy punkt jest niespodzianką

Trwa przerwa zimowa w rozgrywkach I ligi piłkarskiej. Ostatni w tabeli MKP Pogoń Siedlce przygotowuje się do rundy wiosennej. O trudnej sytuacji zespołu, z trenerem Adamem Noconiem rozmawiał Paweł Świerczewski

■ **W życiu podejmujemy różne decyzje, jedne lepsze, drugie gorsze. Niektórych żałujemy. Czy pan żałuje podjęcia współpracy z Pogonią?**

- Nie żałuję, bo wiedziałem, na co się piszę. Pomimo ciężkiej sytuacji dalej wszystko jest w grze. Nie ma co płakać nad rozlanym mlekiem, tylko trzeba działać, żeby było lepiej, zarówno, jeśli chodzi o grę Pogoni, jak i bilans punktowy.

■ **Miał pan duże wątpliwości, czy przyjąć ofertę z Siedlec? Wiem, że dla prezesa Łukasza Jarkowskiego był pan pierwszym i głównym wyborem.**

- Jak przychodzi oferta od drużyny z dołu tabeli, zawsze są wahania. Tak już jednak mam, że nie boję się wyzwań.

■ **To, co zastał pan w Siedlcach, pokryło się z tym, czego się spodziewał?**

- Wiedziałem, że łatwo nie będzie, ale liczyłem na to, że uda się zdobyć więcej punktów jesienią. Po wygranej z Kotwicą wierzyłem, że dostaniemy wiatru w żagle. Końcówka rundy miała być lepsza. Graliśmy z zespołami, które nie były poza naszym zasięgiem, ale wszystko potoczyło się nie tak, jakbyśmy sobie tego życzyli. Na pewno nie pomogło wypadnięcie ze składu Czarka Demianiuka i Karola Podlińskiego. Limit piłkarskiego pecha już chyba wyczerpaliśmy.

■ **Miał być efekt „nowej miotły", ale Pogoń pod pana wodzą wcale nie zaczęła lepiej punktować niż to miało miejsce za trenera Brzozowskiego. Z czego wynika jej słabość?**

- Jeśli z jednym trenerem jest źle, przychodzi drugi i dalej nic nie zmienia się na lepsze, to pokazuje, że drużyna potrzebuje wzmocnień, by mogła poradzić sobie na I-ligowym poziomie. Kompletowanie składu przed sezonem okazało się niewystarczające. Szkoda byłoby zmarnować ten awans. I liga jest znakomitym produktem. Wszystkim, włącznie z władzami miasta, powinno zależeć na tym, żeby móc dalej korzystać z profitów, jakie niesie za sobą obecność w niej.

■ **I ligę trudno wywalczyć, znacznie łatwiej stracić.**

- Dokładnie tak. Wiele większych miast, dużo zamożniejszych klubów niż Pogoń Siedlce marzy o I lidze, ale nie potrafi tego celu zrealizować. Tu się to udało. Zmarnotrawić ten sukces, pogodzić się z degradacją, moim zdaniem byłoby głupotą. Poprzeczka jest zawieszona bardzo wysoko. W mojej opinii obecna I liga nigdy w historii nie miała tak mocnej stawki. Podział na zespoły walczące o Ekstraklasę i te, które będą bić się o utrzymanie, jest bardzo widoczny.

■ **Wspomniał pan o potrzebie wzmocnień. Są niezbędne, jeśli Pogoń ma realnie myśleć o włączeniu się do walki o uniknięcie spadku. Tymczasem pod tym względem, jak na razie, za dużo się nie dzieje. To cisza przed burzą?**

- Mam taką nadzieję. Niedługo przyjedzie do nas nowy bramkarz, przyjedzie też boczny pomocnik, zakontraktowaliśmy Marcina Flisa. Idzie ślamazarnie, ale liczę na zdecydowane ruchy zarządu, które sprawią, że będziemy silniejsi wiosną. Do pierwszego meczu jest jeszcze trochę czasu.

■ **Ma pan przekonanie, że wartościowe transfery rzeczywiście będą?**

- Na pewno bym tego sobie życzył, ale gwarancji może udzielić tylko prezes. Bez mocniejszej kadry nie za bardzo mamy, czego szukać w I lidze. W przypadku niepowodzenia najgorsze jest poczucie, że można było zrobić więcej. Chciałbym, żebyśmy zrobili wszystko, co tylko jest możliwe, żeby Pogoń pozostała na zapleczu Ekstraklasy.

■ **Nie brakuje pogłosek, że Pogoń tak naprawdę już ze spadkiem się pogodziła i dlatego jest bierna na rynku transferowym.**

- Kiedy przychodziłem do Siedlec, zadałem prezesowi pytanie, czy jeśli po rundzie jesiennej sytuacja w lidze dalej będzie niekorzystna, to czy można spodziewać się złożenia broni. Dał jasny przekaz, że będzie walczył do końca, że nie będzie bał się zaryzykować. Trzymam go za słowo.

■ **Panu, jako trenerowi, na pewno do niczego nie jest potrzebna łatka szkoleniowca, który „spuścił" drużynę. Dlatego mocno zdziwiłbym się, gdyby przystał pan na takie pogodzenie się z losem.**

- Nie mam zamiaru się poddać. Myślę, że zawodnicy też tego nie zrobią. Dobrze wiedzą, że jeśli sobie odpuszczą, dla wielu drugiej szansy na grę w I lidze nie będzie.

■ **Czarek Demianiuk, lider zespołu, jest pana wielkim zwolennikiem. Mówił, że dobrze przepracowany zimą okres przygotowawczy może dać na wiosnę znakomite efekty.**

- Czasu jest niestety niewiele. Dużym minusem jest także brak obozu. Były plany wyjazdu do Turcji, ale nic z tego nie wyszło. Musimy sobie radzić na naszej sztucznej murawie, która nie jest najlepszej jakości. To wszystko komplikuje.

Trener Adam Nocoń zapowiada, że o utrzymanie Pogoni w I lidze będzie walczył do końca. fot. Siriss

■ **Innej iskierki nadziei upatruje się w słabości rywali, w tym, że mogą być takie zespoły, której z powodów finansowo-organizacyjnych nie będą w stanie dograć sezonu.**

- Musimy liczyć przede wszystkim na siebie, walczyć o punkty w każdym meczu. Jeśli rzeczywiście miałoby dojść do jakichś perturbacji, żeby na tym skorzystać, powinniśmy być możliwie jak najwyżej w tabeli.

■ **Terminarz Pogoni, delikatnie mówiąc, nie jest najlepszy. Zaczynacie od Ruchu, potem jest Termalica i Wisła Płock – same zespoły z góry tabeli. Jakikolwiek punkt Pogoni w tych meczach będzie można uznać za dużą niespodziankę.**

- W naszej sytuacji każdy wynik punktowy, niezależnie z kim gramy, jest niespodzianką. Piłka to nie koncert życzeń. Nie możemy sobie wybrać, z kim chcemy zacząć. Padło na Ruch. Gramy u siebie, chcielibyśmy ucieszyć naszych kibiców zwycięstwem. Zadanie jest ciężkie, ale nie niewykonalne.

■ **Pana zdaniem, realnie patrząc, jakie są szanse na pozostanie Pogoni w I lidze?**

- Nie bawię się w przewidywania. Czasem jedno, dwa zwycięstwa potrafią odmienić oblicze drużyny. Przechodziłem to w Elblągu i Opolu. Też nas skazywano na spadek, tak się jednak nie stało.

■ **W Elblągu i Opolu były sytuacje porównywalne do tej, w jakiej teraz znajduje się Pogoń?**

- Trochę lepsze. Ale, jak to się mówi „dopóki piłka w grze". Liczę na większą pomoc ze strony władz miasta i pana prezydenta. Wiadomo, że finanse są największą przeszkodą. ■

Pamiątki po Ekstraklasie w cenie

To już tradycja, że klub koszykówki dziewcząt UKS MKK Siedlce gra dla Wielkiej Orkiestry Świątecznej Pomocy. Co roku władze MKK przekazują na licytacje pamiątki z czasów świetności, czyli gry w Ekstraklasie. Gadżety cieszą się dużą popularnością.

Co roku schemat jest ten sam. MKK, wtedy gdy jest WOŚP, rozgrywa mecz ligowy, a w przerwie starcia odbywają się licytacje. Tym razem rywalem siedlczanek był zespół UKS 4 Ursus Warszawa. Do konfrontacji doszło w ramach rozgrywek Warszawskiego Okręgowego Związku Koszykówki Województwa Mazowieckiego w kategorii wiekowej U13.

Podopieczne trenera **Karola Trocia** otrzymały bolesną lekcję koszykówki. Od początku spotkania zespół gości osiągnął zdecydowaną przewagę. Z kwarty na kwartę powiększał prowadzenie. Ostatecznie MKK uległ dwukrotnością punktów 34:68. Należy jednak podkreślić fakt, że siedlczanki nie dysponowały pełnym składem. Ich szeregi przetrzebiła choroba, co na pewno wpłynęło na rozmiar poniesionej porażki.

- Nasze dwie podstawowe zawodniczki nie mogły zagrać z powodu kontuzji. Dodatkowo mamy plagę infekcji. Najlepsza strzelczyni zespołu **Natalia Szczygielska** wystąpiła, pomimo tego, że przyjmuje antybiotyk. Jedyny plus to debiut **Leny Skup**, która mogła wystąpić ze względu na braki kadrowe - tłumaczył szkoleniowiec MKK.

Jeśli chodzi o wsparcie dla Orkiestry, MKK poszło znacznie lepiej niż na parkiecie. Do licytacji wystawiono koszulki meczowe dawnych ekstraklasowiczek - **Agaty Stępień** oraz **Magdaleny Parysek-Bochniak**, a także piłkę z podpisami aktualnych zawodniczek siedleckiego klubu. Swoje fanty przygotowały też zaprzyjaźnione kluby siatkarskie - KPS Siedlce i Nike Węgrów. Wylicytowane ceny wahały się od 250 do nawet 500 złotych. Szczęśliwym nabywcą jednej z koszulek został obecny na trybunach prezydent Siedlec **Tomasz Hapunowicz**.

- Licytacje okazały się być strzałem w dziesiątkę. Z roku na rok udaje nam się uzbierać coraz większą kwotę. Dziękujemy za włączenie się do inicjatywy klubom KPS i Nike - mówił trener Troć.

UKS MKK Siedlce - UKS 4 Ursus Warszawa 34:68.

MKK: Oliwia Jagła, Aleksandra Siekierka, Natalia Szczygielska, Lena Skup, Natalia Mateuszak, Anna Staręga, Adrianna Fedorowicz, Wiktoria Matlakowska, Poliana Przysowa, Wiktoria Łubkowska, Anna Olszewska, Valeryia Dzerunets.

tekst i zdjęcia
PAWEŁ ŚWIERCZEWSKI

W tym roku do akcji MKK włączyły się zaprzyjaźnione kluby - KPS Siedlce i Nike Węgrów

MKK Siedlce wystawił na licytację pamiątki z okresu gry w ekstraklasie.

tygodnik SIEDLECKI

WYDAWCA: Wydawnicza Spółdzielnia Pracy „Stopka" w Siedlcach. **ADRES REDAKCJI:** ul. Armii Krajowej 11, 08-110 Siedlce. Nr konta bankowego: PKO BP SA 49 1020 4476 0000 8402 0113 8098; **TELEFONY:** sekretariat: tel. 25 63 287 19, redaktor naczelny: 25 640 24 20, skład komputerowy: 25 640 24 14; infolinia: 513 009 999; biuro ogłoszeń: 25 63 305 05, 25 640 24 13, reklama@24ts.pl; internet: www.tygodniksiedlecki.com; e-mail: tygodnik@siedlecki.pl, tygodnik@siedlce.cc; **REDAGUJĄ:** Dariusz Kuziak d.kuziak@siedlecki.pl (Redaktor Naczelny), Milena Celińska m.celinska@siedlecki.pl, Stanisław Jastrzębski s.jastrzebski@siedlecki.pl, Zbigniew Juśkiewicz z.juskiewicz@siedlecki.pl, Agnieszka Król aga.tygodniksiedlecki@gmail.com, Tomasz Markiewicz t.markiewicz@siedlecki.pl, Kinga Ochnio k.ochnio@24ts.pl, Krzysztof Strzelecki k.strzelecki@siedlecki.pl Bartosz Szumowski szumowski@siedlecki.pl, Paweł Świerczewski swierczewski@siedlecki.pl, Mariola Zaczyńska m.zaczynska@siedlecki.pl; współpracownicy: Mirosław Buczek m.buczek@siedlecki.pl, Piotr Giczela p.giczela@siedlecki.pl; **ADMINISTRACJA:** Joanna Klocek, Edyta Zdunek e.zdunek@siedlecki.pl; **BIURO PROMOCJI I REKLAMY:** Joanna Jońska tel. 500 099 218, Małgorzata Kania, m.kania@24ts.pl; **SKŁAD KOMPUTEROWY:** Jacek Komorowski, Marek Stasiuk; **DRUKARNIA**: Wyborcza Sp. z o.o., Warszawa, ul. Daniszewska 27. Nakład: 9 tys. egz. Niezamówionych artykułów. Redakcja nie zwraca, a w przypadku zakwalifikowania ich do druku zastrzega sobie prawo dokonywania skrótów; **PRENUMERATA:** Przyjmują Urzędy Pocztowe i doręczyciele oraz na stronie poczyta.pl. Za treść ogłoszeń Redakcja ponosi odpowiedzialność w granicach wskazanych w ust. 2 art. 42 ustawy Prawo prasowe.

Stowarzyszenie Gazet Lokalnych

IZBA WYDAWCÓW PRASY

Kotlety ziemniaczane

Przepis na tradycyjne kotlety ziemniaczane był jedną z receptur, zgłoszonych do konkursu „Tygodnika Siedleckiego" i Samorządu Mazowsza „Dobre, bo od babci – smaki dawnego Mazowsza". Autorką jest pani Krystyna z Siedlec.

SKŁADNIKI:

– 500 g ugotowanych ziemniaków
– 1 jajko
– 1 mała cebula
– 1 łyżka bułki tartej
– 2 łyżki mąki
– siekany szczypiorek
– sól, pieprz

PRZYGOTOWANIE: Cebulę kroimy w drobną kostkę i podsmażamy na oleju. Gdy się zarumieni, musimy ją wystudzić (to bardzo ważne). Następnie ziemniaki przeciskamy przez praskę. Dodajemy do nich jajko, podsmażoną i wystudzoną cebulę, szczypiorek, mąkę, bułkę tartą oraz sól i pieprz do smaku. Jak masa będzie zbyt miękka, dodajemy trochę mąki. Z przygotowanej masy formujemy kotlety, obtaczamy je w jajku i bułce tartej. Smażymy na oleju po ok. 3, 4 minuty z każdej strony. Kotlety ziemniaczane najlepiej smakują z sosem pieczarkowym. **(PŚ)**

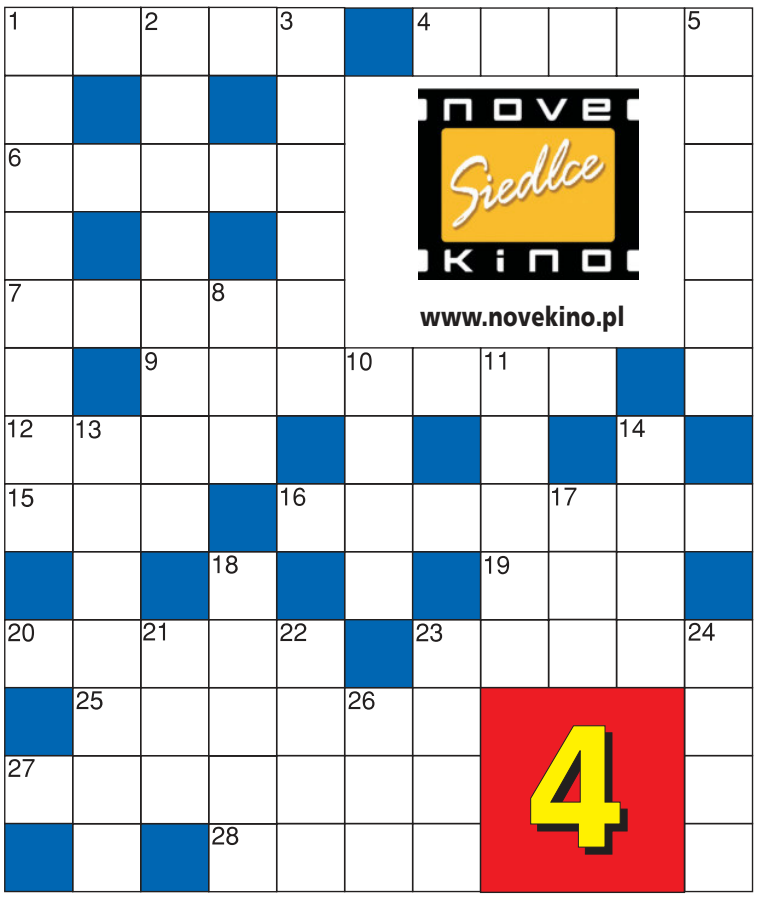

POZIOMO: 1- bywa kojarzony z czaplą, starą studnią i portem przeładunkowym, 4- bywa kojarzony z kapustą, rzucaniem o ścianę i wojskową zupą, 6- osnowa i... on, 7- jasne albo ciemne w kufelku, 9- gryzoń o nazwie związanej z norą, 12- łączy długopis, brudnopis i maszynopis, 15- kot wspak, 16- ostatnia droga, 19- prosty, ostry, rozwarty, 20- wrzątek + zioła + czas, 23- ozdoba koszuli (skojarz z żabą), 25- na jej łonie klasyczny wypoczynek, 27- sprawdzacz biletów, 28- oszustwo albo filozof.

PIONOWO: 1- płot z krzewów, 2- na strzeżonym kąpielisku albo w karetce, 3- imię męskie ze zwycięstwem kojarzone, 5- trębacz, Kraków, wieża, czyli..., 8- ptak w skosie, 10- świetlna reklama albo gaz, 11- jaka matka, taka..., 13- pismo z prośbą, 14- gdy prezydent ustawie mówi „nie", 17- czasu nadgryza bezlitośnie, 18- wrzucany do puszki kwestującego, 21- i w palmie, i w palcu, i w palcie, 22- panieńska roślina na wianek, 23- jeśli dobry, daj tynfa, 24- życiodajny gaz, 26- rzeka w rencie.

Nagroda: podwójny bilet do Nove Kino Siedlce.

ROZWIĄZANIE Z NR. 50

Hasło brzmi: **Pyszne święta z cukiernią Kaprys.**

ZWYCIĘZCAMI ZOSTAJĄ:

Alicja Klimowicz-Cielecka z Siedlec oraz **Zofia Karpińska** z Mrozów. Gratulujemy!

Nagrodę - bon o wartości 100 zł ufundowała **Cukiernia Kaprys w Siedlcach - tradycyjne, domowe ciasta, ciastka, torty, lody, kawa i inne pyszności.**

Po odbiór nagród prosimy zgłosić się do redakcji „Tygodnika Siedleckiego", ul. Armii Krajowej 11, Siedlce.

Nadesłane przez Czytelnika rozwiązanie oznacza, że w przypadku wygranej wyraża on zgodę na opublikowanie swojego imienia i nazwiska oraz miejsca zamieszkania. Rozwiązanie prosimy dostarczyć do redakcji „Tygodnika Siedleckiego" w ciągu 10 dni od ukazania się gazety osobiście lub pocztą z wyciętym numerem krzyżówki.

Uśmiechnij się!

Dowcipy opowiada Dariusz Stopa, wiceprezydent Siedlec.

■

- Mamusiu, czy to prawda, że dzieci przynosi bocian? – pyta Jasio.
- Tak, synku.
- A Święty Mikołaj przynosi prezenty pod choinkę?
- Tak, Jasiu.
- A ty gotujesz, sprzątasz i robisz zakupy?
- Tak, skarbie.
- To właściwie po co trzymamy tatę...?

■

- Coś ty, Marian, taki skwaszony?
- Jechaliśmy dziś z Heleną do sądu, żeby się rozwieść...
- I co?
- No i nie dojechaliśmy.
- Dlaczego?!
- Pokłóciliśmy się.

MARKER
DYSTRYBUTOR ART. BIUROWYCH I SZKOLNYCH
WWW.MARKER24.PL

Magazyn Główny - Samoobsługa
08-110 Siedlce, ul. Magazynowa 8c
tel. 25 644 65 67
fax 25 631 04 20
marker@marker.siedlce.pl

Punkt Sprzedaży
ul. Mała 2
tel./fax 25 632 84 41
mala@marker.siedlce.pl

Punkt Sprzedaży - Zabawki
ul. Sienkiewicza 29
tel./fax 25 644 91 61
zabawki@marker.siedlce.pl

9 770239 684531 04

Propozycje na ferie

Rozwiąż rebusy, hasła wpisz do diagramów. Odczytaj rozwiązanie i zilustruj je. Rysunek dostarcz do redakcji osobiście lub wyślij pocztą (08-110 Siedlce, ul. Armii Krajowej 11). Jeden z rysunków nagrodzimy.

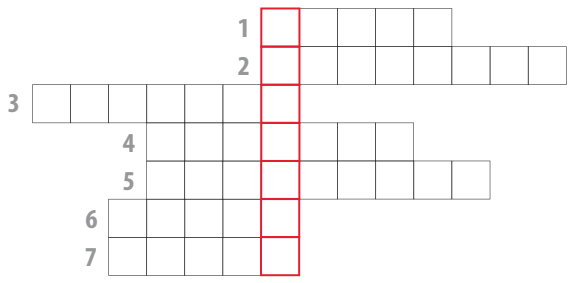

1 ~~dał~~ + ~~ełbasa~~

2 ~~a~~ + ~~bat~~

3 ~~dz~~ + ~~wa~~

4 (ń=n) + ~~kiny~~ + ~~to~~

5 ~~fon~~ + ~~adro~~ + ~~fre~~

6 ~~czka~~ + a + ~~ge~~ ~~y~~

7 ~~cyz~~ + ~~grys~~

Weronika Korczeniewska z Jabłonny Lackiej
- laureatka jednego z naszych poprzednich konkursów

Karnawałowe słodkości

Wpisz do diagramu nazwy przedstawionych karnawałowych przysmaków. Odczytaj rozwiązanie i narysuj je. Pracę dostarcz do redakcji. (08-110 Siedlce, ul. Armii Krajowej 11). Na autorów wybranych rysunków czekają nagrody.

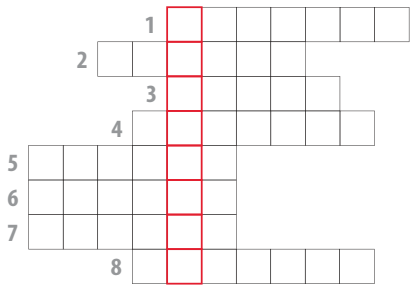

1
2
3
4
5
6
7
8

eprasa.pl 060b3811dd