ISSN 1642-8129
INDEKS 368261

super tydzień krasnostawski

Nr 47 (1042)

PONIEDZIAŁEK–NIEDZIELA • 22 - 28 listopada 2021 r. • Cena 3,30 zł (w tym 5% VAT)

21

WODNIK NAJLEPSZY W WOJEWÓDZTWIE

POLICJA POSZUKUJE POSZKODOWANYCH KOBIET Z NASZEGO REGIONU

STOMATOLOG NAPASTOWAŁ PACJENTKI?

3

MANDATY ZA JAZDĘ Z TELEFONEM PRZY UCHU

DRONEM W PIRATÓW DROGOWYCH

4

KOSZTOWNA SZARŻA PO LESIE

4

PŁOSZYLI ZWIERZĘTA, NISZCZYLI ŚCIÓŁKĘ I ŁAMALI ZAKAZ WJAZDU

BEZMYŚLNIE UMOŻLIWIŁA DOSTĘP DO SWEGO KONTA I STRACIŁA KILKA TYSIĘCY

4

PRZEJECHAŁA SIĘ NA KRYPTOWALUCIE

21-LETNI ROZBÓJNIK

3

AUTO SKUP
GOTÓWKA W 5 MINUT
Za auta od I właściciela płacimy lepiej niż salony samochodowe!
505 379 192
Chełm, ul. Chemiczna 11 B
6352

LOOMBARD
ZŁOTO • POŻYCZKI POD ZASTAW • KANTOR
POŻYCZKI POD ZASTAW WSZYSTKIEGO
-telefony komórkowe,
-sprzęt RTV i AGD,
-biżuteria, złoto,
-komputery,
-elektronika,
-samochody,
czynne 7dni 7 - 22
ZRZESZENIE NAJLEPSZYCH LOMBARDÓW
Krasnystaw
Zamkowa 8A
82 576 05 94
www.loombard.pl
2038

W OFERCIE:
- sprzedaż betonu towarowego
- transport i pompowanie betonu
- sprzedaż piasku z własnej kopalni
- kruszywa łamane wszystkich frakcji
- żwiry, pospółki, piasek do miksokreta
- wykonywanie posadzek przemysłowych
- nowoczesne laboratorium budowlane

KONKURENCYJNE CENY

WYTWÓRNIA BETONU

KONTAKT:
Pawłów, ul. Lubelska 80
22-170 Rejowiec Fabryczny
508 901 140, 508 901 160
pref.bet@op.pl
www.pref-bet.com
4992

eprasa.pl 067cb4a146

Masz problem? Zadzwoń!
tel. 82 565 27 05, 565 44 30 POMOŻEMY!

Powycierał krew z podłogi

CHEŁM Osiem miesięcy więzienia, w zawieszeniu na dwa lata – taki wyrok usłyszał 48-latek, który posprzątał mieszkanie, w którym dokonano zbrodni. Umył naczynia, sprzęty, wytarł podłogę z krwi. Gdy mundurowi przyszli po raz kolejny zabezpieczać ślady, trochę się musieli zdziwić...

Mężczyzna został uznany za winnego, nieprawomocnym jeszcze wyrokiem dopiero kilka dni temu, choć do zbrodni, której ślady usuwał, doszło kilka lat temu, w styczniu 2014 r. Przez długi czas jednak ukrywał się w Wielkiej Brytanii. Dopiero w kwietniu tego roku został zatrzymany. Był poszukiwany listem gończym.

Akt oskarżenia w tej sprawie śledczy przesłali do sądu 31 maja. Wynika z niego, że 48-latek utrudniał mundurowym śledztwo. Zerwał plomby z drzwi wejściowych do mieszkania, gdzie doszło do zabójstwa, i usunął ślady zbrodni. Umył sprzęty domowe, pomył naczynia, wytarł z krwi podłogę, pomagając uniknąć koledze odpowiedzialności karnej.

Do zabójstwa w tym lokalu doszło 28 stycznia 2014 roku. 50-latek kilka dni koczował u kumpla. Kolega trochę niechętnie, ale ostatecznie przygarnął go i razem imprezowali. Tego dnia już o godz. 8 rano zasiedli do flaszki ukraińskiego spirytusu. Jak ustalili śledczy, w pewnym momencie 50-latek zasnął i zaczął głośno chrapać, co nie spodobało się gospodarzowi. Podobno obudził uciążliwego gościa i kazał mu wynosić się z mieszkania. Ponieważ ten nie chciał wyjść, wpadł w furię. Jak wynika z ustaleń śledczych, tłukł go pięściami po głowie i twarzy. Po chwili chwycił za metalową rurkę i zaczął nią okładać swoją ofiarę. Zobaczył jednak, że leży bez ruchu, przestraszony pobiegł do sąsiadki i prosił, by ta wezwała pogotowie.

Gdy przyjechali ratownicy medyczni, okazało się, że 50-latek już nie żyje. Miał obrażenia głównie na głowie i klatce piersiowej. Wokół niego była krew, a obok leżała metalowa rurka, którą śledczy zabezpieczyli jako dowód w sprawie.

Mężczyzna w chwili zatrzymania miał 2,6 promila alkoholu w organizmie. Do zbrodni się jednak nie przyznał. Potwierdził śledczym, że był wtedy w domu, że próbował 50-latka „wyprosić" z mieszkania, bo przeszkadzało mu, jak chrapał, ale bezskutecznie. Podobno doszło między nimi do awantury, szarpał się z nim, ale – jak twierdził - nie zabił go. Śledczy nie uwierzyli w jego wyjaśnienia, usłyszał zarzut zabójstwa. W kwietniu 2015 r. mężczyzna został skazany na 15 lat pozbawienia wolności.

(apm)

Covid nie wybiera. Chorują pacjenci i medycy

CHEŁM W szpitalu w Chełmie przybywa pacjentów zainfekowanych koronawirusem. Chorują pacjenci i personel medyczny.

- Mamy stale od 150 do 160 pacjentów chorych na Covid-19. Wielu wymaga tlenoterapii. Chorych jest naprawdę dużo, ale kilka łóżek jest jeszcze wolnych. Większość to osoby niezaszczepione - mówi zastępca dyrektora ds. leczniczych **Lech Litwin**.

Niepokoi wysoka umieralność osób zakażonych. - Tylko w minioną środę (17 listopada) zmarło aż ośmiu zakażonych koronawirusem pacjentów. To naprawdę dużo - przyznaje Litwin.

Chorych będzie więcej, bo w placówce potwierdzono dwa ogniska Covid-19: w Zakładzie Opiekuńczo-Leczniczym oraz w Zakładzie Pielęgnacyjno-Opiekuńczym. - W ZOL potwierdziliśmy pięć przypadków koronawirusa, w ZPO zakażeń na pewno będzie więcej. Choruje też personel medyczny. Sytuacja jest rozwojowa - wyjaśnia Lech Litwin.

Zainfekowani pacjenci to nie tylko dorośli, ale i dzieci. Z tego powodu na oddziale dziecięcym szpitala uruchomiono dwa miejsca covidowe. To wymóg odgórny. - Diagnozę Covid-19 stawiamy dzieciom coraz częściej. Wcześniej to były pojedyncze przypadki. Na szczęście dzieci przechodzą chorobę raczej łagodnie - dodaje zastępca dyrektora szpitala.

Faj

Chciał podpalić matkę?

GM. WYRYKI 25-latek, zamiast wspierać swoich rodziców, postanowił zamienić ich życie w koszmar. Ojca bił i dusił, a matkę oblał łatwopalną cieczą i straszył, że ją podpali.

Agresywnego młodego mężczyznę z gminy Wyryki policja zatrzymała w ubiegłym tygodniu. Jak ustalili śledczy, od września ubiegłego roku znęcał się fizycznie i psychicznie nad rodzicami. Pod wpływem alkoholu wszczynał domowe awantury, podczas których wyzywał ich, obrzucał obelżywymi słowami, szarpał i wyganiał z domu. Zdarzało mu się ojca bić w głowę i dusić. Matkę oblał łatwopalną cieczą i groził jej, że ją podpali.

Ponieważ mężczyzna zagrażał swojej rodzinie, sąd na wniosek prokuratury aresztował go na trzy miesiące. Za kratkami poczeka na akt oskarżenia i proces. **(apm)**

Ewakuacja bloku przy Wirskiego

CHEŁM 51 osób musieli ewakuować strażacy z bloku przy ul. Wirskiego. Ktoś wyczuł gaz na klatce schodowej. Akcja trwała ponad dwie godziny.

Niekojący sygnał o podejrzeniu ulatniania się gazu z instalacji w bloku strażacy dostali w środę (17 listopada) po godzinie 21. Na miejsce pojechało sześć zastępów, w sumie 16 ratowników. Dojechało też pogotowie gazowe, by odciąć dopływ gazu, i energetyczne, by odłączyć zasilanie energii. Pojawiła się też policja i karetka pogotowia.

- Musieliśmy ewakuować lokatorów w obrębie trzech klatek schodowych – 51 osób. Na dodatek okazało się, że w jednym z mieszkań leży chory mężczyzna podłączony do koncentratora tlenu – mówi bryg. **Wojciech Chudoba**, zastępca komendanta Komendy Miejskiej Państwowej Straży Pożarnej w Chełmie. – Ponieważ nie było prądu, przywieźliśmy dla niego swoją butlę tlenową. Cały czas czuwał przy nim nasz strażak.

Strażacy postawili przed blokiem swój autobus i bus, w których starsze osoby mogły usiąść i schronić się przed zimnem. Zawiadomione zostało także Miejskie Centrum Zarządzania Kryzysowego, a Chełmskie Linie Autobusowe miały zagwarantować kolejne autobusy dla ewakuowanych z mieszkań ludzi.

Na szczęście nie było to konieczne, bo dość szybko udało się ustalić, skąd dochodzi zapach gazu. Okazało się, że jeden z lokatorów trzymał w piwnicy turystyczną butlę. Ponoć przeniósł ją tego wieczoru na balkon.

Policja ma wyjaśniać, co dokładnie z nią robił i po co trzymał ją w bloku, ponieważ - jak wynika z rozporządzenia ministra infrastruktury - jeśli w budynku jest podłączona sieć gazociągowa, stosowanie gazu z butli jest zabronione.

Gdy strażacy sprawdzili stężenia gazu w pomieszczeniach, mieszkańcy mogli wrócić do domów. Cała akcja trwała około dwóch godzin. **(apm)**

CHEŁM Najnowsze dane GUS dotyczące samorządów nie są zaskoczeniem

Większość gmin poniżej średniej krajowej

Średnie wydatki polskich gmin w przeliczeniu na jednego mieszkańca wyniosły w ubiegłym roku 6 445,68 zł - wynika z raportu Głównego Urzędu Statystycznego. W powiecie chełmskim średnią nieznacznie zawyżają tylko trzy samorządy. Pozostałym do średniej sporo brakuje.

Listę gmin powiatu chełmskiego o najwyższych wydatkach w przeliczeniu na mieszkańca otwiera miasto Chełm z kwotą 7 886 złotych. To daje miastu 86 lokatę w kraju.

- Bardzo się cieszymy, że osiągnęliśmy kwotę wyższą niż średnia krajowa. Chełm, pierwszy raz w historii, znalazł się w czołowej trzydziestce polskich miast. To potwierdza, że stopniowo staje się coraz bogatszy, co w konsekwencji będzie przekładać się na wzrost zamożności mieszkańców - komentuje dyrektor gabinetu prezydenta miasta **Wojciech Wójcik**.

Drugi pod tym względem w powiecie Rejowiec Fabryczny wydał ponad tysiąc mniej – dokładnie 6 757 złotych na każdego zameldowanego.

- Jesteśmy małym miasteczkiem, ale jak każde miasto mamy duże wydatki - mówi burmistrz Rejowca Fabrycznego **Stanisław Bodys**. I przyznaje, że wynik mógłby być lepszy. - Niestety, większość naszych pieniędzy pochłaniają wydatki na oświatę. Subwencja oświatowa nie wystarcza, więc musimy dokładać, często kosztem inwestycji.

Na trzecim miejscu w powiecie znalazła się gmina Wierzbica z kwotą 6 729 złotych, a tuż za podium gmina wiejska Rejowiec Fabryczny, której wydatki na mieszkańca wyniosły 6 004 zł.

- Plasujemy się na 255 miejscu w kraju na prawie 2,5 tysiąca gmin miejskich i wiejskich. Jesteśmy w czołówce gmin Lubelszczyzny. Bardzo nas to cieszy. Dużo inwestujemy, m.in. w infrastrukturę drogową, żeby mieszkańcom żyło się dobrze. Ciężko pracujemy i nie zamierzamy zwalniać. To ma przełożenie na wynik GUS-owskiego raportu - komentuje wójt gminy Wierzbica **Zdzisława Deniszczuk**.

Nie wszystkim powodziło się tak dobrze

Jak wynika z danych GUS, w większości gmin powiatu chełmskiego ubiegłoroczne wydatki w przeliczeniu na mieszkańca nie przekroczyły 5 tys. złotych.

Ostatnie miejsce w zestawieniu zajęła gmina Dorohusk z kwotą 4 372 zł. To plasuje samorząd na 2422 pozycji w kraju (na 2477 gmin), czyli prawie na szarym końcu zestawienia.

- No cóż, taki mieliśmy budżet, niewiele ponad 27 mln złotych - przyznaje wójt gminy Dorohusk **Wojciech Sawa**.

Przed Dorohuskiem uplasowały się kolejno: gmina Rejowiec (4 582 zł), gmina Białopole (4 591 zł), gmina Chełm (4 622 zł), gmina Dubienka (4 731 zł), a także gmina Siedliszcze (4 768 zł), gmina Kamień (4 955 zł) oraz gmina Wojsławice (4 968 zł). Tej ostatniej zabrakło naprawdę niewiele, by przekroczyć próg 5 tysięcy.

- Jesteśmy gminą w przeważającej części rolniczą. Nie mamy wielkich fabryk ani zakładów przemysłowych. Pieniądze pozyskujemy z podatków oraz z dotacji zewnętrznych - tłumaczy wójt Wojsławic **Henryk Gołębiowski**. Przypomina jednocześnie, że kilka lat temu samorząd został wyróżniony za zrealizowane inwestycje. - Każdy kolejny rok to nowe wyzwania i potrzeby, którym musimy sprostać. Raz jest lepiej, raz gorzej - kwituje.

Tu na mieszkańca wydali ponad 5 tys. złotych

Gminą typowo rolniczą jest też Ruda-Huta, gdzie użytki rolne zajmują ponad 73 procent terenu. Samorząd radzi sobie jednak nie najgorzej. Do średniej krajowej gminie co prawda brakuje, ale pułap 5 tysięcy został osiągnięty. Gmina wydała na każdego zameldowanego 5 571 złotych.

- Cieszy nas fakt, że nasza praca przynosi efekty. Jak na małą gminę, to naprawdę dobry wynik - uważa wójt Rudy-Huty **Kazimierz Smal**. I dodaje, że ubiegły rok był dla samorządu dobry pod względem realizowanych inwestycji. - Rozliczyliśmy znaczną część dużych, milionowych projektów, takich jak budowa oczyszczalni ścieków czy montaż kolektorów słonecznych dla mieszkańców, modernizowaliśmy drogi. Udało się też rozpocząć dziesięć mniejszych zadań na kwotę prawie 100 tys. złotych - tłumaczy Smal.

Tuż za Rudą-Hutą są Leśniowice z kwotą 5 398 zł i Żmudź (5 149 zł). Tę stawkę zamyka gmina Sawin, która w ubiegłym roku wydała na mieszkańca 5 053 zł. **Faj**

W 18 gminach w Polsce wydatki ogółem w przeliczeniu na jednego mieszkańca przekraczają 10 tys. złotych. Rekordzistą jest Kleszczów, najbogatsza gmina w kraju, gdzie wydatki wynoszą ponad 45 tys. zł, czyli blisko trzykrotnie więcej niż w zajmującym drugie miejsce pod tym względem Świnoujściu (16 tys. zł).

Z kolei ostatnie miejsce w zestawieniu zajęła gmina wiejska Bejsce (woj. świętokrzyskie), gdzie wydatki w przeliczeniu na mieszkańca wyniosły 3 802,95 zł.

eprasa.pl 067cb4a146

REGION Policja poszukuje poszkodowanych kobiet z naszego regionu

Stomatolog napastował swoje pacjentki?

Lubelscy kryminalni poszukują kobiet wykorzystanych seksualnie przez jednego z lubelskich stomatologów. Jedna z pacjentek zgłosiła, że zmusił ją podczas wizyty do seksu oralnego. Czy tylko ją? Z ustaleń śledczych wynika, że podejrzany przyjmował nie tylko w Lublinie, ale także na terenie powiatu chełmskiego, a osoby pokrzywdzone mogą pochodzić z różnych części województwa.

Policjanci z Wydziału Kryminalnego KMP w Lublinie pod nadzorem Prokuratury Rejonowej Lublin – Południe prowadzą śledztwo przeciwko 51-latkowi, mieszańcowi Lublina, który przemocą doprowadził jedną z pacjentek gabinetu stomatologicznego w Lublinie do innej czynności seksualnej. Z ustaleń śledczych wynika, że kiedy kobieta leżała na fotelu w jego gabinecie, zaczął zachowywać się dziwnie.

fot. ilustracyjne

- W pewnym momencie opuścił fotel pacjentki i przemocą dokonał ingerencji w jej sferę intymną – wyjaśniał mediom po zatrzymaniu kom. **Kamil Gołębiowski**.

Stomatolog miał zmusić kobietę do seksu oralnego. Pacjentce po chwili udało się wyswobodzić i uciec. Zawiadomiła o zdarzeniu policję.

Mężczyzna został zatrzymany w połowie sierpnia. Postawiono mu zarzut. Lekarz jednak nie przyznał się do winy. Obecnie przebywa w tymczasowym areszcie.

- Jak wynika ze zgromadzonych w sprawie materiałów, 51-latek przyjmował również w jednym z gabinetów na terenie powiatu chełmskiego. Jego pacjentami mogły być osoby z różnych części województwa – mówi Gołębiowski z biura prasowego lubelskiej policji.

Jak informuje Dziennik Wschodni, na policję zgłosiły się już dwie kobiety. - Z ich relacji wynika, że do napastowania doszło praktycznie w identycznych okolicznościach co w sierpniu, kiedy stomatolog zaatakował 24-letnią pacjentkę - przekazał dziennikarzom kom. Kamil Gołębiowski.

W trakcie postępowania cały czas gromadzone są materiały dowodowe. Funkcjonariusze poszukują też innych kobiet, które mogły zostać dotknięte przestępstwem seksualnym przez zatrzymanego mężczyznę.

Wszystkie osoby, które padły ofiarą przestępstwa lub mają wiedzę w tej sprawie, proszone są o kontakt z wydziałem kryminalnym Komendy Miejskiej Policji w Lublinie przy ulicy Północnej 3 – pokój 191, telefon 47 811 57 27 lub z najbliższą jednostką policji pod alarmowym numerem telefonu 112. Trzeba powoływać się na numer sprawy RSD-181/21. **(apm)**

Rzucił maczetą w policjanta

GM. CHEŁM Do 10 lat pozbawienia wolności grozi 44-latkowi za napaść na policjanta. Podczas interwencji domowej rzucił maczetą w jednego z funkcjonariuszy. Mundurowi musieli go obezwładnić, używając paralizatora.

fot. KMP w Chełmie

Do zdarzenia doszło 13 listopada w nocy w jednej z miejscowości w gminie Chełm.

- Ze zgłoszenia wynikało, że mieszkający tam mężczyzna zaatakował swojego ojca, z którym wcześniej pił alkohol. Miał zranić go nożem – mówi komisarz **Ewa Czyż**, rzeczniczka prasowa KMP w Chełmie.

Gdy przyjechali policjanci, 44-latek nie stosował się do wydawanych przez nich poleceń. Trzymając w ręku maczetę, groził funkcjonariuszom pozbawieniem życia. W pewnej chwili rzucił nią w kierunku jednego z policjantów.

- Do obezwładnienia agresywnego napastnika funkcjonariusze użyli tasera. 44-latek został zatrzymany i osadzony w policyjnym areszcie. Policjanci na miejscu zdarzenia zabezpieczyli także nóż kuchenny i maczetę, którą posługiwał się sprawca – dodaje Czyż.

Ranny ojciec karetką pogotowia został przewieziony do szpitala. Po opatrzeniu rany mógł wrócić do domu, jego życiu nie zagrażało żadne niebezpieczeństwo.

Zatrzymany 44-latek został doprowadzony do prokuratury. Usłyszał zarzuty. Decyzją sądu trafił do aresztu na trzy miesiące. Za czynną napaść na funkcjonariusza publicznego oraz znieważenie grozi mu do 10 lat pozbawienia wolności. **(apm)**

21-latek zatrzymany za rozbój

GM. ŁOPIENNIK GÓRNY
Najpierw bił swoją ofiarę po twarzy, a potem przewrócił i kopał po całym ciele. Następnie ukradł 67-latkowi pieniądze i zegarek.

fot. Policja Krasnystaw

W minioną środę dyżurny komendy otrzymał zgłoszenie o rozboju, do którego doszło w gminie Łopiennik Górny. Wynikało z niego, że mężczyzna został zaatakowany i pobity przez swojego znajomego.

- Policjanci zajmujący się tą sprawą zatrzymali 21-letniego mieszkańca gminy Łopiennik Górny. Miał ponad promil alkoholu w organizmie - informuje mł. asp. **Jolanta Babicz**, rzeczniczka krasnostawskich policjantów.

Mężczyzna został doprowadzony do prokuratury i do sądu z wnioskiem o zastosowanie środka zapobiegawczego w postaci tymczasowego aresztowania. Zgodnie z kodeksem karnym, rozbój zagrożony jest karą pozbawienia wolności do lat 12. **GD**

Cyberprzestępca wpadł w Dorohusku

DOROHUSK 22-letniego obywatela Ukrainy, oskarżonego o liczne cyberprzestępstwa, ścigało ABW i FBI. Haker został zatrzymany, gdy próbował przekroczyć granicę w Dorohusku. Grozi mu do 100 lat więzienia.

Jak przekazał mediom w poniedziałek (15 listopada) **Stanisław Żaryn**, rzecznik prasowy ministra koordynatora służb specjalnych, 22-letni **Jarosław Wasinskij** został aresztowany 8 października.

Jest on oskarżany o cyberprzestępczość polegającą m.in. na nieautoryzowanym dostępie do danych chronionych poprzez instalowanie złośliwego oprogramowania, paraliżowaniu systemów informatycznych po zaszyfrowaniu danych, a następnie wymuszaniu opłat.

Należy do cyberprzestępczej grupy REvil, która przeprowadzała ataki ransomware Sodinokibi/Revil na instytucje i firmy. Jest podejrzewany o udział w ataku na Kaseya, który miał dotknąć nawet 1500 przedsiębiorstw. REvil stał m.in. za wieloma atakami na amerykańskie firmy, w tym największą na świecie firmę mięsną JBS, która w wyniku tego musiała na kilka dni zamknąć zakłady w USA i innych krajach, a ostatecznie zapłaciła 11 mln USD okupu.

fot. www.gov.pl

- Zatrzymanie nastąpiło m.in. w wyniku współpracy polskich i amerykańskich służb i organów ścigania, w tym ABW i FBI, podjętej po wydaniu w sierpniu tego roku przez amerykańską prokuraturę nakazu aresztowania obywatela Ukrainy. Po zatrzymaniu prokurator generalny USA poinformował o złożeniu wniosku o ekstradycję podejrzanego – informuje Żaryn.

Amerykański Departament Sprawiedliwości wniósł do tej pory przeciwko niemu 11 zarzutów. Jego działania wymierzone były w podmioty działające w USA, w tym w firmę informatyczną Kaseya z Miami oraz firmy z nią współpracujące. Departament poinformował także o przechwyceniu 6,1 mln USD zapłaconego okupu.

W przypadku skazania 22-latkowi grozi do 100 lat więzienia. **(apm)**

GMINA WIERZBICA Tragiczna noc w drewnianym domu...

Zwęglone zwłoki w pogorzelisku

Ogień wybuchł w nocy w środę. Gdy strażacy przyjechali na ratunek, drewniany domek palił się jak pochodnia. W pogorzelisku znaleźli zwęglone zwłoki mężczyzny.

fot. KWP lublin

Mieszkaniec miejscowości Ochoża-Pniaki w gminie Wierzbica 17 listopada po godzinie 1 zauważył łunę ognia i wezwał strażaków.

- Po przybyciu na miejsce zdarzenia strażacy stwierdzili, że drewniany budynek mieszkalny całkowicie objęty jest pożarem – mówi brygadier **Wojciech Chudoba**, zastępca komendanta Komendy Miejskiej Straży Pożarnej w Chełmie. - Strażacy szybko przystąpili do akcji gaśniczej. Trwała ponad trzy godziny. Brało w niej udział pięć zastępów – 16 ratowników z Państwowej Straży Pożarnej z Chełma i Ochotniczych Straży Pożarnych z Busówna i Wierzbicy.

- W trakcji akcji gaśniczej strażacy znaleźli w pogorzelisku zwęglone zwłoki – mówi komisarz **Ewa Czyż**, rzeczniczka prasowa KMP w Chełmie.

Wszystko wskazuje na to, że ofiarą pożaru jest mieszkający tam samotnie 70-letni mężczyzna.

- Nie wiadomo na razie, czy bezpośrednią przyczyną jego śmierci było zaczadzenie, czy też mężczyzna nie zdążył wydostać się z płonącego domu i zginął w ogniu – mówi **Lech Wieczerza**, szef chełmskiej prokuratury.

Ma to wyjaśnić sekcja zwłok, na której wyniki czekają śledczy. Ustalana jest też przyczyna tego tragicznego w skutkach zdarzenia. **(apm)**

eprasa.pl 067cb4a146

POWIAT KRASNOSTAWSKI Płoszyli dzikie zwierzęta, niszczyli ściółkę i złamali zakaz wjazdu na teren nadleśnictwa

Kosztowna szarża po lesie

Niezbyt miło będą wspominać wizytę w lasach Nadleśnictwa Krasnystaw amatorzy ekstremalnej jazdy na motocyklach crossowych. Zostali przyłapani i poniosą konsekwencje za złamanie prawa.

fot. Nadleśnictwo Krasnystaw

Zatrzymanie crossowców było poprzedzone kilkutygodniowymi działaniami operacyjnymi, jakie prowadził posterunek Straży Leśnej w Nadleśnictwie Krasnystaw. Udało się ustalić miejsce, gdzie odbywają się rajdy motocyklistów. Do tego celu wykorzystano pojazd elektryczny umożliwiający szybkie dotarcie i sprawne przemieszczanie się po trudno dostępnych ostępach Leśnictwa Siennica.

13 i 14 listopada dwoje strażników leśnych z Nadleśnictwa Krasnystaw patrolowało ten teren, ponieważ słusznie założyli, że pojawią się miłośnicy motocyklowej szarży po lesie.

- Nie pomyliliśmy się. Podjęliśmy interwencję wobec pięciu użytkowników motocykli typu cross. Dwóch z nich próbowało uniknąć odpowiedzialności, ratując się ucieczką, ale ostatecznie zatrzymaliśmy wszystkich pięciu rajdowców. Dzięki doświadczeniu zdobytemu podczas poprzednich tego typu akcji, przy zatrzymaniu udało się uniknąć sytuacji potencjalnie niebezpiecznych. Wszyscy crossowcy przyznali zgodnie, że byli świadomi tego, że jazda po lesie jest zabroniona - relacjonuje **Janusz Poniewozik**, komendant Straży Leśnej w Nadleśnictwie Krasnystaw.

Każdy z zatrzymanych otrzymał kilkusetzłotowy mandat za kumulację wykroczeń z art. 161 (nieuprawniony wjazd do lasu), art. 163 (niszczenie ściółki) oraz art. 165 (płoszenie zwierzyny leśnej).

Z uwagi na atrakcyjne położenie i związane z nim ukształtowanie terenu, m.in. w postaci cennych przyrodniczo wąwozów lessowych, Nadleśnictwo Krasnystaw jest częstym miejscem przejazdów amatorów jazdy terenowej. Przeszkodę w realizacji ich nielegalnej pasji stanowią jednak skuteczne działania Straży Leśnej.

GD

Przejechała się na kryptowalucie

POW. KRASNOSTAWSKI
Obiecano jej wygraną 35 tysięcy w kryptowalucie, a w rzeczywistości straciła kilka tysięcy złotych. 31-letnia kobieta lekkomyślnie umożliwiła poprzez aplikację zdalny dostęp do swojego komputera i konta bankowego.

fot. Policja Krasnystaw

Do mieszkanki powiatu krasnostawskiego na początku ubiegłego tygodnia zadzwonił mężczyzna podający się za konsultanta i informował o wygranej zgromadzonej na jej koncie kryptowalutowym. Za jego namową zainstalowała na swoim komputerze program AnyDesk, przy pomocy którego oszust uzyskał zdalny dostęp do jej pulpitu.

W rozmowie telefonicznej oszust nakłonił kobietę do wykonania przelewu na aplikację z kryptowalutami. Dzięki temu miała uzyskać wypłatę zysku z konta.

- W tym momencie zainstalowane oprogramowanie przechwyciło hasło i dane do logowania do jej bankowości internetowej. Fałszywy konsultant ponownie nakłaniał 31-latkę do wykonania następnego przelewu, jednak kobieta zorientowała się, że padła ofiarą oszustwa. Natychmiast skontaktowała się z bankiem i zablokowała swoje konto - informuje mł. asp. **Jolanta Babicz**, oficer prasowa Komendy Powiatowej Policji w Krasnymstawie.

Policjanci apelują o zachowanie czujności i zdrowego rozsądku przy obietnicach szybkiego zysku, czy wygranych składanych przez osoby podające się za konsultantów platform inwestycyjnych. Oszuści nakłaniają do zainstalowania programu do zdalnego dostępu do pulpitu i zalogowania się na konto bankowe.

- Jeśli „konsultant" proponuje nam zainstalowanie takiego oprogramowania, możemy być pewni, że to oszustwo - dodaje rzeczniczka krasnostawskich policjantów.

GD

Zielone światło na łącznik

KRASNYSTAW **Może wreszcie uda się wyłonić wykonawcę budowy łącznika budynku głównego szpitala z powstającym właśnie zakładem opiekuńczo-leczniczym. Najprawdopodobniej będzie to ta sama firma, która realizuje ZOL.**

Krasnostawski szpital ogłaszał już dwa przetargi na budowę łącznika. Za pierwszym razem wpłynęły trzy oferty, ale każda była dużo wyższa niż 3,99 mln zł, które lecznica i starostwo zamierzały przeznaczyć na realizację zadania.

Otwarcie ofert w drugim przetargu odbyło się 12 listopada. Dwie firmy zaproponowały znacznie niższe kwoty realizacji inwestycji. Najniższą cenę, a dokładniej około 4,35 mln zł, zaproponowało Przedsiębiorstwo Wielobranżowe „Budmat" z Zamościa.

- Daliśmy zielone światło dyrektorowi szpitala na podpisanie umowy z tym oferentem. Mało prawdopodobne, że w trzecim przetargu uzyskalibyśmy jeszcze niższą cenę. Ponadto inwestycja musi być zrealizowana do końca października przyszłego roku - mówi starosta **Andrzej Leńczuk**.

GD

6106

Wymienią wodociąg na działkach

GM. FAJSŁAWICE **Dobra wiadomość dla mieszkańców centrum Fajsławic i tzw. działek. Gmina podpisała umowę na rozbudowę sieci wodno-kanalizacyjnej.**

- Dotychczasowa sieć ujęcia wody Spółdzielni Rolniczo-Handlowej w Fajsławicach jest stara i skorodowana, bardzo często ulega awariom. Nowa będzie wykonana z materiałów odpowiadającym aktualnym wymogom w budownictwie. Umożliwi mieszkańcom tego obszaru przyłączenie się w przyszłości do sieci gminnej - informuje **Aleksandra Granat** z Urzędu Gminy Fajsławice.

Termin realizacji został ustalony do końca maja przyszłego roku. Niektóre odcinki zostaną wykonane jeszcze w tym roku.

GD

Źle obliczył prędkość

GM. FAJSŁAWICE **Kierowca iveco tłumaczył się, że źle obliczył prędkość jadącej przed nim ciężarówki. W efekcie nie zachował bezpiecznej odległości i zderzył się z volvo.**

fot. OSP KSRG Fajsławice

Do groźnie wyglądającej sytuacji doszło w minioną środę na drodze krajowej w Dzieciniie. Iveco podróżował 42-latek z Łęcznej. Volvo kierował 41-latek z powiatu sanockiego, który przewoził buraki.

- Kierowcy byli trzeźwi i nie odnieśli obrażeń. Za spowodowanie kolizji mieszkaniec Łęcznej został ukarany mandatem. Ze względu na uszkodzenia pojazdów policjanci zatrzymali dowody rejestracyjne - informuje mł. asp. **Jolanta Babicz**, oficer prasowa Komendy Powiatowej Policji w Krasnymstawie.

GD

„To co robimy dla innych, jest tym, co naprawdę warto robić"
Lewis Carroll

Z okazji
Dnia Pracownika Socjalnego

składam serdeczne podziękowania wszystkim Pracownikom służb społecznych, wyrazy uznania za wysiłek i zaangażowanie oraz trud włożony w niesienie pomocy drugiemu człowiekowi.

W imieniu swoim oraz mieszkańców powiatu krasnostawskiego chciałbym wyrazić Państwu wdzięczność za czas wytężonej pracy w obliczu walki z epidemią koronawirusa.

Życzę dużo wytrwałości i zadowolenia z pracy, sukcesów zawodowych, satysfakcji z niesienia pomocy innym oraz wszelkiej pomyślności w życiu osobistym.

Z wyrazami należnego uznania
Starosta Krasnostawski

Andrzej Leńczuk

Krasnystaw, dnia 21 listopada 2021 r.
6351

Burmistrz Krasnegostawu

działając na podstawie art. 35 ust. 1 ustawy z dnia 21 sierpnia 1997 r. o gospodarce nieruchomościami (t.j. Dz. U. z 2021r., poz. 1899 z późn. zm.)

informuje, że na tablicy ogłoszeń Urzędu Miasta Krasnystaw przy Placu 3 Maja 29 oraz na stronie internetowej **www.krasnystaw.pl** został podany do publicznej wiadomości na okres 21 dni, tj. **od dnia 22 listopada 2021 r. do 13 grudnia 2021 r. wykaz nieruchomości, położonej w Krasnymstawie, oznaczonej jako działka nr ewid.: 2148/1 o powierzchni 0,0749 ha przeznaczonej do zbycia.**
6354

Dronem w piratów

fot. Policja Krasnystaw

POW. KRASNOSTAWSKI **Policyjny dron po raz kolejny wykorzystany został podczas kontroli drogowych. Tylko w ciągu 2,5 godziny pracy ujawnił aż 13 wykroczeń drogowych.**

Policjanci z wydziału ruchu drogowego krasnostawskiej komendy prowadzili działania na krajowej siedemnastce w miniony wtorek (16 listopada). Przy wsparciu funkcjonariuszy z Lublina, za pomocą drona, wyłapywali kierowców, którzy nie stosowali się do przepisów ruchu drogowego.

Zdecydowana większość z nich wyprzedzała pojazdy w miejscu, gdzie jest to niedozwolone. Czterech kierujących rozmawiało podczas jazdy przez telefon komórkowy, trzymając urządzenie w ręku. Byli także tacy, którzy prowadzili pojazd bez zapiętych pasów bezpieczeństwa lub w ogóle ignorowali znak drogowy B-20 „stop" - wylicza mł. asp. **Jolanta Babicz**, oficer prasowa Komendy Powiatowej Policji w Krasnymstawie.

Efektem wtorkowych działań krasnostawskiej drogówki było 11 mandatów karnych. Niektórzy z kierujących byli bardzo zdziwieni w momencie zatrzymania ich przez patrol. Byli pewni, że nikt nie zauważył popełnianych przez nich przewinień.

GD

eprasa.pl 067cb4a146

REGION Za tę zbrodnię nie trafi do więzienia

Poćwiartował matkę, bo był niepoczytalny

Zapadł wyrok w sprawie makabrycznego zabójstwa na południu Anglii. O zamordowanie i poćwiartowanie ciała pochodzącej z Chełma 60-letniej Wiesławy M. oskarżono jej syna 41-letniego Ernesta G. Kilka dni temu został uznany za niewinnego z powodu niepoczytalności. Mówił, że wykonywał rozkazy od samego Boga.

Fot: Cambridgeshire Police fot. polishexpress.co.uk

Do zdarzenia doszło 22 lutego około godziny 7.30 przy Norris Road w St Ives pod Cambridge. Sprzedawca z pobliskiego sklepu zauważył, że jeden z klientów jest ubrudzony krwią. Zaniepokojony wezwał policję. Funkcjonariusze przyjechali na miejsce i zatrzymali Ernesta G. Podobno był wtedy bardzo spokojny...

Policjanci pojawili się w mieszkaniu jego matki i odkryli dowody zbrodni. To był makabryczny widok. Okazało się, że 41-latek poćwiartował jej ciało za pomocą tasaka do mięsa na 11 kawałków, owinął je folią spożywczą i ukrył w lodówce - informuje polishexpress.co.uk.

Zamordowana kobieta pochodziła z Chełma. 12 lat temu wyjechała do Anglii i tam osiadła na dobre. Miała pięcioro już dorosłych dzieci, czworo z nich zostało w Polsce. Tylko syn Ernest był w Anglii, mieszkał niedaleko mamy, czasami odwiedzał ją. Pomieszkiwał u niej i szukał nowej stancji.

Jak powiedziała nam córka pani Wiesławy zaraz po tragedii, Ernest od jakiegoś czasu dziwnie się zachowywał. Wiele wskazywało na to, że miał problemy psychiczne i cierpiał na depresję. Podobno był bardzo samotny, nie miał w Anglii znajomych, a była żona utrudniała mu kontakt z synem, co mocno przeżywał.

Jego dziwne zachowanie matka zauważyła 21 stycznia, kiedy przyszedł do niej z kwiatami. Myślała, że to z okazji Dnia Babci. - Nie, to dla Ciebie - powiedział jej wtedy. Miał niepokojące spojrzenie, ale mówił, że jest szczęśliwy. Wspominał też o jakimś bogu, którego ponoć słyszał...

- Po jakimś czasie zaczął się do mamy dziwnie odzywać. Był bardziej stanowczy, nie chciał, by mu przerywała, bo bał się, że zgubi jakąś myśl. Dość często nadmiernie gestykulował, jakby chciał coś w ten sposób przekazać. Czasami wychodził z mieszkania i sprawiał wrażenia, jakby z kimś rozmawiał, choć nikogo koło niego nie było. Miał także problemy z pamięcią. Mama to dostrzegała i coraz bardziej się o niego niepokoiła. Mówiła, że to nie jest jej Ernest. Zgłaszała jego podejrzane zachowanie odpowiednim brytyjskim służbom, nikt jednak nie reagował i nikt nic nie zrobił, bo brat nigdy nie był agresywny – mówiła nam córka ofiary. - A gdyby wtedy podjęto odpowiednie środki, może nie doszłoby do tej tragedii...

Ernest G. został aresztowany pod zarzutem morderstwa. Jak informuje polishexpress.co.uk, sprawca zapewniał, że momentu popełnienia zbrodni po prostu nie pamięta. W rozmowie z biegłym psychiatrą stwierdził, że wykonywał rozkazy wydane od samego Boga. Miał zniszczyć diabła, który znajdował się w jego matce. Jej ciało zostało pocięte na kawałki, aby nie była w stanie wrócić do życia. Psychiatra sądowy zdiagnozował u niego chorobę afektywną dwubiegunową. Przed obliczem Cambridge Crown Court 41-letni Polak został uznany za niewinnego morderstwa z powodu niepoczytalności. W czasie, gdy dokonał tej makabrycznej zbrodni, cierpiał na rzadki epizod psychotyczny. Brytyjski sąd w jego sprawie ma wydać skierowanie na leczenie w szpitalu. **(apm)**

Śmiertelne zderzenie z ciężarówką

fot. KPP Lubartów

REGION W wypadku, do którego doszło w Nowodworze, w powiecie lubartowskim, zginęła mieszkanka powiatu włodawskiego. Jechała z 6-letnim synkiem. Dziecko przeżyło, ale straciło matkę...

Policjanci wyjaśniają okoliczności wypadku, do którego doszło w poniedziałek (15 listopada) po godzinie 12 na obwodnicy Lubartowa. Jak wynika ze wstępnych ustaleń, 28-latka z Włodawy, jadąc samochodem marki Audi z Kocka w kierunku Lublina, z niewyjaśnionych na chwilę obecną przyczyn zjechała na przeciwległy pas ruchu i czołowo zderzyła się z samochodem ciężarowym marki Daf.

Kobieta poniosła śmierć na miejscu. Podróżujący z nią 6-letni chłopiec potrzebował pomocy medycznej, więc został przetransportowany śmigłowcem do szpitala.

47-letni kierowca ciężarówki nie odniósł obrażeń. Wiadomo, że był trzeźwy.

- Na miejscu w tym czasie policjanci byli zmuszeni wyznaczyć objazdy. Droga przez kilka godzin była zamknięta. Wszystkie czynności wykonywane były pod nadzorem prokuratora – mówi starsza sierżant **Jagoda Stanicka**, rzeczniczka prasowa Komendy Powiatowej Policji w Lubartowie. **(apm)**

Kto rozpoznaje sprawców kradzieży?

fot. KPP we Włodawie

WŁODAWA Włodawscy policjanci proszą o pomoc w identyfikacji sprawców kradzieży, do której doszło na terenie myjni samochodowej przy ul. Wojska Polskiego we Włodawie.

Zdarzenie miało miejsce w sierpniu, ale sprawców do tej pory nie udało się ustalić.

- Pokrzywdzona została zaczepiona przez nieznanego mężczyznę, który posługiwał się łamaną polszczyzną. Podszedł do niej z prośbą o wytłumaczenie obsługi urządzenia myjącego. W tym samym czasie inny ukradł z jej auta pieniądze - 500 euro i 1500 złotych – informuje sierż. sztab. **Elwira Tadyniewicz**, rzeczniczka prasowa Komendy Powiatowej Policji we Włodawie.

Policjanci publikują nagranie z tego zdarzenia oraz wizerunki sprawców, apelując jednocześnie o pomoc w ich identyfikacji.

- Wszystkie osoby, które mają jakiekolwiek informacje na temat tego przestępstwa, mogą kontaktować się z włodawską komendą pod nr tel. 47 813 22 09, 47 813 22 10 lub 47 813 22 24. Można dzwonić również na numer alarmowy. Zapewniamy anonimowość – dodaje sierż. sztab. Tadyniewicz. **TS**

Skręcała w domu papierosy

GM. RUDA-HUTA Domową fabryczkę papierosów ujawnili policjanci z wydziału do walki z przestępczością gospodarczą chełmskiej komendy. Produkcją nielegalnego towaru zajmowała się mieszkanka gminy Ruda-Huta.

fot. KMP w Chełmie

Chałupniczą produkcję wyrobów tytoniowych policjanci namierzyli we wtorek (16 listopada). W miejscu zamieszkania 48-letniej kobiety z gminy Ruda-Huta znaleźli i zabezpieczyli cztery kilogramy krajanki tytoniowej, trzy kilogramy suszu tytoniowego, trzy tysiące gilz z filtrem, 400 sztuk gotowych papierosów i urządzenia służące do produkcji papierosów.

- 48-latka została zatrzymana. Jeszcze tego samego dnia przedstawiono jej zarzuty w tej sprawie – mówi komisarz **Ewa Czyż**, rzeczniczka prasowa KMP w Chełmie. - Na poczet przyszłych kar policjanci zabezpieczyli też pieniądze.

Za wytwarzanie wyrobów tytoniowych bez wymaganego zezwolenia grozi grzywna, kara ograniczenia wolności albo pozbawienia wolności do roku. **(apm)**

Zapomniał, że wzywał policję, bo… pił

GMINA HAŃSK 30-latek odpowie za bezzasadne wezwanie policji. Późnym wieczorem zadzwonił na numer alarmowy i zgłosił, że potrzebuje pomocy. Mundurowi zastali go... przy kieliszku.

14 listopada około godziny 21.30 pod numer alarmowy włodawskiej policji zadzwonił mężczyzna, który poinformował, że zgubił się w lesie w gminie Hańsk i nie może odnaleźć drogi.

- Do poszukiwań zostali skierowani policjanci. Sprawdzali kompleksy leśne i wszystkie możliwe miejsca, gdzie mógł przebywać zgłaszający – mówi sierżant sztabowa **Elwira Tadyniewicz,** rzeczniczka Komendy Powiatowej Policji we Włodawie.

Funkcjonariusze znaleźli 30-latka u jego znajomego. Nie potrzebował pomocy, wręcz przeciwnie - w najlepsze sobie z nim imprezował.

- Mężczyzna przyznał się, że zadzwonił pod numer alarmowy, bo nie mógł znaleźć drogi, a później nie zadzwonił ponownie, żeby odwołać interwencję, bo... pił alkohol – dodaje rzeczniczka.

Tłumaczył się, że rozładował mu się telefon i nie chciał marnować czasu na szukanie drugiego.

- Takie bardzo nierozsądne zachowanie niepotrzebnie zaangażowało policjantów. Sprawa więc trafi do sądu, mężczyzna poniesie konsekwencje swojego postępowania – ostrzega Tadyniewicz.

Pamiętajmy, że pod numer alarmowy dzwonimy, kiedy naprawdę potrzebujemy pomocy. Jeżeli okaże się, że interwencja służb jest zbędna, mamy obowiązek o tym poinformować. W innym przypadku osoba zgłaszająca odpowie za wywołanie niepotrzebnej interwencji. Za to wykroczenie grozi kara aresztu, ograniczenia wolności lub grzywny. Nie zapominajmy, że w tym czasie, ktoś może naprawdę potrzebować pomocy i może jej nie otrzymać na czas. **(apm)**

WYWÓZ NIECZYSTOŚCI PŁYNNYCH
Usługi Asenizacyjne
Indywidualna negocjacja cen

tel. 501 131 580
4623

PIOTRANS PALIWA
RZETELNA Firma
ON diesel
Oferujemy paliwa najwyższej jakości
OLEJ GRZEWCZY
95 Pb
98 Pb
ZBIORNIKI
+48 796 16 15 15
83 378 11 22
5295

PELLET DRZEWNY
sprzedaż hurtowa i detaliczna
KORA OGRODNICZA
BRYKIET TORFOWY
KAMIEŃ I ZRĘBKI DEKORACYJNE
Producent:
Graf Pellet, Sielec 136 B tel. 509 311 488
biomass.produkcja@gmail.com www.grafpellet.pl
5301

eprasa.pl 067cb4a146

Wybierzmy lidera powiatu

POW. KRASNOSTAWSKI Lokalna Grupa Działania „Krasnystaw PLUS" ogłosiła kolejną edycję konkursu „Lider/Liderka Powiatu Krasnostawskiego 2020". Termin zgłaszania kandydatów upływa 8 grudnia.

W konkursie mogą brać udział mieszkańcy gmin powiatu krasnostawskiego, którzy popularyzują postawy liderskie wśród mieszkańców terenów wiejskich. Uczestniczyć w nim mogą również osoby, które zorganizowały działanie na rzecz poprawy warunków życia społeczności lokalnej oraz przedstawią potwierdzenie w formie listu referencyjnego, umowy współpracy, umowy wolontariatu, zdjęcia itp.

Kandydaci do konkursu mogą być zgłaszani przez: jednostki samorządu terytorialnego, organizacje pozarządowe i grupy nieformalne składające się z co najmniej 10 osób. Zgłoszenie jest ważne w momencie otrzymania przez organizatora poprawnie wypełnionej karty zgłoszeniowej, którą można pobrać ze strony internetowej: lgdkrasnystaw.pl.

W poprzednich edycjach konkursu laureatami zostali: **Grażyna Kielech, Małgorzata Jędruszczak, Feliksa Gorzkowska, Maria Kowalczyk, Wiesław Podgórski, Anna Ciechańska-Marucha, Małgorzata Bandosz** i **Wanda Domańska**. **GD**

Czujnik smogu na kopciuchy

GM. ŻÓŁKIEWKA Od kilku tygodni mieszkańcy mogą monitorować jakość powietrza w centrum gminy. Wszystko za sprawą czujnika zamontowanego na ścianie urzędu i aplikacji na telefon.

Urządzenie kosztowało 7,6 tys. zł i zostało sfinansowane z programu Czyste Powietrze. Wójt **Jacek Lis** wyjaśnia, że czujnik zakupiono przede wszystkim w celach edukacyjnych, aby ludzie w każdej chwili mogli sprawdzić, jakie jest zanieczyszczenie.

- Nie sztuką jest karać ludzi za to, że palą w piecach nieodpowiednimi materiałami lub za to, że nie wszystkich stać na wymianę kopciuchów. Uważam, że powinniśmy iść w kierunku uświadamiania. Każdy mieszkaniec może sobie podejść i zobaczyć, jakie jest zanieczyszczenie powietrza o danej godzinie. Mam nadzieję, że jeżeli na czujniku wskazania będą nieodpowiednie, to podejmą działania, żeby problem niwelować - tłumaczy Jacek Lis.

Jakość powietrza można sprawdzić, nie wychodząc z domu. Na stronie internetowej gminy umieszczony został interaktywny widżet. Czujnik pokazuje temperaturę, prędkość wiatru, ciśnienie atmosferyczne oraz zanieczyszczenie powietrza w związku ze smogiem.

- Jakość powietrza nie jest jeszcze najgorsza, ale są chwile, gdy normy są przekroczone. Wszystko uzależnione jest od pogody oraz tego, ile osób w okolicy rozpali w piecach - dodaje wójt Żółkiewki. **GD**

Marzenie Zuzi się spełniło

fot. UG Fajsławice

GM. FAJSŁAWICE Do Zuzi Marzec dotarła upragniona maszyna brajlowska. Dzięki niej może już w warunkach domowych pilnie uczyć się czytania i pisania.

Zuzia to główna bohaterka Charytatywnego Turnieju Piłki Nożnej Oldbojów o Puchar Wójta Gminy Fajsławice, jaki odbył się w październiku. Dziewczynka urodziła się z hipoplazją nerwów wzrokowych.

- Podczas turnieju, dzięki ludziom dobrej woli, udało się zebrać ponad 20 tys. zł, które pozwoliły rodzicom 6-latki, nie tylko na zakup maszyny, ale również na kontynuację systematycznej rehabilitacji dziewczynki. Zuzi życzymy zdrowia i wytrwałości w rozwoju edukacyjnym - mówi **Aleksandra Granat** z Urzędu Gminy Fajsławice. **GD**

Nagrodzeni za prace do kalendarza

POW. KRASNOSTAWSKI

12 najciekawszych prac z konkursu „Drogi do niepodległości" ozdobi kalendarz na 2022 rok.

fot. Starostwo Krasnystaw

W konkursie MDK i Starostwa Powiatowego w Krasnymstawie uczniowie wykonywali prace plastyczne na jeden z 12 zaproponowanych tematów. Oceniało je jury w składzie: **Marek Nowosadzki, Joanna Kawęcka, Agnieszka Żuk-Słabek** i **Krzysztof Malczewski.**

Nagrody otrzymali: **Milena Lis** (I LO w Krasnymstawie), **Julia Zych** (SP w Jaślikowie), **Magdalena Wrona** (I LO w Krasnymstawie), **Damian Karluk** (SP w Łopienniku Nadrzecznym), **Ada Berbeć** (SP w Małochwieju Dużym), **Noemi Banaszkiewicz** (II LO w Krasnymstawie), **Kinga Lecht** (I LO w Krasnymstawie), **Gabriela Gronkowska** (I LO w Krasnymstawie), **Antonina Oleszczuk** (I LO w Krasnymstawie), **Karolina Turczyńska** (ZS nr 2 w Krasnymstawie), **Karolina Wójtowicz** (SP nr 4 w Krasnymstawie) i **Helena Koszyk** (SP w Izbicy). Wyróżnienia odebrali: **Alan Nastaj** (ZSCKR w Siennicy Różanej) oraz **Julia Matyjaszek** (I LO w Krasnymstawie). **GD**

Dają książkom drugie życie

GM. FAJSŁAWICE Półka z tzw. uwolnionymi książkami znajduje się w ośrodku zdrowia w Fajsławicach. Można wstawić na nią książki, które już przeczytaliście i chcecie się nimi podzielić z innymi czytelnikami. Z półki można także wziąć książki, które chcecie przeczytać. Pomysł wdrożył dyrektor gminnej biblioteki.

- Pomysł półki został zaczerpnięty od Fundacji Bookcrossing i polega na zostawianiu przeczytanych książek w miejscach publicznych, jak również na specjalnie przeznaczonych do tego celu półkach, po to, by znalazca mógł je przeczytać i znów puścić w obieg. Działania te mają na celu stworzenie przez czytelników swoistej globalnej biblioteki, bez żadnych ram instytucjonalnych, opłat czy kart bibliotecznych - mówi **Aleksandra Granat** z Urzędu Gminy Fajsławice.

Książki znajdujące się na utworzonej półce ofiarowali czytelnicy gminnej biblioteki. Kompletowanie półki trwa. Każdy, kto chciałby zasilić zasoby książkami ze swoich domowych biblioteczek, może przynieść je do GBP w Fajsławicach i dać im „drugie życie". **GD**

fot. UG Fajsławice

Na miejską komunikację trzeba poczekać

KRASNYSTAW Miasto nie będzie aplikowało do Narodowego Funduszu Ochrony Środowiska i Gospodarki Wodnej o środki na zakup autobusów zeroemisyjnych. Powód? Przeprowadzona analiza opłacalności wykazała, że z budżetu trzeba byłoby dokładać do komunikacji nawet około 1,5 mln zł rocznie.

Analiza jest odpowiedzią na wniosek klubu radnych Porozumienia Ziemi Krasnostawskiej, którzy domagali się, aby miasto wzięło udział w konkursie „Zielony transport publiczny". Nabór wystartował 1 września i potrwa do 20 grudnia br.

- Proponujemy zakup jednego lub dwóch autobusów zeroemisyjnych na potrzeby transportu miejskiego. W ramach tego samego programu można budować ogólnodostępną, elektryczną stację ładowania lub tankowania wodoru pozwalającą na obsługę i prawidłowe użytkowanie pojazdów. W kosztach jest też szkolenie kierowców i mechaników w zakresie obsługi - mówił sekretarz klubu radnych **Grzegorz Brodzik**.

Miasto przeprowadziło uproszczoną analizę finansową inwestycji. Założono zakup trzech autobusów elektrycznych, każdy w cenie 1,9 mln zł netto. Okres referencyjny przyjęto na 15 lat, bo taka jest żywotność baterii. Koszty eksploatacyjne wyliczono na ponad 1,7 mln zł rocznie. Przy takim taborze trzeba byłoby zatrudnić sześciu kierowców, dwóch rezerwowych i dwóch mechaników z wynagrodzeniem 4,5 tys. zł netto.

Przychody oszacowano na niespełna 300 tys. zł, przy średniej cenie biletu 2,5 zł netto. W planach byłyby trzy linie po 10 kursów dziennie.

- Po przeanalizowaniu rygorystycznych warunków konkursu doszliśmy do wniosku, że inwestycja byłby dla miasta nieopłacalna. W każdym razie nie zamierzamy rezygnować z utworzenia komunikacji. Pracujemy nad tym, aby utworzyć ją w ramach Miejskiego Obszaru Funkcjonalnego, w którego skład wchodzi pięć gmin. Środki na ten cel mogą się pojawić dopiero za rok - mówi zastępca burmistrza **Krzysztof Sugalski**.

- Nie chcę wypowiadać się w imieniu klubu, ale osobiście uważam, że te wyliczenia są trochę przesadzone. To dobrze, że mówi się o utworzeniu komunikacji w ramach MOF, ale jednocześnie nie przedstawia się wyliczeń - komentuje Brodzik.

Podobnego zdania jest **Andrzej Jakubiec**, szef klubu radnych PZK. Ocenił, że analiza została opracowana w taki sposób, żeby nie podejmować tematu.

- Rezygnowanie z tych pieniędzy, które leżą na tacy i trzeba je tylko wziąć, jest nieroztropne. My jako klub radnych złożyliśmy propozycję, żeby z tego skorzystać. Natomiast co zrobi pan burmistrz, niech sam wytłumaczy, czy zamierza udowodnić, że te środki i komunikacja są niepotrzebne - dodaje Andrzej Jakubiec. **GD**

Pomagają kierowcom reanimować akumulatory

KRASNYSTAW Straż miejska, jak co roku, pomaga mieszkańcom w uruchomianiu samochodów. Funkcjonariusze już mieli pierwsze wezwania od kierowców, których samochodowe akumulatory zawiodły z powodu niskich temperatur.

fot. UM Krasnystaw

- W ubiegłym roku zakupiliśmy przenośne urządzenie rozruchowe. Tak zwany starter znajduje się na wyposażeniu służbowego samochodu i służy do pomocy właścicielom aut, które mają problemy z akumulatorami. W poprzednim roku mieliśmy około 40 wezwań, zdarzały się także w lecie - informuje komendant **Jacek Policha**.

Jeśli ktoś potrzebuje pomocy w tym zakresie, może zadzwonić na numer: 604 804 755. Strażnicy miejscy wykonują usługę w godzinach pracy. W miarę możliwości dyżurny wysyła patrol pod wskazany adres.

- Zazwyczaj przyjeżdżamy po kilku minutach, ale jeśli jest dużo zgłoszeń, wówczas reagujemy na nie w kolejności - dodaje szef Straży Miejskiej w Krasnymstawie. **GD**

eprasa.pl 067cb4a146

Seria oszustw w Chełmie i powiecie

Wpłaciła oszustowi ponad 43 tysiące

GM. RUDA-HUTA Kobieta uległ namowom osób podających się za pracownika banku i policjanta, wypłaciła gotówkę z banku i wpłaciła ją we wpłatomacie innego banku. W ten sposób miała uchronić swoje oszczędności przed oszustami. Pieniądze jednak zniknęły...

W środę (17 listopada) do dyżurnego komendy zgłosiła się 34-letnia mieszkanka gminy Ruda-Huta, która poinformowała o utracie pieniędzy z rachunku bankowego.

- Z jej relacji wynikało, że najpierw zadzwonił do niej mężczyzna podający się za pracownika banku. Pytał ją, czy składała wniosek o kredyt. Kiedy zaprzeczyła, rozmówca powiedział, że w takim razie ktoś posługuje się jej danymi i chce wyłudzić kredyt – relacjonuje zdarzenie **Ewa Czyż**, rzeczniczka prasowa Komendy Miejskiej Policji w Chełmie. - Po chwili zadzwonił do niej kolejny mężczyzna, który podał się za policjanta do spraw cyberprzestępczości. Polecił, aby wypłaciła pieniądze ze swojego konta bankowego.

Kobieta mu uwierzyła i nie rozłączając rozmowy, poszła do banku i wyjęła z konta 43 900 złotych. Następnie we wpłatomacie innego banku w kilku transakcjach wpłaciła pobraną gotówkę, akceptując kody podawane jej przez rozmówcę.

- Mężczyzna zapewniał ją, że w ten sposób ochroni pieniądze. Gdy skontaktowała się ze swoim bankiem, okazało się, że niestety nie wróciły na jej rachunek. Wtedy zorientowała się, że została oszukana – dodaje Czyż.

Policja cały czas apeluje o zachowanie czujności i zdrowego rozsądku w przypadku otrzymania tego typu telefonów. Pamiętajmy, że osoby, które do nas dzwonią, nie zawsze są tymi, za które się podają. Nie działajmy pochopnie. Zanim zdecydujemy się na wypłatę gotówki czy też inne transakcje, porozmawiajmy z pracownikiem banku i upewnijmy się, czy podana telefonicznie informacja jest faktycznie prawdziwa. **(apm)**

Pieniądze zniknęły z konta

CHEŁM 40-latek, który chciał sprzedać opony na jednym z motoryzacyjnych portali sprzedażowych, stracił ponad 5 tysięcy złotych. Mężczyzna skorzystał z linku przysłanego mu przez kupującego, a oszust wyczyścił mu konto i wziął na niego kredyt.

Kolejna oszukana osoba. 40-letni mieszkaniec Chełma na popularnym portalu internetowym wystawił do sprzedaży używane opony za 160 zł. Jeszcze tego samego dnia przez komunikator internetowy skontaktowała się z nim osoba, która chciała je kupić.

- W tym celu przysłała link do płatności. Mężczyzna, korzystając z niego, zalogował się na konto w swoim banku, podając dane karty kredytowej – mówi komisarz **Ewa Czyż**, rzeczniczka prasowa KMP w Chełmie.

Oszust wykorzystał to, wypłacając z rachunku nie tylko znajdujące się tam oszczędności, ale uruchomili też kredyt. Pokrzywdzony stracił łącznie 5600 złotych.

- Apelujemy o zachowanie ostrożność przy internetowych transakcjach kupna i sprzedaży. Przede wszystkim nie logujmy się do bankowości internetowej przez przysyłane nam linki, tylko wybierajmy autoryzowane strony. Pamiętajmy, że nigdy nie należy podawać danych karty płatniczej, aby otrzymać pieniądze za sprzedany przedmiot. Korzystając z portali ogłoszeniowych, czytajmy zamieszczane tam ostrzeżenia i informacje dotyczące bezpieczeństwa transakcji – dodaje Czyż.

(apm)

Włamał się na portal i okradł

CHEŁM 33-latek stracił 18 tysięcy po tym, jak ktoś włamał się na jego konto na portalu społecznościowym.

Mężczyzna, nieświadomy zagrożenia, miał powiązane konto na popularnym portalu społecznościowym z firmowym kontem bankowym. Wykorzystał to sprytny oszust, zhakował mu konto i uzyskał dane dostępu na jego rachunek bankowy.

Chełmian mocno się zdziwił, gdy okazało się, że nagle zniknęło z jego rachunku 18 tys. złotych. Teraz szukaj wiatru w polu...

fot. freepik.com

Chełmska policja przyjęła zgłoszenie w ubiegłym tygodniu. Mundurowi ustalają, w jakich okolicznościach doszło do tego przestępstwa. **(apm)**

Ani kasy, ani traktorka

CHEŁM Prawie 10 tysięcy stracił 44-latek z Chełma podczas internetowych zakupów. Na jednym z portali internetowych kupił na początku listopada traktor ogrodowy z osprzętem.

Nie podejrzewał, że ktoś chce go oszukać, więc przelał sprzedawcy 9700 zł na podane konto i czekał na przesyłkę. Do tej pory jednak nie otrzymał ani sprzętu, ani zwrotu pieniędzy, a kontakt ze sprzedającym się urwał. Uświadomił sobie, że został oszukany. Zawiadomił więc policję. Mundurowi próbują ustalić nieuczciwego sprzedawcę. **(apm)**

Nie było ofiar, ale dużo smrodu

REGION Prawdopodobnie zmęczony 24-letni mieszkaniec Chełma zasnął za kierownicą mercedesa sprintera i wbił się przodem auta w podczepiony do ciągnika rozrzutnik z kompostem.

W czwartek (18 listopada) w godzinach popołudniowych policja otrzymała informację o kolizji dwóch pojazdów na drodze krajowej w miejscowości Sosnowica.

58-letni mieszkaniec Sosnowicy, kierując ciągnikiem, nagle poczuł gwałtowne uderzenie i natychmiast zatrzymał pojazd. Był zdezorientowany, kiedy zobaczył, że doszło do zderzenia, a bus dosłownie wbił się w wały podajnika.

- Skierowany na miejsce patrol drogówki ustalił, że 24-letni mieszkaniec Chełma, jadąc busem mercedesem sprinterem, zasnął za kierownicą i najechał na tył jadącego przed nim ciągnika rolniczego marki McCormic z podczepionym rozrzutnikiem – mówi starsza sierżant **Ewelina Semeniuk,** rzeczniczka prasowa Komendy Powiatowej Policji w Parczewie.

fot. KPP w Parczewie

Kiedy kierujący busem odzyskał świadomość, wysiadł z auta o własnych siłach. Nic poważnego mu się nie stało. Prawdopodobnie zawdzięcza to zapiętym pasom bezpieczeństwa oraz poduszkom powietrznym.

Obaj kierujący byli trzeźwi i odmówili pomocy medycznej. Policjanci zatrzymali dowody rejestracyjne pojazdów, ponieważ były mocno uszkodzone. Na dodatek ciągnik rolniczy nie miał aktualnych badań technicznych.

Sprawca kolizji za spowodowanie zagrożenia w ruchu został ukarany mandatem, a jego konto obciążyły dodatkowe punkty karne. **(apm)**

Historyczne skarby z granicy

DOROHUSK Kilkadziesiąt przedmiotów pochodzących prawdopodobnie z okresu II wojny światowej m.in. hełm, czapkę i kompasy przejęli celnicy z lubelskiej Krajowej Administracji Skarbowej.

Funkcjonariusze Oddziału Celnego Drogowego w Dorohusku poddali szczegółowej kontroli osobowego volkswagena wjeżdżającego w ubiegłym tygodniu do Polski z Ukrainy. Pojazdem podróżował obywatel Niemiec.

- W wyniku kontroli w bagażniku, bagażu osobistym oraz siedzeniach pojazdu funkcjonariusze ujawnili kilkadziesiąt przedmiotów pochodzących prawdopodobnie z okresu II wojny światowej. Mogą mieć wartość historyczną. Wśród zatrzymanych rzeczy znalazły się m.in.: hełm, czapka i kompasy – mówi **Michał Deruś**, rzecznik prasowy Izby Administracji Skarbowej w Lublinie.

fot. IAS w Lublinie

Podróżny wyjaśnił, że wszystkie przedmioty kupił przez Internet na własny użytek lub na prezenty dla bliskich.

W związku z tym, że towary nie były zgłaszane przy odprawie, zostały zatrzymane. Ich wartość historyczną oceni teraz rzeczoznawca.

(apm)

eprasa.pl 067cb4a146

GUS podliczył wydatki gmin

POW. KRASNOSTAWSKI Jak kształtowały się wydatki gmin w przeliczeniu na jednego mieszkańca w 2020 roku? Według danych Głównego Urzędu Statystycznego, nasze samorządy nie należą do najbogatszych i próżno szukać ich nawet w środku stawki. Najwyżej w rankingu jest Rudnik. Na drugim biegunie jest Gorzków, który na tle całego kraju znajduje się na szóstej pozycji od końca.

Jak wynika z najnowszego zestawienia informacji o finansach gmin udostępnionego przez Bank Danych Lokalnych GUS, liderem jest gmina Kleszczów (łódzkie) z wydatkami 45 413 zł na jednego mieszkańca (per capita). Ostatnie, czyli 2478. miejsce w kraju zajmuje gmina Bejsce (świętokrzyskie) z wynikiem 3803 zł.

Liderem w powiecie krasnostawskim jest Rudnik, który wyraźnie wyprzedza pozostałe gminy z tego regionu. Samorząd uplasował się na 1327. miejscu z wydatkami na poziomie 5 334 zł w przeliczeniu na mieszkańca.

- To miejsce jest wynikiem dużych nakładów inwestycyjnych oraz wydatków bieżących związanych z realizacją zadań. Cieszę się, że Rudnik awansował, bo to też pokazuje naszą ciężką pracę. Samo nic się nie dzieje. Ponadto jesteśmy gminą o najmniejszej liczbie mieszkańców w powiecie - około 2900 osób. To z pewnością również miało jakieś przełożenie na naszą pozycję - komentuje wójt **Paweł Kucharczyk**.

Na drugim miejscu w powiecie jest Żółkiewka, która w rankingu ogólnokrajowym znalazła się na 1644. pozycji. Zeszłoroczne wydatki tej gminy to 5 131 zł na mieszkańca. Na podium we własnym regionie jest Łopiennik Górny. W kraju ma 2095. miejsce z wydatkami 4 820 zł per capita.

Miejsca pozostałych gmin krasnostawskich są następujące: 2184. Fajsławice - 4 732 zł na mieszkańca; 2196. gm. Krasnystaw - 4 723 zł na mieszkańca; 2244. Siennica Różana - 4 677 zł na mieszkańca; 2248. miasto Krasnystaw - 4 674 zł na mieszkańca; 2278. Kraśniczyn - 4 635 zł na mieszkańca; 2340. Izbica - 4 544 zł na mieszkańca; 2473. Gorzków - 3 981 zł na mieszkańca.

- To nie jest ranking, tylko statystyczne zestawienie podziału wydatków budżetów gmin na liczbę mieszkańców, co pokazuje, że mamy jeden z najmniejszych budżetów w Polsce. W 2020 r. nie przeprowadzono w gminie Gorzków szczególnie istotnych inwestycji. Ale budżet to nie tylko inwestycje, to również niska subwencja oświatowa, opłaty za odpady komunalne, które mamy jedne z najniższych w Polsce, podatki jedne z najniższych w Polsce, liczba dzieci korzystających ze świadczeń 500+ również jedna z najniższych w Polsce, procentowa liczba osób korzystających z pomocy społecznej także jedna z najniższych w Polsce. Zadłużenie jedno z najniższych w Polsce. Wspominam o tym, żeby pokazać, że tu się przenikają elementy pozytywne i negatywne - informuje **Piotr Cichosz**, zastępca wójta Gorzkowa.

Dodaje, że na gminę trzeba patrzeć w szerszej perspektywie. W rankingu Serwisu Samorządowego PAP „Gmina dobra do życia", opublikowanym 4 listopada, Gorzków jest na 2100 miejscu ze wskaźnikiem 45,87 na łączną liczbę 2477 sklasyfikowanych samorządów. W rankingu wydatków inwestycyjnych samorządów 2018–2020 czasopisma Wspólnota, gmina Gorzków jest na 992 miejscu z 1492 sklasyfikowanych samorządów w zakresie średnich wydatków inwestycyjnych na jednego mieszkańca w kategorii gmin wiejskich.

Ponadto w prestiżowym rankingu samorządów Rzeczpospolitej za rok 2021, gmina Gorzków w kategorii gmin wiejskich jest na 849 miejscu na 1492 sklasyfikowanych.

- Tych rankingów jest więcej i wszędzie znajdujemy się na odległych pozycjach, ale nie na końcu. Wyprzedzamy również gminy z powiatu krasnostawskiego. Rankingi i zestawienia pokazują jedno, zwłaszcza w odniesieniu do gmin wiejskich, że im większe transfery z budżetu państwa, dotacji i środków UE, tym wyższa pozycja w rankingach - kwituje Piotr Cichosz. **GD**

Sukcesy sióstr Jagiełło

GM. FAJSŁAWICE W konkursie „Niezłe ziółko" Aleksanda Jagiełło zdobyła wyróżnienie. Jej siostra Maja została natomiast laureatką w konkursie „Ryba na talerzu".

Maja Jagiełło i Ewelina Kozioł
fot. UG Fajsławice

Organizatorem konkursu był departament rolnictwa i rozwoju obszarów wiejskich Urzędu Marszałkowskiego Województwa Lubelskiego. Aleksandra wyhodowała piękny tymianek, systematycznie rejestrując kolejne etapy wzrostu rośliny w dzienniczku upraw. Ponadto skomponowała ziołową kosmetyczkę, w której znalazły się produkty przygotowane na bazie tymianku: kule musujące do kąpieli, tonik do twarzy, peelingi i maseczki do twarzy oraz ciała.

Aleksandra Jagiełło
fot. UG Fajsławice

Założyła również zielnik zawierający vademecum wiedzy na temat tymianku.

- To kolejna już edycja konkursu, który tematycznie jest nam bliski, gdyż związany z ziołami uprawianymi w gminie Fajsławice na szeroką skalę. Nie bez powodu sala konferencyjna finałowej gali została przystrojona fajsławickimi ziołami, które pięknie prezentowały się podczas wręczania nagród. O ziołową dekorację zadbali pracownicy Gminnego Ośrodka Kultury w Fajsławicach - mówi **Aleksandra Granat** z Urzędu Gminy Fajsławice.

Warto dodać, że starsza siostra Aleksandry Jagiełło startowała w innym konkursie urzędu marszałkowskiego „Ryba na talerzu". Maja Jagiełło z pomocą mamy przygotowała tradycyjny przepis dania z ryby słodkowodnej. Był to karp pełnołuski w ziołach zapiekany z warzywami. Prezentacja multimedialna zawierała etapy powstawania tego przysmaku. Praca konkursowa Mai zasłużyła na wyróżnienie.

Swoich sił w konkursie wojewódzkim spróbowała również **Jagoda Skrzypacz**, która została wyróżniona przez jury. Z kolei **Anna Kozioł** otrzymała podziękowanie za udział. **GD**

480 osób bez kranówki

GM. KRAŚNICZYN Wodociąg w Bończy został skażony bakteriami coli. Wody z kranów nie mogą używać do odwołania mieszkańcy Bończy, Bończy-Kolonii, Wolicy i jednego gospodarstwa w Wólce Kraśniczyńskiej.

Krasnostawski sanepid unieruchomił wodociąg 18 listopada. Ze względu na ponadnormatywną wartość parametrów mikrobiologicznych wody z kranów nie może używać tam około 480 osób. Nadaje się ona jedynie do spłukiwania toalet. Gmina została zobowiązana do podjęcia działań naprawczych oraz zapewnienia konsumentom wody do spożycia o odpowiedniej jakości zdrowotnej.

- Próba wody do badań została pobrana w piątek. W poniedziałek będziemy wiedzieli coś więcej. Chlorowanie wodociągu będziemy prowadzili do skutku. Mieszkańcom dostarczamy wodę w butelkach 6-litrowych - mówi sekretarz gminy **Edward Wypych**.

Również w poniedziałek najprawdopodobniej okaże się, czy wodociąg w Majdanie Krzywskim w gminie Łopiennik Górny zostanie przywrócony do ponownego użytku. Jak poinformował nas wójt **Artur Sawa**, w piątek dostarczana była jeszcze woda pitna dla mieszkańców. **GD**

Zainwestowali w zbiornik na tańszy tlen

KRASNYSTAW Na terenie szpitala zakończyły się prace związane z montażem instalacji tlenowej z niezbędną infrastrukturą. Dzięki temu jeszcze w tym miesiącu będą uruchomione dostawy ciekłego tlenu.

- Zaletą 10-tonowego zbiornika jest to, że mamy pewne źródło tlenu, który będzie dostarczany cysterną. Jest to bardziej efektywna i racjonalna metoda składowania niż przechowywanie go w postaci gazowej w butlach. Z jednej strony będziemy mogli utworzyć większy zapas, a z drugiej będzie to zdecydowanie tańsze - mówi **Andrzej Jarzębowski**, szef krasnostawskiej lecznicy.

W obecnej sytuacji tlen musi być podłączony nawet do 70 łóżek. W miarę potrzeb tankowanie zbiornika może się odbywać raz w tygodniu lub raz na dwa tygodnie w zależności od tego, jakie jest zużycie.

- Prawie wszyscy zakażeni pacjenci są pod tlenem. Obecnie dostawy w butlach musimy realizować co dwa lub trzy dni. Dlatego ta inwestycja była dla nas koniecznością. Spodziewamy się, że przy takiej liczbie pacjentów taki zapas tlenu wystarczy nam na około 10 dni - podkreśla dyrektor Samodzielnego Publicznego Zespołu Opieki Zdrowotnej w Krasnymstawie.

Dyrektor dodaje, że ćwierć miliona złotych udało się pozyskać z Fundacji PZU dzięki staraniom starosty **Andrzeja Leńczuka**. Szpital ma przed sobą kolejne etapy tej inwestycji. Ze środków własnych SPZOZ zamierza doprowadzić instalację gazów medycznych do budynku neurologii, reumatologii i oddziału udarowego. **GD**

Moje Góry i Krasnystaw

KRASNYSTAW Pod takim hasłem w minioną sobotę odbył się festyn sportowo-rekreacyjny, na którym podsumowano projekt realizowany w ramach budżetu obywatelskiego przez Koło Gospodyń Wiejskich „Górzanie" z Przedmieścia Góry.

Przedstawiciele koła gospodyń ogłosili wyniki czterech konkursów. Ich głównym celem było zaprezentowanie sołectwa i miasta oraz zachodzących w nich zmian.

W konkursie fotograficznym wygrał **Radosław Grudzień**. Drugie miejsce zajęli **Wioletta Pastuszak** i **Piotr Stojański**. Wyróżnienia otrzymali: **Teresa Janda, Rafał Compel** i **Magdalena Pastuszak**. Pierwszą nagrodę w konkursie plastycznym zdobyła **Maja Szostak**. Druga była **Nikola Kura**, a trzecia **Julia Muda**. Wyróżnienia powędrowały do: **Igi Sobińskiej, Łucji Lis, Julii Dębskiej, Nikoli Studzińskiej, Katarzyny Kawi, Liwii Rysak** i **Martyny Basińskiej**.

fot. KGW Górzanie

fot. KGW Górzanie

fot. KGW Górzanie

W konkursie literackim zwyciężyła **Lena Cichosz**. Drugie miejsce zajął **Lech Kuźma**, a trzecie **Krystyna Kuźma**. Do konkursu piosenki zgłosiły się: **Teodozja Zalewa, Patrycja Stojańska i Grażyna Gajewska**. W konkursie piosenki wygrała Patrycja Stojańska. Drugą nagrodę zdobyła Teodora Zalewa, a trzecią Grażyna Gajewska.

Rozegrano mecz w piłkarzyki zewnętrzne. Była też gra terenowa „Zdobywca skarbu". **GD**

fot. KGW Górzanie

eprasa.pl 067cb4a146

CHEŁM Wyłudził od chełmian ponad 82 tys. złotych

Farbowany agent skazany

Prokuratura oskarżyła go o wyłudzenie od rodziny z Chełma ponad 82 tys. zł, a sąd go skazał na dwa i pół roku pozbawienia wolności. Śledczy ustalili, że podał się za funkcjonariusza CBŚP, który rozpracowuje grupę przestępczą. Wmówił 60-lakowi, że ktoś chce przejąć pieniądze z jego konta, więc musi je przelać na inny rachunek bankowy...

Podejrzany to 33-letni warszawianin i w stolicy został 22 stycznia zatrzymany. Sąd aresztował go, a prokuratura przedstawiła mu zarzuty oszustwa. Kilka dni temu został skazany. Wyrok musi się jeszcze uprawomocnić.

Poszkodowany zgłosił się na komendę 21 stycznia. Z jego relacji wynikało, że dwa dni wcześniej zadzwonił do niego mężczyzna podający się za funkcjonariusza Centralnego Biura Śledczego Policji z informacją o rozpracowywaniu grupy przestępczej, która chce przejąć pieniądze z jego konta. Dzwoniący tak pokierował rozmową, że pokrzywdzony zdecydował się wykonać przelew na wskazany rachunek bankowy. Okazało się, że było to konto jego wspólnika. Trafiło tam 49 500 zł.

Następnego dnia sytuacja się powtórzyła. Farbowany funkcjonariusz był pewny, że jego plan się powiódł, więc ponownie zadzwonił i poinformował 60-latka, że akcja jest w toku i w związku z tym musi wykonać kolejny przelew. Mężczyzna znów uwierzył. 33 tys. zł tym razem wysłał na rachunek oszusta. Dopiero po dwóch dniach zorientował się, że najprawdopodobniej padł ofiarą bezwzględnego naciągacza i powiadomił o tym chełmskich policjantów.

Jak się okazało, 33-latek 11 stycznia próbował w ten sam sposób wyłudzić 35 tys. zł od mieszkanki naszego regionu. Kobieta jednak się nie nabrała i zawiadomiła o swoich podejrzeniach policję.

Równie rozsądna okazała się mieszkanka Rudy Śląskiej, do której oszust zadzwoni tego samego dnia. Próbował, pod pozorem współpracy z policją, naciągnąć ją na 50 tys. Tym razem też jego superakcja się nie powiodła.

Jak poinformowała policja, zatrzymany 33-latek był już notowany za przestępstwa przeciwko mieniu i narkotykowe. **(apm)**

Zboczony podryw nastolatków

CHEŁM 51-latek zaczepił na deptaku trójkę nastolatków. Zaczął ich dotykać, chciał się przy nich obnażać i proponował spotkanie w ustronnym miejscu. Jeden z chłopców zachował zimną krew i zadzwonił po policję. Mężczyzna za zboczoną akcję został już skazany na rok więzienia w zawieszeniu na trzy lata.

Ma też zakaz kontaktowania się z pokrzywdzonymi przez trzy lata i zbliżania się do nich przez ten okres na odległość mniejszą niż 100 metrów. Według sądu powinien też na rzecz pokrzywdzonych zapłacić 2000 zł zadośćuczynienia i iść na terapię, by walczyć z uzależnieniem od alkoholu. Wyrok nie jest jeszcze prawomocny.

Do zdarzenia doszło 24 lutego wieczorem. Młodzi ludzie siedzieli na stołach pod daszkiem na deptaku przy ul. Lwowskiej. Obok nich przechodziła grupa starszych mężczyzn. Jeden z nich odłączył się od pozostałych i zaczął nastolatków nagabywać.

- Do trojga nastolatków, dwóch chłopców i dziewczynki w wieku 13-14 lat, podszedł mężczyzna, który zaczął ich dotykać. Chciał się też przy nich obnażać i proponował udanie się z nim w ustronne miejsce. Jedno z dzieci powiadomiło telefonicznie o tym dyżurnego chełmskiej komendy – mówiła zaraz po zdarzeniu kom. **Ewa Czyż**, rzeczniczka prasowa KMP w Chełmie. - Policjanci po otrzymaniu zgłoszenia natychmiast udali się we wskazany rejon i zatrzymali sprawcę. Jak się okazało, to 51-letni chełmianin. Badanie alkomatem wykazało, że mężczyzna był nietrzeźwy.

51-latek został doprowadzony do prokuratury. Do zarzucanych czynów się nie przyznał. Śledczym powiedział jedynie, że był pijany i nic nie pamięta. Sąd Rejonowy w Chełmie zastosował wobec niego środek zapobiegawczy w postaci tymczasowego aresztowania na 3 miesiące.

Zgodnie z przepisami kodeksu karnego dopuszczenie się innej czynności seksualnej wobec małoletniego poniżej lat 15 zagrożone jest karą pozbawienia wolności do lat 12. **(apm)**

4 lata za kratkami za napady na seniorów

GM. DUBIENKA 30-letni agresywny recydywista prawdopodobnie jeszcze posiedzi za kratkami. Sąd skazał go na cztery lata więzienia za dwa rozboje na seniorach. Grożąc nożem, zażądał od 78-latka papierosów. 88-latkę zastraszył, wykręcił jej rękę i zabrał 80 złotych.

Wyrok nie jest jeszcze prawomocny. Zapadł kilka dni temu przed Sądem Rejonowym w Chełmie. Za rozbój z użyciem niebezpiecznego narzędzia groziło mu nawet do 15 lat pozbawienia wolności.

Z ustaleń śledczych wynika, że do pierwszego rozboju doszło 2 kwietnia w Dubience. Poszkodowany, 78-letni mężczyzna, mieszkający w domu opieki, nie od razu zgłosił zdarzenie na policję. Wystraszył się, gdy rozbójnik znów go odwiedził 19 kwietnia i zaczął dobijać się do drzwi. Wtedy zawiadomił bratanicę i mundurowych.

Opowiedział śledczym, jak 30-latek wpadł do jego pokoju i zażądał papierosów. Gdy starszy pan mu odmówił, złapał za nóż leżący na stole i skierował ostrzem w jego stronę. Grożąc i obrzucając go wulgarnymi słowami, wymusił od wystraszonego seniora paczkę papierosów i wyszedł.

Tego samego dnia policjanci z Dorohuska otrzymali zgłoszenie o rozboju na samotnie mieszkającej 88-latce. 30-latek przyszedł na jej posesję. Wpuściła go, bo go znała. Kiedyś razem z ojcem pomagali jej w gospodarstwie. Teraz chciał, by go nakarmiła. Odmówiła, mówiąc, że nie ma obiadu, więc zażyczył sobie coś do picia. Potem zażądał od niej gotówki.

„Dawaj pieniądze, bo dostaniesz w łeb!" – krzyknął do starszej pani. Przestraszona wyjęła z szafy 80 złotych, jednak tylko 10 położyła na stole. To go nie zadowoliło. Chciał 100 złotych. Złapał kobietę za rękę, wykręcił ją, wyrwał pieniądze i wyszedł.

Seniorzy byli łatwym celem, mieszkali sami. Sprawca wiedział, że nikt ich nie obroni. Na szczęście nie zrobił im krzywdy.

30-letni rozbójnik jeszcze tego samego dnia został przez funkcjonariuszy zatrzymany. Policjanci odzyskali część skradzionych przez niego pieniędzy. Jak się okazało, działał w warunkach recydywy. Odbywał już karę pozbawienia wolności za kradzieże. Na wniosek policjantów i prokuratury trafił do aresztu. **(apm)**

Znęcała się nad synkiem

GM. WYRYKI 36-letnia kobieta, zamiast opiekować się swoim dzieckiem, znęcała się nad nim od około dwóch lat. Będąc pod wpływem alkoholu, biła 10-letniego syna i wyzywała. Rodzina ta jest już pod nadzorem policji. Matka usłyszała zarzuty.

Na początku ubiegłego tygodnia mundurowi musieli interweniować w jednym z domów w gminie Wyryki, gdzie – jak dostali informację – dochodziło do przemocy wobec 10-letniego dziecka.

Jak ustali śledczy, 36-latka od 2019 roku znęcała się fizycznie i psychicznie nad dzieckiem, bezradnym i chorym – z zaburzeniami i ADHD. Matka najczęściej wywoływała domowe awantury, będąc pod wpływem alkoholu. Krzyczała na syna, wyzywała go, biła po całym ciele paskiem i innymi przedmiotami.

Prokuratura skierowała do sądu wiosek o tymczasowy areszt dla wyrodnej matki, ale sąd zastosował jedynie dozór policji. Śledczy złożyli już zażalenie na tę decyzję. **(apm)**

Gmina Wierzbica realizuje projekt dofinansowany z Funduszy Europejskich „Energia odnawialna w Gminie Wierzbica"

Celem projektu jest zaspokojenie rosnących potrzeb energetycznych lokalnej gospodarki oraz dywersyfikacja źródeł energii poprzez zastosowanie infrastruktury wykorzystującej odnawialne źródła energii

Dofinansowanie projektu z UE: 2 609 808,14 PLN

Fundusze Europejskie Program Regionalny
Rzeczpospolita Polska
lubelskie Smakuj życie!
Unia Europejska Europejski Fundusz Rozwoju Regionalnego

www.mapadotacji.gov.pl

6345

eprasa.pl 067cb4a146

Uroczyste poświęcenie obrazu

CHEŁM 14 listopada w parafii na Ukrainie, którą kieruje pochodzący z Chełma ks. Łukasz Gron, odbyło się uroczyste poświęcenie kopii obrazu Matki Boskiej Częstochowskiej. Parafia funkcjonuje dzięki datkom, jakie przekazują m.in. chełmianie.

Podczas uroczystej mszy św. proboszcz parafii przypomniał w kazaniu historię obrazu Matki Boskiej Częstochowskiej, jej kult i dzieje Polski oraz oręża polskiego w związku z minionym Dniem Niepodległości.

Parafia otrzymała obraz od ks. kan. **Jacka Pytery** z parafii św. Ducha w Chełmie, a jego renowację: wyzłocenie, sklejenie i pomalowanie - przeprowadził katolik i budowlaniec polskiego pochodzenia **Franc Morozow** z Szepetiki koło Chmielnicka (dawn. Płoskirów na Podolu).

Ks. Łukasz Gron, już po raz drugi jest duszpasterzem w polonijnej rzymskokatolickiej parafii pw. św. Antoniego z Padwy. Przed 4,5 roku był tu wikarym, potem pracował jako proboszcz w Kodymie, obecnie jest duszpasterzem Polonii ponownie w Jużnoukraińsku. Uczy tam dwa razy w tygodniu języka polskiego, kultury i historii Polski w Polskim Towarzystwie przy Centrum Miłosierdzia w tamtejszej parafii. **AN**

Zmarł ks. Piotr Patyk

CHEŁM 14 listopada w Samodzielnym Publicznym Szpitalu Wojewódzkim im. Jana Bożego w Lublinie zmarł ks. Piotr Patyk. Duchowny służył także w parafiach w Chełmie i powiecie chełmskim. Miał 61 lat.

Ks. Piotr Patyk urodził się 30 czerwca 1960 r. w Krasnymstawie, a święcenia kapłańskie przyjął 15 grudnia 1984 r. w Lublinie. W latach 1997-1998 służył w parafii pw. Apostołów Piotra i Pawła w Świerżach, zaś w latach 1998-2001 w parafii pw. Chrystusa Odkupiciela w Chełmie. Od 2007 r. był natomiast rezydentem w parafii św. Rodziny w Lublinie.

Duchowny został pożegnany w środę (17 listopada) w kościele pw. św. Franciszka w Krasnymstawie i spoczął na miejscowym cmentarzu parafialnym. **MP**

5101
Chełmski Dom Pogrzebowy
Firma Łukowiec
Organizujemy pogrzeby na wszystkich cmentarzach i zajmujemy się transportem międzynarodowym zmarłych.
Chełm ul. Szpitalna 49
82-564 36 07
602 469 287
www.łukowiec.pl
Przeprowadzamy kremację w ciągu kilku godzin.
Posiadamy własną kaplicę i chłodnię.
Nasza firma jest Zarządcą Cmentarza Parafialnego w Chełmie przy ul. Lwowskiej.
Wszystkie czynności związane z pogrzebem, ekshumacją, pracami kamieniarskimi i budowlanymi muszą zostać uzgodnione w naszym biurze:
ZAKŁAD POGRZEBOWY
Chełm ul. Poległych 1
82-542 18 56 602 373 203
www.zakładpogrzebowychelm.pl
USŁUGI CAŁODOBOWE - BEZGOTÓWKOWE
Wypłacamy Zasiłki Pogrzebowe ZUS i KRUS Przed Pogrzebem

POD NASZYM PATRONATEM

Weź udział w przeglądzie i pomóż chorym dzieciom

REGION Do 26 listopada przyjmowane są zgłoszenia młodych artystów, którzy chcą wziąć udział w I Charytatywnym Przeglądzie Kolęd, Pastorałek i Piosenek Świątecznych. Wydarzenie odbędzie się 13 grudnia w Ośrodku Rekreacyjno-Wypoczynkowym Ranczo Budrysa.

W konkursie mogą wziąć udział dzieci od 7. roku życia oraz młodzież do 18 lat. Impreza ma charakter charytatywny. Najważniejszym punktem regulaminu, który trzeba spełnić, jest wpłata cegiełki w kwocie 10 zł na rzecz Hospicjum dla Dzieci w Lublinie.

Chętni mogą się zgłaszać mailowo na adres katarzyna_rot@interia.pl. Po zakwalifikowaniu do przeglądu otrzymają dalsze instrukcje i nr konta do wpłat datków.

Zwycięzców poszczególnych kategorii organizatorzy chcą wyróżnić nagrodami rzeczowymi oraz statuetkami.

- W komisji zasiądą zaproszone przez nas gwiazdy polskiej sceny muzycznej z zespołu VOX, a także nasi reprezentanci i patroni - informuje **Katarzyna Rot**, organizatorka wydarzenia.

Cele konkursu to m.in. popularyzacja tradycyjnych, staropolskich kolęd i pastorałek w środowisku dzieci, młodzieży i dorosłych, ożywienie amatorskiego ruchu artystycznego, promowanie alternatywnych form spędzania wolnego czasu, wsparcie i promowanie młodych talentów. **AN**

Posłanka pełnomocnikiem OdNowy

CHEŁM Stowarzyszenie OdNowa ogłosiło nazwiska pełnomocników regionalnych. Organizacja najwyraźniej szykuje się już do wyborów. Nasze województwo reprezentować ma posłanka Anna Dąbrowska-Banaszek.

Na kongresie programowym, który odbył się w ubiegłą środę, stowarzyszenie poinformowało m.in. o tym, kto będzie sprawował funkcje pełnomocników we wszystkich województwach. W przypadku lubelskiego, zaskoczenia raczej nie ma. Przedstawicielem organizacji ma być parlamentarzystka z Chełma matka prezydenta **Jakuba Banaszka**, który niedawno opuścił partię **Jarosława Gowina** i wspólnie z piątką posłów i senatorem założył stowarzyszenie OdNowa RP, które ma działać w ramach Zjednoczonej Prawicy i klubu parlamentarnego Prawa i Sprawiedliwości.

Anna Dąbrowska-Banaszek, mimo krótkiej kariery poselskiej, ma już spore doświadczenie partyjne. W wyborach parlamentarnych startowała z listy Prawa i Sprawiedliwości. Deklarowała wówczas, że jest kandydatką bezpartyjną, ale z poparciem Porozumienia - partii, w której działał wówczas jej syn prezydent Chełma. W 2021 znalazła się z kolei wśród założycieli stowarzyszenia OdNowa RP, skupiającego polityków, którzy odeszli z Porozumienia Jarosława Gowina.

Niedawno ruch, na czele którego stoi **Marcin Ociepa**, podpisał umowę koalicyjną z Prawem i Sprawiedliwością. **AN**

Polski Ład rozjaśnia ulice

GM. DOROHUSK Oświetlenie, drogi oraz kanalizacja - to teraz priorytetowe inwestycje władz Dorohuska, o czym była mowa podczas piątkowej sesji rady gminy. Bardzo dużym wsparciem w rozjaśnieniu ulic będzie ponad 3,6 mln zł z Polskiego Ładu.

Na terenie Dorohuska przybywa dróg z lepszą nawierzchnią. W ostatnim czasie poprawiono stan ul. Różanej i Wiosennej. Na tym nie koniec, ponieważ w planach są modernizacje dróg gminnych, m.in. w Świerżach, Okopach-Kolonii i Wólce Okopskiej, a także naprawa dwóch przepustów: w Ludwinowie i Okopach-Kolonii.

- Złożyliśmy również dwa wnioski do Funduszu Dróg Samorządowych, a pieniądze będziemy chcieli przeznaczyć na kilometrowy odcinek w Myszowcu i odcinek między Wólką Okopską a Dobryłówką - poinformował wójt **Wojciech Sawa**.

Bardzo ważną inwestycją będzie modernizacja i wymiana oświetlenia na LED-owe, takie jak to, które działa już przy ul. Konwaliowej. Zostanie ona zrealizowana dzięki wsparciu z programu Polski Ład, z którego samorząd otrzymał ok. 3,6 mln zł.

- Chcemy wymienić oświetlenie już istniejące, a także zainstalować je w brakujących miejscach, które będziemy jeszcze typowali. Tę inwestycję będziemy realizowali do końca czerwca 2023 r. O ile wymiana nie jest tak czasochłonna, o tyle montaż nowego oświetlenia wymaga większego przygotowania, zaczynając od opracowania dokumentacji. Stąd nasza decyzja o rozłożeniu tego w czasie - dodaje wójt.

Na ukończeniu są prace na sieciach wodociągowych w Michałówce i Ostrowie. Ale i w tej kwestii gmina nie powiedziała jeszcze ostatniego słowa. W planach jest budowa wodociągów w Brzeźnie, a także modernizacja oczyszczalni ścieków w Dorohusku. **MP**

Odeszli...

Irena Raniewicz, 81 lat
Mieczysław Brzezina, 58 lat
Irena Chryszczak, 52 lata
Maciej Jakubiec, 42 lat
Marek Błaszko, 47 lat
Krystyna Kuźma, 83 lata
Waldemar Kaszczuk, 70 lat
Teresa Tarasewicz, 78 lat
Czesława Gęsior, 73 lata
Bronisława Ciupa, 95 lat
Tadeusz Hipsz, 70 lat
Kazimiera Stasiak, 83 lata
Kazimierz Bielecki, 91 lat
Krzysztof Kraszewski, 44 lata
Zdzisław Kotlarz, 82 lata
Krzysztof Kowalski, 71 lat
Adela Uraziuk, 89 lat
Stefania Greber, 94 lata
Kazimierz Pilipczuk, 95 lat
Bogdan Góźdź, 80 lat
Maria Matys, 77 lat
Aniela Kazanowska, 89 lat
Helena Kartaszyńska, 94 lata
Andrzej Stojański, 62 lata
Stanisława Szczypek, 90 lat
Wacław Brzuchala, 80 lat
Jerzy Oleszczuk, 72 lata
Stanisław Wojewoda, 90 lat
Halina Łyp, 93 lata
Władysława Milczarczyk, 76 lat
Andrzej Kowalski, 65 lat

Kompleksowe Usługi Pogrzebowe
KOMPLEKS
Zakład Usług Pogrzebowych
24h
Chełm, ul.Rejowiecka 93
Rejowiec Fabr., ul. Dworcowa 4
82 566 40 53
502 791 454
2640

Ostatni dzwonek na 300+

REGION Jeśli ktoś jeszcze nie złożył wniosku o świadczenie „Dobry Start 300+" do Zakładu Ubezpieczeń Społecznych, musi się pospieszyć. Ma na to czas tylko do 30 listopada.

- Większość już to zrobiła. Jak dotąd do uprawnionych z województwa lubelskiego trafiły świadczenia na 227 tysięcy dzieci, na łączną kwotę ponad 68 mln złotych. W skali całego kraju 300 zł na dofinansowanie wyprawki szkolnej otrzymali opiekunowie niemal 4,3 mln uczniów, a suma wypłat sięga prawie 1,3 mld zł. ZUS przekazuje świadczenia bezgotówkowo, na konta bankowe opiekunów – mówi **Małgorzata Korba**, rzeczniczka ZUS w województwie lubelski.

Zakład przyjmuje wnioski o 300+ do końca listopada. Po tej dacie wniosek można będzie złożyć tylko w jednej sytuacji: gdy dziecko powyżej 20. roku życia uzyska orzeczenie o niepełnosprawności po 30 listopada.

Świadczenie z programu „Dobry Start" przysługuje raz w roku na każdego ucznia, aż do ukończenia przez niego 20 roku życia lub 24 roku życia w przypadku ucznia z orzeczoną niepełnosprawnością.

Wniosek można przesłać przez serwis bankowości elektronicznej, Platformę Usług Elektronicznych ZUS lub portal Emp@tia.

- Dzięki temu system informatyczny rozpatrzył automatycznie ponad 98 procent dotychczasowych zgłoszeń. Pozostałą część wniosków, które wymagają dodatkowych wyjaśnień, realizuje Centrum Obsługi Świadczeń dla Rodzin, działające w białostockim oddziale ZUS – dodaje Korba.

opr. (apm)

eprasa.pl 067cb4a146

Komunikat Samorządu Województwa Lubelskiego potwierdzający zgodność realizacji zadań publicznych z zapisami Karty Praw Podstawowych Unii Europejskiej

Zarząd Województwa Lubelskiego w ramach dialogu z Komisją Europejską (KE) podjął Uchwałę Nr CCCIX/5430/2021 z dnia 2 listopada 2021 r. w sprawie ochrony przed przejawami dyskryminacji określonymi w art. 21 Karty Praw Podstawowych Unii Europejskiej. Przyjęcie tej Uchwały przez władze regionu oraz jej rozpropagowanie za pośrednictwem środków masowego przekazu jest wykonaniem ustaleń podjętych z przedstawicielami KE podczas spotkania, które odbyło się w dniu 29 października 2021 r. Publikujemy powyższą uchwałę, a także pismo Jarosława Stawiarskiego, Marszałka Województwa Lubelskiego z dnia 28 października 2021 roku do Normundsa Popensa, Zastępcy Dyrektora Generalnego w Dyrekcji Generalnej ds. Polityki Regionalnej i Miejskiej Komisji Europejskiej, dotyczące Stanowiska Sejmiku Województwa Lubelskiego z dnia 25 kwietnia 2019 r. Zgodnie z zapowiedziami przedstawicieli KE, wypełnienie powyższych zobowiązań przez Zarząd Województwa Lubelskiego, pozwoli na wznowienie negocjacji w ramach instrumentu REACT-EU dla naszego regionu.

W dokumentach tych władze regionu zapewniają, że Stanowisko Sejmiku Województwa Lubelskiego w sprawie ochrony podstawowych praw i wolności występuje obecnie wyłącznie w brzmieniu nadanym przez Stanowisko Sejmiku Województwa Lubelskiego z dnia 27 września 2021 r. zmieniające Stanowisko z dnia 25 kwietnia 2019 r. W konsekwencji Stanowisko o treści przyjętej w dniu 25 kwietnia 2019 r. nie obowiązuje, gdyż zostało uchylone począwszy od chwili przyjęcia przez Sejmik Województwa Lubelskiego Stanowiska z dnia 27 września 2021 r.

Zarząd Województwa Lubelskiego, jako instytucja wykonująca zadania należące do Samorządu Województwa Lubelskiego, a także pełniący funkcję Instytucji Zarządzającej w ramach programów służących realizacji Umowy Partnerstwa w zakresie unijnej polityki spójności, w publikowanych dokumentach gwarantuje, że w trakcie realizacji swoich zadań publicznych zawsze stoi na straży wolności, tolerancji i ochrony przed dyskryminacją, w szczególności ze względu na płeć, rasę, kolor skóry, pochodzenie etniczne lub społeczne, cechy genetyczne, język, religię lub przekonania, poglądy polityczne lub wszelkie inne poglądy, przynależność do mniejszości narodowej, majątek, urodzenie, niepełnosprawność, wiek lub orientację seksualną oraz przynależność państwową, określonych w art. 21 Karty Praw Podstawowych Unii Europejskiej.

UCHWAŁA NR CCCIX/5430/2021 ZARZĄDU WOJEWÓDZTWA LUBELSKIEGO

z dnia 2 listopada 2021 r.

w sprawie ochrony przed przejawami dyskryminacji określonymi w art. 21 Karty Praw Podstawowych Unii Europejskiej

Działając na podstawie art. 41 ust. 1 i ust. 2 pkt 4 ustawy z dnia 5 czerwca 1998 r. o samorządzie województwa (Dz. U. z 2020 r. poz. 1668, z późn. zm.) w związku ze stanowiskiem Sejmiku Województwa Lubelskiego z dnia 27 września 2021 r., z uwagi na wątpliwości ze strony Komisji Europejskiej wyrażone w piśmie z dnia 26 października 2021 r., dążąc do kontynuacji dialogu, a także mając na celu wyjaśnienie i zapewnienie, iż Samorząd Województwa Lubelskiego podjął wszelkie działania naprawcze eliminujące ryzyko naruszenia praw, wolności i zasad określonych w art. 21 Karty Praw Podstawowych Unii Europejskiej, Zarząd Województwa Lubelskiego uchwala, co następuje:

§ 1. 1. Zarząd Województwa Lubelskiego zapewnia, iż Stanowisko Sejmiku Województwa Lubelskiego w sprawie ochrony podstawowych praw i wolności występuje obecnie wyłącznie w brzmieniu nadanym przez Stanowisko Sejmiku Województwa Lubelskiego z dnia 27 września 2021 r. zmieniające Stanowisko z dnia 25 kwietnia 2019 r. W konsekwencji Stanowisko o treści przyjętej w dniu 25 kwietnia 2019 r. nie obowiązuje, gdyż zostało uchylone począwszy od chwili przyjęcia przez Sejmik Województwa Lubelskiego Stanowiska z dnia 27 września 2021 r.

2. Zarząd Województwa Lubelskiego jako instytucja wykonująca zadania należące do Samorządu Województwa Lubelskiego, a także pełniący funkcję Instytucji Zarządzającej w ramach programów służących realizacji umowy partnerstwa w zakresie unijnej polityki spójności, gwarantuje, że w trakcie realizacji swoich zadań publicznych zawsze stoi na straży wolności, tolerancji i ochrony przed dyskryminacją, w szczególności ze względu na płeć, rasę, kolor skóry, pochodzenie etniczne lub społeczne, cechy genetyczne, język, religię lub przekonania, poglądy polityczne lub wszelkie inne poglądy, przynależność do mniejszości narodowej, majątek, urodzenie, niepełnosprawność, wiek lub orientację seksualną oraz przynależność państwową, określonych w art. 21 Karty Praw Podstawowych Unii Europejskiej.

§ 2. Wykonanie uchwały powierza się Marszałkowi Województwa Lubelskiego.

§ 3. Uchwała wchodzi w życie z dniem podjęcia oraz podlega podaniu do publicznej wiadomości poprzez zamieszczenie na stronach internetowych Samorządu Województwa Lubelskiego tj.: www.lubelskie.pl, www.rpo.lubelskie.pl, na stronie Biuletynu Informacji Publicznej Urzędu Marszałkowskiego Województwa Lubelskiego w Lublinie -www.umwl.bip.lubelskie.pl,tablicyogłoszeń w siedzibie Urzędu Marszałkowskiego Województwa Lubelskiego w Lublinie, a także w mediach i prasie o zasięgu lokalnym i regionalnym.

Wicemarszałek — Marszałek Województwa

Michał Mulawa — **Jarosław Stawiarski**

Marszałek
Województwa Lubelskiego
Jarosław Stawiarski

Lublin, 28 października 2021 r.

ZRPO-IV.40.19.2021.EPK

Pan
Normunds Popens
Zastępca Dyrektora Generalnego
Dyrekcja Generalna ds. Polityki Regionalnej i Miejskiej
Komisja Europejska

Dziękuję za pismo z dnia 26 października 2021 r. i kontynuację dialogu, mającego na celu wyjaśnienie Komisji Europejskiej, iż Samorząd Województwa Lubelskiego podjął wszelkie działania naprawcze eliminujące ryzyko naruszenia praw, wolności i zasad określonych w Karcie Praw Podstawowych Unii Europejskiej.

Jednocześnie w związku z wątpliwościami chciałbym Pana zapewnić, że Stanowisko Sejmiku Województwa Lubelskiego występuje obecnie wyłącznie w brzmieniu nadanym Stanowiskiem Sejmiku Województwa Lubelskiego z dnia 27 września 2021 r. zmieniającym Stanowisko z dnia 25 kwietnia 2019 r. Stanowisko o treści przyjętej w dniu 25 kwietnia 2019 r. nie istnieje począwszy od chwili przyjęcia przez Sejmik Województwa Lubelskiego Stanowiska z dnia 27 września 2021 r. Preambuła Stanowiska z dnia 27 września 2021 r. w swej końcowej części jednoznacznie wskazuje, iż jej celem jest nadanie Stanowisku z dnia 25 kwietnia 2019 r. nowego brzmienia.

Jednocześnie w imieniu regionu zobowiązuję się, że w realizacji swoich publicznych zadań będę stał na straży wolności, tolerancji i ochrony przed dyskryminacją, w szczególności ze względu na płeć, rasę, kolor skóry, pochodzenie etniczne lub społeczne, cechy genetyczne, język, religię lub przekonania, poglądy polityczne lub wszelkie inne poglądy, przynależność do mniejszości narodowej, majątek, urodzenie, niepełnosprawność, wiek lub orientację seksualną, przynależność państwową określone w art. 21 Karty Praw Podstawowych Unii Europejskiej.

Marszałek Województwa

Jarosław Stawiarski

Fundusze Europejskie Program Regionalny | Rzeczpospolita Polska | lubelskie Smakuj życie! | Unia Europejska Europejskie Fundusze Strukturalne i Inwestycyjne

Program współfinansowany ze środków Europejskiego Funduszu Rozwoju Regionalnego i Europejskiego Funduszu Społecznego

Urząd Marszałkowski Województwa Lubelskiego w Lublinie
20-029 Lublin, ul. Artura Grottgera 4, tel. 81 44 16 600, fax 81 44 16 602
marszalek@lubelskie.pl

Lubelskie Fundusze Europejskie
Dowiedz się więcej na:
www.rpo.lubelskie.pl

Fundusze Europejskie Program Regionalny | Rzeczpospolita Polska | lubelskie Smakuj życie! | Unia Europejska Europejskie Fundusze Strukturalne i Inwestycyjne

Publikacja współfinansowana ze środków Europejskiego Funduszu Społecznego

MATERIAŁ INFORMACYJNY

eprasa.pl 067cb4a146

CHEŁM Znakomite prace wyjątkowych artystów

Chełmskie muzeum obdarowane

Muzeum Ziemi Chełmskiej otrzymało niesamowity prezent. Jurgen Weichardt, znany krytyk niemiecki, podarował instytucji blisko 100 prac, które trafią do działu sztuki współczesnej i Galerii 72.

W pokaźnej kolekcji, którą otrzymała placówka, znalazło się 49 prac zmarłej żony darczyńcy **Eugenii Gortchakovej**. Są to zarówno obrazy na płótnie, jak i grafiki oraz fotografie. To kolejne prace tej artystki, które muzeum ma w swoich zbiorach.

Ponadto wśród podarowanych dzieł znalazły się prace graficzne, rysunkowe, malarskie na papierze wielu znakomitych Polaków, takich jak: **Janusz Przybylski, Marek Radke, Aleksandra Jachtoma, Adam Myjak, Stanisław Fijałkowski, Barbara Gawdzik-Brzozowska** oraz klasyków polskiej grafiki i rysunku: **Haliny Chrostowskiej, Andrzeja Pietscha, Ryszarda Otręby, Jacka Sroki, Konrada Srzednickiego, Barbary Rosiak, Tadeusza Michała Siary, Stanisława Wejmana** i wielu innych.

Weichardt przekazał również prace znakomitych artystów niemieckich (**Hans Albert Walter, Horst Bartnig**) i słowackich (**Robert Urbasek, Rudolf Sikora**).

- To wspaniały dar uzupełniający nasze zbiory o nowe prace autorów, których mamy, ale też takich, których nam brakowało. Nasz darczyńca już po raz drugi obdarował nasze muzeum - podsumowuje **Natalia Jędruszczak**, dyrektor muzeum. - Po raz pierwszy przekazał dar w 1996, złożony z 45 prac artystów niemieckich i z Europy środkowej oraz z Rosji. Jesteśmy dumni, że to właśnie do nas trafiły tak znakomite prace wybitnych artystów. **AN**

Nasi terytorialsi wyruszyli na poligon

CHEŁM Blisko 200 żołnierzy 2. Lubelskiej Brygady Obrony Terytorialnej rozpoczęło ostatnie w tym roku szkolenie na poligonie w Nowej Dębie. Przez najbliższe dwa tygodnie będą ćwiczyć taktykę bojową.

Mimo intensywnego zaangażowania w działania na granicy w ramach operacji „Silne wsparcie", żołnierze 2 LBOT nie ustają w szkoleniach. Stąd wyjazd do Ośrodka Szkolenia Poligonowego Wojsk Lądowych w Nowej Dębie.

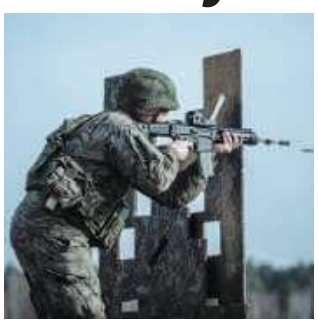

- Plan szkolenia zakłada doskonalenie z taktyki bojowej żołnierzy na poszczególnych stanowiskach funkcyjnych. Ćwiczenia przejdą m.in. strzelcy wyborowi, saperzy, logistycy, łącznościowcy, obsługa moździerzy oraz medycy - wylicza **kpt. Damian Stanula**, oficer prasowy 2. LBOT. - Główne zadania to szlifowanie umiejętności bojowych na etatowym sprzęcie i prowadzenie strzelań specjalistycznych. Żołnierze w grupach szkoleniowych doskonalą m.in. rzut granatem, prowadzenie ognia moździerzem, prowadzenie działań w obronie i kontakcie z przeciwnikiem, zakładanie baz i posterunków obserwacyjnych, doskonalenie umiejętności z topografii wojskowej, bytowanie w rejonie działania w różnych warunkach oraz taktyczno-bojową opiekę nad poszkodowanymi.

Dwutygodniowe szkolenia poligonowe są jedną z wielu form doskonalenia terytorialsów. Dla nowych rekrutów, którzy nigdy wcześniej nie byli w wojsku, prowadzone są zajęcia podstawowe, a dla żołnierzy rezerwy szkolenia wyrównawcze. Proces szkolenia w WOT trwa w sumie 3 lata i odbywa się przede wszystkim w systemie weekendowym, organizowany jest głównie w terenie.

Jeśli chcesz dołączyć w szeregi 2 Lubelskiej Brygady OT, skontaktuj się z rekruterami. Kontakty do nich są dostępne na stronie www.rekruterzy.terytorialsi.wp.mil.pl. **AN**

POD NASZYM PATRONATEM

Muzyczny pojedynek pokoleń

CHEŁM Towarzystwo Muzyczne i Państwowa Szkoła Muzyczna w Chełmie zapraszają na niezwykłe wydarzenie z udziałem krakowskich artystów. 4 grudnia w sali koncertowej im. Idy Haendel spektakl „Matka i córka, czyli Pojedynek Aktorskich Pokoleń". Na scenie m.in. pochodząca z Chełma Bożena Zawiślak-Dolny.

Co może na teatralnej scenie przetrwać dłużej: klasyczne dzieła dramatu i opery czy może współczesne produkty postmodernistycznej awangardy? Czy w rodzinach artystycznych zacierają się granice pomiędzy życiem i sceną? Czy uprawianie sztuki scenicznej łączy pokolenia, czy też raczej je dzieli? Dokąd zmierza teatr w postepidemicznej epoce zarażonego eklektyzmem chaosu? Jaką postać przybierze sfinks, który odrodzi się z tych popiołów?

Odpowiedzi na te i inne pytania poznamy podczas jedynego w swoim rodzaju pojedynku dwóch krakowskich artystek: gwiazdy Opery Krakowskiej **Bożeny Zawiślak-Dolny** oraz jej córki **Katarzyny Zawiślak-Dolny**, gwiazdy Teatru im. Juliusza Słowackiego w Krakowie. W spektaklu niewinny wywiad przeprowadzany w pewnej kawiarni przez **Annę Graniczewską**, redaktorkę portalu teatralnego nascenie.info, zamieni się w tragikomiczną próbę pogodzenia ognia i wody.

Przy okazji usłyszymy przeboje muzyki klasycznej, popularnej i awangardowej. A wszystko to przy wirtuozowskim akompaniamencie fortepianowym **Jacka Bylicy**.

- Jest mi niezmiernie miło zaprosić wszystkich chełmian - moich znajomych, przyjaciół, rodzinę - na wydarzenie, które łączy w sobie nastroje, wspomnienia i mnóstwo emocji - zaprasza Bożena Zawiślak-Dolny. - Chełmska publiczność jest jedną z moich ulubionych, bo stąd pochodzę i tu lubię wracać. Każdy występ przed Wami to dla mnie ogromny stres, ale i radość. Mam nadzieję, że to, co chcemy z Kasią pokazać, spodoba się i sprawi, że ten grudniowy wieczór upłynie nam wszystkim w miłej atmosferze.

Bilety w cenie 50 zł do nabycia w siedzibie szkoły muzycznej przy ul. Hrubieszowskiej 102 oraz w redakcji Super Tygodnia i Radia Bon Ton (ul. Lubelska 31). **AN**

W chełmskim szpitalu uratowano mi życie

CHEŁM Pani Zofia przez kilka tygodni walczyła o życie w chełmskim szpitalu. Chora na Covid-19 seniorka nie szczędzi słów uznania dla całego personelu.

- Tu naprawdę pracują wspaniali ludzie. Uratowali mi życie. Leczona byłam na oddziale covidowym i zaznałam tam wiele troski i życzliwości - opowiada z wdzięcznością pacjentka. - Tyle złego słyszy się pod adresem personelu naszego szpitala, a ja na własnej skórze przekonałam się, że pracują tam dobrzy, wspaniali i pełni empatii ludzie.

Pani Zofia hospitalizowana była trzy tygodnie. Był to dla niej trudny czas, była poddana m.in. terapii tlenowej. W samych superlatywach wypowiada się jednak o personelu różnego szczebla.

- Pielęgniarki i lekarze opiekują się wszystkimi jak najbliższą rodziną, panie salowe z poświęceniem dbają o czystość. Jedzenie też nie jest takie złe, jak niektórzy mówią - podkreśla nasza rozmówczyni. - Jestem bardzo wdzięczna wszystkim za uratowanie mi życia. Mam 70 lat, byłam bardzo chora, teraz dochodzę już do siebie... **AN**

Bezkonkurencyjny MłoDziK

CHEŁM Drużyna Koła Turystycznego „MłoDziK" z MDK w Chełmie zajęła pierwsze miejsce w VII Powiatowym Konkursie Wiedzy o Chełmie. Opiekunem młodych turystów jest nauczyciel Sławomir Korpysz.

Zwycięska drużyna wystąpiła w składzie: **Alicja Siatka, Natalia Jarzynowska i Rozalia Filipczuk.** Druga drużyna koła MDK uplasowała się na trzecim miejscu. W punktacji indywidualnej zwyciężyła Alicja Siatka, natomiast Rozalia Filipczuk, Natalia Jarzynowska i **Agata Powaga** znalazły się na równorzędnej trzeciej pozycji. Czwarty rezultat uzyskał **Daniel Styk.**

Konkurs został zorganizowany przez Oddział PTTK im. Kazimierza Janczykowskiego w Chełmie oraz Urząd Miasta Chełm i Szkołę Podstawową nr 6 w Chełmie.

Pytania konkursowe obejmowały pięć bloków tematycznych: wydarzenia z historii miasta, wybitne postacie w dziejach Chełma, zabytki architektury, pomniki przyrody i parki na terenie miasta oraz zagadnienia dotyczące Chełma współczesnego. Uczniowie musieli też rozpoznać na zdjęciach obiekty zabytkowe i wskazać ich lokalizację. Laureaci konkursu otrzymali nagrody rzeczowe: sprzęt turystyczny oraz książki. **AN**

Zaginęło w Andorze, znalazło się na granicy

DOROHUSK Chełmscy pogranicznicy odzyskali utracone w Andorze osobowe audi o szacunkowej wartości 60 tysięcy złotych.

W ubiegłym tygodniu przez przejście graniczne w Dorohusku próbował nim wyjechać z Polski 36-letni obywatel Ukrainy. Został jednak zatrzymany i przesłuchany w charakterze świadka. Pojazd natomiast trafił na służbowy parking.

Tylko w tym roku funkcjonariusze z Nadbużańskiego Oddziału Straży Granicznej w Chełmie odzyskali różnego rodzaju pojazdy o łącznej wartości ponad 8 mln zł. **(apm)**

eprasa.pl 067cb4a146

GMINA WOJSŁAWICE Poszło o drogę, a konkretnie dojazd do posesji

Sołtys kontra gmina

- Mamy XXI wiek, a droga, z której korzystam codziennie, pozostaje nieutwardzona. Od lat proszę gminę o remont. Bez skutku. Czuję się pokrzywdzony i upokorzony - skarży się sołtys Stadarni Ryszard Wlazło. I grozi gminnym radnym prokuraturą.

fot. Facebook - Ryszard Wlazło

Pełne emocji wpisy pojawiły się na facebookowym profilu sołtysa, ale po kilku dniach zostały usunięte.

- Straciłem cierpliwość. Trwa scalanie gruntów, w ramach którego oddałem prywatny grunt na drogę gminną. Czy w zamian nie mogę dostać porządnego dojazdu do swojej posesji? To tylko 215 metrów, naprawdę proszę o tak wiele? - pyta sołtys.

Sporny fragment faktycznie miał zostać utwardzony w ramach zagospodarowania poscaleniowego. Decyzją powiatu, który realizuje scalenie, droga utrzymała jednak status gruntowej.

Jak tłumaczy wójt gminy Wojsławice **Henryk Gołębiowski**, samorząd starał się pomóc sołtysowi. - Zaproponowaliśmy, że utwardzimy ten odcinek kamieniem. To powszechnie stosowana praktyka, często z niej korzystamy - wyjaśnia Gołębiowski.

Sołtysa jednak takie rozwiązanie nie satysfakcjonuje. - Prowadzę działalność gospodarczą, korzystam z ciężkiego sprzętu. Na moją posesję niemal codziennie wjeżdżają ciężarówki z towarem. Droga z kamienia nie zda egzaminu, zostanie niemal natychmiast rozjeżdżona - tłumaczy. I dodaje, że mógłby partycypować w kosztach inwestycji. Jak? Wlazło zaproponował gminie, że utwardzi drogę na własny koszt, od gminy chciałby tylko dostać beton.

- Radni gminy nie wyrazili na to zgody. Musimy traktować wszystkich mieszkańców tak samo. Nie możemy jednym sponsorować drogi, innym nie. Za to możemy zrobić sołtysowi kamienną podbudowę. Jeśli pan Wlazło będzie chciał utwardzić drogę dodatkowo betonem, proszę bardzo - tłumaczy wójt Wojsławic. Przyznaje też, że gminni radni konsultują sprawę z prawnikiem. - Sołtys jest osobą publiczną, nie powinien grozić sądem czy prokuraturą, tym bardziej w internecie. Wystarczy przyjść do urzędu i spokojnie porozmawiać - mówi Gołębiowski.

Czy konflikt zakończy się „pokojowo"? Zobaczymy. Póki co, Ryszard Wlazło wziął się za utwardzanie dojazdu do swojej posesji sam. „Przez dwa lata zapłaciłem do Skarbu Państwa około 400 tys. złotych, z czego 40 procent trafia do gminy. Mimo to gminy nie stać, żeby zrobić mi drogę dojazdową do posesji i firmy. Hipokryzja! Po co mi taka gmina?" - czytamy w jednym z postów, które sołtys Stadarni umieścił na portalu społecznościowym. **Faj**

Straż miejska przyjdzie z pomocą

CHEŁM Masz problem z porannym uruchomieniem samochodu? Podobnie jak w latach ubiegłych kierowcom pomagają strażnicy miejscy.

Podczas niskich temperatur problemem jest nie tylko poranne skrobanie szyb w aucie, ale także rozruch silnika. Jeżeli akumulator nie chce współpracować, niech „do porządku przywoła go" straż miejska. Wystarczy zadzwonić pod nr alarmowy SM 986. Strażnicy podjadą i postarają się rozwiązać problem przy pomocy specjalnego urządzenia, które mają w wyposażeniu.

Pomoc strażników ma charakter doraźny, jest rozwiązaniem awaryjnym. Nie chodzi też o to, aby mundurowi co rano przyjeżdżali pomóc w odpaleniu naszego auta. Czasami powodem problemu z ruszeniem nie jest słaby akumulator, ale np. zanieczyszczony filtr paliwa, niedziałająca pompa paliwowa czy zepsuty rozrusznik. Jeśli komuś przydarzy się więc taka „poranna niespodzianka", warto sprawdzić potem stan techniczny akumulatora. **AN**

Bóg tam, gdzie płynie Bug

GM. DOROHUSK „Uśpione Niebo" to tytuł najnowszej powieści pisarki Gabrieli Kotas. I choć autorka pochodzi ze Śląska, to akcję książki osadziła w nadbużańskich terenach gminy Dorohusk. Przed laty zachwycona tamtejszą przyrodą i wielkodusznością mieszkańców, postanowiła uwiecznić te uczucia w duszy swojej bohaterki.

Swoją przygodę z pisarstwem Gabriela Kotas zaczęła w wieku 50 lat. Powiedziała sobie, że nigdy nie jest za późno na spełnianie marzeń i chwyciła za pióro. Początkowo publikowała wiersze na blogu „Pogodna dojrzałość", a niedługo później wydała tomik poezji pod tym samym tytułem. I właśnie z nim, za sprawą splotu różnych zdarzeń, znalazła się na spotkaniu autorskim zorganizowanym w Świerżach.

- Pierwszy raz byłam w tej części kraju, więc w ogóle nie znałam tych miejsc ani tamtejszych zwyczajów – wspomina pisarka. - Podczas rozmowy z mieszkańcami powiedziałam, że zawodowo zajmuję się refleksologią. Niedługo później jeździłam do Świerż raz w miesiącu przez dwa lata, aby udzielać terapii. I właśnie wtedy zakochałam się w tej nadbużańskiej okolicy, atmosferze i przede wszystkim mieszkańcach. Dlatego to właśnie w gminie Dorohusk osadziłam fabułę swojej najnowszej książki.

„Uśpione Niebo" to historia kobiety, która przez 15 lat była w związku z księdzem. Duchowny uzależnił ją od siebie, a kiedy ona poświęciła mu wszystko, wtedy usłyszała, że on chce to zakończyć. Mając 40 lat, bohaterka książki musiała zacząć życie od nowa. W ten sposób trafiła do Świerż, gdzie mieszkała jej samotna ciotka. Przebywając z nią, a także z innymi mieszkańcami, odbudowuje siebie, a przede wszystkim swoją zmąconą wiarę.

- Nigdy wcześniej na swojej drodze nie spotkałam tak serdecznych i otwartych ludzi, jak właśnie w gminie Dorohusk – mówi Gabriela Kotas. - Dlatego właśnie są oni również „lekarzami duszy" bohaterki „Uśpionego Nieba". Przebywanie tam jest dla niej pewną psychologiczną terapią, a jednocześnie odnajdywaniem drogi powrotnej do Boga i do wiary, którą wcześniej zgubiła. Niewielka miejscowość nad Bugiem okazuje się jej bezpieczną przystanią.

Pierwsze reakcje i opinie o „Uśpionym Niebie" są bardzo pozytywne, choć pojawiły się też pytania o nieco kontrowersyjną okładkę.

- Okładka ta symbolizuje powrót duchowy do Boga i nie narusza uczuć religijnych – zaznacza autorka. - Nawet jeśli pojawiają się zarzuty, to nie wchodzę w dyskusję z osobami, które krytykują bez wcześniejszego przeczytania książki. Sama mam natomiast w planach spotkanie autorskie właśnie w Świerżach, trudno sobie wyobrazić, aby mogło odbyć się gdzie indziej. **MP**

Krótko z gmin

Zasłużeni dostali medale

GM. SAWIN Troje mieszkańców gminy zostało nagrodzonych medalami „Zasłużony dla powiatu chełmskiego". Odznaczenia, podczas ostatniej sesji rady gminy, wręczył starosta chełmski **Piotr Deniszczuk**.- Mamy w powiecie wiele osób, które aktywnie działają na rzecz naszego regionu. W ten sposób chcemy im podziękować - powiedział starosta.

W tym roku odznaczenia dostali **Maria Jadwiga Majówka** z Bukowy Wielkiej – poetka i śpiewaczka ludowa, zajmująca się też tradycyjnym zdobieniem pisanek oraz **Jadwiga** i **Józej Szalusiowie**, którzy w Sawinie przy ul. Kościelnej prowadzą miniskansen pod nazwą „Świat staroci Józefa", gdzie znajduje się ponad 2 tysiące eksponatów.

- Jestem niezwykle wzruszona. Ta dla mnie niezwykłe wyróżnienie i potwierdzenie, że robię coś ważnego. Serdecznie dziękuję - powiedziała Maria Majówka.

Żywność dla potrzebujących

GM. SAWIN Gminny Ośrodek Pomocy Społecznej w Sawinie rozpoczął wydawanie skierowań w ramach programu „Pomoc żywnościowa 2014-2020". Na paczki z produktami spożywczymi mogą liczyć osoby oraz rodziny, które znajdują się w trudnej sytuacji życiowej i materialnej. Ich dochód nie może przekraczać: 1542,20 złotych w przypadku osoby samotnie gospodarującej oraz 1161,60 złotych w przypadku osoby w rodzinie. Pod uwagę będą brane decyzje ZUS, KRUS, odcinek z emerytury lub renty, zaświadczenie o dochodach czy nakazy płatnicze.

Szczegółowe informacje udzielane są pod numerem telefonu: (082) 567-30-00 w godzinach pracy GOPS.

Młode szachistki pokazały klasę

GM. LEŚNIOWICE **Oliwia Prucnal** i **Karolina Radecka** reprezentowały gminę Leśniowice podczas silnie obsadzonego turnieju szachowego „Ursynowski festiwal szacowy-B", który odbył się w Warszawie. Zawody zaplanowano na siedem rund z tempem 45 minut plus 15 sekund na ruch. Po wielu godzinach gry Oliwii Prucnal udało się zdobyć II kategorię szachową. Gratulacje młodym szachistkom złożyły władze gminy.

O współpracy z organizacjami

GM. WIERZBICA Zakończyły się konsultacje społeczne dotyczące programu współpracy z organizacjami pozarządowymi, działającymi w gminie Wierzbica. „Dziękujemy za tak liczny odzew naszym stowarzyszeniom, klubom sportowym i kołom gospodyń wiejskich oraz przedstawicielkom MOWES - Mazowieckiego Ośrodka Wsparcia Ekonomii Społecznej i Stowarzyszenia Centrum Wspierania Aktywności Lokalnej „CAL" w Warszawie" - czytamy w oficjalnym komunikacie.

Władze gminy zachęcają też do wypełnienia „Karty organizacji", która posłuży do utworzenia bazy organizacji pozarządowych na stronie internetowej urzędu. **Faj**

Skonsultują z mieszkańcami sprzedaż działki

GM. SAWIN W gminie Sawin odbędą się konsultacje społeczne - tak na ostatniej sesji zdecydowali gminni radni. Chodzi o działkę sąsiadującą z drogą wojewódzką nr 812 przy wjeździe do Sawina. To teren, którym zainteresowany był lokalny przedsiębiorca. Wójt chciał działkę sprzedać, ale radni powiedzieli „nie".

- To nie tak, że my blokujemy sprzedaż tego terenu - przekonywała podczas sesji przewodnicząca rady **Iwona Wołoszkiewicz**. - Radni są jednak głosem mieszkańców, a ci chcieliby wypowiedzieć się w tej sprawie. Zgłosiło się do mnie kilka osób. Mają do tego prawo, dlatego konsultacje społeczne to dobry pomysł - przekonywała.

Działka, o której mowa, znajduje się wzdłuż ulicy Włodawskiej, ma prawie 3 hektary. - Niewykluczone, że działka zostanie sprzedana pod inwestycję, ale pozwólmy najpierw dojść do głosu mieszkańcom Sawina. Przecież nie musimy pozbywać się tego terenu już teraz - tłumaczyła Wołoszkiewicz.

Uchwałę w sprawie przeprowadzenia konsultacji społecznych poparło ośmiu radnych, cztery osoby wstrzymały się od głosu, nikt nie zagłosował „przeciw".

Wójt gminy Sawin **Dariusz Ćwir** nie ukrywa rozczarowania, ale wyboru nie ma i musi zaakceptować decyzję radnych. - Skoro radni tak zdecydowali, przygotujemy się do konsultacji - mówi.

Konsultacje społeczne zostaną przeprowadzone najprawdopodobniej za pomocą ankiety, która pojawi się na stronie internetowej gminy. **Faj**

eprasa.pl 067cb4a146

Nielegalny towar przyleciał dronem

DOROHUSK 71 tys. sztuk papierosów o szacunkowej wartości ponad 53 tys. zł przechwycili pogranicznicy z Dorohuska. Nielegalny towar przemycany był drogą powietrzną.

W nocy z 15 na 16 listopada funkcjonariusze Nadbużańskiego Oddziału Straży Granicznej z Placówki w Dorohusku podczas kontroli granicy państwowej zauważyli drona, który leciał do Polski ze wschodu.

- Dzięki współpracy ze służbą graniczną Ukrainy oraz przy pomocy urządzeń obserwacyjnych funkcjonariusze monitorowali trasę lotu. Okazało się, iż bezzałogowy statek powietrzny miał podwieszone pakunki, które zostały zrzucone w pobliżu granicy. Po tej operacji dron wyleciał z terytorium naszego kraju – mówi kpt. **Dariusz Sienicki**, rzecznik prasowy komendanta Nadbużańskiego Oddziału Straży Granicznej.

Funkcjonariusze szybko dotarli w miejsca, w które zrzucono pakunki. W zabezpieczonych pakietach były papierosy bez polskich znaków akcyzy - 71 tys. sztuk o szacunkowej wartości ponad 53 tys. zł. Teraz ustalani są sprawcy tego przemytu.

Od początku roku funkcjonariusze z Nadbużańskiego Oddziału SG ujawnili i zabezpieczyli nielegalne wyroby akcyzowe o wartości ponad 26 mln zł. **(apm)**

Wyciąg z ogłoszenia o pierwszym przetargu ustnym nieograniczonym na sprzedaż nieruchomości niezabudowanych położonych w obrębie Żółtańce przeznaczonych pod zabudowę jednorodzinną

L.p.	Oznaczenie wg KW	Nr działki	Powierzchnia w ha	Cena wywoławcza nieruchomości w złotych	Kwota wadium w złotych
1	LU1C/ 00038687/6 Żółtańce	332/27	0,1095 W tym: ŁIV-0,1095	**73.637,00** Do ceny nieruchomości zostanie doliczony podatek VAT	**7.400,00**
2	LU1C/ 00038687/6 Żółtańce	332/28	0,1105 W tym: ŁIV-0,1105	**74.307,00** Do ceny nieruchomości zostanie doliczony podatek VAT	**7.500,00**
3	LU1C/ 00038687/6 Żółtańce	332/30	0,10 W tym: ŁIV-0,10	**67.270,00** Do ceny nieruchomości zostanie doliczony podatek VAT	**6.800,00**
4	LU1C/ 00038687/6 Żółtańce	332/31	0,10 W tym: ŁIV-0,10	**67.270,00** Do ceny nieruchomości zostanie doliczony podatek VAT	**6.800,00**
5	LU1C/ 00038687/6 Żółtańce	332/33	0,10 W tym: ŁIV-0,10	**67.270,00** Do ceny nieruchomości zostanie doliczony podatek VAT	**6.800,00**
6	LU1C/ 00038687/6 Żółtańce	332/34	0,10 W tym: ŁIV-0,10	**67.270,00** Do ceny nieruchomości zostanie doliczony podatek VAT	**6.800,00**
7	LU1C/ 00038687/6 Żółtańce	332/36	0,10 W tym: RIIIb-0,0094 RIVa-0,0526 ŁIV-0,0380	**70.590,00** Do ceny nieruchomości zostanie doliczony podatek VAT	**7.100,00**
8	LU1C/ 00038687/6 Żółtańce	332/37	0,1001 W tym: RIIIb-0,0559 RIVa-0,0101 ŁIV-0,0341	**70.660,00** Do ceny nieruchomości zostanie doliczony podatek VAT	**7.100,00**
9	LU1C/ 00038687/6 Żółtańce	332/41	0,0894 W tym: RIIIb-0,0643 ŁIV-0,0251	**60.166,00** Do ceny nieruchomości zostanie doliczony podatek VAT	**6.100,00**
10	LU1C/ 00038687/6 Żółtańce	332/43	0,0896 W tym: ŁIV-0,0896	**60.300,00** Do ceny nieruchomości zostanie doliczony podatek VAT	**6.100,00**
11	LU1C/ 00038687/6 Żółtańce	332/45	0,0896 W tym: ŁIV-0,0896	**60.300,00** Do ceny nieruchomości zostanie doliczony podatek VAT	**6.100,00**
12	LU1C/ 00038687/6 Żółtańce	332/47	0,0887 W tym: ŁIV-0,0887	**59.697,00** Do ceny nieruchomości zostanie doliczony podatek VAT	**6.000,00**

PRZETARGI ODBĘDĄ SIĘ W DNIU 28 GRUDNIA 2021 ROKU O GODZINIE 9.00 W SALI POSIEDZEŃ URZĘDU GMINY CHEŁM, POKRÓWKA, UL GMINNA 18.

W przetargu mogą uczestniczyć osoby fizyczne i prawne.

Warunkiem przystąpienia do przetargu jest wpłacenie wadium w pieniądzu, wskazując nr działki, miejsce jej położenia, w ustalonej wyżej kwocie na konto Urzędu Gminy Chełm, Pokrówka, ul. Gminna 18, Wschodni Bank Spółdzielczy w Chełmie Filia w Pokrówce, nr rachunku: 04 8187 0004 2004 0050 0337 0008 z takim wyprzedzeniem, aby środki pieniężne znalazły się na rachunku bankowym najpóźniej w dniu 20 grudnia 2021 roku, co jest warunkiem uznania, że wpłata została dokonana w terminie.

Dodatkowe informacje dotyczące przeprowadzenia przetargów można uzyskać osobiście w Urzędzie Gminy Chełm, Pokrówka, ul. Gminna 18, w Wydziale Planowania Gospodarki i Infrastruktury pok. 29 lub pod telefonem (82) 575 02 34 w godzinach pracy urzędu.

Pełną treść ogłoszenia o przetargu zamieszczono na tablicy informacyjnej Urzędu Gminy Chełm, Pokrówka, ul. Gminna 18, przesłano do Sołtysa celem zamieszczenia na tablicy ogłoszeń w danej miejscowości, umieszczono na stronie internetowej urzędu www.gminachelm.pl, stronie BIP, a wyciąg z ogłoszenia o przetargu podaje się w prasie lokalnej od dnia 22 listopada 2021 roku do dnia 28 grudnia 2021 roku.

6346

Pokrówka, dnia 22 listopada 2021 roku.

Takie drugie życie śmieci

CHEŁM Młodzieżowy Dom Kultury w Chełmie rozstrzygnął konkurs ekologiczny „Drugie życie śmieci". Liczba osób, która przygotowała śmieciowe stwory, była rekordowa!

W szóstej edycji konkursu wzięła udział ponad setka autorów z szesnastu szkół i placówek oświatowych. Uroczyste wręczenie nagród odbyło się 16 listopada. Komisja pod przewodnictwem **Elżbiety Krzywickiej**, oceniając prace, brała pod uwagę kreatywność autorów, funkcjonalność i estetykę wykonanych prac, stopień wykorzystania surowców wtórnych oraz to, czy prace zostały wykonane samodzielnie.

W kategorii klas I-III nagrody otrzymali: **Karol Pietrasiuk**, uczeń SP nr 1 w Chełmie, **Lidia Błaszkowska** ze SP nr 4, **Maciej Łaciński-Kijana** ze SP nr 7. Wyróżnienia przyznano: **Xawierowi Żminkowskiemu** - SP nr 8, **Hubertowi Czapskiemu** - SP nr 8, **Martynie Huryn** - SP w Rudzie-Hucie, **Marcelowi Jandzińskiemu** - ZSP nr 3, **Amelii Jaryniuk** - SP nr 7, **Kacprowi Koziołowi** - SP nr 6.

W kategorii klas IV-VI komisja konkursowa nagrodziła: **Filipa Sierpińskiego** ze SP nr 7, **Dymitra Pawłowicza** z PSSP w Chełmie, **Oliwię Rutkowską** ze SP w Żółtańcach, **Wiktora Okłockiego** ze SP nr 5. Wyróżnione prace z kolei przygotowali: **Julia Balcer** ze SP w Wierzbicy, **Wiktoria Nazaruk** ze SP nr 6, **Maja Gorzała** z NSP „Razem", **Zuzanna Grądek** ze SP nr 8, **Mikołaj Bojko** ze SP nr 4.

Wśród uczniów z klas VII i VIII nagrodę otrzymali: **Monika Spodniewska** ze SP nr 2, **Dagmara Chwedyna** ze SP nr 6 i **Konstancja Błaszko** ze SP nr 4.

Wyróżnienia dostali natomiast: **Agnieszka Chodorowska** ze SP nr 7, **Małgorzata Szostak** z Zespołu Socjoterapii PPP nr 1 w Chełmie, **Zuzanna Turzyniecka** ze SP nr 8.

Najlepsze proekologiczne hasła wymyślił **Oliwier Piecuch** (Zespół Socjoterapii PPP nr 1 w Chełmie) - Cofnijmy czas dla Ziemi". MDK wyróżnienia przyznał **Emanuelowi Błaszko** ze SP nr 4 - „Moja supermoc to ekologia", **Michalinie Juszczak** z ZSP w Chełmie - „Zanim wyrzucisz, pomyśl kolego, co z tego można zrobić fajnego", **Sergiuszowi Pawłowiczowi** z PSSP w Chełmie - „Dużo rzeczy do niczego? Nie bądź leszcz! Zrób coś z tego", **Klaudii Jodłowskiej** ze SP nr 8 w Chełmie - „Ekologia ważna sprawa, chroń przyrodę – to podstawa" i **Filipowi Błaszczukowi** ze SP nr 8 - „Kiedy jesteś eko, świat jest dla ciebie miły kolego". **AN**

NIESŁUSZNIE NARZEKAJĄ NA SENIORÓW?

List do redakcji

Z ogromnym żalem i smutkiem przyjęliśmy artykuł „Narzekają na seniorów...", który ukazał się w Super Tygodniu Chełmskim. Opinie przytoczone w publikacji przedstawiają nasz klub jako grono wyzutych z elementarnej kultury, nadużywających alkoholu rozpustników, którzy za nic mają innych mieszkańców osiedla i notorycznie zakłócają, zarówno ich spokój, jak i porządek publiczny. Tym bardziej jest nam przykro, iż przytoczone okoliczności w żaden sposób nie opierają się na prawdzie i nie znajdują odbicia w rzeczywistości.

W toku wieloletniej działalności klubu odbyło się wiele spotkań towarzyskich jego członków. W związku z powyższym nigdy żadna osoba nie została ukarana mandatem ani za zaśmiecanie, ani za nieobyczajne zachowanie czy jakiekolwiek inne zakłócanie porządku. Faktem jest, iż w ostatnim czasie Straż Miejska poprosiła jednego z naszych seniorów o przestawienie samochodu, co ten zrobił natychmiast, wyrażając skruchę i przepraszając za zaistniałą sytuację.

Ból i smutek wywołuje również lektura przytoczonej wypowiedzi pani Ireny Dobrzańskiej, która stwierdza, że członkowie jej klubu stanowią elitę, a nasi członkowie zostają przyrównani do mieszkańców, delikatnie mówiąc, prowincji. Oczywistym jest, iż to porównanie wzbudza w nas wskazane wyżej uczucia, gdyż stosownie do wyznawanych wartości obdarzamy ludzi szacunkiem na podstawie ich czynów i postawy, a nie miejsca zamieszkania. A faktem jest, jak mało szacunku dla bliźnich przejawia autorka przytoczonej wypowiedzi.

W tym momencie należy wspomnieć, iż organizowanie spotkań towarzyskich stanowi jedynie uboczną działalność klubu. Nie można tracić z pola widzenia faktu, iż stale aktywizujemy naszych członków do korzystania z życia poprzez liczne wycieczki - te bliższe i dalsze - połączone ze zwiedzaniem, wspólną aktywność sportową czy działalność artystyczną połączoną ze startami w konkursach.

Nasi członkowie przez całe życie ciężko pracowali, wychowywali dzieci, a później wnuki i zawsze stanowią wartościowy element lokalnej społeczności. To, że zamknęliśmy pewne etapy naszego życia, nie oznacza, że mamy przestać się nim cieszyć. Teraz w końcu nie musimy się spieszyć. Mamy czas na realizację naszych pasji i poszerzanie horyzontów, nawiązywanie kontaktów, uczenie się nowych rzeczy, taniec, śmiech i podróże.

Krzywdzące, szkodliwe i bardzo archaicznie jest założenie, iż osoby w naszym wieku powinny siedzieć w domu, dzieląc czas między telewizor, wnuki i robótki ręczne. Liczymy na zrozumienie, tym bardziej że każdy będzie kiedyś seniorem.

Zarząd Klubu Seniora Jagoda

W poniedziałki ZUS pracuje krócej

REGION Od 22 listopada placówki Zakładu Ubezpieczeń Społecznych są czynne w poniedziałki od godziny 8 do 17.

Taki czas pracy sal obsługi w poniedziałki będzie obowiązywał do końca marca. To o godzinę krócej niż dotychczas. Przed podjęciem tej decyzji ZUS sprawdził, kiedy klienci odwiedzają jego placówki.

- Największe natężenie ruchu jest w godzinach od 10 do 12. Po południu liczba osób odwiedzających instytucję maleje z godziny na godzinę, a po godzinie 17 sale obsługi świecą pustkami. W pozostałe dni tygodnia, czyli od wtorku do piątku, sale obsługi klientów w ZUS będą czynne tak jak do tej pory, w godzinach 8-15 - mówi **Małgorzata Korba**, rzecznika ZUS w województwie lubelskim.

Zakład Ubezpieczeń Społecznych przypomina też o innych formach kontaktu ze swoimi pracownikami. W dni powszednie od 7 do 18 działa Centrum Obsługi Telefonicznej (nr tel.: 22 560 16 00, e-mail: cot@zus.pl). Wnioski i dokumenty można przesyłać przez całą dobę za pomocą Platformy Usług Elektronicznych ZUS. Z pracownikami swojego oddziału ZUS można też konsultować się podczas e-wizyty, czyli wideorozmowy przez internet. Należy ją umówić przez stronę www.zus.pl/e-wizyta.

opr. (apm)

eprasa.pl 067cb4a146

GMINA DOROHUSK Wandale upodobali sobie altanę...

Może policja pomoże?

To miało być miejsce do odpoczynku w otoczeniu wiekowych drzew, ale niestety... Altanka zbudowana przez mieszkańców Świerż po raz kolejny została zniszczona przez wandali.

Poniszczone ławki, rozwalone śmietniczki i ich zawartość porozrzucana dookoła. Taki widok zastała jedna z mieszkanek Świerż, przechadzając się aleją w parku podworskim. Członkowie Stowarzyszenia Miłośników Świerż i Ziemi Świerżowskiej denerwują się, bo altanka, która powstała z ich inicjatywy, po raz kolejny została zdewastowana.

- Poprzednio, jeszcze zeszłej zimy, ktoś zniszczył duży stół podarowany przez jednego z mieszkańców - mówi **Ewa Kozaczuk**, prezes stowarzyszenia. - Oczywiście teraz znów naprawimy szkody, żeby z altany można było korzystać jak dotąd. Aczkolwiek chyba trzeba będzie jednak chować ławki oraz stoły i wystawiać je tylko podczas jakichś wydarzeń i imprez - dodaje z ironią. - Przykre jest to, że komuś z okolicy ta altana przeszkadza. Turyści z Polski, którzy odwiedzają nasz park, mówią, że miło jest w tym miejscu odpocząć.

Altana w parku podworskim została zbudowana prawie dwa lata temu, a zaprojektował ją świerżowski artysta rzeźbiarz **Rafał Jankowski**. **MP**

Ostatni dzień konsultacji

GMINA CHEŁM „Czy jest Pani/Pan za zmianą granic pomiędzy miastem Chełm i gminą Chełm, polegającą na wyłączeniu z gminy części obrębów ewidencyjnych: Depułtycze Królewskie, Koza-Gotówka, Pokrówka, Rudka oraz Srebrzyszcze i włączeniu ich do miasta?”. Na takie pytanie muszą odpowiedzieć osoby, które biorą udział w prowadzonych na terenie gminy konsultacjach społecznych.

Mieszkańcy mogą podzielić się swoją opinią w tej sprawie jeszcze tylko w poniedziałek (22 listopada). Wystarczy wypełnić ankietę. Ta dostępne jest w urzędzie gminy oraz w siedzibie starostwa powiatowego w Chełmie, u sołtysów, a także w 27 punktach konsultacyjnych, które działają w godzinach od 10 do 18.

Przypominamy, że aby wziąć udział w konsultacjach, należy posiadać czynne prawo wyborcze i mieszkać na terenie gminy Chełm. Formularz ankiety konsultacyjnej znajdziecie na stronach internetowych gminy oraz powiatu i w Biuletynie Informacji Publicznej urzędów. **Faj**

40 tys. na ekologiczną energię

CHEŁM Komenda Miejska PSP w Chełmie otrzyma 40 tys. zł dotacji z Wojewódzkiego Funduszu Ochrony Środowiska i Gospodarki Wodnej w Lublinie na rozbudowę instalacji fotowoltaicznej do mocy 19 kWp.

fot. WFOŚiGW w Lublinie

Umowę na to zadanie podpisali w ubiegłym tygodniu: prezes funduszu **Grzegorz Grzywaczewski** i zastępca prezydenta Chełma **Dorota Cieślik** w obecności komendanta wojewódzkiego Państwowej Straży Pożarnej w Lublinie nadbryg. **Grzegorza Alinowskiego** i mł. bryg. **Artura Rutkowskiego,** komendanta miejskiego PSP w Chełmie.

- To kolejny już element instalacji fotowoltaicznych, które już pracują w KM PSP w Chełmie, znacznie obniżając wydatki ponoszone na zakup energii elektrycznej, a tym samym wpływają na poprawę jakości powietrza, efektywniejszą ochronę środowiska i częściowe rozwiązanie problemu smogu, który nasila się przy niekorzystnych warunkach atmosferycznych – mówi bryg. **Wojciech Chudoba**, zastępca komendanta chełmskiej jednostki.

I etap tej inwestycji został zrealizowany w czerwcu. Wówczas wykonano instalację na wolno stojącej konstrukcji składającą się z 34 paneli fotowoltaicznych o mocy ponad 12 kWp wraz z niezbędnymi do ich sprawnego działania urządzeniami. Zlokalizowana jest ona na terenie Jednostki Ratowniczo-Gaśniczej nr 2 przy ul. Okszowskiej 9. Wartość zadania, która wyniosła 50 tys. zł, współfinansowały wtedy: Starostwo Powiatowe w Chełmie i Komenda Główna PSP w Warszawie. **(apm)**

Nasze niezłe ziółka

REGION W Lubelskim Centrum Konferencyjnym w Lublinie podczas uroczystej gali nagrodzono laureatów konkursu dla dzieci „Niezłe ziółko”. Są wśród nich mieszkańcy powiatów: chełmskiego i włodawskiego.

- Większości z nas Lubelskie kojarzy się z uprawą zbóż, ziemniaków i rzepaku. Tymczasem okazuje się, że coraz więcej rolników wybiera także zioła. Co tłumaczy tak duże zainteresowanie plantatorów pokrzywą, krwawnikiem, skrzypem polnym czy dziurawcem. Cieszy mnie zatem fakt, że ziołami interesują się także najmłodsi. Gratuluję wszystkim pięknych, kreatywnych prac - mówił **Zdzisław Szwed**, członek Zarządu Województwa Lubelskiego, który wręczył nagrody.

W grupie dzieci młodszych (od 5 do 7 lat) otrzymali je: I miejsce - **Karolina Laskowska** za pracę „Niezłe ziółko” (Klesztów, gm. Żmudź, pow. chełmski); II miejsce - **Tymoteusz Brzeziński** za „Zasuszone skarby z naszego ogrodu ziołowego” (Radawczyk Kolonia Pierwsza, gm. Niedrzwica Duża, pow. lubelski); III miejsce - **Nikola Adamczuk** za pracę „Niezłe ziółko. Melisa/kminek – dziennik” (Kumów Plebański, gm. Leśniowice, pow. chełmski).

W grupie dzieci starszych (od 8 do 10 lat) nagrody otrzymali: I miejsce - **Maciej Laskowski** za pracę „Niezłe ziółko” (Klesztów, gm. Żmudź, pow. chełmski) - brat Karoliny; II miejsce – **Filip Maksymiuk** za „Mój pierwszy dziennik i zielnik. Ogórecznik lekarski. Filip poleca coś na zdrowie” (Szustka, gm. Drelów, pow. bialski); III miejsce - **Rafał Bedłuszak** za pracę „Niezłe ziółko - zielniki opis roślin” (Urszulin, pow. włodawski).

Konkurs „Niezłe ziółko” miał na celu upowszechnianie wśród dzieci podstaw wiedzy o ziołach (rozpoznawanie, uprawa, zastosowanie kulinarne oraz w medycynie domowej), a jego adresatami byli najmłodsi mieszkańcy województwa. Zadanie konkursowe składało się z dwóch części. Pierwszy etap polegał na wyhodowaniu własnych ziół z nasion lub sadzonki w doniczce, skrzynce balkonowej albo innym, dowolnym pojemniku lub na grządce. Natomiast w drugiej części należało przygotować sprawozdanie np. pracę plastyczną, opis rośliny i jej zastosowanie, zielnik (tj. zasuszoną gałązkę przymocowaną do karty, nazwę oraz opis), dziennik ogrodniczy z rejestracją etapów rozwoju rośliny i czynności wykonanych przez dziecko.

W zabawie wzięło udział łącznie 76 uczestników, w tym: 31 osób w grupie dzieci młodszych oraz 45 osób w grupie dzieci starszych. Wszystkie zgłoszone prace zostały dopuszczone do udziału w konkursie. **(apm)**

Uczniowie pamiętają o szkole

SIEDLISZCZE W Liceum Ogólnokształcącym w Siedliszczu obchodzono święto szkoły, upamiętniające patrona Romualda Traugutta. Uroczystość została połączona z przyjęciem uczniów do pierwszej klasy.

Święto rozpoczął przemarsz na kurhan powstańczy Gloria Victis, którym opiekuje się młodzież liceum. Tam odbyło się ślubowanie nowych uczniów. Następnie wszyscy udali się do szkoły na dalszą część uroczystości.

Tego dnia został również rozstrzygnięty konkurs fotograficzny „Moje miejsce na ziemi – genius loci”, w którym zadaniem uczestników było uchwycenie „ducha miejsca”, w którym najlepiej się czują i najchętniej chcieliby przebywać. I miejsce zajęła **Jagoda Mazurek**, II miejsce **Zuzanna Kuras**, a III miejsce **Patrycja Słomka**. **MP**

MDK zaprasza do konkursu

CHEŁM Młodzieżowy Dom Kultury zachęca do udziału w konkursie na ozdoby choinkowe: współczesne i tradycyjne. Prace można przynosić do 9 grudnia.

Cele konkursu to: kultywowanie tradycji świąt Bożego Narodzenia, rozbudzanie inwencji twórczej, integracja rodzinna i promocja dorobku kulturowego.

Uczestnicy konkursu mają za zadanie wykonać ozdoby choinkowe: współczesne i tradycyjne. W przypadku ozdób współczesnych dobór materiałów jest dowolny. Te tradycyjne mogą być ze słomy, papieru, opłatka, ale także powstałe z wykorzystaniem orzechów, szyszek i jabłek. W tej kategorii mogą się znaleźć także pierniki. Wszystkie ozdoby powinny posiadać mocowanie umożliwiające zawieszenie na choince. Do każdej z prac należy dołączyć kartę informacyjną oraz oświadczenie.

Konkurs jest adresowany do przedszkolaków i uczniów wszystkich typów szkół i placówek oświatowo-wychowawczych znajdujących się na terenie miasta Chełm i powiatu chełmskiego. Uczestnicy mogą wykonać prace konkursowe wraz z rodzicami, opiekunami i nauczycielami. Przy ich ocenie nie będzie brany pod uwagę wiek uczestników.

Szczegółowy regulamin dostępny na stronie internetowej organizatora. **AN**

eprasa.pl 067cb4a146

NAPISZ LIST DO WYBRANEJ OSOBY I UZASADNIJ, DLACZEGO

Wybierz sobie

Wanda Jaroszczuk
redaktor naczelna Super Tygodnia Chełmskiego

Zdzisław Szwed
członek Zarządu Województwa Lubelskiego

Jakub Banaszek
prezydent miasta Chełm

Krzysztof Grabczuk
poseł RP

Anna Dąbrowska-Banaszek
poseł RP

Teresa Hałas
poseł RP

Piotr Deniszczuk
starosta powiatu chełmskiego

Andrzej Romańczuk
starosta powiatu włodawskiego

Robert Kościuk
burmistrz Krasnegostawu

Andrzej Leńczuk
starosta powiatu krasnostawskiego

Arkadiusz Tofil
rektor PWSZ

Józef Zając
senator RP

Wiesław Muszynski
burmistrz Włodawy

Longin Bożeński
Przewodniczący Rady Miasta Chełm

Marek Nowosadzki
w-ce starosta krasnostawski

Paweł Szychulec
prezes Aqua East Polska

Artur Juszczak
prezes Chełmskiego Parku Wodnego

Ewa Jaszczuk
prezes Chełmskiej Spółdzielni Mieszkaniowej

Robert Chełmicki
dyrektor Chełmskiej Biblioteki Publicznej

Mariusz Matera
zespół Szalom Chełm

Mikołaje czekają na listy

Nasze VIP-y wcieliły się w rolę Mikołajów, by obdarować Czytelników Super Tygodnia prezentami.
W kolejnym roku pandemii chcemy wspólnie sprawić Wam choć trochę radości.
Prezenty trafią przed świętami Bożego Narodzenia do osób wybranych przez Mikołajów.
Zasady naszej zabawy są bardzo proste. Nasi Mikołaje czekają na Wasze listy. Napiszcie do wybranego Mikołaja, o jakim prezencie marzycie i dlaczego zwracacie się do tej, a nie innej osoby. Opiszcie swoją sytuację. Można prosić Mikołaja o prezent dla siebie lub dla kogoś, kto Waszym zdaniem potrzebuje wsparcia i pomocy przed świętami. Wszystkie listy przekażemy naszym Mikołajom, a każdy z nich wybierze jedną osobę lub kilka, jeśli będzie hojny.
Do listu należy dołączyć zamieszczony obok kupon, który trzeba oczywiście wypełnić. Korespondencję do Mikołaja można przynieść do redakcji do 1 grudnia, lub wrzucić do naszej skrzynki ogłoszeniowej albo wysłać na adres: **Redakcja Super Tydzień Chełmski, 22-100 Chełm, ul. Lubelska 31, z dopiskiem „Wybierz sobie Mikołaja".**

Zwracając się do Mikołaja o prezent, trzeba pamiętać, że może on mieć wartość do 200 zł.

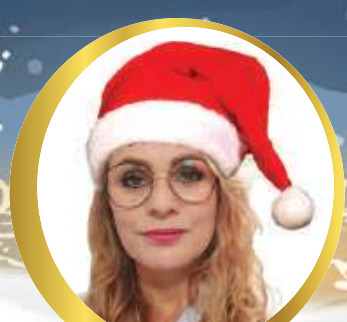

Monika Tarnowska
właścicielka Lejdis&Dżentelmen Studio Fryzur

eprasa.pl 067cb4a146

AKURAT OD NIEJ CHCESZ DOSTAĆ WYMARZONY PREZENT

Mikołaja

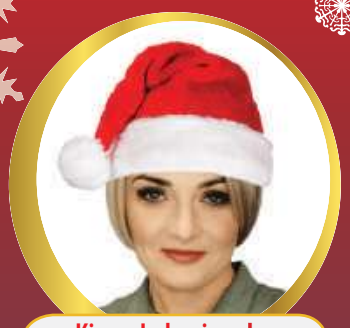

Kinga Jędrzejewska
właścicielka firmy Twój Agent Ubezpieczenia

Elżbieta Sawa-Czajka
rektor WSSMiKS

Kamil Błaszczuk
radny miasta Chełm

Joanna Jabłońska
wójt gm. Leśniowice

Adam Rychliczek
dyrektor ds. rozwoju Grupy Kapitałowej Balamara

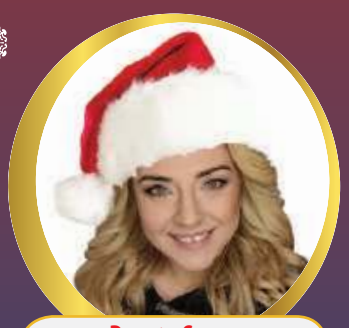

Dorota Sawa
prezes Stowarzyszenia LGD Krasnystaw Plus

Bożena Deniszczuk
wójt gm. Wierzbica

Jan Marcyniuk
właściciel spółdzielni socjalnej Jan-Trans

Henryk Gołębiowski
wójt gm. Wojsławice

Jacek Lis
wójt gm. Żółkiewka

Rafał Michalski
właściciel firmy Elektromix

Robert Misiurski
instruktor nauki jazdy Ośrodka Szkolenia Korona

Janusz Bartoszuk
właściciel firmy BH Meble

Dariusz Stocki
wójt gm. Kamień

Krystyna Deniusz-Rosiak
wójt gm. Dubienka

Mirosław Torbicz
wójt gm. Wyryki

Marek Kopieniak
wójt gm. Hańsk

Henryk Maruszewski
wójt gm. Białopole

Agnieszka Grzywaczewska
prezydent Klubu Rotary Chełm

Monika Grzesiuk
wójt gm. Kraśniczyn

Napisz list do Mikołaja
i dołącz do niego ten **kupon**

WYBIERAM MIKOŁAJA:

Imię i nazwisko: .....

Adres i telefon: .....

.....

.....

Wytnij kupon

eprasa.pl 067cb4a146

Co jest grane?

BO WE MNIE JEST SEKS

biograficzny

Warszawa, lata 60. Przed ekranami czarno-białych odbiorników zasiadają miliony Polaków. I nagle ktoś przykuwa ich wzrok. To Kalina Jędrusik – zjawiskowa aktorka i piosenkarka, która wnosi koloryt do bezbarwnej rzeczywistości. Kusi wdziękiem i seksapilem. Elektryzuje panów i oburza panie. Oto pierwsza seksbomba PRL-u, zwana polską Marilyn Monroe.

CHEŁM

CKF ZORZA 26 i 28 listopada - godz. 18.15; 27 listopada - godz. 20.45

KRASNYSTAW

KINO MORSKIE OKO 23-25 listopada - godz. 17

PITBULL

dramat, sensacja

Kiedy podłożony na stacji paliw ładunek wybuchowy zabija policyjnego sapera, komendant główny policji przydziela do sprawy Gebelsa z wydziału ds. zabójstw. Śledztwo prowadzi go na trop przestępcy ze zbrojnego ramienia grupy Pershinga - konstruktora bomb i porywacza stojącego za dziesiątkami zamachów w Polsce i ponad setką porwań w całym kraju. Konfrontacja bandyty i „psa" przeradza się w regularną wojnę. Od tych wydarzeń mijają lata.

CHEŁM

CKF ZORZA 26 listopada - godz. 20.30; 27 listopada - godz. 18.15; 28 listopada - godz. 20.45

NASZE MAGICZNE ENCANTO

animacja familijny przygodowy

Historia niezwykłej rodziny Madrigal. Ich pełen magii dom znajduje się w tętniącym życiem mieście - w cudownym i urokliwym miejscu zwanym Encanto, ukrytym w górach Kolumbii. Magia Encanto sprawiła, że każde dziecko w rodzinie posiada wyjątkową moc uzdrawiania, z wyjątkiem Mirabel.

CHEŁM

CKF ZORZA 26 listopada - godz. 13.30 i 16; 27 i 28 listopada - godz. 11 i 13.30 i 16

WYDARZENIE TYGODNIA

Mocne kino Martina Scorsese

SEANS W ramach cyklicznego projektu „Za i Przeciw" w kinie Zorza odbędzie się pokaz filmu Leosa Caraxa „Annette". Po seansie dyskusja krytyków filmowych. Spotkanie odbędzie się 25 listopada.

„Za i Przeciw" to cykliczny projekt dla kinomanów połączony z rozmową z zaproszonymi krytykami filmowymi, z których jedna osoba jest zdecydowanie ZA filmem, a druga zdecydowanie PRZECIW.

Rok 2021 to trzeci sezon wydarzenia, które wzbudza coraz większe zainteresowanie wśród krytyków oraz widzów. Listopadowa odsłona projektu to „Annette" - poetycka opowieść utrzymana w formie musicalowej.

Tym razem zaproszenie do udziału w wydarzeniu przyjęli: ZA - **Tomasz Kolankiewicz** - filmoznawca, historyk filmu, kurator cykli filmowych, prowadzący prelekcje i rozmowy o filmie oraz PRZECIW - **Michał Walkiewicz** - krytyk filmowy, redaktor naczelny portalu Filmweb.pl, absolwent filmoznawstwa UAM w Poznaniu.

„Annette" to historia miłości słynnego komika Henry'ego i Ann, śpiewaczki o międzynarodowej sławie. W świetle reflektorów stanowią idealną, szczęśliwą parę. Ich życie odmienią narodziny pierwszego dziecka, Annette, dziewczynki o wyjątkowym darze. Nowy film mistrza światowego kina Leosa Caraxa to ponadczasowa opowieść o miłości, zazdrości i zemście. Do swojej pierwszej anglojęzycznej produkcji francuski twórca zaangażował zdobywczynię Oscara Marion Cotillard („Niczego nie żałuję - Edith Piaf") oraz nominowanego do Oscara Adama Drivera („Historia małżeńska", saga „Gwiezdne Wojny"). Scenariusz, muzykę i piosenki do filmu stworzył zespół Sparks. Za produkcję muzyczną odpowiadają również twórcy „La La Land" oraz „Moulin Rouge!".

Spotkanie rozpocznie się o godz.17.30. **AN**

Skubas u Wojciecha

KONCERT Ruszyła sprzedaż biletów na koncert Skubasa. Artysta wystąpi w Strzesze u Wojciecha 18 grudnia.

Skubas stworzył jedną z piękniejszych polskich piosenek miłosnych o braku miłości. W swojej twórczości podróżuje w głąb ludzkich doświadczeń. Jego teksty są pełne emocji. Bez zbędnych upiększeń dotyka tematów, w których każdy słuchacz może odnaleźć cząstkę siebie. Wszystko to w akompaniamencie czasem czułych i delikatnych, czasem mrocznych, brudnych, niemal grunge'owych kompozycji. Kiedyś znany głównie na scenie klubowej, szerszej publiczności dał się poznać dzięki wydanemu w 2012 roku autorskiemu albumowi „Wilczełyko". Na swojej drugiej płycie – „Brzask" zaprezentował się już jako artysta kompletny.

Od czasu debiutu Skubas zagrał wiele tras koncertowych i wystąpił na najważniejszych polskich festiwalach. Brał również udział w takich projektach jak Męskie Granie Orkiestra, Obywatel GC v.2.0 czy Europejski Stadion Kultury. 25 maja tego roku artysta zaprezentował swój najnowszy singiel „Dobra Czarodziejka", który powstał ze specjalną dedykacją dla jego Mamy. Przypomina on, jak ważne są nasze matki. Premierze singla towarzyszył teledysk stworzony wraz z fanami artysty.

Na koncert w Chełmie zaprasza Wojciech Malawski, który - po przerwie z racji pandemii - wraca do wydarzeń artystycznych w swoim pubie. Bilety w cenie 75 zł już do kupienia w Strzesze u Wojciecha. **AN**

Monety w muzeum

WYSTAWA Dyrektor Muzeum Regionalnego w Krasnymstawie zaprasza na wystawę „Srebrne monety Narodowego Banku Polskiego z lat 1990-2020". Na ekspozycji prezentowana jest części kolekcji numizmatycznej krasnostawskiego muzeum.

Cały zbiór muzealny liczy kilka tysięcy okazów (monet, banknotów, odznak, odznaczeń i medali) od starożytności do czasów współczesnych.

Zgodnie z ustawą to Narodowemu Bankowi Polskiemu przysługuje wyłączne prawo emitowania znaków pieniężnych (monet i banknotów) Rzeczypospolitej Polskiej. NBP emituje dwa rodzaje monet: tj. powszechnego obiegu, zwanych również obiegowymi oraz monety okolicznościowe. Bite przez Mennicę Polską monety mają różne kształty tj. zarówno okrągłe (i tych jest najwięcej), jak i prostokątne, czy w kształcie elipsy. Unikatem - i to na skalę światową - są niewątpliwie monety w kształcie kuli wyemitowane z okazji 100-rocznicy odzyskania przez Polskę niepodległości. Najwięcej zostało wybitych stemplem lustrzanym, zdecydowanie mniej stemplem zwykłym. W celu ich uatrakcyjnienia niektóre zostały dodatkowo m.in. platerowane złotem, inkrustowane bursztynem, cyrkonią, krzemieniem, materiałem ceramicznym, szkłem.

Ekspozycja gościć będzie w muzeum do końca stycznia 2022. **AN**

Grzegorz Turnau w KDK

KONCERT Na 4 grudnia w Krasnostawskim Domu Kultury zaplanowano koncert Grzegorza Turnaua. Bilety w cenie 60 zł już do kupienia w kasie KDK i na www.bilety.krasnystaw.pl

Grzegorz Turnau to kompozytor, piosenkarz i pianista, autor tekstów, aranżer. Regularnie i intensywnie koncertuje. Obecnie na scenie zwykle towarzyszy mu kilkuosobowy zespół (m.in. **Jacek Królik** - gitara, **Leszek Szczerba** - saksofon, **Mariusz Pędziałek** – obój, **Cezary Konrad** – perkusja, **Robert Kubiszyn/ Łukasz Adamczyk** – bas, **Michał Jurkiewicz** – altówka, instrumenty klawiszowe), a także kameralne zespoły smyczkowe.

Komponuje muzykę dla filmu i teatru, jest też autorem większych form muzycznych i kierownikiem muzycznym Teatru Lalka w Warszawie. Choć urodził się i mieszka w Krakowie, od dzieciństwa związany jest z miastem Inowrocław, którego honorowe obywatelstwo otrzymał w 2013 roku, a także z województwem zachodniopomorskim, gdzie mieści się – założona przez niego wspólnie ze Zbigniewem i Jackiem Turnauami i Tomaszem Kasickim – Winnica Turnau. **AN**

Joanna Bator w bibliotece

SPOTKANIE Chełmska Biblioteka Publiczna serdecznie zaprasza wszystkich miłośników literatury na wyjątkowe spotkanie z wyjątkową pisarką.

30 listopada o godz. 18 w sali widowiskowej odbędzie się spotkanie z Joanną Bator – autorką znakomitych powieści, za które była wielokrotnie wyróżniana i nagradzana, m.in. Nagrodą Literacką „Nike" czy Nagrodą im. Beaty Pawlak. Przygodę z pisarstwem Bator zaczęła podczas kilkuletniego pobytu w Japonii, zaś międzynarodowy rozgłos przyniosła jej w 2009 roku powieść „Piaskowa Góra".

Jej książki to przede wszystkim dramatyczne, tajemnicze historie, które wciągają czytelnika od pierwszych stron. Trudno nie zgodzić się ze stwierdzeniem, że pisarka hipnotyzuje stylem, językiem i tematyką. Porusza tematy niełatwe, ale czyni to w sposób niezwykle atrakcyjny dla odbiorcy. **AN**

Gospel w Chadeku

KONCERT Chadek Gospel Choir nie zwalnia tempa i zaprasza na swój koncert. Bilety w cenie 20 zł do nabycia w kasie ChDK i kina Zorza.

Koncert pierwotnie miał się odbyć 16 listopada, ale ostatecznie przeniesiony został na 23 listopada. W godzinnym występie 30-osobowa grupa zaprezentuje się wraz z towarzyszeniem muzyków pod dyrekcją **Grzegorza Głucha.**

Chadek Gospel Choir istnieje od 2010 r. Jest chórem typowo koncertowym. Ich występy to żywiołowe, pełne pasji i pozytywnej energii widowiska, które w naturalny sposób angażują publiczność. Grupa ma bogate doświadczenia – brała udział w dużych imprezach plenerowych, a także w koncertach kameralnych w kościołach.

Koncert rozpocznie się o godzinie 18 w Chełmskim Domu Kultury. **AN**

Co jest grane?

ETERNALS

akcja, sci-fi

To epicka opowieść o losach nowych w kinowym świecie Marvela bohaterów. Nieśmiertelni herosi przez tysiące lat pozostawali w ukryciu, ale w obliczu zagrożenia muszą zjednoczyć siły, by stanąć do walki z najstarszymi wrogami ludzkości - Deviantami.

CHEŁM

CKF ZORZA 22-24 listopada - godz. 17.45 i 21; 25 listopada - godz. 21

RODZINA ADDAMSÓW 2

animacja, familijny

U Addamsów daje o sobie znać konflikt pokoleń. Etap buntu nie omija dorastających Wednesday i Pugsleya. Choć Addamsowie niekoniecznie wpisują się w model tradycyjnej rodziny, nawet Morticię martwi, że potomkowie po raz kolejny nie stawiają się na kolacji. Jak na powrót wzniecić ogień w rodzinnym ognisku i podtrzymać więzy? Gomez wpada na genialny pomysł – wspólne wakacje i podróż nawiedzonym kamperem przez całą Amerykę!

CHEŁM

CKF ZORZA 22 i 24 listopada - godz. 15,30; 23 listopada - godz. 13.15; 25 listopada - godz. 13

RON USTERKA

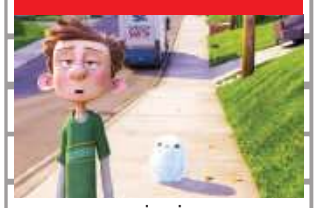

animacja

To historia przyjaźni Barneya, społecznie wycofanego gimnazjalisty oraz Rona, jego nowego, chodzącego i mówiącego robota, który ma być jego „najlepszym kumplem bez pudła". Przezabawne awarie Rona i wywołane nimi przygody bohaterów sprawią, że chłopiec i jego pełen usterek robot wyruszą w podróż, w której czasie odkryją siłę prawdziwej przyjaźni w dobie mediów społecznościowych.

CHEŁM

CKF ZORZA 22 i 24 listopada - godz. 15.30; 23 listopada - godz. 15.30

eprasa.pl 067cb4a146

Gabinet stomatologiczny
lek. dent.
Dorota Paradowska Kędzierawska
Chełm, ul. K. Kurpińskiego 12
tel. 82 565 80 11

ZAPRASZAMY

poniedziałek, środa, piątek w godz. 9 - 17
wtorek i czwartek w godz. 11 - 19

Umawiamy na wizytę po uprzedniej konsultacji telefonicznej 82 565 80 11

- leczenie zachowawcze
- endodoncja
- protetyka
- profilaktyka (scaling ultradźwiękami, piaskowanie, lakierowanie, lakowanie)

WYBIELANIE ZĘBÓW
lampą PHILIPS ZOOM i nakładkowe

TERAPIA OZONEM

polub nas na f
5086

ZUS nadal szkoli przez internet

REGION Na Platformie Usług Elektronicznych ZUS zarejestrowało się już około 9 mln osób w Polsce. O internetowych petentów zadba też krasnostawskie biuro Zakładu Ubezpieczeń Społecznych. Pokaże chętnym, jak wykorzystać możliwości tego portalu podczas internetowego szkolenia.

Ekspert wyjaśni, jak korzystać z Platformy Usług Elektronicznych: sprawdzać swoje dane, np. o składkach, świadczeniach, kwarantannie czy izolacji oraz wysyłać wnioski i dokumenty do ZUS przez internet.

- Podpowie również, jak klient może samodzielnie pobrać dokument potwierdzający jego dane z bazy ZUS, które może potem przekazać innej instytucji, np. bankowi. Będzie też mowa o e-wizycie, która pozwala porozmawiać z pracownikiem ZUS bez wychodzenia z domu – mówi **Małgorzata Korba**, rzeczniczka ZUS w województwie lubelskim.

Do udziału w szkoleniu wystarczy dostęp do internetu i przeglądarka internetowa. Spotkanie odbędzie się 25 listopada o godz. 11. Organizatorzy przyjmują zgłoszenia pod adresem krasnystaw_szkolenia@zus.pl.

A już 22 listopada o godz. 10 w podobnej formule odbędzie się szkolenie dotyczące nowych funkcjonalności PUE ZUS. Organizuje je przez internet chełmski ZUS. Zgłoszenia przyjmuje pod adresem chelm_szkolenia@zus.pl.

W zgłoszeniu należy podać datę i temat wybranego wydarzenia, imię i nazwisko oraz dane kontaktowe: telefon i adres e-mail. Organizatorzy prześlą uczestnikom mailem zaproszenie z linkiem dostępu do szkolenia.

opr. (apm)

Umowa o dzieło – kiedy i jak rejestrować?

Od początku 2021 roku umowy o dzieło trzeba zgłaszać w ZUS. Biłgorajski oddział Zakładu Ubezpieczeń Społecznych zaprasza na szkolenie także z tego zakresu. Organizatorzy zachęcają do udziału w spotkaniu księgowych, przedsiębiorców oraz inne osoby i podmioty, które zlecają wykonanie umów o dzieło.

Szkolenie odbędzie się 30 listopada przez internet, za pośrednictwem platformy Cisco Webex Meetings. Do udziału w nim wystarczy urządzenie z dostępem do sieci i przeglądarka internetowa. Spotkanie rozpoczyna się o godz. 10. Organizatorzy przyjmują zapisy pod adresem bilgoraj_szkolenia@zus.pl i na sali obsługi klientów.

Seniorze, zaszczep się!

CHEŁM Ruszyły szczepienia chełmskich seniorów przeciwko grypie. Wszyscy chętni powinni zgłosić się do Miejskiego Samodzielnego Publicznego Zakładu Opieki Zdrowotnej w Chełmie. Szczepienia wykonywane są w obydwu miejskich przychodniach.

Z bezpłatnych szczepień mogą skorzystać wszyscy chełmianie w wieku 65+. Wykonywane są od poniedziałku do piątku w godz. od 8 do 17.30 w przychodniach przy ul. Połanieckiej i Wołyńskiej. Aby zarejestrować się na szczepienie do przychodni przy Wołyńskiej, należy dzwonić pod nr tel. 82 563 00 78 lub 571 870 865. Rejestracja do przychodni przy Połanieckiej odbywa się pod numerami 82 563 67 81-84 lub 516 226 200. Na szczepienie obowiązują wcześniejsze zapisy telefoniczne.

- Przed szczepieniem niezbędne jest badanie lekarskie. Osoby, które chcą skorzystać ze szczepień w ramach tego programu, powinny zgłosić się do swojego lekarza rodzinnego w celu wykonania badania kwalifikacyjnego i uzyskania zaświadczenia o braku przeciwwskazań do szczepienia, a następnie tego samego dnia zgłosić się z dokumentem tożsamości potwierdzającym zamieszkanie na terenie miasta Chełm – informuje **Mariusz Żabiński**, dyrektor miejskiego ZOZ-u.

Świadczenia zdrowotne w ramach programu udzielane są do 15 grudnia lub do wyczerpania liczby szczepionek przewidzianych na ten cel.

Szczepieniu powinny się poddać zwłaszcza osoby z grup wysokiego ryzyka wystąpienia powikłań pogrypowych i osoby, które mogą stanowić źródło zakażenia dla osób z grupy wysokiego ryzyka oraz ci, którzy ze względu na charakter wykonywanej pracy są szczególnie narażeni na zakażenie wirusem. **AN**

APTEKA pomocna
pn - pt 7:00 - 21:00
sob 8:00 - 21:00
ul. Szpitalna 40
Chełm
4749

Kobieto zbadaj piersi

REGION W tym tygodniu bezpłatną mammografię mogą wykonać mieszkanki powiatu chełmskiego i krasnostawskiego.

Badanie w ramach Populacyjnego Programu Wczesnego Wykrywania Raka Piersi jest bezpłatne, refundowane kobietom co dwa lata przez Narodowy Fundusz Zdrowia (lub co 12 miesięcy kobietom, które w ramach realizacji programu otrzymały odpowiednie pisemne wskazanie). Nie jest wymagane skierowanie lekarskie.

24 listopada Gorzków-Osada, przy Centrum Społeczno- Kulturalnym, w godz. 9-13, nr tel.: 583 257 602, 583 257 605

25 listopada Izbica, przy urzędzie gminy, w godz. 9-12, nr tel.: 583 257 602, 583 257 605

Kraśniczyn, przy urzędzie gminy, w godz. 9-13, nr tel.: 583 257 602, 583 257 605

Łopiennik Górny, przy Bibliotece Publicznej w Łopienniku, w godz. 9-15, nr tel.: 723 351 002, 723 351 003

26 listopada Białopole, przy urzędzie gminy, w godz. 14-16, nr tel.: 583 257 602, 583 257 605

Dubienka, przy Remizie OSP, w godz. 9-12, nr tel.: 583 257 602, 583 257 605

26 listopada Żółkiewka-Osada, przy urzędzie gminy, w godz. 8-14, nr tel.: 723 351 002, 723 351 003

27 listopada Krasnystaw, przy Hali Sportowej, w godz. 9-13, nr tel.: 583 257 602, 583 257 605

(apm)

Fundusze Europejskie Program Regionalny
Rzeczpospolita Polska
lubelskie Smakuj życie!
Unia Europejska Europejski Fundusz Rozwoju Regionalnego

RPLU.05.02.00-06-0083/19

Samodzielny Publiczny Wojewódzki Szpital Specjalistyczny w Chełmie kończy realizację projektu współfinansowanego ze środków Europejskiego Funduszu Rozwoju Regionalnego (w ramach RPO WL 2014-2020) i Budżetu Województwa Lubelskiego

„Poprawa efektywności energetycznej budynków użytkowanych na potrzeby działalności leczniczej Samodzielnego Publicznego Wojewódzkiego Szpitala Specjalistycznego w Chełmie"

Celem projektu jest poprawa jakości środowiska naturalnego w województwie lubelskim poprzez kompleksową termomodernizację budynków użyteczności publicznej.

W ramach projektu zmodernizowane zostały pawilony szpitalne A, B i C oraz budynek przychodni przyszpitalnej. Przedsięwzięcie obejmowało zadania polegające na wykonaniu ociepleń ścian fundamentowych wraz z ułożeniem opaski odwadniającej, ocieplenie ścian zewnętrznych, ocieplenia dachu budynków, modernizację instalacji c.o., przebudowę przyłącza ciepłowniczego, wymianę stolarki okiennej wraz z instalacją nawiewników, wymianę drzwi wejściowych do budynków, wymianę opraw tradycyjnych na oprawy typu LED, montaż instalacji fotowoltaicznej, wdrożenie systemu pomiaru, monitoringu i zarządzania wykorzystaniem energii.

Rezultatami realizacji projektu będą: oszczędność energii cieplnej i elektrycznej, spadek emisji gazów cieplarnianych i pyłów oraz wytwarzanie energii elektrycznej ze źródeł odnawialnych.

Wartość ogółem projektu: 12 005 784,96 PLN

Wkład UE: 7 504 335,75 PLN

Okres realizacji projektu: od 2018-10-23 do 2021-12-31

Samodzielny Publiczny Wojewódzki Szpital Specjalistyczny w Chełmie
6332

PRACOWNIA PROTETYCZNA
Technik dentystyczny
Jadwiga Branecka - Kania
pl. Kupiecki 10 (II piętro)
pon. - pt.:
10.00 - 16.00
Tel: 606 902 148
3858

LEK DENT Chełm ul. Wołyńska 32
Dr n.med.
Krzysztof Wojewoda
Specjalista Ginekolog-Położnik
zaprasza
wtorki środy piątki
USG i KTG
(w ramach wizyty)
Kolposkopia
Rejestracja tel.
82 563 13 53, 82 565 13 53
4184

GABINET ZDROWIA PSYCHICZNEGO
PRZYCHODNIA CENTRUM
Dr n. med. Marek Daniłosio
lekarz specjalista psychiatra psychoterapeuta
leczenie zaburzeń psychicznych u dorosłych, młodzieży, dzieci powyżej 6. roku życia
22-100 Chełm, ul. Szpitalna 47
tel. 661 666 401
www.przychodniacentrum.com
6657

Lek. med. Zbigniew Bąk
SPECJALISTA
NEUROLOG
Chełm, ul. Zachodnia 41
(os. Gwarek)
Przyjmuje: poniedziałki, czwartki, od godz. 16.00
Rejestracja telefoniczna
82 564 30 74
3236

TESSA
www.rtg-usg.com.pl
lek. spec. radiolog Anna Hryszko
Cyfrowy Aparat RTG
Nowoczesny aparat USG, Doppler
USG ginekologiczne, położnicze, 4D
lek. spec. ginekolog - położnik Marek Lipiec
Czynne: pn-pt w godz. 8.00-18.00
soboty w godz. 9.00-12.00
CHEŁM, ul. KOLEJOWA 94
Dawna Spółdzielnia Inwalidów (Cukiernia)
82 565 40 68
82 549 19 09
1453

www.nzozlekdent.pl
LEK-DENT Chełm, ul. Wołyńska 32
lek. med.
Tomasz Wojewoda
specjalista ginekolog-położnik
zaprasza
poniedziałki - 16:00 - 18:00
KOMPLEKSOWA OPIEKA położnicza i ginekologiczna
USG, KTG i cytologia
Rejestracja tel.
82 563 13 53, 82 565 13 53
3061

APTEKA Na Deptaku
pn-pt 7:00 - 19:00
sob 7:00 - 17:00
ul. Lwowska 21/7
Chełm
6650

eprasa.pl 067cb4a146

Szczurowski z awansem na Grand Prix Polski

TENIS STOŁOWY Udany występ młodych tenisistów chełmskiego Ogniwa w II Wojewódzkim Turnieju Klasyfikacyjnym młodzików i juniorów. W Tomaszowie lubelskim, bo tam odbyły się te zawody, podopieczni Jacka Kozłowskiego wywalczyli trzy medale.

Największe powody do radości miał **Adam Szczurowski**, który w kat. młodzików zdołał przedrzeć się do finału, a tam pokonał w czterech setach **Błażeja Kutę**. Dzięki tej wygranej młody zawodnik Ogniwa zapewnił sobie prawo startu w zawodach Grand Prix Polski, które pod koniec listopada zostaną rozegrane w Brzegu Dolnym.

- Dla Adama był to pierwszy występ w tej kategorii wiekowej i do tego jakże udany. Dzięki wygranej dołączył do **Przemysława Kalinowskiego** i obaj będą reprezentowali nasze miasto w turnieju ogólnopolskim (Kalinowski ma zapewniony start z racji wysokiej pozycji w ogólnopolskim rankingu – 20. miejsce). Warto przy tym podkreślić, że wśród chłopców z naszego województwa tylko zawodnicy Ogniwa Chełm wystartują w Grand Prix Polski, zatem jest to bardzo duży sukces naszego klubu – mówi **Jacek Kozłowski**, trener zawodników chełmskiego Ogniwa.

W kategorii młodzików startowali także: **Szymon Mróz**, **Jonatan Piasecki** i **Damian Wituch**. Blisko finału był ten pierwszy zawodnik, jednak w półfinałowej konfrontacji uległ Błażejowi Kucie 1:3 i ostatecznie został sklasyfikowany na trzeciej pozycji. Piasecki i Wituch zakończyli zawody na dziewiątych miejscach.

W grupie młodziczek rywalizowały trzy reprezentantki Ogniwa. Najlepiej wypadła **Lena Romanowska**, która wywalczyła brązowy medal. W pojedynku o najniższe miejsce na podium pokonała 3:1 najlepszą zawodniczkę z Zamościa, **Roksanę Franczak**. Warto zaznaczyć, że było to jej pierwsze zwycięstwo z tą rywalką. Blisko podium była także **Julia Tatysiak**, która ostatecznie zakończyła swój występ na piątym miejscu. Dziewiąta była z kolei **Wiktoria Piasecka**.

W kategorii juniorek startowała **Magdalena Wituch**. Niestety już w pierwszym pojedynku dosyć pechowo uległa drugiej w klasyfikacji końcowej **Wiktorii Saleckiej** (1:3) i podobnie jak jej młodsza klubowa koleżanka Piasecka, uplasowała się na dziewiątej pozycji. **TS**

Rozalia medalistką mistrzostw Europy

KARATE Ponad 600 zawodników i zawodniczek z 22 państw stanęło do rywalizacji w rozegranych w Katowicach 34. Wagowych Mistrzostwach Europy w Karate Kyokushin. Znakomicie w tej prestiżowej imprezie spisała się jedna z reprezentantek Chełmskiej Szkoły Karate Kyokushin Satori, która wróciła do domu z brązowym medalem.

Wśród podopiecznych trenera **Bartłomieja Zakrzewskiego** największe powody do zadowolenia miała **Rozalia Bielak**. To właśnie ona stanęła w Katowicach na trzecim miejscu podium. W drodze po brązowy medal reprezentantka Chełmskiej Szkoły Karate Kyokushin Satori stoczyła dwie walki. Jedną przegrała, zaś drugą wygrała przez ippon.

Zacięty i stojący na wysokim poziomie pojedynek eliminacyjny stoczył jeden z trenerów Satori **Wojciech Kłodnicki**, który ostatecznie przegrał przez wskazanie sędziów i nie zdołał przedrzeć się do strefy medalowej.

Udanie rywalizację na matach Katowic rozpoczęli **Fabian Nafalski** i **Oliwia Urbańska**, którzy zwyciężyli swoje pierwsze konfrontacje. Później jednak musieli uznać wyższość swoich rywali, odpadając tym samym z turnieju.

W zawodach startowali także: **Mateusz Hurko**, **Dawid Wurszt** i **Patrycja Mielniczuk**. Wszyscy uplasowali się poza podium.

- Cieszymy się z brązowego medalu Rozalii. Stanąć na podium mistrzostw Europy, bez względu na kategorię wiekową, to wielka sprawa. To niewątpliwie największy sukces tej zawodniczki w dotychczasowej przygodzie z karate – mówi zadowolony Bartłomiej Zakrzewski, szkoleniowiec ChSKK Satori, który podczas zmagań pełnił funkcję sędziego asystenta oraz sędziego maty. - Pozostali nasi zawodnicy, mimo braku miejsc na podium, godnie reprezentowali nasz klub i za to należą im się duże brawa – dodaje trener Zakrzewski.

Mistrzostwa stały na wysokim poziomie i zostały zdominowane przez karateków z Rosji. **TS**

SYGNAŁY CZYTELNIKÓW

Zapominają o znakach...

CHEŁM Wyłączenie sygnalizacji świetlnej u zbiegu Lubelskiej, Szpitalnej i Trubakowskiej zweryfikowało znajomość przepisów u części kierowców. Wielu z nich zapomniało, że w takich sytuacjach o kolejności przejazdu decydują znaki drogowe.

Sygnały od kierowców w sprawie tego skrzyżowania otrzymujemy niemal codziennie. Skarżą się na wzajemne zajeżdżanie drogi lub blokowanie jej przez osoby, które tracą orientację.

- Ani jedni, ani drudzy nie zwracają uwagi na znaki pierwszeństwa i ustępowania przejazdu, a przecież to podstawowa wiedza przy kursie na prawo jazdy. A tymczasem, mając pierwszeństwo na Lubelskiej, trzeba się rozglądać po bocznych drogach, czy nagle ktoś z nich nie wyjedzie i nie zatrąbi klaksonem.

Jak więc należy jechać przez to skrzyżowanie? Pierwszeństwo mają kierowcy jadący wspomnianą Lubelską lub z niej zjeżdżający. Trubakowska i Szpitalna są wobec niej podporządkowane - wystarczy patrzeć uważnie, żeby dostrzec znaki, także te poziome namalowane na jezdni. Niestosowanie się do nich grozi 300-złotowym mandatem i pięcioma punktami karnymi. Jeśli dojdzie do kolizji, punktów będzie sześć, a mandat wyniesie nawet 500 zł.

Sygnalizacja w tym miejscu zostanie ponownie uruchomiona po zakończeniu prac na remontowanych odcinku Lubelskiej. **MP**

Woźniak na podium w czempionacie

ZAPASY Sukces młodego reprezentanta Cementu Gryfa Chełm. Michał Woźniak został brązowym medalistą jubileuszowych X Mistrzostw Polski Młodzików w stylu klasycznym, które rozegrane zostały w Swarzędzu. W walce o najniższe miejsce na podium podopieczny Mirosława Czwalińskiego i Dariusza Jabłońskiego pokonał 7:2 Jakuba Chlechowicza z Kartuz.

- To była emocjonująca i stojąca na wysokim poziomie walka. Po minimalnej przegranej w półfinale z reprezentantem gospodarzy **Mateuszem Wierzbińskim**, Michał potrafił się skoncentrować i zmobilizować. Po zwycięstwie był bardzo szczęśliwy. W przeszłości zdobywał już medale na różnych ogólnopolskich turniejach, ale medal zdobyty w mistrzostwach Polski ma dla niego szczególną wartość – podkreśla **Mirosław Czwaliński**, jeden z trenerów młodego reprezentanta Cementu Gryfa Chełm.

W pierwszych dwóch konfrontacjach Woźniak zdominował dwóch zawodników Podlasia Białystok: **Sewana Nargizyana** i **Krzysztofa Gryniewskiego**. Oba pojedynki zapaśnik chełmskiego klubu wygrał w stosunku 8:0, przez tzw. przewagę techniczną.

Poza podium znalazło się jedenastu innych reprezentantów Cementu. W tym gronie najbliżej medalu był **Oskar Misiec**, który w kategorii wagowej 100 kg przegrał walkę o brąz i ostatecznie uplasował się na piątym miejscu.

Wyniki pozostałych zapaśników Cementu przedstawiają się następująco: 10. miejsce **Kuba Lewandowski** (kat. 35 kg), 11. **Maksym Bartosik** (kat. 38 kg), 13. **Dawid Rudy** (kat. 41 kg), 14. **Joachim Kolenda** (kat. 41 kg), 20. **Antoni Guz** (kat. 48 kg), 11. **Dawid Hawryluk** (kat. 52 kg), 13. **Tymoteusz Kańczugowski** (kat. 52 kg), 26. **Michał Szwalikowski** (kat. 52 kg), 7. **Maksymilian Szwalikowski** (kat. 68 kg), 14. **Marcel Rybołowski** (kat. 75 kg).

W X Mistrzostwach Polski Młodzików w stylu klasycznym rywalizowało 225 zawodników z 48 klubów. **TS**

Ultramaraton zawita do Chełma

KOLARSTWO Ruszyły zapisy do przyszłorocznego Roztoczańsko-Poleskiego Ultramaratonu Rowerowego. Impreza planowana jest w połowie maja. Jeden z wyścigów – jazda non stop na 500 km wliczana będzie do punktacji Mistrzostw Polski w Ultramaratonach Kolarskich. Ponadto rywalizacja będzie również brana pod uwagę w eliminacjach do Bałtyk – Bieszczady Tour.

- Miło jest nam poinformować, że w naszym mieście znów zagości ogólnopolska impreza rowerowa. Nasz ultramaraton rowerowy wpisał się w kalendarz takich wydarzeń. W przyszłym roku zawody odbędą się w dniach 14-15 maja. Zawodnicy będą ścigać się na dwóch dystansach – 200 oraz 500 km. W tym drugim przypadku limit czasowy wynosi 30 godzin, zatem czeka nas dwudniowe święto cyklistów – mówi **Artur Juszczak**, jeden z pomysłodawców imprezy.

Przypomnijmy, że pierwszy Roztoczańsko-Poleski Ultramaraton Rowerowy zorganizowano w tym roku. Jego pomysłodawcami byli aktywni chełmscy cykliści: A. Juszczak, **Rafał Grzech**, **Marcin Dadas**, **Dariusz Domański** oraz **Dariusz Chudoba**. Tegoroczna impreza była bardzo udana, zarówno pod względem organizacyjnym, urozmaicenia trasy, jak i krajoznawczym. Zapisów na przyszłoroczne zawody można dokonywać na stronie rowerowychelm.pl bądź na fanpage Roztoczańsko-Poleskiego Ultramaratonu Rowerowego. Tam też można znaleźć regulamin zawodów. **TS**

2007
SAMOCHODOWE INSTALACJE GAZOWE
elcar
MONTAŻ - SERWIS • SPRZEDAŻ CZĘŚCI
KLIMATYZACJA AUTOELEKTRONIKA
Chełm, ul. Zawadówka 22
82 5602114, 503 156 879
elcar@auto-gaz.chelm.pl
SERWIS SYSTEMÓW HOLENDERSKICH
VIALLE LOVATO BRC AG

2269
NOWOŚĆ!!!
Sprawdzenie auta przed zakupem
- elementy, które były malowane
- geometrię i stan zawieszenia
- komputerowy odczyt usterek
- stan układu hamulcowego
Czynne całą dobę 24 h solidnie i szybko
MOTO-POL
Chełm, al. Przyjaźni 2
tel./fax (82) 565 50 30
GOODYEAR DUNLOP FULDA DEBICA

CHEŁM OPON SERWIS Baza
OPONY CAŁOROCZNE
82/565-18-95
CHEŁM
Dembowskiego 1/2
3323

eprasa.pl 067cb4a146

Trzy krążki włodawskich kickbokserek

KICKBOXING Kilkuset zawodników i zawodniczek z całego kraju, reprezentujących 34 kluby zgromadził rozegrany w Skarżysku-Kamiennej IV Ogólnopolski Turniej w Kickboxingu. Trzykrotnie na podium w tych zawodach plasowali się młodzi podopieczni trenera Sylwestra Protasa z włodawskiego Mechanika.

W kategorii wagowej 28 kg udany debiut w walkach ciągłych na macie zanotowała 10-letnia **Karolina Bruchacka** (wicemistrzyni kraju kadetek młodszych z tego roku w walkach pointfighting – przerywanych). Młoda włodawianka była poza zasięgiem swoich rywalek. Pewnie awansowała do finału i tam również nie dała szans swojej przeciwniczce, zdobywając złoty medal.

Na najwyższym stopniu podium uplasowała się również **Julia Oszust**, rywalizująca w kategorii kadetek starszych 65+ kg. Podopieczna trenera **Sylwestra Protasa** zdołała przedrzeć się do finału. Rywalka Julii nie podjęła jednak rękawicy i zrezygnowała z tej konfrontacji. Tym samym to właśnie do reprezentantki Mechanika powędrował złoty krążek.

W ringu po raz kolejny rywalizowała utalentowana juniorka **Anna Schweisser**. Włodawianka wywalczyła brązowy medal, ale jak twierdzi trener Protas, swojego występu zawodniczka nie może zaliczyć do udanych.

- Przyznam, że celowaliśmy w złoto. Ania była jedną z faworytek w swojej kategorii. Wszystkie rywalki były w jej zasięgu. Niestety w półfinale moja podopieczna uległa na punkty zawodniczce z Nowej Soli, która już od pierwszej rundy była sporo aktywniejsza. W drugiej rundzie Ania ruszyła jeszcze do ataków, ale jej przeciwniczka szybko zrewanżowała się silnym kopnięciem na głowę, potwierdzając swoją dominację – relacjonuje szkoleniowiec włodawskiego Mechanika. - Przypomnijmy, że Ania była mistrzynią i wicemistrzynią Polski form na macie ciągłej i przerywanej, stąd też czujemy mały niedosyt – dodaje trener Protas.

Udany debiut w najcięższej kategorii kadetów starszych zanotował mierzący 191 cm wzrostu **Bartosz Górny**. I mimo że zajął siódme miejsce, może być w pełni zadowolony ze swojego występu, bo toczył zacięte i wyrównane pojedynki.

W najbliższym czasie na kickbokserów z Włodawy czekają jeszcze zawody Pucharu Polski w K-1 oraz turniej dla dzieci i kadetów. Oba turnieje odbędą się w Warszawie. **TS**

„Jesień 2021" pod dyktando Dragona

STRZELECTWO Udany występ w rozegranych w Lublinie międzyklubowych zawodach klasyfikacyjnych w strzelectwie sportowym pod hasłem „Jesień 2021" zanotowali reprezentanci chełmskiego Dragona. Podopieczni trenera Jana Dąbskiego zajęli czołowe miejsca w klasyfikacji open.

- Zawody te miały duże znaczenie dla naszego klubu. Nasi strzelcy zakwalifikowali się bowiem do ogólnopolskiego finału ligi młodzieżowej w Gdyni, więc było to takie przetarcie przed wyjazdem na północ Polski. Damian Siedlecki wraz z Zuzanną Czerwińską szykują się natomiast do występu w Polish Open Kaliber. Cieszy ich dobra dyspozycja w rywalizacji w Lublinie, tym bardziej że zmagania były dosyć mocno obsadzone. Nie mówię tutaj o liczbie zawodników, ale o zaprezentowanym wysokim poziomie. I właśnie dlatego sukces naszych reprezentantów jest tym bardziej warty podkreślenia – mówi **Jan Dąbski**, szkoleniowiec chełmskich strzelców.

Klasyfikację open zawodów „Jesień 2021" zwyciężył **Damian Siedlecki**, zaś na drugim miejscu uplasowała się **Zuzanna Czerwińska**, która ustanowiła przy tym nowy rekord życiowy. Na szóstej pozycji sklasyfikowany został **Bartosz Kaczorowski**, a siódma była **Paulina Czeryna**. Cieszą również pierwsze wysokie rezultaty debiutantów Dragona: **Patrycji Zimroz**, **Kacpra Kędzierawskiego** i **Jakuba Falenty**.

Wyniki poszczególnych konkurencji przedstawiają się następująco: karabin pneumatyczny 60 strzałów (kat. juniorów i seniorów – kobiety i mężczyźni): 1. Damian Siedlecki (603,6 pkt); karabin pneumatyczny 40 strzałów (młodzicy i młodziczki): 1. Zuzanna Czerwińska (400,1 pkt), 5. Patrycja Zimroz (343,5 pkt), 7. Kacper Kędzierawski (335 pkt), 9. Jakub Falenta (299,9 pkt); karabin pneumatyczny 50 strzałów (juniorzy młodsi i juniorki młodsze): 1. Bartosz Kaczorowski (484,6 pkt), 2. Paulina Czeryna (484,6 pkt – niższa przedostatnia seria), 3. **Przemysław Czeryna** (472,9 pkt), 4. **Patrycja Pawlak** (458,9 pkt), 5. **Jakub Jasielski** (450,5 pkt). **TS**

Strzelcy z PWSZ najlepsi w województwie

STRZELECTWO Strzelecki sukces studentów Państwowej Wyższej Szkoły Zawodowej w Chełmie. Reprezentanci tej placówki z powodzeniem startowali w rozegranych w Lublinie Akademickich Mistrzostwach Województwa Lubelskiego. W konkurencji karabinu pneumatycznego mężczyzn zajęli wszystkie miejsca na podium.

Z wynikiem 195 punktów zwyciężył **Damian Siedlecki** (na co dzień zawodnik Dragona Chełm). Na drugim miejscu uplasował się **Wojciech Grzegorczyn** (171 pkt), zaś podium uzupełnił **Maciej Wajda** (163 pkt). W finałowej ósemce klasyfikacji open znalazło się jeszcze troje innych reprezentantów chełmskiej uczelni. Czwarte miejsce, z wynikiem 160 pkt, zajął **Grzegorz Gołub**, piąta była **Lidia Wypych** (159 pkt), która wygrała rywalizację wśród kobiet, zaś siódmy był **Aleksander Klepek** (144 pkt). Dziewiątą lokatę wywalczył **Grzegorz Szewczyk** (136 pkt), a pozycję niżej sklasyfikowany został **Piotr Trzciński** (130 pkt).

- Jesteśmy bardzo zadowoleni ze startów naszych studentów. Strzelectwo sportowe to tradycja w naszym mieście, jak i w naszej uczelni, głównie dzięki trenerowi **Janowi Dąbskiemu**, z którym współpracujemy. Można powiedzieć, że zdominowaliśmy mistrzostwa w Lublinie, bo w finałowej ósemce znalazło się aż sześcioro naszych przedstawicieli, w tym trzech stanęło na podium – cieszy się **Krzysztof Łoś**, wiceprezes klubu uczelnianego AZS w Państwowej Wyższej Szkole Zawodowej w Chełmie. - Zawody były jednocześnie ćwierćfinałami mistrzostw Polski w strzelectwie. Wiosną zostanie rozegrana jeszcze druga runda tych zmagań, po której prawdopodobnie wystartujemy w Akademickich Mistrzostwach Polski, czyli w imprezie najwyższej rangi w naszym kraju w sporcie studenckim – dodaje Łoś.

W klasyfikacji drużynowej najlepsza okazała się PWSZ w Chełmie. Drugie miejsce zajęła Politechnika Lubelska, zaś trzecia była Lotnicza Akademia Wojskowa w Dęblinie. **TS**

Zawodnicy Wodnika najlepsi w województwie

PŁYWANIE Znakomity start młodych reprezentantów Uczniowskiego Klubu Sportowego Wodnik Krasnystaw. W rozegranych w Świdniku pływackich Mistrzostwach Województwa Lubelskiego podopieczni trenera Andrzeja Miciuły wywalczyli cztery medale.

Świetny występ w zmaganiach zanotowała 10-letnia **Zuzanna Zdybel**, która była najszybsza na dwóch dystansach: na 50 m stylem grzbietowym (z czasem 39,10 sek.) oraz na 100 m stylem zmiennym (1:30,04 sek.).

Dwukrotnie na „pudło" wspiął się również 11-letni **Hubert Bartnik**. Ten zawodnik wygrał rywalizację na 200 m stylem zmiennym (2:59,23 sek.), zostawiając swoich rywali daleko z tyłu. Z kolei w konkurencji na 50 m stylem motylkowym podopieczny trenera **Andrzeja Miciuły** uplasował się na trzecim miejscu, zdobywając brązowy medal (czas krasnostawskiego zawodnika w tym wyścigu to 37,99 sek.).

- Jesteśmy bardzo zadowoleni z udanego występu naszych reprezentantów w mistrzostwach województwa. Zuzia potwierdziła znakomitą w ostatnim czasie dyspozycję. Mimo młodego wieku przyzwyczaiła nas do sukcesów. W dalszym ciągu dobrze się rozwija i oby tak dalej – mówi zadowolony szkoleniowiec krasnostawskich pływaków. - Jeśli chodzi natomiast o Huberta, należy podkreślić, że 200 m stylem zmiennym to już bardzo wymagający dystans, a trzeba przy tym pokazać umiejętności pływackie w czterech stylach. Tym bardziej zwycięstwo naszego zawodnika jest o wiele cenniejsze. Można śmiało powiedzieć, że „odjechał" pozostałym zawodnikom, bo nad drugim rywalem miał ponad siedem sekund przewagi – dodaje trener Miciuła.

Niewiele do podium zabrakło **Lenie Cichosz**, która w wyścigu na 50 m stylem motylkowym zajęła czwarte miejsce (z czasem 38,81 sek.).

Dzień wcześniej (tj. 13 listopada) pływacy z Krasnegostawu rywalizowali także w IV rundzie Wojewódzkiej Ligi Dzieci i Młodzików. W zmaganiach rozegranych w Lublinie reprezentanci Wodnika trzykrotnie stawali na podium. Świetnie spisał się H. Bartnik, który sięgnął po złoto na 100 m stylem klasycznym (jego czas w tym wyścigu to 1:34,45 sek.), zaś w konkurencji na dystansie 50 m stylem dowolnym jako trzeci dopłynął do mety (z czasem 33,11 sek.). Srebrne krążki wywalczyła krasnostawska sztafeta rywalizująca na dystansie 4x50 m stylem dowolnym. Drużyna Wodnika występująca w składzie: L. Cichosz, Z. Zdybel, **Filip Stawski** i H. Bartnik uzyskała czas 2:20,56 sek.

Wysokie miejsca w startach indywidualnych zajęli też **Fabian Wiśniewski** (4. miejsce na 100 m stylem grzbietowym) oraz L. Cichosz (5. miejsce na 50 m stylem dowolnym). **TS**

Lewandowski na podium Pucharu Polski

ZAPASY Piotr Lewandowski stanął na trzecim miejscu podium w rozegranym w Wałbrzychu zapaśniczym Pucharze Polski juniorów (20 lat) w stylu klasycznym. W decydującej walce podopieczny Dariusza Jabłońskiego i Andrzeja Głąba pokonał Konrada Cudnika z Olimpijczyka Radom.

- Powoli ruszamy z przygotowaniami do przyszłorocznych Mistrzostw Polski Juniorów. Te zawody będą dla nas ważniejsze, dlatego na Puchar Polski nie budowaliśmy jakiejś specjalnej formy. **Piotr Lewandowski** zanotował udany występ i nawet mimo potknięcia, można powiedzieć taktycznego, w półfinałowym starciu z **Piotrem Stolarczykiem** z Unii Racibórz udowodnił, że posiada spore umiejętności, czego dowodem była kolejna wygrana walka, dająca mu brązowy medal – podkreśla **Dariusz Jabłoński**, jeden z trenerów „Lewego".

W swoim inauguracyjnym pojedynku zawodnik Cementu pokonał **Isa Khataeva** (Wschód Białystok). Później, po zaciętym boju, uporał się z **Marcelem Kaczmarkiem** (Olimp Kostrzyn). Z kolei w starciu o brąz chełmianin w świetnym stylu zdominował **Konrada Cudnika** z Olimpijczyka Radom (13:5).

Na matach Wałbrzycha rywalizowali jeszcze dwaj inni zapaśnicy chełmskiego klubu. W kat. 72 kg dziewiąte miejsce zajął **Bartosz Kamiński**, zaś w wadze 77 kg na jedenastej pozycji zawody ukończył **Adam Matela**. **TS**

eprasa.pl 067cb4a146

Trójka bez argumentów w starciu z Arką

SIATKÓWKA Arka Tempo Chełm wraca na zwycięską ścieżkę. I chociaż w sobotnim spotkaniu z Trójką Międzyrzec Podlaski, rozegranym w ramach 8. kolejki grupy drugiej II ligi, podopieczni trenera Sławomira Czarneckiego nie pokazali pełni swoich umiejętności, pokonali rywala w trzech setach.

- Cieszymy się z wygranej, chociaż trzeba przyznać, że w tym starciu graliśmy falami. Mieliśmy bardzo dobre momenty, które przeplatane były ze słabą grą. Musimy ustabilizować formę, bo czekają nas dużo trudniejsze konfrontacje – powiedział nam po sobotnim meczu **Sławomir Czarnecki**, szkoleniowiec chełmskiej Arki.

Pierwszą odsłonę gospodarze rozpoczęli zgodnie z przewidywaniami. Już na samym początku szybko uzyskali czteropunktową przewagę, którą utrzymywali przez dłuższą część seta. Przyjezdni niwelowali momentami stratę, ale wówczas decydujący cios zadawał dobrze dysponowany **Oleg Krikun**. Po kilku niespodziewanych prostych błędach siatkarzy Arki gościom udało się doprowadzić do stanu 18:18. Ale wtedy ponownie błysnął Krikun. O losach w pierwszym secie przesądziła znakomita gra blokiem drużyny Arki. Przy stanie 19:19 gospodarze zdołali trzykrotnie zatrzymać ataki przyjezdnych. Później asa posłał **Radosław Sterna**, a rywalizację w tej części meczu atakiem ze środka zakończył **Bartłomiej Giza**.

Początek drugiej partii to świetna gra zespołu trenera Czarneckiego. Siatkarze Trójki zupełnie nie mogli poradzić sobie z mocnymi serwisami Sterny oraz **Kacpra Kędry**. Swoje dołożyli także Krikun i **Błażej Czarnecki**. W efekcie szybko zrobiło się 18:10 dla gospodarzy. Szkoleniowiec Arki posłał na parkiet kilku zmienników. Niestety w ich grze zaczęły wkradać się zupełnie proste, niewymuszone błędy i rywale zmniejszyli stratę do dwóch oczek. Końcówka była dosyć nerwowa, ale na szczęście biało-zieloni nie wypuścili tego seta i wygrali go 25:22.

Najbardziej emocjonująca okazała się trzecia, ostatnia partia, w której przy stanie 6:6 goście po raz pierwszy w tym meczu wyszli na prowadzenie. W pewnym momencie zdołali nawet odskoczyć na cztery punkty i wydawało się, że kibice zgromadzeni na trybunach miejskiej hali sportowej będą oglądali czwartego seta. Tak się jednak nie stało. Arka zdołała odrobić straty, a kluczowe okazały się skuteczne ataki oraz piekielnie mocne serwisy Sterny i Kędry. Końcówkę rozstrzygnął Krikun, który zdobył kilka punktów z rzędu, łącznie z tzw. piłką meczową.

Komplet wyników 8. kolejki spotkań grupy drugiej II ligi: BAS Białystok – Bzura Ozorków 3:1 (25:19, 25:22, 23:25, 25:13), Huragan Wołomin – Enea KKS Kozienice 1:3 (25:18, 23:25, 32:34, 15:25), Sparta Grodzisk Mazowiecki – Lotnik Łęczyca 3:0 (25:12, 25:17, 25:21), **Arka Tempo Chełm – Trójka Międzyrzec Podlaski 3:0 (25:19, 25:22, 25:23)**, Camper Wyszków – Centrum Augustów 3:1 (25:21, 25:19, 24:26, 25:14), Metro Warszawa – MOS Wola Warszawa 3:0 (25:13, 25:21, 25:23). **TS**

Tabela:

1. BAS Białystok	8	23	24-4
2. Arka Tempo Chełm	**8**	**18**	**20-10**
3. Metro Warszawa	8	15	20-14
4. MOS Wola Warszawa	8	14	15-15
5. Enea Kozienice	8	14	17-14
6. Sparta Grodzisk M.	8	13	16-14
7. Bzura Ozorków	8	12	16-15
8. Centrum Augustów	8	10	16-17
9. Lotnik Łęczyca	8	9	11-17
10. Camper Wyszków	8	7	12-20
11. Huragan Wołomin	8	6	11-21
12. Międzyrzecka Trójka	8	3	6-23

Rzut karny przesądził o wygranej Chełmianki

PIŁKA NOŻNA Ważnym zwycięstwem rok 2021 zakończyli piłkarze trzecioligowej Chełmianki. W rozegranym w sobotę awansem z rundy wiosennej spotkaniu (w ramach 18. kolejki) biało-zieloni pokonali KSZO 1929 Ostrowiec Świętokrzyski 1:0. Gola na wagę kompletu punktów zdobył Łukasz Mazurek, który pewnie wykorzystał rzut karny podyktowany za faul na Dawidzie Skoczylasie.

- Cieszymy się z wygranej, bo dzięki temu kończymy rok na bardzo dobrym, wysokim miejscu w tabeli, zaledwie z dwupunktową stratą do lidera. Mecz z KSZO nie był łatwy, aczkolwiek o tę jedną bramkę byliśmy lepsi. Stworzyliśmy sporo więcej klarownych okazji od przeciwnika, ale zabrakło skuteczności – mówi **Tomasz Złomańczuk**, trener Chełmianki.

W pierwszej połowie najlepszą okazję dla gospodarzy zaprzepaścił **Patryk Czułowski**, który w sytuacji sam na sam z bramkarzem uderzył minimalnie obok bramki. Szansę na otwarcie wyniku miał także **Ezana Kahsay**, ale nieczysto trafił w futbolówkę.

W drugiej połowie dużo jakości i ożywienia w grze biało-zielonych wnieśli zmiennicy, którzy pojawili się na murawie. To właśnie akcja doświadczonego **Grzegorza Bonina** oraz **Dawida Skoczylasa** przyniosła Chełmiance rzut karny. „Jedenastkę" na gola zamienił **Łukasz Mazurek**. Okazję na podwyższenie wyniku mieli jeszcze Skoczylas (po podaniu Bonina) oraz **Paweł Myśliwiecki** (po podaniu **Krystiana Wójcika**). Obaj zmarnowali sytuacje sam na sam z bramkarzem przyjezdnych. Ostatecznie rezultat nie uległ zmianie, ale to chełmianie zgarnęli kolejny w tym sezonie komplet oczek, wskakując tym samym na podium ligowej tabeli.

Chełmianka Chełm – KSZO 1929 Ostrowiec Świętokrzyski 1:0 (0:0)

Bramka: Mazurek 72' – kar.

Chełmianka: Ciołek – Brzozowski, Mazurek, Budzyński, Wołos, Wiatrak, Bednara (69 Bonin), Piekarski, Czułowski (82 Wójcik), Dziubiński (60 Skoczylas), Kahsay (69 Myśliwiecki).

KSZO: Lipiec – Sylwestrzak, Zając, Camargo, Pawlik (60 Gałecki), Majda (80 Smykowski), Kuzior, Stefanowicz, Brągiel, Szela (80 Dereń), Grudziński (75 Gruchała – Węsierski).

Pozostałe wyniki sobotnich spotkań 18. kolejki III ligi (gr. IV): Wisłoka Dębica – Siarka Tarnobrzeg 0:0, Orlęta Radzyń Podlaski – Sokół Sieniawa 1:1, Cracovia II Kraków – Tomasovia Tomaszów Lubelski 5:1, ŁKS Łagów – Czarni Połaniec 3:0, Podlasie Biała Podlaska – Unia Tarnów 3:0, Wisła Sandomierz – Korona Rzeszów 1:1, Stal Stalowa Wola – Avia Świdnik 0:1. **Mecz:** Podhale Nowy Targ – Wólczanka Wólka Pełkińska zakończył się w niedzielę po oddaniu tego materiału do druku. **TS**

Tabela:

1. Cracovia II Kraków	18	36	40-21
2. Siarka Tarnobrzeg	18	35	35-16
3. Chełmianka Chełm	**18**	**34**	**31-19**
4. ŁKS Łagów	18	33	31-20
5. Stal Stalowa Wola	18	32	30-21
6. Podhale Nowy T.	17	31	38-26
7. Avia Świdnik	18	30	26-17
8. Orlęta Radzyń P.	18	25	29-25
9. Unia Tarnów	18	25	28-26
10. Wisłoka Dębica	18	24	32-34
11. KSZO 1929 O. Ś.	18	23	21-20
12. Czarni Połaniec	18	22	25-35
13. Podlasie Biała P.	18	21	20-23
14. Korona Rzeszów	18	21	26-30
15. Sokół Sieniawa	18	16	15-36
16. Wisła Sandomierz	18	15	23-41
17. Tomasovia T. L.	18	9	20-37
18. Wólczanka Wólka P.	17	9	14-37

Kłos ograł lidera, remisy Sparty i Startu

PIŁKA NOŻNA Ze zmiennym szczęściem radziły sobie drużyny reprezentujące nasz region w ostatniej w tym roku 18. kolejce spotkań lubelskiej Hummel IV Ligi. Niewątpliwie największą niespodziankę w grupie drugiej sprawiła drużyna Kłosa Gminy Chełm, która z Łukaszem Drzewickim w bramce (nominalnym napastnikiem) pokonała w delegacji liderującą Stal Kraśnik 3:2. Gola na wagę zwycięstwa podopieczni trenera Jana Konojackiego zdobyli w czwartej minucie doliczonego czasu gry.

Zdecydowanym faworytem sobotniej konfrontacji w Kraśniku była Stal. Gospodarze przewodzili całej stawce i chcieli zrehabilitować się za ostatnią porażkę ze Świdniczanką Świdnik (0:3). Ku zaskoczeniu kibiców, w pierwszej połowie zdecydowanie lepiej radzili sobie goście, którzy za sprawą **Damiana Kuśmierza** objęli prowadzenie. Skromne prowadzenie Kłosa utrzymało się do przerwy. Po zmianie stron piłkarze Stali dążyli do wyrównania, ale nie mogli przedrzeć się przez dobrze grającą defensywę przyjezdnych. Na kwadrans przed upływem regulaminowego czasu gry sytuacja lidera z Kraśnika jeszcze bardziej się skomplikowała, bo goście podwyższyli wynik. Celny strzał z okolic szesnastego metra oddał **Paweł Mazur** i niespodzianka była coraz bliżej. Piłkarze Kłosa zbyt szybko uwierzyli jednak, że jest już po meczu. Wystarczyły bowiem dwa stałe fragmenty gry w odstępie pięciu minut, a na tablicy był już remis 2:2. Bohaterem miejscowych był **Adrian Cybula**, który dwukrotnie wpisał się na listę strzelców. Gospodarze postanowili pójść za ciosem i ruszyli w poszukiwaniu zwycięskiego trafienia. W czwartej minucie doliczonego czasu gry nadziali się jednak na kontrę, którą celnym strzałem wykończył **Krzysztof Rak**. Po chwili sędzia odgwizdał po raz ostatni i coś, co wydawało się niemożliwe, stało się faktem. Kłos pokonał liderującą Stal, mając w bramce nominalnego napastnika.

- Nasz podstawowy bramkarz nabawił się kontuzji, dlatego też między słupkami musiał stanąć **Łukasz Drzewicki**. Chwała mu za to, że zdecydował się na taki ruch, bo spisał się znakomicie, podobnie zresztą jak cała drużyna, która zagrała jedno z najlepszych spotkań w rundzie jesiennej – powiedział po meczu **Jan Konojacki**, trener Kłosa.

fot. FKS Stal Kraśnik

Ciekawe spotkanie obejrzeli kibice w Krasnymstawie, gdzie niepokonany od dziesięciu meczów miejscowy Start podejmował wicelidera – Kryształ Werbkowice. Już w 7. minucie gospodarze objęli prowadzenie. W głównej roli wystąpił niezawodny **Dominik Skiba**, który zdobył swojego 21. gola w rundzie jesiennej. Goście wyrównali w 83. minucie za sprawą **Damiana Otręby**, który precyzyjnym strzałem po ziemi wpakował futbolówkę do siatki. W doliczonym czasie gry Start mógł przechylić szalę zwycięstwa na swoją korzyść, ale piłka po strzale głową Skiby trafiła w poprzeczkę.

Nie powiodło się ostatniej ekipie z naszego regionu rywalizującej w grupie drugiej. Mowa oczywiście o Bracie Siennica Nadolna, który w sobotę otrzymał w delegacji solidną lekcję futbolu od Gromu Różaniec. Zespół trenera **Andrzeja Ignaciuka** przegrał ten mecz aż 1:9. Honorowe trafienie dla gości zdobył **Arnold Kister** (z rzutu karnego).

W grupie pierwszej jeden punkt zainkasowała Sparta Rejowiec Fabryczny, która po dobrym widowisku zremisowała u siebie z Powiślakiem Końskowola 2:2. Jako pierwsi na prowadzenie wyszli przyjezdni po ładnym uderzeniu z rzutu wolnego **Damiana Bernata**. W 26. minucie było już 0:2, bo za faul w szesnastce gospodarzy na jednym z graczy Powiślaka sędzia podyktował „jedenastkę". Rzut karny na gola zamienił **Jakub Pryliński**. Sparta nie rezygnowała z walki o korzystny rezultat i jeszcze przed przerwą doprowadziła do remisu. W 42. minucie podanie z bocznej strefy wykorzystał **Przemysław Jasiński**, który mocnym strzałem wpakował futbolówkę pod poprzeczkę. Nie minęło 60 sekund, a podopieczni **Bartosza Bodysa** cieszyli się z drugiego gola. Kapitalnym uderzeniem zza pola karnego popisał się **Kornel Kwiatosz**. Przy tym trafieniu bramkarz Powiślaka nie próbował nawet interweniować. Odprowadził jedynie piłkę wzrokiem. Dobra pierwsza połowa spotkania jeszcze bardziej zwiększyła apetyt kibiców na drugą część meczu. Niestety, po zmianie, mimo dosyć szybkiego tempa gry i kilku niezłych okazji, gole nie padły. Po ostatnim gwizdku obie ekipy doliczyły do swojego dorobku po jednym oczku.

Porażkę w tej serii gier zanotowała przedostatnia w tabeli grupy pierwszej Włodawianka Włodawa, która na boisku w Suchawie uległa 0:1 Lewartowi Lubartów. **TS**

Tabela IV ligi (gr. I):

1. Motor II Lublin	17	39	52-21
2. Huragan Międz. P.	17	39	40-21
3. Lublinianka	17	38	43-15
4. Górnik II Łęczna	17	32	32-19
5. Powiślak K.	18	25	35-31
6. Opolanin Opole L.	18	23	23-26
7. Orlęta Łuków	18	22	26-32
8. POM Iskra P.	17	22	20-32
9. Sparta Rejowiec F.	**18**	**19**	**15-26**
10. Lewart Lubartów	18	17	16-24
11. Włodawianka	**18**	**13**	**15-51**
12. Lutnia Piszczac	17	9	15-34

Tabela IV ligi (gr. II):

1. Kryształ Werb.	18	38	42-26
2. Stal Kraśnik	18	37	45-21
3. Świdniczanka Ś.	18	36	36-21
4. Start Krasnystaw	**18**	**35**	**42-13**
5. Granit Bychawa	17	35	44-21
6. Grom Różaniec	18	33	47-29
7. Huczwa Tyszowce	18	23	30-32
8. Gryf Gmina Z.	18	23	26-23
9. Kłos Gmina Chełm	**17**	**19**	**24-37**
10. Igros Krasnobród	18	10	26-56
11. Hetman Zamość	16	8	16-41
12. Brat Siennica N.	18	3	17-75

eprasa.pl 067cb4a146

ZAMÓW OGŁOSZENIE przez SMS

KROK 1
Wpisz w telefonie komórkowym **dowolnej sieci** SMS z treścią ogłoszenia, podając kolejno:
- kod rubryki (wybierając właściwy z listy obok)
- treść ogłoszenia (podać koniecznie numer telefonu kontaktowego, w przypadku stacjonarnego należy wpisać numer kierunkowy)

PRZYKŁAD ST.zwr.Oddam szczeniaczka w dobre ręce.tel. (82) 555-00-33, 012-345-678
Pomiędzy wyrazami w treści ogłoszenia należy robić odstępy.
SMS z ogłoszeniem może zawierać maksymalną ilość znaków* włącznie z kodem rubryki (za znak uważamy literę, cyfrę, spację, znak interpunkcyjny itd.)
Nie należy używać polskich znaków (ł, ś, ń, ź, ć, ż, ę, ą).

KROK 2
OGŁOSZENIA DROBNE
DO 60 ZNAKÓW
Wyślij SMS z treścią ogłoszenia pod numer **74567**
Koszt SMS-a **4,92 zł z VAT**
W przypadku przekroczenia 60 znaków, ogłoszenie nie będzie zaakceptowane.

OGŁOSZENIA W DZIALE USŁUGI (bez ramki)
DO 60 ZNAKÓW
Wyślij SMS z treścią ogłosznia pod numer **79567**
Koszt SMS-a **11,07 zł z VAT**
W przypadku przekroczenia 60 znaków, ogłoszenie nie będzie zaakceptowane.

DO 100 ZNAKÓW
Wyślij SMS z treścią ogłoszenia pod numer **91991**
Koszt SMS-a **23,37 zł z VAT**
W przypadku przekroczenia 100 znaków, ogłoszenie nie będzie zaakceptowane.

OGŁOSZENIA W RAMCE USŁUGI LUB INNE
DO 90 ZNAKÓW
Wyślij SMS z treścią pod numer **91991**
Koszt SMS-a **23,37 zł z VAT**
W przypadku przekroczenia 90 znaków, ogłoszenie nie będzie zaakceptowane.

Po zweryfikowaniu ogłoszenia przez Dział Ogłoszeń pod względem jego zgodności z zasadami określonymi w regulaminie zamieszczania ogłoszeń przez SMS, otrzymasz potwierdzenie przyjęcia lub odrzucenia ogłoszenia.
Ogłoszenie ukaże się w najbliższym poniedziałkowym wydaniu „Super Tygodnia Chełmskiego", jeżeli wyślesz je do czwartku do godz. 12.00**
Treść ogłoszenia powinna być zgodna z obowiązującym regulaminem Super Tygodnia Chełmskiego.

* W przypadku przekroczenia dopuszczalnej liczby znaków, Dział Ogłoszeń zastrzega sobie prawo do modyfikacji treści ogłoszenia lub jego nieopublikowania.
** Dział ogłoszeń zastrzega sobie prawo do nieopublikowania ogłoszenia w podanym wyżej terminie z powodów technicznych lub w przypadku przesunięcia daty wydania. W takiej sytuacji ogłoszenie zostanie opublikowane w pierwszym możliwym terminie. Opłata z tytułu przesłania niezgodnego SMS-a nie podlega zwrotowi.
Wszelkie uwagi, pytania oraz reklamacje prosimy kierować na adres:
Biuro Reklam i Ogłoszeń, 22-100 Chełm, ul.: Lubelska 31
tel. 82 565 27 05
e-mail: reklama@supertydzien.pl

NAZWA	PREFIKS	BRAMKI	TARYFY	LICZBA ZNAKÓW
Ogłoszenie DROBNE	ST	74567	4,92 PLN z VAT	do 60
Ogłoszenie USŁUGI BEZ RAMKI	ST	79567	11,07 PLN z VAT	do 60
		91991	23,37 PLN z VAT	do 100
Ogłoszenie USŁUGI LUB INNE W RAMCE	STC	91991	23,37 PLN z VAT	do 90

RUBRYKI

KATEGORIA	PREFIKS
motoryzacja	mot
kupię	kp
zamienię	zam
wynajmę	wyn
usługi	usl
sprzedam nieruchomości	spn
sprzedam inne	spi
zwierzęta	zwr
inne	i
zdrowie i medycyna	zim
rolnicze	rol
nauka	nk
szukam pracy	sp
dam pracę	dp

MOTORYZACJA

SAMOCHODY KUPNO

Skup aut: osobowe, busy, wszystkie marki, każdy stan. Tel. 727 563 368.

SKUP AUT, GOTÓWKA, TRANSPORT. Tel. 794 564 080.

Kupię auto do 5 000 zł. Tel. 781 270 206.

Kupię. Citroen berlingo, rocznik ok. 2000 r., garaż. Tel. 518 456 567.

SAMOCHODY SPRZEDAŻ

VW polo 1,4, sprawny, opłacony, słaby akumulator, do poprawek, c. 3500 zł. Tel. 577 967 757.

Sprzedam. Renault twingo, gaz, nowy akumulator, zawieszenie, bezwypadkowy, c. 5 800 zł. Tel. 515 089 521.

Sprzedam. Fiat uno, 1.0 benzyna, 1993 r., zabytek, zarejestrowany, sprawny, zadbany, c. 5500 zł. Tel. 502 858 956.

Sprzedam Toyote Corolla 1,6 benzyna, 2006 r. Full wypas. Cena: 15 000zł. Tel. 502 236 841.

MOTORYZACYJNE INNE

Garaże blaszaki i bramy garażowe. Tel. 607 526 377.

Klocki hamulcowe racer, R1523, renault laguna, c. 50 zł. Tel. 500 811 798.

Sprzedam. Reflektor przedni do passata b-5, pompa paliwa do VW, sprężyny do audi b-4, felgi stalowe, opony letnie, 185/55/15, 4 szt. Tel. 518 935 177.

Sprzedam. Opony zimowe 195/65/15 na felgach stalowych, volvo, c. 250 zł. Tel. 501 680 224.

Sprzedam felgi stalowe 16, 4 sztuki, 5 x 112. Tel. 731 203 611.

Sprzedam. Części: warszawa, nysa, żuk, różne. Tel. 515 710 661.

Sprzedam. Komplet felg stalowych, 15x5x110, opony zimowe, c. 250 zł. Tel. 697 937 805.

Sprzedam. Tarcze hamulcowe, seat, audi, VW, c. 150 zł. Tel. 608 884 689.

NIERUCHOMOŚCI

DOMY

Sprzedam. Dom po remoncie, działka 17 a, oficyna, garaż, ogrzewanie, gaz. Tel. 789 250 227.

Sprzedam. Połowa domu, do remontu, przy ul. Lubelskiej 164, Chełm, c. 69 000 zł. Tel. 537 311 122.

Sprzedam. Dom, 2 pokoje, kuchnia, łazienka, działka - 1081 mkw., Okszów, c. 240 000 zł. Tel. 505 468 817.

Sprzedam. Dom, nowy - 150 mkw., działka - 800 mkw., Pokrówka, ul. Gminna 44c, c. 495 000 zł. Tel. 883 276 471.

Sprzedam. Dom drewniany - 130 mkw., działka 8 - arów, komórka, c. do uzg. Tel. 501 536 026.

Sprzedam. Dom piętrowy - 130 mkw., działka - 461 a, ul. Mościckiego. Tel. 515 959 229.

Sprzedam dom w pięknej i spokojnej okolicy, 3 km do Starówki, Zamość. Tel. 501 741 905.

Dom murowany 100 mkw., na działce 3000 mkw., Skierbieszów. Cena: 140 000 zł. 505 578 867.

MIESZKANIA

Kupię mieszkanie do remontu. Zadzwoń i zapytaj. Tel. 669 707 262.

WÓJT GMINY ŻMUDŹ

informuje zgodnie z art. 35 ust. 1 ustawy z dnia 21.08.1997 r. o gospodarce nieruchomościami (Dz. U. z 2021 r. poz. 1899 z późn. zm.), że na tablicy ogłoszeń w Urzędzie Gminy Żmudź, w sołectwie Wołkowiany oraz na stronie internetowej www.zmudzgmina.pl w zakładce przetargi podane zostały w dniu 19 listopada 2021 r. na okres 21 dni wykazy nieruchomości gruntowych położonych w obrębie ewidencyjnym Wołkowiany gm. Żmudź przeznaczonych do sprzedaży. 6358

Sprzedam M-3, 52 mkw., w pobliżu przedszkole, szkoła, dużo zieleni, 4 piętro, ul. Wolności, Chełm, c. 210 000 zł. Tel. 608 815 415.

Wynajmę. Mieszkanie dla 3 osób uczących się lub pracujących, w bloku w Chełmie. Tel. 511 794 131.

Sprzedam. Mieszkanie, parter, 45 mkw., 3 pokoje, ul. Wołyńska 3, CHSM. Tel. 507 982 778.

Sprzedam. Kawalerka, ul. Słowackiego, I p., c. 170 000 zł. Tel. 507 982 778.

Wynajmę. Kawalerka - 30 mkw., parter, obok PKP, na dłużej, kaucja plus opłaty licznikowe, c. 500 zł. Tel. 500 873 153.

Sprzedam. M-3, 52 mkw., parter, wspólnota, Chełm, os. Dyrekcja Górna. Tel. 600 235 247.

Wynajmę. M-3, parter, 50 mkw., przy ul. Sienkiewicza, kaucja 1500 zł, opłaty licznikowe, c. 800 zł. Tel. 739 909 471.

Kupię. Mieszkanie do 300 000, dowolne piętro i ulica. Tel. 518 145 122.

Sprzedam. Mieszkanie, ul. Lubelska, 32 mkw., tanio, pilnie, c. 133 000 zł. Tel. 506 807 474.

Sprzedam. M-4 po remoncie, 59 mkw., I p., Okszów, wspólnota, duża piwnica, garaż blaszak, stan bdb. Tel. 600 291 123.

Wynajmę pokoje dla mężczyzn: studentów, uczących się lub pracujących, mogą być obcokrajowcy. Mieszkanie umeblowane i samodzielne, internet i TV, bez opłat licznikowych, w Chełmie. Tel. 502 265 085.

Wynajmę. Stancja w domku jednorodzinnym, 60 mkw., wszystkie media, naprzeciwko Carrefoura. Tel. 513 092 480.

Wynajmę. 2 pokoje, kuchnia, łazienka, 45 mkw., I p., umeblowane, ok. Carrefoura, dla pani pracującej. Tel. 609 023 164.

Sprzedam. Mieszkanie - 45 mkw., 2 pokoje, parter, ul. Wołyńska. Tel. 515 959 229.

Wynajmę. M-3, os. Słoneczne, parter, odstępne plus kaucja i opłaty licznikowe. Tel. 502 115 121.

Sprzedam. Mieszkanie - 32 mkw., parter, ul. Lubelska, pilnie. Tel. 518 145 122.

Wynajmę. Mieszkanie na os. „Demos", 2 pokoje, kuchnia, przy ul. Kolejowej. Tel. 516 838 189.

Stancja dla kobiety, pokój, kuchnia, łazienka, c. 300 zł. Tel. 518 611 747.

WÓJT GMINY ŻMUDŹ

ogłasza II przetarg ustny nieograniczony na sprzedaż nieruchomości gruntowej niezabudowanej położonej w miejscowości Pobołowice Kolonia, gm. Żmudź oznaczonej numerem ewidencyjnym działki nr 50 o powierzchni 1,2827 ha, przeznaczonej pod UT, UTL4 – usługi turystyki, rekreacji i zabudowy letniskowej. Cena wywoławcza nieruchomości – 114.183,36 zł, wadium – 11.418,34 zł. Przetarg odbędzie się w dniu 20 grudnia 2021 r. o godz. 9.00 w siedzibie Urzędu Gminy Żmudź. Szczegółowe informacje można uzyskać w Urzędzie Gminy Żmudź pok. nr 3, telefonicznie (82) 568 01 82 lub na stronie internetowej www.zmudz.gmina.pl 6357

Wójt Gminy Urszulin

informuje, że na tablicy ogłoszeń mieszczącej się w budynku Urzędu Gminy Urszulin wywieszono, a także zamieszczono na stronie internetowej Gminy Urszulin **www.ug.urszulin.eu** oraz w Biuletynie Informacji Publicznej **www.ugurszulin.bip.lubelskie.pl** w dniu 22 listopada 2021 r., na okres 21 dni wykaz nieruchomości gminnych przeznaczonych do oddania w najem/dzierżawę.

W terminie 6 tygodni od dnia wywieszenia wykazu osoby zainteresowane, którym przysługuje pierwszeństwo w nabyciu nieruchomości, w oparciu o art. 34 ustawy z dnia 21 sierpnia 1997 r. o gospodarce nieruchomościami (Dz. U. z 2021 r. poz. 1899 ze zm.) mogą składać wnioski o nabycie nieruchomości w drodze bezprzetargowej.

Szczegółowych informacji o nieruchomości można uzyskać w Urzędzie Gminy Urszulin osobiście lub telefonicznie – tel. 82 592 00 09. 6355

eprasa.pl 067cb4a146

Sprzedaż pojazdu w 5 minut!
Za samochody od I właściciela płacimy lepiej niż salony samochodowe
Roczniki 2007÷2020
Zapraszamy
CHEŁM, UL. CHEMICZNA 11 B 505 379 192
6353

SŁAW BUD
USŁUGI OGÓLNOBUDOWLANE
USŁUGI MINIKOPARKĄ
WYSOKA JAKOŚĆ W ROZSĄDNEJ CENIE!
REMONTY MIESZKAŃ
PRACE WYKOŃCZENIOWE
USŁUGI GLAZURNICZE
ELEWACJE I WIELE INNYCH
510 730 741
6085

Przewóz osób i paczek
Wyjazdy z Polski: wtorek i piątek
Powroty do Polski: środa i sobota
Przemek
Holandia Belgia Niemcy Polska
+48 665 372 558
+32 488 244 817
/busprzemek
4160

Wynajmę. Stancja, centrum Chełma. Tel. 695 632 482.

Wynajmę. Mieszkanie 2-poziomowe, 47 mkw., częściowo umeblowane, w centrum Chełma. Tel. 886 725 166.

Wynajmę. Mieszkanie, II p., 53 mkw., 2 pokoje z kuchnią, przy ul. Siedleckiej 2b. Tel. 500 048 988.

Wynajmę. M-3, os. Słoneczne, parter, umeblowane, kaucja+opłaty+odstępne, c. do uzg. Tel. 502 115 121.

Sprzedam. M-3, 45 mkw., ul. Wołyńska, CHSM, parter, puste. Tel. 518 145 122.

Wynajmę. Mieszkanie, ul. Wołyńska, parter, 46 mkw., 2 pokoje. Tel. 518 144 775.

Wynajmę. M-3, 2 pokoje, parter, 45 mkw., przy ul. Wołyńskiej. Tel. 506 807 474.

Sprzedam. M-4, ul. Piłsudskiego, III p., 44 mkw. Tel. 518 145 122.

Sprzedam. Mieszkanie - 61 mkw., parter, 2 pokoje, ul. Piłsudskiego, pilnie. Tel. 518 144 775.

SCHODY, PODŁOGI, PARAPETY, BLATY, STOŁY,SZTACHETY, DESKI ELEWACYJNE, KANTÓWKI, LISTWY WYKOŃCZENIOWE
PRODUCENT tel.609 413 767, 82 563 74 62
4587

Sprzedam mieszkanie. Chełm, Podgórze. Drugie pięto, trzy pokoje, 70 mkw. Tel. 690 460 977.

Sprzedam. Mieszkanie, komfortowe, rozkładowe, 2 p., umeblowane, okolica dworca PKP. Tel. 604 189 077.

Sprzedam. Mieszkanie - 2 pokoje, w pobliżu przedszkole, szkoły, dużo zieleni, ul. Wolności. Tel. 608 815 415.

Sprzedam. Kawalerka, ul. P. Skargi, parter, 28 mkw., CHSM, pilnie. Tel. 507 982 778.

Kupię. Kawalerka lub 2 pokoje, ul. Wojsławicka, Wolności, Słowackiego. Tel. 604 916 985.

Wynajmę. Mieszkanie, 2 pokoje, umeblowane, 54 mkw., w Chełmie, c. 700 zł. Tel. 600 349 391.

PIWNICE OGRODOWE
KOMORY GROBOWE ■ SZAMBA
Sprzedaż
Transport
Montaż
Kompleksowe roboty ziemne
Komory grobowe
Piwnice ogrodowe typu „Loch"
Szamba
Zbiorniki 5, 10, 12, 15 tysięcy litrów
Produkt zastrzeżony
SYSTEM RATALNY
www.nor-kam.pl
tel. 604 258 380
4153

Wynajmę. M-3, częściowo umeblowane, 2 piętro, opłaty plus kaucja. Tel. 519 775 348.

Sprzedam. Kawalerka, 25,5 mkw., I piętro, ul. Wojsławicka, c. 150 000 zł. Tel. 601 414 912.

Sprzedam. Mieszkanie, 3 pokoje, II piętro, 56 mkw., ul. Kolejowa. Tel. 515 959 229.

Wynajmę. Mieszkanie, 50 mkw., częściowo umeblowane, centrum, c. 800 + kaucja. Tel. 828 205 614.

Sprzedam. Mieszkanie, nowe, dwupoziomowe 80,9 mkw., podjazd, ogródek, c. 499 000 zł. Tel. 535 333 398.

LOKALE

Wynajmę. Lokal - 28 mkw., ul. Lubelska 21/5, prąd, woda, ogrzewanie gazowe, c. 500 zł. Tel. 782 673 210.

Wynajmę. Lokal - 40 mkw., wszystkie media, przy ul. Paderewskiego. Tel. 504 377 961.

DZIAŁKI

Kupię. Działka rolna w Chełmie, lub okolicy. Tel. 505 468 817.

Sprzedam. Działka pod zabudowę, Józefin gm. Kamień, 54 a, c. 40 zł/mkw. Tel. 512 473 121.

Sprzedam. Działka budowlana, 13 a, Kol. Żółtańce 78/9, c. 120 000 zł. Tel. 605 788 526.

Sprzedam. Działka - 43 a, z budynkami, wszystkie media, przy ul. Kolejowej, c. 390 000 zł. Tel. 696 567 683.

Sprzedam. Działka rolna w Okszowie - 67 a. Tel. 507 663 213.

Sprzedam PILNIE. Działka rolno-budowlana 2,20 ha (całość), w tym 2x30 budowlana, nr 131,132,133. Ludwinów, gm. Chełm. Cena do uzg. Tel. 692577154.

Sprzedam. Działka budowlana - 0.5 ha, domek, Świerże, pilnie. Tel. 515 959 229.

Sprzedam. 2 działki budowlane nr 443/1, 443/2, po 14 a, Uher. Tel. 789 034 914.

NIERUCHOMOŚCI INNE

Kupię garaż murowany w Chełmie. Tel. 605 657 046.

Sprzedam. Posiadłość - 40 a, w miejscowości Kosyń, cena do uzgodnienia. Tel. 510 094 936.

Sprzedam garaż murowany, nowy, ul. Hrubieszowska 102, obok Auto-Gaz, ogrodzony zespół garaży, c. 39 500 zł. Tel. 508 209 568.

Sprzedam. Las mieszany - 5,24 ha, 60-letni, Ujazdów, gm. Hańsk, c. 220 000 zł. Tel. 509 165 151.

Sprzedam. Magazyn, hala, ul. Okszowska 41, 1 020 mkw., rampa, biuro, WC. Tel. 515 959 229.

Sprzedam. Garaż murowany, 3x4 mkw., ul. Kopernika, c. 23 000 zł. Tel. 691 450 984.

Sprzedam. Garaż murowany, nowy, ul. Hrubieszowska 102, zespół garażowy, c. 39.500 zł. Tel. 508 209 568.

Sprzedam gospodarstwo rolne z budynkami, 4,49, Kolonia Hostynne. Tel. 502 646 319.

GÓRSKI

GÓRSKI NIERUCHOMOŚCI, Zamość, Rynek Solny 1. Tel. 84 -639 -10 -59, www.kgorski.pl. SPRAWDZONE NIERUCHOMOŚCI z adresami. Tel. 511 685 188

Wielącza Poduchowna, 2 nowe domy o pow. użytkowej 132 i 111 mkw., w stanie surowym otwartym na działkach o pow. 900 mkw., c. 299 000 zł.

DOMENA

Siedlisko w miejscowości Mołożów, gm. Mircze, dom murowany, budynek gosp. Działak o pow. 0,73 ha, c. 85 tys. zł.

Oferujemy do sprzedaży gotowe projekty domów jednorodzinnych, garaży i budynków gospodarczych.

Ciekawe działki inwestycyjne z budynkiem po remoncie o pow. uż. 420 mkw., z wagą przemysłową, ul. Błonie-Zamość,

Działka w malowniczej okolicy o pow. 0,5463 ha, Udrycze Wola, c. 75 tys. zł.,

Działki w bardzo atrakcyjnej lokalizacji, blisko Starówki na zadbanym os. Św. Piątka,

Działki leśne w Trzepiecinach oraz Starej Hucie.

ŚRODKI OCHRONY OSOBISTEJ
maseczki ochronne EN14683 od 0,19 groszy netto — Trzywarstwowa, chroni przed 98% zanieczyszczeń, które znajdują się w powietrzu.
maseczki ochronne KN95 od 1,40 zł netto — Bardzo szczelne, redukują efekt parowania w przypadku noszenia okularów.
płyny do dezynfekcji od 41 zł netto/ 5l — Szeroki wybór płynów i preparatów do dezynfekcji różniących się składem, pojemnością, postacią i przeznaczeniem.
fartuchy ochronne od 6,50 zł netto — Antystatyczne, lekkie i wytrzymałe. Zmniejszają ryzyko przeniesienia bakterii i zanieczyszczeń.
mini przyłbice od 11,99 zł netto — Lekka i wygodna przyłbica ochronna na usta i nos, wielokrotnego użytku, mocowana za pomocą białych gumek za uszami.
kombinezony EN14126 od 27 zł netto
OFERTA DLA FIRM I INSTYTUCJI
ILOŚCI HURTOWE
Zamów teraz:
665 752 211
korona.produkty@gmail.com
5673

super tydzień chełmski
Stosujemy Kodeks Dobrych Praktyk Wydawców Prasy
Ukazuje się na terenie powiatów: chełmskiego, krasnostawskiego i włodawskiego
Redaguje zespół: Wanda Jaroszczuk (redaktor naczelna), Agnieszka Pastuszak-Maksim (z-ca redaktora naczelnego), Agnieszka Nowosad (sekretarz redakcji), Dorota Bezler, Tomasz Sąsiadek, Grzegorz Drozdalski, Marcin Petruk, Krystyna Szeremeta (korekta)
Sekretariat: Anna Wyczyńska
Wydanie online: Marcin Petruk
Grafika i DTP: Mateusz Gendek, Wojciech Kopczyński
Biuro Reklam i Ogłoszeń: Joanna Derkacz (kierownik), Renata Kasprzak, Karolina Starzyńska, Edyta Kusiak, Krzysztof Kwiatek
Redakcja/Biuro Reklam i Ogłoszeń: 22–100 Chełm, ul. Lubelska 31, tel./fax 82 565 27 05, e-mail: redakcja@supertydzien.pl, reklama@supertydzien.pl
Kolportaż: PressTrans tel. 604 494 479
Druk: Seregni Printing Group Sp. z o.o. ul. Matuszewska 14 hala B3. 03-876 Warszawa
Wydawca: Grupa Wydawnicza SŁOWO Sp. z o.o. 02-672 Warszawa, ul. Domaniewska 17/19/133
Redakcja nie odpowiada za treść reklam i ogłoszeń

eprasa.pl 067cb4a146

TOP-BUD
Dom pod klucz!
Posadzki (mixokretem)
Tynki (każdy rodzaj)
▪ docieplenia (zewnętrzne, wewnętrzne)
▪ wykończenie wnętrz
tel. 602 652 247
8732

NAPRAWY W DOMU
PRALKI · ZMYWARKI
CHŁODZIARKO–ZAMRAŻARKI
✓CHŁODNICTWO
✓KLIMATYZACJA
82 565 70 42
ZAKŁAD OBSŁUGI TECHNICZNEJ
Chełm, ul. Wieniawskiego 11a
1269

P.K. TRANS
KOMPLEKSOWE PRZEPROWADZKI
TRANSPORT
TEL: 500-152-192
16/9

SKUP FASOLI
ORZECHÓW
DYNI
BEZŁUSKOWEJ
TADEX-POL
BIAŁOPOLE, ul. Żołnierzy I AWP 22a
510 399 131, 504 031 981
6307

NAJTAŃSZE DREWNO OPAŁOWE I KOMINKOWE
GRAB, BRZOZA, OLCHA, DĄB
Szeroki wybór
Dowozimy
Zapraszamy na plac
TARTAK ZOLD WOOD, Rakołupy Duże tel. 513-303-650
5777

Działki budowlane o pow. około 0,30 ha położone w miejscowości Tarnawatka, c. 120 tys. zł/działka,

MEDIATOR

Ładny dom w Zawalowie, 20 km od Zamościa, c. 360 tys. zł.

Dom na 10 a działce, 100 mkw., przy ul. Weteranów w Zamościu, c. 399 tys. zł.

EURO-DOM

Biuro Nieruchomości (obok D.T. Tomasz) zlokalizowane pomiędzy ul. Gminną i ul. Hrubieszowską. „EURO-DOM", ul. Hrubieszowska 2. Tel. 84-639-19-89, www.euro-dom-zamosc.gratka.pl Tel. 507 723 139

Wynajem młynu, ok. 400 mkw., Niewirków.

Siedlisko Wólka Wieprzecka 23 a, c. 125 tys. zł.

Działki Jarosławiec- 1199 mkw., c. 135 tys. zł.,

Sprzedam dom, Siedliska, 211,6 mkw na działce 9 a, c.360 tys. zł

Działka w Suchowoli 1,90 ha, działka składająca się z budowlanej, pola, lasu, c. 130 tys. zł.

Działka leśna w okolicach zalewu, Jacnia, 0,60 ha, c. 60 tys. zł.

Dom wolnostojący w Zamościu, 110 mkw., na działce 0,518 mkw., c. 370 tys. zł.

Mieszkanie 38,50 mkw., ul. Bohaterów Monte Cassino, I piętro, c. 230 tys. zł.

USŁUGI

Piaskowanie, dojazd do klienta. Tel. 501 606 240.

PIASEK budowlany
PIASEK do mixokreta
ZIEMIA ogrodowa
ŻWIRY budowlane
KRUSZYWA ogrodowe
KRUSZYWO drogowe
TRANSPORT WYWROTKAMI
• do 5 T • do 10 T • do 20 T • do 25 T
PPHU Szymański
Chełm, Kolejowa 45A
510 67 13 14
3810

Transport rzeczy, sprzątanie piwnic, działek, mieszkań. Tel. 788 213 681.

Chemia, matematyka, fizyka - korepetycje. Tel. 661 119 284.

TYNKI - maszynowe, gipsowe, cementowo–wapienne. Tel. 506 396 999

Tynki cementowo-wapienne, glazura, remonty. Tel. 695 554 506.

Cyklinowanie bezpyłowe, parkiety, panele. Tel. 602 324 113.

Tapety natryskowe, malowanie. Tel. 604 859 803.

Cyklinowanie, układanie, naprawa. Tel. 668 127 879.

Usługi budowlane, remonty łazienek, wykończenie wnętrz. Tel. 604 225 833.

Elewacje, tynki wewnętrzne, wykończenie wnętrz, docieplenie budynków, gładzie. Tel. 730 658 803.

Kompleksowe remonty łazienek, wykończenia wnętrz i inne. Tel. 698 278 170.

Usługi remontowe, wykończenie wnętrz, łazienek, solidnie. Tel. 515 956 440.

Korepetycje z matematyki. Tel. 662 277 747.

Nowy dom. Budowy, remonty, poddasza, łazienki, garaże, altany, malowanie, elektryka, hydraulika, bramy, tarasy. Tel. 507 295 530.

Cyklinowanie bezpyłowe, parkiety, panele. Tel. 602 324 113.

Posadzki, wylewki mixokretem. TANIO. Tel. 606 110 415.

Usługi remontowo-wykończeniowe. Tel. 884 609 403.

NAGROBKI GRANITOWE, ZAKŁAD KAMIENIARSKI GRANBET. H. SOBCZUK, www.granbet.pl. Tel. 502 480 543.

TRANSPORT NISKOPODWOZIOWY MASZYN ROLNICZYCH I BUDOWLANYCH, KOMBAJNY, CIĄGNIKI, KOPARKI, DOMKI HOLENDERSKIE, ITP. Tel. 665 003 799.

Rębakowanie gałęzi, koszenie trawników, przycinka żywopłotów, prace porządkowe i wynajem sprzętu. Tel. 511 259 666.

DOCIEPLENIA, TANIO, GWARANCJA, PROJEKT GRATIS. Tel. 790 373 628.

WYNAJEM OSUSZACZY POWIETRZA. Tel. 530 026 922.

HYDRAULIK. TEL. 793 911 200.

PRZYŁĄCZA WODY. PRZYŁĄCZA KANALIZACJI. TEL. 793 911 200.

PRZYDOMOWE OCZYSZCZALNIE ŚCIEKÓW. TEL. 793 911 200.

USŁUGI ŚLUSARSKIE: BALUSTRADY, STELAŻE, KRATY, OGRODZENIA, BRAMY, PRZĘSŁA, REGENERACJA OGRODZEŃ. 515 144 650.

Naprawa akordeonów. Tel. 510 948 230.

Złota rączka. Tel. 781 441 661.

ROLNICTWO

MASZYNY

Sprzedam. Agregat talerzowy 3 m, pług Rabe-Werk obrotowy, 4-skibowy. Tel. 507 312 242.

Sprzedam. Waga 200 kg, metalowa, zgrabiarka 7-gwiazdkowa, c. do uzg. Tel. 660 067 305.

Sprzedam. Ciągnik sam, bez silnika, podzespoły stara, c. 1 250 zł. Tel. 661 634 325.

Sprzedam. Opryskiwacz 1000 l, widły do tura, opony przód MTZ 82. Tel. 600 990 899.

Sprzedam. Śrutownik, kopaczka do ziemniaków, kierat. Tel. 787 498 304.

Sprzedam. Przyczepa 3,5 t., krajzega z silnikiem 3,5 kW, Tel. 691 742 826.

Sprzedam wirówkę do mleka. Tel. 787 498 304.

Sprzedam. Maszyna do młócenia grochu, tanio. Tel. 506 873 082.

Brony 5 polowe lekkie, składane, cena: 900 zł do negocjacji. Tel. 797 919 502.

Suszarnia do zboża 8 ton, agregat prądotwórczy 50kW, przyczepa 4 ton do remontu, śrutownik na kamienie. Tel. 83 345 31 80. Tel. 536 435 536.

Heblarka, opryskiwacz, cyrkularka, młynek metalowy. Tel. 661 360 712.

ZWIERZĘTA

Sprzedam. Jałówka 2,5-miesięczna, czerwona, c. do uzg. Tel. 725 261 916.

Sprzedam. Byki rozpłodowe. Tel. 510 871 499.

Sprzedam. Gęś do chowu. Tel. 665 988 806.

Kupię. Prosięta rejestrowane, c. do uzg. Tel. 665 988 806.

Sprzedam. Kozy zakocone, koziołek, c. 200 zł/szt. Tel. 512 396 552.

Garaże Blaszane, Drewnopodobne
Hale, Magazyny
Kojce dla psów
MOCNA KONSTRUKCJA! - OCYNK
TYLKO U NAS WZMOCNIONY TRAPEZ BLACHY!
ROBSTAL.pl
robert kurnik
Transport Montaż Gratis!
Krótkie terminy
509 038 426, 696 753 588, 82 570 92 04
6287

Sprzedam cielaki, byczki, jałóweczki mięsne na chów. Tel. 572 429 501.

Sprzedam gołębie różne, murzyny, ozdobne boki. Tel. 502 236 841.

Sprzedam młode koguty na rosół lub do dalszej hodowli. Cena 30zł. Tel. 502 236 841.

INNE

Sprzedam. Ziemniaki z gospodarstwa ekologicznego, różne. Tel. 662 208 232.

Usługi. Domki na ogródki działkowe, domki wczasowe. Tel. 883 276 471.

Miód rzepakowy i akacjowy z własnej pasieki, c. 35 zł. Tel. 514 905 547.

Sprzedam. Siano w belach ekstrasuszone, w stodole, c. 50 zł/szt. Tel. 662 208 232.

Sprzedam. Ziemniaki, odmiana tajfun, bardzo smaczne, c. do uzg. Tel. 697 685 689.

Sprzedam. Cebula jadalna 1,5 zł/kg, cebula szczypiorówka 1 zł/kg, czosnek zimowy. Tel. 609 093 356.

Sprzedam. Wysłodki suche, buraczane, kampania 2021. Tel. 660 067 305.

Sprzedam. Kukurydza, c. 1300 zł/t. Tel. 789 285 126.

Sprzedam. Las mieszany, sosna, brzoza, 1,5 ha, Jazików, gm. Ruda-Huta, c. 100 000 zł. Tel. 500 680 186.

Sprzedam. Jęczmień, pszenica, Okszów. Tel. 793 804 751.

Sprzedam. Wysłodki suche, w workach po 50 kg, kampania 2021 r., c. 1,10 zł/kg. Tel. 518 150 119.

PRACA

DAM PRACĘ

Praca dla programisty, gry komputerowe, c. 1000 zł, prowizja, barter. Tel. 668 548 905.

Murarzy, glazurników, K/G, stolarzy i innych. Praca w UE. Dobrze płatna. Tel. 503 603 320

Specjalizujemy się w pracach na wysokościach oraz wynajmie podnośnika koszowego 15 m.
OFERUJEMY
▪ Mycie i malowanie dachów
▪ Mycie i odgrzybianie elewacji
▪ Mycie i impregnacja kostki brukowej
▪ Prace malarsko budowlane
▪ Wynajem podnośnika koszowego 15 m
▪ Wycinka drzew i pielęgnacja zieleni
▪ Montaże reklam
UP MAX
790 332 224
www.maxup.pl
kontakt@maxup.pl
6133

Kupię Twoje mieszkanie.
Kupuję mieszkanie do remontu.
Uzyskasz pewność natychmiastowej sprzedaży i terminowej zapłaty.
Oferta kupna będzie oparta o wartość rynkową Twojego mieszkania.
Brak dodatkowych kosztów. Tel. 669 707 262
6011

B-Tronic
SERWIS I AKCESORIA GSM
NAPRAWA I KONSERWACJA:
▪ TELEFONÓW ▪ TABLETÓW
▪ KOMPUTERÓW
AKCESORIA DOSKONAŁEJ JAKOŚCI
CHEŁM, UL. LUBELSKA 6/2 (RÓG ULICY LUBELSKIEJ I ŚW. MIKOŁAJA)
577 177 947
6302

eprasa.pl 067cb4a146

Karina Szponar
885 851 179

PROFESJONALIŚCI W NIERUCHOMOŚCIACH

Chcesz SPRZEDAĆ lub KUPIĆ MIESZKANIE, DOM, a może DZIAŁKĘ?

ZRÓB TO Z NAMI!

PÓŁNOC NIERUCHOMOŚCI

Darmowa konsultacja na temat twojej nieruchomości

Zadzwoń aby dowiedzieć się więcej!

DOM WOLNOSTOJĄCY W WOLI UHRUSKIEJ
545 000 PLN

Dom jednorodzinny o pow. 180 m2 na działce 1105 m2. Na terenie działki garaż wolnostojący i pom. gosp. Możliwość prowadzenia działalności gospodarczej. Cena do neg.

tel. 885 851 179

DOM WOLNOSTOJĄCY W CHEŁMIE
625 000 PLN

Dom parterowy z poddaszem o pow. 78,4 m2 na działce 1106 m2 - Dyrekcja Dolna. Na terenie działki znajduje się również budynek usługowy, murowany o powierzchni użytkowej 150 m2.

tel. 885 851 179

DOM WOLNOSTOJĄCY - OSOWA, GM. HAŃSK
360 000 PLN

Zadbany dom parterowy z użytkowym poddaszem o pow. 56,3 m2 na działce o pow. 2300 m2. Na terenie działki znajduje się drewniany garaż z wiatą 30 m2.

tel. 885 851 179

UROCZY DOM W BYTYNIU - GM. WOLA UHRUSKA
295 000 PLN

Parterowy dom o powierzchni ok. 90 m² na działce o pow. 2 000 m². Na działce garaż i pomieszczenie gosp. Cena do negocjacji.

tel. 885 851 179

LOKAL USŁUGOWY W CENTRUM CHEŁMA
5 500 PLN

Lokal biurowo-usługowy o powierzchni 218 m2 w centrum Chełm przy ul.Krzywej. Lokal z dużymi witrynami okiennymi usytuowany na parterze.

tel. 885 851 179

M-3 PRZY UL. KS. P. SKARGI
176 000 PLN

Mieszkanie o pow. 36,5 m2 - Dyrekcja Dolna. Mieszkanie wymaga odświeżenia, do zamieszkania od sierpnia. Wykończone w dobrym standardzie.

tel. 885 851 179

SEGMENT W DOMU WIELORODZINNYM PRZY UL. KOLEJOWEJ
189 000 PLN

Mieszkanie w domu wielorodzinnym o pow. 49 m2 z działką i pom. gosp. Mieszkań do własnej aranżacji. Cena do neg.

tel. 885 851 179

DOM W CHYLINIE WIELKIM, GM. WIERZBICA
170 000 PLN

Dom parterowy o pow. 44 mkw. na działce o pow. 0,7 ha. Wymieniony dach, okna i częściowo ocieplony. Na działce budynki gosp. Cena do neg.

tel. 885 851 179

DOM DO REMONTU Z DZIAŁKĄ NA OBRZEŻACH CHEŁMA
189 000 PLN

Dom parterowy, częściowo podpiwniczony ze strychem o pow. 53 m². Budynek składa się z 5 pomieszczeń i wymaga remontu.

tel. 885 851 179

Działki

tel. 885 851 179

Budowlane:

Bazylany:	619 mkw	45 000 PLN
	1 954 mkw	98 000 PLN
Strupin Mały:	1 500 mkw	112 500 PLN
	2 000 mkw	150 000 PLN
	2 559 mkw	192 000 PLN
Okuninka:	3 005 mkw	330 550 PLN
Strupin Duży	1 842 mkw	95 000 PLN
Dobryłów	4,71 ha	111 000 PLN
Okszów, ul. Sosnowa	3 719 mkw	250 000 PLN
Ignatów - Kolonia	2 200 mkw	69 000 PLN

Rolno-budowlane:

Nowiny	2 800 mkw	140 000 PLN
Rudka, gm. Chełm	3 820 mkw	170 000 PLN
Wojsławice	1,59 ha	75 000 PLN

Inwestycyjne:

Chełm, ul. Towarowa	0,524 ha	595 000 PLN
Chełm, ul. Partyzantów	0,53 ha	2 290 260 PLN
Strupin Mały	5 892 mkw	250 000 PLN

Praca w Niemczech - zwierzęta, wymagane doświadczenie www.jobmariopol.pl Tel. 502 288 623

Firma BIOGAZ SERWIS szuka montażystów z komunikatywnym językiem angielskim, niemieckim lub francuskim do pracy na terenie UE. Zainteresowanych prosimy o kontakt. Tel. 500 407 289,. kontakt@biogaz-serwis.eu.

Zatrudnię pracowników budowlanych, tynkarzy, posadzkarzy, pomocników. Tel. 602 652 247.

Praca w Niemczech, na produkcji, umowa. Tel. 510 744 037.

Zatrudnię dwóch mężczyzn do pracy w gospodarstwie mlecznym. Tel. 572 429 501.

Zatrudnię mężczyznę do gospodarstwa z zakwaterowaniem. Tel. 510 352 315.

Murarzy, glazurników, K/G, stolarzy i innych. Praca w UE. Dobrze płatna. Tel. 503 603 320.

SZUKAM PRACY

Murarz, tynkarz, docieplenio-wiec, szuka pracy, wszelkie prace budowlane. Tel. 511 681 542.

Korepetycje z języka polskiego, przygotowanie do matury, cena do uzg. Tel. 609 183 507.

Sprzątanie domów, posesji, piwnic, koszenie, malowanie. Tel. 608 109 567.

Wycinka krzewów, obcinanie gałęzi, koszenie, malowanie, inne, narzędzia własne. Tel. 608 800 380.

Szukam pracy. Pielęgnacja i wycinka drzew trudnych, niebezpiecznych. Tel. 508 912 215.

Informatyk, serwisant z wyższym wykształceniem, wieloletnie doświadczenie, szuka pracy i zleceń. Tel. 570 701 051.

Zaopiekuję się osobą starszą lub sprzątaniem domu. Tel. 518 310 895.

AGD/RTV

Sprzedam. Zmywarka Bosch, grzałka do wymiany, szer. 60 cm, srebrna, c. 170 zł. Tel. 785 462 775.

Sprzedam. Stare telewizory z PRL, Antares 23 Unitra WZT, c. 100 zł. Tel. 725 209 911.

Sprzedam. Lodówka, szara, wysokość 2 m., stan bdb., tanio. Tel. 505 509 790.

MEBLE

Sprzedam. Łóżko 140x200 cm, witryna narożna oszklona. Tel. 501 302 027.

Sprzedam. Sofa 2-osobowa, rozkładana, biurko, 2 fotele, stół, rower górski, komputer, c. do uzg. Tel. 518 935 177.

Sprzedam. Meble kuchenne, zlew, c. 650 zł. Tel. 663 778 213.

POZOSTAŁE

Sprzedam. Topola w klocu, 3 sztuki. Tel. 515 710 661.

Sprzedam. Drzwi łazienkowe - szer. 70 cm, c. 80 zł., dmuchawa do liści, elektr., c. 100 zł. Tel. 506 468 070.

ZDROWIE I URODA

Masz problem z alkoholem? Chcesz przestać pić? Zadzwoń od 8 do 21. Tel. 518 757 967.

Sprzedam. Łóżko rehabilitacyjne, nieużywane, z materacem. Tel. 518 532 111.

Masażysta. Usługi masażu w domu u klienta, 65 zł/h, 664 817 495

BUDOWLANE

Sprzedam. Betoniarka gruszka, duża. Tel. 846 163 333.

Sprzedam. Siatka leśna ocynkowana, zagęszczona, 150 cm, transport, c. od 6 zł/mb. Tel. 501 505 044.

eprasa.pl 067cb4a146

Wszystkie ogłoszenia znajdziesz na stronie www.supertydzien.pl

KRAZ: 7098

Work Centre BIUROPRACY

PRACA W HOLANDII

- PRODUKCJA
- LOGISTYKA
- OGRODNICTWO
- ROLNICTWO

☎ 533 966 678 ☎ 533 111 037

WORK CENTRE sp. z o.o.
ul. Kościuszki 24/4, 22-600 Tomaszów Lubelski
www.workcentre.com.pl
5798

Sprzedam. Kamień polny, różny, na skalniaki, posadzki, fundamenty, c. 200 zł/t. Tel. 606 711 569.

Beton, pompa, wyburzenia, usługi sprzętem budowlanym, piasek. Tel. 603 989 798.

Kamień budowlany z kopalni do murowania i fundamentów, niesort, piasek, transport. 783 208 297.

RÓŻNE

Skupujemy motocykle, antyki, starocie i pamiątki z PRL. Tel. 698 693 846.

Sprzedam. Kuchenka elektryczna 2-płytowa, c. 60 zł, balkonik nowy, c. 60 zł. Tel. 506 153 830.

Sprzedam. Deski jesionowe dł. 120 cm + 0,5, c. 1200 zł/m3. Tel. 607 803 931.

Sprzedam. Facelia, koniczyna czerwona. Kupię. Kosiarka osa. Tel. 798 077 222.

Sprzedam. Wyposażenie sklepu spożywczego, szafki BHP, regał, monitoring, chłodnie. Tel. 508 209 568.

Sprzedam. Kufer, ponad 100-letni. Tel. 846 163 333.

Sprzedam. Kabel 4-żyłowy, miedziany, siłowy, długość 15 mb. Tel. 846 163 333.

KREDYT, POŻYCZKA DLA PRACUJĄCYCH, ROLNIKÓW, EMERYTÓW I RENCISTÓW.

MATRYMONIALNE

Biuro matrymonialne 696 898 036: Pan w wieku 56 lat z Zamościa, niezależny finansowo, mieszkanie, samochód, niepalący, abstynent pozna Panią do 55 lat, na dobre i na złe.

Pan wysoki, przystojny, emeryt 65 lat z Hrubieszowa, bez nałogów, pozna Panią do 63 lat, raczej szczupłą, wykształcenie nieistotne, cel do uzgodnienia,

Anna z okolic Tomaszowa, ładna blondynka, 172 cm wzrostu, 52 lata, pozna Pana 170+, do 60 lat, na dobre i złe.

Pan 43 lata z Biłgoraja, bardzo ciepły, wykształcenie średnie, pozna mądrą Panią do 40 lat, może mieć dziecko, na dobre i złe,.

Ładna Pani, blondynka, z okolic Zamościa, szczupła, wysoka, 54 lata pozna Pana.

Kawaler, 38 lat, przystojny brunet, niezależny finansowo, pozna Panią do 38 lat, chce meblować dom z przyszłą żoną.

Panna, 38 lat, bardzo ładna, niezależna finansowo, okolice Zamościa pozna Pana do 45 lat, na dobre i na złe.

Ładna Pani, 45 lat z okolic Biłgoraja, wdowa pozna Pana do lat 60, na dobre i na złe.

Kawaler 38 lat z okolic Biłgoraja, wysoki, przystojny, własny dom, samochód, praca zawodowa, pozna Panią do 40 lat, możliwość związku małżeńskiego.

Kobieta 27 lat, bardzo ładna, panna, ma dziecko, pozna Pana do 36 lat, do stałego związku.

Jesteś samotna, wiek do 60 lat, zadzwoń. Wspólnie spędzimy długie, zimowe wieczory. Tel. 881 770 603.

40-latek pozna szczupłą Panią na stały związek. Tel. 697 111 763. megustas@op.pl.

TURYSTYKA

Bilety autokarowe-lotnicze ubezpieczenia- wszystkie, Hrubieszów. Tel. 510 028 908, 605 101 402.

SPRZEDAM INNE

Drewno brzozowe, suche, pocięte c. 140 zł/m3. Tel. 668 074 964.

Drewno opałowe, c.o., rozpałka, transport gratis. Tel. 602 237 285.

Piec Defro - używany, c. do uzg. Tel. 664 097 489.

Sprzedam drewno opałowe, kominkowe. Tel. 510 094 936.

Skarpetki wełniane na zimę, ciepłe, c. 12 zł. Tel. 695 542 034.

Drewno opałowe, suche, sosna, czereśnia, inne, na rozpałkę, k/Wojsławic, c. od 130 zł. Tel. 517 164 975.

Karuzela do łóżeczka, grająca, pilot, otulak, materac 60/90, c. do uzg. Tel. 785 462 775.

Drewno sosnowe suche, drobne, krótko cięte, w dużych workach - 50 kg, na rozpałkę. Tel. 512 358 959.

Sprzedam. Kosa spalinowa, nowa, NAC- 2,2 kW, c. do uzg. Tel. 577 970 424.

Sprzedam. Piec c.o. firmy Buderus, na olej opałowy, ze zbiornikiem. Tel. 517 407 140.

Sprzedam. Krajzega z silnikiem siłowym, pompa obiegu wody c.o. Tel. 690 037 468.

Podpałka sosnowa w workach, ekstrasucha szczypa, c. 20 zł. Tel. 662 208 232.

Sprzedam. Drewno opałowe, kominkowe, rozpałkowe, transport. Tel. 504 860 159.

Sprzedam. Heblarka stołowa, płyta stalowa, stabilna, kompletna. Tel. 662 208 232.

Sprzedam. Grzejnik akumulacyjny Farel Polam. Tel. 504 377 961.

8 garniturów, 8 marynarek na 176 cm wzrostu, z bdb. materiału. Tel. 504 377 961.

Sprzedam. Pieluchomajtki, rozmiar L. Tel. 695 542 034.

Sprzedam. Drewno opałowe c. o., kominkowe, transport gratis, c. 130 zł. Tel. 667 690 075.

Sprzedam. Tokarka do drewna. Tel. 846 163 333.

Sprzedam. Drewno opałowe, kominkowe, porąbane ekstra, c. 180 zł. Tel. 662 208 232.

Sprzedam. Nawilżacz powietrza, ultradźwiękowy, c. 180 zł. Tel. 663 778 213.

Sprzedam. Akwarium - 112 l, oświetlenie led, żwirek, filtr, c. 400 zł. Tel. 663 318 397.

Skóry i ogony z rudych lisów, oraz skóry z piżmaków. Tel. 604 452 723.

Siano w belach, Sawin, c. 22 zł. Tel. 513 970 142.

Sprzedam. Piec c.o. firmy Stalmark, pięcioletni, 1.5 kW, c. 1000 zł. Tel. 505 271 504.

Sprzedam . Tokarka wraz z nożami tokarskimi, c. do uzg. Tel. 513 026 615.

Sprzedam. Kuchnia westfalka, stan bardzo dobry, c. 1400 zł. Tel. 513 026 615.

Suszarnia do zboża 8 ton, agregat prądotwórczy 50 kW, przyczepa 4-tonowa do remontu, śrutownik na kamienie Tel. 536 435 536.

Sprzedam grobowiec dwuosobowy, Peowiaków. Tel. 730 004 404.

LIKWIDACJA STOISKA GALERIA REVIA PARK ZAMOŚĆ, WIZYTOWA ODZIEŻ DAMSKA: -30 %, - 50 %. TEL. 609 091 561

Akordeon 120 basów w bardzo dobrym stanie. Cena: 2200 zł. Tel. 510 948 230.

KUPIĘ INNE

Pilarki uszkodzone stihl, husqvarna, makita, kosy. Tel. 785 231 548.

Kupię. Drewno opałowe twarde, suche, rąbane. Tel. 505 468 817.

Kupię. Antyki, monety, militaria, znaczki, pocztówki, płyty, medale. Tel. 605 541 416.

Antyki, artefakty, monety, odznaki, obrazy i inne starocia. Tel. 781 943 519.

Kupie stare akordeony. Tel. 510 948 230.

KUPONY NA BEZPŁATNE OGŁOSZENIA DROBNE MOŻNA WRZUCAĆ DO SKRZYNEK:

Serdecznie zapraszamy!

REJOWIEC
- na byłym budynku Urzędu Gminy obok wejścia

WŁODAWA
- sklep „Slawex", Al. Jana Pawła II 23

KRASNYSTAW
- ul. Poniatowskiego 4C
- przy biurze TBS (naprzeciw „Stokrotki")

CHEŁM
- przy wejściu do marketu „Stokrotka" na os. Zachód
- przy wejściu do „Carrefoura" na ścianie apteki
- na targowisku przy al. Piłsudskiego
- przy bramie wejściowej na targowisko przy al. Armii Krajowej
- przy wejściu do sklepu „Gazda" ul. Trubakowska
- na nowym targowisku przy placu Kupieckim (główne wejście)
- przy wjeździe na teren byłej składnicy wojskowej przy ul. Hrubieszowskiej
- przy wejściu do „Carrefoura" na ścianie apteki

SIENNICA RÓŻANA
- sklep „Groszek"

RUDA HUTA
- sklep „Gama"

SIEDLISZCZE
- klubokawiarnia „ZEBERKA", ul. Lubelska 33

KAMIEŃ
- sklep „Gama"

ŻMUDŹ
- sklep „Lewiatan"

DOROHUSK
- na ogrodzeniu przy sklepie „Lewiatan"

LEŚNIOWICE
- Sklep Ren-Zbig Politówka 19b (naprzeciwko UG Leśniowice)

BIAŁOPOLE
- sklep „Lewiatan"

UWAGA! Ogłoszenia o usługach są płatne i nie będą przyjmowane na kuponach. Można je wykupić przez internet na stronie www.supertydzien.pl lub w redakcji

KUPON na bezpłatne ogłoszenie drobne — super tydzień chełmski

kategoria

MOTORYZACJA
- ☐ Samochody kupno
- ☐ Samochody sprzedaż
- ☐ Motocykle i quady
- ☐ Inne Motoryzacja

ROLNICTWO
- ☐ Maszyny
- ☐ Zwierzęta
- ☐ Inne

NIERUCHOMOŚCI
- ☐ Domy
- ☐ Mieszkania
- ☐ Lokale
- ☐ Działki

PRACA
- ☐ Dam pracę
- ☐ Szukam pracy

DOM I OGRÓD
- ☐ AGD/RTV
- ☐ Meble
- ☐ Ogród
- ☐ Pozostałe

- ☐ **BUDOWLANE**
- ☐ **ZDROWIE I URODA**
- ☐ **MATRYMONIALNE**
- ☐ **TURYSTYKA**
- ☐ **SPRZEDAM INNE**
- ☐ **KUPIĘ INNE**
- ☐ **RÓŻNE**

treść (maksymalnie do 50 znaków)

cena: _____ **telefon:** _____

Dane ogłoszeniodawcy (do wiadomości redakcji)

imię i nazwisko: .....

adres i telefon: .....

Wszystkie ogłoszenia znajdziesz na stronie wwwsupertydzien.pl

1 KUPON = 1 EMISJA

eprasa.pl 067cb4a146

TV PROGRAM super tydzień chełmski

Program telewizyjny 22.11 – 28.11.2021

Holiday

TVN, sobota 27.11, godz. 22.30

Amanda, ambitna bizneswoman prowadzi w Los Angeles dobrze prosperującą agencję reklamową. Mniej szczęścia ma jednak w życiu prywatnym - pewnego dnia dowiaduje się o zdradzie swojego chłopaka. W napadzie szału kobieta wyrzuca go z domu. W tym samym czasie z powodu złamanego serca cierpi też mieszkająca w Anglii Iris, redaktorka kolumny ślubnej w gazecie. Mężczyzna, którego kocha, oznajmia jej bowiem, że wkrótce ożeni się z inną. Obie rozczarowane miłością kobiety poznają się na internetowej stronie oferującej wakacyjną zamianę domów. Pod wpływem impulsu postanawiają, że na czas świąt Bożego Narodzenia udostępnią sobie nawzajem swoje mieszkania. Wkrótce Amanda wyrusza do śnieżnej Anglii, gdzie poznaje przystojnego brata Iris, Gra-hama. Iris natomiast leci do słonecznego Los Angeles. Spotyka tu sympatycznego współpracownika Amandy, Milesa. Dzięki zamianie domów obie kobiety zyskują szansę na prawdziwą miłość.

Do diabła z miłością

TVP 2, sobota 27.11, godz. 23.50

Lata sześćdziesiąte XX wieku. Pisarka Barbara Novak (Renée Zellweger) przyjeżdża do Nowego Jorku, aby opublikować swoją książkę „Do diabła z miłością". Autorka przekonuje w niej kobiety, aby skupiły się na karierze zawodowej i traktowały seks oraz uczucia tak samo jak mężczyźni. Redaktorka Vicki Hiller (Sarah Paulson) próbuje umówić ją ze słynnym dziennikarzem, Catcherem Blockiem (Ewan McGregor), ale żadne z kilku spotkań nie dochodzi do skutku. W końcu książka Barbary zyskuje popularność i staje się bestsellerem. Wtedy też rolę się odwracają i to Novak odrzuca kolejne propozycje spotkania Blocka. Zdenerwowany dziennikarz, którego autorka nazwała w programie telewizyjnym „najgorszym typem mężczyzny" postanawia się na niej zemścić. Zaczyna udawać astronautę Zip Martina, aby ją w sobie rozkochać i ośmieszyć jej teorię. Nie wie, że sam staje się obiektem manipulacji.

Transporter: Nowa moc

TVP 2, niedziela 28.11, godz. 22.05

Niezrównany kierowca Frank Martin (Ed Skrein) uchodzi za najlepszego kuriera na świecie. Jego praca nie jest jednak spokojna ani bezpieczna, mężczyzna zajmuje się bowiem przewożeniem tajnych przesyłek oraz transportem rozmaitych ludzi, którzy niejednokrotnie przekroczyli granice prawa. Frank był kiedyś tajnym agentem do zadań specjalnych, jednak porzucił to zajęcie. Obecnie Martin mieszka we Francji, gdzie odwiedza go ojciec (Ray Stevenson). Spokojny weekend, który miał pomóc mężczyznom naprawić wzajemne relacje, zostaje jednak przerwany przez nietypowe zlecenie. Tym razem Frank ma pomóc niezwykle atrakcyjnej kobiecie o imieniu Anna (Loan Chabanol) oraz jej trzem wspólniczkom. Kobiety planują spektakularny napad na bank, który ma im zapewnić sławę i pieniądze.

Tulipanowa gorączka

TVP 1, niedziela 28.11, godz. 22.20

Pierwsza połowa XVII w., Amsterdam. Osierocona Sophie zostaje zmuszona do ślubu z majętnym i dumnym Cornelisem Sandvoortem. Dzięki temu może uniknąć niedostatku, a także pomóc swoim siostrom. Mijają trzy lata. Sophie nie jest szczęśliwa z dużo starszym od siebie kupcem. Wiedzie nudne życie. Stateczny mąż pragnie jedynie, aby urodziła mu potomka. Pewnego dnia zaś postanawia zamówić małżeński portret. Wykonanie dzieła powierza ubogiemu Janowi Van Loosowi. Zdaje się nie zauważać, że podczas prac artysta zakochuje się w jego pięknej żonie, a ona odwzajemnia uczucie.

Parasol bezpieczeństwa

Polsat, niedziela 28.11, godz. 22.20

Los Angeles. Policjant Hank Rafferty zostaje oskarżony o pobicie swojego czarnoskórego kolegi, Earla Montgomery'ego. Po tym incydencie zarówno on, jak i zaatakowany przez niego funkcjonariusz tracą pracę. Obaj mężczyźni wkrótce znajdują zatrudnienie w prywatnej agencji ochrony i zostają partnerami. Ich współpraca nie układa się jednak najlepiej, ponieważ Hank i Earl nie cierpią się nawzajem. Tymczasem wpadają na trop wielkiego przemytu, którego organizatorem jest groźny gangster Nash. Partnerzy muszą przełamać niechęć i zacząć zgodnie współpracować, jeśli chcą pokrzyżować plany przestępcy..

© www.telepress24.com ✉telepress24@gmail.com

TVP 1

- 7.00 Transmisja Mszy Świętej
- 7.30 Okiem Wiary – magazyn
- 8.00 Wiadomości, Pogoda
- 8.15 Kwadrans polityczny
- 8.35 Ranczo s.VIII (103) – Nie rzucaj ziemi, skąd twój ród – serial
- 9.35 Komisarz Alex s.XIII (157) – serial
- 10.35 Ojciec Mateusz s.XVIII (229) – serial
- 11.25 Remiza. Zawsze w akcji! (53) – serial
- 12.00 Wiadomości
- 12.10 Agrobiznes
- 12.35 Magazyn Rolniczy
- 12.55 Planeta doskonała – Ludzie
- 14.00 Elif (1095) – serial
- 15.00 Wiadomości, Pogoda
- 15.15 Alarm! – magazyn
- 15.35 Gra słów. Krzyżówka – teleturniej
- 16.05 Przysięga (524) – serial
- 17.00 Teleexpress
- 17.15 Jaka to melodia?
- 17.55 Klan (3888) – telenowela
- 18.20 Remiza. Zawsze w akcji! (54) – serial
- 18.55 Jeden z dziesięciu – teleturniej
- 19.25 Sport, Wiadomości, Pogoda
- 20.10 Alarm! – magazyn
- 20.30 Leśniczówka (445) – serial
- 21.00 Teatr Telewizji – Balladyna – spektakl teatralny, reż. Wojciech Adamczyk, wyk. Katarzyna Ucherska, Paulina Szostak, Dorota Chotecka, Lidia Sadowa, Sławomir Grzymkowski, Wojciech Brzeziński, Grzegorz Daukszewicz, Kacper Matula, Stanisław Brejdygant, Adrian Zaremba (HIT)
- 22.50 Świat bez fikcji – Szkocka Wolność – film dok.
- 23.50 La La Land – musical, USA, reż. Damien Chazelle, wyk. Emma Stone, Ryan Gosling, John Legend, Rosemarie DeWitt
- 2.00 Archiwista (11) – serial
- 2.50 Oficer (11) – Napad – serial
- 4.00 Pamiętnik z Korei Północnej
- 4.50 Notacje – Gustaw Holoubek. Wybrałem Tarnopol – cykl dok.

TVP 2

- 5.25 Na dobre i na złe (797) – Cios za cios – serial
- 6.25 Bezdomna młodzież – reportaż
- 6.55 Familiada – teleturniej
- 7.30 Pytanie na śniadanie – pobudka
- 7.55 Pytanie na śniadanie – w tym. Panorama Flesz i Pogoda Flesz
- 10.40 Panorama
- 10.45 Pytanie na śniadanie
- 11.20 Rodzinka.pl s.VIII (174) – Nie chcę być babcią – serial
- 11.50 Barwy szczęścia (2515) – serial
- 12.30 Koło fortuny – teleturniej
- 13.15 Kozacka miłość (227) – serial
- 14.05 Va Banque (318) – teleturniej
- 14.35 Na sygnale (51) – Ślubuję Ci miłość, wierność – serial
- 15.10 Górscy ratownicy (121) – serial
- 16.00 Koło fortuny – teleturniej
- 16.35 Familiada – teleturniej
- 17.15 Promyk nadziei (156) – serial
- 18.00 Panorama
- 18.20 Va Banque (320) – teleturniej
- 18.45 Kozacka miłość (228) – serial
- 19.35 Barwy szczęścia (2515) – serial
- 20.10 Barwy szczęścia (2516) – serial
- 20.40 Kulisy serialu
- 20.55 M jak miłość (1615) – serial
- 21.55 Miłość w czasach wojny (17) – serial
- 22.55 Zniewolona (8) – serial
- 0.00 Pani Hyde – film fabularny, Francja, reż. Serge Bozon, wyk. Isabelle Huppert, Romain Duris, José Garcia, Adda Senani (HIT)
- 1.45 O mnie się nie martw s.VI (4) – serial
- 2.45 Wściekły Nick – film akcji, Niemcy, reż. Christian Alvart, wyk. Til Schweiger, Berrak Tüzünataç, Luna Schweiger, Erdal Yildiz
- 4.55 Rodzinka.pl – serial
- 5.20 Zakończenie programu

POLSAT

- 6.00 Nowy dzień z Polsat News
- 8.40 Malanowski i Partnerzy
- 9.40 Sekrety rodziny
- 10.40 Dlaczego ja?
- 11.40 Gliniarze
- 12.50 Wydarzenia
- 13.25 Interwencja
- 13.40 Trudne sprawy
- 14.40 Dlaczego ja?
- 15.50 Wydarzenia, Pogoda
- 16.15 Interwencja
- 16.30 Na ratunek 112
- 17.00 Gliniarze
- 18.00 Pierwsza miłość
- 18.50 Wydarzenia, Sport, Pogoda
- 19.25 Gość Wydarzeń

- 20.05 MEGA HIT – Alita – Bojowy Anioł – film sci - fi, USA, Japonia, Kanada, 2017, reż. Robert Rodriguez, wyk. Rosa Salazar, Christoph Waltz, Jennifer Connelly, Mahershala Ali - Alita budzi się bez pamięci w świecie przyszłości, którego nie poznaje. Opiekę nad nią roztacza Ido, sympatyczny doktor, który uświadamia sobie, że w ciele porzuconego cyborga kryje się serce i dusza młodej kobiety o niezwykłej przeszłości. (HIT)
- 22.45 Królowie ulicy 2: Motor City – film sensacyjny, USA, 2011, reż. Chris Fisher, wyk. Ray Liotta, Clifton Powell, Kevin Chapman, Inbar Lavi
- 0.45 Ucieczka z Alcatraz – film sensacyjny, USA, 1979, reż. Don Siegel, wyk. Clint Eastwood, Patrick McGoohan, Roberts Blossom, Jack Thibeau
- 3.10 Kabaretowa Ekstraklasa
- 3.35 Love Island. Wyspa miłości

TVN

- 5.05 Uwaga! – program interwencyjny
- 5.20 Nowa Maja w ogrodzie
- 5.50 Akademia ogrodnika
- 6.00 Ukryta prawda – program obyczajowy
- 7.00 Kuchenne rewolucje – program kulinarno - rozrywkowy
- 8.00 Dzień Dobry TVN – magazyn
- 11.35 Miłe wieści
- 11.45 Ukryta prawda – program obyczajowy
- 12.50 Tajemnice miłości
- 13.55 Ukryta prawda – program obyczajowy
- 14.55 Ukryta prawda – program obyczajowy
- 15.55 Kuchenne rewolucje – program kulinarno - rozrywkowy
- 17.00 Tajemnice miłości
- 18.00 Ukryta prawda – program obyczajowy
- 19.00 Fakty, Sport, Pogoda
- 19.50 Raport smogowy – informacje
- 19.55 Uwaga! – program interwencyjny
- 20.10 Doradca smaku
- 20.15 Na Wspólnej – serial
- 20.55 Milionerzy
- 21.35 Totalne remonty Szelągowskiej
- 22.40 Nieobecni – serial

- 23.40 Nocne życie – film sensacyjny, USA 2016, reż. Ben Affleck, wyk. Ben Affleck, Zoe Saldana, Chris Cooper, Elle Fanning, Chris Messina, Brendan Gleeson, Sienna Miller (HIT)
- 2.20 Co za tydzień – magazyn
- 2.55 Uprowadzona – serial
- 3.55 NOC Magii
- 5.15 Kto was tak urządził

SUPER POLSAT

6.05 Wydarzenia wieczorne **6.45** SuperLudzie Extra **7.05** Psi patrol **8.05** Bąbelkowy świat gupików **8.35** Dora poznaje świat **9.05** Kung Fu Panda: Legenda o niezwykłości **9.30** iCarly **10.00** SuperLudzie **10.30** Nasz nowy dom **11.30** Tatuśkowie **13.30** Niania **14.00** Świat według Kiepskich **14.30** Kowalscy kontra Kowalscy **15.00** TOP CHEF **16.30** Hell's Kitchen - Piekielna Kuchnia **18.00** Nasz nowy dom **19.00** Świat według Kiepskich **20.00** Akademik **20.30** Tatuśkowie **21.40** Zielony Szerszeń - komedia sensacyjna, USA, 2011, reż. Michel Gondry, wyk. Seth Rogen, Jay Chou, Cameron Diaz, Tom Wilkinson **0.05** Wielki Biały Ninja - komedia, USA, 1997, reż. Dennis Dugan, wyk. Chris Farley, Nicollette Sheridan, Robin Shou, Chris Rock **2.00** Miasto długów **3.00** Miasto długów **4.00** Nasz nowy dom **5.00** Na ratunek 112

STOPKLATKA

6.00 Scena Śmiechu **6.55** Złotopolscy - serial **8.00** Plebania - serial **9.05** Kroniki młodego Indiany Jonesa - serial **10.05** Doktor Martin - serial **12.15** Diabli nadali - serial **13.10** Katastrofy w przestworzach **15.15** Asteroida kontra Ziemia - film katastroficzny **17.00** U Pana Boga w ogródku - serial **17.55** Wojny magazynowe **19.00** Łowcy okazji - serial **20.00** Pasażer - film sensacyjny, USA, Aruba **21.40** Szyfry wojny - film wojenny, USA

TVP SPORT

6.05 Boks - Mistrzostwa Polski Seniorów - Finały mężczyzn **7.05** Boks - Mistrzostwa Polski Seniorów - Finały mężczyzn **8.30** Rugby - Rugby Europe Trophy 2021/22. Polska - Szwajcaria - relacja **9.30** Rugby - Rugby Europe Trophy 2021/22. Polska - Szwajcaria - relacja **10.40** Strongman - Liga Mistrzów - Niemcy - relacja, Wielka Brytania **11.45** Piłka nożna - e - Winner 2.liga, 18.kolejka. Chojniczanka 1930 Chojnice - Wigry Suwałki **13.45** Snooker - Champion of Champions 2021, Bolton Finał **18.10** Piłka nożna - PKO Ekstraklasa, 15.kolejka. Górnik Zabrze - Legia Warszawa **20.15** GOL - felieton **22.00** Sportowy Wieczór **22.45** Boks - Mistrzostwa Polski Seniorów - Finały mężczyzn **1.05** Boks - Gala w Uncasville - podsumowanie **3.15** Sporty walki - MMA - Professional Fighters League, Atlantic City - Finał **5.25** Zakończenie dnia

TV 4

8.00 Nasz nowy dom **9.00** Pierwsza miłość **9.50** Kochane pieniądze - serial **10.50** Hardkorowy lombard **11.50** Pamiętniki z wakacji **12.50** STOP Drogówka **14.55** Gwiazdy Kabaretu **15.55** Hardkorowy lombard **17.00** Policjantki i Policjanci **18.00** Kochane pieniądze - serial **19.00** Policjantki i Policjanci **20.00** Święty - serial **20.30** Sprawiedliwi - Wydział Kryminalny **21.40** Operacja Chromit - dramat historyczny **23.55** Misja specjalna - thriller

PONIEDZIAŁEK, 22.11

TVN 7

- 5.40 Szpital – program obyczajowy
- 6.40 Rozwód. Walka o wszystko
- 7.35 Papiery na szczęście – serial
- 8.10 Ukryta prawda – program obyczajowy
- 11.15 Rozwód. Walka o wszystko
- 12.15 Szpital – program obyczajowy
- 13.15 Szkoła – serial
- 14.15 Sąd rodzinny – program sądowy
- 15.15 Sędzia Anna Maria Wesołowska
- 16.15 Ukryta prawda – program obyczajowy
- 17.15 Brzydula – serial
- 17.50 SOS. Ekipy w akcji
- 18.55 19 + – serial
- 19.30 Papiery na szczęście – serial
- 20.00 Brzydula – serial
- 20.35 Hotel Paradise – Rajskie rozdanie
- 21.35 Podatek od miłości – komedia romantyczna, Polska 2017, reż. Bartłomiej Ignaciuk, wyk. Aleksandra Domańska, Grzegorz Damięcki, Roma Gąsiorowska, Michal Czernecki, Anna Smołowik, Ewa Gawryluk, Zbigniew Zamachowski, Magdalena Różczka (HIT)
- 23.40 Intruzi – horror, USA, Wielka Brytania, Hiszpania 2011, reż. Juan Carlos Fresnadillo, wyk. Clive Owen, Carice van Houten, Daniel Brühl, Ella Purnell, Kerry Fox, Pilar López de Ayala
- 1.55 Zbrodnia w sąsiedztwie
- 3.00 Druga strona medalu – talk show
- 3.25 NOC Magii

PULS

- 6.00 Zbuntowany anioł – telenowela
- 7.00 Rodzinny interes – serial
- 8.00 Lombard: Życie pod zastaw – serial
- 11.00 Zbuntowany anioł – telenowela
- 12.00 Zaklinaczka duchów – serial
- 13.00 Zaklinaczka duchów – serial
- 14.00 Lombard: Życie pod zastaw – serial
- 16.00 Rodzinny interes – serial
- 17.00 Rodzinny interes – serial
- 18.00 Lombard: Życie pod zastaw – serial
- 20.00 Czarna Pantera – film przygodowy, USA, RPA 2018, reż. Ryan Coogler, wyk. Andy Serkis, Angela Bassett, Chadwick Boseman, Danai Gurira, Daniel Kaluuya, Forest Whitaker, Letitia Wright, Lupita Nyong'o, Martin Freeman, Michael B. Jordan (HIT)
- 22.50 Strażnicy galaktyki vol. 2 – film przygodowy, USA 2017, reż. James Gunn, wyk. Chris Pratt, Dave Bautista, Kurt Russell, Michael Rooker, Pom Klementieff, Zoe Saldana
- 1.40 Taki jest świat
- 2.20 Lombard: Życie pod zastaw – serial
- 3.20 Dyżur
- 4.00 Menu na miarę
- 4.20 Menu na miarę
- 5.00 Rodzinny interes – serial

TRWAM

11.45 Kolory Świętości **11.50** Święty na każdy dzień **12.00** Anioł Pański **12.03** Informacje dnia **12.20** Mojżesz - 10 przykazań **13.10** Zambia - Lusaca **13.30** Msza święta **14.20** 100 cudownych miejsc na świecie **14.30** Niebieskooki Anioł **15.20** Historia krzyża na Tarnicy **15.45** Muzyczne chwile **15.50** Ma się rozumieć **16.00** Informacje dnia **16.10** Sanktuaria polskie **16.30** Zew natury **16.55** Świadkowie **17.30** Natura obiektywnie **17.55** Poczet Wielkich Polaków **18.00** Anioł Pański **18.05** Informacje dnia **18.15** Rozmowy niedokończone **19.25** Święty na każdy dzień **19.30** Opowieści Starego Testamentu **20.00** Informacje dnia **20.20** Różaniec **20.50** Myśląc Ojczyzna **21.00** Apel Jasnogórski **21.20** Informacje dnia **21.40** Polski Punkt Widzenia **22.00** Mojżesz - 10 przykazań **22.45** Cudowne przejście przez Morze Czerwone

TTV

5.00 Paloma - serial **6.00** Express **6.15** Detektywi. Na zlecenie **7.00** Ukryta prawda **7.55** Miłe wieści **8.00** Historie Wielkiej Wagi **9.00** Damy i wieśniaczki. Ukraina **10.00** Gogglebox. Przed telewizorem **11.00** Kartoteka **12.05** Sędzia Anna Maria Wesołowska **13.00** Ukryta prawda **14.00** Królowe życia - serial **14.35** Paloma - serial **15.45** Express **16.03** Raport smogowy **16.05** Królowe życia - serial **16.35** Gogglebox. Przed telewizorem **17.45** Express **18.05** Prosto ze skoczni - magazyn sportowy **18.35** Zawodowcy **19.45** Express **20.05** Wyburzacze - program rozrywkowy **20.55** Ostre cięcie **21.45** Express **22.00** Gogglebox. Przed telewizorem **0.00** Damy i wieśniaczki. PL **1.00** Down the road - serial **1.50** 10 zadań specjalnych Michela Morana - program kulinarno - rozrywkowy **2.25** DeFacto. Lifestyle **2.55** DeFacto. Lifestyle **3.25** Detektywi. Na zlecenie

TV6

6.00 TOP 10 **7.00** Święty - serial **8.00** Słoneczny patrol **9.00** Kobra - oddział specjalny **10.00** Święty - serial **11.05** Galileo **12.05** Miodowe lata **14.00** Policjantki i Policjanci **15.00** Detektywi w akcji **16.00** Septagon **17.00** Gliniarz i prokurator **18.00** Galileo **20.05** Śmierć na 1000 sposobów **20.35** Śmierć na 1000 sposobów **21.00** CSI: Kryminalne zagadki Nowego Jorku **23.00** Sprawiedliwi - Wydział Kryminalny **0.00** Hawaje 5 - 0

eprasa.pl 067cb4a146

TVP 1

5.15 Przysięga (524) - serial
6.05 Elif (1095) - serial
7.00 Transmisja Mszy Świętej
7.30 Kościół z bliska
8.00 Wiadomości, Pogoda
8.15 Kwadrans polityczny
8.35 Ranczo s.VIII (104) - Wielkie otwarcie - serial
9.35 Komisarz Alex s.XIII (158) - Oblicza miłości - serial
10.35 Ojciec Mateusz s.XVIII (230) - Randka - serial
11.25 Remiza. Zawsze w akcji! (54) - serial
12.00 Wiadomości
12.10 Agrobiznes
12.35 Magazyn Rolniczy
12.50 Kraina Dalekiej Północy - Dzień polarny - esej dok.
14.00 Elif (1096) - serial
15.00 Wiadomości, Pogoda
15.15 Alarm! - magazyn
15.35 Gra słów. Krzyżówka - teleturniej
16.05 Przysięga (525) - serial
17.00 Teleexpress
17.15 Jaka to melodia?
17.55 Klan (3889) - telenowela
18.20 Remiza. Zawsze w akcji! (55) - serial
18.55 Jeden z dziesięciu - teleturniej
19.25 Sport, Wiadomości, Pogoda
20.10 Alarm! - magazyn
20.30 Leśniczówka (446) - serial
21.05 Pełny obraz - cykl dok.
21.55 Magazyn Ekspresu Reporterów
23.00 Ocaleni - reality show
0.00 Magazyn śledczy
0.35 Słodka Irma - komedia, USA, reż. Billy Wilder, wyk.Shirley MacLaine, Jack Lemmon, Lou Jacobi, Bruce Yarnell (HIT)
3.00 Strażacy s.II (11) - Stan gotowości - serial
3.55 Magazyn Ekspresu Reporterów
4.50 Notacje - Zdzisław Skwara. Młodość górna i chmurna - cykl dok.
5.05 Zakończenie dnia

TVP 2

5.30 Na dobre i na złe (798) - Pęknięte serca - serial
6.25 W służbie pokoju - reportaż
6.55 Familiada - teleturniej
7.30 Pytanie na śniadanie - pobudka
7.55 Pytanie na śniadanie - w tym. Panorama Flesz i Pogoda Flesz
10.40 Panorama
10.45 Pytanie na śniadanie
11.20 Rodzinka.pl s.VIII (175) - Zarządzanie kryzysowe - serial
11.50 Barwy szczęścia (2516) - serial
12.30 Koło fortuny - teleturniej
13.15 Kozacka miłość (228) - serial
14.05 Va Banque (319) - teleturniej
14.35 Na sygnale (52) - Wielka kumulacja - serial
15.10 Górscy ratownicy (122) - Ostatnia wola - serial
16.00 Koło fortuny - teleturniej
16.35 Familiada - teleturniej
17.15 Promyk nadziei (157) - serial
18.00 Panorama
18.20 Va Banque (321) - teleturniej
18.45 Kozacka miłość (229) - serial
19.35 Barwy szczęścia (2516) - serial
20.10 Barwy szczęścia (2517) - serial
20.40 Kulisy serialu
20.55 M jak miłość (1616) - serial
21.55 Miłość w czasach wojny (18) - serial
22.55 Zniewolona (9) - serial
23.55 Ludzkie historie - Niskorośli - film dokumentalny
1.10 Konwój - thriller, reż. Maciej Żak, wyk. Robert Więckiewicz, Janusz Gajos, Przemysław Bluszcz, Łukasz Simlat, Ireneusz Czop, Tomasz Ziętek, Agnieszka Żulewska (HIT)
2.50 Pani Hyde - film fabularny, Francja, reż. Serge Bozon, wyk. Isabelle Huppert, Romain Duris, José Garcia, Adda Senani
4.30 Teorie spiskowe. Wojna o szczepionki - film dok.
5.20 Zakończenie programu

POLSAT

6.00 Nowy dzień z Polsat News
8.40 Malanowski i Partnerzy
9.40 Sekrety rodziny
10.40 Dlaczego ja?
11.40 Gliniarze
12.50 Wydarzenia
13.25 Interwencja
13.40 Trudne sprawy
14.40 Dlaczego ja?
15.50 Wydarzenia, Pogoda
16.15 Interwencja
16.30 Na ratunek 112
17.00 Gliniarze
18.00 Pierwsza miłość
18.50 Wydarzenia, Sport, Pogoda
19.25 Gość Wydarzeń

20.00 Transformers: Ostatni rycerz - film sci - fi, USA, Kanada, 2017, reż. Michael Bay, wyk. Mark Wahlberg, Anthony Hopkins, Josh Duhamel, Laura Haddock - Ludzie i Transformery toczą ze sobą wojnę, Optiums Prime odszedł. Klucz do ocalenia naszej przyszłości jest zakopany w sekretach przeszłości, w zapomnianej historii obecności Transformerów na Ziemi. Uratowanie ludzkości leży w rękach nieoczywistych sprzymierzeńców. Cade'a Yeagera, Bumblebee oraz brytyjskiego lorda i oksfordzkiej profesorki. (HIT)
23.20 Escape Room - horror, USA, RPA, 2019, reż. Adam Robitel, wyk. Taylor Russell, Logan Miller, Deborah Ann Woll, Tyler Labine
1.45 Gloria - film sensacyjny, USA, 1999, reż. Sidney Lumet, wyk. Sharon Stone, Jean - Luke Figueroa, Jeremy Northam, Cathy Moriarty

TVN

5.40 Uwaga! - program interwencyjny
6.00 Ukryta prawda - program obyczajowy
7.00 Kuchenne rewolucje - program kulinarno - rozrywkowy
8.00 Dzień Dobry TVN - magazyn
11.35 Doradca smaku
11.45 Ukryta prawda - program obyczajowy
12.50 Tajemnice miłości
13.55 Ukryta prawda - program obyczajowy
14.55 Ukryta prawda - program obyczajowy
15.55 Kuchenne rewolucje - program kulinarno - rozrywkowy
17.00 Tajemnice miłości
18.00 Ukryta prawda - program obyczajowy
19.00 Fakty, Sport,Pogoda
19.50 Raport smogowy - informacje
19.55 Uwaga! - program interwencyjny
20.10 Doradca smaku

20.15 Na Wspólnej - serial
20.55 Milionerzy
21.35 Ślub od pierwszego wejrzenia
22.40 Kuba Wojewódzki
23.40 Superwizjer - magazyn reporterów
0.15 Nieobecni - serial
1.15 Szadź - serial
2.20 Na granicy światów - serial
3.20 NOC Magii
4.40 Kto was tak urządził
5.10 Kto was tak urządził

SUPER POLSAT

6.05 Wydarzenia wieczorne **6.45** SuperLudzie Extra **7.05** Psi patrol **8.05** Bąbelkowy świat gupików **8.35** Dora poznaje świat **9.05** Kung Fu Panda: Legenda o niezwykłości **9.30** iCarly **10.00** SuperLudzie **10.30** Nasz nowy dom **11.30** Tatuśkowie **13.30** Niania **14.00** Świat według Kiepskich **14.30** Kowalscy kontra Kowalscy **15.00** TOP CHEF **16.30** Hell's Kitchen - Piekielna Kuchnia **18.00** Nasz nowy dom **19.00** Świat według Kiepskich **19.30** Świat według Kiepskich **20.00** Akademik **20.30** Tatuśkowie **21.40** Mamuśka - dramat obyczajowy, USA, 1998, reż. Chris Columbus, wyk. Julia Roberts, Susan Sarandon **0.20** Ostrożnie z dziewczynami - komedia romantyczna, USA, 2002, reż. Roger Kumble, wyk. Cameron Diaz, Christina Applegate, Selma Blair **2.30** Akademik **3.00** Miasto długów **4.00** Nasz nowy dom **5.00** Na ratunek 112

TVP SPORT

6.15 Odliczanie do Mundialu **7.15** Odliczanie do Mundialu **8.00** Snooker - Champion of Champions 2021, Bolton **10.10** Jeździectwo - Cavaliada Warszawa - Konkurs Potęgi Skoku - relacja **11.45** Piłka nożna - PKO Ekstraklasa, 15.kolejka. Górnik Zabrze - Legia Warszawa **12.45** Piłka nożna - PKO Ekstraklasa, 15.kolejka. Górnik Zabrze - Legia Warszawa **13.55** GOL - felieton **15.50** Piłka nożna - Liga Mistrzów - Skróty meczów 4.kolejki **17.55** Piłka ręczna mężczyzn - PGNiG Superliga, 10.seria MKS Zagłębie Lubin - Chrobry Głogów **19.55** Retro w TVP Sport. 15 lat TVP Sport **23.00** Sportowy Wieczór **23.45** Sporty walki - Kickboxing - Gala Enfusion 105 - Groningen **1.30** Boks - Gala Tymex Boxing Night 18 - Oborniki Wielkopolskie - podsumowanie **3.40** Sporty walki - Gala MMA Bellator w Dublinie **5.15** Zakończenie dnia

STOPKLATKA

6.00 Scena Śmiechu **6.55** Złotopolscy - serial **8.00** Plebania - serial **9.05** Kroniki młodego Indiany Jonesa - serial **10.05** Doktor Martin - serial **12.15** Diabli nadali - serial **13.10** Katastrofy w przestworzach **15.20** Dzień, w którym Ziemia zamarła - film sensacyjny **17.00** U Pana Boga w ogródku - serial **17.55** Wojny magazynowe **19.00** Łowcy okazji - serial **20.00** Karmazynowy przypływ - dramat wojenny, USA **22.15** Uciekinier - dramat, USA

WTOREK, 23.11

TVN 7

5.40 Szpital - program obyczajowy
6.40 Rozwód. Walka o wszystko
7.35 Papiery na szczęście - serial
8.10 Ukryta prawda - program obyczajowy
9.10 Ukryta prawda - program obyczajowy
11.15 Rozwód. Walka o wszystko
12.15 Szpital - program obyczajowy
13.15 Szkoła - serial
14.15 Sąd rodzinny - program sądowy
15.15 Sędzia Anna Maria Wesołowska
16.15 Ukryta prawda - program obyczajowy
17.15 Brzydula - serial
17.50 SOS. Ekipy w akcji
18.55 19 + - serial
19.30 Papiery na szczęście - serial
20.00 Brzydula - serial
20.35 Hotel Paradise
21.35 Miasto złodziei - film sensacyjny, USA 2010, reż. Ben Affleck, wyk. Ben Affleck, Rebecca Hall, Jon Hamm, Jeremy Renner, Blake Lively, Pete Postlethwaite (HIT)
0.20 Sherlock Holmes - film sensacyjny, USA, Wielka Brytania/Niemcy 2009, reż. Guy Ritchie, wyk. Robert Downey Jr, Jude Law, Rachel McAdams, Mark Strong, Eddie Marsan
3.00 Druga strona medalu - talk show
3.25 NOC Magii

PULS

6.00 Zbuntowany anioł - telenowela
7.00 Rodzinny interes - serial
8.00 Lombard: Życie pod zastaw - serial
11.00 Zbuntowany anioł - telenowela
12.00 Zaklinaczka duchów - serial
13.00 Zaklinaczka duchów - serial
14.00 Lombard: Życie pod zastaw - serial
16.00 Rodzinny interes - serial
17.00 Rodzinny interes - serial
18.00 Lombard: Życie pod zastaw - serial
20.00 Cena powrotu - film sensacyjny, USA 2009, reż. Keoni Waxman, wyk. Arron Shiver, Liezl Carstens, Luce Rains, Steven Seagal (HIT)
22.00 Plan lotu - thriller, USA 2005, reż. Robert Schwentke, wyk. Erika Christensen, Greta Scacchi, Jodie Foster, Peter Sarsgaard, Sean Bean
23.55 Co ty wiesz o swoim dziadku? - komedia, USA 2016, reż. Dan Mazer, wyk. Aubrey Plaza, Danny Glover, Robert De Niro, Zac Efron, Zoey Deutch
1.55 Lombard: Życie pod zastaw - serial
2.50 Biesiada na cztery pory roku
3.30 Biesiada na cztery pory roku
4.00 Menu na miarę
4.20 Menu na miarę
5.00 Rodzinny interes - serial

TRWAM

13.05 Muzyczne chwile **13.25** Słowo życia **13.30** Msza święta **14.20** 100 cudownych miejsc na świecie **14.30** Bądź wierny, idź i pamiętaj **15.50** Ma się rozumieć **16.00** Informacje dnia **16.10** Jestem mamą **16.30** Fryderyk Chopin i jego muzyka **17.00** 100 cudownych miejsc na świecie **17.10** Prosto o gospodarce **17.30** Zostań Żołnierzem RP **17.45** Muzyczne chwile **17.55** Poczet Wielkich Polaków **18.00** Anioł Pański **18.05** Informacje dnia **18.15** Rozmowy niedokończone **19.25** Święty na każdy dzień **19.30** Każdy maluch to potrafi **19.45** Modlitwa z telefonicznym udziałem dzieci **20.00** Informacje dnia **20.20** Różaniec **20.50** Myśląc Ojczyzna **21.00** Apel Jasnogórski **21.20** Informacje dnia **21.40** Polski Punkt Widzenia **22.00** Mojżesz - 10 przykazań **22.55** Święty na każdy dzień **23.00** Powinowactwa duchowe **23.55** Muzyczne chwile

TTV

5.00 Paloma - serial **6.00** Express **6.15** Detektywi. Na zlecenie **7.00** Ukryta prawda **8.00** Historie Wielkiej Wagi **9.00** Damy i wieśniaczki. Ukraina **10.00** Gogglebox. Przed telewizorem **11.00** Kartoteka **12.05** Sędzia Anna Maria Wesołowska **13.00** Ukryta prawda **14.00** Królowe życia - serial **14.35** Paloma - serial **15.45** Express **16.03** Raport smogowy **16.05** Miłe wieści **16.10** Królowe życia - serial **16.40** Gogglebox. Przed telewizorem **17.45** Express **18.05** DeFacto **18.35** Złomowisko PL **19.45** Express **20.05** Dżentelmeni i wieśniacy **21.15** Królowe życia - serial **21.45** Express **22.00** Rzeczy, których nie nauczył mnie ojciec **22.30** Prince Charming **23.05** Down the road - serial **23.55** Wyrok za seks **0.25** Wyrok za seks **0.55** Wyburzacze **1.40** Fachowcy **2.20** Królowe życia - serial **3.00** Królowe życia - serial **3.45** 10 zadań specjalnych Michela Morana

TV 4

7.00 Strażnik Teksasu **8.00** Nasz nowy dom **9.00** Pierwsza miłość **9.50** Kochane pieniądze - serial **10.50** Hardkorowy lombard **11.50** Pamiętniki z wakacji **12.50** STOP Drogówka **14.55** Gwiazdy Kabaretu **15.55** Hardkorowy lombard **17.00** Policjantki i Policjanci **18.00** Kochane pieniądze - serial **19.00** Policjantki i Policjanci **20.00** Święty - serial **20.30** Sprawiedliwi - Wydział Kryminalny **21.40** Zabić Salazara - film akcji **23.45** Wikingowie

TV6

6.00 TOP 10 **7.00** Święty - serial **8.00** Słoneczny patrol **9.00** Kobra - oddział specjalny **10.00** Święty - serial **11.05** Galileo **12.05** Miodowe lata **14.00** Policjantki i Policjanci **15.00** Detektywi w akcji **16.00** Septagon **17.00** Gliniarz i prokurator **18.00** Galileo **20.05** Śmierć na 1000 sposobów **20.35** Śmierć na 1000 sposobów **21.00** Agenci NCIS: Los Angeles **23.00** Sprawiedliwi - Wydział Kryminalny **0.00** Hawaje 5 - 0 **1.00** STOP Drogówka

TVP 1

5.20 Przysięga (525) - serial
6.05 Elif (1096) - serial
7.00 Transmisja Mszy Świętej
7.30 Rodzinny ekspres
8.00 Wiadomości, Pogoda
8.15 Kwadrans polityczny
8.40 Ranczo s.IX (105) - serial
9.35 Komisarz Alex s.XIII (159) - serial
10.35 Ojciec Mateusz s.XVIII (231) - serial
11.25 Remiza. Zawsze w akcji! (55) - serial
12.00 Wiadomości
12.10 Agrobiznes
12.35 Rok w ogrodzie Extra - magazyn
12.50 Kraina Dalekiej Północy - Noc polarna - esej dok.
14.00 Elif (1097) - serial
15.00 Wiadomości, Pogoda
15.15 Alarm! - magazyn
15.35 Gra słów. Krzyżówka - teleturniej
16.05 Przysięga (526) - serial
17.00 Teleexpress
17.15 Jaka to melodia?
17.55 Klan (3890) - telenowela
18.20 Remiza. Zawsze w akcji! (56) - serial
18.55 Jeden z dziesięciu - teleturniej
19.25 Sport, Wiadomości, Pogoda
20.10 Alarm! - magazyn
20.30 Leśniczówka (447) - serial
20.55 Piłka nożna - Liga Mistrzów 2021 - Manchester City - PSG
23.10 Historia bez tajemnic - Blachnicki. Życie i światło - film dok.
0.20 Grzech przeszłości - film fabularny, USA, Wielka Brytania, reż. Ben Meyerson, wyk. April Bowlby, Sydney Sweeney, Cindy Busby (HIT)
1.55 Tajemnica twierdzy szyfrów (12) - serial
2.55 Pogoda na piątek (24) - serial
3.50 wojsko - polskie.pl (178) - reportaż
4.15 Terytorialsi (42) - magazyn
4.30 Notacje - Roman Staniewski - Pozostały Te Zdjęcia - cykl dok.
4.50 Zakończenie dnia

POLSAT

6.00 Nowy dzień z Polsat News
8.40 Malanowski i Partnerzy
9.40 Sekrety rodziny
10.40 Dlaczego ja?
11.40 Gliniarze
12.50 Wydarzenia
13.25 Interwencja
13.40 Trudne sprawy
14.40 Dlaczego ja?
15.50 Wydarzenia, Pogoda
16.15 Interwencja
16.30 Na ratunek 112
17.00 Gliniarze
18.00 Pierwsza miłość
18.50 Wydarzenia, Sport, Pogoda
19.25 Gość Wydarzeń
20.05 Świat
20.35 Świat według Kiepskich
21.05 Jak rozpętałem II wojnę światową cz. 3 - Wśród swoich - komedia, Polska, 1970, reż. Tadeusz Chmielewski, wyk. Wirgiliusz Gryń, Marian Kociniak, Joanna Jędryka, Kazimierz Fabisiak

22.50 Z księżyca spadłeś? - komedia, USA, 2000, reż. Mike Nichols, wyk. Garry Shandling, Annette Bening, John Goodman, Ben Kingsley - Miliony lat świetlnych od Ziemi znajduje się planeta, której mieszkańcami są wyłącznie mężczyźni. Pozbawieni uczuć i rozmnażający się przez klonowanie kosmici chcą zawładnąć wszechświatem. (HIT)
1.05 Ja, ja i ja - komedia, USA, 1993, reż. Pablo Ferro, wyk. JoBeth Williams, George Segal, Don Calfa, Shelley Hack
3.05 Świat według Kiepskich

SUPER POLSAT

6.05 Wydarzenia wieczorne **6.45** SuperLudzie Extra **7.05** Psi patrol **7.35** **8.05** Bąbelkowy świat gupików **8.35** Dora poznaje świat **9.05** Kung Fu Panda: Legenda o niezwykłości **9.30** iCarly **10.00** SuperLudzie **10.30** Nasz nowy dom **11.30** Tatuśkowie **13.30** Niania **14.00** Świat według Kiepskich **14.30** Kowalscy kontra Kowalscy **15.00** TOP CHEF **16.30** Hell's Kitchen - Piekielna Kuchnia **18.00** Nasz nowy dom **19.00** Świat według Kiepskich **20.00** Akademik **20.30** Tatuśkowie **21.40** Mój chłopak się żeni - komedia romantyczna, USA, 1997, reż. P.J. Hogan, wyk. Julia Roberts, Cameron Diaz, Dermot Mulroney, Rupert Everett **23.50** Pod presją - thriller, USA, 1996, reż. Brian Gibson, wyk. Demi Moore, Alec Baldwin, Joseph Gordon - Levitt, Anne Heche **2.15** Kabaretowa Ekstraklasa **2.30** Akademik **3.00** Miasto długów **4.00** Nasz nowy dom

STOPKLATKA

6.00 Scena Śmiechu **6.55** Złotopolscy - serial **8.00** Plebania - serial **9.05** Kroniki młodego Indiany Jonesa - serial **10.05** Doktor Martin - serial **12.15** Diabli nadali - serial **13.10** Katastrofy w przestworzach **15.20** Lodowa zagłada - film katastroficzny, USA **17.00** U Pana Boga w ogródku - serial **17.55** Wojny magazynowe **19.00** Łowcy okazji - serial **20.00** Niewierna - dramat **22.25** Istota - thriller sci - fi **0.35** K - Pax - dramat, USA, Niemcy

TVP 2

5.25 Na dobre i na złe (799) - Ostatni dzień - serial
6.25 Pożyteczni.pl - magazyn
6.55 Familiada - teleturniej
7.30 Pytanie na śniadanie
11.20 Rodzinka.pl s.VIII (176) - Kwestia perspektywy - serial
11.50 Barwy szczęścia (2517) - serial
12.30 Koło fortuny - teleturniej
13.15 Kozacka miłość (229) - serial
14.05 Va Banque (320) - teleturniej
14.35 Na sygnale (53) - Przysługa - serial
15.10 Górscy ratownicy (123) - Nie chodź, cz. 1 - serial
16.00 Koło fortuny - teleturniej
16.35 Familiada - teleturniej
17.15 Promyk nadziei (158) - serial
18.00 Panorama
18.20 Va Banque (322) - teleturniej
18.45 Kozacka miłość (230) - serial
19.35 Barwy szczęścia (2517) - serial
20.05 Barwy szczęścia (2518) - serial
20.35 Kulisy serialu

20.50 Na dobre i na złe (824) - Nowa - serial
21.55 Miłość w czasach wojny (19) - serial
22.55 Zniewolona (10) - serial
23.55 Tamara - komedia, Francja, reż. Alexandre Castagnetti, wyk. Heloise Martin, Sylvie Testud, Cyril Guei, Rayane Bensetti (HIT)
1.50 Deep State. tajny układ (6), USA
2.50 Noc na Milwaukee Avenue - film dokumentalny
4.05 Za marzenia s.I (8) - serial
4.50 Zakończenie dnia

TVN

5.40 Uwaga! - program interwencyjny
6.00 Ukryta prawda - program obyczajowy
7.00 Kuchenne rewolucje - program kulinarno - rozrywkowy
8.00 Dzień Dobry TVN - magazyn
11.35 Doradca smaku
11.45 Ukryta prawda - program obyczajowy
12.50 Tajemnice miłości
13.55 Ukryta prawda - program obyczajowy
14.55 Ukryta prawda - program obyczajowy
15.55 Kuchenne rewolucje - program kulinarno - rozrywkowy
17.00 Tajemnice miłości
18.00 Ukryta prawda - program obyczajowy
19.00 Fakty, Sport, Pogoda
19.50 Raport smogowy - informacje
19.55 Uwaga! - program interwencyjny
20.10 Doradca smaku
20.15 Na Wspólnej - serial
20.55 Milionerzy
21.35 Top Model

23.10 Gang Story - film sensacyjny, Francja, Belgia 2011, reż. Olivier Marchal, wyk. Tcheky Karyo, Gérard Lanvin, Daniel Duval, Lionnel Astier (HIT)
1.15 Superwizjer - magazyn reporterów
1.50 Mam talent - program rozrywkowy
4.05 Uwaga! - program interwencyjny
4.25 NOC Magii

TVP SPORT

6.15 Piłka nożna - Eliminacje Mistrzostw Świata 2022 **8.15** Snooker - Champion of Champions 2021, Bolton 1 finału **10.25** Jeździectwo - Skoki przez przeszkody - Cavaliada Warszawa - Konkurs Grand Prix - relacja **12.00** Pełnosprawni (428) - magazyn dla niepełnosprawnych **12.30** Boks - Mistrzostwa Polski Seniorów - Finały mężczyzn **14.55** Retro w TVP Sport. 15 lat TVP Sport **18.00** Mecz dnia - magazyn **19.00** 4 - 4 - 2 - magazyn piłkarski - magazyn piłkarski **20.00** Piłka nożna - Liga Mistrzów 2021 - studio **21.00** Boks - Gala Montreal. Menoche - Ridsdill, Barriere - Rojas **21.45** Piłka nożna - Liga Mistrzów 2021 - studio **22.10** Boks - Gala Montreal. Osias - Murietta, Roberge - Charbonneau **22.55** Piłka nożna - Liga Mistrzów - Skróty meczów 5.kolejki **1.20** Boks - Gala w Las Vegas. Kownacki - Helenius i Wilder - Fury

TV 4

7.00 Strażnik Teksasu **8.00** Nasz nowy dom **9.00** Pierwsza miłość **9.50** Kochane pieniądze - serial **10.50** Hardkorowy lombard **11.50** Pamiętniki z wakacji **12.50** STOP Drogówka **14.55** Gwiazdy Kabaretu **15.55** Hardkorowy lombard **17.00** Policjantki i Policjanci **18.00** Kochane pieniądze - serial **19.00** Policjantki i Policjanci **20.00** Święty - serial **20.30** Sprawiedliwi - Wydział Kryminalny **21.40** Najemnik - film sensacyjny **23.45** Wikingowie

TV6

6.00 TOP 10 **7.00** Święty - serial **8.00** Słoneczny patrol **9.00** Kobra - oddział specjalny **10.00** Święty - serial **11.05** Galileo **12.05** Miodowe lata **14.00** Policjantki i Policjanci **15.00** Detektywi w akcji **16.00** Septagon **17.00** Gliniarz i prokurator **18.00** Galileo **20.05** Śmierć na 1000 sposobów **20.35** Śmierć na 1000 sposobów **21.00** CSI: Kryminalne zagadki Nowego Jorku **23.00** Sprawiedliwi - Wydział Kryminalny **0.00** Hawaje 5 - 0

ŚRODA, 24.11

TVN 7

5.40 Szpital - program obyczajowy
6.40 Rozwód. Walka o wszystko
7.35 Papiery na szczęście - serial
8.10 Ukryta prawda - program obyczajowy
9.10 Ukryta prawda - program obyczajowy
11.15 Rozwód. Walka o wszystko
12.15 Szpital - program obyczajowy
13.15 Szkoła - serial
14.15 Sąd rodzinny - program sądowy
15.15 Sędzia Anna Maria Wesołowska
16.15 Ukryta prawda - program obyczajowy
17.15 Brzydula - serial
17.50 SOS. Ekipy w akcji
18.55 19 + - serial
19.30 Papiery na szczęście - serial
20.00 Brzydula - serial
20.35 Hotel Paradise
21.35 Gran Torino - film obyczajowy, USA, Niemcy 2008, reż. Clint Eastwood, wyk. Clint Eastwood, Christopher Carley, Bee Vang, Ahney Her, Brian Haley, Geraldine Hughes (HIT)
0.00 Mad Max - film sensacyjny, Australia 1979, reż. George Miller, wyk. Mel Gibson, Joanne Samuel, Hugh Keays - Byrne, Steve Bisley
1.55 Zbrodnia w sąsiedztwie
3.00 NOC Magii

PULS

6.00 Zbuntowany anioł - telenowela
7.00 Rodzinny interes - serial
8.00 Lombard: Życie pod zastaw - serial
9.00 Lombard: Życie pod zastaw - serial
11.00 Zbuntowany anioł - telenowela
12.00 Zaklinaczka duchów - serial
13.00 Zaklinaczka duchów - serial
14.00 Lombard: Życie pod zastaw - serial
16.00 Rodzinny interes - serial
17.00 Rodzinny interes - serial
18.00 Lombard: Życie pod zastaw - serial
20.00 Porwanie - film sensacyjny, USA 2011, reż. John Singleton, wyk. Taylor Lautner, Alfred Molina, Lily Collins, Sigourney Weaver (HIT)
22.00 Dzielnica strachu - serial
23.00 Dzielnica strachu - serial
0.00 Domino śmierci - thriller, USA 2019, reż. Ken Sanzel, wyk. Alimi Ballard, Anabelle Acosta, Angie Cepeda, Eddie Martinez, Enrico Colantoni, Nicolas Cage, Ryan Kwanten
2.00 Lombard: Życie pod zastaw - serial
3.00 Taki jest świat
3.55 Menu na miarę
4.35 Z archiwum policji
5.00 Rodzinny interes - serial

TRWAM

11.40 Prosto o gospodarce **12.00** Anioł Pański **12.03** Informacje dnia **12.20** Mojżesz - 10 przykazań **13.10** Muzyczne chwile **13.25** Kolory Świętości **13.30** Msza święta **14.20** 100 cudownych miejsc na świecie **14.25** Nie ma jak w domu **15.50** Ma się rozumieć **16.00** Informacje dnia **16.10** Na zdrowie **16.30** WYSZYŃSKI - historia **16.55** Święty na każdy dzień **17.00** Po stronie prawdy **17.30** Rykoszetem **17.55** Poczet Wielkich Polaków **18.00** Anioł Pański **18.05** Informacje dnia **18.15** Rozmowy niedokończone **19.25** Święty na każdy dzień **19.30** Brat Franciszek **20.00** Informacje dnia **20.20** Różaniec **20.50** Myśląc Ojczyzna **21.00** Apel Jasnogórski **21.20** Informacje dnia **21.40** Polski Punkt Widzenia **22.00** Mojżesz - 10 przykazań **22.50** Historia, której nie pamiętam **23.45** Kolory Świętości **23.50** Muzyczne chwile

TTV

5.00 Paloma - serial **6.00** Express **6.15** Idealna niania **7.00** Ukryta prawda **8.00** Historie Wielkiej Wagi **9.00** Damy i wieśniaczki. Ukraina **10.00** Gogglebox. Przed telewizorem **11.00** Kartoteka **12.05** Sędzia Anna Maria Wesołowska **13.00** Ukryta prawda **14.00** Królowe życia - serial **14.35** Paloma - serial **15.45** Express **16.03** Raport smogowy **16.05** Królowe życia - serial **16.35** Gogglebox. Przed telewizorem **17.45** Express **18.05** DeFacto **18.35** Złomowisko PL **19.45** Express **20.05** Ciężarówką przez Wietnam **21.10** Rzeczy, których nie nauczył mnie ojciec **21.45** Express **22.00** Rzeczy, których nie nauczył mnie ojciec **22.30** Prince Charming **23.05** Gogglebox. Przed telewizorem **0.05** Najdroższy rejs świata - serial **1.05** Królowe życia - serial **1.35** Królowe życia - serial **2.05** Kartoteka **3.05** Kartoteka **4.05** Testerzy extra

TV6

6.00 TOP 10 **7.00** Święty - serial **8.00** Słoneczny patrol **9.00** Kobra - oddział specjalny **10.00** Święty - serial **11.05** Galileo **12.05** Miodowe lata **14.00** Policjantki i Policjanci **15.00** Detektywi w akcji **16.00** Septagon **17.00** Gliniarz i prokurator **18.00** Galileo **20.05** Śmierć na 1000 sposobów **20.35** Śmierć na 1000 sposobów **21.00** CSI: Kryminalne zagadki Nowego Jorku **23.00** Sprawiedliwi - Wydział Kryminalny **0.00** Hawaje 5 - 0

eprasa.pl 067cb4a146

TVP 1

5.15 **Przysięga (526) -** serial
6.05 **Elif (1097) -** serial
7.00 **Transmisja Mszy Świętej**
7.30 **Program katolicki**
8.00 **Wiadomości, Pogoda**
8.15 **Kwadrans polityczny**
8.40 **Ranczo s.IX (106) - Bardzo krótkie kariery -** serial
9.35 **Komisarz Alex s.XIII (160) - Zbrodnia prawie doskonała -** serial
10.35 **Ojciec Mateusz s.XVIII (232) - 15.10 do Skarżyska -** serial
11.25 **Remiza. Zawsze w akcji! (56) -** serial
12.00 **Wiadomości**
12.10 **Agrobiznes**
12.35 **To się opłaca -** magazyn
12.55 **Ryś pod lupą -** film dok.
14.00 **Elif (1098) -** serial
15.00 **Wiadomości, Pogoda**
15.15 **Alarm! -** magazyn
15.35 **Gra słów. Krzyżówka -** teleturniej
16.05 **Przysięga (527) -** serial
17.00 **Teleexpress**
17.15 **Jaka to melodia?**
17.55 **Klan (3891) -** telenowela
18.20 **Remiza. Zawsze w akcji! (57) -** serial
18.55 **Jeden z dziesięciu -** teleturniej
19.25 **Sport, Wiadomości, Pogoda**
20.10 **Alarm! -** magazyn
20.30 **Leśniczówka (448) -** serial
21.00 **Na sygnale (341) - Wspólna decyzja -** serial
21.20 **Sprawa dla reportera**
22.15 **Magazyn śledczy**
22.50 **Magazyn kryminalny 997**
23.40 **Magazyn Ekspresu Reporterów**
0.45 **Tanie Dranie - Moroz i Kłopotowski komentują świat**
1.30 **Mrok (6) - Doskonały plan -** serial
2.25 **Ocaleni -** reality show
3.30 **Sprawa dla reportera**
4.25 **Magazyn śledczy**
4.55 **Zakończenie dnia**

TVP 2

5.25 **Na dobre i na złe (800) - Obywatel Wronka -** serial
6.25 **Smaki świata - pośród mórz -** magazyn kulinarny
6.55 **Familiada -** teleturniej
7.30 **Pytanie na śniadanie -** pobudka
7.55 **Pytanie na śniadanie -** w tym. Panorama Flesz i Pogoda Flesz
10.40 **Panorama**
10.50 **Pytanie na śniadanie**
11.20 **Ostoja (9) -** magazyn przyrodniczy
11.50 **Barwy szczęścia (2518) -** serial
12.30 **Koło fortuny -** teleturniej
13.15 **Kozacka miłość (230) -** serial
14.05 **Va Banque (321) -** teleturniej
14.35 **Na sygnale (54) - Superbohater -** serial
15.10 **Górscy ratownicy (124) - Nie chodź, cz. 2 -** serial
16.00 **Koło fortuny -** teleturniej
16.35 **Familiada -** teleturniej
17.15 **Promyk nadziei (159) -** serial
18.00 **Panorama**
18.20 **Va Banque (323) -** teleturniej
18.45 **Kozacka miłość (231) -** serial
19.35 **Barwy szczęścia (2518) -** serial
20.10 **Barwy szczęścia (2519) -** serial
20.40 **Kulisy serialu**
20.55 **Ojciec Mateusz s.XXVI (336) - Zmyłka -** serial
21.55 **Miłość w czasach wojny (20) -** serial
23.00 **Piłka nożna - Liga Europy 2021 - Leicester - Legia**
1.05 **Samba -** komediodramat, Francja, reż. Olivier Nakache, Eric Toledano, wyk. Omar Sy, Charlotte Gainsbourg, Tahar Rahim, Izia Higelin
3.10 **Bankowa gra (1) -** serial, Niemcy, Luksemburg, reż. Christian Schwochow, wyk. Paula Beer, Dsire Nosbusch, Barry Atsma, Mai Duong Kieu, Tobias Moretti
4.10 **Art Noc - Scena muzyczna - RGG Trio -** koncert
5.00 **Zakończenie dnia**

CZWARTEK, 25.11

TVN 7

5.40 **Szpital -** program obyczajowy
6.40 **Rozwód. Walka o wszystko**
7.35 **Papiery na szczęście -** serial
8.10 **Ukryta prawda -** program obyczajowy
11.15 **Rozwód. Walka o wszystko**
12.15 **Szpital -** program obyczajowy
13.15 **Szkoła -** serial
14.15 **Sąd rodzinny -** program sądowy
15.15 **Sędzia Anna Maria Wesołowska**
16.15 **Ukryta prawda -** program obyczajowy
17.15 **Brzydula -** serial
17.50 **SOS. Ekipy w akcji**
18.55 **19 + -** serial
19.30 **Papiery na szczęście -** serial
20.00 **Brzydula -** serial
20.35 **Hotel Paradise**
21.35 **Druhny -** komedia, USA 2011, reż. Paul Feig, wyk. Kristen Wiig, Maya Rudolph, Rose Byrne, Wendi McLendon - Covey, Ellie Kemper, Melissa McCarthy, Jill Clayburgh
0.15 **Szakal -** film sensacyjny, USA, Wielka Brytania, Francja, Niemcy, Japonia 1997, reż. Michael Caton - Jones, wyk. Bruce Willis, Richard Gere, Sidney Poitier, Diane Venora, Mathilda May, Jack Black, J.K. Simmons, Tess Harper, Richard Lineback
2.45 **Druga strona medalu -** talk show
3.15 **NOC Magii**

PULS

6.00 **Zbuntowany anioł -** telenowela
7.00 **Rodzinny interes -** serial
8.00 **Lombard: Życie pod zastaw -** serial
11.00 **Zbuntowany anioł -** telenowela
12.00 **Zaklinaczka duchów -** serial
13.00 **Zaklinaczka duchów -** serial
14.00 **Lombard: Życie pod zastaw -** serial
16.00 **Rodzinny interes -** serial
18.00 **Lombard: Życie pod zastaw -** serial
20.00 **Firmowa gwiazdka -** komedia, USA 2016, reż. Josh Gordon, Will Speck, wyk. Courtney B. Vance, Jason Bateman, Jennifer Aniston, Jillian Bell, Kate McKinnon, Olivia Munn, Rob Corddry, T.J. Miller, Vanessa Bayer
22.05 **Zły Mikołaj 2 -** komedia, USA 2016, reż. Mark Waters, wyk. Billy Bob Thornton, Brett Kelly, Christina Hendricks, Kathy Bates, Tony Cox
23.55 **American Pie: Bractwo Beta -** komedia, USA 2007, reż. Andrew Waller, wyk. John White, Steve Talley, Eugene Levy, Christopher McDonald
1.35 **Lombard: Życie pod zastaw -** serial
2.35 **Wojciech Cejrowski. Boso**
3.25 **Taki jest świat**
4.00 **Menu na miarę**
4.35 **Z archiwum policji**

POLSAT

6.00 **Nowy dzień z Polsat News**
8.40 **Malanowski i Partnerzy**
9.40 **Sekrety rodziny**
10.40 **Dlaczego ja?**
11.40 **Gliniarze**
12.50 **Wydarzenia**
13.25 **Interwencja**
13.40 **Trudne sprawy**
14.40 **Dlaczego ja?**
15.50 **Wydarzenia, Pogoda**
16.15 **Interwencja**
16.30 **Na ratunek 112**
17.00 **Gliniarze**
18.00 **Pierwsza miłość**
18.50 **Wydarzenia, Sport, Pogoda**
19.25 **Gość Wydarzeń**

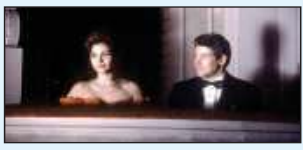

20.05 **Pretty Woman -** komedia romantyczna, USA, 1990, reż. Garry Marshall, wyk. Julia Roberts, Richard Gere, Ralph Bellamy, Jason Alexander
22.45 **Skąd wiesz? -** komediodramat, USA, 2010, reż. James L. Brooks, wyk. Reese Witherspoon, Paul Rudd, Owen Wilson, Jack Nicholson - Lisa to dziewczyna, dla której aktywność fizyczna jest pasją życia. Kiedy zostaje wykluczona z drużyny, wszystko, co było dla niej ważne, w minucie przestało istnieć. Lisa zastanawia się nad rozpoczęciem bardziej ustabilizowanego życia. W takim niezbyt rokującym na przyszłość nastroju zaczyna romans z Mattym, zawodnikiem baseballa, skoncentrowanym na sobie facecie, nie pozbawionym jednak uroku osobistego. George to twardo stąpający po ziemi, urodzony biznesmen.
1.10 **Zakończenie programu**

TVN

5.40 **Uwaga! -** program interwencyjny
6.00 **Ukryta prawda -** program obyczajowy
7.00 **Kuchenne rewolucje -** program kulinarno - rozrywkowy
8.00 **Dzień Dobry TVN -** magazyn
11.35 **Doradca smaku**
11.45 **Ukryta prawda -** program obyczajowy
12.50 **Tajemnice miłości**
13.55 **Ukryta prawda -** program obyczajowy
15.55 **Kuchenne rewolucje -** program kulinarno - rozrywkowy
17.00 **Tajemnice miłości**
18.00 **Ukryta prawda -** program obyczajowy
19.00 **Fakty, Sport, Pogoda**
19.50 **Raport smogowy -** informacje
19.55 **Uwaga! -** program interwencyjny
20.10 **Doradca smaku**
20.15 **Na Wspólnej -** serial
20.55 **Milionerzy**
21.35 **Kuchenne rewolucje -** program kulinarno - rozrywkowy

22.35 **Nigdy w życiu! -** komedia obyczajowa, Polska 2004, reż. Ryszard Zatorski, wyk. Danuta Stenka, Artur Żmijewski, Joanna Brodzik, Jan Frycz, Marta Lipińska, Krzysztof Kowalewski, Joanna Jabłczyńska, Rafał Królikowski, Kinga Preis, Katarzyna Bujakiewicz, Cezary Kosiński
0.50 **Ślub od pierwszego wejrzenia**
1.55 **Top Model**
3.20 **Kobieta na krańcu świata**
3.55 **NOC Magii**

TRWAM

12.00 Anioł Pański **12.03** Informacje dnia **12.20** Ziemia Obiecana **13.00** Muzyczne chwile **13.20** Przegląd katolickiego tygodnika "Niedziela" **13.30** Msza święta **14.20** 100 cudownych miejsc na świecie **14.30** Wołyń - nierozliczone ludobójstwo **15.50** Ma się rozumieć **16.00** Informacje dnia **16.10** Z wędką nad wodę **16.35** Porady Medyczne Bonifratrów **17.00** Akademia pro - life **17.05** Europejska perła baroku **17.30** Odpowiedzialni za Kościół **17.55** Poczet Wielkich Polaków **18.00** Anioł Pański **18.05** Informacje dnia **18.15** Rozmowy niedokończone **19.25** Święty na każdy dzień **19.30** Przyjaciele i bohaterowie **20.00** Informacje dnia **20.20** Różaniec **20.50** Głos Polski **21.00** Apel Jasnogórski **21.20** Informacje dnia **21.40** Polski Punkt Widzenia **22.00** Ziemia Obiecana **22.40** Póki nadzieja **23.55** Kolory Świętości

SUPER POLSAT

6.05 Wydarzenia wieczorne **6.45** SuperLudzie Extra **7.05** Psi patrol **7.35** Psi patrol **8.05** Bąbelkowy świat gupików **8.35** Dora poznaje świat **9.05** Kung Fu Panda: Legenda o niezwykłości **9.30** iCarly **10.00** SuperLudzie **10.30** Nasz nowy dom **11.30** Tatuśkowie **12.30** Tatuśkowie - program rozrywkowy **13.30** Niania - serial komediowy **14.00** Świat według Kiepskich - serial komediowy **14.30** Kowalscy kontra Kowalscy **15.00** TOP CHEF **16.30** Hell's Kitchen - Piekielna Kuchnia **18.00** Nasz nowy dom **19.00** Świat według Kiepskich **19.30** Świat według Kiepskich **20.00** Akademik **20.30** Tatuśkowie - serial komediowy **21.40** Kolekcjoner kości - thriller sensacyjny, USA, 1999, reż. Phillip Noyce, wyk. Denzel Washington, Ed O'Neill, Angelina Jolie, Queen Latifah **0.05** Kabaretowa Ekstraklasa **0.30** Akademik

TVP SPORT

6.00 Piłka nożna - Liga Mistrzów - Skróty meczów 5.kolejki **8.00** Snooker - Champion of Champions 2021, Bolton Finał **12.25** Strongman - Liga Mistrzów - Niemcy - relacja, Wielka Brytania **13.30** Piłka nożna - Liga Mistrzów - Skróty meczów 5.kolejki **15.30** Piłka nożna - Eliminacje Mistrzostw Świata kobiet. Kosowo - Polska **15.55** Piłka nożna - Eliminacje Mistrzostw Świata kobiet. Kosowo - Polska **17.55** Koszykówka mężczyzn - Eliminacje Mistrzostw Świata. Izrael - Polska **20.10** RING TVP SPORT - magazyn **21.10** Sportowy Wieczór **21.50** Boks - Gala Bokserska. Pacquiao vs. De La Hoya, USA **23.05** Boks - Mistrzostwa Polski Seniorów - Finały kobiet **1.05** Boks - Gala KnockOut Boxing Night - Zakopane - podsumowanie **3.10** Boks - Mistrzostwa Polski Seniorów - Finały mężczyzn **5.20** Zakończenie dnia

TTV

5.00 Paloma - serial **6.00** Express **6.15** Idealna niania **7.00** Ukryta prawda - program obyczajowy **8.00** Historie Wielkiej Wagi **9.00** Damy i wieśniaczki. Ukraina - program obyczajowy **10.00** Gogglebox. Przed telewizorem - program rozrywkowy **11.00** Kartoteka **12.05** Sędzia Anna Maria Wesołowska **13.00** Ukryta prawda **14.00** Królowe życia - serial **14.35** Paloma - serial **15.45** Express **16.03** Raport smogowy **16.05** Królowe życia - serial **16.35** Gogglebox. Przed telewizorem - program rozrywkowy **17.45** Express **18.05** DeFacto **18.35** Złomowisko PL **19.45** Express **20.05** Polski świat **21.10** Rzeczy, których nie nauczył mnie ojciec **21.45** Express **22.00** Rzeczy, których nie nauczył mnie ojciec **22.30** Prince Charming **23.05** Damy i wieśniaczki. PL **0.10** Wyjadacze **1.10** Królowe życia - serial **1.35** Seks - wypadki **2.35** Kartoteka **3.35** Kartoteka

STOPKLATKA

6.00 Scena Śmiechu **6.55** Złotopolscy - serial **8.00** Plebania - serial **9.05** Kroniki młodego Indiany Jonesa - serial **10.05** Doktor Martin - serial **12.15** Diabli nadali - serial **13.10** Katastrofy w przestworzach **15.20** Wybuch - thriller sci - fi, USA **17.00** U Pana Boga w ogródku - serial **17.55** Wojny magazynowe **19.00** Łowcy okazji - serial **20.00** Wejście smoka - film akcji, USA, Hong Kong **22.05** Dzikie historie - komediodramat

TV 4

7.00 Strażnik Teksasu **8.00** Nasz nowy dom **9.00** Pierwsza miłość **9.50** Kochane pieniądze - serial **10.50** Hardkorowy lombard **11.50** Pamiętniki z wakacji **12.50** STOP Drogówka **14.55** Gwiazdy Kabaretu **15.55** Hardkorowy lombard **17.00** Policjantki i Policjanci **18.00** Kochane pieniądze - serial **19.00** Policjantki i Policjanci **20.00** Święty - serial **20.30** Sprawiedliwi - Wydział Kryminalny **21.40** Lokator - thriller **23.40** Śmierć na 1000 sposobów

TV6

6.00 TOP 10 **7.00** Święty - serial **8.00** Słoneczny patrol **9.00** Kobra - oddział specjalny **10.00** Święty - serial **11.05** Galileo **12.05** Miodowe lata **14.00** Policjantki i Policjanci **15.00** Detektywi w akcji **16.00** Septagon **17.00** Gliniarz i prokurator **18.00** Galileo **20.05** Śmierć na 1000 sposobów **20.35** Śmierć na 1000 sposobów **21.00** CSI: Kryminalne zagadki Nowego Jorku **23.00** Ocalenie - thriller, Kanada, 2015, reż. Steven C. Miller

TVP 1

5.20 **Przysięga (527) -** serial
6.05 **Elif (1098) -** serial
7.00 **Transmisja Mszy Świętej**
7.30 **Agape -** magazyn
8.00 **Wiadomości, Pogoda**
8.15 **Kwadrans polityczny**
8.35 **Ranczo s.IX (107) -** serial
9.35 **Komisarz Alex s.XIII (161) -** serial
10.35 **Ojciec Mateusz (233) -** serial
11.25 **Remiza. Zawsze w akcji! (57) -** serial
12.00 **Wiadomości**
12.10 **Agrobiznes**
12.35 **Magazyn Rolniczy**
12.50 **Oceany - nowe Eldorado**
14.00 **Elif (1099) -** serial
15.00 **Wiadomości, Pogoda**
15.15 **Alarm! -** magazyn
15.35 **Gra słów. Krzyżówka -** teleturniej
16.05 **Przysięga (528) -** serial
17.00 **Teleexpress**
17.15 **Jaka to melodia?**
17.55 **Klan (3892) -** telenowela
18.20 **Remiza. Zawsze w akcji! (58) -** serial
18.55 **Jeden z dziesięciu -** teleturniej
19.25 **Sport, Wiadomości, Pogoda**
20.10 **Alarm! -** magazyn
20.35 **Ojciec Mateusz (339) -** serial
21.25 **Kulisy serialu**
21.35 **Na sygnale (342) -** serial
22.10 **Show -** komedia sensacyjna, reż. Maciej Ślesicki, wyk. Cezary Pazura, Joanna Pietrzak, Dorota Segda, Marian Dziędziel, Sonia Bohosiewicz, Piotr Żelt, Jerzy Stuhr
0.25 **Operacja Delta Force -** film akcji, USA, Republika Południowej Afryki, Niderlandy, reż. Sam Firstenberg, wyk. Frank Zagarino, Ernie Hudson, Jeff Fahey, Joe Lara, Hal Holbrook, Rob Stewart, Todd Jensen
2.05 **SEAL Team - komando Foki (12) -** serial
2.55 **Wiedźmy (4) -** serial
3.50 **Magazyn kryminalny 997**
4.45 **Notacje - Aleksander Rozenfeld - Literacka Legenda -** cykl dok.

TVP 2

5.25 **Na dobre i na złe (801) - Przespać życie -** serial
6.20 **Anna Dymna - spotkajmy się - Adrian Stanecki i Maks Moroz**
6.55 **Familiada -** teleturniej
7.30 **Pytanie na śniadanie -** pobudka
7.55 **Pytanie na śniadanie -** w tym. Panorama Flesz i Pogoda Flesz
10.40 **Panorama**
10.45 **Pytanie na śniadanie**
11.20 **Zacznij od zdrowia -** magazyn
11.50 **Barwy szczęścia (2519) -** serial
12.30 **Koło fortuny -** teleturniej
13.15 **Kozacka miłość (231) -** serial
14.05 **Va Banque (322) -** teleturniej
14.35 **Na sygnale (55) - Marylin i Christiano -** serial
15.10 **Górscy ratownicy (125) - To, co ważne, cz. 1 -** serial
16.00 **Koło fortuny -** teleturniej
16.35 **Familiada -** teleturniej
17.15 **Promyk nadziei (160) -** serial
18.00 **Panorama**
18.20 **Va Banque (324) -** teleturniej
18.45 **Kozacka miłość (232) -** serial
19.35 **Barwy szczęścia (2519) -** serial
20.10 **Barwy szczęścia (2520) -** serial
20.40 **You Can Dance - Nowa Generacja (14) -** widowisko rozrywkowe
21.40 **You Can Dance - Nowa Generacja (14) - Wyniki -** widowisko rozrywkowe
22.10 **Kabaret. Super Show Dwójki (21) -** program kabaretowy
23.15 **Muzyka, Taniec, Zabawa**
0.20 **Odyseja -** dramat, Francja, reż. Jerome Salle, wyk. Lambert Wilson, Pierre Niney, Audrey Tautou, Laurent Lucas
2.35 **Loch Ness -** film fabularny, USA, Wielka Brytania, reż. John Henderson, wyk. Ted Danson, Joely Richardson, Ian Holm
4.25 **Rodzinka.pl -** serial
4.55 **Zakończenie dnia**

POLSAT

6.00 **Nowy dzień z Polsat News**
8.40 **Malanowski i Partnerzy**
9.40 **Sekrety rodziny**
10.40 **Dlaczego ja?**
11.40 **Gliniarze**
12.50 **Wydarzenia**
13.25 **Interwencja**
13.40 **Trudne sprawy**
14.40 **Dlaczego ja?**
15.50 **Wydarzenia, Pogoda**
16.15 **Interwencja**
16.30 **Na ratunek 112**
17.00 **Gliniarze**
18.00 **Pierwsza miłość**
18.50 **Wydarzenia, Spport, Pogoda**
19.25 **Gość Wydarzeń**

20.00 **Czarownica -** film fantasy, USA, 2014, reż. Robert Stromberg, wyk. Angelina Jolie, Elle Fanning, Sharlto Copley, Lesley Manville - Pałająca żądzą zemsty i pragnąca ochronić podległe jej wrzosowiska Diabolina rzuca klątwę na nowo narodzoną królewską córkę Aurorę. Kiedy królewna dorasta, trafia w sam środek waśni między leśnym królestwem, które pokochała, a królestwem ludzi, które odziedziczy. Diabolina zdaje sobie sprawę, że Aurora może być kluczem do zaprowadzenia pokoju pomiędzy królestwami.
22.25 **Negocjator -** thriller sensacyjny, USA, Niemcy, 1998, reż. F. Gary Gray, wyk. Samuel L. Jackson, J.T. Walsh, Kevin Spacey, David Morse
1.25 **Błękitna laguna: Przebudzenie -** film przygodowy, USA, 2012
3.15 **Kabaretowa Ekstraklasa**
3.35 **Love Island. Wyspa miłości**

TVN

5.40 **Uwaga! -** program interwencyjny
6.00 **Ukryta prawda -** program obyczajowy
7.00 **Kuchenne rewolucje -** program kulinarno - rozrywkowy
8.00 **Dzień Dobry TVN -** magazyn
11.35 **Doradca smaku**
11.45 **Ukryta prawda -** program obyczajowy
12.50 **Tajemnice miłości**
13.55 **Ukryta prawda -** program obyczajowy
14.55 **Ukryta prawda -** program obyczajowy
15.55 **Kuchenne rewolucje -** program kulinarno - rozrywkowy
17.00 **Tajemnice miłości**
18.00 **Ukryta prawda -** program obyczajowy
19.00 **Fakty, Sport**
19.40 **Pogoda**
19.45 **Raport smogowy -** informacje
19.50 **Uwaga! -** program interwencyjny
20.00 **Lego Masters**

21.35 **Pacific Rim -** film przygodowy, USA 2013, reż. Guillermo Del Toro, wyk. Charlie Hunnam, Idris Elba, Rinko Kikuchi, Charlie Day, Ron Perlman
0.15 **Terminator II: Dzień sądu -** film S - F, USA, Francja 1991, reż. James Cameron, wyk. Arnold Schwarzenegger, Linda Hamilton, Edward Furlong, Robert Patrick, Joe Morton
3.05 **Kuba Wojewódzki**
4.05 **Uwaga! -** program interwencyjny
4.25 **NOC Magii**

PIĄTEK, 26.11

TVN 7

5.40 **Szpital -** program obyczajowy
6.40 **Rozwód. Walka o wszystko**
7.35 **Papiery na szczęście -** serial
8.10 **Ukryta prawda -** program obyczajowy
9.10 **Ukryta prawda -** program obyczajowy
10.10 **Ukryta prawda -** program obyczajowy
11.15 **Rozwód. Walka o wszystko**
12.15 **Szpital -** program obyczajowy
13.15 **Szkoła -** serial
14.15 **Sąd rodzinny -** program sądowy
15.15 **Sędzia Anna Maria Wesołowska**
16.15 **Ukryta prawda -** program obyczajowy
17.15 **Komornicy**
17.50 **SOS. Ekipy w akcji**
18.55 **Ukryta prawda -** program obyczajowy
19.55 **Miłe wieści**
20.00 **Projekt Lady**
21.05 **To skomplikowane -** komedia romantyczna, USA, Japonia 2009, reż. Nancy Meyers, wyk. Meryl Streep, Steve Martin, Alec Baldwin, John Krasinski, Lake Bell, Mary Kay Place, Rita Wilson
23.40 **Ustawka -** komedia, USA 2017, reż. Richie Keen, wyk. Ice Cube, Charlie Day, Tracy Morgan, Jillian Bell, Dean Norris
1.35 **Zbrodnia w sąsiedztwie**
2.40 **NOC Magii**

PULS

6.00 **Zbuntowany anioł -** telenowela
7.00 **Rodzinny interes -** serial
8.00 **Lombard: Życie pod zastaw -** serial
11.00 **Zbuntowany anioł -** telenowela
12.00 **Zaklinaczka duchów -** serial
13.00 **Zaklinaczka duchów -** serial
14.00 **Lombard: Życie pod zastaw -** serial
16.00 **Rodzinny interes -** serial
17.00 **Rodzinny interes -** serial
18.00 **Lombard: Życie pod zastaw -** serial
20.00 **W potrzasku -** film sensacyjny, USA 2019, reż. Isaac Florentine, wyk. Mario Van Peebles, Perez Perez, Scott Adkins, Steven Elder
21.30 **Rocky Balboa -** dramat obtczajowy, USA 2006, reż. Sylvester Stallone, wyk. Antonio Tarver, Burt Young, Geraldine Hughes, Sylvester Stallone
23.50 **Nieśmiertelny 2 -** film fantasy, Wielka Brytania, Francja, Argentyna 1991, reż. Russell Mulcahy, wyk. Allan Rich, Christopher Lambert, John C. McGinley, Michael Ironside, Sean Connery, Virginia Madsen
2.00 **Castle -** serial
2.55 **Lombard: Życie pod zastaw -** serial
3.55 **Reporterzy. Z życia wzięte**
4.50 **Menu na miarę**
5.30 **Dyżur**

TRWAM

13.30 Msza święta **14.20** 100 cudownych miejsc na świecie **14.30** Zrozumieć Antycywilizację **14.55** Słowo życia **15.00** Koronka do Bożego Miłosierdzia **15.20** Mocni w wierze **15.50** Ma się rozumieć **16.00** Informacje dnia **16.10** Siódmy sakrament **16.35** Warszawa moja miłość i życie **16.45** Muzyczne chwile **17.00** Życie z pasją **17.20** Niezwykłości przyrody Nowej Zelandii **17.30** Geopolityka **17.55** Poczet Wielkich Polaków **18.00** Anioł Pański **18.05** Informacje dnia **18.15** Westerplatte Młodych **18.55** Przegląd Katolickiego Tygodnika "Niedziela" **19.00** Warto zauważyć... **19.30** Opowieści Theo **19.45** Modlitwa z telefonicznym udziałem dzieci **20.00** Informacje dnia **20.20** Różaniec **20.50** Myśląc Ojczyzna **21.00** Apel Jasnogórski **21.20** Informacje dnia **21.40** Polski Punkt Widzenia **22.00** Ziemia Obiecana **22.40** Biblia w obrazach

TTV

5.00 Paloma - serial **6.00** Express **6.15** Idealna niania **7.00** Ukryta prawda **8.00** Historie Wielkiej Wagi **9.00** Damy i wieśniaczki. Ukraina **10.00** Gogglebox. Przed telewizorem **11.00** Kartoteka **12.05** Sędzia Anna Maria Wesołowska **13.00** Ukryta prawda **14.00** Królowe życia - serial **14.35** Paloma - serial **15.45** Express **16.03** Raport smogowy **16.05** Królowe życia - serial **16.35** Gogglebox. Przed telewizorem **17.45** Express **18.05** Ostre cięcie **18.50** Wyburzacze **19.40** Prosto ze skoczni - magazyn **19.45** Express **20.05** Gogglebox. Przed telewizorem **21.10** Rzeczy, których nie nauczył mnie ojciec **21.45** Express **22.05** Królowe życia - serial **22.30** Królowe życia - serial **23.00** Królowe życia - serial **23.30** Królowe życia - serial **0.00** Gogglebox. Przed telewizorem **1.00** Królowe życia - serial **1.50** Paloma - serial **2.55** Kossakowski. Nieoczywiste

SUPER POLSAT

6.05 Wydarzenia wieczorne **6.45** SuperLudzie Extra **7.05** Psi patrol **8.05** Bąbelkowy świat gupików **8.35** Dora poznaje świat **9.05** Kung Fu Panda: Legenda o niezwykłości **9.30** iCarly **10.00** SuperLudzie **10.30** Nasz nowy dom **11.30** Nasz nowy dom **12.30** Małe Wielkie Marzenia **13.30** Niania **14.00** Świat według Kiepskich **14.30** Kowalscy kontra Kowalscy **15.00** TOP CHEF **16.30** Hell's Kitchen - Piekielna Kuchnia **18.00** Nasz nowy dom **19.00** Świat według Kiepskich **20.10** Godzilla - thriller sci - fi, USA, 1998, reż. Roland Emmerich, wyk. Matthew Broderick, Maria Pitillo, Jean Reno, Hank Azaria **23.00** Terminal - komedia romantyczna, USA, 2004, reż. Steven Spielberg, wyk. Tom Hanks, Stanley Tucci, Chi McBride, Catherine Zeta - Jones **1.45** Kabaretowa Ekstraklasa **2.00** Miasto długów **3.00** Miasto długów

TVP SPORT

6.10 Piłka nożna - Eliminacje MŚ kobiet. Kosowo - Polska **8.20** Koszykówka mężczyzn - Eliminacje MŚ. Izrael - Polska **10.10** Strongman - Liga Mistrzów - Niemcy - relacja, Wielka Brytania **11.15** Boks - Gala w Las Vegas - walka wieczoru. Canelo Alvarez - Caleb Plant **12.20** Ring TVP SPORT - magazyn **13.30** Sporty walki - Gala MMA ONE Championship - Next Gen III, Singapur **16.00** Boks - Gala w Paryżu - S. Cissokho **16.30** Transmisja **18.00** Piłka nożna - e - Winner 2.liga, 19.kolejka. Ruch Chorzów - Motor Lublin **20.05** Boks - Gala Tymex Boxing Night 19, Radomsko **20.10** Boks - Gala Tymex Boxing Night 19, Radomsko cz. 1 **22.00** Sportowy Wieczór **22.20** Boks - Gala Tymex Boxing Night 19, Radomsko cz. 2. walka wieczoru **0.30** Sporty walki - Gala MMA ONE Championship **2.15** Podnoszenie ciężarów - Mistrzostwa Europy

STOPKLATKA

6.00 Scena Śmiechu **6.55** U Pana Boga w ogródku - serial **9.00** Kroniki młodego Indiany Jonesa - serial **10.00** Nasza niania jest agentem - komedia familijna **14.00** Geokatastrofa - film katastroficzny **15.35** Czterej pancerni i pies cz. 3 - 4 - serial **17.55** Wojny magazynowe **19.00** Łowcy okazji - serial **20.00** W krzywym zwierciadle: Wakacje w Vegas - komedia, USA **21.45** Rytuał - horror, USA, Węgry, Włochy

TV 4

7.00 Strażnik Teksasu **8.00** Nasz nowy dom **9.00** Pierwsza miłość **9.50** Kochane pieniądze - serial **10.50** Hardkorowy lombard **11.50** Pamiętniki z wakacji **12.50** STOP Drogówka **14.55** Gwiazdy Kabaretu **15.55** Hardkorowy lombard **17.00** Policjantki i Policjanci **18.00** Kochane pieniądze - serial **19.00** Policjantki i Policjanci **20.00** Gwiazdy Kabaretu **21.00** Troje pod przykrywką **22.00** Sprawiedliwi - Wydział Kryminalny

TV6

6.00 TOP 10 **7.00** Święty - serial **8.00** Słoneczny patrol **9.00** Kobra - oddział specjalny **10.00** Święty - serial **11.05** Galileo **12.05** Miodowe lata **14.00** Policjantki i Policjanci **15.00** Detektywi w akcji **16.00** Septagon **17.00** Gliniarz i prokurator **18.00** Galileo **20.05** Śmierć na 1000 sposobów **21.00** Kryminalne zagadki Miami **23.00** Koszmar z ulicy Wiązów - horror, USA, 2010, reż. Samuel Bayer **1.00** Pamiętniki z wakacji **2.00** Włatcy móch

eprasa.pl 067cb4a146

TVP 1

5.10 **Klan (3888 - 3889) -** telenowela
6.00 **Magazyn Ekspresu Reporterów**
7.00 **Transmisja Mszy Świętej**
7.40 **Rok w ogrodzie**
8.05 **Rok w ogrodzie Extra -** magazyn
8.20 **wojsko - polskie.pl (179) -** reportaż
8.45 **Pełnosprawni (429) -** magazyn
9.20 **Fascynujący świat - Przyszłość lotów -** film dok.
10.25 **Sprawa dla reportera**
11.40 **Ojciec Mateusz (234) - Mamusia -** serial
12.40 **Doborowa jednostka -** komedia, USA, reż. Edward Montagne, wyk. Ernest Borgnine, Joe Flynn, Tim Conway
14.15 **Z pamięci - Julian Kleiner**
14.25 **Okrasa łamie przepisy - Dwa talerze w Łańsku**
14.55 **Rolnik szuka żony seria 8 - /10/ -** reality show
15.55 **Tajemnice miasteczka (19) -** serial
17.00 **Teleexpress, Pogoda**
17.30 **Jaka to melodia?**
18.30 **Wojenne dziewczyny s.IV (50) -** serial
19.25 **Sport**
19.30 **Wiadomości**
20.05 **Pogoda**
20.10 **Alarm! -** magazyn
20.35 **Komisarz Alex s.XVI (199) - Szósty zmysł -** serial
21.35 HIT **Hit na sobotę - Bohemian Rhapsody-** film biograficzny, USA, reż. Bryan Singer, wyk. Rami Malek, Gwilym Lee, Ben Hardy, Joseph Mazzello, Lucy Boynton
23.45 **Debata o kinie**
0.20 **Boks - Gala KnockOut Boxing Night 19, Łomża**
1.25 **Show -** komedia sensacyjna, reż. Maciej Ślesicki, wyk. Cezary Pazura, Joanna Pietrzak, Dorota Segda, Marian Dziędziel, Sonia Bohosiewicz, Piotr Żelt, Jerzy Stuhr
3.40 **Jaka to melodia?**
4.30 **Z pamięci - Julian Kleiner**
4.35 **Zakończenie dnia**

TVP 2

5.20 **Barwy szczęścia (2516) -** serial
5.55 **Barwy szczęścia (2517) -** serial
6.25 **Barwy szczęścia (2518) -** serial
7.00 **M jak miłość (1615) -** serial
7.55 **Pytanie na śniadanie**
11.50 **Rodzinny ekspres - Ksiądz Macha nowym błogosławionym**
12.30 **You Can Dance - Nowa Generacja (14) -** widowisko rozrywkowe
13.20 **You Can Dance - Nowa Generacja (14) - Wyniki -** widowisko rozrywkowe
14.00 **Familiada -** teleturniej
14.35 **Koło fortuny -** teleturniej
15.15 **Szansa na sukces. Opole 2022 - Katarzyna Gaertner -** widowisko muzyczne
16.20 **Na dobre i na złe (824) - Nowa -** serial
17.20 **Wojciech Cejrowski - boso przez świat - Peru. Prawo jazdy dla WC**
17.50 **Słowo na niedzielę - Po nitce do Jezusa**
18.00 **Panorama**
18.20 **Pogoda**
18.30 **Postaw na milion s.XVIII (214) -** teleturniej
19.25 **Rodzinka.pl s.XII (226) - To nie jest dom schadzek -** serial
20.00 **The Voice of Poland s. XII - LIVE**
22.45 **Hity wszech czasów -** magazyn muzyczny
23.50 HIT **Kino relaks - Do diabła z miłością -** komedia, Niemcy, USA, reż. Peyton Reed, wyk. Renee Zelweger, Ewan McGregor, David Hyde Pierce, Sarah Paulson
1.40 **Transporter. Nowa moc -** film akcji, Chiny, Francja, Belgia, reż. Camille Delamarre, wyk. Ed Skrein, Ray Stevenson, Loan Chabanol
3.25 **Pajęczarki -** komedia, reż. Barbara Sass, wyk. Maria Pakulnis, Adrianna Biedrzyńska, Jan Nowicki, Marian Opania, Wojciech Malajkat, Danuta Szaflarska, Maciej Robakiewicz, Marek Walczewski
5.15 **Zakończenie dnia**

POLSAT

6.00 **Nowy dzień z Polsat News**
8.40 **Stuart Malutki 3: Trochę natury -** film anim.
10.10 **Ewa gotuje**
10.40 **Nasz nowy dom**
11.40 **Nasz nowy dom**
12.40 **Bogaty Dom - Biedny Dom**
13.45 **Drwale i inne opowieści Bieszczadu**
14.40 **Rolnicy. Podlasie**
15.45 **Więzienie**
17.45 **Chłopaki do wzięcia**
18.50 **Wydarzenia, Sport, Pogoda**
19.25 **Gość Wydarzeń**

20.00 HIT **Kapitan Ameryka: Wojna bohaterów -** film sci - fi, USA, 2016, reż. Anthony Russo, Joe Russo, wyk. Chris Evans, Scarlett Johansson, Sebastian Stan, Anthony Mackie - Rządowa decyzja objęcia Avengers nadzorem, sprawia, że najlepsi przyjaciele Kapitan Ameryka i Iron Man stają się zaciekłymi wrogami. Pozostali członkowie drużyny muszą zdecydować, komu okazać lojalność. Do gry włączają się tajemnicze czarne charaktery i nowi sprzymierzeńcy. Na tle wewnętrznego rozdarcia drużyny superbohaterów rozegra się spektakularna bitwa o przyszłość Avengers i całej ludzkości!
23.25 **Wilk -** horror, USA, 1994, reż. Mike Nichols, wyk. Jack Nicholson, Michelle Pfeiffer, James Spader, Kate Nelligan
2.05 **Świat według Kiepskich**
2.35 **Love Island. Wyspa miłości**

TVN

5.45 **Uwaga! -** program interwencyjny
6.00 **Ukryta prawda -** program obyczajowy
7.00 **Kuchenne rewolucje -** program kulinarno - rozrywkowy
8.00 **Dzień Dobry TVN -** magazyn
11.31 **Na Wspólnej Omnibus -** serial
13.20 **MasterChef**
14.55 **Kobieta na krańcu świata**
15.25 **Kolekcja smaków**
16.00 **Skoki narciarskie: PŚ, Ruka -** studio
16.30 **Skoki narciarskie: PŚ, Ruka -** konkurs indywidualny
17.40 **Skoki narciarskie: PŚ, Ruka -** studio
17.50 **Skoki narciarskie: PŚ, Ruka -** konkurs indywidualny
18.25 **Skoki narciarskie: PŚ, Ruka -** studio
19.00 **Fakty, Sport, Pogoda**
19.30 **Kroniki Pucharu Świata w skokach narciarskich**
19.50 **Uwaga! -** program interwencyjny
20.05 **Miłe wieści**
20.10 **Mam talent -** program rozrywkowy

22.30 HIT **Holiday -** komedia romantyczna, USA 2006, reż. Nancy Meyers, wyk. Cameron Diaz, Kate Winslet, Jude Law, Jack Black, Eli Wallach, Edward Burns, Rufus Sewell
1.20 **Doom -** film S - F, Wielka Brytania, USA, Czechy, Niemcy 2005, reż. Andrzej Bartkowiak, wyk. Dwayne Johnson, Karl Urban, Rosamund Pike, Ben Daniels, Dexter Fletcher
3.35 **Uwaga! -** program interwencyjny
3.55 **NOC Magii**

SUPER POLSAT

6.45 SuperLudzie Extra **7.05** Psi patrol **10.00** Nasz nowy dom **11.00** Serca dwa **11.30** Serca dwa **12.00** Kopernik była kobietą **13.00** Family Food Fight - Pojedynek na smaki **14.00** Świat według Kiepskich - serial komediowy **15.15** Rodzina Addamsów: spotkanie po latach - czarna komedia, USA, 1998, reż. Dave Payne, wyk. Tim Curry, Daryl Hannah, Ed Begley Jr, Ray Walston. **17.00** Ninja Warrior Polska **19.00** Świat według Kiepskich **19.30** Świat według Kiepskich **20.05** Terminal - komedia romantyczna, USA, 2004, reż. Steven Spielberg, wyk. Tom Hanks, Stanley Tucci, Chi McBride, Catherine Zeta - Jones **22.45** Resident Evil: Ostatni rozdział - horror **1.00** Gwiazdy dla Ziemi - Earth Festival Uniejów 2019 **3.50** Kabaretowa Ekstraklasa **4.00** Nasz nowy dom **5.00** Na ratunek 112 **5.30** Świat według Kiepskich

TVP SPORT

6.00 Boks - Gala Bokserska. Amir Khan vs. Danny Garcia, USA **7.50** Boks - Gala Tymex Boxing Night 19, Radomsko **10.05** Stan futbolu - magazyn **11.05** Piłka ręczna kobiet - mecz towarzyski. Polska - Niemcy **12.55** Piłka ręczna mężczyzn - PGNiG Superliga mężczyzn, 11.seria . Gwardia Opole - Azoty Puławy **14.50** Kolarstwo - Tour de Pologne 2022 - prezentacja trasy **17.55** Piłka ręczna kobiet - mecz towarzyski. Hiszpania - Polska **19.45** Boks - Gala KnockOut Boxing Night 19, Łomża **19.50** Boks - Gala KnockOut Boxing Night 19, Łomża, cz. 1 **22.00** Sportowy Wieczór **22.20** Boks - Gala KnockOut Boxing Night 19, Łomża, cz. 2 - walka wieczoru. **0.30** Sporty walki - Gala MMA Bellator w Hollywood **2.05** Podnoszenie ciężarów - ME, Moskwa - kat. +109kg mężczyzn **3.30** Sporty walki - Gala MMA ONE Championship - Next Gen III

STOPKLATKA

6.00 Doktor Martin - serial **8.00** Komisarz Rex - serial **11.00** Czterej pancerni i pies cz. 3 - 4 - serial **13.35** Totalna magia - film fantasy, USA, Australia **15.45** Jeszcze bardziej zgryźliwi tetrycy - komedia, USA **17.50** Biały tygrys - film wojenny, Rosja **20.00** Reakcja łańcuchowa - thriller, USA **22.20** Nieodebrane połączenie - horror, Japonia, Niemcy, USA **23.55** Mortal Kombat - film akcji, USA **1.55** Weekend - komedia sensacyjna, Polska

TV 4

6.00 Flintstonowie **6.35** Galileo **10.45** Kung Fu Yoga - komedia przygodowa **13.00** STOP Drogówka **14.00** Policjantki i Policjanci **19.00** Galileo **20.00** Agent XXL: Rodzinny interes - komedia sensacyjna **22.10** Sprawiedliwi - Wydział Kryminalny **0.10** Oczy szeroko zamknięte - thriller, Wielka Brytania, USA, 1999, reż. Stanley Kubrick, wyk. Tom Cruise, Nicole Kidman, Sydney Pollack, Todd Field **3.25** TOP 10 - Lista przebojów **4.25** TOP 10 - Lista

SOBOTA, 27.11

TVN 7

5.05 **Szkoła -** serial
6.00 **Kamil Stoch - moja historia**
7.00 **Timmy i przyjaciele -** animacja
7.15 **Hotel Paradise -** Rajskie rozdanie
8.15 **Hotel Paradise**
9.20 **Rozwód. Walka o wszystko**
10.20 **Ukryta prawda - serial**
15.35 **Niania -** film familijny, Wielka Brytania/USA, Francja 2005, reż. Kirk Jones, wyk. Emma Thompson, Colin Firth, Kelly Macdonald, Thomas Sangster, Eliza Bennett, Jennifer Rae Daykin, Angela Lansbury, Celia Imrie, Imelda Staunton, Derek Jacobi
17.45 **Za szybcy, za wściekli -** film sensacyjny, USA, Niemcy 2003, reż. John Singleton, wyk. Paul Walker, Tyrese Gibson, Eva Mendes, Cole Hauser, James Remar, Devon Aoki
20.00 HIT **Sherlock Holmes. Gra cieni -** film sensacyjny, USA 2011, reż. Guy Ritchie, wyk. Robert Downey Jr, Jude Law, Noomi Rapace, Rachel McAdams, Jared Harris, Stephen Fry
22.50 **Torque: Jazda na krawędzi -** film sensacyjny, USA 2004, reż. Joseph Kahn, wyk. Martin Henderson, Ice Cube, Monet Mazur, Adam Scott, Matt Schulze, Jaime Pressly
0.25 **Zbrodnia w sąsiedztwie**
1.30 **Druga strona medalu -** talk show
2.05 **Druga strona medalu -** talk show
2.40 **NOC Magii**

PULS

6.00 **Castle -** serial
7.00 **Taki jest świat**
8.00 **Lombard: Życie pod zastaw -** serial
10.00 **Lombard: Życie pod zastaw -** serial
12.00 **Lombard: Życie pod zastaw -** serial
14.00 **Lombard: Życie pod zastaw -** serial
17.00 **Lombard: Życie pod zastaw -** serial
20.00 HIT **Riddick -** film akcji, USA 2013, reż. David Twohy, wyk. Bokeem Woodbine, Dave Bautista, Jordi Molla, Katee Sackhoff, Matt Nable, Raoul Trujillo, Vin Diesel
22.20 **Con Air: Lot skazańców -** film sensacyjny, USA 1997, reż. Simon West, wyk. Colm Meaney, Monica Potter, Nicolas Cage, Steve Buscemi, Ving Rhames, John Cusack, John Malkovich
0.45 **Nieśmiertelny 3 -** film fantasy, Kanada, Francja, Wielka Brytania 1994, reż. Andy Morahan, wyk. Christopher Lambert, Deborah Kara Unger, Martin Neufeld, Peebles Mario Van, Raoul Trujillo
2.45 **Castle -** serial
3.45 **Taki jest świat**
4.35 **Menu na miarę**
5.00 **Dyżur**
5.30 **Dyżur**

TRWAM

14.20 100 cudownych miejsc na świecie **14.30** Przegląd Katolickiego Tygodnika "Niedziela" **14.35** Wędrówka serca - życie ks. Henriego Nouwena **15.30** Wierzę w Boga **16.00** Informacje dnia **16.10** Ks. Henryk Mosing **17.00** Z Parlamentu Europejskiego **17.25** Święty na każdy dzień **17.30** Mocni Jego mocą **17.55** Poczet Wielkich Polaków **18.00** Anioł Pański **18.05** Informacje dnia **18.15** Rozmowy niedokończone **19.25** Święty na każdy dzień **19.30** Manna z Nieba **19.45** Modlitwa z telefonicznym udziałem dzieci **20.00** Informacje dnia **20.20** Różaniec **20.50** Myśląc Ojczyzna **21.00** Apel Jasnogórski **21.20** Informacje dnia **21.40** Polski Punkt Widzenia **22.00** Warszawa moja miłość i życie - Powstaniec **22.20** Kolory Świętości **22.25** Święty na każdy dzień **22.30** Galilejczyk - prezentuje Keith Garner **23.00** Głos serca **23.40** Muzyczne chwile

TTV

5.05 Wezwij Dominika - reality show **5.15** Najgorsze polskie tatuaże **6.00** Express **6.20** DeFacto **6.45** DeFacto - Flesz **7.00** Rzeczy, których nie nauczył mnie ojciec **8.30** Gogglebox. Przed telewizorem **9.40** Prosto ze skoczni - magazyn **9.45** Express **10.00** MądrzeJEMY z Katarzyną Bosacką **10.30** Orzeł czy Reszka **11.40** Królowe życia 11 - serial **12.05** Królowe życia 11 - serial **12.35** Damy i wieśniaczki. Za granicą **13.35** Zawodowcy **14.40** Wyjadacze **15.45** Express **16.00** Down the road - serial **16.40** Gogglebox. Przed telewizorem 10 **17.45** Express **18.00** Usterka **19.00** Usterka **19.40** Prosto ze skoczni - magazyn **19.45** Express **20.00** Królowe życia 11 - serial **20.30** Królowe życia 11 - serial **21.00** Królowe życia 11 - serial **21.30** Królowe życia 11 - serial **22.00** Wyjadacze **23.00** Gogglebox. Przed telewizorem **1.05** Gogglebox. Przed telewizorem

TV6

6.00 TOP 10 - Lista przebojów **7.05** Flintstonowie **8.40** Dzielna Mysz **8.55** Jaś i Małgosia - baśń filmowa **10.35** Pierwsza miłość **14.30** Kochane pieniądze - serial **17.40** Bogaty synalek - komedia, Rosja, 2019, reż. Klim Shipenko, wyk. Milos Bikovic, Vadim Demchog, Ivan Okhlobystin, Aleksandra Bortich **20.05** Śmierć na 1000 sposobów **21.00** Agenci NCIS: Los Angeles **22.55** Prima aprilis - horror **0.50** Dancing with the Stars. Taniec z Gwiazdami

TVP 1

7.00 **Transmisja Mszy Świętej**
8.00 **Tydzień**
8.30 **Zakochaj się w Polsce -** magazyn
9.05 **Las bliżej nas (38) -** magazyn
9.25 **Lato z niedźwiedziami polarnymi w Zatoce Hudson -** cykl dok.
9.50 **Weterynarze z sercem**
10.25 **Klasztorne smaki Remigiusza Rączki**
10.55 **Słowo na niedzielę**
11.00 **Transmisja Mszy Świętej**
11.55 **Między ziemią a niebem**
12.00 **Anioł Pański**
12.15 **Między ziemią a niebem**
12.50 **Program katolicki**
13.15 **BBC w Jedynce - Potężne orły i ich krewniacy -** film dok.
14.15 **Z pamięci - Juliusz Krzyżanowski**
14.25 **Okrasa łamie przepisy - Własnoręcznie przygotowane konserwy**
14.55 **Komisarz Alex s.XVI (199) - Szósty zmysł -** serial
15.55 **Tajemnice miasteczka (20) -** serial
17.00 **Teleexpress**
17.15 **You Can Dance - Nowa Generacja (15) - Finał**
18.10 **You Can Dance - Nowa Generacja (15) - Finał Wyniki**
18.40 **Jaka to melodia?**
19.25 **Sport, Wiadomości, Pogoda**
20.15 **Wojenne dziewczyny s.IV (51) -** serial
21.15 **Rolnik szuka żony seria 8 - /11/ -** reality show
22.20 HIT **Zakochana Jedynka - Tulipanowa gorączka -** film fabularny, Wielka Brytania, USA, reż. Justin Chadwick, wyk. Alicia Vikander, Dane DeHaan, Christoph Waltz
0.10 **Bohemian Rhapsody -** film biograficzny, USA, reż. Bryan Singer, wyk. Rami Malek, Gwilym Lee, Ben Hardy, Joseph Mazzello, Lucy Boynton
2.35 **Zła macocha -** film kryminalny, USA, reż. Jeffery Scott Lando, wyk. Sofia Vassilieva, Kristy Swanson, Dave Davis, Logan Huffman
4.10 **Jaka to melodia?**

TVP 2

5.50 **Barwy szczęścia (2519) -** serial
6.25 **Barwy szczęścia (2520) -** serial
7.00 **M jak miłość (1616) -** serial
7.55 **Pytanie na śniadanie -** w tym. Pogoda Flesz
10.45 **Zacznij od zdrowia -** magazyn
11.15 **The Voice of Poland s. XII - LIVE**
14.00 **Familiada -** teleturniej
14.35 **Koło fortuny -** teleturniej
15.15 **Szansa na sukces. Opole 2022 Wojciech Gąssowski -** widowisko muzyczne
16.15 **Największe przeboje - Zdzisława Sośnicka -** koncert
17.05 **Lajk!**
17.30 **Smaki świata - pośród mórz -** magazyn kulinarny
18.00 **Panorama**
18.20 **Pogoda**
18.30 **Na sygnale (341) - Wspólna decyzja -** serial
18.50 **Na sygnale (342) - Jesteś moją dopaminą -** serial
19.25 **Rodzinka.pl s.XII (227) - Słońce Kalifornii -** serial
20.00 **Kabaret. Super Show Dwójki (22) -** program kabaretowy
21.05 **Postaw na milion -** teleturniej
22.05 **Transporter. Nowa moc -** film
HIT akcji, Chiny, Francja, Belgia, reż. Camille Delamarre, wyk. Ed Skrein, Ray Stevenson, Loan Chabanol
23.50 **Kino bez granic - Monachium -** dramat, USA, reż. Steven Spielberg, wyk. Eric Bana, Daniel Craig, Ciarn Hinds, Mathieu Kassovitz
2.40 **Pętla -** dramat, reż. Wojciech Jerzy Has, wyk. Gustaw Holoubek, Aleksandra Śląska, Teresa Szmigielówna, Tadeusz Fijewski
4.25 **Rodzinka.pl -** serial
4.55 **Rodzinka.pl -** serial
5.20 **Zakończenie dnia**

POLSAT

6.00 **Nowy dzień z Polsat News**
7.25 **Fałszywa dwunastka -** komedia familijna, USA, 2003, reż. Shawn Levy, wyk. Steve Martin, Bonnie Hunt, Piper Perabo, Tom Welling
9.35 **Tatuśkowie**
13.40 **Podróże Guliwera -** komedia przygodowa, USA, 2010, reż. Rob Letterman, wyk. Jack Black, Jason Segel, Emily Blunt, Amanda Peet
15.35 **Czarownica -** film fantasy, USA, 2014, reż. Robert Stromberg, wyk. Angelina Jolie, Elle Fanning, Sharlto Copley, Lesley Manville
17.40 **Nasz nowy dom**
18.50 **Wydarzenia, Sport, Pogoda**
19.30 **Państwo w Państwie**
20.00 **Koncert Finałowy 25. Rybnickiej Jesieni Kabaretowej RYJEK**

22.20 HIT **Parasol bezpieczeństwa -** komedia sensacyjna, USA, 2003, reż. Dennis Dugan, wyk. Martin Lawrence, Steve Zahn, Eric Roberts, Colm Feore - Hank Rafferty zostaje oskarżony o pobicie czarnoskórego kolegi Earla Montgomery'ego i wyrzucony z pracy w policji. Okazuje się jednak, że pobicie nie miało miejsca, a Rafferty'ego oskarżono niesłusznie. Aby wyjaśnić całą sytuację, Hank wraz z rzekomą ofiarą, musi stawić czoła niebezpiecznym przestępcom.
0.00 **Gwiezdne wojny: Część IV - Nowa nadzieja -** film sci - fi, USA, 1977, reż. George Lucas, wyk. Mark Hamill, Harrison Ford, Alec Guinness, Peter Mayhew
2.35 **Love Island. Wyspa miłości**

TVN

5.15 **Uwaga! -** program interwencyjny
5.35 **Ukryta prawda**
6.25 **Kuchenne rewolucje**
7.25 **Nowa Maja w ogrodzie**
7.55 **Akademia ogrodnika**
8.00 **Dzień Dobry TVN -** magazyn
11.30 **Kobieta na krańcu świata 13**
12.05 **Co za tydzień -** magazyn
12.35 **Kolekcja smaków**
13.05 **Totalne remonty Szelągowskiej**
14.11 **Lego Masters**
15.45 **Skoki narciarskie: PŚ, Ruka -** studio
16.15 **Skoki narciarskie: PŚ, Ruka -** konkurs indywidualny
17.30 **Skoki narciarskie: PŚ, Ruka -** konkurs indywidualny
18.00 **Skoki narciarskie: PŚ, Ruka -** studio
18.30 **Kobieta na krańcu świata**
19.00 **Fakty, Sport, Pogoda**
19.30 **Kroniki Pucharu Świata w skokach narciarskich**
19.50 **Uwaga! -** program interwencyjny
20.05 **MasterChef**
21.35 **Szadź -** serial

22.35 HIT **Rambo III -** film sensacyjny, USA 1988, reż. Peter MacDonald, wyk. Sylvester Stallone, Richard Crenna, Marc de Jonge, Kurtwood Smith, Spiros Focas
0.30 **Pacific Rim -** film przygodowy, USA 2013, reż. Guillermo Del Toro, wyk. Charlie Hunnam, Idris Elba, Rinko Kikuchi, Charlie Day, Ron Perlman
3.15 **NOC Magii**
4.35 **Kto was tak urządził**

SUPER POLSAT

6.45 SuperLudzie Extra **7.05** Psi patrol **7.35** Psi patrol **8.05** Psi patrol **8.35** Psi patrol **9.05** Psi patrol **9.35** Psi patrol **10.05** SuperLudzie **11.05** Skok przez płot - film anim. **12.55** Wariackie święta - komedia, USA, 1994, reż. Nora Ephron, wyk. Steve Martin, Madeline Kahn, Robert Klein, Juliette Lewis **15.00** Tatuśkowie **16.00** Tatuśkowie **17.00** Tatuśkowie **18.00** Tatuśkowie **19.00** Świat według Kiepskich **19.30** Świat według Kiepskich **20.05** Noc w muzeum - film przygodowy, USA, Wielka Brytania, 2006, reż. Shawn Levy, wyk. Ben Stiller, Robin Williams, Jake Cherry, Mickey Rooney **22.25** Hancock - film sensacyjny, USA, 2008, reż. Peter Berg, wyk. Will Smith, Charlize Theron, Jason Bateman, Jae Head **0.15** Kabaretowa Ekstraklasa **0.30** Akademik **1.00** Akademik **1.30** Akademik **2.00** Polacy za granicą

TVP SPORT

5.40 Boks - Megafights. P.Williams - E.Lara **8.40** Boks - Gala KnockOut Boxing Night 19, Łomża. **9.45** Strongman - Liga Mistrzów **10.55** Piłka ręczna kobiet - Polska - Słowacja **12.35** Piłka ręczna mężczyzn - PGNiG Superliga, 11.seria . MMTS Kwidzyn - Azoty Tarnów **14.30** Piłka nożna - PKO Ekstraklasa, 16.kolejka. Lech Poznań - Warta Poznań **1 17.30** Skoki Narciarskie - Archiwum skoków. konkursy w Wiśle - polskie sukcesy **18.35** Sportowy Wieczór **19.35** Koszykówka mężczyzn - Eliminacje Mistrzostw Świata. Polska - Niemcy **19.55** Koszykówka mężczyzn - Eliminacje Mistrzostw Świata. Polska - Niemcy **22.00** Sportowy Wieczór **22.40** Dart - Players Championship Final, Butlin's Minehead **0.55** IO Tokio 2020 - Igrzyska na bis. Boks - Finały, Wielka Brytania **3.30** Sporty walki - Gala MMA Bellator w Hollywood

STOPKLATKA

6.00 Doktor Martin - serial **8.00** Komisarz Rex - serial **10.00** Hudson i Rex - serial **11.00** Przygody Merlina - serial **14.10** W krzywym zwierciadle: Wakacje w Vegas - komedia, USA **15.55** Reakcja łańcuchowa - thriller, USA **18.15** Poirot: Wielka czwórka - film kryminalny, Wielka Brytania **20.00** Uznany za niewinnego - dramat kryminalny, USA **22.40** Galerianki - dramat, Polska **0.15** Uciekinier - dramat, USA **3.05** Nowy Świat - dramat

TV6

6.00 Flintstonowie **7.20** Księżniczka Łabędzi: Tajemnica zamku - film anim. **8.45** Pies wampir - film familijny **10.35** Galileo **12.45** Agent XXL: Rodzinny interes - komedia sensacyjna **15.00** Przypadkowy mąż - komedia romantyczna **17.00** Gwiazdy Kabaretu **18.00** STOP Drogówka **19.00** Galileo **20.00** Czarownica: Bajka ludowa z Nowej Anglii - horror **22.00** Troje pod przykrywką **23.00** Człowiek na krawędzi - thriller, USA, 2012

NIEDZIELA, 28.11

TVN 7

5.05 **Szkoła -** serial
6.00 **Wiza na miłość**
7.00 **Timmy i przyjaciele -** animacja
7.15 **Hotel Paradise**
8.15 **Hotel Paradise**
9.15 **Rozwód. Walka o wszystko**
10.15 **Ukryta prawda -** program obyczajowy
14.25 **Projekt Lady**
15.30 **Jestem na tak -** komedia romantyczna, USA, Australia 2008, reż. Peyton Reed, wyk. Jim Carrey, Zooey Deschanel, Bradley Cooper, John Michael Higgins, Fionnula Flanagan, Terence Stamp
17.40 **Niania i wielkie bum -** film familijny, USA, Francja, Wielka Brytania 2010, reż. Susanna White, wyk. Ralph Fiennes, Maggie Gyllenhaal, Emma Thompson, Maggie Smith, Asa Butterfield
20.00 HIT **Szybcy i wściekli VI -** film sensacyjny, USA 2013, reż. Justin Lin, wyk. Vin Diesel, Paul Walker, Dwayne Johnson, Jordana Brewster, Michelle Rodriguez, Tyrese Gibson
22.50 **Lina -** film sensacyjny, USA 1984, reż. Clint Eastwood, wyk. Clint Eastwood, Genevieve Bujold, Dan Hedaya, Alison Eastwood, Jennifer Beck
1.05 **Zbrodnia w sąsiedztwie**
2.10 **NOC Magii**

PULS

5.55 **Rodzinny interes -** serial
8.45 **Garbi - Super bryka -** film familijny
10.50 **Wyspa Nim -** film familijny, USA 2008, reż. Jennifer Flackett, Mark Levin, wyk. Abigail Breslin, Gerard Butler, Jodie Foster, Michael Carman
12.50 **Najpiękniejsze baśnie braci Grimm: Stańcowane pantofelki -** baśń, Niemcy 2011
14.15 **Najpiękniejsze baśnie: Kalosze szczęścia -** baśń, Niemcy 2018
15.25 **Przygoda na Antarktydzie -** film familijny, USA 2006
17.45 **Pamiętnik księżniczki -** komedia, USA 2001, reż. Garry Marshall, wyk. Anne Hathaway, Heather Matarazzo, Hector Elizondo, Julie Andrews
20.00 HIT **Prawo zemsty -** thriller, USA 2009, reż. F. Gary Gray, wyk. Bruce McGill, Colm Meaney, Gerard Butler, Jamie Foxx, Leslie Bibb
22.05 **Kaznodzieja z karabinem -** film przygodowy, USA 2011, reż. Marc Forster, wyk. Gerard Butler, Kathy Baker, Madeline Carroll, Michael Shannon, Michelle Monaghan, Souleymane Sy Savane
0.50 **Dom zły -** dramat kryminalny, Polska 2009, reż. Smarzowski Wojciech, wyk. Arkadiusz Jakubik, Bartłomiej Topa, Kinga Preis, Marian Dziędziel, Robert Więckiewicz
3.05 **Taki jest świat**
4.00 **Menu na miarę**

TRWAM

9.35 Poznajemy Polskę **9.50** Muzyczne chwile **10.00** Msza Święta **11.20** Juan Diego - posłaniec z Guadalupe **12.00** Anioł Pański **12.20** Wieś - to też Polska **13.30** Papież Polak do Rodaków **14.20** Modlitwa o pokój **16.00** Informacje dnia **16.10** Koncert życzeń **17.00** Zostań Żołnierzem RP **17.15** Muzyczne chwile **17.30** Nowa Ewangelizacja **17.55** Poczet Wielkich Polaków **18.00** Anioł Pański **18.05** Informacje dnia **18.15** Rozmowy niedokończone **19.25** Święty na każdy dzień **19.30** Jesteśmy katolikami **20.00** Informacje dnia **20.20** Różaniec **20.50** Święty na każdy dzień **21.00** Apel Jasnogórski **21.20** Informacje dnia **21.40** Retrospekcja **21.45** Jan Paweł II i Prymas Stefan Kardynał Wyszyński **22.40** Muzyczne chwile **22.55** Kolory Świętości **23.00** Jak my to widzimy - z daleka widać lepiej **23.30** Tam, gdzie Bóg płacze

TTV

5.10 Patent na kasę **5.45** Patent na kasę **6.20** Express **6.35** DeFacto **7.00** DeFacto **7.30** Bracia Collins biorą się do roboty **8.30** Najdroższy rejs świata - serial **9.40** Prosto ze skoczni - magazyn **9.45** Express **10.00** Down the road - serial **10.45** Rzeczy, których nie nauczył mnie ojciec **11.15** Usterka **11.50** Najgorsze polskie tatuaże **12.35** Ciężarówką przez Wietnam **13.45** Wyjadacze **14.40** Damy i wieśniaczki. PL **15.45** Express **16.05** Gogglebox. Przed telewizorem **17.15** Rzeczy, których nie nauczył mnie ojciec **17.45** Express **18.10** Rzeczy, których nie nauczył mnie ojciec **18.40** Królowe życia 11 - serial **19.10** Królowe życia 11 - serial **19.40** Prosto ze skoczni - magazyn **19.45** Express **20.00** Damy i wieśniaczki. PL **21.05** Gogglebox. Przed telewizorem **22.05** Down the road - serial **22.55** Rzeczy, których nie nauczył mnie ojciec **0.25** Królowe życia 11 - serial

TV6

6.00 TOP 10 - Lista przebojów **7.05** Flintstonowie **9.05** Dzielna Mysz **9.25** Medicopter 117 **10.30** Ninja Warrior Polska **12.30** Załoga - film sensacyjny, Rosja, 2016, reż. Nikolay Lebedev, wyk. Daniła Kozłowskij, Vladimir Mashkov, Egor Morozov, Agne Grudyte **15.00** Policjantki i Policjanci **20.05** Śmierć na 1000 sposobów **21.00** CSI: Kryminalne zagadki Nowego Jorku **23.00** Blow - dramat obyczajowy **1.35** Spadkobiercy

eprasa.pl 067cb4a146

HOROSKOP

WODNIK

Jesteś bardzo niekonsekwentny. Z jednej strony stawiasz bliskiemu człowiekowi wygórowane wymagania, oczekujesz spełnienia twoich próśb, a z drugiej - o ważnych sprawach chcesz decydować sam. Jeśli chcesz odnieść sukces, to trzymaj się konkretów. Nie pozwól, by w najbliższych dniach znajomi roztrząsali publicznie twoje miłosne problemy i oceniali decyzje, jakie podejmujesz.

RYBY

Jeśli jesteś samotny, to daj się namówić znajomym na wspólny wypad na trochę szaloną imprezę. A tam na miejscu rozglądaj się uważnie, bo wpadniesz komuś w oko. Nie bądź taki niezachwiany w swoich poglądach na problemy, które ostatnio pojawiły się u ciebie w firmie. Pamiętaj, że warto zmienić zdanie, że warto przyznać się do błędnej oceny. W tym tygodniu możesz też liczyć na odnalezienie zaginionych przedmiotów.

BARAN

Nie masz ostatnio dobrego okresu. Stałe wzajemne pretensje utrudniają porozumienie z partnerem. Postaraj się łagodzić te spory, bo jeśli chcesz z nim być, to czeka was teraz wiele ważnych wspólnych decyzji. Ale jeśli szukasz pretekstu, żeby się uwolnić, to jest ten czas. To również najlepszy moment na zakopanie topora wojennego i na zakończenie starego sporu finansowego. Jeśli czekasz na jakąś decyzję urzędową, będzie ona po twojej myśli.

BYK

Zbyt szybko ogarniają cię wątpliwości. Zbyt szybko wyrokujesz o czyimś charakterze i intencjach. Zostaw to czasowi, ciesz się tym, co niesie każdy dzień. Pracujesz na zbyt wysokich obrotach, tak nie można. Możesz mieć problemy z sercem i żołądkiem. Wkrótce jednak zapomnisz o zmęczeniu i zniechęceniu ostatnich dni, bo osiągniesz sukces na taką miarę, że on cię niemal uskrzydli. Ale uważaj, żeby nie spocząć na laurach.

BLIŹNIĘTA

Naprawdę wierzysz w to, że masz aż takie talenty pedagogiczne i zmienisz partnera na swoją modłę? Jego irytujące zachowania to, niestety, stare nawyki. Albo to zaakceptujesz, albo zmień partnera... Nadchodzi czas, kiedy znowu zaczniesz bardzo skutecznie oszczędzać. Przez zupełny przypadek uratujesz sporą sumę pieniędzy, którą można było stracić przez chwilę nieuwagi. Ktoś będzie ci bardzo wdzięczny.

RAK

Mimo że przeżywacie wzloty i upadki, to te przeszkody tylko podsycają wasze uczucie. Szczęście, które rodzi się w takiej burzy, ma naprawdę dużą wartość. W końcu teraz masz szansę podpisać ważny dla ciebie dokument i dzięki temu przestaniesz obawiać się o dalszy przebieg twojej kariery. Jeśli czekałeś na decyzję o należnych pieniądzach, spodziewaj się dobrych wieści, choć musisz uzbroić się w cierpliwość.

LEW

Chyba twój partner przesadza, stawiając ci tak duże wymagania. Oczekuje od ciebie perfekcjonizmu we wszystkim, co robisz, a jemu samemu daleko do ideału. Nie rób nic na siłę, nie staraj mu się przypodobać za wszelką cenę. To błędne działanie. W tym tygodniu uważaj na swój portfel i ważne dokumenty. W twoim otoczeniu jest ktoś, kto będzie cię chciał po prostu oszukać, a przynajmniej przechytrzyć.

PANNA

Nareszcie znajdziesz czas na odkładane spotkania z krewnymi i przyjaciółmi. Twój partner, który od dawna próbował wyciągnąć cię z domu, będzie po prostu zachwycony. A ty odzyskasz radość życia i łatwiej wyrzucisz z pamięci złe wspomnienia. Poczujesz, że twoje życie wreszcie zmierza w dobrym kierunku. Masz teraz szansę kupić coś niezwykle cennego na bardzo atrakcyjnych warunkach.

WAGA

Od dawna idealizowałeś obiekt swoich uczuć, więc nie dziw się, że konfrontacja z rzeczywistością wypadła tak blado. Nie rób sobie wyrzutów, ale musisz oceniać wszystko bardziej realistycznie. Możesz teraz liczyć na wsparcie kogoś bardzo wpływowego. Zastanów się, jak najlepiej skorzystać z proponowanych rozwiązań. Powstrzymaj teraz swoją chęć plotkowania, bo możesz wpaść w niezłe tarapaty.

SKORPION

Czas na nowe wyzwania. Poczujesz wielki przypływ twórczej energii. Wszystko, co nowe i nieznane, okaże się niezmiernie pociągające. To dobry tydzień, aby coś w życiu usprawnić lub zmienić na lepsze. Zbierzesz siły, bez trudu uporasz się z zawodowymi sprawami. Nie poświęcaj się dla kogoś, kto nie dotrzymuje obietnic. W miłości będziesz odważny i bezpośredni. Weekend to czas dla bliskich.

STRZELEC

Ku zdziwieniu najbliższych emocje, o których dotychczas tak trudno było ci mówić, teraz przedstawisz im z lekkością i swobodą. Dzięki temu twój partner w końcu pojmie, co tak naprawdę cię dręczy. Jeżeli ostatnio szukałeś dodatkowych pieniędzy, to znajdziesz w tych dniach nowe, bardzo atrakcyjne źródło dochodów. Im wyżej postawisz poprzeczkę, tym więcej możesz wygrać. Nie bój się ryzykować w żadnej dziedzinie.

KOZIOROŻEC

W domu wydarzą się ważne rzeczy. Będziesz pomagać i rozstrzygać spory, w które zamieszani są twoi krewnych. W pozostałych dziedzinach twojego życia zapowiada się wreszcie więcej spokoju. W pracy bądź życzliwy dla wszystkich, ale nie pozwól się wykorzystywać osobie, która lubi plotki i intrygi. W miłości spokojne chwile. Cisza, spokój i poczucie bezpieczeństwa okażą się dla ciebie najważniejsze.

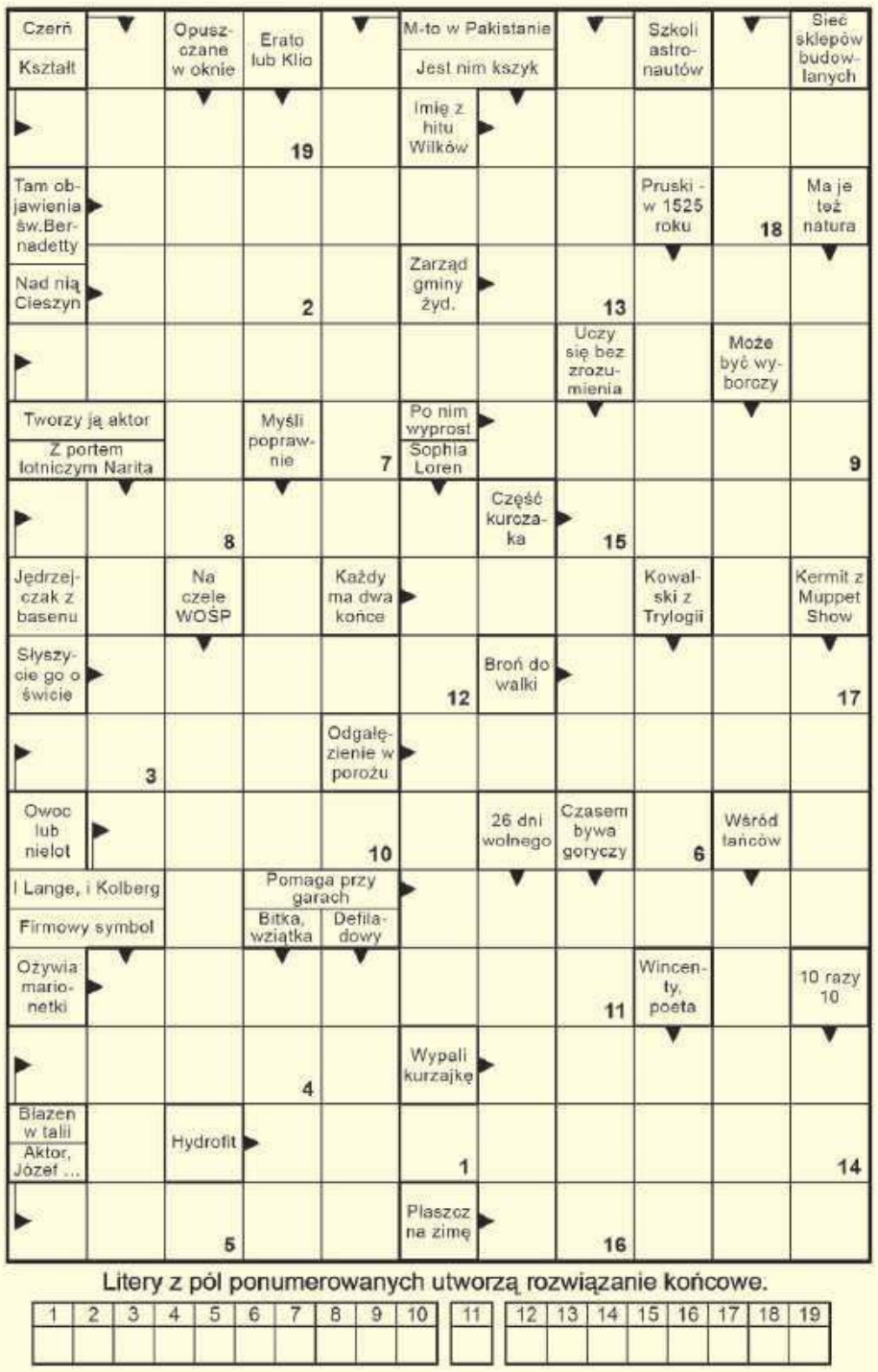

lejdis & dżentelmen
studio fryzur • barber
Monika Tarnowska
507 507 846
(nowy nr telefonu)

Rozwiązanie krzyżówki z numeru 46 (2021) brzmi: **„Kamienie na szaniec”**. Spośród wszystkich osób, które wysłały poprawne odpowiedzi, wybraliśmy panią **Danutę Gzik.** Po odbiór nagrody zapraszamy w godz. 9–16 w terminie dwóch tygodni od momentu publikacji nazwiska zwycięzcy na łamach Super Tygodnia Chełmskiego. Warunkiem wzięcia udziału w konkursie jest przysłanie rozwiązania krzyżówki. Hasło wraz z kuponem należy dostarczyć do redakcji (w ciągu 5 dni od daty wydania) – pocztą, osobiście lub wrzucić do skrzynki ogłoszeniowej z logo Super Tygodnia. **Do wygrania talon do wykorzystania w Lejdis&Dżentelmen ul. Reformacka 28, Chełm.**

KRZYŻÓWKA
nr 47 (2021)
super tydzień chełmski

OFERTY DLA SAMOTNYCH SERC

672 Maria
Mam 60 lat, 166 cm wzrostu, 75 kg wagi. Jestem wdową na emeryturze, niezależną finansowo, szczerą, towarzyską, kulturalną, lubiącą czytać książki, rozwiązywać krzyżówki. Poznam pana w zbliżonym wieku, najlepiej z okolic Białej Podlaskiej.

673 Maryla
Jestem emerytką mieszkającą w Białej Podlaskiej, mam 63 lata, wykształcenie średnie, jestem rozwiedziona. Poznam pana stanu wolnego, w stosownym wieku, bez zobowiązań i uzależnień. Inteligentnego, uczciwego i dobrego człowieka, który mieszka w Białej Podlaskiej lub okolicach i poważnie myśli o związku na jesień życia.

596 Jan
Mam na imię Jan, mam 55 lat, 180 cm wzrostu, jestem samotny, po przejściach, katolik. Lubię taniec i muzykę disco polo, obecnie pracuję na budowie i jestem niezależny finansowo. Nie jestem alkoholikiem, nie palę. Szukam kobiety na dalsze życie, może być starsza, z dzieckiem. Interesuje mnie stały związek. Mile widziany nr telefonu.

661 Jadwiga
64-latka stanu wolnego, wdowa, bez nałogów, z dobrym sercem, o dobrym zdrowiu, pozna pana do stałego związku. Mile widziany nr telefonu.

599 Mirosław
38 lat, 178 cm wzrostu, szatyn, pozna panią w wieku od 30 do 45 lat w celu stałego związku. Pani może być z dzieckiem

672 Jan
Jan, 65 lat, 180 cm wzrostu, samotny emeryt, bez nałogów, niezależny finansowo, materialnie, zmotoryzowany, szczery, uczciwy, spokojny, lubiący przyrodę, pracę na działce, jazdę rowerem, podróże, dobry film, muzykę disco polo. Poznam panią bez nałogów w podobnym wieku, o podobnych zainteresowaniach, do stałego związku. Szczerą uczciwą, która zechce zamieszkać u mnie w bloku w Chełmie.

666 Anna
49-latka, wdowa, pozna spokojnego pana w wieku do 55 lat, stanu wolnego, do stałego związku, najlepiej z okolic Białej Podlaskiej.

675 Kamil
Kawaler, 35 lat, 176 cm wzrostu, szczery, spokojny, czuły brunet, pozna panią w wieku od 25 do 40 lat do stałego, poważnego związku. Pani może być z dzieckiem.

Potrzebujesz bratniej duszy, towarzystwa, miłości?

Przyślij do naszej redakcji swoją ofertę, napisz o swoich oczekiwaniach i pragnieniach.

List wyślij na adres redakcji. Każda oferta otrzyma swój numer kontaktowy, np: 001, 002. Nie będziemy podawać w gazetach nazwisk ani adresów osób składających oferty.

W liście w kilku słowach opowiedz o sobie: jak masz na imię, w jakim jesteś wieku, gdzie mieszkasz, jakie masz zainteresowania, dlaczego szukasz partnerki lub partnera i jakie masz wobec niego wymagania. Jeśli chcesz, możesz przysłać swoje zdjęcie, które uatrakcyjni ofertę.

Czytelnicy zainteresowani daną ofertą i osobą, powinni napisać do niej list, a do korespondencji dołączyć pustą kopertę ze znaczkiem pocztowym. Na pustej kopercie napisać numer oferty/osoby, do której mamy ten list odesłać. Redakcja będzie punktem kontaktowym dla osób, które zechcą się ze sobą poznać.

KUPON nr 47
Oferty dla samotnych
Aby oferta ukazała się w gazecie, należy dołączyć do niej oryginalny kupon z aktualnego numeru.

eprasa.pl 067cb4a146