ISSN 1642-8129
INDEKS 368261

super tydzień włodawski

Nr 12 (1111) PONIEDZIAŁEK–NIEDZIELA • 20 - 26 marca 2023 r. • Cena 3,80 zł (w tym 5% VAT)

LOOMBARD
POŻYCZKI OD RĘKI POD ZASTAW WSZYSTKIEGO
czynne 7dni 8-20
Włodawa Rynek 2
82 572 64 30
8928

PROBLEM „DZIKICH WYSYPISK" POWRACA CO ROKU

STERTY ŚMIECI W OKUNINCE 6

TAJEMNICZE ZAGINIĘCIE 5

SKARB PAŃSTWA PRZEJMIE BOGDANKĘ 7

W TEJ KOPALNI PRACUJE WIELU MIESZKAŃCÓW NASZEGO REGIONU

KOLEJNE MIEJSKIE ULICE PRZEJDĄ LIFTING

MAGISTRAT SZUKA WYKONAWCY DROGOWEJ INWESTYCJI 4

WŁODAWSKI DOM KULTURY DIGITALIZUJE ARCHIWA 6

Ten rok nie wróży nic dobrego dla bezrobotnych mieszkańców Włodawy i okolic miasta. W Powiatowym Urzędzie Pracy jest obecnie zaledwie osiem ofert dla 10 osób. 4

PRACY JAK NA LEKARSTWO

ZMIANA WARTY

OBOWIĄZKI SZEFA STRAŻAKÓW PEŁNI MŁ. BRYG. ROBERT BARSZCZEWSKI 4

KOMPLEKSOWE ZAOPATRZENIE UPRAWY DYNI
• nasiona
• maszyny
• skup
• sprzedaż
AGRO RADEK
Możliwość kontraktacji pestki
www.agroradek.eu
Zapraszamy do kontaktu
667 306 679, 798 323 525
7172

MĄKI I KASZE
z orkiszu, płaskurki, żyta i gryki
RÓWNIEŻ WYSYŁKA
Ekologiczne Gospodarstwo Rolne
Włodawa, tel. 515 286 542
7178

MIASTO NAGRODZONE PRZEZ IPN 4

eprasa.pl 0699f1acba

Masz problem? Zadzwoń!
tel. 82 565 27 05, 565 44 30 POMOŻEMY!

POWIAT CHEŁMSKI Kolejny odcinek S12 w naszym regionie coraz bliżej realizacji

Drogą ekspresową za 760 milionów pojedziemy z Chojna do Chełma

Generalna Dyrekcja Dróg Krajowych i Autostrad wybrała najkorzystniejszą ofertę w przetargu na zaprojektowanie i budowę drogi ekspresowej S12 między Dorohuczą a Chełmem. - Przy braku odwołań od rozstrzygnięcia i po zakończeniu kontroli uprzedniej przez Prezesa Urzędu Zamówień Publicznych, planujemy podpisać umowę z wykonawcą w połowie tego roku - informuje GDDKiA.

fot. GDDKiA

W przetargu na wyłonienie wykonawcy tego odcinka wpłynęło 10 ofert. Osiem z nich zmieściło się w zaplanowanym budżecie, który wynosił 957,7 mln zł. Najkorzystniejszą ofertę, na kwotę ok. 760 mln zł, złożyła firma Stecol Corporation.

Odcinek Dorohucza - Chełm Zachód będzie liczył 22,5 km. Początek planowany jest w miejscowości Chojno Nowe Drugie. Trasa przebiegać będzie nowym śladem wzdłuż obecnej DK12, w większości po jej północnej stronie.

W Tytusinie ekspresówka przetnie DK12 i od południowej strony ominie Stołpie, gdzie planowana jest budowa pary miejsc obsługi podróżnych (MOP Stołpie). Połączy się z obwodnicą Chełma na węźle Chełm Zachód. W ramach inwestycji planowana jest m.in. budowa mostu, 14 wiaduktów oraz czterech przejść dla dużych i średnich zwierząt. Powstanie także węzeł drogowy Siedliszcze.

S12 w przetargu i realizacji

Droga ekspresowa S12 między Piaskami a przejściem granicznym w Dorohusku będzie liczyć ok. 75 km. W całości przebiegać będzie po nowym śladzie, przecinając obszary rolnicze oraz omijając tereny wysoce zurbanizowane i cenne przyrodniczo. W ramach inwestycji powstanie dwujezdniowa droga, po dwa pasy w każdym kierunku oraz drogi do obsługi ruchu lokalnego.

Dla obwodnicy Chełma o długości ok. 13,6 km Lubelski Urząd Wojewódzki prowadzi obecnie postępowanie dotyczące wydania decyzji o zezwoleniu na realizację inwestycji drogowej (ZRID). Uzyskanie tej decyzji umożliwi wykonawcy rozpoczęcie robót w terenie.

Wybrane zostały już także najkorzystniejsze oferty w przetargach na wyłonienie wykonawców odcinków Piaski - Dorohucza oraz Chełm - Dorohusk. Nie było od nich odwołań i trwa już obligatoryjna kontrola Prezesa Urzędu Zamówień Publicznych.

Z pierwotnych planów, po wykonaniu badań geologicznych, wyłączony został fragment o długości ok. 5,7 km na połączeniu zakładanych wcześniej dwóch odcinków realizacyjnych. W rejonie planowanego węzła Dorohucza, pod warstwą ziemi, stwierdzono bowiem występowanie odpadów przemysłowych, które trzeba ominąć. Wiąże się to ze zmianą przebiegu trasy między Pełczynem a Chojnem Nowym, opracowaniem nowego wariantu i uzyskaniem decyzji środowiskowej.

To najkrótsza droga do realizacji tego fragmentu trasy i połączenia jej z sąsiednimi odcinkami. Obecnie trwa przetarg na wyłonienie wykonawcy dokumentacji projektowej (studium techniczno-ekonomiczno-środowiskowego z elementami koncepcji programowej, materiałów do uzyskania decyzji środowiskowej i dokumentów przetargowych) dla tego fragmentu trasy.

oprac. GD, Źródło: GDDKiA

Szybka kolej znów zalicza poślizg

POW. KRASNOSTAWSKI Do końca marca miał być ogłoszony wariant inwestorski dla tzw. szprychy nr 5, prowadzącej do Centralnego Portu Komunikacyjnego. Szykują się jednak kolejne opóźnienia. Tymczasem w niedzielę, 19 marca, na drodze krajowej w Zakręciu odbył się kolejny protest mieszkańców powiatu przeciw planom budowy linii kolejowej dużych prędkości w ich regionie.

Możliwość przesunięcia terminu ogłoszenia wariantu inwestorskiego dla około 100-kilometrowego odcinka kolejowej szprychy CPK nr 5, czyli linii kolejowych nr 54 Trawniki - Krasnystaw i nr 56 Wólka Orłowska - Zamość - Bełżec - granica z Ukrainą potwierdził nam rzecznik prasowy Centralnego Portu Komunikacyjnego. Pierwszy powód to konieczność uwzględnienia w studium wykonalności odcinka od Bełżca do granicy z Ukrainą.

- Początkowo zakładaliśmy budowę szprychy CPK nr 5 do Bełżca, ale ostatecznie naszym celem jest wydłużenie linii kolejowej po stronie polskiej do granicy z Ukrainą. W styczniu podpisaliśmy w Warszawie porozumienie z Kolejami Ukraińskimi (Ukrzaliznycia), dotyczące współpracy przy studium wykonalności dla linii do Lwowa i Kijowa. Inwestycja ma głębokie uzasadnienie, między innymi w kontekście budowy wspólnej infrastruktury kolejowej o europejskiej szerokości toru 1435 mm i integracji Ukrainy z Unią Europejską - wyjaśnia **Konrad Majszyk**, rzecznik prasowy spółki CPK.

Dodaje, że dzięki wydłużeniu linii możliwe jest zaproponowanie przez CPK skorygowanych przebiegów od Tomaszowa Lubelskiego w kierunku granicy, między innymi omijających Bełżec. Podkreśla, że jest to wyjście naprzeciw propozycjom mieszkańców tej miejscowości. Gdyby linia kończyła się właśnie tam, nie do uniknięcia byłyby kolizje z zabudową mieszkalną.

Drugi powód to decyzja o zbadaniu wariantów społecznych, zgłoszonych przez gminę Izbica, a także opracowywanych przez samorządowców z Krasnegostawu i gmin: Łopiennik, Krasnystaw, Zamość i Stary Zamość.

- Dla odcinka Trawniki - Zamość - Bełżec jesteśmy w zaawansowanej fazie przygotowań studium wykonalności, czyli specjalistycznej dokumentacji na potrzeby projektowe. W tej chwili trwają prace analityczne dla czterech wariantów, ale ponieważ zależy nam, żeby zaprojektować linię w dobrej współpracy z mieszkańcami i samorządowcami, przebadamy też warianty zgłoszone między innymi przez Izbicę i Krasnystaw - informuje Konrad Majszyk.

Po raz kolejny podkreślił, że poprawek wymaga również dokumentacja dostarczona CPK przez wykonawcę studium.

Protest w Zakręciu zorganizował Społeczny Komitet Przeciwników Budowy Torowiska w Ramach Planów CPK na Terenie Powiatu Krasnostawskiego. Jak już informowaliśmy, zagrożeni wysiedleniami i wywłaszczeniami mieszkańcy uważają, że od 2020 roku stracono zbyt wiele cennego czasu i zbyt późno podjęto decyzję o współpracy kilku samorządów w celu stworzenia mniej niszczycielskiego wariantu przebiegu linii kolejowej dużych prędkości.

Jednocześnie protestujący są sceptycznie nastawieni do wszelkich zapowiedzi o analizie i braniu pod uwagę ekspertyz Instytutu Kolejnictwa, które zleciły miasto i gminy znajdujące się na trasie szprychy. Obawiają się, że mogą być odrzucone tak jak te poprzednie.

Nie ma jeszcze konkretnego terminu ogłoszenia wariantu inwestorskiego. W kilku źródłach usłyszeliśmy, że jest to przewidziane w połowie bieżącego roku.

GD

Mundurowi zagrają, by pomóc. Przyjdź, wesprzyj, kibicuj!

CHEŁM Chełmscy policjanci, Stowarzyszenie „Przytulisko", policyjne związki zawodowe i Miejski Ośrodek Sportu i Rekreacji w Chełmie organizują Charytatywny Turniej Piłki Siatkowej Służb Mundurowych. Chcą w ten sposób pomóc funkcjonariuszowi, który wraz z rodziną stracił dach nad głową.

Turniej rozpocznie się w niedzielę, 26 marca, o godzinie 9.30 w Hali Sportowej MOSiR przy ul. Granicznej 2A w Chełmie. Do udziału zgłosiło się siedem drużyn reprezentujących: Policję, Służbę Więzienną, Straż Graniczną, Państwową Straż Pożarną, Wojska Obrony Terytorialnej oraz Służbę Leśną. Drużyny będą rywalizowały o Puchar Komendanta Miejskiego Policji w Chełmie.

Atrakcją od godziny 12 będzie też pokaz sprzętu służb mundurowych, który wystawiony zostanie na parkingu przed budynkiem hali. Zaplanowano też występy artystyczne i licytacje.

- Serdecznie zapraszamy wszystkich chętnych do przyjścia na turniej, kibicowania i finansowego wsparcia – zachęca komisarz **Ewa Czyż**, rzeczniczka prasowa Komendy Miejskiej Policji w Chełmie. - Szczytnym celem tej inicjatywy jest zbiórka pieniędzy dla chełmskiego policjanta asp. szt. **Mariusza Ciesielskiego** i jego rodziny, którzy w lutym w wyniku pożaru domu stracili dorobek życia.

To stało się 1 lutego. Policjant, pełniąc tego dnia służbę na stanowisku kierowania, odebrał zgłoszenie, że jego dom płonie. W pierwszej chwili nie mógł nawiązać kontaktu z najbliższymi. Dopiero po dotarciu na miejsce zobaczył, że nic im się nie stało.

Niestety, nie było szans na zabranie czegokolwiek z domu. Ogień strawił całe wnętrze, zostało im tylko to, co mieli na sobie. Budynek nie nadaje się do zamieszkania. Stracili nie tylko dach nad głową, ale także rzeczy osobiste. Schronienie i tymczasowe lokum zapewniła im rodzina.

- Zorganizowana została zbiórka pieniędzy na pomoc naszemu koledze, który na co dzień niosąc pomoc innym, sam znalazł się w potrzebie. Wpłat można dokonywać na portalu zrzutka.pl. Do pomocy włączyło się też Stowarzyszenie Na Rzecz Osób Potrzebujących „Przytulisko", które udostępniło konto bankowe oraz numer KRS do wpłat 1,5% podatku – dodaje Czyż.

(apm)

super tydzień chełmski

Stosujemy Kodeks Dobrych Praktyk Wydawców Prasy

Ukazuje się na terenie powiatów: chełmskiego, krasnostawskiego i włodawskiego

Redaguje zespół:
Piotr Pyrkosz (redaktor naczelny / dyrektor do spraw wydawniczych)
Agnieszka Pastuszak-Maksim (z-ca redaktora naczelnego)
Grzegorz Drozdalski, Krystyna Szeremeta (korekta), Konrad Kowalski, Marcin Petruk, Monika Fajge, Dorota Waryszak, Rafał Czyżyk, Tomasz Kliszcz

Grafika i DTP:
Mateusz Gendek, Wojciech Kopczyński

Sekretariat:
Anna Wyczyńska

Biuro Reklam i Ogłoszeń:
Joanna Derkacz (kierownik), Renata Kasprzak, Karolina Starzyńska, Edyta Kusiak, Krzysztof Kwiatek

Redakcja/Biuro Reklam i Ogłoszeń:
22–100 Chełm, ul. Lubelska 31
tel./fax 82 565 27 05,
e-mail:
redakcja@supertydzien.pl
reklama@supertydzien.pl

Kolportaż:
PressTrans
tel. 604 494 479

Druk:
Seregni Printing Group Sp. z o.o.
ul. Matuszewska 14 hala B3.
03-876 Warszawa

Wydawca: Grupa Wydawnicza SŁOWO Sp. z o.o. 02-672 Warszawa, ul. Domaniewska 17/19/133

Redakcja nie odpowiada za treść reklam i ogłoszeń

eprasa.pl 0699f1acba

GMINA LEŚNIOWICE Szczęśliwie uszli z życiem, ale...

Stracili dach nad głową

Trwa szacowanie strat po pożarze kompleksu mieszkalno-gospodarczego w Rakołupach Dużych. Paliło się na powierzchni 200 metrów kwadratowych, a łunę było widać z odległości 2 kilometrów. Gmina apeluje o pomoc pogorzelcom.

fot. PSP Chełm

Chełmscy strażacy zostali zaalarmowani 14 marca, przed godz. 4 w nocy. Z pierwszych informacji wynikało, że pali się dach domu, a w środku mogą przebywać dwie osoby. Na szczęście wyszły przed przybyciem strażaków.

- Pożarem objęta była część gospodarcza i całe poddasze kompleksu - informuje bryg. **Wojciech Chudoba**, zastępca komendanta miejskiego Państwowej Straży Pożarnej w Chełmie.

Ogień był trudny do opanowania z uwagi na rozwiniętą fazę pożaru oraz dużą powierzchnię. Z relacji właściciela wynikało, że dawny pałacyk o wysokości 8 metrów został przebudowany na dom i nie jest objęta ochroną konserwatora zabytków. W 6-godzinnej akcji udział brały zastępy jednostek ratowniczo-gaśniczych z Chełma i Krasnegostawu. Zawodowych strażaków wspierali ochotnicy z Leśniowic, Wojsławic i Siennicy Różanej.

Z apelem w sprawie pomocy pogorzelcom wystąpiła wójt gminy Leśniowice.

- W nocy 14 marca doszło do dramatycznego zdarzenia, w wyniku którego swój dom straciła rodzina państwa **Włodarczyków**. Nasi mieszkańcy nie mają możliwości sami odbudować strawionego przez ogień budynku, dlatego postanowiliśmy im w tym pomóc. Nieruchomość obecnie nie nadaje się do zamieszkania. Zwracam się z prośbą do wszystkich ludzi dobrej woli o wsparcie naszej zbiórki finansowej dla pogorzelców. Liczy się każda złotówka, każdy gest płynący z serca - zachęca wójt **Joanna Jabłońska**.

Poszkodowanych można wspomóc finansowo poprzez wpłaty na konto w Banku Spółdzielczym w Leśniowicach: 27 8195 0009 2001 0000 1876 0010 z dopiskiem „Pomoc finansowa dla poszkodowanych w pożarze".

- Jako samorząd będziemy starali się pomóc tej rodzinie na tyle, na ile pozwalają na to możliwości prawne i finansowe. Jednak to za mało, aby odbudować zniszczony dom. Mam nadzieję, że mieszkańcy, na których zawsze możemy liczyć w takich trudnych sytuacjach, i tym razem nie zawiodą - dodaje wójt.

GD

fot. OSP KSRG Leśniowice

Liczyli na pracę w e-handlu, zostali z długami

KRASNYSTAW Sprzedawcy to największa grupa zawodową wśród bezrobotnych zarejestrowanych na koniec 2022 roku w Powiatowym Urzędzie Pracy w Krasnymstawie. W dobie internetu wiele osób poszukuje pracy w e-handlu. Warto jednak pamiętać, że oszuści także dostosowują się do rynku. Wraz ze wzrostem zainteresowania zatrudnieniem online, rośnie liczba nieuczciwych ofert pracy. Jedną z takich propozycji otrzymała krasnostawianka.

Oszust (oszustka?), którego działania opisujemy, podszywa się pod konkretną osobę - właścicielkę hurtowni zabawek. Posługuje się jej imieniem, nazwiskiem oraz danymi firmy.

Trefna oferta dotyczy sprzedaży internetowej artykułów dziecięcych. Scenariusz manipulacji zwykle wygląda podobnie. Okres próbny wymaga wystawienia ofert na osobistym koncie Allegro. Fałszywa pracodawczyni dostarcza zdjęcie i opis produktu, a po udanej transakcji prosi o przesłanie pieniędzy BLIK-iem lub przelewem na jej konto.

Po odebraniu pieniędzy i obietnicy dostarczenia towaru do klienta kontakt się urywa. Jak nietrudno się domyślić, sprzedawane przedmioty nie istnieją. Osoby wystawiające asortyment w imieniu firmy, zostają z długiem wobec klientów, a dokładniej portalu sprzedażowego. Jeśli go nie spłacą, w świetle prawa, sami stają się oszustami.

„Jeśli nawiązanie współpracy odbyło się wyłącznie online, najczęściej za pośrednictwem komunikatora, to jest bardzo prawdopodobne, że towary nie dotrą do Kupujących. Całą odpowiedzialność finansową ponosi wówczas Użytkownik konta, który wystawił ofertę sprzedaży na Allegro i zawarł wiążące umowy z Kupującymi. Będzie on również zobligowany do złożenia wyjaśnień, jeżeli Kupujący zdecyduje się zgłosić sprawę na policję" - ostrzegają administratorzy portalu Allegro, odradzając użytkownikom oferty tzw. szybki zarobek oraz sprzedaż przedmiotów w imieniu innych osób.

Oferta wyglądała wiarygodnie

- Profil tej osoby wyglądał wiarygodnie, zdjęcia, miejsce zamieszkania, sporo znajomych, konto prowadzone od dawna. Praca miała być nienormowana, maksymalnie 5 godzin dziennie, z wynagrodzeniem 3000 netto. Czerwona lampka zaświeciła mi się od razu, gdy kobieta wspomniała, że podczas 2-tygodniowego okresu próbnego sprzedaż jest realizowana z mojego prywatnego konta Allegro - opowiada pani **Weronika**, która niedawno miała styczność z oszustem podającym się za przedsiębiorczynię.

Na szczęście krasnostawianka ma doświadczenie w e-commerce, czyli handlu elektronicznym i zorientowała się, że oferta jest związana z tzw. oszustwem na słupa (świadomym lub nieświadomym pośrednictwem w przestępstwie gospodarczym).

Nabrał się już niejeden

Wiele osób nie wykazało się jednak takim poziomem ostrożności. Na Facebooku została założona grupa, gdzie m.in. w ostatnich dniach zamieszczane są ostrzeżenia o fałszywej pracodawczyni. Pani **Karina** straciła 4200 zł, a pani **Patrycja** 2000 zł i jest to jedynie wierzchołek góry lodowej. Grono zaangażowanych w ostrzeganie przed ofertą pracy liczy obecnie ponad 170 osób, a kolejnych poszkodowanych przybywa. Jak można dowiedzieć się od osób z grupy - dane personalne osoby zlecającej wystawienie produktu nadal nie zostały ustalone przez policje.

- Oszuści pojawiają się na wielu grupach sprzedażowych, więc nie można wykluczyć, że mogą być także na tych naszych, lokalnych. Bądźmy ostrożni - podsumowuje swój apel pani Weronika.

Na Facebooku na profilu naciągaczki, która skontaktowała się z krasnostawianką, wciąż publikowane są kolejne posty z ofertami pracy.

- Sprawa ciągnie się już od ponad półtora roku. Bardzo często odbieramy telefon z pytaniem o to, czy nie potrzebujemy kogoś do pracy zdalnej - mówi nam pracowniczka rzeszowskiego sklepu, którego nazwa wykorzystywana jest do przestępczego procederu.

Uważaj na pracę marzeń

Zanim odpowiemy na ogłoszenie o pracę, warto przyjrzeć się, czy nie wygląda ono podejrzanie. Propozycje pisane przez oszustów są skonstruowane tak, by budziły, jak największe zainteresowanie. Potencjalni kandydaci kuszeni są wizją osiągania dużych zarobków oraz minimalną potrzebą zaangażowania. Nie ma także wymogów dotyczących doświadczenia - co szczególnie powinno wzbudzić nieufność.

Praca dla sprzedawców

Odkąd w 2020 roku na popularności zaczęła zyskiwać praca zdalna, coraz więcej firm prowadzi rekrutacje online. E-commerce otwiera nowe możliwości, szczególnie osobom z doświadczeniem w sprzedaży, które dotąd miały problem w odnalezieniu się na lokalnym rynku pracy.

Rozwój technologii może mieć pozytywny wpływ na poziom zatrudnienia w Polsce, ale oznacza też potrzebę przygotowania na nowe zagrożenia. Oszuści szybko dostosowują się do nowych warunków, wykorzystując niewiedzę i brak ostrożności internautów. Kiedy decydujemy się na szukanie zatrudnienia za pośrednictwem sieci, warto dowiedzieć się, na co powinniśmy uważać. Odpowiadanie na podejrzane ogłoszenia o prace, zamiast obiecywanych pieniędzy mogą przynieść długi i przykre prawne konsekwencje.

eprasa.pl 0699f1acba

WŁODAWA Magistrat szuka wykonawcy drogowej inwestycji

Kolejne miejskie ulice przejdą lifting

Wiejska, Krzywa, Klasztorna, Saperów, a także ul. 9 Pułku Artylerii Ciężkiej i Sztabowa – te miejskie drogi zostaną niedługo wyremontowane. Włodawski ratusz ogłosił przetarg, który ma wyłonić wykonawcę inwestycji. W ramach projektu powstaną też drogi wewnętrzne na osiedlach Kamiennym i Ceglanym.

fot. Pixabay/PIRO4D

– Ponad 10 mln zł na drogi. Wczoraj (13 marca) podpisałem dokumentację przetargową. Teraz czekamy na oferty potencjalnych wykonawców. Zachęcam również firmy włodawskie do udziału w przetargu – poinformował w miniony wtorek na swoim facebookowym profilu burmistrz Włodawy **Wiesław Muszyński**.

Ulice zostaną przebudowane i zmodernizowane dzięki pieniądzom z Polskiego Ładu. Dofinansowanie pokryje 95 proc. kosztów inwestycji, resztę miasto dołoży z własnego budżetu.

– Cieszymy się, że nasze wnioski zostały pozytywnie rozpatrzone, tym bardziej że dotyczą inwestycji drogowych, o które od dawna zabiegali mieszkańcy – mówił burmistrz w czerwcu ubiegłego roku, tuż po ogłoszeniu wyników rządowego konkursu.

Potencjalni wykonawcy drogowych robót mogą zgłaszać swoje oferty do końca marca. Pracy będzie sporo, bo na remont czeka aż sześć miejskich ulic. Na liście jest m.in. ul. Wiejska. To boczna al. Piłsudskiego. Ulica znajduje się pomiędzy cmentarzem a stadionem Włodawianki. To tam parkują swoje auta osoby odwiedzające groby swoich bliskich albo fani piłki nożnej. Podczas ostatniej sesji rady miasta burmistrz zapowiadał, że być może uda się tam wyodrębnić kilka dodatkowych miejsc parkingowych.

– Byłoby super, bo choć to dość niepozorna uliczka, to jest naprawdę często uczęszczana, co odbiło się mocno na jej nawierzchni. Cieszę się, że ratusz remontuje nie tylko główne ulice. Trzymam kciuki, żeby inwestycja szybko doszła do skutku - usłyszeliśmy od pana **Rafała** z Włodawy.

Wiejska ma zostać rozebrana i przebudowana. Projekt zakłada „budowę dodatkowych elementów istniejącej kanalizacji deszczowej tj. studzienek (...), wykonanie nowych krawężników i obrzeży oraz (...) zjazdów indywidualnych, publicznych , chodników, ścieżki rowerowej i miejsc postojowych". Ulica doczeka się nie tylko nowej nawierzchni, ale też energooszczędnego oświetlenia. Podobne zmiany czekają ul. Krzywą, Klasztorną, Saperów, 9 Pułku Artylerii Ciężkiej i Sztabową.

Drogowcy pojawią się również na osiedlach Kamiennym i Ceglanym.

– To bardzo dobra wiadomość. Dobrze, że ratusz remontuje istniejące już ulice, ale i buduje kolejne. Nasze osiedle się rozrasta, nie możemy tonąć w błocie – powiedział nam mieszkaniec osiedla Kamienne.

Jak czytamy w dokumentach przetargowych, zakres prac (w przypadku obu osiedli) obejmuje m.in.: „wytyczenie granic pasa dróg gminnych wewnętrznych, wykonanie zabezpieczenia podziemnej infrastruktury technicznej oraz korekty przebiegu geometrycznego tras dróg gminnych (...), budowę nasypów pod konstrukcję ulic, wykonanie nowych zjazdów publicznych (...), nawierzchni z betonu asfaltowego na wcześniej oczyszczonym i spryskanym emulsją asfaltową podłożu". **Faj**

Na przebudowę czeka ul. Wspólna

Na gruntowną przebudowę czeka też ul. Wspólna. Chodzi o fragment od drogi wojewódzkiej nr 812 do drogi nr 816. Teraz droga jest w części z betonowej płyty, a w części gruntowa. Ulica ma zostać zalana asfaltem, wzdłuż pojawią się chodniki i ścieżka rowerowa oraz latarnie. Projekt zakłada również budowę parkingu przy znajdującym się obok cmentarzu komunalnym.

W przypadku tej inwestycji, dofinansowanie z Polskiego Ładu wyniosło 4 mln 750 tys. złotych.

Pracy jak na lekarstwo

WŁODAWA Ten rok nie wróży nic dobrego dla bezrobotnych mieszkańców Włodawy i okolic miasta. W Powiatowym Urzędzie Pracy jest obecnie zaledwie osiem ofert dla 10 osób.

Lokalni pracodawcy poszukują: nauczyciela podstaw przedsiębiorczości i terapeuty zajęciowego, księgowego i policjanta do służby w prewencji. Na pracę może też liczyć pomocnik stolarza, mechanik samochodowy i pracownik budowlany. Wynagrodzenie, w większości przypadków, zależy od doświadczenia. Stawki zaczynają się od najniższej krajowej. Aplikować można przez włodawski PUP.

– O zatrudnienie w naszej okolicy jest naprawdę trudno. Godnie zarabiać się nie da. Mąż już jakiś czas temu przebranżowił się na zawodowego kierowcę i przez większość roku jest w trasie, nie ma innego wyjścia. Z kolei szwagier zarabia jako budowlaniec, ale też nie u nas, tylko za granicą – powiedziała nam mieszkanka Włodawy.

Przypominamy, że stopa bezrobocia w powiecie włodawskim jest jedną z najwyższych w kraju i wynosi ponad 16,5 proc. Na początku bieżącego roku (2023) w urzędach pracy w całym województwie zarejestrowano 8,8 tys. nowych bezrobotnych. To aż o 7 proc. więcej niż w analogicznym okresie ubiegłego roku i o 5,3 proc. więcej niż w grudniu (2022). **Faj**

Zmiana warty

Źródło: Komenda Powiatowa PSP we Włodawie

POW. WŁODAWSKI Zgodnie z decyzją nadbrygadiera Grzegorza Alinowskiego, komendanta wojewódzkiego Państwowej Straży Pożarnej, we włodawskiej komendzie powiatowej nastąpią zmiany personalne na najwyższych szczeblach.

Pełniącego obowiązki komendanta mł. bryg. **Waldemara Makarewicza** zastąpił mł. bryg. **Robert Barszczewski**. Przez najbliższe dwa miesiące będzie on p.o. „szefa" strażaków we Włodawie. Dotychczas był on dowódcą tamtejszej jednostki ratowniczo-gaśniczej.

Wiadomość ta została przekazana 13 marca w Komendzie Wojewódzkiej PSP w Lublinie na specjalnym spotkaniu, w którym uczestniczyli trzej wyżej wspomniani funkcjonariusze straży pożarnej. **TK**

Miasto nagrodzone przez IPN

WŁODAWA Samorząd miasta Włodawa został wyróżniony nagrodą prezesa Instytutu Pamięci Narodowej. To nagroda za opiekę nad miejscami pamięci i propagowanie postaw patriotycznych.

fot. Wiesław Holaczuk/FB

– Miałem zaszczyt odebrać nagrodę w czasie Gali VIII Europejskiego Kongresu Samorządów. Oprócz Włodawy, jedynie Miasto Mysłowice dostało taką nagrodę. To zasługa nas wszystkich – poinformował w mediach społecznościowych zastępca burmistrza Włodawy **Wiesław Holaczuk**.

W kongresie wzięli udział liderzy polskich i europejskich samorządów, a także osoby ze świata polityki centralnej i międzynarodowej, biznesu, nauki, kultury oraz organizacji pozarządowych. Organizatorem wydarzenia był Instytut Studiów Wschodnich.

„Włodawski ratusz aktywnie działa w przestrzeni kultywowania pamięci narodowej, organizując uroczystości o charakterze patriotycznym, upamiętniające ważne wydarzenia" – czytamy na stronie IPN. Realizując zapisy tzw. ustawy dekomunizacyjnej, miasto podjęło działania mające na celu usunięcie z przestrzeni publicznej pomnika „walk i męczeństwa wojsk polskich i sowieckich" przy Czworoboku. We współpracy z Instytutem Pamięci Narodowej, w miejscu rozebranego pomnika, powstanie nowy monument w hołdzie generałowi brygady Franciszkowi Kleebergowi oraz jego żołnierzom z Samodzielnej Grupy Operacyjnej „Polesie".

IPN zauważył również, że na terenie miasta znajdują się liczne upamiętnienia związane z historią włodawskiego Obwodu Armii Krajowej, „z którego wywodziła się większość późniejszych członków Obwodu DSZ-WiN Włodawa i podkomendnych braci Taraszkiewiczów. Odwiedzając te miejsca, można dotknąć historii i namacalnie odczuć heroizm, jak i tragizm wydarzeń z lat 40. i 50. XX wieku, gdy nasi przodkowie z bronią w ręku stawiali zaciekły opór komunistycznemu zniewoleniu".

– W tym jest siła Instytutu Pamięci Narodowej, że mamy ogólnopolskie programy, które uwzględniają to, co miało miejsce w regionie. To umożliwia nam badanie naukowe pewnego zagadnienia z perspektywy całego kraju – powiedział podczas kongresu zastępca prezesa IPN dr **Mateusz Szpytma**.

W ubiegłym roku laureatami nagrody zostały władze miasta Tarnobrzeg oraz władze gminy miejsko-wiejskiej Prószków w woj. opolskim. **Faj**

W skrócie z powiatu

Jest praca w muzeum w Sobiborze

Państwowe Muzeum na Majdanku, administrujące Muzeum - Miejscem Pamięci w Sobiborze, zatrudni asystenta muzealnego, który będzie oprowadzał zwiedzających po dawnym obozie zakłady w gminie Włodawa. Do jego zadań należeć będzie również: organizowanie i prowadzenie lekcji muzealnych, dni studyjnych, warsztatów i seminariów dla uczniów, studentów i dorosłych z Polski i za granicy, przygotowywanie materiałów dydaktycznych i wystaw, a także udział w projektach badawczych.

Kandydaci powinni mieć wyższe wykształcenie i znać język angielski, dobrze też, żeby interesowali się historią II wojny światowej.

Można wnioskować o „Czyste Powietrze"

Wraz z początkiem stycznia ruszyła kolejna edycja rządowego programu Czyste Powietrze. Do składania wniosków na termomodernizację domów i wymiany starych kopciuchów na nowe piece zapraszają m.in. gmina Wola Uhruska i Stary Brus w powiecie włodawskim, które zorganizowały dla mieszkańców spotkania informacyjne.

Warto starać się o dofinansowanie, bo rząd wprowadził do programu spore zmiany. Te obejmują przede wszystkim: podwyższenie progów dochodowych wnioskodawców, zwiększenie wysokości dotacji oraz możliwość złożenia kolejnego wniosku o rządowe pieniądze dla tych, którzy już wcześniej z programu skorzystali. Po szczegóły odsyłamy m.in. na stronę internetową gminy Wola Uhruska i Stary Brus.

Tak dyżurują nocne apteki

Za nami połowa marca i schyłek sezonu grypowego, co nie oznacza, że wirusy dały nam spokój. Kto potrzebuje zaopatrzyć się w leki antywirusowe, może odwiedzić aptekę także po godz. 18. Nocne dyżury pełnią apteki we Włodawie. Sprawdziliśmy, jak wygląda grafik na ten tydzień.

W poniedziałek (20 marca) w nocy dyżuruje apteka przy ul. Tysiąclecia PP 3/9, dzień później (wtorek, 21 marca) ta przy ul. Wojska Polskiego 1, z kolei w środę (22 marca) nocny dyżur przejmuje apteka przy Chełmskiej 25. W czwartek (23 lutego) leki kupicie w nocy w aptece przy ul. Jana Pawła II 19, a w piątek (24 marca) - w punkcie przy ul. Mielczarskiego 9.

Przypominamy, że dyżur nocny trwa do godz. 19.00 do godz. 8.00 dnia następnego.

Bezpłatne badania we włodawskim szpitalu

W woj. lubelskim można bezpłatnie wykonać kolonoskopię. To w ramach programu badań przesiewowych raka jelita grubego. Na liście jest 17 pracowni endoskopowych. Lubelski Oddział Wojewódzki NFZ rozstrzygnął dodatkowe postępowania konkursowe, dzięki czemu na liście znalazł się również szpital we Włodawie. Zainteresowani badaniami we włodawskiej placówce mogą dzwonić pod numer: 797 704 881.

Rak jelita grubego jest drugim najczęściej występującym nowotworem złośliwym w Polsce – co roku notuje się około 18 000 nowych zachorowań.

Myśliwi strzelają do dzików

Przypominamy, że na terenie powiatu włodawskiego trwa sanitarny odstrzał dzików. To w ramach zwalczania wirusa Afrykańskiego Pomoru Świń. Rozporządzenie w tej sprawie wydał Powiatowy Lekarz Weterynarii. Myśliwi mają zlikwidować prawie 600 sztuk dzików. Mają na to czas do końca roku.

Jak tłumaczą specjaliści, sanitarny odstrzał dzików to, obok stosowania zasad bioasekuracji przez hodowców trzody chlewnej, główna metoda walki z wirusem ASF. Dziki są głównymi nosicielami wirusa ASF. **Faj**

eprasa.pl 0699f1acba

REGION Nieuczciwy klient trafił do aresztu

Znikał z hoteli, nie płacąc rachunków

Mowa o zatrzymanym przez zamojskich policjantów 52-latku z Lublina. Ma on też na sumieniu jeszcze inne przestępstwa, za które był poszukiwany między innymi przez sąd w Chełmie.

fot. pixabay.com

Policjanci z Zamościa interweniowali w jednym z hoteli na terenie miasta 11 marca. Pracownik powiadomił, że ujął nieuczciwego gościa, który próbował oddalić się, nie płacąc za pobyt. Z relacji zgłaszającego wynikało, że mężczyzna, podając się za mieszkańca Słowacji, kilka dni temu zameldował się w hotelu.

- W sobotę wieczorem 52-latek chciał przedłużyć pobyt o kolejne dni. Podejrzewając go o nieuczciwe zamiary, recepcjonistka poprosiła go o uregulowanie należności za dotychczasowy pobyt i wyżywienie, ale mężczyzna wykręcał się brakiem gotówki i koniecznością wyjścia do bankomatu. Pracownik hotelu poszedł za nim, a kiedy zobaczył, że nieuczciwy klient próbował uciec, natychmiast go ujął i przekazał policjantom - relacjonuje aspirant sztabowa **Dorota Krukowska-Bubiło**, oficer prasowa Komendy Miejskiej Policji w Zamościu.

Mundurowi ustalili, że w styczniu mieszkaniec Lublina w podobny sposób wyłudził usługi hotelowe na kilkaset złotych w innym hotelu na terenie Zamościa. Podstępem go opuścił, nie płacąc za pobyt. W innym z takich miejsc nie zapłacił też za posiłek.

Nieuczciwy klient został zatrzymany w policyjnym areszcie. Usłyszał już zarzut oszustwa i narażenie hotelu na straty w wysokości blisko 1000 złotych.

- Policjanci postawili mu również zarzuty oszustwa w innych hotelach. Za popełnione przestępstwa 52-latkowi grozi surowa kara, ponieważ w przeszłości był karany za tego typu przestępstwa. Bezpośrednio z komendy trafił do zakładu karnego. Był bowiem poszukiwany przez sądy w Lublinie i w Chełmie za dokonane w przeszłości kradzieże i przywłaszczenie funkcji funkcjonariusza publicznego, za które do odsiadki ma 6 miesięcy. Oszustwo zagrożone jest karą do 8 lat pozbawienia wolności - dodaje policjantka. **GD**

Nissan w ogniu

CHEŁM Osobówka spłonęła we wtorek, 15 marca na ul. Żarnowskiego. Na szczęście kierowcy nic się nie stało.

- Na miejscu zastaliśmy pojazd objęty w całości pożarem. Kierujący opuścił go samodzielnie przed naszym przybyciem - informuje bryg. **Wojciech Chudoba**, zastępca komendanta miejskiego Państwowej Straży Pożarnej w Chełmie.

Działania zastępu polegały na zabezpieczeniu miejsca zdarzenia i ugaszeniu pożaru za pomocą ciężkiej piany. **GD**

fot. PSP Chełm

Chciał pomóc, sporo stracił

GM. CHEŁM 26-latek, gdy zorientował się, że został perfidnie oszukany, próbował odnaleźć nieznajomego. Jednak nie przyniosło to skutku, więc zgłosił zdarzenie na policję.

We wtorek (14 marca) do dyżurnego komendy zgłosił się 26-latek z gminy Chełm, który został oszukany przy wymianie pieniędzy.

- Z jego relacji wynikało, że gdy jechał samochodem, został zatrzymany przez nieznanego mężczyznę, który poprosił go o pomoc w wymianie waluty rumuńskiej na złotówki. Nieznajomy tłumaczył się tym, że ma za mało paliwa, aby jechać do kantoru. Nie zgodził się też na propozycję podwózki, gdyż nie chciał pozostawiać rodziny samej w aucie na drodze – mówi komisarz **Ewa Czyż**, rzeczniczka prasowa Komendy Miejskiej Policji w Chełmie.

26-latek podjechał wraz z nim do pobliskiego bankomatu i wypłacił 900 złotych, które przekazał nieznajomemu. W zamian otrzymał zbliżoną kwotę w lejach, z którymi sam udał się do kantoru, aby wymienić je na złotówki. Wtedy okazało się, że banknoty, które otrzymał, są już wycofane z obiegu. Zgłaszający próbował odnaleźć mężczyznę, jednak bez skutku.

- Wyjaśniamy okoliczności tej sprawy i apelujemy o zachowanie zdrowego rozsądku w kontaktach z osobami nieznanymi. Pamiętajmy, że nie wszyscy muszą mieć dobre intencje, prosząc nas o pomoc, szczególnie gdy w rachubę wchodzą rozliczenia finansowe. Nie obdarzajmy takich osób zbytnim zaufaniem, być może uratuje nas to przed utratą gotówki – ostrzega policjantka.

(apm)

Tajemnicze zaginięcie

GM. WYRYKI Od połowy lutego trwają poszukiwania zaginionego Jarosława Śpiewaka. Wyszedł z domu i przepadł bez śladu. W środę (15 marca) w działaniach wzięli udział także żołnierze 19 Nadbużańskiej Obrony Terytorialnej w Chełmie oraz członkowie stowarzyszenia „Poleskie Psy Ratownicze". Do monitorowania wyznaczonych sektorów wykorzystywany był GPS.

- W dalszym ciągu poszukujemy zaginionego 42-letniego mieszkańca gminy Wyryki, który pod koniec lutego br. wieczorem wyszedł z domu i do chwili obecnej nie powrócił do swojego miejsca zamieszkania ani nie nawiązał kontaktu z najbliższymi – mówi aspirant sztabowa **Kinga Zamojska-Prystupa** z Komendy Powiatowej Policji we Włodawie.

fot. KPP we Włodawie

W czwartek (15 marca) do późnego popołudnia trwały czynności poszukiwawcze. Zaangażowano wiele osób, działały różne służby. Niestety, bez rezultatu.

Nie tak dawno (4 marca) do pomocy ściągnięto nawet specjalną grupę z Lublina. Wyposażona w sonar jednostka przeczesywała zbiornik wodny znajdujący się w pobliżu miejsca zamieszkania 42-latka. Również wtedy funkcjonariusze policji i pomagający im strażacy, mimo użycia zaawansowanego sprzętu, nie trafili na żaden ślad po mieszkańcu gminy Wyryki.

– Wszystkie osoby, które posiadają jakiekolwiek informacje na temat miejsca przebywania zaginionego, proszone są o kontakt z włodawskimi policjantami. Można to zrobić osobiście, telefonicznie, dzwoniąc pod numer: 47 813 22 09 lub mailowo: kppwlodawa@lu.policja.gov.pl – apeluje policjantka.

Kogo szukają?

Zaginiony to 42-letni Jarosław Śpiewak, mieszkaniec gminy Wyryki. Mężczyzna wieczorem w sobotę (18 lutego) wyszedł z domu i do chwili obecnej nie powrócił ani też nie nawiązał kontaktu z najbliższymi.

Ma około 170 cm wzrostu, włosy krótkie, koloru jasny blond. Jest szczupłej budowy ciała. W chwili zaginięcia ubrany był w kurtkę koloru jasno-beżowego z kożuchem wokół kołnierza. Miał też na sobie granatowe jeansy oraz siwe trapery. **(apm)**

Pożar kotłowni, garaż w płomieniach

POW. CHEŁMSKI Do dwóch pożarów budynków gospodarczych wyjeżdżali w poniedziałek (13 marca) chełmscy strażacy. Po północy w Weremowicach w gminie Chełm w ogniu stanęła kotłownia przylegająca do domu.

Na szczęście mieszkańcy w porę sami wyszli z budynku. Akcja trwała około dwóch godzin, brały w niej udział dwa zastępy strażaków, w sumie 8 ratowników. Po ugaszeniu pożaru wynieśli i dogasili nadpalone elementy. Prawdopodobną przyczyną pożaru było zwarcie instalacji elektrycznej.

Do drugiego zdarzenia doszło w Chełmie przy ul. Krasickiego. Zapalił się garaż. Właściciel odłączył prąd i próbował sam opanować płomienie jeszcze przed przyjazdem strażaków, ale nieskutecznie.

Ratownicy dostali informację o dużym zadymieniu budynku po godzinie 5.40. Przez godzinę 6 strażaków gasiło pożar i wynosiło pozostałości z garażu, by tlące się elementy jeszcze przelać wodą. **(apm)**

Fatalne zawracanie na DK 12

POW. CHEŁMSKI Do niebezpiecznej sytuacji doszło w poniedziałek, 13 marca na krajowej „dwunastce" w Jankowicach.

Około południa dyżurny chełmskiej komendy otrzymał zgłoszenie o zderzeniu dwóch samochodów osobowych w gminie Siedliszcze. Skierowani na miejsce policjanci ustalili, że kierująca hyundaiem 69-latka z gminy Rejowiec Fabryczny chciała na „krajówce" zawrócić, ale doprowadziła do zderzenia z oplem, którym kierowała 20-latka z gminy Siedliszcze.

- Badanie na zawartość alkoholu w organizmie wykazało, że obie kierujące były trzeźwe. Na szczęście nikt nie odniósł poważniejszych obrażeń i zdarzenie zostało zakwalifikowane jako kolizja drogowa - informuje komisarz **Ewa Czyż**, oficer prasowa Komendy Miejskiej Policji w Chełmie.

Mundurowi apelują o zachowanie ostrożności na drodze i zwracanie uwagi na innych uczestników drogowego.

- Chwila nieuwagi może doprowadzić do tragicznych w skutkach zdarzeń - podkreśla rzeczniczka chełmskich policjantów. **GD**

fot. Policja Chełm

Michał Koziński
ul. Chełmska 80
22-145 Dubienka
tel. 660 706 685
apifonia@wp.pl
www.apifonia.pl
APIfonia
Produkcja węzy pszczelej
Oferta:
- wymiana węzy na wosk
- przerób z powierzonego wosku (powyżej 250 kg)
- sprzedaż węzy bez wymiany
- możliwość wykonania węzy w dowolnym rozmiarze
Ponadto skup:
- zboin pszczelich
- wosku pszczelego
7162

WYWÓZ NIECZYSTOŚCI PŁYNNYCH
Usługi Asenizacyjne
Indywidualna negocjacja cen
501 131 580
tel. 501 131 580
4623

PELLET DRZEWNY
sprzedaż hurtowa i detaliczna
BRYKIET DRZEWNY i TORFOWY
RABAT 10%
Producent:
Graf Pellet, Sielec 136 B tel. 509 311 488
biomass.produkcja@gmail.com www.grafpellet.pl
7042

eprasa.pl 0699f1acba

GMINA WŁODAWA Problem „dzikich wysypisk" powraca co roku

Sterty śmieci w Okunince

Mimo że za zaśmiecanie miejsc publicznych grożą surowe kary, w Okunince nad Jeziorem Białym śmieci są składowane, gdzie popadnie. Problem powraca co roku wczesną wiosną, bo właściciele posesji zaczynają powoli przygotowywać się do sezonu letniego. Nie inaczej jest w tym roku.

Fot. Gmina Włodawa/FB

Fot. Gmina Włodawa/FB

„Wiecie, po czym poznać, że zbliża się wiosna? Po bocianach... i po stertach podrzuconych śmieci w Okunince. Wy podrzucacie, my sprzątamy. Wy płacicie za to w swoich podatkach. A można te pieniądze wykorzystać sensowniej, na przykład na wymianę oświetlenia na energooszczędne. Wystarczyłoby tylko wystawić śmieci przed posesję, zgodnie z harmonogramem" - poinformował Urząd Gminy Włodawa i zamieścił zdjęcie sterty odpadów na chodniku wzdłuż obwodnicy Jeziora Białego.

- Taki widok już nie szokuje ani nie dziwi. Co roku jest to samo. Ludzie podrzucają śmieci, gdzie popadnie. To jak walka z wiatrakami - usłyszeliśmy od jednego z mieszkańców Okuninki.

Harmonogram odbioru śmieci na terenie gminy Włodawa jest udostępniony na stronie internetowej gminnego urzędu. Zawiera informację, kiedy i jakie odpady będą odbierane w konkretnej miejscowości. Okuninka też jest na tej liście. Mimo to takich „dzikich śmietnisk" nad jeziorem nie brakuje.

Pod postem zamieszczonym przez gminę pojawiło się mnóstwo komentarzy. Internauci sugerują rozwiązanie. „(...) może warto wrócić do dużych pojemników na odpady ustawionych w kilku miejscach", „Obecny system odbioru odpadów nie sprawdza się. Okuninka w sezonie letnim tonie w śmieciach", „W Okunince wystawianie śmieci nigdy nie będzie miało sensu. W tej miejscowości, tak jak było wcześniej, powinny być wyznaczone punkty z dużymi kontenerami, do których wczasowicze wyrzucaliby śmieci. Większość jest spoza naszego terenu, więc nie sądzę, aby ktoś np. z Siedlec chciałby przyjechać w dzień wywozu śmieci, żeby je wystawić (przed posesję - przyp. red.), „Gmina mogłaby przemyśleć temat z kontenerami na „wynajem", jak to ma miejsce w innych miastach. (...) Odpady budowlane, domowe, podwórkowe itp. Moim skromnym zdaniem bardzo zredukowałoby to ilość dzikich wysypisk śmieci w postaci gruzu, czy przeróżnych innych odpadów z remontów, czy poddaszy po gruntownych porządkach" - piszą okoliczni mieszkańcy.

A gminni urzędnicy odpowiadają: „Taki system został wprowadzony ustawowo, odbiór śmieci musi odbywać się sprzed posesji, co wyklucza zbiorcze pojemniki, jak było kiedyś. Śmieci zawsze można oddać do punktu selektywnej zbiórki odpadów, a nie podrzucać komuś pod posesję". **Faj**

Włodawski Dom Kultury digitalizuje archiwa

WŁODAWA W WDK trwają prace nad cyfryzacją zasobów archiwalnych, które zostaną upublicznione na stronie internetowej. Można będzie w nich doszukać się historii własnych krewnych.

Włodawski Dom Kultury poinformował, że wkracza w fazę zaawansowanej digitalizacji zasobów archiwalnych. Oznacza to, że dokumentacja wszelkiego rodzaju dóbr kultury, będąca w posiadaniu WDK jak np.: kroniki, książki, obrazy, filmy, zdjęcia itp. będzie udostępniona każdemu nieodpłatnie w formacie cyfrowym. Ma ona służyć m.in. wygodnemu udostępnieniu tych zasobów za pomocą Internetu.

Już niebawem na stronie wdk.wlodawa.eu pojawi się zakładka „Kronika/Archiwum WDK", na której rocznikowo będzie można prześledzić karty kronik i nie tylko. Dyrekcja i pracownicy Włodawskiego Domu Kultury są przekonani, że cyfryzacja zasobów przywoła dużo wspomnień, a także będzie podstawą do tworzenia pamiątek rodzinnych i dużym ułatwieniem podczas poszukiwania informacji. Do tej pory udało się zeskanować już pięć tomów.

- Od dawna myślałem o tym, żeby podjąć się cyfryzacji naszych zasobów, bo z wykształcenia jestem archiwistą historykiem, ale nie mieliśmy takiej możliwości. Teraz dzięki projektowi mamy odpowiednią maszynę, żeby takie działania prowadzić. Zaczęliśmy od kronik, w naszych zasobach jest kawał historii Włodawy. Zawierają każde wydarzenie, w którym WDK uczestniczył czy pomagał. Ponadto cały czas na bieżąco prowadzimy kroniki. Warto zauważyć, że jak do sieci wrzuci się coś archiwalnego, to oglądalność jest ogromna, bo ludzie szukają pamiątek i historii swoich bliskich - mówi **Łukasz Zdolski**, dyrektor Włodawskiego Domu Kultury.

fot. WDK

Mieszkańcy nie ukrywają zadowolenia z takiego pomysłu. Dla jednych to ułatwienie w poszukiwaniach rodzinnych zdjęć, a dla innych to piękne przywołanie wspomnień.

- Świetny pomysł. Kroniki kiedyś były powszechne. Dzisiaj tradycja zanikła, a jest ogromna okazja przypomnieć historię (w formie elektronicznej), w której sami uczestniczyliśmy. Już nie mogę się doczekać - uważa pan **Sławek**.

- Czekam z niecierpliwością, aż te archiwa pojawią się na stronie WDK. Wiem, że moi rodzice aktywnie udzielali się na polu kulturalnym w latach 80., więc istnieje duża szansa, że będą na zdjęciach. To będzie niesamowita pamiątka dla dzieci. Będą mogły zobaczyć w archiwach swoich dziadków. Myślę, że tego typu dane powinny być dostępne dla każdego w Iinternecie, bo to bardzo ułatwia poszukiwania historii rodzinnych - mówi nam pani **Krystyna** z Włodawy. **kk**

Krótko z gminy Hańsk

Są pieniądze na sport i kulturę

Wójt gminy przyznał dotacje na realizację zadań pożytku publicznego w bieżącym roku. W budżecie gminy zarezerwowano na ten cel ponad 80 tys. złotych. Do kogo trafiły fundusze?

Najwięcej, bo 60 tys. złotych dostał Klub Sportowy Hutnik Dubeczno - na upowszechnianie kultury fizycznej wśród dzieci, młodzieży i dorosłych, poprzez prowadzenie szkoleń, udział w zawodach i rozgrywkach.

18 tysięcy złotych przypadło z kolei Stowarzyszeniu Miłośników Ziemi Hańskiej, które za te pieniądze zrealizuje trzy zadania. Aż 12 tys. stowarzyszenie przeznaczy na aktywizację mieszkańców wsi Hańsk Kolonia, Kulczyn, Osowa i Ujazdów, a po 3 tys. złotych wyda na aktywizację społeczną seniorów oraz kultywowanie tradycji i dziedzictwa narodowego gminy.

3 tys. złotych trafiło też do Stowarzyszenia Inicjatyw Lokalnych Lepsza Przyszłość Gminy Hańsk, które zamierza zorganizować Dzień Polesia Zachodniego.

Dzieci i seniorzy dostaną posiłki

95 tys. złotych przeznaczy w tym roku gmina Hańsk na realizację programu „Posiłek w szkole i w domu". Z tego ponad 65 tysięcy to rządowe dofinansowanie. Inicjatywa jest skierowana zarówno do seniorów, osób niepełnosprawnych, o niskich dochodach, jak i dzieci, które wychowują się w rodzinach, znajdujących się w trudnej sytuacji. „Program przewiduje wsparcie finansowe gmin w udzieleniu pomocy w formie posiłku, zasiłku celowego na zakup posiłku lub żywności oraz świadczenia rzeczowego w postaci produktów żywnościowych" - czytamy na stronie Ministerstwa Rodziny i Polityki Społecznej.

W ramach programu dzieci i młodzież w wieku szkolnym mogą też zjeść ciepły posiłek w stołówce szkolnej. **Faj**

Padł WOŚP-owy rekord

WŁODAWA Mieszkańcy Włodawy kolejny raz udowodnili, że mają wielkie serca. Znamy dokładną kwotę zebraną podczas ostatniego finału Wielkiej Orkiestry Świątecznej Pomocy. W nadbużańskim miasteczku, na rzecz fundacji Jurka Owsiaka, udało się uzbierać dokładnie 49 tys. 90 zł 42 grosze.

fot. WDK

„Wielkie brawa należą się wolontariuszom oraz wszystkich tym, którzy swoim datkiem przyczynili się do uzbierania aż takiej kwoty!" - poinformowali organizatorzy włodawskiego finału.

„Prawie 50 tys. Brawo! Dziękujemy wszystkim! Także za te 3,5 tys. złotych za moje mycie okien (...) ze zwycięzcami licytacji już jestem umówiony, czekamy na wiosnę" - dodał na swoim profilu facebookowym burmistrz Włodawy **Wiesław Muszyński**.

WOŚP-owych licytacji było we Włodawie więcej. Wylicytować można było m.in. gadżety z włodawskiego ratusza, kalendarz „Żmija", radiomagnetofon Panasonic czy koszulkę Jastrzębskiego Węgla wraz z podpisami całej drużyny siatkarskiej.

Cała zebrana we Włodawie kwota została przekazana do Warszawy. Przypominamy, że w tym roku pieniądze z finału WOŚP zostaną przeznaczone na walkę z sepsą, a dokładnie na zakup sprzętu do wczesnej diagnostyki zakażeń bakterią. **Faj**

Będą szczepić lisy

GM. WŁODAWA Urząd Gminy Włodawa przypomina mieszkańcom, że za kilka dni, jeżeli pogoda dopisze, na terenie Lubelszczyzny ruszy wiosenna akcja szczepienia lisów przeciwko wściekliźnie. Szczepionka będzie zrzucana z samolotów na lasy, pola i łąki, także w powiecie włodawskim, gdzie znajduje się jeden z największych kompleksów leśnych w województwie, czyli lasy sobiborsko-włodawskie.

„Dawkę szczepionki stanowi blister z płynem, zatopiony w przynęcie o intensywnym zapachu, wielkości 3 centymetrów" – czytamy w oficjalnym komunikacie.

Lisy będą szczepione przez trzy dni, od poniedziałku 27 do środy 29 marca. Specjaliści przypominają, że szczepionki nie wolno dotykać. Jeśli dostanie się do ust, oczu, nosa czy skaleczenia skóry, należy jak najszybciej skontaktować się z lekarzem.

Trzeba też mieć na oku swoje czworonogi. Powód? Szczepionka ma intensywny rybi zapach, który zachęca lisy, ale też wolno biegające psy czy koty. Jeśli zwierzęta domowe zjedzą szczepionkę, nic nie powinno się im stać, ale dobrze zabrać pupila na obserwację do weterynarza. Nawet jeśli pies czy kot nie zje lisiej szczepionki, może zostawić na niej swój zapach, a wtedy lis już do niej nie podejdzie. Dlatego Wojewódzki Inspektorat Weterynarii zaleca, by w czasie spacerów psy prowadzić na smyczy i w kagańcu.

Szczepienia lisów prowadzone są cyklicznie, każdej wiosny i jesieni. Dzięki temu przypadki wścieklizny zdarzają się raczej sporadycznie, choć choroba raz na jakiś czas o sobie przypomina. W 2019 r. stwierdzono w Polsce tylko 1 przypadek wścieklizny wśród zwierząt – u lisa. W 2020 r. odnotowano 12 zachorowań, w tym 10 u zwierząt dzikich (lisów i nietoperzy) i 2 u zwierząt gospodarskich/domowych – krowy i psa. Z kolei w 2021 r. mieliśmy 110 potwierdzonych zachorowań u zwierząt na samym Mazowszu, a w 2022 – prawie 40.

Zakażone lisy mogą przenosić chorobę na zwierzęta gospodarskie, np. krowy oraz psy i koty. **Faj**

eprasa.pl 0699f1acba

REGION W tej kopalni pracuje wielu mieszańców naszego regionu

Skarb Państwa przejmie Bogdankę

Proces przejęcia kopalni powinien zakończyć się latem tego roku. - Decyzja Rady Ministrów zapewni przede wszystkim bezpieczeństwo energetyczne dla znacznego obszaru Polski. Przejęcie akcji przez Skarb Państwa da też impuls rozwojowy dla naszej spółki - informuje Kasjan Wyligała prezes Lubelskiego Węga „Bogdanka" S.A.

fot. LW Bogdanka

W środę, 15 marca, w Warszawie przedstawiona została koncepcja Ministerstwa Aktywów Państwowych w zakresie harmonogramu przejęcia Bogdanki przez Skarb Państwa. Szef tego resortu **Jacek Sasin** spotkał się z delegacją Lubelskiego Węgla Bogdanka, przedstawicielami związków zawodowych działających na terenie kopalni.

- W czerwcu ubiegłego roku Rada Ministrów podjęła uchwałę o wykupie akcji Lubelskiego Węgla Bogdanka od Grupy Enea. Jest to element transformacji sektora elektroenergetycznego, związanego z wydzieleniem aktywów węglowych, czyli powstania Narodowej Agencji Bezpieczeństwa Energetycznego. Prace nad NABE dobiegają końca, a tym samym trzy najważniejsze spółki energetyczne w kraju, PGE, Enea i Tauron, staną się firmami wolnymi od aktywów węglowych - powiedział wicepremier Jacek Sasin.

- W przypadku Enei oznacza to nie tylko przeniesienie do NABE elektrowni węglowych, oznacza także wydzielenie Bogdanki. Nie będzie to jednak oznaczało wejścia Bogdanki do NABE, ale wykup akcji tej kopalni przez Skarb Państwa - dodał.

Proces przejęcia Bogdanki przez Skarb Państwa powinien zakończyć się latem tego roku. Do końca lipca planowane jest zakończenie sporządzania wycen oraz innych dokumentów związanych z wykupem, tak aby Rada Ministrów mogła następnie podjąć finalną decyzję.

W związku ze zmianami wynikającymi z wojny na Ukrainie Polska będzie odchodzić od pomysłu, aby paliwem przejściowym pomiędzy węglem a nowymi, odnawialnymi źródłami energii był gaz. Obecnie jest paliwem importowanym i mniej pewnym rynkowo z uwagi na podatność na różnice cen na giełdach światowych. Dlatego rola węgla w najbliższych latach, jako paliwa zapewniającego bezpieczeństwo energetyczne, będzie nadal bardzo istotna.

- Ta rozważna decyzja Ministerstwa Aktywów Państwowych gwarantuje, że Bogdanka jako przedsiębiorstwo strategiczne dla krajowej energetyki pozostaje na stałe w polskich rękach. Kapitał ma narodowość, a przejęcie udziałów przez Skarb Państwa powoduje, że de facto właścicielem kopalni staje się każda Polka i każdy Polak - tłumaczy **Kasjan Wyligała**.

- Nowa strategia ma przynieść wkrótce odpowiedzi na pytania o kierunki rozwoju Bogdanki w najbliższych latach. Myślimy tu o stopniowej transformacji na OZE, a także o eksploatacji innych surowców kopalnych w oparciu o znaczny potencjał i know-how naszej załogi. Zmiany właścicielskie dadzą zatem możliwość większej sterowności i elastyczności w zarządzaniu, aby lepiej przygotować się na wyzwania kolejnych dekad - dodaje prezes zarządu LW Bogdanka SA.

LW „Bogdanka" S.A. zatrudniała na koniec 2022 roku ponad 5 tys. pracowników, z czego ponad 3,5 tys. to osoby na stanowiskach robotniczych na dole.

oprac. GD, Źródło: LW Bogdanka

Narkotyki i automaty w chełmskim lokalu

CHEŁM Trzy działające bez zezwolenia automaty do gier hazardowych zabezpieczyli chełmscy policjanci. Urządzenia znajdowały się w lokalu przemysłowo-gospodarczym na jednym z osiedli w Chełmie. Zatrzymany został też 26-latek, który tam przebywał. Miał przy sobie marihuanę i mefedron.

fot. KMP w Chełmie

Chełmscy mundurowi wkroczyli w czwartek (15 marca) do niewielkiego lokalu przemysłowo-gospodarczego w budynku na jednym z chełmskich osiedli.

- Z ich przypuszczeń wynikało, że mogą być w nim organizowane nielegalne gry hazardowe. Gdy weszli do środka, potwierdzili swoje podejrzenia. Wewnątrz pomieszczenia, w którym przebywało kilka osób, znajdowały się trzy nielegalne automaty do gier hazardowych – informuje kom. **Ewa Czyż**, rzeczniczka prasowa Komendy Miejskiej Policji w Chełmie.

Funkcjonariusze przy jednym z mężczyzn, 26-letnim mieszkańcu gminy Chełm, znaleźli i zabezpieczyli marihuanę. Można z niej było przygotować osiemdziesiąt dilerskich porcji. Miał też przy sobie mefedron.

Mężczyzna został zatrzymany. Okazało się, że jest już notowany za posiadanie narkotyków. W piątek (17 marca) był doprowadzany do prokuratury z wnioskiem o zastosowanie środka zapobiegawczego.

- Zarekwirowane automaty trafiły do policyjnego depozytu. Dalsze postępowanie wyjaśni, kto w tym przypadku odpowiedzialny jest za zorganizowanie nielegalnych gier hazardowych. Zgodnie z przepisami kodeksu karno-skarbowego osobom odpowiedzialnym za urządzanie i prowadzenie nielegalnych gier hazardowych grozi grzywna oraz kara do 3 lat pozbawienia wolności – dodaje Czyż.

(apm)

Przesłała pieniądze fałszywej znajomej

KRASNYSTAW Ofiarą oszustwa internetowego padła 37-letnia krasnostawianka. Za pośrednictwem znanego komunikatora internetowego przesłała kod BLIK oszustowi podszywającemu się pod jej znajomą.

Dyżurny krasnostawskiej komendy został powiadomiony o oszustwie internetowym z wykorzystaniem kodu BLIK. Jak wynika ze złożonego przez 37-latkę zawiadomienia, osoba podszywająca się pod jej znajomą zapewniała, że za chwilkę odda pożyczoną kwotę.

- Kiedy pokrzywdzona przesłała kod i zaakceptowała płatność, otrzymała następną prośbę o jeszcze jeden kod BLIK. Wtedy zorientowała się, że coś się nie zgadza. W niedługim czasie otrzymała wiadomość od prawdziwej znajomej, że jej konto na komunikatorze zostało zawirusowane, i nieznana osoba w jej imieniu wysyła wiadomości - informuje podkom. **Jolanta Babicz**, oficer prasowa Komendy Powiatowej Policji w Krasnymstawie.

Policjanci szukają sprawcy oraz apelują o rozwagę. Przypominają o sprawdzaniu osób, które podają się za znajomych.

- Najprościej jest zadzwonić i potwierdzić, czy taki ktoś faktycznie potrzebuje finansowego wsparcia - podkreśla rzeczniczka.

GD

Dzień Dawcy Szpiku z klubem kibica i Arką Tempo Chełm

CHEŁM Klub Kibica Arka Tempo Chełm, w porozumieniu z Fundacją DKMS, organizuje Dzień Dawcy Szpiku. Będzie można zarejestrować się w Bazie Dawców Komórek Macierzystych.

fot. zdjęcie ilustracyjne

Akcja przeprowadzona zostanie w sobotę, 25 marca, przed meczem Arki z LKS Czarni Rząśnia. Stanowiska, gdzie będzie można pobrać pakiet rejestracyjny, zlokalizowane zostaną w holu Miejskiej Hali Sportowej przy ul. Granicznej 2. Chętni mogą się zgłaszać już od godziny 17.

- Na mecze naszej drużyny przychodzi średnio 700-800 osób – mówi **Łukasz Mazur**, pomysłodawca akcji. - Liczę więc na to, że oddźwięk będzie duży i co najmniej kilkadziesiąt osób zarejestruje się w bazie DKMS.

Mazur taką decyzję podjął 18 lat temu. Jak dotychczas żaden jego „bliźniak genetyczny" nie potrzebował pomocy.

Znalezienie zgodnego dawcy komórek macierzystych jest bardzo trudne, a dla wielu osób to jedyna szansa na życie. Tylko 25 procent osób zakwalifikowanych do przeszczepienia może znaleźć pomoc w swojej rodzinie. 75 procent pacjentów, którzy potrzebują transplantacji szpiku, musi liczyć na pomoc dawcy niespokrewnionego. Aktualnie aż co piąty pacjent w Polsce nie znajduje „bliźniaka genetycznego", przez co nie ma szans na przeszczepienie. Nadzieją dla tych osób mogą być tylko nowo zarejestrowani potencjalni dawcy. Im większa baza dawców, tym większa szansa na znalezienie odpowiedniej osoby.

- Osoby, które nie są zdecydowane lub mają wątpliwości, również mogą przyjść i zasięgnąć szczegółowych informacji na temat rejestracji – zachęca Łukasz Mazur. – Obecne będą między innymi osoby, które już oddały swój szpik i uratowały komuś życie. Rozmowa z nimi na pewno będzie pomocna w podjęciu decyzji. – Dziękuję również zawodnikom naszej drużyny, Chełmskiemu Klubowi Sportowemu i pani poseł **Annie Dąbrowskiej-Banaszek** za wsparcie naszej akcji.

Rejestracja potencjalnego dawcy komórek macierzystych jest bardzo prosta, polega na: przeprowadzeniu wstępnego wywiadu medycznego, pobraniu wymazu z wewnętrznej strony policzka i wypełnieniu formularza rejestracyjnego z podstawowymi danymi osobowymi. Dawcą może zostać każdy zdrowy człowiek pomiędzy 18 a 55 rokiem życia i nieposiadający znacznej nadwagi.

Mazur zapowiada, że takich lub podobnych inicjatyw będzie więcej.

szer

Obecnie w bazie Fundacji DKMS zarejestrowanych jest blisko 80 000 potencjalnych dawców szpiku z naszego województwa, Ponad 430 już pomogło zwalczyć chorobę pacjentom na całym świecie.

Dachował i uciekł. Zostawił 4-letnie dziecko w roztrzaskanym aucie

KRASNYSTAW Na wyjeździe z Krasnegostawu w stronę Siennicy Nadolnej, tuż za przejazdem kolejowym, doszło do zderzenia dwóch aut osobowych. Sprawca uciekł z miejsca zdarzenia, pozostawiając w samochodzie 4-letniego syna. Okazało się, że był kompletnie pijany.

Źródło: KWP w Lublinie

W piątek, 17 marca, do dyżurnego krasnostawskiej policji wpłynęło zgłoszenie o zderzeniu dwóch pojazdów. Na miejscu okazało się, że 31-letni obywatel Ukrainy podróżował volkswagenem polo wraz ze swoim 4-letnim synem. W pewnym momencie stracił panowanie nad pojazdem i zjechał na przeciwległy pas ruchu, doprowadzając do zderzenia z volkswagenem sharanem, prowadzonym przez 45-latka, mieszkańca gminy Krasnystaw.

W wyniku kolizji vw polo dachował. Jego kierowca uciekł z miejsca zdarzenia, pozostawiając w aucie swoje dziecko. Na szczęście żaden z uczestników zdarzenia nie odniósł obrażeń.

31-latek nie dość, że nie posiadał uprawnień do kierowania pojazdami, to jeszcze był pijany. Badanie alkomatem wykazało, że miał ponad 3 promile alkoholu w organizmie.

- Mężczyzna został zatrzymany i usłyszał już zarzuty. Decyzją sądu, do chwili rozstrzygnięcia sprawy został objęty dozorem policji. Odpowie za kierowanie pojazdem oraz spowodowanie kolizji drogowej w stanie nietrzeźwości, a także narażenie na bezpośrednie niebezpieczeństwo utraty życia lub zdrowia małoletniego – poinformowała podkomisarz **Jolanta Babicz**, rzecznika krasnostawskiej KPP.

TK

Źródło: OSP Krupe

Źródło: OSP Krupe

eprasa.pl 0699f1acba

Inwestycja droższa, ale niezagrożona

GM. STARY BRUS Jest dobra wiadomość dla mieszkańców. Budowa drogi Lubowierz - Dominiczyn i oświetlenia w obydwu miejscowościach nie jest zagrożona. Realizacja inwestycji będzie kosztować więcej, niż pierwotnie zakładano, ale rada gminy zgodziła się zwiększyć pieniądze na ten cel. Samorząd wykorzysta dotację, przyznaną z Programu Inwestycji Strategicznych „Polski Ład".

Decyzję radni podjęli na sesji w czwartek, 16 marca. Gmina może rozstrzygać przetarg i podpisać umowę z wykonawcą robót.

- To już drugie postępowanie na to samo zadanie. Pierwsze zostało unieważnione, ponieważ zaproponowane przez wykonawców ceny były o prawie 1 milion złotych wyższe od wartości kosztorysowej. W drugim przetargu różnica wynosi już około 160 tysięcy złotych i o taką kwotę radni zgodzili się zwiększyć środki na tę inwestycję - mówi Informacyjnej Agencji Samorządowej wójt gminy Stary Brus **Paweł Kołtun**.

Zakres planowanych robót będzie nieco mniejszy, niż początkowo zakładano. Na drodze Lubowierz - Dominiczyn będzie nowa jezdnia, zjazdy i pobocza, ale bez kanału technologicznego, przebudowy skrzyżowania z drogą powiatową i chodników. Jeśli chodzi o oświetlenie, to moc lamp została zmniejszona z 60 do 40 WAT, a wysokości słupów z 8 do 6 metrów.

Podczas czwartkowej sesji Rada Gminy Stary Brus zgodziła się również na przekazanie ponad 800 tysięcy złotych na budowę drogi Hola - Lipówka w Zamołodyczach, na którą samorząd powiatu ma przyznane dofinansowanie z Programu Inwestycji Strategicznych „Polski Ład".

Wkład własny w równych częściach muszą zapewnić samorządy - powiatowy i gminny, ale jest szansa, że będzie on znacznie mniejszy niż obecnie. Powiat stara się bowiem o 1,5 miliona złotych dofinansowania z Lasów Państwowych. Wniosek jest już złożony, ale decyzji jeszcze nie ma. Jeśli będzie pozytywna, obydwa samorządy przeznaczą na wkład własny nie po 800 tysięcy, lecz po około 100 tysięcy złotych. **red**

Rozmawiali o dopłatach

GM. WŁODAWA W miniony czwartek (16 marca) w Urzędzie Gminy Włodawa odbyło się spotkanie pracowników biura powiatowego Agencji Restrukturyzacji i Modernizacji Rolnictwa z rolnikami z terenu gminy. Tematem było wsparcie dla rolnictwa w ramach Planu Strategicznego dla Wspólnej Polityki Rolnej na lata 2023-2027. Można było się dowiedzieć więcej o zasadach przyznawania płatności na 2023 r.

Fot. Gmina Włodawa

- Na spotkaniu poruszaliśmy wszystkie tematy, które dotyczą możliwości otrzymania środków przez rolników. W tym roku podstawowa płatność to 118 euro. Wchodzi też nowy PROW na lata 2023-2027, który obejmuje również dopłaty za ekoschematy, których wszyscy się obawiają, ale jak się im przyjrzeć, to jest to temat do zrozumienia i praktycznego zastosowania - mówi **Tadeusz Borkowski** z doradztwa rolniczego we Włodawie.

Wnioski o przyznanie dopłat bezpośrednich oraz innych płatności powierzchniowych można składać od 15 marca wyłącznie za pomocą internetowej aplikacji eWniosekPlus. W tegorocznej kampanii pojawiły się nowe rodzaje płatności związane z ochroną środowiska i klimatu. Te mechanizmy realizowane są w ramach Planu Strategicznego dla Wspólnej Polityki Rolnej na lata 2023-2027.

Od tego roku, aby otrzymać dopłaty, trzeba spełnić kryteria rolnika aktywnego zawodowo (być w poprzednim roku beneficjentem płatności bezpośrednich nieprzekraczających kwoty 5 tys. euro) oraz stosować zasady wzmocnionej warunkowości (przestają obowiązywać pojęcia wzajemnej zgodności, tj. cross-compliance, i zazielenienia). Wzmocniona warunkowość opiera się na 9 normach GAEC, dotyczących utrzymania gruntów wchodzących w skład gospodarstwa w dobrej kulturze rolnej zgodnej z ochroną środowiska.

Wytyczne te są również podstawą do określenia wymagań dla dodatkowych dobrowolnych działań, takich jak ekoschematy, które stanowią zupełnie nowy element kampanii dopłat 2023. Ekoschematów jest 6, i to od rolnika zależy, czy zdecyduje się na ich wdrożenie. Kolejna zmiana dotyczy dolnego progu powierzchni gospodarstwa objętej płatnością redystrybucyjną. Do tej pory wynosił on 3 ha, a od tego roku został obniżony do 1 ha. Istotne jest, że płatność taka przyznawana jest do pierwszych 30 ha. Z kolei w przypadku uzupełniającego wsparcia dochodów dla młodych rolników zniesiono limit powierzchni gruntów, do których przyznawana jest płatność (dotychczas było to 50 ha).

W 2022 roku do Agencji Restrukturyzacji i Modernizacji Rolnictwa wpłynęło 1,265 mln wniosków o przyznanie dopłat. Trwa realizacja wypłat – dotychczas z tytułu płatności bezpośrednich i obszarowych z PROW za 2022 rok do rolników trafiło 17,8 mld zł. **kk**

Seniorzy upamiętnili akcję „Reinhardt"

GM. WŁODAWA - Członkowie Klubu Seniora CZAS w ramach kolejnego cyklicznego spotkania gościli w czwartek 16 marca w Muzeum i Miejscu Pamięci w Sobiborze. Złożyli kwiaty i zapalili znicze przy polanie mogił oraz uczestniczyli w wykładzie i dyskusji poświęconej zagładzie lubelskich Żydów. Wydarzenie zorganizowano w ramach obchodów 81. rocznicy akcji „Reinhardt" - informuje kierownik muzeum, **Tomasz Oleksy-Zborowski**.

W nocy z 16 na 17 marca 1942 r. Niemcy przystąpili do likwidacji lubelskiego getta, rozpoczynając tym samym ludobójczą operację opatrzoną kryptonimem „Aktion Reinhardt", której celem była eksterminacja narodu żydowskiego oraz grabież mienia ofiar. W Bełżcu, Sobiborze i Treblince oraz w obozie koncentracyjnym na Majdanku do końca 1942 r. wymordowano około 1,5 mln Żydów, w większości obywateli II Rzeczypospolitej. **kk**

Fot. Muzeum i Miejsce Pamięci w Sobiborze

Ryzykowny spacer po lesie

WŁODAWA Pocisk pochodzący prawdopodobnie z okresu II wojny światowej został znaleziony przez mieszkańca Włodawy. Mężczyzna natknął się na znalezisko podczas spaceru po lesie w okolicach miasta.

fot. KPP Włodawa

W czwartkowe popołudnie (16 marca) włodawscy policjanci otrzymali zgłoszenie o odnalezieniu przedmiotu przypominającego pocisk. Po przyjeździe saperów z Chełma okazało się, że jest to niewybuch prawdopodobnie z czasów II wojny światowej. Wojskowi zabrali go do zniszczenia. Sprawdzili też pobliski teren, nie ujawniając kolejnych niebezpiecznych przedmiotów.

- Mimo że od działań wojennych minęło już wiele lat, wciąż możemy natknąć się na niebezpieczne „pamiątki" z tego okresu. Pamiętajmy, że niewybuchy i niewypały znajdujące się pod ziemią nadal są niebezpieczne. Nawet stare i zardzewiałe stanowią śmiertelne zagrożenie. Dlatego apelujemy do wszystkich, którzy ujawnią tego rodzaju przedmioty, aby pod żadnym pozorem ich nie podnosić, odkopywać, przemieszczać w inne miejsce i manipulować przy nich - mówi aspirant sztabowa **Kinga Zamojska-Prystupa** z Komendy Powiatowej Policji we Włodawie.

W przypadku znalezienia niewypału czy niewybuchu należy niezwłocznie powiadomić policję, a miejsce takie zabezpieczyć przed przypadkowym dostępem osób postronnych. **GD**

Wielkanocne warsztaty

POW. WŁODAWSKI Z okazji zbliżających się Świąt Wielkanocnych wiele instytucji wystąpiło z propozycją autorskich warsztatów, jarmarków czy spotkań poświęconych tematyce wielkanocnej.

22 marca o godz. 16 we Włodawskim Dom Kultury odbędą się warsztaty bibułkarskie. Zajęcia, na których można stworzyć własną palmę wielkanocną z bibuły, poprowadzi **Nina Wirowicz**. Wstęp jest bezpłatny, ale ilość miejsc ograniczona. Zapisy pod numerem tel. 82 572 17 51.

Muzeum - Zespół Synagogalny we Włodawie zaprasza na „Ludowe parcie na szkło". Instytucja przekonuje, że malowanie na szkle będzie idealnie spędzonym czasem i świetną okazją do sprawdzenia swoich artystycznych zakusów. 24 marca o 17 placówka zaprasza na warsztaty osoby powyżej 18 roku życia, a 28 marca o 14.30 zaplanowała zajęcia dla „juniorów". Liczba miejsc jest ograniczona. Cena 30 zł od osoby. Zapisy pod nr tel. 538 412 654 lub email: agnieszka.lao@muzeumwlodawa.eu.

30 marca w Gminnym Ośrodku Kultury w Urszulinie dzieci powyżej 6. roku życia będą mogły wziąć udział w „Kreatywnych warsztatach wielkanocnych". Zajęcia rozpoczynają się o godz. 16 w sali GOK-u. Udział w nich jest bezpłatny, ale liczba miejsc jest ograniczona. Decyduje kolejność zgłoszeń. Zapisy za pośrednictwem strony https://evenea.pl/pl/wydarzenie/GOK-Urszulin-7 lub pod nr tel. 511 174 929 do 29 marca do godz. 24.

Każdy, kto zechce nabyć np. ozdoby czy ciasta wielkanocne, będzie mógł to zrobić na Jarmarku Wielkanocnym przygotowanym przez Muzeum - Zespół Synagogalny we Włodawie, który odbędzie się w sobotę, 25 marca, od 10 do 16 na deptaku przed muzeum. Od godz. 13 muzeum zaprasza natomiast na plac synagogalny do wspólnego tworzenia „Największej palmy w mieście". Od 14 będzie można wziąć z kolei udział w tradycyjnych zabawach wielkanocnych. **kk**

Krótko z powiatu

Bezpłatna mammografia

Gm. Hańsk We wtorek, 28 marca, na parkingu przed OSP Hańsk będą wykonywane bezpłatne badania mammograficzne dla kobiet w wieku 50-69 lat. Są finansowane przez Narodowy Fundusz Zdrowia. Wcześniejsza rejestracja telefoniczna pod numerem 723 351 003. Przypominamy, że rak piersi jest najczęściej występującym nowotworem złośliwym u kobiet. Wykryty we wczesnym stadium jest niemal całkowicie uleczalny.

Zgłoś jubilata

Gm. Wola Uhruska Do 23 marca Urząd Stanu Cywilnego w Woli Uhruskiej przyjmuje zgłoszenia w sprawie nadania Medalu za Długoletnie Pożycie Małżeńskie. Dostojni jubilaci z terenu gminy, którzy obchodzili lub w tym roku będą obchodzić 50. rocznicę zawarcia związku małżeńskiego, a dotychczas nie otrzymali takiego medalu, mogą zgłosić się do miejscowego USC do pokoju nr 2. Dodatkowe informacje można uzyskać pod numerem telefonu 82 59 15 072.

„Odcienie dorastania"

Włodawa 24 marca o godzinie 17 w holu głównym kina Włodawskiego Domu Kultury odbędzie się spotkanie autorskie „Odcienie dorastania" z **Alicją Pałką**, młodą artystką oraz **Patrycją Wilgos**, autorką powieści „Radymentia. Kryształ mocy". Alicja to artystka młodego pokolenia, autorka obrazów, grafik i plakatów. Drugą bohaterką tego wieczoru będzie Patrycja Wilgos, równie młoda i równie utalentowana autorka bajek, powieściopisarka, kompozytorka i tekściarka wykonująca swoje utwory z towarzyszeniem akordeonu, jest bowiem także akordeonistką. Partnerem wydarzenia jest Stowarzyszenie Inicjatyw Lokalnych „Lepsza Przyszłość" Gminy Hańsk.

Nadleśnictwo kupi działki

Gm. Włodawa Nadleśnictwo Włodawa jest zainteresowane nabyciem lasów oraz gruntów przeznaczonych do zalesienia. Aby jednak sprzedać działkę nadleśnictwu, trzeba spełniać określone warunki. Największym zainteresowaniem cieszą się działki, które sąsiadują bezpośrednio z działką ewidencyjną należącą do Nadleśnictwa Włodawa lub stanowią współwłasność Nadleśnictwa Włodawa. Działka musi być w Ewidencji Gruntów i Budynków sklasyfikowana jako las (Ls), a jeśli jest rolą, powinna być przeznaczona do zalesienia (w gminnym planie zagospodarowania przestrzennego lub posiadać decyzję o warunkach zabudowy na zalesienie), a także powinna mieć uregulowany stan prawny (założoną księgę wieczystą i nie być obciążona na rzecz osób trzecich). Ważne jest, aby działka miała znane granice, widoczne w terenie, a sąsiedzi nie byli w sporze granicznym. **kk**

eprasa.pl 0699f1acba

GMINA RUDA HUTA Tak źle podobno jeszcze nie było...

Mają poważne problemy z bobrami

źródło: Pixabay, zdjęcie ilustracyjne

Na ostatniej sesji podniesiono problem zwiększonej aktywności populacji bobrów na terenie gminy. Radny Mirosław Bartosz, który składał w tej sprawie interpelację, stwierdził, że rolnicy czują się poszkodowani i oczekują od różnych instytucji, w tym władz powiatu, zdecydowanej reakcji i podjęcia stosownych środków zaradczych.

Radny Bartosz omówił podczas obrad problemy, jakie zauważył na „własnym podwórku", czyli w Iłowie i na przyległych terenach. Dla zobrazowania skali aktywności bobrów stwierdził, że podczas godzinnego spaceru naliczył ok. 20 tam i powstałych w związku z tym zatorów.

- Mieszkam w Iłowie blisko 36 lat. Nie pamiętam jednak, aby kiedykolwiek skala problemu aktywności bobrów była tak duża – informował radny Bartosz.

Stwierdził, że problem, który nabrzmiewa z roku na rok, pozostaje nierozwiązany przez wiele instytucji, które teoretycznie powinny się czuć do tego zobowiązane.

- Regionalna Dyrekcja Ochrony Środowiska stosuje nieaktualny kalkulator strat spowodowanych przez działalność bobrów. Przepisy, na które się powołuje, pochodzą z lat 90., tymczasem mamy 2023 rok. Sądzę również, że należałoby zmobilizować kręgi łowieckie, aby zajęły się odstrzałem. Mój znajomy dysponuje wszystkimi potrzebnymi pozwoleniami na blisko 40 sztuk, tymczasem udało się odstrzelić tylko trzy – kontynuował radny.

Bartosz uważa, że sprawą powinny zająć się również władze powiatu oraz izby rolnicze, które, jak sugerował, funkcjonują po to, aby bronić interesów rolników i działać w ich imieniu. Problem wydaje się istotnie palący, ponieważ wody na łąkach i polach zebrało się do tej pory bardzo dużo. Na wielu obszarach powstały rozlewiska, które uniemożliwiają wjazd ciężkim sprzętem i rozpoczęcie niezbędnych prac przed kolejnym sezonem zasiewów.

- Rozmawiam z wieloma rolnikami, którzy twierdzą, że przestaną płacić podatki za grunty, które zostały zalane. Sami próbujemy udrożnić w Iłowie przepusty pod dwoma mostami, gdzie przepływ został zatamowany właśnie przez bobry. Nie ma dojazdu do pól, łąk, tej wody jest naprawdę bardzo dużo – wyjaśniał dalej radny.

W ramach podsumowania swojej wypowiedzi przypomniał i to zagadnienie, że aby otrzymać dopłaty, posiadacze łąk muszą ją kosić przynajmniej raz w roku, co w obecnych warunkach może być znacznie utrudnione.

RC

Będzie nowa świetlica

GM. LEŚNIOWICE Władze gminy Leśniowice przygotowują się do realizacji dużego zadania inwestycyjnego, polegającego na termomodernizacji kilku obiektów należących do samorządu. W zakresie prac ujęto również budowę nowej świetlicy wiejskiej.

Termomodernizacja obejmie m.in. budynek, gdzie funkcjonował ośrodek zdrowia w Kumowie Majorackim. Pod uwagę wzięto również potrzeby remontowe, jakie wiążą się z obiektami świetlic wiejskich: w Sielcu, Majdanie Leśniowskim oraz w Alojzowie. Nowe oblicze zyska również budynek, gdzie funkcjonuje obecnie urząd gminy.

- Prace związane z dociepleniem obejmą część budynku gminy, która tego wymaga. Poza tym wykonane zostaną nowe schody, wejście oraz wymieniony kocioł c.o. Chcielibyśmy również przystosować poddasze budynku tak, aby mogło pełnić funkcję archiwum zakładowego oraz wymienić poszycie dachowe. Pojawi się również klimatyzacja oraz wykonany zostanie odpowiedni drenaż – wyjaśnia wójt **Joanna Jabłońska**.

Zakres prac, który zaplanowano w przypadku świetlic, obejmie: wymianę pokrycia dachowego, stolarki okiennej i drzwiowej, instalacji odgromowej, docieplenie i wykończenie elewacji, izolację fundamentów, wykonanie ogrodzenia oraz wymianę grzejników.

Na tym jednak dobre wieści się nie kończą. Jeśli wszystko pójdzie zgodnie z planem, na gminnej mapie świetlic pojawi się budynek w Dębinie, który zostanie odpowiednio wyposażony. Wykonane zostaną też wszystkie niezbędne place, dojścia, ogrodzenie, wjazd, parking oraz plac zabaw.

- Wartość całego zadania szacujemy na około 4 mln złotych. Tę pulę udało się zasilić środkami, jakie pozyskaliśmy w ramach dofinansowania z rządowego funduszu Polski Ład. Kształtuje się ono na poziomie 90%, zatem gmina musi zabezpieczyć jedynie około 10% wkładu własnego – informuje wójt Jabłońska.

W tej chwili trwa postępowanie przetargowe związane z wyłonieniem wykonawcy wszystkich prac. Otwarcie ofert nastąpi 28 marca.

RC

Zwolnienie z podatku za część działki

GM. RUDA-HUTA Podczas ostatnich obrad rady gminy zaproponowano przyjęcie uchwały, która pozwalałaby na zwolnienie właściciela danej działki rolnej z obowiązku odprowadzania podatku od nieruchomości za tę część nieruchomości, która została zajęta na potrzeby realizacji zadań gminy z zakresu budowy lub przebudowy dróg gminnych.

Obszernych wyjaśnień w tej kwestii udzielił kierownik referatu podatków i opłat **Andrzej Niemiec**.

- Projekt uchwały proponujemy z tego powodu, że niekiedy dochodzi do sytuacji, w której droga gminna zajmuje część prywatnej działki rolnej. Bywa i tak, że do zajęcia działki dochodzi w momencie projektowania nowej lub przebudowywania istniejącej drogi, ponieważ na to wskazują wyliczenia geodezyjne. Chcemy uregulować ten stan. Uruchamianie w takich wypadkach procedury wywłaszczeniowej byłoby kosztowne i długotrwałe. Proponujemy zatem takie rozwiązanie, czyli zwolnienie z opłaty podatkowej. Czynimy tak dlatego, że faktycznie dany rolnik, właściciel działki, która została częściowo zajęta na potrzeby inwestycji drogowej, traci możliwość użytkowania tego fragmentu swojego terenu – wyjaśnił kierownik Niemiec.

Nowe przepisy będą dotyczyły gruntów, które w związku z działaniami samorządu zostały przeklasyfikowane z gruntów rolnych na tzw. grunty pozostałe z symbolem DR, czyli „drogi". Uchwała została przyjęta jednogłośnie.

RC

Promowanie gminy poprzez „Kartę Mieszkańca"

GM. SIEDLISZCZE Władze gminy Siedliszcze zaproponowały uruchomienie popularnego, ale znanego głównie w dużych ośrodkach miejskich, programu „Karta Mieszkańca". Upatrują w nim szansy na promowanie gminy jako atrakcyjnego miejsca, w którym można się osiedlić i wieść szczęśliwe życie.

źródło: Freepik, zdjęcie ilustracyjne

Projekt uchwały związany z ustanowieniem nowego, społecznego programu pojawił się podczas ostatnich obrad sesji rady miasta. Jak stwierdzono w uzasadnieniu, do korzystania z niego uprawniony będzie każdy mieszkaniec gminy Siedliszcze, który zobowiązany jest jednak do spełnienia kilku dodatkowych warunków.

Osoba, która zechce ubiegać się o kartę, musi być zameldowana na terenie gminy w ramach tzw. pobytu stałego. Ponadto powinna rozliczać podatek dochodowy od osób fizycznych, składając zeznanie podatkowe w Urzędzie Skarbowym w Chełmie przy jednoczesnym wskazaniu gminy Siedliszcze jako swojego miejsca zamieszkania. Wnioskodawca musi również wykazać, że nie posiada zaległości wynikających z podatków i opłat lokalnych na rzecz samorządu.

Autorzy projektu wskazują również, że program ma na celu promowanie zameldowania w gminie Siedliszcze, promowanie rozliczania podatku dochodowego w gminie Siedliszcze, poprawę jakości życia mieszkańców oraz umacnianie wśród mieszkańców poczucia lokalnej tożsamości.

Za dodatkową korzyść wynikającą z ustanowienia programu uznaje się możliwość wspierania lokalnych przedsiębiorców. W jaki sposób? Przedsiębiorcy, którzy na podstawie karty będą naliczali swoim klientom dodatkowe rabaty, będą automatycznie promowani jako partnerzy programu. Ich usługi będą mogły być tym samym szerzej reklamowane jako te, które powiązane są ściśle z lokalnym rynkiem i potrzebami mieszkańców gminy.

RC

eprasa.pl 0699f1acba

Wojskowe targi

CHEŁM Wojsko Polskie w weekend pokazało, jak atrakcyjną i nowoczesną pracą jest służba. 17 i 18 marca w Chełmie zorganizowano pierwsze Wojskowe Targi Służby i Pracy.

Podczas targów był możliwość odwiedzenia stanowisko promocyjnych: jednostek wojskowych, uczelni wojskowych i szkół ponadpodstawowych z klasami mundurowymi.

Uczestnicy mieli mieli okazję osobiście porozmawiać z rekruterami Wojskowego Centrum Rekrutacji w Chełmie, studentami wojskowych uczelnie oraz żołnierzami Sił Zbrojnych RP.

Podczas weekendowych targów było atrakcji. Przysięga wojskowa i pokaz najnowocześniejszego wojskowego sprzętu, m.in. czołg Leopard 2A5, przeciwlotniczy zestaw rakietowy POPRAD, wyrzutnię rakietową WR-40 LANGUSTA czy kołowy transporter opancerzony ROSOMAK. Były pokazy wyszkolenia żołnierza, sztuk walki, musztry, pierwszej pomocy, występy wojskowej orkiestry, artystów z wojskowych klubów i lokalnych domów kultury. **(apm)**

WIĘCEJ ZDJĘĆ NA WWW.SUPERTYDZIEN.PL

Kossakowski opowiadał o swoich podróżach

CHEŁM Dziennikarz, podróżnik, pedagog - charyzmatyczny Przemysław Kossakowski odwiedził chełmską uczelnię. Na spotkanie w PANS przybyło wiele osób, które chętnie wysłuchały opowieści wyjątkowego gościa.

14 marca w Państwowej Akademii Nauk Stosowanych w Chełmie odbyło się spotkanie z **Przemysławem Kossakowskim**. Mimo tego, że sam dystansuje się od określeń typu „dziennikarz" lub „podróżnik", to właśnie jego opowieści związane z tymi obszarami wzbudziły największe zainteresowanie uczestników wydarzenia. Czasami śmiech, zachwyt, ale i przerażenie (np. opowieści o pijawkach, zakopywaniu w grobie czy pożarze na głowie).

fot. nadesłane od PANS

Kossakowski podzielił się również refleksjami związanymi z udziałem w „Down The Road" i „Projekt Cupid".

Po swoim wystąpieniu chętnie udzielał odpowiedzi na pytania zebranych i pozował z nimi do pamiątkowych zdjęć. **dw**

Nauczyciel ZSEiT wyróżniony

CHEŁM Adam Kautsch, nauczyciel Zespołu Szkół Energetycznych i Transportowych, otrzymał I wyróżnienie w ogólnopolskim konkursie w branży spedycyjno-logistycznej, w kategorii spedycja. Co ważne podkreślenia, był jedynym przedstawicielem szkół realizujących kształcenie zawodowe z naszego miasta.

14 marca (wtorek) w Warszawie miała miejsce gala wręczenia nagród oraz dyplomów dla „Zawodowca roku 2022". Świetnym wynikiem może pochwalić się **Adam Kautsch**, nauczyciel ZSEiT w Chełmie. W tym prestiżowym konkursie otrzymał I wyróżnienie.

Konkurs „Zawodowiec roku 2022" jest wspólną inicjatywą Ministerstwa Edukacji i Nauki, Fundacji Rozwoju Systemu Edukacji oraz KGHM Polska Miedź. W I jego edycji głównym celem było wyłonienie i nagrodzenie nauczycieli szkół branżowych, policealnych i centrów kształcenia zawodowego, którzy najbardziej angażują się w swoją pracę.

W gali w Warszawie wzięli udział najlepsi nauczyciele z poszczególnych branż szkół z całej Polski. Byli również obecni przedstawiciele organizatorów „Zawodowca roku 2022": sekretarz stanu w MEiN **Marzena Machałek**, prezes zarządu KGHM Polska Miedź **Tomasz Zdzikot** oraz dyrektor generalny Fundacji Rozwoju Systemu Edukacji **Paweł Poszytek**.

Wpłynęło aż 537 zgłoszeń w 62 dziedzinach. Komisja oceniała je za pomocą 5 kryteriów. Wyróżnienia i przyznane tytuły laureatów trafiły do 118 nominowanych z 52 dziedzin. **dw**

fot. ZSEiT im. ks. Stanisława Staszica w Chełmie [profil na Facebooku]

Odeszli...

Agnieszka Mysakowska, 87 lat
Henryka Bochen, 68 lat
Andrzej Krzysztoń, 45 lat
Józef Czeszuk, 59 lat
Eugenia Rudzka, 92 lata
Krzysztof Korolczuk, 64 lata
Elżbieta Jagiełka, 68 lat
Irena Sachadel, 95 lat
Wanda Pytlak, 95 lat
Jadwiga Szewczyk, 93 lata
Mieczysław Malinowski, 67 lat
Ewa Gierczak, 52 lata
Helena Jaroszyńska, 89 lat
ks. Zbigniew Cholewa, 74 lata
Marian Pińkowski, 63 lata
Andrzej Banaszak, 65 lat
Regina Sulej, 96 lat
Bogumiła Sereda, 81 lat
Józef Miazga, 85 lat
Zofia Inglot, 92 lata
Regina Potocka, 77 lat
Irena Maleszyk, 87 lat
Anna Stanisławek, 64 lata
Marianna Parchoniuk, 93 lata
Edward Grudziński, 72 lata
Halina Węgorek, 79 lat

Księdzu ***Jackowi Lewickiemu***
Proboszczowi Parafii Rozesłania
św. Apostołów w Chełmie,
wieloletniemu duszpasterzowi
akademickiemu PANS w Chełmie
wyrazy głębokiego współczucia
z powodu śmierci

Ojca

składa
prof. Józef Zając
Senator RP

7179

Łącząc się w smutku
z Księdzem **Jackiem Lewickim**
Proboszczem Parafii Rozesłania św. Apostołów
w Chełmie,
wieloletnim Duszpasterzem Akademickim
PANS w Chełmie,
z powodu śmierci

OJCA

składamy najszczersze kondolencje
i wyrazy wsparcia

Rektor, Senat oraz Społeczność Akademicka
Państwowej Akademii Nauk Stosowanych
w Chełmie

7186

Z ogromnym żalem
żegnamy naszą Koleżankę,

dr Ewę Szymanko-Ostrowską,

która w dniu 25.02.2023 r.
odeszła na swój wieczny dyżur.
Zapamiętamy Ją jako wspaniałego lekarza,
niezawodnego członka zespołu
oraz dobrego człowieka.

Rodzinie i Bliskim
składamy najszczersze kondolencje.
Zespół Oddziału Kardiologii SPWSS
w Chełmie.

7184

6627
Chełmski Dom Pogrzebowy
Firma Łukowiec
Organizujemy pogrzeby na wszystkich cmentarzach
i zajmujemy się transportem międzynarodowym zmarłych.
Chełm ul. Szpitalna 49
82 564 36 07
602 469 287
www.lukowiec.pl
■ Przeprowadzamy kremację w ciągu kilku godzin.
■ Posiadamy własną kaplicę i chłodnię.
Nasza firma jest Zarządcą Cmentarza Parafialnego w Chełmie przy ul. Lwowskiej.
Wszystkie czynności związane z pogrzebem, ekshumacją, pracami kamieniarskimi i budowlanymi muszą zostać uzgodnione w naszym biurze:
USŁUGI CAŁODOBOWE - BEZGOTÓWKOWE
Wypłacamy Zasiłki Pogrzebowe ZUS i KRUS Przed Pogrzebem

Kompleksowe Usługi Pogrzebowe
KOMPLEKS
Zakład Usług Pogrzebowych
24h
Chełm, ul.Rejowiecka 93
Rejowiec Fabr., ul. Dworcowa 4
82 566 40 53
502 791 454
2640

ORSZAK
NOWA WYŻSZA JAKOŚĆ
USŁUGI POGRZEBOWE
Chełm, ul. Pijarska 3
697 718 454, 724 718 454
6988

eprasa.pl 0699f1acba

Podzielił ich żywopłot

CHEŁM Niektórzy mieszkańcy wspólnoty mieszkaniowej „Na Skarpie" w Chełmie nie zgadzają się z decyzją zarządu o przycięciu żywopłotu przy bloku. Twierdzą, że był on schronieniem dla wróbli. Martwią się o to, że ptaki nie będą już miały gdzie założyć swoich gniazd...

- Z ponad dwóch metrów żywopłotu zostały tylko badyle. Przycięcie doprowadziło do zniszczenia miejsc schronienia wróbli. Był ich domem... - mówią zbulwersowani mieszkańcy wspólnoty.

Wielu z nich nie zgadza się z podjętą przez zarząd decyzją.

- Żywopłot rósł tam od 50 lat. Do tej pory nikomu nie przeszkadzał, a teraz został zniszczony. Nie rozumiemy, dlaczego zarząd podjął taką decyzję i pozbawił domu ptaki, które tam miały swoje gniazda.

Okazuje się, że wspólnota miała do tego prawo.

- Zgodnie z obowiązującymi przepisami mówiącymi o tym, że mamy prawo przyciąć 1/3 drzewka, to przycięliśmy żywopłot. Jest on bardzo stary i zniszczony. Nie wyglądał dobrze - przekazała prezes wspólnoty mieszkaniowej „Na Skarpie".

Rozważane jest całkowite usunięcie żywopłotu, na co część mieszkańców się zgadza. Zostały już nawet wykonane nowe nasadzenia w miejsce starych. **dw**

Zabytkowe jatki i okna do remontu

KRASNYSTAW Miasto prowadziło nabór wniosków, które po weryfikacji być może zostaną zgłoszone do rządowego programu dedykowanemu odnowie zabytków. Zainteresowane pozyskaniem dotacji są krasnostawska parafia i miejska spółka komunalna.

Jeden dotyczy remontu zabytkowej stolarki okiennej w kościele św. Franciszka Ksawerego w Krasnymstawie. Kosztorys opiewa na prawie pół miliona złotych.

Drugi wniosek złożyło Towarzystwo Budownictwa Społecznego. Dotyczy termomodernizacji tzw. jatek miejskich, czyli niespełna 100-letniego budynku handlowo-usługowego przy ul. Poniatowskiego. Spółka zamierza tam między innymi wymienić kocioł gazowy jeszcze z lat dziewięćdziesiątych i dokonać remontu instalacji centralnego ogrzewania. Planuje też docieplić stropodach i uszczelnić stolarkę okienną przed stratami ciepła. Kosztorys opiewa na 180 tysięcy złotych.

- W ubiegłym roku staraliśmy się o dofinansowanie na ten cel z Lubelskiej Agencji Wspierania Przedsiębiorczości, ale znaleźliśmy się na liście rezerwowej i zabrakło oszczędności po przetargach na realizację zakwalifikowanych do realizacji zadań Liczymy, że tym razem uda się pozyskać dotację, która może wynieść nawet 98 procent wartości wszystkich robót. Prace mają na celu poprawę komfortu prowadzenia działalności przez obecnych najemców i przyciągnięcie nowych dzierżawców lokali - informuje **Radosław Rysak** prezes TBS w Krasnymstawie.

Wkrótce nastąpi ocena tych wniosków. Czas na ich złożenie do programu inwestycji strategicznych mija 31 marca. Miasto planuje złożyć trzy projekty związane z przebudową starego ratusza, a także z poprawą bezpieczeństwa przeciwpożarowego i funkcjonalności domu sejmikowego, czyli obecnej siedziby władz Krasnegostawu. **GD**

Na rondo jeszcze trzeba poczekać

KRASNYSTAW Zaledwie mniej niż połowa prac została wykonana w ramach przebudowy skrzyżowania krajowej „siedemnastki" i drogi wojewódzkiej nr 812. Pierwotnie prace miały zakończyć się z końcem marca br. Lubelski oddział Generalnej Dyrekcji Dróg Krajowych i Autostrad informuje, że roboty mogą potrwać jeszcze pół roku.

- W trakcie prac budowlanych pracownicy firmy wykonawczej natrafili na elementy sieci wodociągowej i elektroenergetycznej, które nie były wcześniej zinwentaryzowane na mapach. Znacznie podwyższył się również poziom wód gruntowych w stosunku do etapu opracowywania dokumentacji projektowej. W związku z tym potrzebne jest wykonanie dodatkowych prac - wyjaśnia **Łukasz Minkiewicz**, rzecznik prasowy oddziału GDDKiA w Lublinie.

Potrzebna jest też zmiana wykonywania niektórych robót. Warunki atmosferyczne zimą nie pozwoliły bowiem na prowadzenie tych prac w taki sposób, by zachować obowiązujące reżimy technologiczne i jakościowe. Z powyższych względów zmienił się termin zakończenia realizacji inwestycji. Roboty budowlane potrwają do końca trzeciego kwartału bieżącego roku. Obecnie wykonano 38 procent zadania.

- Plac budowy zlokalizowany jest w dolinie rzeki Wieprz. Lustro wód gruntowych znajduje się stosunkowo wysoko, szczególnie w okresie opadów czy roztopów. Uwarunkowania terenowe powodują, że woda kumuluje się w tamtym miejscu, a niestabilny grunt nie nadaje się do przenoszenia obciążeń. Dlatego wykonawca wzmocni podłoże oraz wykona podbudowę z kruszyw - dodaje.

Pozwoli to na lepsze odwodnienie skrzyżowania i swobodniejszy przepływ wód gruntowych. Zostanie również wybudowana kanalizacja deszczowa oraz wykonany będzie drenaż z odprowadzeniem do kanalizacji. **GD**

Otwarcie ZOL-u coraz bliżej

KRASNYSTAW Prawdopodobnie 17 kwietnia do nowo powstałego zakładu opiekuńczo leczniczego w trafią pierwsi pacjenci.

Obecnie trwa kontrola Narodowego Funduszu Zdrowia, który sprawdza między innymi numery fabryczne zakupionego sprzętu, niezbędnego do hospitalizacji pacjentów. To obligatoryjna procedura przed podpisaniem kontraktu na świadczenie usług medycznych.

- Jeżeli okaże się, że czegoś nam brakuje, termin uruchomienia tego oddziału automatycznie nam się przedłuży, bo będziemy musieli oczywiście to kupić lub zorganizować. Mamy już osobę, która na samym początku będzie pełniła obowiązki kierownika zakładu. Niemniej prowadzimy obecnie rozmowy i najprawdopodobniej od lipca to stanowisko obejmie lekarz - mówi **Andrzej Jarzębowski**, dyrektor krasnostawskiego szpitala.

ZOL będzie mógł przyjąć 44 pacjentów. To osoby, które nie kwalifikują się już do pobytu w oddziałach szpitalnych, ale nadal potrzebują opieki medycznej. **GD**

KRASNYSTAW Mieszkańcy przedmieścia mają dość czekania

Ostatnia szansa na porozumienie

W imieniu mieszkańców Krakowskiego Przedmieścia tamtejsza sołtys, Monika Kędziera, napisała petycję w sprawie przebudowy drogi powiatowej przebiegającej przez sołectwo. Skierowała ją do przewodniczącego rady powiatu Witolda Boruczenki.

O problemie informowaliśmy już wielokrotnie. Przypominamy, że projektant, który miał stworzyć dokumentację będącą podstawą do zmodernizowania drogi już przeszło 1,5 roku temu, spóźnia się z oddaniem zamówionego projektu. Tymczasem mieszkańcy są zirytowani brakiem jakiejkolwiek poprawy sytuacji na drodze, którą jeżdżą każdego dnia. Tym bardziej że w perspektywie budowy dalszego odcinka trasy ekspresowej S17, a także innych inwestycji infrastrukturalnych prowadzonych w okolicach, ich droga przez wzmożony ruch będzie jeszcze bardziej niebezpieczna.

Petycja wyrazem frustracji i zniecierpliwienia

– My, mieszkańcy ulicy Krakowskie Przedmieście w Krasnymstawie oczekujemy od zarządu powiatu przebudowy drogi powiatowej nr 3121 L, na odcinku od ulicy Marszałka Piłsudskiego, przez ulicę Krakowskie Przedmieście do Niemienic, gminnej i powiatowej infrastruktury drogowej. Przypominamy, że problem ww. drogi jest regularnie zgłaszany samorządowi od lat 90–tych. Wielokrotnie składaliśmy w tej sprawie wnioski z podpisami mieszkańców, niestety nie zostały one uwzględnione – czytamy w petycji skierowanej do przewodniczącego Boruczenki.

Autorka petycji, wraz z innymi mieszkańcami, zwraca uwagę na coraz większą erozję nie tylko samej jezdni, ale i przylegających do niej poboczy. Pełne są wertepów lub zastoisk uniemożliwiających przejście. To wszystko sprawia, że poruszający się drogą piesi zmuszeni są iść skrajem nawierzchni. Ma to szczególnie istotne znaczenie ze względu na bezpieczeństwo uczniów znajdującego się przy trasie Zespołu nr 3 Przedszkola i Szkoły Podstawowej im. Stanisława Konarskiego w Krasnymstawie.

Zapytaliśmy o tę kwestię dyrektora placówki **Krzysztofa Kowalczyka**.

– Rzeczywiście nie jest to bezpieczne miejsce dla dzieci uczęszczających do naszej szkoły. Należy zwrócić uwagę, że nasza szkoła leży naprzeciwko często odwiedzanego sklepu i remizy OSP. Zwłaszcza rano, kiedy rodzice przywożą swoje pociechy, jest tu bardzo tłoczno i wąsko, gdyż auta zajmują pobocza. Dodatkowo szkoła znajduje się „w niecce", pomiędzy dwoma zakrętami. Mało który kierowca dostosowuje prędkość do obowiązujących ograniczeń, pędząc koło naszej placówki. A dzieci często wracają tędy pieszo, brzegiem jezdni, ponieważ po prostu nie wszędzie jest chodnik – twierdzi dyrektor Kowalczyk. – Rozmawialiśmy już wielokrotnie czy to z funkcjonariuszami policji, czy przedstawicielami Zarządu Dróg Powiatowych w Krasnymstawie. Rozważane było m.in. wprowadzenie progów zwalniających. Ale do tej pory nic się w tej sprawie nie zmieniło – kwituje nasz rozmówca.

Droga w sezonie jest też często uczęszczana przez rowerzystów. Pomimo tego że w jej ciągu de facto nie ma nawet warunków do ruchu pieszych, wytyczona jest wzdłuż niej trasa rowerowa. Nie posiada jednak dedykowanego pasa ruchu.

Spotkanie w starostwie i jeszcze jedna szansa

Kluczem do realizacji postulatów mieszkańców jest przygotowanie dokumentacji technicznej, aby można było ogłaszać konkurs na wykonanie tego zadania. Wyjścia z patowej sytuacji są dwa. Albo dotychczasowy projektant, który nie potrafi sobie poradzić z kwestiami technicznymi dotyczącymi zmian przeprowadzenia sieci energetycznej, zleci tę część projektu podwykonawcy, albo zadanie zostanie unieważnione i zlecone od początku nowemu biuru projektowemu. Włodarze powiatu za wszelką cenę chcą uniknąć tej drugiej opcji, ponieważ wiązałaby się ona z jeszcze większym wydłużeniem czasu oczekiwania na gotowy projekt, być może nawet do kilku lat.

– Doszliśmy do wniosku, że przyjęcie przez zarząd powiatu roli mediatora pomiędzy firmą projektową a ZDP jest najwłaściwszą strategią. Liczymy na to, że to spotkanie przyniosło efekt i unikniemy przez to konieczności wytaczania rozprawy sądowej. Za wszelką cenę chcemy znaleźć rozwiązanie bez batalii prawnej, bo tylko wydłużyłaby ona proces powstawania dokumentacji. Chcemy zakończyć ten etap jeszcze w tej kadencji. Ta droga ma dla nas znaczenie strategiczne – twierdzi starosta krasnostawski **Andrzej Leńczuk**.

Już za chwilę czy tak jak zwykle?

Władze powiatu zaprosiły na specjalnie zwołane spotkanie prezesa firmy, której zlecono wykonanie dokumentacji technicznej. Stawili się na nim także przedstawiciele krasnostawskiego Zarządu Dróg Powiatowych. Dotyczyło ono dotychczasowych postępów prac projektowych, które firma powinna zakończyć przeszło półtora roku temu. Projektanci zostali zobligowani do przesłania dotychczas wykonanego projektu, aby zweryfikować, czy poza jednym aspektem jest już on gotowy. Ponadto muszą błyskawicznie znaleźć podwykonawcę na opracowanie fragmentu dokumentacji, z którą sami sobie nie radzą.

– Chcieliśmy sprawdzić zakres przeprowadzonych do tej pory prac. Zależało nam na tym, żeby stwierdzić, czy oprócz aspektów związanych z energetyką pozostałe elementy są już przygotowane. Biuro projektowe ma teraz dosłownie godziny na dostarczenie dokumentacji i znalezienie podwykonawcy. Potem pracownicy naszego zarządu dróg przeanalizują i sprawdzą przekazaną dokumentację, oceniając jej jakość. Ten tydzień będzie dla sprawy rozstrzygający. Będziemy już na 100% wiedzieli, co z dokumentacją i jaką drogę wybierzemy, jeśli chodzi o podejście do tego biura projektowego. Podjęliśmy ostatnią próbę szukania porozumienia z tą firmą – informuje wicestarosta **Marek Nowosadzki**. **TK**

eprasa.pl 0699f1acba

POWIAT CHEŁMSKI Sygnały naszych Czytelników...

Przyczepa nie ma dowodu? Poczekasz na rejestrację

Z pewnym problemem natury administracyjnej zmierzył się ostatnio pan Łukasz, rolnik z powiatu chełmskiego. Chciał zarejestrować przyczepę rolniczą, którą sprowadził w 2019 roku z Wielkiej Brytanii. Kiedy przyszedł do wydziału komunikacji i spraw obywatelskich Starostwa Powiatowego w Chełmie, aby dopełnić wszystkich niezbędnych formalności, urzędnicy poinformowali go, że tymczasem rejestracja pojazdu nie będzie możliwa. Z jakiego powodu?

źródło: Pixabay, zdjęcie ilustracyjne

Nasz Czytelnik chciał zarejestrować popularny model przyczepy rolniczej - HL 6011. Pojazd posiada 6 ton ładowności. Wydawało się, że wszystko pójdzie zgodnie z planem i przyczepa będzie mogła oficjalnie zasilić park maszynowy rolnika. Tak się jednak nie stało.

- Decyzja urzędników bardzo mnie zdziwiła, ponieważ konsultowałem możliwość zarejestrowania takiego pojazdu w innych jednostkach powiatowych, we Włodawie i Krasnymstawie. Nikt nie robił problemów. Gdybym podlegał pod tamte urzędy, dowód rejestracyjny miałbym już w kieszeni – mówi pan **Łukasz**.

Dlaczego zatem całej procedury nie udało się przeprowadzić tak sprawnie, jak to sobie wyobrażał? Wyjaśnień na ten temat udzielił nam **Adam Słupczyński**, zastępca dyrektora wydziału.

- Rzeczywiście ten przypadek wydaje się dosyć skomplikowany. Artykuł 72. „Prawa o ruchu drogowym" stanowi bowiem, że pojazd, który chcemy zarejestrować jako właściciel, musi posiadać wcześniejszy dowód rejestracji. Problem pojawia się oczywiście w momencie, kiedy tego dowodu nie ma. Prawo w Wielkiej Brytanii dopuszczało, przynajmniej do pewnego momentu, możliwość nierejestrowania tego typu pojazdów. Obecnie wystąpiliśmy do odpowiednich organów w tym kraju, aby ustaliły, czy przyczepa może zostać faktycznie zarejestrowana. Czy nie ma przeszkód formalnych. Nie ukrywam, że napotykamy niestety na duży opór komunikacyjny w tej kwestii – wyjaśnia Słupczyński.

Artykuł 72. zawiera również i taki zapis, że „W przypadku pojazdu sprowadzanego z terytorium państwa niebędącego państwem członkowskim zamiast dowodu rejestracyjnego, o którym mowa w ust. 1 pkt 5, dopuszcza się przedstawienie innego dokumentu stwierdzającego rejestrację pojazdu, wydanego przez organ właściwy do rejestracji pojazdów w tym państwie". Nie ulega jednak wątpliwości, że w 2019 roku Wielka Brytania pozostawała jeszcze członkiem UE. Oficjalne wystąpienie w ramach Brexitu nastąpiło dopiero 31 stycznia 2020 roku. Dla całej sprawy wydaje się to jednak nie mieć większego znaczenia. Urzędnicy twierdzą, że dowód czy też potwierdzenie „brytyjskiej" historii przyczepy jest konieczne niezależnie od późniejszych zmian w obrębie samej wspólnoty.

- Najnowsze wytyczne z Ministerstwa Infrastruktury (z września ubiegłego roku) stanowią, że pojazdy tego typu, czyli przyczepy, o ładowności powyżej 3,5 t, muszą być rejestrowane. Nie wykluczamy oczywiście, że całą procedurę uda się przeprowadzić pomyślnie dla wnioskodawcy. W tej chwili potrzebujemy jednak przeprowadzić w sprawie dłuższe postępowanie, sprawdzić wszystkie dostępne informacje. Oczekujemy na odpowiedź z brytyjskiego urzędu – podsumowuje Słupczyński.

RC

Mieszkańcy poczują ulgę

REJOWIEC FABRYCZNY Władze miasta nadzorują obecnie szereg inwestycji związanych z gospodarką wodno-kanalizacyjną. Część zadań udało się już zakończyć lub są w trakcie realizacji. Na liście wyzwań pozostały jednak i te, w przypadku których postępowania przetargowe jeszcze trwają.

źródło: Pixabay, zdjęcia ilustracyjne

Tak jest w przypadku dużego zadania inwestycyjnego, polegającego na gruntownej modernizacji sieci kanalizacyjnej w „aglomeracji Rejowca Fabrycznego". Dojście do tego etapu nie byłoby jednak możliwe, gdyby nie szereg wcześniejszych działań.

- Przedmiotem naszego zainteresowania w ostatnim czasie była ulica Jana Pawła II, gdzie realizowana była inwestycja, polegająca na rozbudowie sieci kanalizacyjnej. W zasadzie udało się ją zakończyć. Drugim elementem tego samego zadania była modernizacja ulic Skłodowskiej i Wschodniej – wyjaśnia burmistrz miasta **Stanisław Bodys.**

Ogłoszony niedawno przetarg dotyczy rozbudowy kanalizacji w dwóch dzielnicach Rejowca Fabrycznego: na osiedlu Centrum i Fabrycznym.

- To bardzo ważne, duże zadanie. Jego zakres obejmuje budowę nowej instalacji kanalizacyjnej, która przebiegać będzie od osiedla Fabrycznego, przez ulicę Robotniczą, wzdłuż osiedla Domki w centrum i dalej do kolektora, który znajduje się z kolei tuż przed instalacją oczyszczalni ścieków – mówi burmistrz.

Włodarz miasta przekonuje, że montaż nowej sieci istotny jest zwłaszcza dla mieszkańców osiedla domków jednorodzinnych, ponieważ dotychczasowe doświadczenia użytkowników sieci wiązały się niestety z częstymi awariami.

- Ponadto w ramach zadania, dla którego, mam nadzieję, uda się już wkrótce wyłonić wykonawcę, zostaną wymienione niektóre elementy oczyszczalni ścieków. Tak, aby mogła działać w sposób bezawaryjny i spełniać dalej swoją funkcję – informuje burmistrz Bodys.

Nie bez znaczenia pozostaje również fakt, że w ślad za inwestycjami wodno-kanalizacyjnymi realizowane będą te związane z modernizacją nawierzchni lokalnych ulic.

- Zaplanowaliśmy już kolejne postępowanie przetargowe. Tym razem będzie dotyczyło prac o charakterze drogowym. Przyszły wykonawca zajmie się przebudową ulic w centrum naszego miasta. Wyremontowane arterie znacznie usprawnią ruch w ścisłym centrum Rejowca Fabrycznego. Przebudowa obejmie ulice: Słowackiego, Mickiewicza, Parkową, Reja, Hirszfelda oraz kilka odcinków dróg bez nazw: ul. KDD-44, KDD-45, KDD-47 – podsumowuje burmistrz.

RC

220 sztuk podróbek nie trafiło na rynek

DOROHUSK Podczas kontroli prowadzonej w ubiegłym tygodniu na drogowym przejściu granicznym w Dorohusku funkcjonariusze Służby Celno -Skarbowej ujawnili hurtowe ilości towarów, które opatrzone były znakami towarowymi znanych światowych firm.

fot. KAS w Lublinie

- To między innymi paski, torebki, plecaki, portfele oraz testery perfum – łącznie ponad 220 sztuk. Funkcjonariusze znaleźli je w schowku konstrukcyjnym naczepy. Istnieje duże prawdopodobieństwo, że są to towary podrobione. Do ich własności przyznał się kierowca ciężarówki. W związku z przemytem przeciwko mężczyźnie wszczęta została sprawa karna skarbowa – mówi **Michał Deruś**, rzecznik prasowy Izby Administracji Skarbowej w Lublinie.

Krajowa Administracja Skarbowa wspiera uczciwych przedsiębiorców, dba o prawa twórców oraz chroni konsumentów. Wielokrotnie badania laboratoryjne potwierdzały, że zatrzymane przez funkcjonariuszy podróbki nie spełniały norm jakości i mogły być niebezpieczne dla zdrowia użytkowników.

(apm)

Prymusi zostali docenieni za swoją pracę

GM. KAMIEŃ Najzdolniejsi uczniowie szkół w Kamieniu i Strachosławiu odebrali stypendia naukowe. Za wytrwałość i sumienną pracę nagrodzeni zostali prymusi z klas V-VIII.

źródło: Gmina Kamień

Zdobycie zaszczytnego wyróżnienia wiązało się oczywiście z konkretnymi wymaganiami. Na końcową ocenę kwalifikującą do uzyskania stypendium wójta **Dariusza Stockiego** wpływała średnia ocen, jaką poszczególni uczniowie uzyskali w pierwszym semestrze roku szkolnego 2022/2023. W klasach V-VI musieli uzyskać minimum 5.0, natomiast na poziomie klas VII-VIII minimum 4.75.

Stypendia w SP w Kamieniu otrzymali: **Nikola Imbirowicz, Lidia Waszczuk, Tomasz Górecki, Marcin Karczmarski, Mateusz Guz** i **Kuba Kasperek.** Prymusami w SP w Strachosławiu okazały się **Martyna Michalska** i **Julia Kozubal**.

Najzdolniejsi z grona wychowanków tych placówek otrzymali jednorazowe wsparcie w wysokości 250 zł. O takie samo stypendium uczniowie będą mogli powalczyć pod koniec roku szkolnego. Decydujące będą wyniki z drugiego semestru.

- Gratuluję prymusom i życzę dalszych sukcesów. Liczę na to, że w drugim semestrze liczba nagrodzonych uczniów będzie jeszcze większa - powiedział wójt Dariusz Stocki podczas wręczania stypendiów.

Podczas uroczystości, jaka miała miejsce w Strachosławiu, społeczność szkolna pożegnała **Kazimierę Koguciuk**, która po ponad trzydziestu latach pracy w placówce przeszła na emeryturę.

RC

POSZUKUJEMY NIERUCHOMOŚCI
W tym tygodniu
dla naszych gotówkowych klientów poszukujemy:
- kawalerki do 37 m² w Chełmie
- mieszkań 2 pokojowych na 1 lub 2 piętrze
- mieszkań na wynajem
Posiadasz jedną z powyższych nieruchomości?
Zadzwoń do nas!
Patrycja Szmagalska 518 524 828
Agnieszka Białasz 665 751 038
Angelika Urbańska 885851 179
PÓŁNOC NIERUCHOMOŚCI

eprasa.pl 0699f1acba

Studenci z Francji odwiedzili muzeum

CHEŁM Francuscy goście chełmskiego muzeum chcieli poznać losy społeczności żydowskiej naszego miasta. Spotkali się z panią Jadwigą Zawiślak, świadkiem tej historii, zwiedzili wystawę outdoroową muzeum oraz miejsca związane z dziedzictwem chełmskich Żydów.

Muzeum Ziemi Chełmskiej im. W. Ambroziewicza w Chełmie gościło studentów historii, socjologii i geografii Uniwersytetu Champollion w Albi (Francja). Wyjazd zorganizowany został przez francuską fundację Yahad – In Unum Polska. W planie wizyty było poznanie historii żydowskiej społeczności Chełma.

- Uczestnicy wizyty w chełmskim muzeum mieli okazję poznać ślady kulturowego dziedzictwa oraz formy upamiętnienia historii we współczesnej miejskiej przestrzeni. Spotkanie z panią **Jadwigą Zawiślak** z domu Michalczuk, urodzoną w 1923 roku, było ważnym, poruszającym doświadczeniem. Z pewnością pomogło lepiej zrozumieć losy chełmskich Żydów i stosunków pomiędzy polsko-żydowskimi sąsiadami. Pani Jadwiga jest już dziś jedną z nielicznych mieszkanek Chełma pamiętającą czasy Zagłady - informują pracownicy muzeum.

Goście z Francji zwiedzili również outdoorową wystawę pn. „Życie i Zagłada chełmskich Żydów w 80. rocznicę likwidacji getta w Chełmie", znajdującą się na skwerze Szmula Zygielbojma, a także obiekty i miejsca, które wiążą się z dziedzictwem materialnym chełmskich Żydów (tablice pamiątkowe, pomniki). **dw**

fot. Muzeum Ziemi Chełmskiej [profil na Facebooku]

Drogę w Krobonoszy czeka przebudowa

źródło: Freepik, zdjęcie ilustracyjne

GM. SAWIN Ogłoszono właśnie postępowanie przetargowe związane z wyłonieniem wykonawcy prac, jakie władze gminy planują przeprowadzić na drodze gminnej w Krobonoszy. Z dokumentacji wynika, że po remoncie jej stan poprawi się w sposób zasadniczy.

Przed przyszłym wykonawcą zostanie postawione zadanie przebudowy konstrukcji drogi na odcinku liczącym ponad 1300 m. W zakresie prac uwzględniono, że po przeprowadzeniu wszystkich działań nawierzchnia będzie liczyła minimum 3,5 m szerokości. Obecnie ma nawierzchnię szerokość 3 m, wykonaną z kruszywa. Poszerzone zostaną również pobocza (zakładana szerokość po przebudowie to 0,75 m). Planowane jest też odtworzenie zjazdów indywidualnych i publicznych.

- W ramach zadania zaplanowano: roboty przygotowawcze, ziemne, wykończeniowe, odwodnienie, podbudowy, nawierzchnię oraz odpowiednie oznakowanie drogi - wyjaśnia wójt **Dariusz Ćwir**. Jak zapewnia, przebudowa sprawi, że Krobonosz stanie się bardziej dostępna i jej skomunikowanie z pozostałymi rejonami gminy ulegnie znacznej poprawie.

Podnosi się i ten argument, że nowa droga polepszy płynność jazdy, a tym samym ograniczona zostanie emisja spalin do środowiska naturalnego. Inwestycja będzie mogła zostać przeprowadzona m.in. dzięki środkom, jakie gmina otrzymała z rządowego funduszu Polski Ład.

- Na tę inwestycję pozyskaliśmy dofinansowanie w wysokości ok. 1,5 mln złotych - informuje wójt.

Ostateczna wartość zadania będzie znana po otwarciu ofert. **RC**

Zawodowy Strzał w 10!

CHEŁM Niebawem młodzież szkół podstawowych będzie musiała wybrać dalszą drogę kształcenia. Przy podjęciu decyzji pomocne są targi szkół. Takowe, pod nazwą „Zawodowy Strzał w 10!", odbyły się w miniony wtorek (14 marca) w Miejskiej Hali Sportowej.

Szkoły zawodowe miały okazję przedstawić swoją ofertę edukacyjną przyszłym potencjalnym kandydatom, a ich uczniowie zachęcali młodszych kolegów do wyboru konkretnych kierunków.

- Myślę, że warto uczestniczyć w takich spotkaniach. Byliśmy na targach z całą klasą, dowiedzieliśmy się ciekawych informacji o szkołach. Już wstępnie mam plan, gdzie będę konstytuował naukę - mówi **Michał**, jeden z uczniów klasy 8 chełmskiej szkoły podstawowej.

- Cieszę się, że mogłem wziąć udział w tym wydarzeniu i spotkać się ze wspaniałą i utalentowaną młodzieżą. Dziękuję za wszystkie rozmowy! - mówił prezydent **Jakub Banaszek**. **dw**

fot. Urząd Miasta Chełma

eprasa.pl 0699f1acba

Zdjęciami wywalczyli dodatkowe punkty do szkół średnich

Autor: Anna Kowalik Źródło: ZS CKR w Siennicy Różanej

GM. SIENNICA RÓŻANA
Rywalizacja w V Wojewódzkim Konkursie Fotograficznym im. Augusta Cieszkowskiego pod nazwą „Leśny album" miała nie tylko prestiżowy charakter. Dzięki decyzji Lubelskiego Kuratora Oświaty laureaci trzech pierwszych miejsc zdobyli także dwa dodatkowe punkty uwzględniane w procesie rekrutacji do szkół ponadpodstawowych.

Rozstrzygnięcie konkursu zbiegło się w czasie z Siennickimi Augustynkami, czyli świętem patrona Centrum Kształcenia Rolniczego. Tego dnia placówka, która była jednym z organizatorów konkursu, zorganizowała również Dzień Otwarty w CKR.

Na konkurs nadesłano 604 fotografie (wykonane przez 209 autorów). Jury oceniało prace w dwóch kategoriach: klas VII -VIII szkół podstawowych oraz szkół prowadzonych przez Ministra Rolnictwa i Rozwoju Wsi. Uhonorowani zostali autorzy najlepszych zdjęć. Przyznano też sześć wyróżnień. Swoje nagrody wręczył także współorganizator wydarzenia – Koło Łowieckie nr 6 „Jarząbek".

Wśród laureatów konkursu znaleźli się następujący uczniowie z naszego regionu: II miejsce w kategorii szkół podstawowych (klas VII i VIII) zajął **Marcin Szustak** ze Szkoły Podstawowej nr 4 w Chełmie, który na podium wyprzedził **Błażeja Daczkę** ze Szkoły Podstawowej nr 5 w Krasnymstawie. Z kolei w drugiej kategorii II miejsce jurorzy przyznali **Dominikowi Hawrylukowi** z Zespołu Szkół CKR w Siennicy Różanej.

Wśród wyróżnionych znaleźli się m.in. **Krzysztof Haratym** i **Karina Marek** (oboje ze Szkoły Podstawowej w Fajsławicach) oraz **Michał Soja** ze SP nr 4 w Chełmie. Z kolei Koło Łowieckie „Jarząbek" przyznało wyróżnienia **Jakubowi Danickiemu** ze SP w Okszowie i **Annie Lipko** ze SP w Rejowcu.

– Celem konkursu jest propagowanie postawy szacunku wobec dziedzictwa przyrodniczego, jakim są lasy oraz rozwijanie zainteresowań związanych ze sztuką fotografii i promowanie młodych talentów. Cieszymy się, że od lat partneruje nam w tej inicjatywie Krasnostawskie Nadleśnictwo, dzięki czemu możemy uwrażliwiać młodzież na piękno przyrody – powiedział **Stanisław Buk**, dyrektor siennickiej szkoły.

Przy okazji uczestnicy mogli zapoznać się z nowoczesnymi warunkami i kierunkami kształcenia, jakie oferuje CKR w Siennicy Różanej. Goście zwiedzili m.in. sale lekcyjne, salę lustrzaną fitness, szkolny internat i pracownie do nauki zawodu. Uczniowie próbowali także swoich sił na wirtualnej strzelnicy, utworzonej wspólnie z samorządem gminnym w ramach programu MON „Strzelnica w powiecie".

Na szkolnym dziedzińcu zaprezentowano najnowocześniejszy sprzęt rolniczy służący do realizacji kształcenia w zawodzie technik mechanizacji rolnictwa i agrotroniki. Poczęstunek przygotowany przez uczniów kształcących się w zawodzie technik żywienia i usług gastronomicznych pozwolił zaprezentować ich umiejętności kulinarne. Gości częstowano własnego wypieku pizzą, a także lodami i popcornem, które zostały przygotowane dzięki urządzeniom znajdującym się na wyposażeniu szkolnej pracowni gastronomicznej. Tym samym szkoła pokazała całe spektrum posiadanych przez siebie atutów. **TK**

Gratka dla turystów i miłośników regionu

GM. SAWIN Władze gminy Sawin przygotowują się do realizacji dużego i wymagającego pod względem finansowym zadania, polegającego na wybudowaniu odcinka ścieżki pieszo -rowerowej. Ma ona stanowić część szlaku turystycznego, łączącego Chełm z Włodawą. Ścieżka będzie przebiegała wzdłuż drogi wojewódzkiej nr 812. Postępowanie przetargowe na wyłonienie wykonawcy prac trwa.

Wójt **Dariusz Ćwir** wyjaśnia, że całość inwestycji podzielona została na dwa zadania. Jeżeli chodzi o sam Sawin, to ścieżka będzie przebiegała od ulicy Zastawie do ulicy Kościelnej, a długość zaplanowanego odcinka to blisko 1,5 km.

- Kolejny etap to odcinek łączący granicę Jagodnego z granicą Czułczyc. Tutaj ścieżka będzie mierzyła blisko 3,2 km. Wszystkie prace zostaną zrealizowane dzięki dofinansowaniu z rządowego funduszu Polski Ład. Z tego źródła pozyskaliśmy środki w wysokości blisko 4 900 000 zł – wyjaśnia wójt Ćwir.

Zgodnie z założeniami ścieżka będzie miała szerokość 2 m. W zakresie planowanych prac znalazły się m.in. roboty przygotowawcze oraz ziemne, odwodnienie, wykonanie ścieżki rowerowej, zjazdów, urządzeń bezpieczeństwa ruchu, oznakowanie dróg i urządzeń bezpieczeństwa ruchu oraz roboty wykończeniowe.

Jak opisano to w dokumentacji przetargowej, zaplanowana infrastruktura ma stanowić zachętę do rozwoju aktywnych form turystyki oraz ułatwiać dostęp do miejsc i obszarów atrakcyjnych turystycznie - zarówno dla mieszkańców gminy Sawin, jak i okolicznych gmin. Za obszary szczególnie interesujące pod tym względem uznaje się Chełmski Park Krajobrazowy oraz Chełmski Obszar Chronionego Krajobrazu, jak również liczne miejsca pamięci narodowej. **RC**

Mieszkańcy przedstawili swoje pomysły

CHEŁM Podczas czwartkowych konsultacji w sprawie zagospodarowania Glinianek mieszkańcy Chełma wyrazili swoje zdanie na temat pierwszej koncepcji, którą zaprezentował wykonawca dokumentacji projektowej. „Dominika Karbowniczek - projektowanie terenów zieleni" naniesie poprawki i przedstawi nowy projekt na kolejnym spotkaniu.

fot. Urząd Miasta Chełm

16 marca w urzędzie miasta odbyło się spotkanie z mieszkańcami Chełma i przedstawicielami biura projektowego „Dominika Karbowniczek - projektowanie terenów zieleni", które jest wykonawcą dokumentacji projektowej zagospodarowania zbiornika „Glinianki".

W trakcie konsultacji przedstawiona została wstępna koncepcja projektantów. Jakie są jej założenia? Miałaby zostać wykonana m.in. ścieżka rowerowa wokół jeziora, nowa plaża, a także bezpieczne kąpielisko. Poza tym w planach była budowa boisk sportowych, placów zabaw, strefy fitness oraz innych elementów wchodzących w skład rekreacyjnej infrastruktury (altanki, ławeczki, stanowiska do grillowania, pomosty, sanitariaty czy mała gastronomia).

Podczas spotkania jednym z głównych tematów była kwestia grobli, która dzieli dwa wodne zbiorniki. W koncepcji projektowej grobla miała pozostać, a dwa zbiorniki miały być od siebie niezależne. Na grobli miała zostać wykonana spacerowa ścieżka i elementy architektoniczne, takie jak kamienista przelewowa kaskada czy mostek. Jednak mieszkańcy mieli swoje zdanie na ten temat. Postulowali, żeby zlikwidować groblę i połączyć zbiorniki.

fot. Urząd Miasta Chełm

Co jeszcze chcieli zmienić chełmianie? Zaproponowali połączenie ścieżki rowerowej z trasą Green Velo. Chcieli też, aby, ze względów bezpieczeństwa, ścieżka rowerowa nie przechodziła przez strefę plażową. Ponadto w ich propozycjach znalazły się: zaprojektowanie pola namiotowego i camperowego, zaplanowanie odpowiedniej ilości miejsc parkingowych, lokalizacja stanowisk wędkarskich oraz zaplanowanie odpowiedniej wielkości bezpiecznego kąpieliska.

Projektanci mają przygotować drugą koncepcję zagospodarowania Glinianek. Za ok. 2 tygodnie ma odbyć się kolejne spotkanie, podczas którego zostanie ona przedstawiona. Jeśli zostanie zaakceptowana, wykonawca przystąpi do opracowania właściwej wersji całego projektu. **dw**

Wyleją kolejne metry asfaltu

GM. REJOWIEC FABRYCZNY
W ramach naboru do programu Rządowy Fundusz Polski Ład: Program Inwestycji Strategicznych władze gminy pozyskały kwotę 5 milionów złotych. Środki zostaną przeznaczone na remont kilku ważnych, a nieremontowanych od lat odcinków dróg gminnych. Sprawdziliśmy, w których miejscowościach mieszkańcy będą mogli poruszać się po nowej, asfaltowej nawierzchni.

Wójt gminy **Zdzisław Krupa** wyjaśnia, że wytypowane odcinki są najczęściej w opłakanym stanie. Posiadają nawierzchnię tłuczniową lub asfaltową, ale tak zdegradowaną, że nie nadaje się praktycznie do dalszego użytkowania. Środki już są, teraz przyszła pora na wybór korzystnej oferty.

- Udało się dopełnić wszystkich formalności związanych z dokumentacją oraz pozwoleniami na budowę, zatem nic nie stało na przeszkodzie, aby ogłosić postępowanie przetargowe na wyłonienie wykonawcy wszystkich prac. Do przebudowania mamy w sumie sześć odcinków i chcielibyśmy, aby wszystkimi zajęła się jedna firma, jeden wykonawca – wyjaśnia wójt Krupa.

Na przeprowadzenie niezbędnych prac przedsiębiorstwo będzie miało 14 miesięcy od momentu podpisania umowy. Nowa nawierzchnia powstanie w Kaniem Stacji, na osiedlu domów jednorodzinnych, w miejscowości Kanie, w Pawłowie (ul. Łączna), w Gołębiu (krótki odcinek przy stacji kolejowej), w Wólce Kańskiej oraz na odcinku Leszczanka – Liszno Kolonia, który przebiega przez dwie miejscowości.

- Nie ulega wątpliwości, że zakres prac jest dosyć duży. Ulica Modrzewiowa w Kaniem Stacji liczy blisko 350 m. W Gołębiu przebudową zostanie objęty odcinek liczący prawie 370 m. Odcinek przebiegający przez Leszczankę i Liszno Kolonię to w sumie ok. 1 km. W Wólce Kańskiej wyremontujemy ponad 420 m nawierzchni. Ulica Łączna w Pawłowie to blisko 370 m. W Kaniem nowy asfalt zostanie wyłożony na odcinku liczącym ponad 720 m. Program Polski Ład przewiduje, że tego typu inwestycje można realizować w cyklu dwuletnim – wyjaśnia wójt.

Warto nadmienić, że w Pawłowie oraz Kaniem Stacji w zakresie prac ujęto również budowę chodników. Na wszystkich wyremontowanych odcinkach pojawią się też zjazdy indywidualne oraz odpowiednie oznakowanie. **RC**

eprasa.pl 0699f1acba

GMINA WIERZBICA Chcą coś zmienić w swoim życiu

Mieszkańcy spółdzielni poczuli moc...

Na wielką przemianę swojego otoczenia, a jednocześnie własnego życia liczą mieszkańcy spółdzielni w Wólce Tarnowskiej. Jej teren to dawny PGR, gdzie życie „zamarło" w momencie przemian ustrojowych. Antonina Bień, prezes spółdzielni podkreśla jednak, że mieszkańcy jeszcze z siebie do końca nie zrezygnowali. Jeszcze widzą szansę na wyjście z kryzysów i na to, że słońce zaświeci również dla nich.

źródło: nadesłane

Przekonuje, że wewnętrzny ogień i determinacja jeszcze w tych ludziach do końca nie wygasły. Że chcą coś zmienić. Zrobić coś ze swoim życiem i samym sobą. Wyrwać się z zaklętego kręgu.

- To długotrwały i żmudny proces. Nasze panie postanowiły jednak, że się zorganizują, że zawalczą o swoje życie. Otrzymały od gminy budynek po zlikwidowanej szkole podstawowej i chcą, aby zaczął tętnić życiem. Mam szczerą nadzieję, że im się uda – kontynuuje Bień.

Mury zapomnianego obiektu znów ożyły podczas ostatnich ferii zimowych.

- Panie zorganizowały dla dzieci cykl zajęć, warsztatów i spotkań – m.in. z funkcjonariuszami policji i straży pożarnej. Dzieci przyrządzały m.in. pizzę, gofry, uczestniczyły w zajęciach na temat pierwszej pomocy. Teraz mieszkanki spółdzielni przygotowały Dzień Kobiet. Zaprezentowały autorską piosenkę, do której powstała nawet muzyka. Ten zapał jest naprawdę ogromny. Jestem przekonana, że nasze panie chciałyby tym zapałem zarazić koleżanki z sąsiednich rejonów – wyjaśnia prezes.

Przekonuje, że nie należy się zamykać. Nie należy się zamykać przede wszystkim w ciasnym kręgu swoich własnych wyobrażeń o rzeczywistości, ale mocno chwycić ster życia we własne dłonie.

źródło: nadesłane

- To oczywiste, że rodzi się przed nami coraz więcej pytań, wątpliwości, przede wszystkim tych organizacyjnych. Panie mają pomysł, aby swoją działalność prowadzić w ramach fundacji. Jesteśmy na etapie planowania i ustalania wszystkich szczegółów z tym związanych. Jedno jest jednak pewne – to zapał ludzi uskrzydla do działania – uśmiecha się Bień.

Śladem swoich małżonek udali się również panowie, którzy o siebie chcą zawalczyć na niwie sportowej. Przyszła fundacja chce zorganizować otwarty turniej tenisa stołowego o puchar prezesa spółdzielni, a więc trenują wytrwale, aby w zawodach osiągnąć jak najlepsze wyniki. Organizacja chce działać nie tylko w oparciu o pomoc mieszkańców gminy, ale także zapraszać do licznych aktywności osoby spoza granic samorządu.

- Planujemy zorganizować zajęcia z jogi, letnie biegi terenowe, tych pomysłów jest naprawdę dużo. Bardzo chciałabym, aby ten rozwój był wszechstronny - podsumowuje prezes spółdzielni.

W tym momencie fundacja, której nazwa nie została jeszcze do końca ustalona, oczekuje na oficjalne zarejestrowanie w KRS. Wydaje się to jednak tylko formalnością, ponieważ najpoważniejsze zręby organizacji powstały już w ludzkich sercach. W sercach ludzi, którzy chcą opuścić „zaklęty krąg"... **RC**

CHEŁM Wystartowała kolejna „szesnastka" w WOT

Wśród kandydatów pracownik MPGK

Rozpoczęło się kolejne szkolenie nowych żołnierzy. Wielu kandydatów do Wojsk Obrony Terytorialnej łączy swoją pracę zawodową lub naukę ze służbą. Wśród nich jest Radosław i Marta.

10 marca (piątek) wystartowało nowe szkolenie podstawowe dla kandydatów na żołnierzy 19. Nadbużańskiej Brygady Obrony Terytorialnej. Bierze w nim udział 47 osób. 33 osoby wybrały szkolenie szesnastodniowe (wśród nich jest 15 kobiet), zaś 14 osób - szkolenie weekendowe (w tym gronie jest 12 kobiet).

Forma weekendowa jest pierwszą, innowacyjną formą, którą wdrożyła brygada.

- Wyszliśmy naprzeciw oczekiwaniom kandydatów do służby, którym łatwiej pogodzić szkolenie w formie weekendowej. Dzięki temu przyszli żołnierze nie muszą się wyrywać na 16 dni z obowiązków zawodowych i rodzinnych, a zdajemy sobie sprawę, że w obecnych czasach może to być kłopotliwe – mówi płk **Robert Kasperczuk**, dowódca 19.NBOT.

Weekendowe szkolenie nie różni się, jeśli chodzi o program, od „szesnastki". Wydłużony jest jedynie czas jego trwania. Odbywa się ono przez osiem weekendów.

Jednym z uczestników szkolenia podstawowego jest **Radosław Wróblewski**, pracownik Miejskiej Przedsiębiorstwie Gospodarki Komunalnej w Chełmie. Chciał się sprawdzić i spróbować czegoś nowego poza pracą.

– Wolny czas postanowiłem poświęcić dla służby ojczyźnie – mówi. – Mam duże wsparcie dzieci i żony, którzy bardzo pozytywnie zareagowali na pomysł wstąpienia do 19. NBOT.

Uczestniczką weekendowej grupy jest **Marta Jędrzejewska**, która na co dzień jest kierowniczką kuchni w jednostce. Ma więc styczność z wojskiem, jednak teraz postanowiła sama nałożyć mundur.

– Dzięki temu, że szkolenie odbywa się w weekendy, mogę je bez kłopotu połączyć z pracą zawodową – mówi. – Rodzina zaaprobowała moją decyzję o wstąpieniu do terytorialsów. I trochę się już przyzwyczaiła do moich weekendowych nieobecności, bo podobnie było, kiedy studiowałam.

W piątek (10 marca, nowi terytorialsi dopełnili formalności i pojechali do Zamościa po przydział umundurowania i wyposażenia.

„Szesnastkę" musi przejść pomyślnie każdy kandydat na żołnierza WOT. W czasie ćwiczeń zapoznają się oni z regulaminami oraz obsługą broni. Uczestniczyć będą w zajęciach na strzelnicy, nauczą się topografii, taktyk na polu walki i udzielania pierwszej pomocy. Będą również ćwiczyć w sekcjach. Na koniec będą mieli do przejścia tzw. pętlę taktyczną - egzamin ze wszystkiego, czego nauczyli się w czasie trwania szkolenia. To właśnie zaliczenie pętli pozwoli na złożenie przysięgi. Odbędzie się ona 25 marca w Woli Uhruskiej. Zaś tryb weekendowy szkolenia zakończy przysięga 25 maja (razem z adeptami kursu stacjonarnego w maju).

- Cieszę się, że zainteresowanie służbą w WOT stale rośnie, a nasza brygada dzięki temu stale się powiększa. Nowi żołnierze wzmocnią batalion i pododdziały - mówi płk Kasperczuk.

19 NBOT to młoda brygada. Zawiązała się w połowie 2022 r. Do tej pory przeprowadziła trzy rekrutacje do służby w swoich szeregach. Zorganizowała przysięgi w Chełmie, Wojsławicach i Rejowcu. Aktualne szkolenie jest już czwartym na koncie brygady. Zaplanowane są jeszcze rekrutacje w maju, lipcu i październiku.

Osoby, które chciałyby zostać żołnierzem WOT, mogą składać wnioski w odpowiednim dla swojego miejsca zamieszkania Wojskowym Centrum Rekrutacji bądź przez portal e-PUAP. Jest też możliwość kontaktu z rekruterem 19 NBOT z odpowiedniego powiatu. Dane kontaktowe można znaleźć na str. https://rekruterzy.terytorialsi.wp.mil.pl. **dw**

Konsekwentnie inwestują w kanalizację

GM. ŻMUDŹ Władze gminy zaplanowały gruntowną modernizację infrastruktury logistycznej związanej z funkcjonowaniem lokalnej oczyszczalni ścieków. Sprawdziliśmy, na czym te prace będą polegały.

Wicewójt gminy Żmudź **Łukasz Burak** mówi, że modernizacja obiektów związanych z oczyszczalnią ścieków stanowi kolejny element pośród szeregu przeprowadzonych do tej pory inwestycji o charakterze wodno -kanalizacyjnym. W ubiegłym roku przebudowano na terenie gminy trzy przepompownie oraz zainstalowano kanalizację na ul. Brzozowej.

- Przede wszystkim chciałbym podkreślić, że wszystkie zaplanowane prace będziemy w stanie przeprowadzić tylko dzięki pozyskanemu dofinansowaniu. Bez środków zewnętrznych ta inwestycja pozostawałaby jedynie w sferze naszych marzeń – stwierdza wicewójt Burak.

Z rządowego funduszu Polski Ład gmina otrzymała 4,75 mln zł, co stanowi ok. 95% kosztów związanych z tą inwestycją. O ostatecznych kwotach władze samorządowe będą mogły mówić jednak dopiero po zakończeniu postępowania przetargowego.

- W zakresie prac znalazła się m.in. przebudowa oczyszczalni ścieków w miejscowości Żmudź, budowa budynku na agregat prądotwórczy, budynku gospodarczo-garażowego, przebudowa placu manewrowego i chodników na terenie oczyszczalni, przebudowa ogrodzenia oraz dostawa różnego rodzaju wyposażenia, potrzebnego do prawidłowego jej funkcjonowania – wyjaśnia dalej wicewójt.

Firma, która podejmie się wykonania wszystkich niezbędnych prac, powinna zostać wybrana pod koniec marca. Jeśli postępowanie zakończy się pomyślnie, wykonawca zostanie zobowiązany terminem 14 miesięcy od momentu podpisania umowy. **RC**

eprasa.pl 0699f1acba

OGŁOSZENIE WÓJTA GMINY CHEŁM

o przystąpieniu do sporządzenia miejscowego planu zagospodarowania przestrzennego dla terenów położonych przy ul. Szkolnej i ul. Rumiankowej w obrębach ewidencyjnych Okszów-Kolonia i Okszów

Na podstawie art. 17 pkt 1 ustawy z dnia 27 marca 2003 r. *o planowaniu i zagospodarowaniu przestrzennym* (Dz. U. z 2022 r. poz. 503, z późn. zm.) oraz zgodnie z art. 54 ust. 2 i 3 ustawy z dnia 3 października 2008 r. *o udostępnianiu informacji o środowisku i jego ochronie, udziale społeczeństwa w ochronie środowiska oraz o ocenach oddziaływania na środowisko* (Dz. U. z 2022 r. poz. 1029, z późn. zm.) zawiadamiam o podjęciu przez Radę Gminy Chełm uchwały Nr LXI/574/2023 z dnia 28 lutego 2023 roku w sprawie przystąpienia do sporządzenia miejscowego planu zagospodarowania przestrzennego dla terenów położonych przy ul. Szkolnej i ul. Rumiankowej w obrębach ewidencyjnych Okszów-Kolonia i Okszów. Uchwała wraz z załącznikami graficznymi przedstawiającymi granice obszaru sporządzenia miejscowego planu umieszczona została na stronie Biuletynu Informacji Publicznej Urzędu Gminy Chełm w zakładce: Prawo miejscowe.

Jednocześnie informuję, że w związku z art. 46 ust. 1 pkt 1 oraz art. 51 ust. 1 ustawy z dnia 3 października 2008 r. *o udostępnianiu informacji o środowisku i jego ochronie, udziale społeczeństwa w ochronie środowiska oraz o ocenach oddziaływania na środowisko* przeprowadzona zostanie strategiczna ocena oddziaływania na środowisko projektu miejscowego planu, w ramach której opracowana zostanie prognoza oddziaływania na środowisko.

Zainteresowani mogą składać wnioski dotyczące planu miejscowego, w terminie do dnia 14 kwietnia 2023 r. Wnioski należy składać do Wójta Gminy Chełm w formie papierowej na adres: Urząd Gminy Chełm, ul. Gminna 18, 22-100 Pokrówka, lub elektronicznej, za pomocą dostępnych środków komunikacji elektronicznej: poczty elektronicznej: sekretariat@gminachelm.pl lub poprzez ePUAP: /UrzadGminyChelm/skrytka.

Wniosek powinien zawierać imię i nazwisko lub nazwę wnioskodawcy oraz adres zamieszkania lub siedziby, a także w zależności od przedmiotu wniosku oznaczenie nieruchomości, której wniosek dotyczy. Organem właściwym do rozpatrzenia złożonych wniosków jest Wójt Gminy Chełm.

Wójt Gminy Chełm

Zgodnie z art. 13 rozporządzenia Parlamentu Europejskiego i Rady (UE) 2016/679 z dnia 27 kwietnia 2016 r. (ogólne rozporządzenie o ochronie danych) informuję, iż:
1. Administratorem danych osobowych jest Wójt Gminy Chełm. Adres kontaktowy: 22-100 Pokrówka, ul. Gminna 18.
2. Dane osobowe przetwarzane będą w celu realizacji zadań publicznych w postaci dokumentów planistycznych opracowywanych na podstawie przepisów ustawy z dnia 27 marca 2003 r. o planowaniu i zagospodarowaniu przestrzennym.
3. Posiada Pan/i prawo: dostępu do treści swoich danych osobowych, ich sprostowania, usunięcia, ograniczenia przetwarzania, sprzeciwu wobec przetwarzania oraz przenoszenia danych. Gdy dane osobowe nie zostały zebrane od Pana/i przysługuje prawo dostępu do informacji o źródle ich pozyskania, jeśli nie wpływa to na ochronę praw i wolności osoby, od której te dane pozyskano. Gdy przetwarzanie danych odbywa się na podstawie zgody przysługuje Panu/i prawo do cofnięcia zgody w dowolnym momencie, bez wpływu na zgodność z prawem przetwarzania, którego dokonano na podstawie zgody przed jej cofnięciem. Prawo do wniesienia skargi do organu nadzorczego, którym jest Prezes Urzędu Ochrony Danych Osobowych.
4. Pełny zakres informacji o ochronie danych osobowych znajduje się na stronie internetowej BIP Gminy Chełm: https://ugchelm.bip.lubelskie.pl/

7180

Świątecznym tradycjom stało się zadość...

GM. LEŚNIOWICE 30 prac wpłynęło na eliminacje gminne IV Wojewódzkiego Konkursu na Palmę i Pisankę Wielkanocną. Jak informują organizatorzy eliminacji, na kolejnym etapie gminę reprezentować będą osoby, których prace w poszczególnych kategoriach zostały ocenione najwyżej.

źródło: Gmina Leśniowice

Komisja konkursowa wybrała i nagrodziła artystów, choć jak podkreślano na wręczeniu nagród, nie było to łatwe, gdyż wszystkie prace wyglądały pięknie. Oceniając zgłoszone palmy i pisanki, jury przede wszystkim zwracało uwagę na pomysł i samodzielność wykonania oraz estetykę.

- Wszystkie prace są naprawdę piękne i od razu widać, że wykonane zostały z niezwykłą starannością. Dziękuję uczestnikom za to, że poświęcili swój czas i zaangażowali się w ten konkurs – mówiła **Joanna Jabłońska**, wójt gminy Leśniowice. I dodała - Cieszę się, że mamy w gminie tylu zdolnych i utalentowanych mieszkańców. Trzymam kciuki za naszych reprezentantów w eliminacjach powiatowych.

W kategorii „palma wielkanocna wykonana techniką współczesną" pierwsze miejsce ex aequo zajęły: **Anna Kowal i Nikola Adamczuk**, drugie miejsce otrzymała **Żaneta Prucnal**.

W kategorii „palma wielkanocna - praca zbiorowa" wygrało **KGW Leśniczanki**, drugie miejsce jury przyznało **Związkowi Emerytów, Rencistów i Inwalidów koło nr** 7, a trzecie - **KGW Plisków**.

Kategorię „pisanka wykonana techniką tradycyjną" wygrała **Anna Kowal**, natomiast w kategorii „pisanka wykonana techniką współczesną" kolejność nagrodzonych była następująca: **Irena Pawliczuk, Diana Wenczuk, Krystian Nitrebski**.

W kategorii „pisanka - praca zbiorowa" pierwsze miejsce zajęło **KGW Leśniczanki**, a drugie - **Związek Emerytów, Rencistów i Inwalidów Koło nr** 7 **w Leśniowicach**. Wyróżnienia w kategorii pisanka otrzymały **Elżbieta Łuczkiewicz i Małgorzata Ciołek**.

Komisja konkursowa postanowiła nagrodzić dzieci za wkład pracy oraz pomysłowość i utworzyła dodatkowe kategorie: „pisanka – dzieci" oraz „palma - dzieci". W pierwszej nagrody zdobyli: **Maja Rogalska, Lidia Cichocka** oraz ex aequo: **Hania Plewińska, Karolina Pawliczuk, Katarzyna Hulkiewicz, Justyna Hulkiewicz, Łukasz Tryniecki, Hania Stałęga, Julia Pieczykolan, Tomasz Plewiński**. W kategorii „palma – dzieci" nagrodzono: **Karolinę Pawliczuk, Karola Mroza** i ex aequo: **Szymona Pawliczuka, Krystiana Nitrebskiego, Michała Plewińskiego** oraz **Jakuba Plewińskiego**. **RC**

OGŁOSZENIE WÓJTA GMINY CHEŁM

o przystąpieniu do sporządzenia miejscowego planu zagospodarowania przestrzennego dla terenów zabudowy mieszkaniowej położonych w obrębie ewidencyjnym Żółtańce

Na podstawie art. 17 pkt 1 ustawy z dnia 27 marca 2003 r. o planowaniu i zagospodarowaniu przestrzennym (Dz. U. z 2022 r. poz. 503, z późn. zm.) oraz zgodnie z art. 54 ust. 2 i 3 ustawy z dnia 3 października 2008 r. o udostępnianiu informacji o środowisku i jego ochronie, udziale społeczeństwa w ochronie środowiska oraz o ocenach oddziaływania na środowisko (Dz. U. z 2022 r. poz. 1029, z późn. zm.) zawiadamiam o podjęciu przez Radę Gminy Chełm uchwały Nr LXI/575/2023 z dnia 28 lutego 2023 roku w sprawie przystąpienia do sporządzenia miejscowego planu zagospodarowania przestrzennego dla terenów zabudowy mieszkaniowej położonych w obrębie ewidencyjnym Żółtańce. Uchwała wraz z załącznikiem graficznym przedstawiającym granice obszaru sporządzenia miejscowego planu umieszczona została na stronie Biuletynu Informacji Publicznej Urzędu Gminy Chełm w zakładce: Prawo miejscowe.

Jednocześnie informuję, że w związku z art. 46 ust. 1 pkt 1 oraz art. 51 ust. 1 ustawy z dnia 3 października 2008 r. o udostępnianiu informacji o środowisku i jego ochronie, udziale społeczeństwa w ochronie środowiska oraz o ocenach oddziaływania na środowisko przeprowadzona zostanie strategiczna ocena oddziaływania na środowisko projektu miejscowego planu, w ramach której opracowana zostanie prognoza oddziaływania na środowisko.

Zainteresowani mogą składać wnioski dotyczące planu miejscowego, w terminie do dnia 14 kwietnia 2023 r. Wnioski należy składać do Wójta Gminy Chełm w formie papierowej na adres: Urząd Gminy Chełm, ul. Gminna 18, 22-100 Pokrówka, lub elektronicznej, za pomocą dostępnych środków komunikacji elektronicznej: poczty elektronicznej: sekretariat@gminachelm.pl lub poprzez ePUAP: /UrzadGminyChelm/skrytka.

Wniosek powinien zawierać imię i nazwisko lub nazwę wnioskodawcy oraz adres zamieszkania lub siedziby, a także w zależności od przedmiotu wniosku oznaczenie nieruchomości, której wniosek dotyczy. Organem właściwym do rozpatrzenia złożonych wniosków jest Wójt Gminy Chełm.

Wójt Gminy Chełm

Zgodnie z art. 13 rozporządzenia Parlamentu Europejskiego i Rady (UE) 2016/679 z dnia 27 kwietnia 2016 r. (ogólne rozporządzenie o ochronie danych) informuję, iż:
1. Administratorem danych osobowych jest Wójt Gminy Chełm. Adres kontaktowy: 22-100 Pokrówka, ul. Gminna 18.
2. Dane osobowe przetwarzane będą w celu realizacji zadań publicznych w postaci dokumentów planistycznych opracowywanych na podstawie przepisów ustawy z dnia 27 marca 2003 r. o planowaniu i zagospodarowaniu przestrzennym.
3. Posiada Pan/i prawo: dostępu do treści swoich danych osobowych, ich sprostowania, usunięcia, ograniczenia przetwarzania, sprzeciwu wobec przetwarzania oraz przenoszenia danych. Gdy dane osobowe nie zostały zebrane od Pana/i przysługuje prawo dostępu do informacji o źródle ich pozyskania, jeśli nie wpływa to na ochronę praw i wolności osoby, od której te dane pozyskano. Gdy przetwarzanie danych odbywa się na podstawie zgody przysługuje Panu/i prawo do cofnięcia zgody w dowolnym momencie, bez wpływu na zgodność z prawem przetwarzania, którego dokonano na podstawie zgody przed jej cofnięciem. Prawo do wniesienia skargi do organu nadzorczego, którym jest Prezes Urzędu Ochrony Danych Osobowych.
4. Pełny zakres informacji o ochronie danych osobowych znajduje się na stronie internetowej BIP Gminy Chełm: https://ugchelm.bip.lubelskie.pl/

7181

Firma Jarosław Dybkowski DS BUDOWNICTWO z siedzibą Strupin Mały 105 C, 22-100 Chełm

ZAPRASZA DO WSPÓŁPRACY

Firma powstała w 2011 roku i posiada wieloletnie doświadczenie w realizacji inwestycji i projektów w zakresie usług:
- budowa i przebudowa jezdni, chodników, zjazdów.
- termomodernizacje budynków,
- remonty wewnątrz i na zewnątrz budynków,
- usługi brukarskie,
- usługi posadzkarskie,
- budowa budynków,
- usługi dekarskie.

Jarosław Dybkowski
DS BUDOWNICTWO
Strupin Mały 105 C,
22-100 Chełm
Tel. 602 422 965

Firma dzięki realizacji w 2023 roku projektu „Rozwój firmy JAROSŁAW DYBKOWSKI DS BUDOWNICTWO poprzez wprowadzenie nowych usług" współfinansowanego z Europejskiego Funduszu Rolnego na rzecz Rozwoju Obszarów Wiejskich: Europa inwestująca w obszary wiejskie", Programu Rozwoju Obszarów Wiejskich na lata 2014-2020, działanie 19 „Wsparcie dla rozwoju lokalnego w ramach inicjatywy LEADER" wprowadziła na rynek nowe, usługi w zakresie:
- wykopy pod światłowody, rury wodno-kanalizacyjne,
- wykopy wielkopowierzchniowe pod budowę przebudowę placów, parkingów,
- niwelacje terenu,
- usuwanie konarów drzew

Świadczenie nowych usług jest możliwe m.in. dzięki wykorzystaniu zakupionej w ramach ww. projektu koparko-ładowarki JCB.

Ponadto w ramach dotacji zamontowane zostały panele fotowoltaiczne na budynku firmy z przeznaczeniem na funkcjonowanie firmy, które pozwolą ograniczyć pobór energii od dostawcy, a to z kolei przełoży się na redukcję płatnego zużycia prądu / wykorzystywanego przy używaniu elektronarzędzi / i tym samym obniży rachunki za prąd. Ma to pozytywny wpływ na środowisko. Firma pokazuje, że bliskie są jej wartości ważne dla całego społeczeństwa, a nie tylko własny zysk. W ramach projektu utworzone zostało 1 nowe miejsce pracy w zakresie stanowiska operator koparko-ładowarki z grupy osób defaworyzowanych.

7183

Co jest grane?

WRÓŻKA ZĘBUSZKA

animacja

Sympatyczna Violetta szkoli się, żeby zostać Wróżką Zębuszką i móc wręczać dzieciom prezenty w zamian za ich mleczne zęby. Mimo szczerych chęci wciąż oblewa egzaminy, bo jedyne upominki, które potrafi wyczarować to… fioletowe kwiaty. A przed nią najważniejszy, doroczny sprawdzian. Kiedy i on kończy się porażką, Violetta podkrada innej wróżce magiczny klejnot teleportacji i z jego pomocą przenika do naszego świata…

CHEŁM
CKF ZORZA 20-23 marca – godz. 14 i 16; 24 marca – godz. 14; 25 marca – godz. 11, 26 marca – godz. 13

WŁODAWA
KINO WDK 24-26 marca – godz. 17

RZEKA

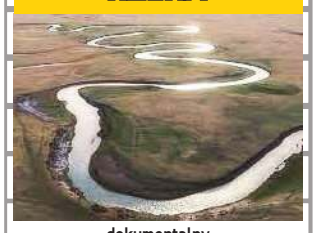

dokumentalny

Rzeki od zawsze kształtowały Ziemię, przepływały przez kontynenty, rzeźbiły krajobraz, a także nasze potrzeby, kultury i sny. Te arterie świata są tętnicami ludzkości – bogatym źródłem życia, bez którego człowiek, zwierzęta i rośliny szybko by wyginęły. Film jest spojrzeniem z lotu ptaka na związek ludzkości z rzekami. Zabiera nas w podróż w czasie i przestrzeni, pokazując rzeki w niespotykanej skali i z niezwykłej perspektywy.

CHEŁM
CKF ZORZA 25 marca – godz. 15; 26 marca – godz. 18

KRZYK VI

horror

Po brutalnych zabójstwach, które po raz kolejny wstrząsnęły ich rodzinnym miasteczkiem, czwórka ocalałych bohaterów opuszcza legendarne Woodsboro. Pragną rozpocząć nowy rozdział życia. Przeprowadzają się do Nowego Jorku, dynamicznego, wielkiego miasta pełnego ludzi, które ma im pomóc zapomnieć o mrocznej przeszłości. Jednak Ghostface sprawi, że Nowy Jork mieć będzie jeszcze jeden powód, aby nigdy nie zasypiać.

CHEŁM
CKF ZORZA 24 marca – godz. 17.45; 25 marca – godz. 20; 26 marca – godz. 19.45

KRASNYSTAW
KINO MORSKIE OKO 23 marca – godz. 19.45

Edith Piaf i Agnieszka Osiecka na wiosnę

KONCERT Chełmska Biblioteka Publiczna im. Marii Pauliny Orsetti dla uczczenia Światowego Dnia Poezji, który przypada pierwszego dnia wiosny, zaprasza 21 marca na koncert muzyczno-poetycki „Słuchajcie głosu poety…". Tytuł ten pochodzi z wiersza Tadeusza Różewicza „Włosek poety".

W programie występ zespołu „Demex" z Młodzieżowego Domu Kultury w Chełmie. Grupa, którą tworzą: **Kornelia Bielecka**, **Daria Dopieralska-Kowalska**, **Mikołaj Jakubowski**, **Kacper Markuszewski**, **Julia Sieńko**, **Weronika Stawarek**, **Kaja Studzińska** i **Katarzyna Wiśniowska**, zaśpiewa piosenki Edith Piaf i Agnieszki Osieckiej. Zespołowi akompaniować będzie **Marian Skiba**. Interpretacyjnie do występu wykonawców przygotował **Mirosław Majewski**.

Publiczność, zgromadzona w sali widowiskowej ChBP, będzie miała również okazję obejrzeć montaż poetycki w wykonaniu członków Chełmskiej Grupy Literackiej „Lubelska 36". Zaprezentują oni najpiękniejsze teksty chełmskich poetów.

Koncert rozpocznie się o godz. 17. Wstęp wolny. **szer**

Światowy Dzień Poezji został ustanowiony przez UNESCO w celu promocji twórczości lirycznej, ruchów poetyckich i upowszechniania poglądu, że poezja jest dla każdego. Poznawanie tekstów poetyckich zachęca do refleksji, odkrywa myśli i emocje innych, pozwala widzieć i rozumieć więcej, czyni życie piękniejszym, wymaga otwartości i empatii.

Niecierpliwość drzewa

WYSTAWA Ryszard Karczmarski zaprasza w najbliższą sobotę, 25 marca, o godz. 17 do swojej galerii na wernisaż i spotkanie autorskie z Teresą Chomik-Kazarian. Zaprezentuje ona tam swoje prace, których bohaterami są… drzewa.

- Teresa Chomik-Kazarian w drzewie dostrzega przede wszystkim zaklęty czas - czas, który trwa i przemija, czas, w którym żyje – czas, który otacza ją jak drzewa. Można śmiało stwierdzić, że drzewo jest w jej wyobraźni od zawsze, a ta – tworząc niebywałe kształty – pozwala, aby artystka utrwaliła drzewo na płótnie jak zapis chwili, emocji, radości i cierpienia. Bo drzewo – jak mówi – jest bliskie człowiekowi i tak naprawdę nie można bez niego żyć. Jest ono na początku życia i na jego końcu. Żyje z człowiekiem i nawet wtedy, gdy obumiera, ma w sobie zaklęty czas, a w rozpadającym się pniu, w jego wnętrzu wciąż żyją kształty i kolory, które Teresa

wydaje się dostrzegać z wielką precyzją, aby potem – filtrując to wszystko przez własną wyobraźnię – utrwalić na płaszczyźnie płótna – napisała **Izabela Winiewicz-Cybulska** w katalogu do wystawy.

Czy w drzewach prezentowanych na obrazach, zobaczysz to samo, co ich autorka? Żeby się przekonać, trzeba przyjść i obejrzeć jej prace.

Wystawa „Niecierpliwość drzewa" będzie czynna do 11 kwietnia. **szer**

Psalmy w pałacu

KONCERT Izabelli Konar wystąpi 23 marca o godz. 17 w Pałacu Suchodolskich w Dorohusku. Zaprezentuje pieśni wielkopostne i psalmy staropolskie. Wstęp wolny.

Izabella Konar (Isa Conar) ukończyła średnią szkołę muzyczną w klasie gitary klasycznej. Posiada dyplom z tytułem muzyk-instrumentalista. Jest także absolwentką Akademii Muzycznej w Poznaniu (Wydział Dyrygentury Chóralnej, Edukacji Muzycznej i Rytmiki), gdzie uzyskała tytuł magistra sztuki, oraz studiów podyplomowych (Retoryka funkcyjna, emisja i rehabilitacja głosu). Jest laureatką wielu konkursów. Zdobyła m.in.: nagrodę główną na konkursie „Kozienalia" w Lublinie (otrzymana wraz z zespołem Alca Prim), nagrodę od kuratora lubelskiego za skomponowanie muzyki dla kabaretu pt. Owczym Pędem po Wielbłądzie, nagrodę główną w Plebiscycie Radiowym pt. Przebojem na Antenę (z zespołem CONAR).

Współpracowała z wieloma artystami, m.in.: z zespołem Alchemia, z francuskim muzykiem **Jean Michel Roussierre** oraz **Helmutem Fischerem** z Niemiec, a następnie **Markiem Dugoviciem** (Słowacja), **Ulrikiem Kilstrom** (Dania).

Nagrała kilka płyt: Trzeci Odcień z zespołem Alchemia, Kwiatek czysty (2019), Psalmy staropolskie i staro-cerkiewno-słowiańskie (2019), Pieśni historyczne (2021). Jej autorskie kompozycje (psalmy staro-cerkiewno-słowiańskie oraz staro-hebrajskie) znajdują się również w filmie z okazji otwarcia Izby Pamięci Ziemi Wojsławickiej. Przeżyła także przygodę z dubbingiem dziecięcym.

Od lat koncertuje w kraju i za granicą. **szer**

Londyńczyk zagra w Dworze Sztuki

KONCERT Już w sobotę, 25 marca, w siennickiej placówce wystąpi Tim Brooks. Wstęp jest bezpłatny.

W muzyce Brooks'a wyczuwalne są inspiracje legendarnymi bardami pokroju Bruce'a Springsteena i Boba Dylana. Do tego dysponuje mocnym wokalem przywodzącym na myśl nieodżałowanego Chrisa Cornella. Ponadto świetnie odnajduje się na scenie..

– Koncertował w całej Wielkiej Brytanii i Europie, występując od imprez w ogrodach, na zamożnych przedmieściach Hamburga, po palarnie w Amsterdamie. Grał od areny O2 w Londynie w ramach festiwalu StoneFree, po schroniska młodzieżowe w Ljubljanie

Źródło: Profil Tim Brooks Music

w Słowenii. Jesteśmy pewni, że Dwór Sztuki także przypadnie mu do gustu. To artysta poszukujący, co potwierdza w kolaboracjach muzycznych, w które się angażuje. Tworzył już z najpopularniejszymi rumuńskimi muzykami, trubadurami muzyki country z Nashville i niemieckimi producentami nowej fali klubowej muzyki tanecznej – twierdzi organizatorka koncertu **Agnieszka Poźniak** z Centrum Kultury w Siennicy Różanej.

Najnowsza EP-ka, zatytułowana 3LS, jest dostępna na wszystkich platformach streamingowych. Wkrótce ma zostać wydany także jego debiutancki album długogrający pt. „I Saw A Monster". **TK**

Dzień wcześniej Tim Brooks wystąpi na domowym koncercie w Żółtańcach. Żeby dowiedzieć się, czy są jeszcze wolne miejsca, trzeba zadzwonić pod nr 501-115-555 lub wysłać e-mail na adres swiatlozewschodu@gmail.com. W temacie maila należy napisać „TIM", a w treści podać swoje imię i nazwisko, numer telefonu oraz informację, dla ilu osób dokonujemy rezerwacji.

Co jest grane?

IMPERIUM ŚWIATŁA

melodramat

Akcja filmu rozgrywa się w latach 80., na północnych nabrzeżach hrabstwa Kent. Po jedynym kinie w okolicy krząta się Hilary. Kobieta cierpi na chorobę dwubiegunową, zażywa lit, romansuje z żonatym szefem, a od kina jako rytuału trzyma się z dala. Rutyna jej kolejnych dni stanowi ramę całej opowieści i dopiero miłość do młodego Stephena okazuje się klinem wbitym w gładziutką fakturę jej egzystencji

CHEŁM
CKF ZORZA 20 i 22 marca – godz.18; 21 i 23 marca – godz. 20.15

CO W TRAWIE GRA

animacja

Film oparty na słynnych bajkach o ponadczasowej i uniwersalnej wymowie: Cykada i mrówki - Ezopa i Konik polny i mrówka - Jeana de la Fontaine. Ket gra na gitarze w zespole złożonym z koników polnych. W pobliżu mieszka Antonina - księżniczka mrowiska, w którym zabroniona jest wszelka muzyka i panuje etos pracy. Antonina i Ket przypadkiem się spotykają i zaprzyjaźniają. Kiedy księżniczka zostaje porwana przez złowrogiego Anteodora - Ket i przyjaciele ruszają jej na ratunek

CHEŁM
CKF ZORZA 24 marca – godz. 16; 25 marca – godz. 13; 26 marca – godz.11

KRASNYSTAW
KINO MORSKIE OKO 24 i 26 marca – godz. 15.15

TAR

dramat, muzyczny

„Tar" analizuje zmieniającą się naturę władzy, jej wpływ i trwałość we współczesnym świecie. Lydia Tár, powszechnie uważana jest za jedną z największych żyjących kompozytorek/dyrygentek i pierwszą w historii kobiet główną dyrygentkę wielkiej niemieckiej orkiestry. Film jest jednocześnie „cudownie mylącą, fałszywą biografią" geniuszki i prowokacyjnym rozmontowaniem kultu jednostki, umiejętnie wpisanym w jeden z najgorętszych tematów ostatnich lat, czyli tzw. cancel culture.

CHEŁM
CKF ZORZA 24 marca – godz. 20.15; 25 marca - godz. 17; 26 marca – godz.15

KRASNYSTAW
KINO MORSKIE OKO 24-26 marca – godz. 19.15

eprasa.pl 0699f1acba

Kobieto, zbadaj swoje piersi

GM. ŻMUDŹ Bezpłatne prześwietlenie piersi w technice cyfrowej – z takiego badania będą mogły skorzystać dzisiaj (20 marca) mieszkanki gminy Żmudź. Warto o nim pomyśleć i zadbać o swoje zdrowie. Finansuje je Narodowy Fundusz Zdrowia.

Autokar ze sprzętem do badania piersi zaparkuje na ul. Lipowej 1 przy budynku ośrodka zdrowia. Mammografia będzie wykonywana w godzinach 9-14. Panie, które wcześniej nie dokonały rezerwacji, mogą zadzwonić pod numer 723 351 002 lub 723 351 003 i dowiedzieć się, czy są wolne miejsca. Można też pytać w mammobusie. Jeżeli dzisiaj nie będzie możliwości wykonania badania, można zapisać się na inny termin.

Oferta skierowana jest do pań w wieku 50-69 lat, które spełniają jedno z kryteriów: nie miały wykonywanej mammografii w ciągu ostatnich dwóch lat; otrzymały w ramach programu profilaktyki pisemne wskazanie do wykonania ponownej mammografii po 12 miesiącach z powodu obciążenia czynnikami ryzyka, nie miały wcześniej stwierdzonej zmiany nowotworowej piersi o charakterze złośliwym.

Mammografia trwa jedynie kilka minut i pozwala na rozpoznanie i wykrycie guzków oraz innych nieprawidłowości w piersi w bardzo wczesnym etapie rozwoju – wtedy, kiedy nie są one wyczuwalne przez kobietę lub lekarza, co zwiększa szansę wyleczenia. W przypadku nieprawidłowego wyniku badania mammograficznego pacjentka zostanie skierowana do pogłębionej diagnostyki, w ramach której lekarz może zlecić dodatkową mammografię, USG piersi, biopsję. **szer**

8 tygodni do zdrowia po Covid-19

fot. pacjent.gov.pl

Wiele osób, które chorowały Covid-19, nawet jeśli minęło już kilka miesięcy, wciąż odczuwa jego skutki. Aby przyspieszyć powrót do pełnego zdrowia, warto skorzystać z przygotowanego przez Narodowy Fundusz Zdrowia programu. Jak zapewnia NFZ już po 8 tygodniach ćwiczeń pod okiem lekarza i profesjonalnych trenerów można poczuć się lepiej. Poprawić wydolność, zacząć głębiej oddychać, wzmocnić odporność.

Osoby po przebytym Covid-19 najczęściej skarżą się na zmęczenie, bóle głowy, zaburzenia koncentracji, duszność, zaburzenia pamięci. Dzięki programowi NFZ „8 tygodni do zdrowia po Covid-19" szybciej wrócą do formy sprzed choroby. Ćwiczenia są proste i bezpieczne, a intensywność umiarkowana. - Wykonasz je samodzielnie w domu lub na świeżym powietrzu. Nasi trenerzy krok po kroku pokażą Ci, jak prawidłowo wykonać każdą aktywność. Dodatkowo dietetyk podpowie, jak zdrowo odżywiać się po chorobie. O Twój dobrostan psychiczny i odprężenie zatroszczy się psycholog. Nad całym projektem czuwa lekarz – czytamy na stronie NFZ.

Fundusz przygotował 16 filmów. 8 z nich zawiera praktyczne wskazówki i porady ekspertów. Pozostałe to programy treningowe z gotowymi zestawami ćwiczeń (trening oddechowy, adaptacyjny, zmniejszający zmęczenia, na koncentrację, oporowy w cukrzycy, adaptacyjny dla serca, rodzinny dla odporności i warsztat kulinarny). W każdym odcinku występują lekarz, fizjoterapeuta, trenerzy, psycholog i dietetyk.

Z programu można korzystać, ćwicząc z telefonem, tabletem czy przed komputerem lub telewizorem. Zawsze można wrócić do wybranego odcinka programu i powtórzyć trening lub konkretne ćwiczenie.

NFZ do ćwiczeń zachęca również osoby, które nie chorowały na Covid-19, ale chcą rozpocząć aktywność fizyczną i poprawić wydolność organizmu.

Wszystkie filmy dostępne są na stronie https://akademia.nfz.gov.pl/8-tygodni-do-zdrowia-po-covid-19/. **szer (źródło NFZ)**

REGION Badanie wzroku dla osób z cukrzycą

OKOBUS przyjedzie do Krasnegostawu

Na terenie województwa lubelskiego realizowany jest program szybszej diagnostyki wzroku cukrzyków. Okobus, gdzie prowadzone są badania, odwiedził już pięć miejscowości. 23 marca przybędzie do Krasnegostawu.

W Polsce na cukrzycę choruje około 3 mln osób. Jednej trzeciej z nich zagraża retinopatia cukrzycowa. Nieleczona może doprowadzić do uszkodzenia lub utraty wzroku. Stąd bardzo ważna jest wczesna diagnostyka. Pilotażowy projekt realizowany przez Uniwersytet Medyczny w Lublinie ma na celu przebadanie jak największej liczby pacjentów, a na podstawie zebranych wyników stworzenie aplikacji i algorytmu sztucznej inteligencji, który na dalszych etapach projektu będzie wykorzystywany w ocenie zdjęć okulistycznych. Projekt Okobus skupia zespół specjalistów zarówno z dziedziny okulistyki, informatyki, łączności i lekarzy rodzinnych.

- Skupiamy się na praktycznych obszarach zastosowania m.in. sztucznej inteligencji. Jednym z ważniejszych jest wykorzystywanie wiedzy z zakresu AI w medycynie, a projekt Okobus wpisuje się w ten obszar. Dlatego, w kolejnym etapie projektu ma powstać AI, która pozwoli na wychwycenie pacjentów wymagających pogłębionej diagnozy i leczenia. Ufam, że program umożliwi wykrywanie zaburzenia wzroku u osób cierpiących na cukrzycę na najwcześniejszym etapie dzięki synergii, jaką uzyskamy na styku współpracy maszyn i ludzi. To pozwoli przyspieszyć badania i skalować nowe rozwiązania - powiedział **Janusz Cieszyński** podczas inauguracji projektu, sekretarz stanu i pełnomocnik rządu ds. cyberbezpieczeństwa.

Okobus zaczął objazd województwa od Wysokiego (tam odbyła się inauguracja projektu). Był już w Kurowie, Michałowie, Starym Brusie i Stróży. W tym tygodniu odwiedzi między innymi Krasnystaw. W sumie w mobilnym gabinecie okulistycznym do diagnostyki dna oka osób chorych na cukrzycę ma być przebadanych 5 tys. pacjentów. Wskazują ich lekarze rodzinni, po czym są oni diagnozowani w pojeździe. Okobus jest wyposażony w kamerę okulistyczną, która pozwala na wykonanie zdjęć dna oka i badanie angio- OCT - wystarczające do zarejestrowania najwcześniejszych objawów cukrzycowego obrzęku plamki. Wyniki wykonanych badań są następnie przesyłane do oceny specjalistów z Kliniki Okulistyki Ogólnej i Dziecięcej Uniwersytetu Medycznego w Lublinie. To oni typują pacjentów potrzebujących dalszego leczenia. **szer**

Pilotażowy program jest realizowany przez Uniwersytet Medyczny w Lublinie, we współpracy Ministerstwem Zdrowia oraz Instytutem Łączności – Państwowym Instytutem Badawczym w Warszawie dzięki wsparciu Kancelarii Prezesa Rady Ministrów, która na ten projekt przeznaczyła ponad 5 mln złotych.

Oddaj krew, uratuj czyjeś życie

GM. FAJSŁAWICE W Twoich żyłach płynie bezcenny lek. Tylko Ty możesz być źródłem daru krwi, która ratuje ludzkie zdrowie i życie. W niedzielę, 26 marca, będzie szansa, aby pomóc. W Urzędzie Gminy Fajsławice odbędzie się terenowa akcja poboru krwi. Rejestracja dawców rozpocznie się o godzinie 9 i potrwa do godziny 13.

Takie działania są bardzo pożądane. Krew jest bowiem potrzebna zawsze, a nie da się jej wyprodukować. Najbardziej brakuje grupy 0 Rh minus (dane z ubiegłego tygodnia).

Krwiodawcą może zostać każdy zdrowy człowiek. Tylko wówczas oddawanie krwi nie spowoduje ujemnych skutków dla jego zdrowia lub stanu zdrowia przyszłego biorcy. Kandydat na dawcę jest zawsze kwalifikowany przez lekarza i to jego zdanie jest decydujące.

Krew mogą oddawać osoby w wielu od 18 do 65 lat, które cieszą się dobrym zdrowiem; ważą co najmniej 50 kilogramów; w ciągu ostatnich 4 miesięcy nie miały wykonywanej akupunktury, tatuażu, przekłucia uszu lub innych części ciała; w ciągu ostatnich 6 miesięcy nie miały zabiegów operacyjnych, endoskopowych i innych diagnostycznych badań (np. gastroskopii, artroskopii, laparoskopii); w ciągu ostatnich 6 miesięcy nie były leczone krwią i preparatami krwiopochodnymi.

W ciągu 24 godzin przed pobraniem wypić ok. 2 l płynów. W dniu oddania krwi trzeba zjeść lekki posiłek, wziąć ze sobą dokument tożsamości ze zdjęciem, najlepiej dowód osobisty. Należy także ograniczyć palenie papierosów i nie pić alkoholu.

Po oddaniu krwi krwiodawcy przysługują dwa dni wolnego (do czasu obowiązywania stanu zagrożenia epidemicznego) oraz słodki poczęstunek.

Chcesz podarować potrzebującym cząstkę siebie? Przyjdź w niedzielę do Urzędu Gminy Fajsławice i oddaj krew. **szer**

PRACOWNIA PROTETYCZNA
Technik dentystyczny
Jadwiga Branecka - Kania
pl. Kupiecki 10 (II piętro)
pon. - pt.: 10.00 - 16.00
Tel: 606 902 148
3658

Lek. med. Zbigniew Bąk
SPECJALISTA NEUROLOG
Chełm, ul. Zachodnia 41 (os. Gwarek)
Przyjmuje: poniedziałki, czwartki, od godz. 16.00
Rejestracja telefoniczna 82 564 30 74
3236

GABINET ZDROWIA PSYCHICZNEGO
PRZYCHODNIA SPECJALISTYCZNA CENTRUM
Dr n. med. Marek Daniłosio
lekarz specjalista psychiatra psychoterapeuta
leczenie zaburzeń psychicznych u dorosłych, młodzieży i dzieci
Chełm, ul. Szpitalna 47/10
82 569 90 10, 82 569 90 11
www.przychodniacentrum.com
6405

TESSA
lek. spec. radiolog Anna Hryszko
Cyfrowy Aparat RTG
USG, DOPPLER
wyniki badań online
Czynne: pn-pt w godz. 8.00-18.00
soboty w godz. 9.00-12.00
CHEŁM, ul. KOLEJOWA 94
Dawna Spółdzielnia Inwalidów (Cukiernia)
82 565 40 68
7045

www.nzozlekdent.pl
LEK-DENT Chełm, ul. Wołyńska 32
lek. med. Tomasz Wojewoda
specjalista ginekolog-położnik
zaprasza
poniedziałki - 16:00 - 18:00
KOMPLEKSOWA OPIEKA położnicza i ginekologiczna
USG, KTG i cytologia
Rejestracja tel. 82 563 13 53, 82 565 13 53
3061

PSYCHOTERAPEUTA
EWA JOACHIMOWICZ
Gabinet Psychoterapii i Rozwoju Nako
784 912 289
Chełm, ul. Wołyńska 32, gab. 33
Terapia indywidualna: dzieci, młodzież, dorośli
Terapia par, małżeństw
www.psychoterapiachelm.pl
6929

APTEKA pomocna
pn - pt 7:00 - 21:00
sob 8:00 - 21:00
ul. Szpitalna 40 Chełm
4749

LEK DENT Chełm ul. Wołyńska 32
Dr n.med. Krzysztof Wojewoda
Specjalista Ginekolog-Położnik
zaprasza
wtorki środy piątki
USG i KTG (w ramach wizyty)
Kolposkopia
Rejestracja tel. 82 563 13 53, 82 565 13 53
4184

APTEKA Na Deptaku
pn-pt 7:00 - 19:00
sob 7:00 - 17:00
ul. Lwowska 21/7 Chełm
3650

eprasa.pl 0699f1acba

POLSKA Tego chce resort sprawiedliwości

Prawo jazdy stracimy tylko na miesiąc?

Nie na 3 miesiące, a na 30 dni. Tylko na tyle mają tracić prawa jazdy kierowcy, którzy przekroczą prędkość w terenie zabudowanym. To pomysł Ministerstwa Sprawiedliwości.

fot. Policja

Rocznie kilkadziesiąt tysięcy kierowców traci prawo jazdy na 3 miesiące. W 2021 roku spotkało to ponad 50 tys. osób. W 2022 było ich już dużo mniej, bo „tylko" 28,9 tys. Tak zadziałała zmiana przepisów o ruchu drogowym.

Na jak długo traci się prawo jazdy?

Prawo jazdy jest zabierane w sytuacji, gdy kierowca zostanie złapany na przekroczeniu prędkości o 50 km/h w obszarze zabudowanym.

Formalnie sprawa wygląda tak:

- przekraczając dopuszczalną prędkość o więcej niż 50 km/h na obszarze zabudowanym, kierujący traci prawo jazdy na 3 miesiące;

- jeżeli w tym okresie kierowca pomimo zakazu nadal będzie prowadził samochód, to okres zatrzymania prawa jazdy zostanie wydłużony do 6 miesięcy;

- jeżeli dana osoba po raz kolejny będzie kierowała pojazdem w wydłużonym okresie zatrzymania prawa jazdy, zostaną jej cofnięte uprawienia do kierowania pojazdami.

Niekonstytucyjny przepis

Wszystko to zmieniło się jednak 13 grudnia 2022 r., gdy Trybunał Konstytucyjny orzekł, że zabieranie prawa jazdy w takich sytuacjach jest niekonstytucyjne. Nie chodzi o samą karę, ale sposób jej wymierzenia.

TK stwierdził, że automatyzm wydawania decyzji o zatrzymaniu prawa jazdy jest nie do pogodzenia z art. 2 Konstytucji. Nie może być tak, że policja zatrzymuje kierowcę, zawiadamia starostę o wykroczeniu, a ten formalnie odbiera dokument. W takiej sytuacji kierowca nie ma prawa do obrony. Nie ma możliwości udowodnienia, że doszło do pomyłki. Nawet jeżeli pójdzie ze sprawą do sądu, to wyrok zapada najczęściej już po upływie czasu, w którym kierowca nie miał prawa jazdy.

Dlatego zatrzymywanie dokumentu nie może się odbyć na podstawie suchej informacji policji o tym, że ktoś dopuścił się wykroczenia.

Kierowcy mogą czekać nawet kilka lat

Problem w tym, że policja nadal tak działa. Sama z siebie nie bierze pod uwagę wyroku TK i czeka na zmianę przepisów. Parlament powinien zacząć działać niezwłocznie, ale praktyka pokazuje, że kierowcy na zmiany w prawie mogą czekać nawet kilka lat.

Coś się jednak w tej sprawie ruszyło. Otóż Ministerstwo Sprawiedliwości przygotowało projekt zmian przepisów. Zakładano, że zostaną przyjęte wstępnie jeszcze w lutym, ale tak się nie stało i wciąż trzeba czekać. Sprawa jest skomplikowana, bo zmiana musi objąć nie tylko Prawo o ruchu drogowym, ale także Kodeks karny.

Co zawiera resortowa propozycja?

Opisuje ona procedurę od pomiaru prędkości do zatrzymania prawa jazdy. Kierowca ma otrzymać czas na wypowiedzenie się we własnej sprawie. Na pewno nie będzie on długi, bo Ministerstwo Sprawiedliwości nie chce, żeby kierowcy przeciągali procedurę.

Zmiany mają także określić jeden obowiązujący wzór postępowania, bo teraz jest z tym różnie. W jednych powiatach kierowca ma się stawić osobiście, w innych nie musi tego robić. Po zmianach w całym kraju ma być jednakowo.

Jak podaje RMF FM, w przepisach ma zajść jeszcze jedna poważna zmiana. Resort sprawiedliwości zaproponował, żeby kierowca nie tracił prawa jazdy na 3 miesiące, ale tylko na miesiąc.

Potwierdził to wiceminister infrastruktury **Rafał Weber**. – Takie jest założenie. Będziemy o nim rozmawiać w trakcie konsultacji i uzgodnień międzyrządowych – przyznał.

News4Media

„Trójka" na podium Ligi Mistrzów BRD

KRASNYSTAW Czternasta edycja Ogólnopolskiej Ligi Mistrzów Bezpieczeństwa w Ruchu Drogowym odbyła się w dniach 10-11 marca w Jesionowie i Dolicach (woj. zachodniopomorskie). Z powodzeniem startowali w niej uczniowie Szkoły Podstawowej nr 3 w Krasnymstawie.

fot. SP nr 3 Krasnystaw

W zawodach, które odbyły się po dwuletniej przerwie spowodowanej pandemią, udział wzięły drużyny z ośmiu województw: opolskiego, zachodniopomorskiego, warmińsko-mazurskiego, lubuskiego, podkarpackiego, mazowieckiego, pomorskiego oraz lubelskiego. Wystąpiły najlepsze zespoły w kraju, aktualni medaliści Mistrzostw Polski z 2022 roku oraz 5. drużyna Europejskiego Turnieju Edukacji Drogowej (ETEC).

- Pierwszego dnia odbył się turniej ogólnopolski „Bezpieczni rowerzyści" pod patronatem wicemarszałka województwa zachodniopomorskiego. Po podliczeniu wyników grupa młodsza z naszej szkoły zajęła drugie miejsce drużynowo. Na tej samej pozycji indywidualnie znalazł się **Bartosz Dziedzic**. Natomiast grupa starsza była szósta zespołowo, a **Karol Dziedzic** był szósty indywidualnie - opowiada **Paweł Haładyj**, nauczyciel szkoły podstawowej nr 3 w Krasnymstawie i opiekun zawodników.

Drugiego dnia odbył się turniej „Bezpieczni na drodze" w ramach 14. Ligi Mistrzów BRD. Na ostateczny rezultat zawodów składały się wyniki z 3 konkurencji. Były to: jazda po rowerowym torze przeszkód, udzielanie pierwszej pomocy przedmedycznej oraz rozwiązywanie testów ze znajomości przepisów ruchu drogowego i skrzyżowań. Zawody stały na bardzo wysokim poziomie. Rywalizacja była bardzo zacięta do samego końca, a pojedyncze punkty decydowały o ostatecznej klasyfikacji. Ponownie grupa młodsza zajęła drugie miejsce, a grupa starsza była siódma. Natomiast indywidualnie **Kamil Ołówka** był czwarty, a **Bartosz Dziedzic** piąty.

Po dwóch dniach rywalizacji w klasyfikacji końcowej uczniowie z grupy młodszej Szkoły Podstawowej nr 3 w Krasnymstawie: **Kinga Świdnik**, **Wiktoria Antoniak**, Bartosz Dziedzic i Kamil Ołówka, zajęli drugie miejsce drużynowo. Czwarty w klasyfikacji indywidualnej był Kamil Ołówka, któremu niewiele zabrakło do podium. Bartosz Dziedzic był piąty.

- Należy tutaj podkreślić, że w grupie młodszej troje zawodników startowało w turnieju BRD po raz pierwszy i od razu na tak wysokim poziomie - podkreśla Paweł Haładyj.

Grupa starsza w składzie **Oliwia Mazurek**, **Antonina Witko** i Karol Dziedzic zajęła drużynowo siódme miejsce.

GD

Kiedy można próbować uchylić mandat?

Nie każdy mandat jest słuszny. Dlatego warto czasami powalczyć o jego uchylenie. Kiedy mamy do tego prawo?

W 2022 roku w całej Polsce policja wystawiła ponad 4,1 mln mandatów karnych wartych 1,35 mld zł. To olbrzymie pieniądze. Rok wcześniej dla odmiany mandatów było znacznie więcej, ale pieniędzy mniej: 4,8 mln mandatów na kwotę 691 mln 795 tys. zł. Skąd te różnice?

Można to wytłumaczyć ubiegłorocznym zaostrzeniem przepisów i zmianą w policyjnym taryfikatorze kar. Kierowcy muszą teraz bardzo uważać, bo szybciej można uzbierać punkty karne w liczbie, za którą traci się prawo jazdy.

Surowiej finansowo karane są także drogowe występki. Wystarczy np. przekroczyć dopuszczalną prędkość o więcej niż 30 km/h, żeby nasze konto uszczupliło się o 800 zł (przed zmianą 200-300 zł). W przypadku jazdy o ponad 60 km/h mandat wynosi nawet 2000 (wcześniej 400-500 zł).

Kiedy można uchylić się od mandatu?

Nie ma co ukrywać, teraz mandaty finansowo bolą. Każdy z kierowców wie, że takiej kary można nie przyjmować, ale wówczas sprawa trafia do sądu. A ten może nawet karę podwyższyć. Ryzykowne.

Od mandatu – o czym nie wszyscy wiedzą – można się również uchylić. Czasami warto to zrobić i zawalczyć o swoją rację. Można w ten sposób uzyskać uchylenie mandatu. Może się to stać w następujących sytuacjach:

- kiedy ukarano kierowcę za czyn, który nie jest wykroczeniem,

- kiedy mandat dostała osoba, która nie ukończyła 17 roku życia,

- kiedy wykroczenie wynikało z działania w obronie koniecznej lub stanu wyższej konieczności,

- kiedy za wykroczenie odpowiada osoba, która ma ograniczoną poczytalność – jest chora psychicznie lub upośledzona umysłowo.

Sąd nie bada okoliczności zdarzenia

„Sąd rozpatruje wniosek o uchylenie mandatu na posiedzeniu, a nie rozprawie. Nie bada więc okoliczności zdarzenia. Sąd jedynie ustala, czy zaszła jedna z wymienionych powyżej przesłanek i na tej podstawie uchyla mandat lub utrzymuje go w mocy" – przypomina serwis motofakty.pl.

I dodaje, że wniosek o uchylenie mandatu należy złożyć „nie później niż w terminie 7 dni od uprawomocnienia się mandatu lub na wniosek organu, którego funkcjonariusz nałożył grzywnę".

News4Media

Kto się może odwołać?

- Rodzic lub opiekun prawny, jeśli osoba, która dostała mandat, ma mniej niż 17 lat.

- Przedstawiciel ustawowy lub kurator osoby ubezwłasnowolnionej, która dostała mandat.

- Przedstawiciel służby (np. policji, straży granicznej), która wydała mandat niesłusznie – z urzędu.

- Przedstawiciel sądu, który dowiedział się, że przedstawiciel służby wystawił mandat niesłusznie – z urzędu.

Jak rozpocząć sprawę?

Żeby rozpocząć procedurę, najpierw należy złożyć stosowny wniosek. Ponieważ nie ma on określonej prawem formy, należy go napisać samemu i podać tam takie dane jak: swoje imię i nazwisko, numer PESEL, miejsce zamieszkania, serię i numer mandatu, opis zdarzenia i okoliczności, które wyjaśnią, dlaczego ten mandat powinno się uchylić.

Wniosek składa się do sądu rejonowego, który jest właściwy dla terenu, na którym wystawiono mandat.

2007
SAMOCHODOWE INSTALACJE GAZOWE
elcar
MONTAŻ - SERWIS • SPRZEDAŻ CZĘŚCI
KLIMATYZACJA AUTOELEKTRONIKA
Chełm, ul. Zawadówka 22
82 5602114, 503 156 879
elcar@auto-gaz.chelm.pl
SERWIS SYSTEMÓW HOLENDERSKICH
VIALLE LOVATO BRC AG

CHEŁM OPON SERWIS Baza
OPONY CAŁOROCZNE
82/565-18-95
CHEŁM
Dembowskiego 1/2
3323

2269
NOWOŚĆ!!!
Sprawdzenie auta przed zakupem
- elementy, które były malowane
- geometrię i stan zawieszenia
- komputerowy odczyt usterek
- stan układu hamulcowego
MOTO-POL
Chełm, al. Przyjaźni 2
tel./fax (82) 565 50 30
GOODYEAR DUNLOP FULDA DEBICA

eprasa.pl 0699f1acba

Nasi studenci na podium

Studenci Państwowej Akademii Nauk Stosowanych w Chełmie z sukcesami wrócili z Akademickich Mistrzostw Województwa Lubelskiego w ergometrze wioślarskim.

Pierwsze miejsce w kategorii wagi open zdobył **Karol Kmieć**, srebrny medal dołożył w tej samej rywalizacji **Michał Wójcik**. Brąz w open zdobyła natomiast **Lidia Wypych.** Po medal z takiego kruszcu, ale w wadze lekkiej, sięgnął także **Mateusz Jaruga**. Poza podium, na czwartej lokacie, uplasował się z kolei **Jan Jarowicz**. **MP**

fot. PANS Chełm

Reprezentanci Fabryka Sportu znów na podium

STRZELECTWO Kamil Mirzwa i Kamil Jakóbczak wrócili z medalami z pierwszych w tym roku zawodów z serii Silesia Challenge. Turniej odbył się na strzelnicy TAS w Gierłatowicach koło Katowic.

Podczas tych zmagań pogoda nie była sprzymierzeńcem uczestników. Musieli rywalizować przy temperaturze bliskiej zeru, w deszczu, błocie i silnym wietrze. Mimo tych trudności w klasie production **Kamilowi Mirzwie** udało się wywalczyć srebrny medal, a **Kamilowi Jakóbczakowi** krążek z takiego samego kruszcu w producion optics.

W Silesie Challenge Fabrykę Sportu reprezentowali jeszcze **Michał Bajkowski** (production) i **Marcin Chomiak** (production optics). Nie udało im się zająć czołowych lokatach, ale po raz kolejny mogli podszlifować swoje umiejętności podczas oficjalnych zawodów. **MP**

Kamil Jakóbczak i Kamil Mirzwa

Trzy punkty po ciężkim meczu z radzyńskimi Orlętami

PIŁKA NOŻNA Piłkarze Chełmianki odnieśli pierwsze zwycięstwo w rundzie rewanżowej obecnego sezonu grupy czwartej III ligi. W wyjazdowym starciu 20. kolejki pokonali Orlęta Radzyń Podlaski 1:0.

Bramkę meczu na wagę trzech punktów strzelił **Paweł Myśliwiecki**. W 71 minucie pewnie wykorzystał rzut karny, który sędzia podyktował po faulu na bardzo pracowitym w tym spotkaniu **Jakubie Knapie**. Chełmianie kończyli mecz w dziesiątkę. Dwie żółte kartki, a w konsekwencji czerwony kartonik obejrzał **Karol Futa**.

- W ostatnich sezonach drużyna z Radzynia była dla nas bardzo niewygodnym rywalem, bo notowaliśmy z nimi wysokie porażki. Cieszę się, że właśnie to odwróciliśmy. Spotkanie było jednak bardzo trudne. Musieliśmy ciężko napracować się, żeby wygrać, bo tych momentów fizycznej walki było naprawdę bardzo dużo - komentuje **Artur Bożyk**, szkoleniowiec Chełmianki Chełm.

Następny mecz jego podopieczni rozegrają w sobotę, 25 marca. Przeciwnikiem będzie Stal Stalowa Wola. Początek o godz. 15.30. Warto dodać, że 29 marca biało-zieloni rozegrają zaległe spotkanie z Sokołowem Sieniawa, a potem 2 kwietnia zmierzą się z Lublinianką Lublin. Oznacza to, że w ciągu tygodnia zagrają trzy mecze.

- Po to należycie pracowaliśmy w przerwie zimowej, żeby być gotowymi na takie sytuacje i grać co trzy dni. Z niecierpliwością czekamy na możliwość przywitania się z naszymi kibicami w Chełmie. Zagramy z jednym z pretendentów do awansu do drugiej ligi, czyli zespołem Stali Stalowa Wola. Dlatego mamy nadzieję, że publiczność chętnie odwiedzi stadion i przede wszystkim doświadczy dużo pozytywnych emocji. Liczymy na ciekawe widowisko. Mecz z Lublinianką chcieliśmy rozegrać w niedzielę, ale rywale nie wyrazili zgody na naszą prośbę - dodaje trener.

Orlęta Radzyń Podlaski - Chełmianka Chełm 0:1 (0:0)

Orlęta: Maksymowicz, Błasik, Szymala, Duchnowski, Chaliadka, Szczygieł, Kobiałka, Zmorzyński, Rycaj, Korolczuk, Maj. Na zmiany wchodzili: Żukowski, Kuźma, Skrzyński i Madembo.

Chełmianka: Ciołek, Futa, Piekarski, Czułowski, Stępień, Szwed, Kulynych, Nowak, Knap, Marchuk i Szczodry. W drugiej połowie na boisku pojawili się: Myśliwiecki, Perdun, Zbiciak, Bednara i Mroczek. **GD**

Tabela III Liga, grupa IV

1.Wieczysta Kraków	40	20	42:21
2. Avia Świdnik	39	20	31:14
3. Stal Stalowa Wola	39	20	34:21
4. Cracovia II	36	20	49:24
5. Orlęta Radzyń Podl.	35	20	31:25
6. KSZO Ostrowiec	30	20	31:23
7. Wisłoka Dębica	29	20	32:28
8. Korona II Kielce	27	20	35:24
9. Podlasie Biała Podl.	26	20	26:26
10. Sokół Sieniawa	24	19	31:40
11. Chełmianka	23	19	28:26
12. Unia Tarnów	23	20	21:43
13. Czarni Połaniec	22	19	21:32
14. Podhale Nowy Targ	20	19	21:29
15. KS Wiązownica	17	20	24:41
16. Lublinianka	16	20	26:43
17. Wisła Sandomierz	15	20	22:51
18. ŁKS Łagów	37	20	27:21

I LO z awansem

KOSZYKÓWKA Chłopcy i dziewczęta z chełmskich szkół mają za sobą półfinały wojewódzkich rozgrywek koszykarskich, nadzorowanych przez Szkolny Związek Sportowy.

W zmaganiach chłopców najlepsza okazała się drużyna z I LO w Chełmie (opiekun **Marta Sadowska**), która najpierw pokonała I LO we Włodawie 44:29, a następnie II LO w Chełmie 44:29. Tym samym zespół zdobył awans do turnieju wojewódzkiego, który rozegrany zostanie w Chełmie 28 marca.

Skład drużyny I LO w Chełmie: **Jakub Gębicki**, **Jakub Grela**, **Piotr Grządkowski**, **Michał Kociubiński**, **Antoni Lis**, **Krystian Martyniuk**, **Alan Orłowski**, **Michał Oszust**, **Igor Patkowski**, **Radosław Pękała**, **Oskar Skiba**, **Tomasz Sławiński**, **Kacper Wójcicki**, **Marceli Zięba**.

Nie powiodło się natomiast żeńskim drużynom koszykarskim z naszego regionu, złożonym z uczennic szkół podstawowych. Tutaj awans zdobyła drużyna ze Świdnika, odbierając tę szansę składom ze SP nr 8, SP nr 1 w Chełmie i SP w Stawie. **MP**

Wyrostek najlepszy w City Trail

BIEGI Krzysztof Wyrostek, jeden z czołowych zawodników grupy Chełm Biega, stanął na najwyższym stopniu podium w swojej kategorii wiekowej w klasyfikacji wyścigów City Trail. Ich trasa ulokowana była w okolicach Zalewu Zemborzyckiego w Lublinie. Cykl składał się z kilku startów.

Do klasyfikacji medalowej były brane osoby, które przebiegły przynajmniej trzy z pięciu wyścigów. W kategorii wiekowej M50 za każdym razem najszybszy był **Krzysztof Wyrostek**, co przełożyło się na najwyższy stopień podium w rywalizacji równolatków.

- Zmagania zacząłem od drugiego biegu, zajmując tam pierwsze miejsce, a tę samą lokatę udało mi się powtórzyć w kolejnym - mówi Krzysztof Wyrostek. - W czwartym z kolei nie mogłem wziąć udziału, natomiast piąty pokrywał się terminowo z Hardcorową Kumową. Tym samym, poświęciłem nasz miejscowy bieg, w Lublinie zajmując po raz kolejny najwyższy stopień podium. **MP**

Było blisko medalu

ZAPASY Szymon Szymonowicz, reprezentant Cementu Gryfa Chełm, na piątym miejscu zakończył udział w Mistrzostwach Europy U23 w stylu klasycznym. Na matach Bukaresztu podopieczny trenera Dariusza Jabłońskiego uległ w „małym finale" rywalowi z Turcji.

Szymon Szymonowicz rozpoczął udział w międzynarodowym turnieju od porażki z reprezentantem Węgier, otrzymał jednak prawo walki w repasażach. W nich bez większych trudności pokonał **Mykytę Alieksieivea** 9:0, awansując do starcia o brązowym medal. W nim trafił na dobrze dysponowanego Turka, **Muhutdina Saricicka**. Po bardzo wyrównanej i niełatwej walce reprezentant Cementu Gryfa Chełm przegrał nieznacznie 1:2. Zmagania w mistrzostwach Europy zakończył na piątej lokacie. **MP**

fot. Na zapaśniczej macie

Młodzież rywalizowała w Żmudzi

STRZELECTWO 7 marca odbyły się kolejne ćwiczenia strzeleckie młodzieży organizowane przez koło LOK Strażak Żmudź.

Wśród chłopców na podium znaleźli się kolejno **Kacper Waluch**, **Marcel Ufnal** i **Szymon Olszewski**, a wśród dziewcząt **Kinga Kubów**, **Małgorzata Ostasz** i **Weronika Prus**. Najlepsi strzelcy otrzymali dyplomy, a wszyscy słodkie upominki w ramach Dnia Kobiet i Dnia Mężczyzn.

Podczas zawodów członkowie Młodzieżowej Drużyny Pożarniczej, utworzonej niedawno przez OSP Żmudź, otrzymali mundury zakupione przez miejscowy samorząd. **MP**

eprasa.pl 0699f1acba

Kolejne złoto Orła

PODNOSZENIE CIĘŻARÓW Sebastian Orzeł, jeden z reprezentantów sekcji podnoszenia ciężarów MKS Olimp Chełm, zdominował konkurentów podczas zmagań w Piotrowicach.

To właśnie tam chełmianin sięgnął po złoty medal w Mistrzostwach Województwa Lubelskiego U20 w podnoszeniu ciężarów. Wynikiem 260 kg **Sebastian Orzeł** ustanowił nowy rekord życiowy w dwuboju (117 kg w rwaniu i 143 kg w podrzucie). To już jego drugi krążek z najcenniejszego kruszcu zdobyty w tym roku. Po poprzedni sięgnął pod koniec lutego podczas Memoriału Janusza Kowalczyka w Łukowie. **MP**

Walczą o kolejne medale

TENIS STOŁOWY Kilka kolejnych startów mają za sobą zawodnicy SMS-u Włodawa i Żaczka Fajsławice.

Reprezentacje dziewcząt i chłopców z SMS-u Włodawa (a zarazem uczniowie I Liceum Ogólnokształcącego im. Tadeusza Kościuszki) dobrze zagrały w wojewódzkiej licealiadzie, która odbyła się w Biłgoraju. **Bartosz Zawadewicz** i **Szymon Zguczyński** zajęli tam piąte miejsce, natomiast dziewiąte przypadło **Magdalenie Bytof** i **Jagodzie Baj-Horbaczewskiej**. Ich opiekunem był **Jarosław Soroka**.

Najmłodsi zawodnicy włodawskiego SMS-u wzięli natomiast udział w Mistrzostwach Województwa Skrzatów w Niedźwiadzie. Po emocjonujących i zaciętych starciach najmłodsi reprezentanci klubu, czyli **Zofia Szmidt** i **Antoni Szmidt**, zajęli kolejno siódmą i dziewiątą lokatę. Ponadto Zofia w grze podwójnej w duecie z **Hanną Kulczyniec** (Huta Dąbrowa) wywalczyły piąte miejsce. Kilku zawodników SMS Włodawa wystawił również w Mistrzostwach Województwa Seniorów także rozgrywanych w Niedźwiadzie. **Sylwester Włoszek** bardzo dobrze zaprezentował się w grze podwójnej, w której wraz z **Przemysławem Walaszkiem** z Akademii Zamojskiej, zdobył złoty medal i tytuł mistrza województwa. W grze pojedynczej dziewiąte lokaty przypadły **Emilowi Nowakowi** i **Szymonowi Zguczyńskiemu**, a 17. Sylwestrowi Włoszkowi i **Błażejowi Warpasowi**. W grze podwójnej piąte miejsce wywalczyli Błażej Warpas i **Radosław Chrześcian** (ATS Akanza UMCS Lublin), dziewiąte Szymon Zguczyński i **Jakub Zguczyński** (AZS Politechnika Lublin). Piątą lokatę w grze mieszanej dołożyli jeszcze Sylwester Włoszek i **Weronika Szewczak** (ATS Akanza UMCS Lublin).

W Mistrzostwach Województwa Lubelskiego Skrzatów duży sukces zanotowała z kolei **Nikola Urbańczyk**, reprezentantka UKS Żaczek Fajsławice. Udało się jej zdobyć podwójny tytuł mistrzyni województwa, w grze indywidualnej pokonując **Nikolę Król** z Błękitnych Leopoldów, a następnie wraz z nią stając na najwyższym stopniu podium w grze deblowej. W grupie seniorów w szranki stanęła natomiast **Antonina Serafin**, startując zarówno w rozgrywkach indywidualnych, podwójnych, jak i mieszanych. Wszystkie pojedynki zakończyła niepowodzeniem, ale bardzo zacięty opór stawiała w grze pojedynczej **Aleksandrze Osuch** z Politechniki Lublin. Ponadto drużyna seniorek Żaczka brała udział w eliminacjach wojewódzkich do Pucharu Polski. Nie udało im się uzyskać awansu, kończąc ostatecznie zmagania na trzeciej lokacie. **MP**

Mali piłkarze mamusiom

PIŁKA NOŻNA Taka idea przyświecała zmaganiom najmłodszych piłkarzy z rocznika 2015 i 2016, którzy rywalizowali ze sobą w hali MOSiR w Chełmie. Organizatorem turnieju był miejscowy UKS Niedźwiadek.

W zawodach wzięło udział osiem drużyn, po cztery z każdego rocznika. Dwa zespoły w każdej grupie wiekowej wystawił gospodarz, a po dwa Football Academy Chełm oraz Champion Chełm.

- Standardowo nie prowadziliśmy klasyfikacji, a najważniejsza była dobra zabawa i sprawdzenie indywidualnych umiejętności piłkarzy. Niemniej jednak każdy uczestnik otrzymał na koniec złoty medal - mówi **Sławomir Kuźmicki**, jeden z trenerów UKS Niedźwiadek Chełm. - Bardzo istotne było również hasło przewodnie naszych zawodów. Każda pani, która była obecna, dostała od organizatorów czekoladę. **MP**

Marzec w rytmie biegów

BIEGI Marzec upływa pod znakiem biegów wśród amatorów tej dyscypliny sportu również z naszego regionu.

Z 20-kilometrową trasą Biegu Hrabiego w okolicach Łańcuta zmierzyli się **Grzegorz Rycyk** i **Marek Antończak**, obaj będący reprezentantami sekcji biegowej Ruchu Izbica. Pierwszy dotarł na metę po 1 godz. 30 min 45 sek., plasując się na pierwszym miejscu w swojej kategorii wiekowej i czwartej w open. Z kolei Marek Antończak finiszował niewiele później, a czasem 1 godz. 30 min 55 sek. zapewnił sobie pierwszą lokatę wśród równolatków, a także szóste w open. W tym samym czasie jeszcze jeden zawodnik sekcji, **Marcin Malinowski**, wraz z 700 biegaczami mierzył się z 10-kilometrowym Biegiem Kazików w Radomiu. Zajął tam 237 miejsce, przekraczając linię mety w 44 min 44 sek.

Biegacze z naszego regionu stawili się też na trasie puławskiego półmaratonu pod nazwą Bieg Zielonych Sznurowadeł. Ich wyniki przedstawiają się następująco: **Tomasz Marucha** - 1 godz. 46 min 37 sek. (24 w open, 24 wśród mężczyzn i dziewiąty w M30-39), **Paweł Talarowski** - 2 godz. 8 min 3 sek. (93 w open, 81 wśród mężczyzn i 34 w M40-49), **Dawid Wojtal** - 2 godz. 21 min 27 sek. (160 w open, 137 wśród mężczyzn i 34 w M30-39), **Wiktor Fiturski** - 2 godz. 37 min 39 sek. (192 w open, 156 wśród mężczyzn i 12 w Mdo29), **Anna Kupińska** - 2 godz. 52 min 56 sek. (227 w open, 48 wśród kobiet i 14 w M30-39). Z kolei w konkurencji nordic walking stawkę zamknął **Marek Fiturski**, który dzień wcześniej biegł w Hardcorowej Kumowej. Jego czas w Puławach to 3 godz. 58 min 57 sek. **MP**

LMKS na czele!

ZAPASY Zawodnicy LMKS Krasnystaw po dłuższej przerwie wrócili do rywalizacji na matach. Tegoroczne sukcesy rozpoczęli od bardzo udanego występu w Lubelskiej Olimpiadzie Młodzieży Multi Styl.

Dziewięcioro reprezentantów LMKS Krasnystaw walczyło w stylu wolnym, zdobywając sześć krążków. Złoto to zasługa **Konrada Olecha** (kat. 38 kg) i **Szymona Grocheckiego** (kat. 85 kg), srebro **Oliwiera Łapy** (kat. 85 kg), **Kacpra Pachuty** (kat. 48 kg) i **Mateusza Matysiaka** (kat. 41 kg), natomiast brąz **Emila Machnika** (kat. 35 kg).

Suma zdobytych medali dała drużynie LMKS Krasnystaw pierwsze miejsce w klasyfikacji klubowej. **MP**

Świetne występy w Parczewie i w Lublinie

MKS Dragon w Parczewie

STRZELECTWO Medale i nowe rekordy życiowe zdobyli reprezentanci MKS Dragon Chełm w Parczewie podczas zawodów w strzelaniu z broni pneumatycznej zorganizowanych z okazji Dnia Kobiet. Bardzo dobrze naszym strzelcom poszło również w turnieju w stolicy naszego województwa.

W Parczewie w gronie juniorów najlepsza okazała się **Paulina Czeryna** (596,3 pkt), drugie miejsce zajęła **Wiktoria Łolik** (która wynikiem 594 pkt osiągnęła nową życiówkę, poprawiając ją o 40 pkt), a podium zamknął **Bartosz Kaczorowski** (590,6 pkt to również jego nowy rekord życiowy). W rywalizacji młodzików złoto wywalczyła **Zuzanna Czerwińska** (400,7 pkt i najwyższa średnia punktów), a srebro **Mateusz Oberda** (363 pkt). Udany debiut w grupie seniorów zaliczył natomiast **Krzysztof Olejniczak**, wynikiem 479 pkt zdobywając nowy rekord życiowy.

Zwycięską passę strzelcom chełmskiego Dragona udało się utrzymać podczas Pneumatycznych Mistrzostw Lublina. Całe podium wśród juniorów zajęli zawodnicy Dragona: Bartosz Kaczorowski (592,5 pkt), Paulina Czeryna (589,4 pkt) i Wiktoria Łolik (587,1 pkt). Do tego piątą lokatę w juniorach młodszych dołożył **Kacper Kędzierawski** (487,9 pkt). W grupie młodzików ponownie najlepsza byłą Zuzanna Czerwińska, która wynikiem 404,6 pkt ustanowiła również najwyższą średnią w zawodach, piąta lokata przypadła **Jakubowi Oberdzie** (344,9 pkt). Także piąty, ale w grupie seniorów, był **Maciej Nowosad** (587,8 pkt), z kolei 15 miejsce w rywalizacji seniorów zajął Krzysztof Olejniczak (449 pkt). **MP**

eprasa.pl 0699f1acba

Zdrowa rywalizacja sędziowska

PIŁKA NOŻNA „Czysty sport wolny od używek" - pod takim hasłem w hali przy Szkole Podstawowej nr 5 w Chełmie odbył się turniej organizowany przez Stowarzyszenie Sędziów Piłki Nożnej Lubelszczyzny. W zmaganiach wzięło udział sześć drużyn.

fot. Stowarzyszenie Sędziów Piłki Nożnej Lubelszczyzny

Najlepszy okazał się zespół OKS Biała Podlaska, druga lokata przypadła OKS Chełm I, a trzecia OKS Zamość. Miejsca poza podium zajęli kolejno: Stowarzyszenie Sędziów Piłki Nożnej Lubelszczyzny, OKS Chełm II i KS Lublin. Najlepszym strzelcem turnieju został **Maciej Wieliczuk** (OKS Biała Podlaska), najlepszym zawodnikiem **Krzysztof Rak** (OKS Chełm I), a najlepszym bramkarzem **Mikołaj Łaba** (OKS Zamość). Nagrodę dla najstarszego zawodnika otrzymał **Mirosław Neckar** (OKS Chełm I), dla najmłodszego **Jakub Winiarczyk** (OKS Chełm I), a wyróżnienie fair play przypadło KS Lublin. **MP**

Chełmscy zapaśnicy wygrywają i trenują

ZAPASY Reprezentacja Cementu Gryfa Chełm okazała się bezkonkurencyjna podczas Lubelskiej Olimpiady Młodzieży w zapasach, która - pod naszym patronatem - odbyła się w hali MOSiR przy ul. Granicznej. O medale walczyło tam ponad 130 zawodników. W tym samym czasie przygotowania do mistrzostw Europy rozpoczęły dwie najbardziej doświadczone zapaśniczki chełmskiego klubu.

W zmaganiach na matach Chełma wzięło udział 131 zawodników z 13 klubów, nie tylko z województwa lubelskiego. Turniej w grupie wiekowej U15 rozgrywał się w stylu wolnym, stylu klasycznym oraz w zapasach kobiet. Reprezentacja Cementu Gryfa Chełm nie dała szans rywalom, zdobywając aż 28 medali, w tym pięć złotych, siedem srebrnych i 16 brązowych. To zapewniło jej również pierwsze miejsce w klasyfikacji drużynowej przed reprezentacjami Olimpijczyka Radom i Sokoła Lublin.

W tym samym czasie we Francji kadra narodowa polskich zapaśniczek rozpoczęła przygotowania do mistrzostw Europy. W seniorskiej reprezentacji biało-czerwonych znalazły się **Katarzyna Krawczyk** i **Anhelina Łysak**, a funkcja drugiego trenera kadrowiczek przypadła chełmskiemu szkoleniowcowi **Igorowi Lobasowi**. Seniorki będą rywalizowały w europejskim czempionacie od 17 do 23 kwietnia w Chorwacji.

Od lewej: Anhelina Łysak, Igor Lobas, Katarzyna Krawczyk

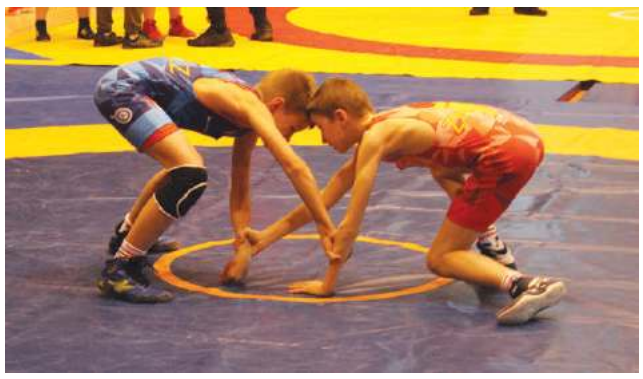

Więcej zdjęć z turnieju w Chełmie na www.supertydzien.pl **MP**

Coraz bliżej półfinałów

SIATKÓWKA Nie mogło być inaczej. Siatkarze chełmskiej Arki sięgnęli po 19 zwycięstwo w rozgrywkach ligowych, pewnie i szybko pokonując 3:0 (25:16, 25:22, 25:19) rywali z Trójki Międzyrzecz Podlaski.

Podczas tych derbów Lubelszczyzny biało-zielonych dopingowało kilkudziesięciu kibiców z Chełma, co było dodatkową motywacją. Arka ma już pewny awans do kluczowych spotkań, których stawką jest awans do I ligi.

- Świetne spotkanie rozegrali **Łukasz Łapszyński** i **Kacper Popik**, ale cały zespół wyglądał bardzo dobrze - podsumowuje **Gabriel Wlaź**, dyrektor siatkarski Chełmskiego Klubu Sportowego. - Jesteśmy dobrej myśli przed meczami półfinałowymi, więc teraz skupiamy się tylko na nich. Liczymy, że dopisze nam zdrowie i do tego czasu nie pojawią się żadne kontuzje. Obecnie jedynym wykluczonym zawodnikiem jest **Kacper Kędra**, ponieważ leczy uraz palca.

Kolejny mecz Arka zagra u siebie 25 marca, podejmując zespół Czarni Rząśnia. **MP**

Tabela po 19 kolejce:

1. ChKS Arka Chełm	19	55	57:9
2. UKS Sparta Grodzisk Mazowiecki	18	42	47:18
3. KS Metro Warszawa	19	39	44:24
4. KS Camper Wyszków	19	35	45:37
5. MOS Wola Tr. Warszawa	18	29	32:33
6. LKS Czarni Rząśnia	19	28	39:39
7. Enea KKS Kozienice	18	24	29:37
8. SMS PZPS II Spała	19	24	29:37
9. KS Lechnia II Tomaszów Mazowiecki	19	19	31:45
10. UKS Trójka Międzyrzec Podlaski	18	18	27:40
11. UKS Centrum Augustów	19	17	25:45
12. AZS UWM Olsztyn	19	6	12:53

eprasa.pl 0699f1acba

MOTORYZACJA

SAMOCHODY KUPNO

Skup aut. Tel. 518 440 516.

Kasacja aut, skup złomu, warzymy na miejscu. Cena 1700 zł. Tel. 511 214 398.

SKUP AUT, GOTÓWKA, TRANSPORT. Tel. 794 564 080.

Skup aut: osobowe, busy, wszystkie marki, każdy stan. Tel. 727 563 368.

SAMOCHODY SPRZEDAŻ

Sprzedam. Opel vectra 1.8 benzyna + gaz, liftback do małych poprawek, opłacony, sprawny, c. 6500 zł. Tel. 577 967 757.

Sprzedam. Skoda octavia kombi, 3 TDI, bezwypadkowa, 2008 r., pojemność 1968 cm3, 140 KM, 327 200 km. Tel. 515 193 359.

Sprzedam. Kia ceed, 2016 rok, kombi, 1.6, stan idealny, c. 53 990 zł. Tel. 517 585 425.

Sprzedam. Ford mondeo, 2010 r., 1.8 diesel, kombi, czarny, stan bardzo dobry, c. do uzg. Tel. 505 465 149.

Sprzedam. Opel vectra, 1.8 benzyna, gaz, sprawny, opłacony, do poprawek, c. 6 000 zł. Tel. 577 967 757.

Sprzedam. Mercedes sprinter 318 CDI, c. 49 900 zł, c. do negocjacji. Tel. 606 986 555.

Sprzedam. Renault grand scenic 1.5 TDI, 2013 rok, bogato wyposażony, stan bardzo dobry, c. do uzg. Tel. 696 414 369.

Sprzedam. Kia sportage 2.0 diesel, 2006 rok. Tel. 500 811 798.

Sprzedam. Cadillac seville, 2001 r., V8, 4.6 benzyna, zielony, ze Szwajcarii, zarejestrowany, c. 18 000 zł. Tel. 511 003 730.

Sprzedam opla omega V3 litra benzyna stan idealny. Cena do uzgodnienie. Tel. 505 773 948.

MOTORYZACYJNE INNE

Sprzedam. Opony letnie 195/55/14, nowe, huśtawka ze stali do zabetonowania, c. do uzg. Tel. 691 308 955.

Sprzedam. Fotelik samochodowy, fioletowy, firmy 4 Baby, do 30 kg, stan bardzo dobry, c. 200 zł. Tel. 785 462 775.

Sprzedam. 4 koła samochodowe zimowe, 165/70, R13, na 4 otwory. Tel. 517 666 394.

Sprzedam. Komplet kół zimowych, 205/55/16, stalowe, 5 x 110, opel vectra, zafira, felgi stalowe do fiata ducato. Tel. 691 308 955.

Sprzedam. Reflektor przedni, prawy do passata B-5, reflektor przedni do fiata 126p, oraz inne części. Tel. 518 935 177.

Sprzedam. Szczęki hamulcowe do przyczepy 4-4,5 tony, c. do uzg. Tel. 825 637 898.

Silnik elektryczny 5,5 kW. Tel. 660 134 636.

Sprzedam felgi stalowe, szt. 4, vw polo 13", c. 70 zł, Tel. 607 528 810.

Sprzedam opony letnie z felgami 195/65 R 15, Tel. 790 532 060.

NIERUCHOMOŚCI

DOMY

Sprzedam. Nowy dom - 165 mkw., z garażem - 32 mkw., Żółtańce Kolonia gm. Chełm. Tel. 792 464 275.

1/2 domu mieszkalnego o powierzchni 63 mkw., 3 pokoje, kuchnia, łazienka, Chełm, c. 230 000 zł. Tel. 509 482 608.

Sprzedam. Dom piętrowy - 151 mkw., budynek gospodarczy, garaż - 35 mkw., działka - 670 mkw., Chełm, c. 595 000 zł. Tel. 693 520 234.

Dom z cegły - 52 mkw., duży garaż, działka - 343 mkw., przy ul. Zajączka w Chełmie, c. 395 000 zł. Tel. 504 063 567.

Sprzedam. Dom w stanie surowym, boczna Pszennej, ul. Jagiełły, c. do uzg. Tel. 504 589 487.

SPRZEDAM DOM W ZAMOŚCIU, W ROZLICZENIU MIESZKANIE, Tel. 600 500 222. Tel. 600 500 222.

MIESZKANIA

Wynajmę mieszkanie w centrum miasta, wszystkie media, c. 1300 zł. Tel. 506 468 070.

Wynajmę mieszkanie na Bazylanach - 54 mkw., I piętro. Tel. 692 188 820.

Sprzedam. M-3, I p., do remontu, wymienione okna, 52.9 mkw., c. do uzg. Tel. 504 041 396.

Wynajmę. Kawalerka - 36 mkw., ul. Bydgoska. Tel. 507 982 778.

Wynajmę mieszkanie: 1 pokój, kuchnia, łazienka, dla studentów/uczniów, c. 900 zł + opłaty. Tel. 602 469 322.

Sprzedam. Mieszkanie w kamienicy, bezczynszowe - 49 mkw., 2 pokoje, balkon, 1 piętro, c. 180 000 zł. Tel. 509 675 850.

Wynajmę mieszkanie od 1.04. - 50 mkw., dla 2 uczennic lub studentek. Tel. 606 515 072.

Sprzedam. Mieszkanie na ul. Kolejowej, 3 pokoje, parter, 70 mkw. Tel. 507 982 778.

Mieszkanie - 49,90 mkw., 2 pokoje, 3 piętro, ul. I Pułku Szwoleżerów. Tel. 604 903 098.

Sprzedam. Kawalerka, ul. Wołyńska, do remontu. Tel. 518 144 775.

M-5 - 73 mkw., osiedle Bazylany, nowe okna, duży balkon, zamienię na M-3. Tel. 600 889 033.

Kupię mieszkanie do remontu. Zadzwoń i zapytaj. Tel. 669 707 262.

Kupię. Mieszkanie do 350 000 zł, dowolna ulica. Tel. 502 107 221.

Wynajmę. Mieszkanie na os. Bazylany - 54 mkw., I p. Tel. 692 188 820.

Mieszkanie na parterze - 60 mkw., 2 pokoje, kuchnia, łazienka, do remontu, osiedle Dyrekcja, c. do uzg. Tel. 697 676 233.

Sprzedam. Mieszkanie M-4, ul. Połaniecka, 3 piętro, po remoncie, c. 340 000 zł. Tel. 508 481 019.

Wynajmę mieszkanie - 49 mkw., 2 pokoje, niski czynsz, miejsce parkingowe, wspólnota mieszkaniowa, Chełm, ul. Małachowskiego. Tel. 509 252 788.

Sprzedam M-4, 60 mkw., II p., przy ul. Wirskiego, lub zamienię na domek do 100 mkw., bez pośredników. Tel. 500 799 820.

Wynajmę mieszkanie - 54 mkw., 1 piętro, osiedle Bazylany. Tel. 682 188 820.

Sprzedam. Kawalerka - 38 mkw., 3 piętro, ul. Połaniecka, wynajmę garaż, c. 180 000 zł. Tel. 609 169 832.

Sprzedam. Kawalerka - 34 mkw., 1 piętro, ul. Wolności, c. 185 000 zł. Tel. 504 449 622.

Sprzedam. Mieszkanie, M-5, 3 piętro, osiedle Słoneczne, Chełm, c. 339 000 zł. Tel. 660 424 796.

Wynajmę kawalerkę, po remoncie, umeblowana, wyposażona, wolna od 1.04.2023, c. 1150 zł. Tel. 500 799 885.

Wynajmę pokój dla 1 lub 2 osób, ul. Hrubieszowska. Tel. 572 472 833.

Wynajmę mieszkanie, 3 piętro, osiedle Kościuszki, od 1.04. Tel. 606 515 072.

WYKAZ NIERUCHOMOŚCI
PRZEZNACZONYCH DO DZIERŻAWY NA OKRES 3 LAT

W trybie art. 35 ustawy z dnia 21 sierpnia 1997 roku o gospodarce nieruchomościami (t.j. Dz. U. z 2023 r. poz. 344) – **Wójt Gminy Chełm** podaje do publicznej wiadomości WYKAZ NIERUCHOMOŚCI PRZEZNACZONEJ DO DZIERŻAWY NA OKRES 3 LAT

1. Położenie nieruchomości – Obręb Józefin;
2. Działka nr 110 o pow. 0,5001 ha;
3. Wysokość czynszu – 1,0q żyta tj. 64 zł w stosunku rocznym. Płatne do 15-go września danego roku;
4. Opis i przeznaczenie: tereny rolne i tereny zabudowy zagrodowej.
5. Aktualizacja czynszu następowała będzie według stawki q żyta przyjętej w Gminie Chełm przy wymiarze podatku rolnego w danym roku kalendarzowym.

Niniejszy wykaz wywiesza się na okres 21 dni na tablicy informacyjnej Urzędu Gminy Chełm, Pokrówka, ul. Gminna 18 od dnia 20.03.2023 r. do dnia 10.04.2023 r. Zamieszczono również na stronie internetowej urzędu www.gminachelm.pl, stronie BIP, a informację o jego wywieszeniu zamieszcza się w prasie, przesłano do Sołtysa celem wywieszenia na tablicy informacyjnej w danej miejscowości.

Pokrówka, dnia 20.03.2023 roku.

7185

OGŁOSZENIE

Powiatowy Inspektor Nadzoru Budowlanego w Chełmie poszukuje wykonawcy rozbiórek w drodze wykonania zastępczego:

- części budynku gospodarczego w miejscowości Okuninka, gm. Włodawa,
- budynku gospodarczego w miejscowości Okuninka, gm. Włodawa,
- części budynku mieszkalnego – ganku w miejscowości Ruda-Huta,
- budynku gospodarczego o konstrukcji stalowej w miejscowości Ruda-Huta,
- części budynku mieszkalnego jednorodzinnego o konstrukcji drewnianej w Rejowcu,
- stawu poprzez zasypanie w miejscowości Okuninka, gm. Włodawa.

Informacja pod tel. 82 5627577 lub 82 5627579.

Ofertę należy złożyć w siedzibie Powiatowego Inspektora Nadzoru Budowlanego w Chełmie, Pl. Niepodległości 1, 22-100 Chełm (Gmach pokój Nr 98) w terminie do dnia 31.07.2023 r.

7175

Chełm, dnia 16.03.2023 r.

DAGI-AB.6740.1.182.2022

OBWIESZCZENIE
PREZYDENTA MIASTA CHEŁM
o wydaniu decyzji o zezwoleniu na realizację inwestycji drogowej

Działając na podstawie z art. 11f ust. 3 i 4 ustawy z dnia 10 kwietnia 2003 r. o szczególnych zasadach przygotowania i realizacji inwestycji w zakresie dróg publicznych (Dz. U. z 2023 r., poz. 162) - zwanej dalej: specustawą oraz na podstawie art. 49 ustawy z dnia 14 czerwca 1960 r. - Kodeks postępowania administracyjnego (Dz. U. z 2022 r., poz. 2000 z późn. zm.) - zwanej dalej k.p.a.,

zawiadamiam,

że w dniu 15 marca 2023 r. na rzecz Prezydenta Miasta Chełm została wydana decyzja nr 16/23, znak:DAGI-AB.6740.1.182.2022 o zezwoleniu na realizację inwestycji drogowej dla zadania pod nazwą: **„Rozbudowa i przebudowa ulicy Henryka Wiercieńskiego (droga gminna DG 104865L) i ulicy Bazylany (droga gminna DG 104666L) w Chełmie wraz z infrastrukturą towarzyszącą"** polegającego na: rozbudowie i przebudowie ulic, przebudowie i budowie chodników, budowie dwukierunkowej drogi rowerowej, przebudowie i budowie zjazdów indywidualnych i publicznych, budowie kanału technologicznego, rozbudowie i budowie oświetlenia pasa drogowego, rozbiórce słupów oświetlenia oraz przebudowie i budowie sieci kanalizacji deszczowej od km 0+012,05 do km 1+600,33. Inwestycja jest planowana na nieruchomościach oznaczonych w ewidencji gruntów: powiat miasto Chełm, gmina miasto Chełm, jednostka ewidencyjna: 066201_1., obręb: 0024

- arkusz nr 2 działka o nr ewid.: 121, 100/1, 101/6, 104/7, 107/4, 109/1 (109), 117/3 (117/1), 117/5 (117/2), 119/1 (119), 58/9 (58/8), 59/2 (59),
- arkusz nr 3 działka o nr ewid.: 323, 321, 124/4, 125/11, 146/8, 147/9, 153/1, 158/2, 158/3, 158/4, 157, 150/18 (150/4), 152/6 (152/2),
- arkusz nr 4 działka o nr ewid.: 155, 167/1, 172/1, 172/2, 172/4, 173/1, 173/4, 181/2, 182/4, 183/4, 184/4, 185/4, 186/3, 187/6, 189/8, 191/6, 196/9, 198/9, 199/8, 202/10, 203/1, 206/1, 207/8, 208/9, 209/9, 210/9, 211/5, 201/24 (201/23), 212/29 (212/23),
- arkusz nr 5 działka o nr ewid.: 324, 314/45 (314/24),
- arkusz nr 6 działka o nr ewid.: 284/2, 295/1, 296/1, 297/1, 300/1, 302/1, 303/2, 306/2, 294/12 (294/1), 310/6 (310/1).

Uwaga: w nawiasach podano numery działek przed podziałem pod planowane drogi gminne.

Przedmiotową decyzją zatwierdzono jednocześnie podziały nieruchomości oznaczonych w ewidencji gruntów: powiat miasto Chełm, gmina miasto Chełm, jednostka ewidencyjna: 066201_1., obręb: 0024:

- arkusz nr 2 działka o nr ewid.: 109 na działki o nr ewid. **109/1** i 109/2, 117/1 na działki o nr ewid. **117/3** i 117/4, 117/2 na działki o nr ewid. **117/5** i 117/6, 119 na działki o nr ewid. **119/1** i 119/2, 58/8 na działki o nr ewid. **58/9** i 58/10, 59 na działki o nr ewid. **59/2** i 59/3,
- arkusz nr 3 działka o nr ewid.: 150/4 na działki o nr ewid. **150/18** i 150/19, 152/2 na działki o nr ewid. **152/6** i 152/7,
- arkusz nr 4 działka o nr ewid.: 201/23 na działki o nr ewid. **201/24** i 201/25, 212/23 na działki o nr ewid. **212/29** i 212/30,
- arkusz nr 5 działka o nr ewid.: 314/24 na działki o nr ewid. **314/45** i 314/46,
- arkusz nr 6 działka o nr ewid.: 294/1 na działki o nr ewid. **294/12** i 294/13, 310/1 na działki o nr ewid. **310/6** i 310/7.

*Uwaga: działki przewidziane do włączenia w pas drogowy planowanych dróg gminnych oznaczono **tłustym drukiem**.*

Niniejszej decyzji nadano rygor natychmiastowej wykonalności. Decyzja zobowiązuje do niezwłocznego wydania nieruchomości oraz uprawnia do faktycznego objęcia nieruchomości w posiadanie przez właściwego zarządcę drogi i do rozpoczęcia robót budowlanych.

Jednocześnie informuję, że:

- Zgodnie z art. 11f ust. 3 specustawy, Prezydent Miasta Chełm doręcza decyzję o zezwoleniu na realizację inwestycji drogowej wnioskodawcy oraz zawiadamia o jej wydaniu pozostałe strony w drodze obwieszczeń na tablicy ogłoszeń w Urzędzie Miasta Chełm, w urzędowym publikatorze teleinformatycznym - Biuletynie Informacji Publicznej Miasta Chełm, a także w prasie lokalnej. Ponadto wysyła zawiadomienie o wydaniu decyzji o zezwoleniu na realizację inwestycji drogowej dotychczasowemu właścicielowi lub użytkownikowi wieczystemu na adres wskazany w katastrze nieruchomości.

- Zgodnie z art. 49 § 2 k.p.a., wskazuje się dzień **20 marca 2023 r.**, jako ten, w którym nastąpiło publiczne obwieszczenie na tablicy ogłoszeń Urzędu Miasta Chełm, w Biuletynie Informacji Publicznej Urzędu Miasta Chełm oraz w prasie lokalnej. Zawiadomienie niniejsze uważa się za dokonane po upływie czternastu dni od wskazanego powyżej terminu.

- Z treścią decyzji strony mogą zapoznać się w Wydziale Architektury i Budownictwa Urzędu Miasta Chełm, ul. Lubelska 65, pokój nr 19, w dni robocze w godz. 7:30-15:30.

- Od decyzji stronom służy odwołanie do Wojewody Lubelskiego za pośrednictwem organu, który wydał niniejszą decyzję, w terminie 14 dni od dnia otrzymania decyzji przez wnioskodawcę lub zawiadomienia pozostałych stron o jej wydaniu.

- W trakcie biegu terminu do wniesienia odwołania stronom przysługuje prawo do zrzeczenia się odwołania. Z dniem doręczenia Prezydentowi Miasta Chełm oświadczenia o zrzeczeniu się prawa do wniesienia odwołania przez ostatnią ze stron postępowania, niniejsza decyzja staje się ostateczna i prawomocna. Zrzeczenie się prawa do wniesienia odwołania skutkuje brakiem możliwości odwołania od decyzji oraz jej zaskarżenia do wojewódzkiego sądu administracyjnego.

Z up. Prezydenta Miasta Chełm
/-/ Michał Andrzejewski
Kierownik Wydziału Architektury i Budownictwa
Departamentu Architektury, Geodezji i Inwestycji

7182

eprasa.pl 0699f1acba

SKUP KONI I BYDŁA
w każdej kondycji

Szybka płatność dwa dni
517 055 016, 506 385 510
L069

Stacja kontroli opryskiwaczy w Kamieniu prowadzi badania techniczne na miejscu i w terenie

605055521
884802550
PTH „AGRO-TRANS" w Kamieniu
ul. Diamentowa 5, 22-113 Kamień
6553

Przewóz osób i paczek
Wyjazdy z Polski: wtorek i piątek
Powroty do Polski: środa i sobota
Przemek
Holandia
Belgia
Niemcy
Polska
+48 665 372 558
+32 488 244 817
/busprzemek
4160

Sprzedam mieszkanie 3 pokoje, 7 piętro, ul. Orzeszkowej, przy ryneczku. Cena: 315 000 zł. Tel. 698 822 943.

Do wynajęcia kawalerka 31 mkw., ul. Kiepury, obok ZUS. 1020 zł + media. Tel. 600 265 531.

Całoroczne kwatery do wynajęcia w Zamościu, Tel. 796 772 132.

LOKALE

Wynajmę lokal handlowo-usługowy - 90 mkw., ul. Powstańców Warszawy 9. Tel. 506 145 276.

Lokal 100 mkw., ul. Gminna. C.O., parking, monitoring. Dotychczas środki ochrony roślin. Tel. 501 727 142.

DZIAŁKI

Sprzedam. Działki budowlane przy ul. Makowej w Okszowie. Tel. 691 641 561 .

Sprzedam. Działka rolna - 1,5 ha, przy szosie, Kurmanów 2. Tel. 504 519 992.

Sprzedam las dz. 418 - 0,40 ha, łąkę - dz. 566 - 0,33 ha gmina Skierbieszów. Tel. 501 747 484. Tel. 501 747 488.

Działka rolna 0,64 ha, Wólka Panieńska. Tel. 663 012 333.

Łąkę, działkę, ok. 0,5 ha przy rzece w Zamościu lub blisko kupię. Tel. 601 096 083.

Sprzedam pole, Chomęciska Małe. Tel. 695 665 080.

Sprzedam pole - 0,42 ha Szarowola przy szosie. Tel. 504 682 920.

NIERUCHOMOŚCI INNE

Las mieszany 60-letni - 5,24 ha, Ujazdów, gm. Hańsk, c. 225 000 zł. Tel. 509 165 151.

Kupię garaż murowany w Chełmie. Tel. 605 657 046.

GÓRSKI NIERUCHOMOŚCI

GÓRSKI NIERUCHOMOŚCI, Zamość, Rynek Solny 1. Tel. 84-639-10-59, www.kgorski.pl. SPRAWDZONE NIERUCHOMOŚCI z adresami. Tel. 511 685 188.

DOMENA NIERUCHOMOŚCI

Działki w bardzo dobrej, atrakcyjnej lokalizacji na osiedlu Świętego Piątka.

Wynajem: Do wynajęcia lokale o łącznej powierzchni: 350 mkw. Piwnica - 120 mkw., I p. - 180 mkw., II p. - 55 mkw., położone na Karolówce w Zamościu, c. brutto 30 zł/mkw.

Oferujemy adaptację projektów, uzyskanie pozwolenia na budowę oraz pełnienie funkcji kierownika budowy.

Działka o pow. 859 mkw., w Zamościu, przy ul. Milera, c. 239 tys. zł.

Nieruchomość rekreacyjno-wypoczynkowa z działającą agroturystyką - dom z działką o pow. 0,38 ha z bezpośrednim dostępem do zbiornika wodnego, Krynice.

Dom drewniany do remontu na działce 2,71 ha w centrum Roztocza, położony w miejscowości Hucisko oraz działki w Starej Hucie, c. 165 tys. zł.

Działka o pow. 0,38 ha w miejscowości Stara Huta, c. 110 tys. zł oraz działka o pow. 1,56 ha w miejscowości Hucisko, c. 100 tys. zł.

Dom na działce 28 a wraz z budynkami gospodarczymi, położony w Kalinowicach, przy głównej trasie Zamość-Tomaszów Lubelski, c. 479 tys. zł.

Dom murowany, wolnostojący plus budynek mieszkalny oficyny z garażem, położony na przyjemnym osiedlu niedaleko Starówki, przy ul. Mokrej w Zamościu. Działka o pow. 551 mkw., c. 528 tys. zł.

Działki o pow. 750, 816, 1113, 1244 mkw., położone przy ul. Krasińskiego, os. Karolówka, c. 150 zł/1 mkw.

DOMena Nieruchomości Budownictwo, ul. Grecka 6, Zamość. Hotel Renesans, www.domenazam.pl. Tel. 84 638 40 87. Tel. 603 470 683.

Ciekawe działki inwestycyjne z budynkiem po remoncie o pow. użytkowej 420 mkw. z wagą przemysłową, ul Błonie-Zamość.

Działki budowlane o pow. około 0,30 ha położone w miejscowości Tarnawatka, c. 120 tys. zł.

Wykonujemy szybko i tanio audyty energetyczne wszelkich budynków w ramach projektu CZYSTE POWIETRZE.

Wynajem: Bardzo ładne mieszkanie o pow. 54 mkw., położone przy ul. Kiepury, parter, cena wynajmu: 1800 zł/mies.

Dom w stanie surowym otwartym na działce o pow. 1248 mkw., położony przy ul. Pszenicznej w Zamościu, c. 425 tys. zł.

Siedlisko z dużą działką rolną o pow. 2,9029 ha plus działki łąki o pow. 0,78ha, Kmiczyn Kolonia, gm. Łaszczów, c. 180 tys. zł.

Mieszkanie z ogromnym potencjałem, fajnym rozmieszczeniem pomieszczeń o pow. 77,01 mkw. na parterze z ogródkiem, ul. Zamoyskiego, c. 429 tys. zł.

Działka budowlana o pow. 1097 mkw. położona w miejscowości Mokre, c. 149 tys. zł.

Działka w przyjemnym miejscu o pow. 0,18 ha, położona w miejscowości Wysokie. c. 130 tys. zł.

Murowany dom dwukondygnacyjny w stanie do wykończenia, z budynkami gospodarczymi na działce o pow. 0,5999 ha, położony w miejscowości Tarzymiechy Drugie, c. 225 tys. zł.

Budynek handlowo-usługowy o pow. 206 mkw., w konstrukcji hali stalowej, działka 1550 mkw. ul. Krasnobrodzka w Zamościu.

MARK PROPERTY SP. Z O.O.

Mark Property Sp. z o.o. ul. Dębowa 1, 22-470 Zwierzyniec. Tel. 501 000 454

EURO-DOM NIERUCHOMOŚCI

Biuro Nieruchomości (obok D.T. Tomasz) zlokalizowane pomiędzy ul. Gminną i ul. Hrubieszowską. „EURO-DOM", ul. Hrubieszowska 2. Tel. 84-639-19-89, www.euro-dom-zamosc.gratka.pl Tel. 507 723 139.

Sprzedam dom, Siedliska, 211,6 mkw. na działce 9 a, c. 360 tys. zł

Działki Jarosławiec 1199 mkw. Cena 119000 zł.

Dom w Zamościu, stan surowy na działce 3,5 a, o pow. 109 mkw., c. 320 tys. zł.

Młyn Niewirków, 400 mkw., na działce 0,5 ha, c. 260 tys. zł.

USŁUGI

Elewacje, tynki wewnętrzne, wykończenie wnętrz, docieplenie budynków, gładzie. Tel. 730 658 803.

Pranie tapicerki meblowej i samochodowej. Tel. 507 776 737.

Bagażówka. Tel. 601 916 800.

TYNKI - maszynowe, gipsowe, cementowo–wapienne. Tel. 506 396 999

Usługi ogrodnicze. Cięcie drzewa, wycinka. Koszenie trawy. Porządkowanie terenów zewnętrznych. Tel. 785 231 548.

USŁUGI KOMINIARSKIE
• SPRAWDZANIE
• CZYSZCZENIE
• UDRAŻNIANIE PRZEWODÓW:
› KOMINOWYCH
› WENTYLACYJNYCH
• PRZEGLĄDY OKRESOWE
tel. 501 145 125
5903

Cyklinowanie bezpyłowe, parkiety, panele. Tel. 602 324 113..

Usługi remontowo-budowlane, hydraulika, elektryka, łazienki, glazura, terakota. Tel. 519 522 621.

Remonty: malowanie, gładź, płytki, łazienki i inne. Tel. 696 875 633.

MALOWANIE DACHÓW. Tel. 516 964 592.

Dachy - krycie papą i inne, dachylubelskie@interia.pl. Tel. 507 701 176.

Piaskowanie, dojazd do klienta. Tel. 501 606 240.

Usługi remontowe, kostka brukowa, murowanie, docieplenia, malowanie elewacji, gładzie, parkiety, terakota, glazura. Tel. 667 666 679.

Transport, przeprowadzki, utylizacja gruzu, mebli, sprzątanie posesji i działek. Tel. 667 666 679.

Anteny TV/SAT, dekodery. Tel. 665 670 947.

Malowanie ścian i sufitów, już od 5 zł za mkw. Tel. 508 374 308.

Oferujemy wywóz szamba dwoma pojazdami, mniejszym - 10 m3 oraz większym - 16 m3. Posiadamy pozwolenia na wszystkie okoliczne gminy, za każdym razem wystawiamy pokwitowania, a w razie potrzeby dostarczamy umowę do klienta. Szybka realizacja oraz najlepsza cena mimo rosnących kosztów sprawia, że mamy coraz więcej zaufanych klientów. Zapraszamy do kontaktu 797-746-844.

Skup katalizatorów. Tel. 509 529 093.

Usługi dekarskie, renowacja starych dachów, pokrycie dachowe, naprawy. Tel. 690 017 266.

ARiKO USŁUGI HYDRAULICZNE

Firma ARiKO usługi hydrauliczne zaprasza do kontaktu. Wykonujemy instalacje wodno-kanalizacyjne, centralnego ogrzewania, instalacje gazowe. Wymiana i montaż kotłów gazowych, stałopalnych oraz pompy ciepła. Naprawy i awarie. Tel: 726 020 953.

Transport, przeprowadzki, utylizacja mebli, opróżnianie mieszkań, piwnic. Tel. 788 213 681.

Glazura, terakota, gładź, sufity podwieszane, tapetowanie, malowanie. Tel. 797 575 587.

Serwis RTV, radiocode, nawigacje - polskie menu. Tel. 503 748 084.

501 318 651 www.hsbymagda.pl

Przygotuję Twoją nieruchomość do sprzedaży lub wynajmu. Tel. 501 318 651.

Chemia, matematyka, fizyka - korepetycje. Tel. 661 119 284.

Złota rączka, domowy fachowiec. Tel. 665 670 947.

Mycie okien. Tel. 508 374 308.

ROLNICTWO

MASZYNY

Sprzedam. Pług 3-skibowy, kultywator, opryskiwacz, siewnik, brony 5. Tel. 825 604 275.

Sprzedam. Gniotownik do zboża, nowy, masywny, oszczędny, c. do uzg. Tel. 505 379 990.

Sprzedam. Przyczepa 1 oś, wóz metalowy, brony, pług, lejek, kultywator, krajzega. Tel. 691 742 826.

Sprzedam. Przyczepa 3,5 t., 3x150x40 cm, wóz metalowy, krajzega, brony, pługi. Tel. 691 742 826.

PIWNICE OGRODOWE
BUNKRY ▪ SZAMBA
Sprzedaż
Transport
Montaż
Kompleksowe roboty ziemne
Zbiorniki na wodę deszczową
Piwnice ogrodowe typu „Loch"
Szamba
zbiorniki 5, 10, 12, 15 tysięcy litrów

Produkt zastrzeżony
SYSTEM RATALNY
www.nor-kam.pl
tel. 604 258 380
7107

eprasa.pl 0699f1acba

PIASEK budowlany
PIASEK do mixokreta
ZIEMIA ogrodowa
ŻWIRY budowlane
KRUSZYWA ogrodowe
KRUSZYWO drogowe
TRANSPORT WYWROTKAMI
• do 5 T • do 10 T • do 20 T • do 25 T
PPHU Szymański
Chełm, Kolejowa 45A
510 67 13 14
3810

NAPRAWY W DOMU
PRALKI · ZMYWARKI
CHŁODZIARKO-ZAMRAŻARKI
✓ CHŁODNICTWO
✓ KLIMATYZACJA
82 565 70 42
502 522 578
ZAKŁAD OBSŁUGI TECHNICZNEJ
Chełm, ul. Wieniawskiego 11a
6954

P.K. TRANS
KOMPLEKSOWE PRZEPROWADZKI
TRANSPORT
TEL: 500-152-192
1629

TOP-BUD
Dom pod klucz!
Posadzki (mixokretem)
Tynki (każdy rodzaj)
docieplenia (zewnetrzne, wewnętrzne)
wykończenie wnętrz
tel. 602 652 247
8732

DREWNO OPAŁOWE I KOMINKOWE
GRAB, BRZOZA, OLCHA, DĄB
Szeroki wybór
Dowozimy
Zapraszamy na plac
TARTAK ZOLD WOOD, Rakołupy Duże tel. 513-303-650
6168

Sprzedam. Pług, brony, opielacz (konne), sieczkarnia (zabytek), krajzega. Tel. 693 520 234.

Sprzedam. Siewnik zbożowy 17-lejowy z zaczepem do ciągnika. Tel. 798 692 262.

Kupię rębak do gałęzi, tanio, sprawny. Tel. 507 377 277.

Kupię ciągniki małe 4x4 sprawne, do remontu, ładowarki trolla, przyczepy, agregat, kombajn. Tel. 574 651 542.

Kupię prasę kostkującą rolującą, ciągniki, kombajny, agregaty, glebogryzarki, sortownik, trolla, przyczepę. Tel. 503 643 162.

Krajzega z silnikiem jednofazowym, siłowym, napęd pasek klinowy na podwoziu, c. 650 zł. Tel. 607 663 639.

Sprzedam. Wałek do krajzegi, firmowy, masywny - c. 150 zł, sprężarka do ciągnika C-330 - c. 150 zł. Tel. 607 663 639.

Sprzedam. Rozrzutnik 2-osiowy, waga do 200 kg, młynek. Tel. 662 218 999.

Kupię wszystkie ciągniki, ładowarki, prasy, przyczepy, kombajny, maszyny, także uszkodzone. Tel. 665 207 084.

Sprzedam. Kosiarka rotacyjna, polska, duża, c. 2700 zł. Tel. 500 585 716.

Sprzedam. Ciągnik C-360, 1982 rok, bez dokumentów, stan bardzo dobry, c. 152 00 zł. Tel. 721 936 485.

Sprzedam. Pług zagonowy 5-skibowy, c. 3 000 zł. Tel. 500 585 716.

Sprzedam. Kombajn zbożowy, Bizon Z056, rok 1986, ze stołem do rzepaku, c. 27 000 zł. Tel. 500 585 716.

Sprzedam. Kopaczka konna z wieżyczką, c. do uzg. Tel. 825 637 898.

Sprzedam. Ursus przyczepa, sprzęt rolniczy. Tel. 601 826 604.

Sprzedam. Ciągnik T 25 na części, felgi do przyczepy, obrotnica do przyczepy, pług. Tel. 798 019 910.

Kultywator do C-330, brony pięciopolowe, siewnik przerobiony z konnych. Tel. 691 758 573.

Glebogryzarka „Grudziądz", kosiarka „Słupsk" 165 cm, pług trzyskibowy, przetrząsacz czterogwiazdkowy, części do kosiarek i ciągników. Tel. 511 567 355.

ZWIERZĘTA

Opieka nad twoim pupilem, Facebook: psiamamka.pl. Tel. 509 467 879.

Sprzedam. Kozy mleczne z koźlętami. Tel. 512 396 552.

Sprzedam. Cielęta powyżej dwóch tygodni. Tel. 506 385 510.

Sprzedam. Gołębie pocztowe z zagranicy - 30 sztuk, gołębie pocztowe z Polski - 80 sztuk. Tel. 507 377 277.

Sprzedam króliki. Tel. 797 575 587.

Zamienię kozę 10-miesięczną na koziołka. Tel. 512 396 552.

Sprzedam. Baran kameruński 100%, odchowane młode. Tel. 512 396 552.

INNE

Sprzedam. Miód wielokwiatowy, spadziowy, mniszkowy, z własnej pasieki, c. 35 zł. Tel. 603 583 234.

Sprzedam. Pszenica ozima, jęczmień, Okszów. Tel. 699 826 473.

Sprzedam. Siewniczek ogrodniczy ręczny, sieczkarnia ręczna, płużek, zamrażarka Mors, rusztowanie, drzwi balkonowe, drzwi wejściowe. Tel. 825 671 549.

Sprzedam. Pszenżyto ozime, odmiana meloman, czyste, Dubeczno, c. 120 zł. Tel. 721 331 793.

Sprzedam. Nasiona wyki, gorczycy. Tel. 724 107 863.

Sprzedam. Siewniczek ogrodniczy ręczny, sieczkarnia ręczna, płużek, zamrażarka Mors, drzwi balkonowe, drzwi wejściowe. Tel. 825 671 549.

Sprzedam. Orzechy włoskie, dzwonić po 15.00. Tel. 507 920 046.

Sprzedam. Orzechy włoskie, krajzega, śrutownik, Horodyszcze. Tel. 507 920 046.

Sprzedam. Kapusta: główki, szatkowana, kiszona, transport, c. 1.20 zł/kg. Tel. 505 468 817.

Sprzedam. Wirówka do mleka, śrutownik, sito do kombajnu Bizon. Tel. 787 498 304.

Ziemniaki jadalne - kilka odmian. Ziemniaki na karmę dla zwierząt. Tel. 603 245 185.

Sprzedam. Śrutownik na kamienie, orzechy włoskie. Tel. 507 920 046.

Sprzedam. Stawy rybne wraz z budynkami - 52 ha, dawny PGR, zasilane wodą ze źródeł, c. do uzg. Tel. 692 273 532.

Sprzedam. Miód z własnej pasieki, jabłka z własnego sadu. Tel. 603 583 234.

Sprzedam kukurydzę ręcznie łuskaną. Tel. 504 559 168.

Sprzedam. Ziemniaki paszowe. Tel. 694 398 243.

Kupię łubin żółty, okolice Krasnegostawu. Tel. 825 775 481.

Sprzedam. Siewniczek ogrodowy, śrutownik, orzechy włoskie. Tel. 507 920 046.

Sprzedam. Jaja zielone i zwykłe. Tel. 695 338 316.

Sprzedam. Koniczynę czerwoną, na 2 sort, sienna. Tel. 511 981 955.

Sprzedam. Jęczmień jary, pierwszy odsiew, po centrali. Tel. 725 666 137.

Ziemniaki jadalne, drobne. Tel. 798 019 910.

PRACA

DAM PRACĘ

Zatrudnię dietetyka. Tel. 518 144 911.

Zatrudnię mechanika pojazdów samochodowych z doświadczeniem. Tel. 501 675 718.

Przyjmę do pracy murarzy, tynkarzy z doświadczeniem lub do przyuczenia, Tel. 730 658 803.

Zatrudnię: ślusarz, spawacz, Auto-Mix Strachosław. Tel. 507 984 180.

Zatrudnię kelnera w restauracji. Tel. 506 059 910 .

Poszukuję osoby do pracy w kuchni. Tel. 502 566 996.

SZUKAM PRACY

Murarz-tynkarz, docieplenia, wszelkie prace budowlane. Tel. 511 681 542.

Wrzucanie węgla, cięcie drewna, koszenie, wycinka, narzędzia własne. Tel. 608 800 380.

Cięcie drewna, sprzątanie posesji i domów, malowanie. Tel. 608 109 567.

Prace ogrodowe, koszenie, malowanie ogrodzeń, przycinka żywopłotów i choinek, rąbanie drewna itp. Tel. 518 908 516.

Zaopiekuję się osobą starszą lub dzieckiem. Tel. 514 701 155.

Podejmę się opieki nad osobą starszą (mam doświadczenie), na os. Dyrekcja Dolna w Chełmie. Tel. 698 516 411.

Sprzątanie, mycie okien, opieka, gotowanie i inne, c. 20 zł/h. Tel. 732 346 662.

Informatyk, serwisant z wyższym wykształceniem, wieloletnim doświadczeniem, szuka pracy. Tel. 570 701 051.

Szukam pracy jako opiekunka do osoby starszej. Tel. 510 455 818.

Zaopiekuję się dzieckiem albo osobą starszą. Tel. 669 153 823.

Zaopiekuję się osobą starszą, dzieckiem. Tel. 502 341 733.

Zaopiekuję się osobą starszą. Tel. 726 256 885.

DOM I OGRÓD

AGD/RTV

Sprzedam. Kuchnia gazowa Mastercook, 4 palniki, stan bardzo dobry. Tel. 577 970 424.

Sprzedam. Lodówka Amica, stan idealny, biała, wym. 180x60x60 cm, c. 600 zł. Tel. 507 775 069.

Lodówka Ardo, wys. 140 cm, z zamrażalnikiem, stan dobry, c. 250 zł. Tel. 825 658 525.

Sprzedam. TV OLG, 32 cale, 6-letni, plus osobny dekoder, c. 400 zł. Tel. 825 658 525.

Sprzedam. Pralka automatyczna Samsung, wkład - 6 kg. Tel. 602 654 192.

Sprzedam. Lodówka Amica, wymiary 180x60x60, biała, stan bardzo dobry, Chełm. Tel. 507 775 069.

MEBLE

Sprzedam. Kanapa rozkładana, po renowacji, c. 700 zł. Tel. 507 841 669.

Sprzedam. Wersalka po renowacji, nowy materiał, gąbka, sprężyny, c. 600 zł. Tel. 507 841 669.

OGRÓD

Beczki plastikowe: 120 l, 160 l, czyste, mocne, po koncentracie spożywczym. Idealne na wodę, paliwa, do budowy pomostów. Tel. 504 175 605.

Sprzedam. Rozdrabniacz do gałęzi MacAllister, nowy. Tel. 506 175 410.

Sprzedam. Działka ROD. Tel. 721 925 311.

Specjalizujemy się w pracach na wysokościach oraz wynajmie podnośnika koszowego 15 m.
OFERUJEMY
- Mycie i malowanie dachów
- Mycie i odgrzybianie elewacji
- Mycie i impregnacja kostki brukowej
- Prace malarsko budowlane
- Wynajem podnośnika koszowego 15 m
- Wycinka drzew i pielęgnacja zieleni
- Montaże reklam
6133
UP MAX
790 332 224
www.maxup.pl
kontakt@maxup.pl

Sprzedam. Sadzonka leszczyny, odmiana katalońska, cosford, dwuletnia, c. 8 zł. Tel. 504 035 108.

POZOSTAŁE

Bezrobotny, chory na parkinsona, zbiera złom, odbiór osobiście, Chełm. Tel. 505 598 846.

ZDROWIE I URODA

Masz problem z alkoholem? Chcesz przestać pić? Zadzwoń od 18 do 21. Tel. 518 757 967.

BUDOWLANE

Sprzedam. Cegły szamotowe, tanio, 100 sztuk. Tel. 602 654 192.

Sprzedam. Słupki ogrodzeniowe z rur, 20 m.b., kompletne, malowane, c. 32 zł/szt. Tel. 501 505 044.

Sprzedam. Siatka leśna, ocynkowana, zagęszczona, wysokość 150 cm, c. 7.50 zł/m.b. Tel. 501 505 044.

Sprzedam. Nowe okna, idealne do garażu lub magazynku, c. 650 zł. Tel. 516 172 031.

Sprzedam. Tokarnia do drewna, solidna, c. 3100 zł. Tel. 607 528 810.

MATRYMONIALNE

Poznam panią w wieku 60+, do stałego związku. Tel. 789 836 755.

Poznam pana od 45 do 60 lat. Tel. 518 346 980.

Poznam panią w wieku ok. 60 lat. Tel. 601 916 800.

RÓŻNE

Odbiorę złom własnym transportem, każda ilość. Tel. 509 063 790.

Sprzedam. Meble do sklepu spożywczego, regały na pieczywo, warzywa, krajalnice, wózki, biurka, boksy. Tel. 508 209 568.

Budynek dwukondygnacyjny o pow. 209 m² (500 m² - działka). Posiada 166 m² pod działalność gospodarczą (był tu sklep spoż-przem.) oraz część mieszkalną (z osobnym wejściem) o pow. 57,5 m².
Nieruchomość w miejscowości Pławanice - gm. Kamień.
Tel. 504 200 295

Cena 467 tys. zł
(do negocjacji)

Sprzedam. Silnik elektryczny, niemiecki, na wózku, z wyłącznikiem, c. 450 zł. Tel. 577 970 424.

Przewóz różnych rzeczy busem dostawczym. Tel. 509 063 790.

Sprzedam. Lewarek, 24 tony. Tel. 664 416 258.

Sprzedam. Wózek gospodarczy, koła 26 cali, wymiary 70/50/34, c. 250 zł. Tel. 577 970 424.

Sprzedam. Ława rozkładana, stepper na płozy, komputer, moneta srebrna, lornetki, medale. Tel. 518 935 177.

Sprzedam. Skarpetki ciepłe, pieluchomajtki L. Tel. 780 436 355.

Skupujemy motocykle, antyki, starocie i pamiątki z PRL. Tel. 698 693 846.

Sprzedam. Butla turystyczna z palnikiem, mała, używana - 50 zł. Tel. 509 063 790.

Sprzedam. Stemple budowlane, 3-4 m, ziemniaki jadalne, drobne. Tel. 798 019 910.

SPRZEDAM INNE

Skóry baranie i licowe, jasne, ciemne, zamszowe, kupony materiałów wełnianych. Tel. 504 377 961.

Grzejnik akumulacyjny Farel Polam na szamotach. Tel. 504 377 961.

eprasa.pl 0699f1acba

PROFESJONALIŚCI W NIERUCHOMOŚCIACH
Chcesz SPRZEDAĆ lub KUPIĆ MIESZKANIE, DOM, a może DZIAŁKĘ?
ZRÓB TO Z NAMI!
Zadzwoń aby dowiedzieć się więcej!
PÓŁNOC NIERUCHOMOŚCI
Darmowa konsultacja na temat twojej nieruchomości

Patrycja Szmagalska 518 524 828

Agnieszka Białasz 665 751 038

Angelika Urbańska 885 851 179

Wnioski o dofinansowanie tylko do końca marca

Jeśli ktoś planuje teraz inwestycję w fotowoltaikę, to zostało mu już niewiele czasu na złożenie wniosku o dofinansowanie w ramach programu „Mój Prąd". A z programu można uzyskać zwrot nawet połowy kosztów. W międzyczasie warto zmniejszyć zużycie prądu domowymi sposobami.

– „Mój Prąd" to program dotowania instalacji fotowoltaicznych. Mogą z nich skorzystać osoby, które wytwarzają lub mają zamiar wytwarzać energię elektryczną na własne potrzeby – wyjaśnia agentka Północ Nieruchomości w Chełmie **Agnieszka Białasz**. – O dotację mogą także ubiegać się osoby, które taką instalację zamierzają sfinansować kredytem – dodaje.

Dofinansowanie do 50 procent kosztów

Dotacją można pokryć nawet do 50 proc. kosztów inwestycji. – Można ją dostać na samą instalację fotowoltaiczną. Kwota dofinansowania wynosi 6 tys. zł. Można też ją otrzymać na połączoną instalację fotowoltaiczną z magazynem energii oraz systemem zarządzania energią. Wtedy można liczyć nawet na 26 tys. zł. Dofinansowanie przysługuje też na połączoną instalację fotowoltaiczną z pompą ciepła do podgrzewania ciepłej wody użytkowej oraz zbiornika ciepłej wody użytkowej. W tym przypadku dofinansowanie wynosi do 12 tys. zł. Natomiast na magazyn energii i system EMS można uzyskać 31 tys. zł – zaznacza agentka.

Do kiedy i gdzie należy złożyć wniosek? – Wnioski w programie „Mój Prąd" można składać do 31 marca 2023 roku. Należy to zrobić wyłącznie w formie elektronicznej na stronie: http://gwd.nfosigw.gov.pl/ – wyjaśnia.

Zużywamy mniej prądu

W styczniu rok do roku zużycie prądu zmniejszyło się o ponad 5 proc. To największy spadek od 10 lat. Analitycy Biura Maklerskiego Pekao – jak podaje Bankier.pl – wskazują kilka przyczyn zmniejszenia przez nas zużycia prądu. – W styczniu średnia temperatura wyniosła 2,7 stopnia Celsjusza i była wyższa o 2 stopnie Celsjusza od temperatury zanotowanej rok temu – napisali na Twitterze. Po drugie: od stycznia obowiązują co prawda „zamrożone" ceny energii, ale za sprawą podwyżki VAT z 5 do 23 proc. ceny faktycznie wrosły. Według GUS – rok do roku o 34 proc.

Te „zamrożone" ceny bez VAT obowiązują do określonego rocznego limitu zużycia prądu, który – przypomnijmy – wynosi: 2000 kWh dla gospodarstw domowych, 2600 kWh, jeśli jednym z domowników jest osoba z niepełnosprawnością oraz 3000 kWh, jeśli jest się rolnikiem lub posiadaczem Karty Dużej Rodziny. – Po przekroczeniu tych limitów, zapłacimy dużo wyższą stawkę z VAT. To wszystko skłania nas, żebyśmy skrupulatniej przestrzegali choćby tylko podstawowych zasad oszczędzania prądu – mówi Agnieszka Białasz. - Wreszcie po trzecie: zapotrzebowanie na energię ogranicza także hamowanie gospodarki. Analitycy spodziewali się, że w I kwartale 2023 r. PKB Polski skurczy się w porównaniu do analogicznego okresu ubiegłego roku. Te prognozy potwierdziły ostatnie dane o produkcji przemysłowej w styczniu.

Jak oszczędzać prąd?

Agentka przypomina kilka prostych sposobów na obniżenie zużycia energii w naszych domach. Do tzw. wampirów energetycznych należą m.in.: płyta indukcyjna, bojler elektryczny, systemy audio, router, ładowarka do laptopa, robot sprzątający, drukarka, ekspres do kawy, dekoder telewizyjny, konsola do gier oraz mikrofalówka. – Choć używane są sporadycznie, dla wygody zwykle stale są podłączone do zasilania. Stąd właśnie biorą się ich „wampirze" właściwości. Jeśli zatem nie korzystamy z wymienionych sprzętów, odłączmy je od gniazdka. Wykorzystujmy pełną pojemność zmywarki. Podobnie postępujmy z pralką. Pranie w niższej temperaturze, czyli 30-40 stopni, pozwoli nam zaoszczędzić nawet 40 proc. energii – radzi agentka. – Jedzenie podgrzewajmy w kuchence, a nie w piekarniku lub na płycie indukcyjnej. Zmniejszymy zużycie prądu nawet o 80 proc. Odseparujmy lodówkę od źródła ciepła, np. kaloryfera. I nie wkładajmy do niej gorących posiłków. Starajmy się otwierać ją rzadziej – dodaje. Radzi też, aby tradycyjne żarówki wymienić na ledowe. W ten sposób zużycie energii zredukujemy nawet o kilkadziesiąt procent. Nie pozostawiajmy też włączonego światła w pomieszczeniu, w którym nikt nie przebywa. – Laptop jest nieodłącznym elementem pracy zdalnej. Niestety to także jeden z „pochłaniaczy" prądu. Żeby zaoszczędzić, w miarę możliwości wprowadzajmy go w tryb uśpienia. A gdy bateria jest już naładowana, od razu odłączmy ładowarkę – mówi Agnieszka Białasz.

jlk

DOM PRZY UL. PRYMASA STEFANA WYSZYŃSKIEGO
620 000 PLN

tel. 885 851 179

M-3, UL. WOLNOŚCI I PIĘTRO!
275 000 PLN
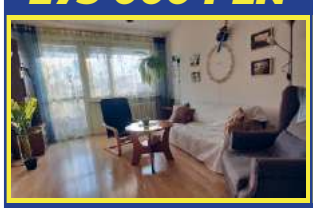
tel. 885-851-179

M4 PRZY ALEI J. PIŁSUDSKIEGO
399 000 PLN

tel. 518 524 828

NOWOCZESNE M5 PRZY UL. KS. I. SKORUPKI
556 000 PLN

tel. 518 524 828

DOM UL. 11 LISTOPADA
690 000 PLN

tel. 518 524 828

MAGAZYN/HALA PRZY UL. ZACHODNIEJ
8000 PLN

tel. 665 751 038

UTWARDZONY PLAC PRZY UL. HUTNICZEJ
20 000 PLN

tel. 665 751 038

MIESZKANIE UL. WOLNOŚCI
299 000 PLN

tel. 665 751 038

LOKAL USŁUGOWY PRZY UL. LUBELSKIEJ
4500 PLN

tel. 518 524 828

KAWALERKA PRZY UL. 11 LISTOPADA
209 000 PLN

tel. 518 524 828

LOKAL W RUDCE
15 000 PLN

tel. 665 751 038

PRZESTRZEŃ BIUROWA PRZY UL. KS. P. SKARGI
3000 PLN

tel. 518 524 828

M4 PRZY GMACHU!
280 000 PLN

tel. 518 524 828

MIESZKANIE UL. WOLNOŚCI
295 000 PLN

tel. 665 751 038

DOM PRZY UL. PÓŁNOCNEJ
680 000 PLN

tel. 518 524 828

BLIŹNIAK PRZY UL. ŻEROMSKIEGO
720 000 PLN

tel. 665 751 038

DOM W OKSZOWIE
485 000 PLN

tel. 518 524 828

DOM PRZY UL. METALOWEJ
599 000 PLN

tel. 518 524 828

eprasa.pl 0699f1acba

Wszystkie ogłoszenia znajdziesz na stronie www.supertydzien.pl

Działki

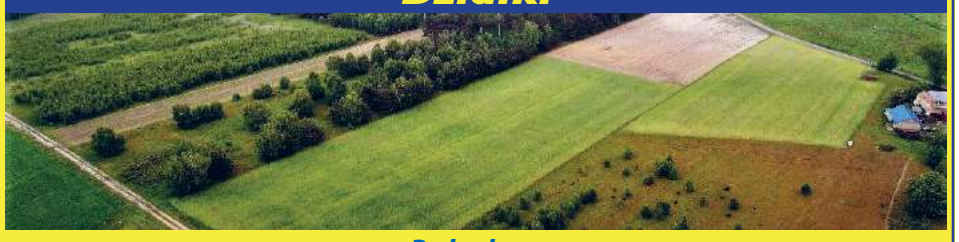

Budowlane:			
Bazylany	619 mkw	45 000 PLN	tel. 665 751 038
	1 954 mkw	98 000 PLN	tel. 665 751 038
Strupin Mały	1 500 mkw	117 000 PLN	tel. 518 524 828
Strupin Mały	1 100 mkw	167 000 PLN	tel. 665 751 038
Okuninka	3 005 mkw	330550 PLN	tel. 518 524 828
Okszów, ul. Sosnowa	3 719 mkw	250 000 PLN	tel. 518 524 828
Wola Uhruska	3 752 mkw	110 000 PLN	tel. 665 751 038
Rolno-budowlane:			
Nowiny	2 800 mkw	129 000 PLN	tel. 665 751 038
Rudka, gm. Chełm	3 820 mkw	170 000 PLN	tel. 518 524 828
Zawadówka	7 800 mkw	180 000 PLN	tel. 665 751 038
Rolne:			
Żółtańce	1,20 ha	175 000 PLN	tel. 665 751 038
Wojsławice	1,59 ha	75 000 PLN	tel. 665 751 038
Inwestycyjne:			
Chełm, ul. Towarowa	0,524 ha	595 000 PLN	tel. 518 524 828
Chełm, ul. Obłońska	0,862 ha	699 000 PLN	tel. 518 524 828
Strupin Mały	5 892 mkw	250 000 PLN	tel. 518 524 828

KAWALERKA PRZY REFORMACKIEJ - PARTER
169 000 PLN

tel. 518 524 828

LOKAL W STOŁPIU
2900 PLN

tel. 665 751 038

UTWARDZONY PLAC PRZY UL. HUTNICZEJ
18 000 PLN

tel. 665 751 038

KAWALERKA PRZY GMACHU - PARTER
149 000 PLN

tel. 518 524 828

MIESZKANIE UL. 11 LISTOPADA
1400 PLN

tel. 518 524 828

MIESZKANIE UL. WIENIAWSKIEGO
460 000 PLN

tel. 518 524 828

MIESZKANIE UL. POŁANIECKA
195 00 PLN

tel. 518 524 828

Drewno opałowe, kominkowe, c.o., pocięte, porąbane, transport gratis. Tel. 667 690 075.

Sprzedam. Rower treningowy na płozach, rower górski, ława rozkładana, monety srebrne, medale, c. do uzg. Tel. 518 935 177.

Sprzedam. Używane: traktorki, kosiarki, kosy spalinowe, elektronarzędzia, skuter 125. Tel. 721 536 080.

Sprzedam. Maszyna do obcinania cebuli, z podajnikiem, c. do uzg. Tel. 694 398 243.

Sprzedam. Wózek spacerowy „Espiro pre", szary, piankowe koła, c. 280 zł. Tel. 797 375 526.

Sprzedam. Walizki tekturowe, stare zegarki damskie, żelazka z lat 50. Tel. 504 377 961.

Sprzedam drewno opałowe, grab sezonowy, pocięty, dowóz. Tel. 515 510 683.

Drewno opałowe, gałęziówka, suche, Pokrówka. Tel. 603 583 234.

7 garniturów, 7 marynarek na 176 cm wzrostu, z bdb. materiałów, jak nowe. Tel. 504 377 961.

Sprzedam. Akordeon Charron Freres, 80 basów, klawiatura 96, stan bardzo dobry, drabina, lina metalowa. Tel. 515 281 045.

Sprzedam. Drewno opałowe: dąb, jesion, olcha, sosna, osika, transport. Tel. 517 845 500.

Sprzedam. Drewno opałowe suche: czereśnia grubo rąbana, gotowa do palenia około 4,5 m3 - c. 500 zł/m3. Tel. 517 164 975.

Bojler gazowy Ariston Thermo 80VF B, c. 300 zł. Tel. 515 193 365.

Skóry baranie, licowe, jasne, ciemne, zamszowe, kupony materiałowe. Tel. 504 377 961.

Drewno opałowe, grabowe, grube, sezonowane, transport. Tel. 515 510 683.

Sprzedam. Owies, gorczyca, pszenżyto. Tel. 825 775 481.

Sprzedam. Szlifierka stołowa, 380 W, 2-tarczowa, c. do uzg. Tel. 536 941 386.

Sprzedam. Piekarnik elektryczny, krajzega fabryczna 230 V, odkurzacz namiot 2 i 4-osobowy, c. do uzg. Tel. 694 521 003.

Sprzedam. Reduktor kątowy, wałek do heblarki, imadło ślusarskie, pompa do wody, c. do uzg. Tel. 694 521 003.

Sprzedam. Silnik 380 V, 5.5 kW, 2.2 kW, 1.5 kW, motoreduktor, imadło kowalskie, butla na powietrze. Tel. 694 521 003.

Sprzedam. Rębak do gałęzi ogrodowy, pistolet do wstrzeliwania kołków, pianino, paski klinowe, c. do uzg. Tel. 694 521 003.

Sprzedam. Wózek pod silnik, wózek ogrodowy na kółkach rowerowych, lemiesz z pochwą do koparki, c. do uzg. Tel. 694 521 003.

Sprzedam. Płyty winylowe z muzyka poważną, gramofon, tanio. Tel. 530 399 204.

Pszczoły po oblotach, z ulami - 4 sztuki. Tel. 663 494 500.

Sprzedam. Łóżko sypialniane z materiałem, 3-osobowe. Tel. 667 665 385.

Sprzedam. Rowerek trzykołowy z popychaniem, 3-5 lat, piaskownica z daszkiem. Tel. 793 470 676.

Sprzedam Deski suche, jesionowe około 1 m3, c. 1000 zł. Tel. 518 269 099.

KUPIĘ INNE

Kupię. Pilarki, kosy: stihl, husqvarna, makita, uszkodzone. Tel. 785 231 548.

Antyki, monety, militaria, znaczki, pocztówki, płyty, medale. Tel. 605 541 416.

Antyki, artefakty, monety, odznaczenia, obraz, figury, i inne starocia. Tel. 781 943 519.

KUPONY NA BEZPŁATNE OGŁOSZENIA DROBNE MOŻNA WRZUCAĆ DO SKRZYNEK:

REJOWIEC
- na byłym budynku Urzędu Gminy obok wejścia

WŁODAWA
- sklep „Slawex", Al. Jana Pawła II 23

KRASNYSTAW
- ul. Poniatowskiego 4C
- przy biurze TBS (naprzeciw „Stokrotki")

SIENNICA RÓŻANA
- sklep „Groszek"

CHEŁM
- przy wejściu do marketu „Stokrotka" na os. Zachód
- przy wejściu do „Carrefoura" na ścianie apteki
- na targowisku przy al. Piłsudskiego
- przy bramie wejściowej na targowisko przy al. Armii Krajowej
- przy wejściu do sklepu „Gazda" ul. Trubakowska
- na nowym targowisku przy placu Kupieckim (główne wejście)
- przy wjeździe na teren byłej składnicy wojskowej przy ul. Hrubieszowskiej
- przy wejściu do „Carrefoura" na ścianie apteki

SIEDLISZCZE
- klubokawiarnia „ZEBERKA", ul. Lubelska 33

LEŚNIOWICE
- Sklep Ren-Zbig Politówka 19b (naprzeciwko UG Leśniowice)

KAMIEŃ
- sklep „Gama"

DOROHUSK
- na ogrodzeniu przy sklepie „Lewiatan"

BIAŁOPOLE
- sklep „Lewiatan"

ŻMUDŹ
- sklep „Lewiatan"

Serdecznie zapraszamy!

UWAGA! Ogłoszenia o usługach są płatne i nie będą przyjmowane na kuponach.
Można je wykupić przez internet na stronie **www.supertydzien.pl** lub w **redakcji**

KUPON na bezpłatne ogłoszenie drobne

super tydzień chełmski

kategoria

MOTORYZACJA
- ☐ Samochody kupno
- ☐ Samochody sprzedaż
- ☐ Motocykle i quady
- ☐ Inne Motoryzacja

NIERUCHOMOŚCI
- ☐ Domy
- ☐ Mieszkania
- ☐ Lokale
- ☐ Działki

DOM I OGRÓD
- ☐ AGD/RTV
- ☐ Meble
- ☐ Ogród
- ☐ Pozostałe

- ☐ **MATRYMONIALNE**
- ☐ **TURYSTYKA**
- ☐ **SPRZEDAM INNE**
- ☐ **KUPIĘ INNE**
- ☐ **RÓŻNE**

ROLNICTWO
- ☐ Maszyny
- ☐ Zwierzęta
- ☐ Inne

PRACA
- ☐ Dam pracę
- ☐ Szukam pracy

- ☐ **BUDOWLANE**
- ☐ **ZDROWIE I URODA**

treść (maksymalnie do 50 znaków)

cena: **telefon:**

Dane ogłoszeniodawcy (do wiadomości redakcji)

imię i nazwisko: .....

adres i telefon: .....

Wszystkie ogłoszenia znajdziesz na stronie wwwsupertydzien.pl

1 KUPON = 1 EMISJA

eprasa.pl 0699f1acba

TV PROGRAM super tydzień chełmski

Program telewizyjny 20 – 26.03.2023

Powiedz „tak”

TVP 1, niedziela 26.03, godz. 22.20

Mary Fiore zajmuje się organizowaniem ślubów i wesel. Choć jest młodą i atrakcyjną kobietą, sama nie ma szczęścia w miłości i nadal pozostaje samotna. Zmartwiony tym ojciec chętnie widziałby córkę na ślubnym kobiercu z jej znajomym z dzieciństwa, Massimem Lenzettim. Dziewczyna jednak nie wyobraża sobie małżeństwa bez miłości i wciąż czeka na idealnego mężczyznę. Niebawem zakochuje się w przystojnym nieznajomym, który przypadkowo uratował jej życie. Spędzają razem wieczór w wesołym miasteczku. Tymczasem Mary dostaje zlecenie przygotowania ślubu milionerki Francine Donolly. Od powodzenia przedsięwzięcia zależy jej przyszła kariera. Wkrótce poznaje swoją klientkę. Okazuje się, że narzeczonym bogaczki jest niedawny wybawca Mary, doktor Steve Edison. Zdesperowana dziewczyna zgadza się wyjść za mąż za zakochanego w niej Massima...

Lion. Droga do domu

TVP 2, sobota 25.03, godz. 22.20

Pięcioletni Saroo wybiera się z bratem do miasta. Zostaje sam na dworcu kolejowym. Gdy krewny długo nie wraca, Saroo próbuje go odnaleźć. W końcu wsiada do przypadkowego pociągu i zasypia. Budzi się dopiero w odległej Kalkucie. Nie pamięta, skąd pochodzi. Nie wie też, jak wrócić. Musi walczyć o przetrwanie w jednej z najbardziej nieprzyjaznych metropolii świata. Śpi na ulicy, ucieka przed handlarzy ludźmi. Nieustannie grozi mu niebezpieczeństwo. W końcu chłopiec trafia do ośrodka dla dzieci. Okazuje się, że szczęście mu sprzyja - zostaje adoptowany przez pochodzące z Australii małżeństwo, Sue i Johna Brierleyów. Mija 25 lat. Saroo miał udane dzieciństwo i młodość. Ukończył studia i realizuje swoje marzenia. Myśl o odnalezieniu biologicznej rodziny nie daje mu jednak spokoju. Rozwój internetu sprawia, że za namową przyjaciół rozpoczyna żmudne śledztwo. Nie traci nadziei, choć ma ponad milion kilometrów kwadratowych do przeszukania.

Nowe oblicze Greya

TVN, sobota 25.03, godz. 23.50

Christian (Jamie Dornan) i Ana (Dakota Johnson) po rozmaitych perypetiach wreszcie się pobierają. Codzienność nie zabiła ich namiętności, a para cieszy się każdym spędzonym wspólnie dniem. Okazuje się, że zakochani nie do końca rozliczyli się z przeszłością. Ich szczęściu zagraża zawistny i żądny zemsty były szef Any, Jack Hyde (Eric Johnson).

Troje na gigancie

TVP 2, niedziela 26.03, godz. 23.05

Vincent (Robert Sheehan) cierpi na zespół Tourette'a. Po śmierci matki zostaje oddany przez ojca do zakładu psychiatrycznego. Mężczyzna robi polityczną karierę i nie chce, by niepełnosprawność syna odbiła się negatywnie na jego wizerunku. W ośrodku chłopak nawiązuje przyjaźń z nadpobudliwym Alexem (Dev Patel) oraz z Marie (Zoë Kravitz), która cierpi na anoreksję. Wspólnie opuszczają zakład i wyruszają nad ocean. Vincent chce tam rozsypać prochy matki.

Kod dostępu

TVN, niedziela 26.03, godz. 23.15

Stanley Jobson jest genialnym hakerem. Stało się o nim głośno, gdy przed laty włamał się do systemu informatycznego FBI. Ten sukces w rzeczywistości złamał mu życie. Jobson trafił do więzienia i dostał dożywotni zakaz podejmowania pracy jako informatyk. Na dodatek po tym wydarzeniu odeszła od niego żona, która zabrała ze sobą jego ukochaną córkę. Pewnego dnia przed Stanleyem pojawia się szansa zarobienia sporej sumy pieniędzy. Nie jest to jednak legalne zajęcie. Do informatyka po przejściach dociera bowiem ponętna Ginger, asystentka tajemniczego Gabriela Sheara. Jest on szpiegiem, który chce zagarnąć 9,5 miliarda dolarów, pochodzących z nielegalnych funduszy jednej z agencji rządowych, i przeznaczyć je na działalność tajnej jednostki antyterrorystycznej. W tym celu musi uzyskać dostęp do konta firmy. W zamian za współpracę obiecuje Stanleyowi duże wynagrodzenie. Dla Jobsona to kusząca oferta. Zarobioną kwotę chciałby przeznaczyć na odzyskanie dziecka. Szybko jednak uświadamia sobie, że stał się pionkiem w spisku, od którego zależą losy świata.

© www.telepress24.com ✉telepress24@gmail.com

TVP 1

7.00 Transmisja Mszy Świętej
7.30 Studio Raban – magazyn
8.00 Wiadomości
8.10 Kwadrans polityczny
8.25 Informacje kulturalne
8.40 Ranczo s.III (31) – serial
9.40 Komisarz Alex (169) – serial
10.40 Ojciec Mateusz (68) – serial
11.30 Leśniczówka (683) – serial
12.00 Wiadomości
12.10 Agrobiznes
12.35 Magazyn Rolniczy
12.55 Inteligentne zwierzęta
14.00 Wspaniałe stulecie (223) – serial
15.00 Wiadomości, Pogoda
15.20 Alarm! – magazyn
15.35 Gra słów. Krzyżówka – /707/
16.05 Przysięga (831) – serial
17.00 Teleexpress
17.15 Jaka to melodia?
17.55 Klan (4127) – telenowela
18.20 Leśniczówka (684) – serial
19.00 Jeden z dziesięciu – teleturniej
19.30 Wiadomości, Pogoda, Sport
20.15 Alarm! – magazyn
20.30 Korona królów. Jagiellonowie (34) – telenowela
21.05 Teatr Telewizji – Wesele – spektakl teatralny, reż. Wawrzyniec Kostrzewski, wyk. Grzegorz Małecki, Dominika Kluźniak, Diana Zamoyska, Piotr Ligenza, Piotr Adamczyk (HIT)
23.05 Portrety Wojenne. Kobiety – Helena Marusarzówna
23.50 Balans bieli – magazyn
0.35 Łowca jeleni – dramat, USA, reż. Michael Cimino, wyk. John Cazale, John Savage, Robert de Niro, Meryl Streep, Chrisopher Walken

TVP 2

5.00 Na sygnale (312) – serial
5.30 M jak miłość (1573) – serial
6.20 Klasztorne smaki według Remigiusza Rączki
6.55 Rodzinka.pl s.V (111) – serial
7.30 Pytanie na śniadanie
11.15 Okrasa łamie przepisy
11.50 Barwy szczęścia (2779) – serial
12.30 Koło fortuny – teleturniej
13.15 Akacjowa 38 (50) – serial
14.05 Va Banque (588) – teleturniej
14.35 Na sygnale (388) – serial
15.05 Powrót na wyspę (14) – serial
15.50 Przepis dnia
16.00 Koło fortuny – teleturniej
16.35 Familiada – teleturniej
17.15 Zakazany owoc (180) – serial
18.00 Panorama
18.20 Va Banque (589) – teleturniej
18.45 Akacjowa 38 (51) – serial
19.30 Barwy szczęścia (2779) – serial
20.00 Przepis dnia
20.10 Barwy szczęścia (2780) – serial
20.45 Kulisy serialu
20.55 M jak miłość (1718) – serial
21.55 Na sygnale (438) – serial
22.35 Izabela, królowa Hiszpanii (65) – serial
23.35 Błąd systemu – dramat, Niemcy, reż. Nora Fingscheidt, wyk. Helena Zengler, Victoria Trauttmansdorff, Maryamm Zaree (HIT)
1.50 O mnie się nie martw s.XI (5) – serial
2.50 Wdowy – film fabularny, USA, reż. Steve McQueen, wyk. Viola Davis, Liam Neeson, Jon Bernthal, Michelle Rodriguez, Robert Duvall, Colin Farrell
4.55 Zakończenie programu

POLSAT

6.00 Nowy dzień z Polsat News
8.40 Malanowski i Partnerzy
9.40 Sekrety rodziny
10.40 Dlaczego ja?
11.40 Gliniarze
12.50 Wydarzenia
13.20 Interwencja
13.40 Trudne sprawy
14.40 Dlaczego ja?
15.50 Wydarzenia, Pogoda
16.15 Interwencja
16.30 Na ratunek 112
17.00 Gliniarze
18.00 Pierwsza miłość
18.50 Wydarzenia, Sport, Pogoda
19.25 Gość Wydarzeń
20.05 Matka
21.10 Wotum nieufności

22.10 Jack Reacher: Nigdy nie wracaj – film sensacyjny, USA, Chiny, 2016, reż. Edward Zwick, wyk. Tom Cruise, Cobie Smulders, Aldis Hodge, Danika Yarosh (HIT)
0.50 Witajcie w dżungli – film przygodowy, USA, 2003, reż. Peter Berg, wyk. Dwayne "The Rock" Johnson, Seann William Scott, Rosario Dawson, Christopher Walken
3.05 Nasz nowy dom
4.15 Zjedz Alaskę
4.45 Disco Gramy
5.25 Telezakupy TV Okazje

TVN

5.50 Uwaga!
6.05 Ukryta prawda
7.05 Kuchenne rewolucje – program kulinarno - rozrywkowy
8.00 Dzień Dobry TVN – magazyn
11.30 Kto to wie?
12.05 Ukryta prawda
13.10 Sekrety życia
14.10 Ukryta prawda
15.15 Kuchenne rewolucje – program kulinarno - rozrywkowy
16.20 Kto to wie?
16.55 Sekrety życia
17.55 Ukryta prawda
19.00 Fakty, Sport, Pogoda
19.55 Uwaga!
20.10 Doradca smaku
20.15 Na Wspólnej – serial
20.55 Milionerzy
21.35 Chyłka – oskarżenie – serial

22.40 Oszukać przeznaczenie III – horror, USA, Niemcy 2006, reż. James Wong, wyk. Mary Elizabeth Winstead, Ryan Merriman, Kris Lemche, Alexz Johnson, Sam Easton (HIT)
0.30 Co za tydzień – magazyn rozrywkowy
1.05 Bates Motel – serial
2.05 Szpital – program obyczajowy
3.10 Uwaga!
3.30 Zamieszkać na plaży
4.00 Recepta na stary dom
4.30 Jak to jest zrobione – serial
4.55 Kto was tak urządził

PONIEDZIAŁEK, 20.03

TVN 7

5.00 Szkoła – program obyczajowy
6.55 Papiery na szczęście – serial
7.55 Ukryta prawda
11.00 Idealna niania
11.45 Zagadki losu
12.45 Szpital – program obyczajowy
13.50 Sąd rodzinny
14.50 Ukryta prawda
15.50 Tajemnice miłości
16.50 Zagadki losu
17.55 Ten moment
18.30 Papiery na szczęście – serial
19.00 Ukryta prawda
20.00 True Love
21.00 Laski na gigancie – komedia, USA, Kanada 2017, reż. Malcolm D. Lee, wyk. Queen Latifah, Jada Pinkett Smith, Regina Hall, Tiffany Haddish, Larenz Tate (HIT)
23.35 Seks w wielkim mieście II – komediodramat, USA 2010, reż. Michael Patrick King, wyk. Sarah Jessica Parker, Kim Cattrall, Kristin Davis, Cynthia Nixon, David Eigenberg, Liza Minelli, Chris Noth
2.40 True Love
3.40 Druga strona medalu

PULS

6.00 Kobra - oddział specjalny – serial
8.00 Lombard: Życie pod zastaw
9.00 Kurierzy – serial
10.00 Lombard: Życie pod zastaw
11.00 Zaklinaczka duchów – serial
12.00 Zaklinaczka duchów – serial
13.00 Lombard: Życie pod zastaw
14.00 Rodzinny interes – serial
15.00 Lombard: Życie pod zastaw
16.00 Kurierzy – serial
17.00 Lombard: Życie pod zastaw
18.00 Kurierzy – serial
19.00 Lombard: Życie pod zastaw
20.00 Kontratak – thriller, USA 2022, reż. Tibor Takács, wyk. Cam Gigandet, Louis Mandylor, Michele Plaia, Randy Couture (HIT)
22.00 Joker – film sensacyjny, USA 2015, reż. Simon West, wyk. Dominik Garcia, Hope Davis, Jason Statham, Michael Angarano
23.55 Dzielnica strachu – serial
1.00 Lombard: Życie pod zastaw
2.00 Taki jest świat
2.50 Menu na miarę
3.15 Menu na miarę
4.20 Menu na miarę
5.00 Rodzinny interes – serial

TRWAM

16.00 Informacje dnia **16.10** Sanktuaria polskie **16.30** Porady Medyczne Bonifratrów **17.00** Świadkowie **17.30** Na łowy **17.55** Poczet Wielkich Polaków **18.00** Anioł Pański **18.05** Informacje dnia **18.15** Rozmowy niedokończone **19.25** Święty na każdy dzień **19.30** Opowieści Theo **19.45** Modlitwa z telefonicznym udziałem dzieci **20.00** Informacje dnia **20.20** Różaniec **20.50** Myśląc Ojczyzna **21.00** Apel Jasnogórski **21.20** Informacje dnia **21.40** Polski Punkt Widzenia **22.00** Z wędką nad wodę **22.30** Miasteczko Świętej Rodziny - Cotignac **23.25** Wizyta apostolska Jana Pawła II w Grocie

SUPER POLSAT

6.00 Po prostu Kucek **6.30** Po prostu Kucek **7.00** Wszyscy razem, śladem Blue! **8.00** Hell's Kitchen - Piekielna Kuchnia **10.00** Wydarzenia 24 **10.30** Nasz nowy dom **11.30** Chirurdzy **12.30** Świat według Kiepskich **14.15** Hell's Kitchen - Piekielna Kuchnia **15.50** Wydarzenia **16.10** Więcej wydarzeń **16.20** Gość Wydarzeń 24 **16.55** Nasz nowy dom **17.55** Nasz nowy dom **19.00** Świat według Kiepskich **20.05** Górale **20.35** Górale **21.05** Oficer Blart - komedia sensacyjna **23.00** Zielony Szerszeń - komedia sensacyjna **1.30** Świat według Kiepskich **2.00** Tatuśkowie **3.00** Tatuśkowie **4.00** Nasz nowy dom

TVP SPORT

6.10 Mundial 2022 - Anglia - Francja **8.35** Biathlon - PŚ - Oslo Holmenkollen **11.45** Reportaż **12.25** Piłka nożna - Liga Mistrzów 2022 **14.00** Piłka nożna - e - Winner 2.liga, 23 kolejka. Polonia Warszawa - Lech II Poznań **16.05** Piłka nożna - PKO Ekstraklasa, 25.kolejka. Pogoń Szczecin - Korona Kielce - **18.10** Piłka nożna - Fogo Futsal Ekstraklasa, 24.kolejka. Constract Lubawa - Rekord Bielsko - Biała **20.15** GOL - felieton **22.00** Sportowy Wieczór **22.40** Boks - Gala w Manchesterze - podsumowanie **1.00** Boks - Gala w Bournemouth - podsumowanie **3.00** Boks - Gala w Carson - podsumowanie

TTV

4.55 Fachowcy **5.40** Odlotowy ogród **6.10** Express **6.25** Na patencie **6.55** Ukryta prawda **7.55** Szpital - program obyczajowy **9.55** Gogglebox. Przed telewizorem **10.55** Ukryta prawda **11.55** Ten moment **12.55** Ukryta prawda **13.55** Damy i wieśniaczki. Ukraina **15.00** Królowe życia - serial **15.45** Express **16.05** Gogglebox. Przed telewizorem **17.05** Usterka **17.45** Express **18.05** DeFacto **18.35** Złomowisko PL - program rozrywkowy **19.45** Express **20.00** Zakup w ciemno **21.05** Życie na kredycie **21.45** Express **22.00** Gogglebox. Przed telewizorem **0.05** 99 - Gra o wszystko. VIP **1.05** Królowe życia - serial

STOPKLATKA

11.50 Diabli nadali - serial **12.50** Katastrofy w przestworzach **15.05** Dzień, w którym Ziemia zamarła - film katastroficzny **17.00** Hudson i Rex - serial **18.00** Wojny magazynowe **19.00** Łowcy okazji **20.00** Dobre zabijanie - thriller **22.05** Wróg publiczny numer jeden, cz. 1 - dramat biograficzny

TV 4

10.50 Hardkorowy lombard **11.50** Święty - serial **12.55** Detektywi w akcji **13.55** STOP Drogówka **16.00** Policjantki i Policjanci **17.00** Łowcy Skarbów. Kto da więcej **19.00** Policjantki i Policjanci **20.00** Sprawiedliwi - Wydział Kryminalny **21.00** Love Island. Wyspa miłości **22.00** Konspiracja Echelon - thriller

TV6

10.00 Kobra - oddział specjalny **11.05** Galileo **12.05** Miodowe lata **14.00** Policjantki i Policjanci **15.00** Pamiętniki z wakacji **16.00** Agenci. Biuro Detektywistyczne **17.00** Medicopter 117 **18.05** Miodowe lata **20.00** Galileo **21.00** CSI: Kryminalne zagadki Nowego Jorku **23.00** Sprawiedliwi - Wydział Kryminalny

eprasa.pl 0699f1acba

TVP 1

7.00 Transmisja Mszy Świętej
7.30 Kościół z bliska
8.00 Wiadomości, Pogoda
8.10 Kwadrans polityczny
8.25 Informacje kulturalne
8.40 Ranczo s.III (32) - serial
9.40 Komisarz Alex (170) - serial
10.35 Ojciec Mateusz (69) - serial
11.30 Leśniczówka (684) - serial
12.00 Wiadomości
12.10 Agrobiznes
12.35 Magazyn Rolniczy
12.50 Władcy przestworzy
14.00 Wspaniałe stulecie (224) - serial
15.00 Wiadomości, Pogoda
15.20 Alarm! - magazyn
15.35 Gra słów. Krzyżówka - /708/
16.05 Przysięga (832) - serial
17.00 Teleexpress
17.15 Jaka to melodia?
17.55 Klan (4128) - telenowela
18.20 Leśniczówka (685) - serial
19.00 Jeden z dziesięciu - teleturniej
19.30 Wiadomości, Pogoda, Sport
20.15 Alarm! - magazyn
20.30 Korona królów. Jagiellonowie (35) - telenowela
21.05 Generał Nil - dramat historyczny, reż. Ryszard Bugajski, wyk. Olgierd Łukaszewicz, Alicja Jachiewicz, Magdalena Emilianowicz, Anna Cieślak, Zbigniew Stryj, Jacek Rozenek (HIT)
23.15 Resortowe Dzieci
23.45 Ostatnia Habsburżanka
0.25 Ocaleni - reality show
1.45 Magazyn śledczy
2.25 Tropem zemsty - film fabularny, Włochy, reż. Enzo Monteleone, wyk. Marina Crialesi, Vincenzo Ferrera, Benjamin Sadler

TVP 2

5.05 Na sygnale (313) - serial
5.35 M jak miłość (1574) - serial
6.25 Winterfresh. Ale po co?
6.55 Rodzinka.pl s.V (112) - serial
7.30 Pytanie na śniadanie
11.15 Weterynarze z sercem
11.50 Barwy szczęścia (2780) - serial
12.30 Koło fortuny - teleturniej
13.15 Akacjowa 38 (51) - serial
14.05 Va Banque (589) - teleturniej
14.35 Na sygnale (389) - O jeden dyżur za daleko - serial
15.05 Powrót na wyspę (15) - serial
15.50 Przepis dnia
16.00 Koło fortuny - teleturniej
16.35 Familiada - teleturniej
17.15 Zakazany owoc (181) - serial
18.00 Panorama
18.20 Va Banque (590) - teleturniej
18.45 Akacjowa 38 (52) - serial
19.30 Barwy szczęścia (2780) - serial
20.00 Przepis dnia
20.10 Barwy szczęścia (2781) - serial
20.45 Kulisy serialu
20.55 M jak miłość (1719) - serial
21.55 Na sygnale (439) - serial
22.35 Izabela, królowa Hiszpanii (66) - serial
23.35 Joanna - dramat, reż. Feliks Falk, wyk. Urszula Grabowska, Sara Knothe, Stanisława Celińska, Kinga Preis, Halina Łabonarska, Izabela Kuna, Monika Kwiatkowska (HIT)
1.40 Człowiek sukcesu - dramat, USA, reż. Brian Koppelman, David Levien, wyk. Michael Douglas, Susan Sarandon, Danny Devito
3.20 Nieśmiertelni? - film dok.
4.25 Rodzinka.pl (194) - serial
4.50 Zakończenie programu

POLSAT

6.00 Nowy dzień z Polsat News
8.40 Malanowski i Partnerzy
9.40 Sekrety rodziny
10.40 Dlaczego ja?
11.40 Gliniarze
12.50 Wydarzenia
13.20 Interwencja
13.40 Trudne sprawy
14.40 Dlaczego ja?
15.50 Wydarzenia, Pogoda
16.15 Interwencja
16.30 Na ratunek 112
17.00 Gliniarze
18.00 Pierwsza miłość
18.50 Wydarzenia, Sport, Pogoda
19.25 Gość Wydarzeń
20.05 Ninja Warrior Polska

22.10 Battleship: Bitwa o Ziemię - film sci - fi, USA, Japonia, 2012, reż. Berg Peter, wyk. Taylor Kitsch, Alexander Skarsgard, Rihanna, Brooklyn Decker - Decydująca bitwa o Ziemię rozegra się na morzu. Światowa koalicja morska to ostatnia nadzieja ludzi na przetrwanie w obliczu potężnej floty obcych statków z kosmosu. (HIT)
1.10 Jack Reacher: Nigdy nie wracaj - film sensacyjny, USA, Chiny, 2016, reż. Edward Zwick, wyk. Tom Cruise, Cobie Smulders, Aldis Hodge
3.45 Nasz nowy dom

TVN

5.50 Uwaga! - program interwencyjny
6.05 Ukryta prawda
7.00 Doradca smaku
7.05 Kuchenne rewolucje - program kulinarno - rozrywkowy
8.00 Dzień Dobry TVN - magazyn
11.30 Kto to wie?
12.05 Ukryta prawda
13.10 Sekrety życia
14.10 Ukryta prawda
15.15 Kuchenne rewolucje - program kulinarno - rozrywkowy
16.20 Kto to wie?
16.55 Sekrety życia
17.55 Ukryta prawda
19.00 Fakty, Sport, Pogoda
19.55 Uwaga! - program interwencyjny
20.10 Doradca smaku

20.15 Na Wspólnej - serial
20.55 Milionerzy
21.35 Nastolatki rządzą... kasą
22.40 Kuba Wojewódzki 17
23.40 Sukcesja - serial
0.50 Chyłka - oskarżenie - serial
1.50 Superwizjer
2.25 Uprowadzona - serial
3.30 Uwaga! - program interwencyjny
3.50 Zamieszkać na plaży
4.20 Recepta na stary dom
4.50 Jak to jest zrobione - serial
5.15 Kto was tak urządził

SUPER POLSAT

8.30 Hell's Kitchen - Piekielna Kuchnia **10.00** Wydarzenia 24 **10.30** Nasz nowy dom **11.30** Chirurdzy **12.30** Świat według Kiepskich **14.15** Hell's Kitchen - Piekielna Kuchnia **15.50** Wydarzenia **16.10** Więcej wydarzeń **16.20** Gość Wydarzeń 24 **16.55** Nasz nowy dom **17.55** Nasz nowy dom **19.00** Świat według Kiepskich **20.05** Rolnicy - Tak się żyje u nas na wsi **21.05** Dick i Jane: Niezły ubaw - komedia **22.55** Miłość w Seattle - melodramat **1.10** Kabaretowa Ekstraklasa **1.30** Świat według Kiepskich **2.00** Tatuśkowie **3.00** Tatuśkowie **4.00** Nasz nowy dom **5.00** Na ratunek 112 **5.30** Świat według Kiepskich

TVP SPORT

6.00 Mundial 2022 - Argentyna - Chorwacja **8.20** Piłka nożna - Orlen Ekstraliga kobiet GKS Katowice - Górnik Łęczna **10.25** Biathlon - PŚ - Oslo Holmenkollen **13.00** Reportaż **13.30** Piłka nożna - PKO Ekstraklasa, 25.kolejka. Pogoń Szczecin - Korona Kielce - **15.45** GOL - felieton **17.35** Mundial 2022 - Gole fazy pucharowej **19.50** RETRO TVP SPORT - piłka nożna, mecz Polska - Czechy, eliminacje do MŚ w RPA - magazyn **22.00** Sportowy Wieczór **22.40** Mundial 2022 - Podsumowanie występu Polaków **0.50** Boks - Gala Suzuki Boxing Night 20 **3.10** Boks - Gala w Paryżu

STOPKLATKA

9.00 Allo, Allo - serial **10.50** Przygody Merlina - serial **11.50** Diabli nadali - serial **12.50** Katastrofy w przestworzach **15.05** Lodowa zagłada - film sci - fi **17.00** Hudson i Rex - serial **18.00** Wojny magazynowe **19.00** Łowcy okazji **20.00** Więzień Brubaker - dramat **22.45** Pokłosie - dramat

TV 4

11.50 Święty - serial **12.55** Detektywi w akcji **13.55** STOP Drogówka **16.00** Policjantki i Policjanci **17.00** Łowcy Skarbów. Kto da więcej **19.00** Policjantki i Policjanci **20.00** Sprawiedliwi - Wydział Kryminalny **21.00** Love Island. Wyspa miłości **22.00** Bestia - film sensacyjny **23.55** Kolekcjoner - horror

WTOREK, 21.03

TVN 7

5.00 Szkoła - program obyczajowy
6.55 Szpital - program obyczajowy
7.55 Ukryta prawda
11.45 Zagadki losu
12.45 Szpital - program obyczajowy
13.50 Sąd rodzinny
14.50 Ukryta prawda
15.50 Tajemnice miłości
16.50 Zagadki losu
17.55 Ten moment
18.30 Papiery na szczęście - serial
19.00 Ukryta prawda
20.00 True Love
21.00 Banksterzy - film obyczajowy, Polska 2020, reż. Marcin Ziębiński, wyk. Antoni Królikowski, Magdalena Lamparska, Katarzyna Zawadzka, Tomasz Karolak, Jan Frycz, Rafał Zawierucha, Małgorzata Kożuchowska, Marcin Bosak (HIT)
23.15 Barry Seal, król przemytu - dramat biograficzny, USA, Japonia, Kolumbia 2017, reż. Doug Liman, wyk. Tom Cruise, Domhnall Gleeson, Sarah Wright
1.35 True Love
2.40 Zbrodnie, które wstrząsnęły Ameryką

PULS

6.00 Kobra - oddział specjalny - serial
8.00 Lombard: Życie pod zastaw
9.00 Kurierzy - serial
10.00 Lombard: Życie pod zastaw
11.00 Zaklinaczka duchów - serial
12.00 Zaklinaczka duchów - serial
13.00 Lombard: Życie pod zastaw
14.00 Rodzinny interes - serial
15.00 Lombard: Życie pod zastaw
16.00 Kurierzy - serial
17.00 Lombard: Życie pod zastaw
18.00 Kurierzy - serial
19.00 Lombard: Życie pod zastaw
20.00 Wyścig ze śmiercią - film akcji, Kanada 2022, reż. James Clayton, wyk. Glenn Ennis, Philip Granger, Vinnie Jones (HIT)
21.50 Akt zemsty - film sensacyjny, USA 2017, wyk. Antonio Banderas, Karl Urban, Paz Vega
23.30 Dzielnica strachu - serial
0.30 Lombard: Życie pod zastaw
1.25 Na jedwabnym szlaku
2.10 Na jedwabnym szlaku
3.30 Na jedwabnym szlaku
4.00 Menu na miarę
4.20 Menu na miarę
5.00 Rodzinny interes - serial

TRWAM

16.45 W sądeckiej krainie **17.10** Prosto o gospodarce **17.30** Zostań Żołnierzem RP **17.45** Muzyczne chwile **17.55** Poczet Wielkich Polaków **18.00** Anioł Pański **18.05** Informacje dnia **18.15** Rozmowy niedokończone **19.25** Święty na każdy dzień **19.30** Każdy maluch to potrafi **19.45** Modlitwa z telefonicznym udziałem dzieci **20.00** Informacje dnia **20.20** Różaniec **20.50** Myśląc Ojczyzna **21.00** Apel Jasnogórski **21.20** Informacje dnia **21.40** Polski Punkt Widzenia **22.00** Wędrowiec Polski **22.30** Koncert pasyjny. "Krzyżu święty nade wszystko" w wykonaniu Orkiestry Victoria **23.40** Drzwi do lasu

TTV

4.55 Fachowcy **5.40** Odlotowy ogród **6.10** Express **6.25** Na patencie **6.55** Ukryta prawda **7.55** Szpital - program obyczajowy **9.55** Gogglebox. Przed telewizorem **10.55** Ukryta prawda **11.55** Ten moment **12.55** Ukryta prawda **13.55** Damy i wieśniaczki. Ukraina **15.00** Królowe życia - serial **15.45** Express **16.05** Zakup w ciemno **17.05** Usterka **17.45** Express **18.05** DeFacto **18.35** Złomowisko PL - program rozrywkowy **19.45** Express **20.00** Zakup w ciemno **21.05** Życie na kredycie **21.45** Express **22.00** Ciężarówką przez Route 66 **23.05** Diabelnie boskie - serial **23.35** Diabelnie boskie - serial

TV6

10.00 Kobra - oddział specjalny **11.05** Galileo **12.05** Miodowe lata **14.00** Policjantki i Policjanci **15.00** Pamiętniki z wakacji **16.00** Agenci. Biuro Detektywistyczne **17.00** Medicopter 117 **18.05** Miodowe lata **20.00** Galileo **21.00** Agenci NCIS: Los Angeles **23.00** Sprawiedliwi - Wydział Kryminalny

TVP 1

7.00 Transmisja Mszy Świętej
7.30 Rodzinny ekspres
8.00 Wiadomości, Pogoda
8.10 Kwadrans polityczny
8.25 Informacje kulturalne
8.40 Ranczo s.III (33) - serial
9.40 Komisarz Alex (171) - serial
10.40 Ojciec Mateusz (70) - serial
11.30 Leśniczówka (685) - serial
12.00 Wiadomości
12.10 Agrobiznes
12.40 Rok w ogrodzie Extra
12.55 Bliskie spotkania z Grizzly - Głód
14.00 Wspaniałe stulecie (225) - serial
15.00 Wiadomości, Pogoda
15.20 Alarm! - magazyn
15.35 Gra słów. Krzyżówka - /709/
16.05 Przysięga (833) - serial
17.00 Teleexpress
17.15 Jaka to melodia?
17.55 Klan (4129) - telenowela
18.20 Leśniczówka (686) - serial
19.00 Jeden z dziesięciu - teleturniej
19.30 Wiadomości, Pogoda, Sport
20.15 Alarm! - magazyn
20.30 Korona królów. Jagiellonowie (36) - telenowela
21.05 Regulamin zabijania - dramat, USA, Wielka Brytania, reż. William Friedkin, wyk. Tommy Lee Jones, Samuel L. Jackson, Ben Kingsley, Blair Underwood (HIT)
23.20 Wybudzeni - Krzysztof Fogel, Igor Bogucki
0.35 Oddział specjalny. Wyspa śmierci - film akcji, USA, reż. Isaac Florentine, wyk. Michael Worth, Damian Chapa, Kate Connor, Sophia Crawford
2.20 Miłość w czasach wojny (13 - 14) - serial

TVP 2

5.00 Na sygnale (314) - Albo ty, albo ja - serial
5.30 M jak miłość (1575) - serial
6.25 Pożyteczni.pl - magazyn
6.55 Rodzinka.pl s.V (113) - Nowe gniazdo - serial
7.30 Pytanie na śniadanie
11.15 Zakochaj się w Polsce
11.50 Barwy szczęścia (2781) - serial
12.30 Koło fortuny - teleturniej
13.15 Akacjowa 38 (52) - serial
14.05 Va Banque (590) - teleturniej
14.35 Na sygnale (391) - Dla kogo żyć - serial
15.05 Powrót na wyspę (16) - serial
15.50 Przepis dnia
16.00 Koło fortuny - teleturniej
16.35 Familiada - teleturniej
17.15 Zakazany owoc (182) - serial
18.00 Panorama
18.20 Va Banque (591) - teleturniej
18.45 Akacjowa 38 (53) - serial
19.30 Barwy szczęścia (2781) - serial
20.00 Przepis dnia
20.10 Barwy szczęścia (2782) - serial
20.45 Kulisy serialu
20.55 Na dobre i na złe (878) - Obietnica - serial
21.55 Na sygnale (440) - Jak pies z kotem - serial
22.35 Izabela, królowa Hiszpanii (67) - serial
23.40 Sierpniowy weekend - film obyczajowy, Niemcy, reż. Esther Gronenborn, wyk. Nadja Uhl, Carlo Ljubek, Gitta Schweighöfer (HIT)
1.20 W kręgu podejrzeń (5) - serial
2.20 Tajemnica Ojca Pio
3.55 Za marzenia s.II (11) - serial
4.45 Zakończenie dnia

POLSAT

6.00 Nowy dzień z Polsat News
8.40 Malanowski i Partnerzy
9.40 Sekrety rodziny
10.40 Dlaczego ja?
11.40 Gliniarze
12.50 Wydarzenia
13.20 Interwencja
13.40 Trudne sprawy
14.40 Dlaczego ja?
15.50 Wydarzenia, Pogoda
16.15 Interwencja
16.30 Na ratunek 112
17.00 Gliniarze
18.00 Pierwsza miłość
18.50 Wydarzenia, Sport, Pogoda
19.25 Gość Wydarzeń
20.05 Lulu
21.10 Hell's Kitchen

22.45 Szklana pułapka 4.0 - film sensacyjny, USA, Wielka Brytania, 2006, reż. Len Wiseman, wyk. Bruce Willis, Timothy Olyphant, Maggie Q, Justin Long - Internetowi superhakerzey umieszczają w swoim blogu plan zniszczenia naszej cywilizacji. Podchwytuje go bezwzględny złoczyńca, który postanawia wprowadzić go w czyn w ciągu trzech dni. (HIT)
1.25 I kto to mówi! - komedia, USA, 1989, reż. Amy Heckerling, wyk. John Travolta, Kirstie Alley, Olympia Dukakis

TVN

5.50 Uwaga!
6.05 Ukryta prawda
7.00 Doradca smaku
7.05 Kuchenne rewolucje - program kulinarno - rozrywkowy
8.00 Dzień Dobry TVN - magazyn
11.30 Kto to wie?
12.05 Ukryta prawda
13.10 Sekrety życia
14.10 Ukryta prawda
15.15 Kuchenne rewolucje - program kulinarno - rozrywkowy
16.20 Kto to wie?
16.55 Sekrety życia
17.55 Ukryta prawda
19.00 Fakty, Sport, Pogoda
19.55 Uwaga!
20.10 Doradca smaku
20.15 Na Wspólnej - serial
20.55 Milionerzy
21.35 Ugotowani w parach

22.40 Zaginiona dziewczyna - film sensacyjny, USA 2014, reż. David Fincher, wyk. Ben Affleck, Rosamund Pike, Neil Patrick Harris, Tyler Perry, Carrie Coon (HIT)
1.35 Mój agent - serial
2.40 Kwatery Hitlera
3.40 Uwaga!
4.00 Zamieszkać na plaży
4.30 Recepta na stary dom
5.00 Jak to jest zrobione - serial
5.25 Kto was tak urządził

SUPER POLSAT

7.00 Po prostu Kucek **7.35** Wszyscy razem, śladem Blue! **8.30** Hell's Kitchen - Piekielna Kuchnia **10.00** Wydarzenia 24 **10.30** Nasz nowy dom **11.30** Chirurdzy **12.30** Świat według Kiepskich **14.15** Hell's Kitchen - Piekielna Kuchnia **15.50** Wydarzenia **16.10** Więcej wydarzeń **16.20** Gość Wydarzeń 24 **16.55** Nasz nowy dom **17.55** Nasz nowy dom **18.55** Świat według Kiepskich **19.50** EuroCup 2022/2023: WKS Śląsk Wrocław - Hapoel Tel Aviv **22.00** Przyjaciele z kasą - komediodramat **23.55** Z podniesionym czołem 3: W imię sprawiedliwości - film sensacyjny **2.00** Tatuśkowie **4.00** Nasz nowy dom

TVP SPORT

6.05 Mundial 2022 - Francja - Maroko **8.30** Piłka nożna - Pogoń Szczecin - Korona Kielce **10.35** GOL - felieton **12.30** Reportaż **13.20** Mundial 2022 - Gole fazy grupowej **15.20** Pełnosprawni (491) - magazyn dla niepełnosprawnych **15.50** RETRO TVP SPORT - piłka nożna, mecz Polska - Czechy, eliminacje do MŚ w RPA - magazyn **18.10** Piłka ręczna mężczyzn - PGNiG Superliga, 20.seria. Azoty - Puławy - Industria Kielce **20.10** Odliczanie do EURO - zapowiedź - magazyn **22.00** Sportowy Wieczór **22.40** Biathlon - PŚ 2022 - Podsumowanie sezonu **0.35** Boks - Gala MB Boxing Night 16

STOPKLATKA

9.00 Allo, Allo - serial **10.50** Przygody Merlina - serial **11.50** Diabli nadali - serial **12.50** Katastrofy w przestworzach **15.05** Meteor kontra Ziemia - film sci - fi **17.00** Hudson i Rex - serial **18.00** Wojny magazynowe **19.00** Łowcy okazji **20.00** Straszny film 2 - komedia **23.40** Więzień Brubaker - dramat

TV 4

10.50 Hardkorowy lombard **11.50** Święty - serial **12.55** Detektywi w akcji **13.55** STOP Drogówka **16.00** Policjantki i Policjanci **17.00** Łowcy Skarbów. Kto da więcej **19.00** Policjantki i Policjanci **20.00** Sprawiedliwi - Wydział Kryminalny **21.00** Love Island. Wyspa miłości **22.00** W imię zasad - thriller

ŚRODA, 22.03

TVN 7

5.00 Szkoła - program obyczajowy
6.55 Szpital - program obyczajowy
7.55 Ukryta prawda
11.00 Idealna niania
11.45 Zagadki losu
12.45 Szpital - program obyczajowy
13.50 Sąd rodzinny
14.50 Ukryta prawda
15.50 Tajemnice miłości
16.50 Zagadki losu
17.55 Opowieści małżeńskie
19.00 Ukryta prawda
20.00 True Love
21.00 Uciekaj! - horror, USA, Japonia 2017, reż. Jordan Peele, wyk. Daniel Kaluuya, Allison Williams, Catherine Keener, Bradley Whitford, Caleb Landry Jones (HIT)
23.15 Sekrety i grzeszki - komediodramat, USA 2011, reż. Ron Howard, wyk. Vince Vaughn, Kevin James, Jennifer Connelly, Winona Ryder, Channing Tatum, Queen Latifah
1.35 True Love
2.40 Zbrodnie, które wstrząsnęły Ameryką
3.40 Druga strona medalu

PULS

6.00 Kobra - oddział specjalny - serial
8.00 Lombard: Życie pod zastaw
9.00 Kurierzy - serial
10.00 Lombard: Życie pod zastaw
11.00 Zaklinaczka duchów - serial
12.00 Zaklinaczka duchów - serial
13.00 Lombard: Życie pod zastaw
14.00 Rodzinny interes - serial
15.00 Lombard: Życie pod zastaw
16.00 Kurierzy - serial
17.00 Lombard: Życie pod zastaw
18.00 Kurierzy - serial
19.00 Lombard: Życie pod zastaw
20.00 Apex - thriller, USA 2021, reż. Edward Drake, wyk. Alexia Fast, Bruce Willis, Corey Large, Neal McDonough (HIT)
21.55 Terminator - film sci - fi, Wielka Brytania, USA 1984, reż. James Cameron, wyk. Arnold Schwarzenegger, Lance Henriksen, Linda Hamilton, Michael Biehn, Paul Winfield
0.00 Dzielnica strachu - serial
1.00 Lombard: Życie pod zastaw
2.00 Na jedwabnym szlaku
2.35 Z archiwum policji
3.00 Taki jest świat

TRWAM

14.30 Rezurekcja **15.15** Spektakl teatralny: Pupil pupila. Komedia w jednym akcie **15.50** Ma się rozumieć **16.00** Informacje dnia **16.10** Na zdrowie **16.35** Podhalański Ogień **17.00** Po stronie prawdy **17.50** Muzyczne chwile **17.55** Poczet Wielkich Polaków **18.00** Anioł Pański **18.05** Informacje dnia **18.15** Rozmowy niedokończone **19.25** Święty na każdy dzień **19.30** Opowieści z Księgi Cnót **20.00** Informacje dnia **20.20** Różaniec **20.50** Myśląc Ojczyzna **21.00** Apel Jasnogórski **21.20** Informacje dnia **21.40** Polski Punkt Widzenia **22.00** Rodzina Połanieckich **23.25** "W męce Mojej szukaj siły i światła"

TTV

4.55 Fachowcy **5.40** Odlotowy ogród **6.10** Express **6.25** Królowe życia - serial **6.55** Ukryta prawda **7.55** Szpital - program obyczajowy **9.55** Gogglebox. Przed telewizorem **10.55** Ukryta prawda **11.55** Ten moment **12.55** Ukryta prawda **13.55** Damy i wieśniaczki. Ukraina **15.00** Królowe życia - serial **15.45** Express **16.05** Zakup w ciemno **17.05** Usterka **17.45** Express **18.05** DeFacto **18.35** Złomowisko PL - program rozrywkowy **19.45** Express **20.00** Zakup w ciemno **21.10** Diabelnie boskie - serial **21.45** Express **22.00** Mamma mia! **23.05** Gogglebox. Przed telewizorem **0.05** Życie na kredycie

TV6

10.00 Kobra - oddział specjalny **11.05** Galileo **12.05** Miodowe lata **14.00** Policjantki i Policjanci **15.00** Pamiętniki z wakacji **16.00** Agenci. Biuro Detektywistyczne **17.00** Medicopter 117 **18.05** Miodowe lata **20.00** Galileo **21.00** Agenci NCIS: Los Angeles **23.00** Sprawiedliwi - Wydział Kryminalny

eprasa.pl 0699f1acba

TVP 1

7.00 Transmisja Mszy Świętej
7.30 Pełnia Wiary - magazyn
8.00 Wiadomości, Pogoda
8.10 Kwadrans polityczny
8.25 Informacje kulturalne
8.40 Ranczo s.III (34) - serial
9.40 Komisarz Alex (172) - serial
10.35 Ojciec Mateusz (71) - serial
11.30 Leśniczówka (686) - serial
12.00 Wiadomości
12.10 Agrobiznes
12.35 To się opłaca - magazyn
12.55 Bliskie spotkania z Grizzly - Prywatne życie
14.00 Wspaniałe stulecie (226) - serial
15.00 Wiadomości, Pogoda
15.20 Alarm! - magazyn
15.35 Gra słów. Krzyżówka - /710/
16.05 Przysięga (834) - serial
17.00 Teleexpress
17.15 Jaka to melodia?
17.55 Klan (4130) - telenowela
18.20 Leśniczówka (687) - serial
19.00 Jeden z dziesięciu - teleturniej
19.30 Wiadomości, Pogoda, Sport
20.00 Słowo świętego Jana Pawła II
20.15 Alarm! - magazyn
20.35 Ojciec Mateusz (372) - serial
21.30 Sprawa dla reportera
22.30 Magazyn śledczy
23.05 Giganci Biznesu Polska Press
23.35 Magazyn kryminalny 997
0.25 Tanie Dranie - Moroz i Kłopotowski komentują świat
1.30 Krucjata. Prawo serii (3) - serial
2.25 Miłość w czasach wojny (15) - serial
3.25 Ocaleni - reality show
4.30 Magazyn śledczy
5.00 Zakończenie dnia

TVP 2

4.55 Na sygnale (315) - To tylko przyjaźń - serial
5.30 M jak miłość (1576) - serial
6.20 Smaki świata - po bałkańsku
6.55 Rodzinka.pl s.V (114)- serial
7.30 Pytanie na śniadanie
11.15 Tacy byliśmy
11.50 Barwy szczęścia (2782) - serial
12.30 Koło fortuny - teleturniej
13.15 Akacjowa 38 (53) - serial
14.05 Va Banque (591) - teleturniej
14.35 Na sygnale (392) - serial
15.05 Powrót na wyspę (17) - serial
15.50 Przepis dnia
16.00 Koło fortuny - teleturniej
16.35 Familiada - teleturniej
17.15 Zakazany owoc (183) - serial
18.00 Panorama
18.20 Va Banque (592) - teleturniej
18.45 Akacjowa 38 (54) - serial
19.30 Barwy szczęścia (2782) - serial
20.00 Przepis dnia
20.10 Barwy szczęścia (2783) - serial
20.50 Wszyscy moi mężczyźni
HIT - komedia, USA, reż. Hallie Meyers - Shyer, wyk. Reese Witherspoon, Nat Wolff, Jon Rudnitsky
22.40 Pracownik miesiąca - komedia, USA, reż. Mitch Rouse, wyk. Christina Applegate, Jenna Fischer, Matt Dillon, Steve Zahn
0.25 Pokonać siebie - film obyczajowy, Niemcy, reż. Markus Welter, wyk. Susanne - Marie Wrage, Sarah Spale
2.00 Niewierność s.I (6) - serial
3.00 Rodzinka.pl - serial
4.35 Zakończenie dnia

POLSAT

6.00 Nowy dzień z Polsat News
8.40 Malanowski i Partnerzy
9.40 Sekrety rodziny
10.40 Dlaczego ja?
11.40 Gliniarze
12.50 Wydarzenia
13.20 Interwencja
13.40 Trudne sprawy
14.40 Dlaczego ja?
15.50 Wydarzenia, Pogoda
16.15 Interwencja
16.30 Na ratunek 112
17.00 Gliniarze
18.00 Pierwsza miłość
18.50 Wydarzenia, Sport, Pogoda
19.25 Gość Wydarzeń
20.05 Nasz nowy dom
21.10 Przyjaciółki

22.10 Tolkien - film biograficzny, USA, 2019, reż. Karukoski Dome, wyk. Nicholas Hoult, Al Bollands, Kallum Tolkien, Craig Roberts
HIT - Film ukazuje kluczowe lata z życia młodego pisarza, który po śmierci matki trafia do szkoły z internatem, gdzie odnajduje przyjaźń, miłość i artystyczną inspirację wśród innych podobnych sobie indywidualistów.
0.30 Kabaretowa Ekstraklasa
1.00 Zakończenie programu

TVN

5.50 Uwaga!
6.05 Ukryta prawda
7.00 Doradca smaku
7.05 Kuchenne rewolucje - program kulinarno - rozrywkowy
8.00 Dzień Dobry TVN - magazyn
11.30 Kto to wie?
12.05 Ukryta prawda
13.10 Sekrety życia
14.10 Ukryta prawda
15.15 Kuchenne rewolucje - program kulinarno - rozrywkowy
16.20 Kto to wie?
16.55 Sekrety życia
17.55 Ukryta prawda
19.00 Fakty, Sport, Pogoda
19.55 Uwaga!
20.10 Doradca smaku
20.15 Na Wspólnej - serial
20.55 Milionerzy
21.35 Kuchenne rewolucje - program kulinarno - rozrywkowy

22.40 Nowe oblicze Greya - film obyczajowy, USA 2018, reż. James Foley, wyk. Dakota Johnson, Jamie Dornan, Eric Johnson, Eloise Mumford, Jennifer Ehle, Marcia Gay Harden
HIT
0.45 Czerwony smok - film sensacyjny, USA, Niemcy 2002, reż. Brett Ratner, wyk. Anthony Hopkins, Edward Norton, Ralph Fiennes, Harvey Keitel
3.20 Szpital - program obyczajowy

SUPER POLSAT

6.00 SuperLudzie **6.30** Po prostu Kucek **7.00** Po prostu Kucek **7.35** Wszyscy razem, śladem Blue! **8.30** Hell's Kitchen - Piekielna Kuchnia **10.00** Wydarzenia 24 **10.30** Nasz nowy dom **11.30** Chirurdzy **12.30** Świat według Kiepskich **14.15** Hell's Kitchen - Piekielna Kuchnia **15.50** Wydarzenia **16.10** Więcej wydarzeń **16.20** Gość Wydarzeń 24 **16.55** Nasz nowy dom **17.55** Nasz nowy dom **19.00** Świat według Kiepskich **20.05** Więzienie kobiet **20.40** Nigdy więcej - thriller, USA, 2002, reż. Michael Apted, wyk. Jennifer Lopez, Billy Campbell **23.00** Punisher: Strefa wojny - film sci - fi **1.10** Zakończenie programu

TVP SPORT

8.30 Odliczanie do EURO **10.30** Niezwykłe historie Biało - Czerwonych - Zdzisław Krzyszkowiak **10.50** Piłka nożna, mecz Polska - Czechy, eliminacje do MŚ w RPA **13.05** Mundial 2022 - Gole fazy pucharowej **15.15** Biathlon - PŚ 2022 - Podsumowanie sezonu **17.15** Boks - Gala boksu Sydney **18.15** RING TVP SPORT **19.15** Piłka nożna - eliminacji EURO 2024. Przed meczem Czechy - Polska **20.10** Piłka nożna - eliminacji EURO 2024. Włochy - Anglia **20.40** Piłka nożna - eliminacje EURO 2024. Włochy - Anglia **23.15** Sportowy Wieczór **23.55** Boks - Gala w Veronie, NY, USA. A. Lopez - A. Nova

STOPKLATKA

9.00 Allo, Allo - serial **10.50** Przygody Merlina - serial **11.50** Diabli nadali - serial **12.50** Katastrofy w przestworzach **15.05** Bitwa w przestworzach - film katastroficzny **17.00** Hudson i Rex - serial **18.00** Wojny magazynowe **19.00** Łowcy okazji **20.00** Kiler - ów 2 - óch - komedia **22.35** Niezgodna - film sci - fi

TV 4

10.50 Hardkorowy lombard **11.50** Święty - serial **12.55** Detektywi w akcji **13.55** STOP Drogówka **16.00** Policjantki i Policjanci **17.00** Łowcy Skarbów. Kto da więcej **19.00** Policjantki i Policjanci **20.00** Sprawiedliwi - Wydział Kryminalny **21.00** Love Island. Wyspa miłości **22.00** Prada albo nic - komedia romantyczna

CZWARTEK, 23.03

TVN 7

5.00 Szkoła - program obyczajowy
6.55 Szpital - program obyczajowy
7.55 Ukryta prawda
11.00 Idealna niania
11.45 Zagadki losu
12.45 Szpital - program obyczajowy
13.50 Sąd rodzinny
14.50 Ukryta prawda
15.50 Tajemnice miłości
16.50 Zagadki losu
17.55 Opowieści małżeńskie
19.00 Ukryta prawda
20.00 True Love
21.00 Dziedzictwo Bourne'a - film sensacyjny, USA, Japonia 2012, reż. Tony Gilroy, wyk. Jeremy Renner, Rachel Weisz, Edward Norton, Stacy Keach, Dennis Boutsikaris, Oscar Isaac, Joan Allen, Albert Finney
HIT
23.45 Annabelle wraca do domu - horror, USA 2019, reż. Gary Dauberman, wyk. Vera Farmiga, Patrick Wilson, Mckenna Grace, Madison Iseman
2.00 True Love
3.05 Zbrodnie, które wstrząsnęły Ameryką
4.05 Druga strona medalu

PULS

6.00 Kobra - oddział specjalny - serial
8.00 Lombard: Życie pod zastaw
9.00 Kurierzy - serial
10.00 Lombard: Życie pod zastaw
11.00 Zaklinaczka duchów - serial
13.00 Lombard: Życie pod zastaw
14.00 Rodzinny interes - serial
15.00 Lombard: Życie pod zastaw
16.00 Kurierzy - serial
17.00 Lombard: Życie pod zastaw
18.00 Kurierzy - serial
19.00 Lombard: Życie pod zastaw
20.00 Futro z misia - komedia, Polska 2019, reż. Kacper Anuszewski, Michał Milowicz, wyk. Cezary Pazura, Izabella Miko, Kacper Anuszewski, Michał Milowicz, Olaf Lubaszenko
HIT
22.05 Gorący pościg - komedia, USA 2015, reż. Anne Fletcher, wyk. John Carroll Lynch, Reese Witherspoon, Robert Kazinsky, Robert T. Jones, Sofia Vergara
23.55 Dzielnica strachu - serial
0.55 Lombard: Życie pod zastaw
1.55 Menu na miarę
2.30 Z archiwum policji
2.55 Menu na miarę

TRWAM

14.30 7 Kościołów Apokalipsy **15.00** Za kratą są zielone drzewa **15.50** Ma się rozumieć **16.00** Informacje dnia **16.10** Z wędką nad wodę **16.35** Zew natury **17.05** Akademia pro - life **17.15** Pod opieką Limanowskiej Pani **17.30** Odpowiedzialni za Kościół **17.55** Poczet Wielkich Polaków **18.00** Anioł Pański **18.05** Informacje dnia **18.15** Rozmowy niedokończone **19.25** Święty na każdy dzień **19.30** Przyjaciele i bohaterowie **20.00** Informacje dnia **20.20** Różaniec **20.50** Głos Polski **21.00** Apel Jasnogórski **21.20** Informacje dnia **21.40** Polski Punkt Widzenia **22.00** Zerwany kłos **23.40** Orłem być...

TTV

4.55 Fachowcy **5.40** Odlotowy ogród **6.10** Express **6.25** Królowe życia - serial **6.55** Ukryta prawda **7.55** Szpital - program obyczajowy **9.55** Gogglebox. Przed telewizorem **10.55** Ukryta prawda **11.55** Ten moment **12.55** Ukryta prawda **13.55** Damy i wieśniaczki. Ukraina **15.00** Królowe życia - serial **15.45** Express **16.05** Zakup w ciemno **17.05** Usterka **17.45** Express **18.05** DeFacto **18.35** Złomowisko PL **19.45** Express **20.00** Zakup w ciemno **21.10** Diabelnie boskie - serial **21.45** Express **22.00** Życie na kredycie **22.35** Życie na kredycie **23.10** 99 - Gra o wszystko. VIP **0.10** Damy i wieśniaczki. PL **1.10** Wyrok za seks

TV6

10.00 Kobra - oddział specjalny **11.05** Galileo **12.05** Miodowe lata **14.00** Policjantki i Policjanci **15.00** Pamiętniki z wakacji **16.00** Agenci. Biuro Detektywistyczne **17.00** Medicopter 117 **18.05** Miodowe lata **20.00** Galileo **21.00** Agenci NCIS: Los Angeles **23.00** Sprawiedliwi - Wydział Kryminalny

TVP 1

7.00 Transmisja Mszy Świętej
7.30 Agape Blisko Ciebie
8.00 Wiadomości, Pogoda
8.10 Kwadrans polityczny
8.25 Informacje kulturalne
8.40 Ranczo s.III (35) - serial
9.40 Komisarz Alex (173) - serial
10.40 Ojciec Mateusz (72) - serial
11.30 Leśniczówka (687) - serial
12.00 Wiadomości
12.10 Agrobiznes
12.40 Magazyn Rolniczy
12.55 Polskie Parki Narodowe
13.30 Tam ktoś jest! - film dok.
14.00 Wspaniałe stulecie (227) - serial
15.00 Wiadomości, Pogoda
15.20 Alarm! - magazyn
15.35 Gra słów. Krzyżówka - /711/
16.05 Przysięga (835) - serial
17.00 Teleexpress
17.15 Jaka to melodia?
17.55 Klan (4131) - telenowela
18.20 Leśniczówka (688) - serial
19.00 Jeden z dziesięciu - teleturniej
19.30 Wiadomości, Pogoda, Sport
20.00 Słowo świętego Jana Pawła II
20.15 Alarm! - magazyn
20.25 Piłka nożna - eliminacje EURO 2024. - Czechy - Polska
23.30 Polowanie na ćmy (1) - serial
0.25 Capone - dramat, Kanada, USA, reż. Josh Trank, wyk. Tom Hardy, Linda Cardellini, Matt Dillon, Al Sapienza
HIT
2.20 Słodka zemsta - film fabularny, USA, reż. Cheryl Hines, wyk. Meg Ryan, Timothy Hutton, Kristen Bell, Justin Long
3.50 S. W. A. T. - Jednostka specjalna. s.III (54) - serial
4.35 Zakończenie dnia

TVP 2

5.00 Na sygnale (316) - serial
5.30 M jak miłość (1577) - serial
6.20 Anna Dymna - spotkajmy się - Wojciech Trybuszewski
6.55 Rodzinka.pl s.V (115) - serial
7.30 Pytanie na śniadanie
11.15 Smaki świata - po iberyjsku
11.50 Barwy szczęścia (2783) - serial
12.30 Koło fortuny - teleturniej
13.15 Akacjowa 38 (54) - serial
14.05 Va Banque (592) - teleturniej
14.35 Na sygnale (393) - serial
15.05 Powrót na wyspę (18) - serial
15.50 Przepis dnia
16.00 Koło fortuny - teleturniej
16.35 Familiada - teleturniej
17.15 Zakazany owoc (184) - serial
18.00 Panorama
18.20 Va Banque (593) - teleturniej
18.45 Akacjowa 38 (55) - serial
19.30 Barwy szczęścia (2783) - serial
20.00 Przepis dnia
20.10 Barwy szczęścia (2784) - serial
20.50 You Can Dance - Nowa Generacja 2 - Wielki Finał
22.55 Moja wielka grecka wycieczka - komedia, Hiszpania, USA, reż. Donald Petrie, wyk. Richard Dreyfuss, Rachel Dratch, Harland Williams
HIT
0.40 Pracownik miesiąca - komedia, USA, reż. Mitch Rouse, wyk. Christina Applegate, Jenna Fischer, Matt Dillon, Steve Zahn
2.30 Sierpniowy weekend - film obyczajowy, Niemcy, reż. Esther Gronenborn, wyk. Nadja Uhl, Carlo Ljubek, Gitta Schweighöfer
4.10 Rodzinka.pl (195) - serial

POLSAT

6.00 Nowy dzień z Polsat News
8.40 Malanowski i Partnerzy
9.40 Sekrety rodziny
10.40 Dlaczego ja?
11.40 Gliniarze
12.50 Wydarzenia
13.20 Interwencja
13.40 Trudne sprawy
14.40 Dlaczego ja?
15.50 Wydarzenia, Pogoda
16.15 Interwencja
16.30 Na ratunek 112
17.00 Gliniarze
18.00 Pierwsza miłość
18.50 Wydarzenia, Sport, Pogoda
19.25 Gość Wydarzeń
20.05 Twoja Twarz Brzmi Znajomo

22.10 Mroczna wieża - film fantasy, USA, 2017, reż. Arcel Nikolaj, wyk. Idris Elba, Matthew McConaughey, Tom Taylor, Claudia Kim
HIT - Ekranizacja powieści Stephena Kinga "Mroczna wieża".
0.15 Faceci w czerni 3 - komedia sci - fi, USA, 2012, reż. Barry Sonnenfeld, wyk. Will Smith, Tommy Lee Jones, Josh Brolin, Emma Thompson
2.40 Nasz nowy dom
3.40 Nasz nowy dom
4.45 Disco Gramy
5.25 Telezakupy TV Okazje

TVN

5.50 Uwaga!
6.05 Ukryta prawda
7.00 Doradca smaku
7.05 Kuchenne rewolucje - program kulinarno - rozrywkowy
8.00 Dzień Dobry TVN - magazyn
11.30 Kto to wie?
12.05 Ukryta prawda
13.10 Sekrety życia
14.10 Ukryta prawda
15.15 Kuchenne rewolucje - program kulinarno - rozrywkowy
16.20 Kto to wie?
16.55 Sekrety życia
17.55 Ukryta prawda
19.00 Fakty, Sport, Pogoda
19.50 Uwaga!

20.00 Harry Potter i Czara Ognia - film przygodowy, USA, Wielka Brytania 2005, reż. Mike Newell, wyk. Emma Watson, Rupert Grint, Brendan Gleeson, Michael Gambon, Alan Rickman, Maggie Smith, Robbie Coltrane, Ralph Fiennes, Miranda Richardson
HIT
23.25 Hannibal - film sensacyjny, Wielka Brytania, USA 2001, reż. Ridley Scott, wyk. Anthony Hopkins, Julianne Moore, Gary Oldman, Giancarlo Giannini,
2.10 Kuba Wojewódzki
3.15 Bates Motel - serial

SUPER POLSAT

6.00 SuperLudzie **6.30** Po prostu Kucek **7.00** Po prostu Kucek **7.35** Wszyscy razem, śladem Blue! **8.30** Hell's Kitchen - Piekielna Kuchnia **10.00** Wydarzenia 24 **10.30** Nasz nowy dom **11.30** Chirurdzy **12.30** Świat według Kiepskich **13.45** Z klimatem i z pasją **14.15** Hell's Kitchen - Piekielna Kuchnia **15.50** Wydarzenia **16.10** Więcej wydarzeń **16.20** Gość Wydarzeń 24 **16.55** Nasz nowy dom **17.55** Nasz nowy dom **19.00** Świat według Kiepskich **20.05** Nowy początek - film sci - fi **22.35** Niezłomny duch - dramat wojenny **1.20** Kabaretowa Ekstraklasa **1.30** Backdoor - wyjście awaryjne **3.00** Tatuśkowie

TVP SPORT

6.05 Mundial 2022 - Finał. Argentyna - Francja **10.00** Kamerą TVP Sport - wywiad z Szymonem Marciniakiem **10.30** Piłka nożna - eliminacji EURO 2024. Włochy - Anglia **12.45** RING TVP SPORT - magazyn **13.45** Mundial 2022 - Podsumowanie występu Polaków **15.50** Piłka nożna - eliminacji EURO 2024. Włochy - Anglia **18.00** Piłka nożna - eliminacji EURO 2024. Czechy - Polska **20.40** Piłka nożna - eliminacji EURO 2024. Czechy - Polska **23.30** Sportowy Wieczór **0.20** Lekkoatletyka - Halowe Mistrzostwa Europy, Stambuł - Podsumowanie **2.25** Sporty walki - Gala MMA TFL 26 - Garwolin

STOPKLATKA

8.25 Mała wielka miłość - komedia romantyczna **10.40** Asterix na olimpiadzie - komedia przygodowa **13.00** Gigli - komedia romantyczna **15.40** Wysoka fala - dramat **18.00** Kajuńskie gwiazdy lombardu **19.00** Skarby z odzysku - serial **20.00** Szef - komedia **22.20** Straszne piątki: Prześladowca - thriller

TV 4

10.50 Hardkorowy lombard **11.50** Święty - serial **12.55** Detektywi w akcji **13.55** STOP Drogówka **16.00** Policjantki i Policjanci **17.00** Łowcy Skarbów. Kto da więcej **19.00** Policjantki i Policjanci **20.00** Gwiazdy Kabaretu **21.00** Love Island. Wyspa miłości **22.00** Sprawiedliwi - Wydział Kryminalny

PIĄTEK, 24.03

TVN 7

5.00 Szkoła - program obyczajowy
6.55 Szpital - program obyczajowy
7.55 Ukryta prawda
11.45 Zagadki losu
12.45 Szpital - program obyczajowy
13.50 Sąd rodzinny
14.50 Ukryta prawda
15.50 Tajemnice miłości
16.50 Zagadki losu
17.55 Opowieści małżeńskie
19.00 Ukryta prawda
20.00 True Love
21.00 Życie od kuchni - komedio-dramat, USA, Australia 2007, reż. Scott Hicks, wyk. Catherine Zeta - Jones, Aaron Eckhart, Abigail Breslin, Patricia Clarkson, Jenny Wade, Bob Balaban
HIT
23.15 Szybcy i wściekli V - film sensacyjny, USA 2011, reż. Justin Lin, wyk. Vin Diesel, Paul Walker, Jordana Brewster, Tyrese Gibson, Chris 'Ludacris' Bridges
1.55 True Love
3.00 Zbrodnie, które wstrząsnęły Ameryką
4.05 Druga strona medalu

PULS

6.00 Kobra - oddział specjalny - serial
8.00 Lombard: Życie pod zastaw
9.00 Kurierzy - serial
10.00 Lombard: Życie pod zastaw
11.00 Zaklinaczka duchów - serial
13.00 Lombard: Życie pod zastaw
14.00 Rodzinny interes - serial
15.00 Lombard: Życie pod zastaw
16.00 Kurierzy - serial
17.00 Lombard: Życie pod zastaw
18.00 Kurierzy - serial
19.00 Lombard: Życie pod zastaw
20.00 Plan ucieczki - thriller, USA 2013, reż. Mikael Hafström, wyk. Arnold Schwarzenegger, Cent 50, Faran Tahir, Jim Caviezel, Sam Neill, Sylvester Stallone, Vinnie Jones
HIT
22.10 Człowiek pies - dramat sensacyjny, Francja, Wielka Brytania, USA 2005, reż. Louis Leterrier, wyk. Bob Hoskins, Jet Li, Kerry Condon, Morgan Freeman, Vincent Regan
0.20 Kontratak - thriller, USA 2022, reż. Tibor Takács,
2.10 Lombard: Życie pod zastaw
3.10 Menu na miarę

TRWAM

16.00 Informacje dnia **16.10** Siódmy Sakrament **16.40** Rodzina Ulmów. Życie za życie **17.00** Droga Krzyżowa **17.30** Geopolityka **17.55** Poczet Wielkich Polaków **18.00** Anioł Pański **18.05** Informacje dnia **18.15** Westerplatte Młodych **19.00** Warto zauważyć... **19.30** Brat Franciszek **20.00** Informacje dnia **20.20** Różaniec **20.50** Myśląc Ojczyzna **21.00** Apel Jasnogórski **21.20** Informacje dnia **21.40** Polski Punkt Widzenia **22.00** Przygody pana Michała **22.30** Przegląd Katolickiego Tygodnika "Niedziela" **22.35** Cukierki Księdza Wali. Rzecz o Ks. Infułacie Czesławie Wali **23.30** Z Benedyktem XVI rok po roku

TTV

5.40 Odlotowy ogród **6.10** Express **6.25** Królowe życia - serial **6.55** Ukryta prawda **7.55** Szpital - program obyczajowy **9.55** Gogglebox. Przed telewizorem **10.55** Ukryta prawda **11.55** Ten moment **12.55** Ukryta prawda **13.55** Damy i wieśniaczki. Ukraina **15.00** Królowe życia - serial **15.45** Express **16.05** Zakup w ciemno **17.05** Usterka **17.45** Express **18.05** DeFacto **18.35** Złomowisko PL **19.45** Express **20.05** Życie na kredycie **20.35** Gogglebox. Przed telewizorem **21.45** Express **22.05** Diabelnie boskie - serial **22.30** Diabelnie boskie - serial **23.00** Damy i wieśniaczki. PL **0.00** Gogglebox. Przed telewizorem

TV6

10.00 Kobra - oddział specjalny **11.05** Galileo **12.05** Miodowe lata **14.00** Policjantki i Policjanci **15.00** Pamiętniki z wakacji **16.00** Agenci. Biuro Detektywistyczne **17.00** Medicopter 117 **18.05** Miodowe lata **20.00** Galileo **21.00** Kryminalne zagadki Miami **23.00** Wyspa strachu - thriller, USA, 2009

eprasa.pl 0699f1acba

TVP 1

7.00 Transmisja Mszy Świętej
7.40 Rok w ogrodzie
8.05 Rok w ogrodzie Extra
8.20 wojsko - polskie.pl
8.45 Pełnosprawni - magazyn
9.20 Sprawa dla reportera
10.20 Fascynujący świat - Najpiękniejsze zamki Karyntii
11.30 Wiesz czy nie wiesz? - /2/ - teleturniej
12.30 Gwiazdy w południe - Odstrzał - western, USA
14.10 Z pamięci - felieton
14.25 Okrasa łamie przepisy
14.55 Korona królów. Jagiellonowie (34 - 36) - telenowela
16.20 Korona królów. Jagiellonowie. Taka historia (10)
17.00 Teleexpress, Pogoda
17.30 Ojciec Mateusz s.XXIX (372) - Beryl - serial
18.25 Kulisy serialu
18.40 Jaka to melodia?
19.30 Wiadomości, Pogoda, Sport
20.00 Słowo świętego Jana Pawła II
20.15 Alarm! - magazyn
20.35 Komisarz Alex (233) - serial
21.35 Logan Lucky - film fabularny, USA, reż. Steven Soderbergh, wyk. Daniel Craig, Channing Tatum, Adam Driver, Katie Holmes, Seth Macfarlane
23.40 Gra Endera - film science fiction, USA, reż. Gavin Hood, wyk. Harisson Ford, Asa Butterfield, Hailee Steinfeld
1.45 Skok - film TVP, reż. Piotr Starzak, wyk. Kuba Snochowski, Adam Kamień, Ewa Gorzelak, Dominika Figurska, Jacek Braciak
UWAGA. Zmiana czasu z zimowego na letni

TVP 2

5.20 Barwy szczęścia (2780 - 2782) - serial
7.00 M jak miłość (1718) - serial
7.55 Pytanie na śniadanie
11.30 Rodzinny ekspres
12.10 You Can Dance - Nowa Generacja 2 - Wielki Finał
13.15 You Can Dance - Nowa Generacja 2 - Wielki Finał - Wyniki
14.00 Familiada - teleturniej
14.35 Koło fortuny - teleturniej
15.15 Szansa na sukces. Opole 2023 - Opole lata 60./70. - widowisko muzyczne
16.20 Na dobre i na złe (878) - serial
17.20 Pasjonaci s.II - sezon 2 (12) Starania - dokument
17.45 Słowo na niedzielę - Wielkie zmiany i ostatnie słowo
18.00 Panorama
18.20 Va Banque (594) - teleturniej
18.45 O mnie się nie martw s.I (4) - serial
19.35 Informacje kulturalne
20.00 The Voice Kids s. VI - Przesłuchania w ciemno
22.20 Lion. Droga do domu - dramat, Australia, USA, reż. Garth Davis, wyk. Dev Patel, Rooney Mara, Nicole Kidman
0.30 Wszyscy moi mężczyźni - komedia, USA, reż. Hallie Meyers - Shyer, wyk. Reese Witherspoon, Nat Wolff, Jon Rudnitsky
UWAGA. Zmiana czasu z zimowego na letni
3.20 Zawiłości uczuć - film obyczajowy, Niemcy, reż. Niels Laupert, wyk. Sylvia Hoeks, Alexander Beyer, Fahri Yardim

POLSAT

6.00 Nowy dzień z Polsat News
8.00 Szalone wakacje na kółkach - film familijny, USA, 2006
10.10 Ewa gotuje
10.40 Nasz nowy dom
11.40 Ślubne pogotowie Izabeli Janachowskiej
12.40 Bogaty Dom - Biedny Dom
13.40 Polacy za granicą
14.40 Rolnicy. Podlasie
15.45 Więzienie
17.45 Chłopaki do wzięcia
18.50 Wydarzenia, Sport, Pogoda
19.15 Prezydenci i Premierzy
20.00 Sługa Narodu
21.05 Rodzina na Maxa

22.10 To nie tak, jak myślisz, kotku - komedia, Polska, 2008, reż. Sławomir Kryński, wyk. Katarzyna Figura, Jan Frycz, Jacek Borusiński, Tomasz Kot - Historia uwikłanych w niespodziewany splot wydarzeń uczestników zjazdu lekarzy, który odbywa się w ekskluzywnym hotelu nad morzem.
0.40 Battleship: Bitwa o Ziemię - film sci - fi, USA, Japonia, 2012, reż. Peter Berg, wyk. Taylor Kitsch, Alexander Skarsgard, Rihanna, Brooklyn Decker
4.40 Disco Gramy

TVN

5.50 Uwaga!
6.05 Ukryta prawda
7.00 Kuchenne rewolucje - program kulinarno - rozrywkowy
8.00 Dzień Dobry TVN - magazyn
11.30 Na Wspólnej Omnibus - serial
13.25 MasterChef Junior
15.00 Kuchenne rewolucje - program kulinarno - rozrywkowy
16.00 Skoki narciarskie: PŚ, Lahti
19.00 Fakty, Sport, Pogoda
19.30 Kroniki Pucharu Świata w skokach narciarskich
19.45 Uwaga!
20.00 Azja Express

21.35 Mayday - komedia, Polska 2019, reż. Sam Akina, wyk. Piotr Adamczyk, Adam Woronowicz, Anna Dereszowska, Weronika Książkiewicz, Andrzej Grabowski, Ewa Kasprzyk
23.50 Nowe oblicze Greya - film obyczajowy, USA 2018, reż. James Foley, wyk. Dakota Johnson, Jamie Dornan, Eric Johnson, Eloise Mumford, Jennifer Ehle, Marcia Gay Harden
2.10 Kwatery Hitlera
3.10 Szpital - program obyczajowy
4.10 Uwaga!
4.30 Zamieszkać na plaży
5.00 Recepta na stary dom

SUPER POLSAT

6.00 SuperLudzie **7.00** Wszyscy razem, śladem Blue! **8.00** Koralowy obóz **9.00** Harmidom **10.05** #JesteśmyDlaDzieci **10.30** Kopernik była kobietą **11.00** Polacy za granicą **12.00** Świat według Kiepskich **13.25** Mamuśka - dramat obyczajowy **15.55** Hotel Transylvania 3 - film anim. **18.00** Bogate dzieciaki bez kasy **19.00** Świat według Kiepskich **20.00** Resident Evil: Retrybucja - horror sci - fi, Niemcy, Kanada, USA, Francja, Wielka Brytania, 2012, reż. Paul W.S. Anderson **22.00** Azyl - thriller **0.20** Zjednoczone Królestwo - dramat obyczajowy **3.35** Polsat SuperHit Festiwal 2022 **5.00** Na ratunek 112

TVP SPORT

6.40 Strongman - Liga Mistrzów - Turcja **7.45** Piłka nożna - eliminacji EURO 2024. Czechy - Polska **10.00** Stan futbolu **10.55** Piłka nożna - Orlen Ekstraliga kobiet, 16. kolejka **13.10** Piłka ręczna kobiet - PGNiG Superliga, 21.seria. MKS FunFloor Lublin - MKS Piotrcovia Piotrków Trybunalski **15.10** Piłka nożna - e - Winner 2.liga, 24 kolejka **17.25** Hokej na lodzie - PHL - Finał. **20.25** Piłka nożna - eliminacji EURO 2024. Czechy - Polska **22.30** Sportowy Wieczór **23.05** Piłka nożna - eliminacji EURO 2024. Włochy - Anglia **1.00** Boks - Gala w Montrealu **1.50** Boks - Gala w Los Angeles - podsumowanie

STOPKLATKA

8.00 Komisarz Rex - serial **10.00** Hudson i Rex - serial **11.50** Czterej pancerni i pies cz. 5 - 6 - serial **14.00** Jak zostać kotem - komedia **15.45** Dawca pamięci - dramat sci - fi **17.40** Asterix na olimpiadzie - komedia przygodowa **20.00** Głośne Hity: Niezgodna - film sci - fi **22.50** Porachunki - komedia kryminalna

TV 4

6.00 Galileo **11.00** Od sklepowej do królowej - komedia **13.00** Hell's Kitchen **14.30** Jaś Fasola **15.00** STOP Drogówka **17.00** Policjantki i Policjanci **22.00** Sprawiedliwi - Wydział Kryminalny **0.00** Bestia - film sensacyjny **1.55** Śmierć na 1000 sposobów **3.25** Top 10 - Lista Przebojów **4.25** Top 10 - Lista

SOBOTA, 25.03

TVN 7

5.05 Szkoła - program obyczajowy
6.05 Wiza na miłość
7.00 Timmy i przyjaciele
7.35 Akademia policyjna III: Ponowne szkolenie - komedia
9.15 Makłowicz w drodze
9.55 Ukryta prawda
15.05 Shazam! - film przygodowy
17.50 Nie kłam, kochanie - komedia romantyczna, Polska 2008, reż. Piotr Wereśniak, wyk. Piotr Adamczyk, Marta Żmuda - Trzebiatowska, Grażyna Szapołowska, Beata Tyszkiewicz, Magdalena Schejbal
20.00 Dzika furia - film przygodowy, USA 2018, reż. Brad Peyton, wyk. Dwayne Johnson, Naomie Harris, Malin Akerman, Jeffrey Dean Morgan
22.20 25 lat niewinności. Sprawa Tomka Komendy - film obyczajowy, Polska 2020, reż. Jan Holoubek, wyk. Piotr Trojan, Agata Kulesza,, Jan Frycz
0.45 Wrota zaświatów - horror, Kanada 2015, reż. Uli Edel
3.45 Zbrodnie, które wstrząsnęły Ameryką

PULS

6.00 Reporterzy. Z życia wzięte - serial
7.00 Taki jest świat
8.00 Seniora chatka dla 4 - latka 2023 - reality show
9.00 Lombard: Życie pod zastaw
10.00 Kurierzy - serial
15.00 Lombard: Życie pod zastaw
16.00 Lombard: Życie pod zastaw
17.00 Lombard: Życie pod zastaw
18.00 Lombard: Życie pod zastaw
19.00 Lombard: Życie pod zastaw
20.00 Żądza śmierci - thriller, USA, Kanada, Rosja 2009, reż. Jeff King, wyk. Laura Mennell, Steven Seagal, Mike Dopud, Igor Jijikine, Robert Wisden
22.00 John Wick 3 - thriller, USA 2019, reż. Chad Stahelski, wyk. Halle Berry, Ian McShane, Keanu Reeves, Laurence Fishburne
0.35 Wyścig ze śmiercią - film akcji, Kanada 2022, reż. James Clayton, wyk. Glenn Ennis, Philip Granger, Vinnie Jones
3.20 Menu na miarę
4.00 Taki jest świat
5.00 Dyżur

TRWAM

16.00 Informacje dnia **16.10** Historia PL **17.00** Z Parlamentu Europejskiego **17.25** Święty na każdy dzień **17.30** Nowa Ewangelizacja **17.55** Poczet Wielkich Polaków **18.00** Anioł Pański **18.05** Informacje dnia **18.15** Rozmowy niedokończone **19.25** 40 dni z modlitwą **19.30** Manna z Nieba **19.45** Modlitwa z telefonicznym udziałem dzieci **20.00** Informacje dnia **20.20** Różaniec **20.50** Myśląc Ojczyzna **21.00** Apel Jasnogórski **21.20** Informacje dnia **21.40** Polski Punkt Widzenia **22.00** Tajemnica Enigmy **22.40** Święty na każdy dzień **22.45** Sekrety mnichów **23.00** Odpowiedzialni za Kościół **23.30** 7 Kościołów Apokalipsy

TTV

5.00 Gogglebox. Przed telewizorem **6.05** Paloma - serial **7.05** Express **7.25** DeFacto **8.15** Usterka **8.45** Gogglebox. Przed telewizorem **9.45** Express **10.00** Ciężarówką przez Stany **11.00** Zakup w ciemno **12.00** Zakup w ciemno **13.00** Zakup w ciemno **14.00** Dobra robota **14.45** Diabelnie boskie - serial **15.45** Express **16.05** Gogglebox. Przed telewizorem **17.15** Rzeczy, których nie nauczyła mnie matka - serial **17.45** Express **18.05** Usterka **18.45** Damy i wieśniaczki. PL **19.45** Express **20.00** Mamma mia! **21.00** 99 - Gra o wszystko. VIP **23.00** Gogglebox. Przed telewizorem **0.00** Gogglebox. Przed telewizorem

TV6

7.50 Uczeń zegarmistrza - baśń filmowa **10.00** Zaczarowane pióro - baśń filmowa **12.00** STOP Drogówka **13.00** Kobiety biegną - komedia **15.00** Barabasz cz. 2 - dramat historyczny **17.00** Columbo **19.00** Hawaje 5 - 0 **20.00** Galileo **21.00** Kryminalne zagadki Miami **23.00** We krwi - film sensacyjny

TVP 1

7.00 Transmisja Mszy Świętej
8.00 Tydzień
8.25 Okrasa łamie przepisy
8.55 Skok po marzenia - film obyczajowy, USA
10.40 The Chosen s.II (12) - serial
11.55 Między ziemią a niebem
12.00 Anioł Pański
12.15 Między ziemią a niebem
12.45 Wspólny dom - Samotność - serial
13.05 Klątwa góry. Śladami pierwszych zdobywców
14.10 Z pamięci - felieton
14.20 Komisarz Alex (233) - serial
15.10 Galimatias czyli Kogel - Mogel II - komedia
17.00 Teleexpress, Pogoda
17.35 Wiesz czy nie wiesz? - /2/ - teleturniej
18.40 Jaka to melodia?
19.30 Wiadomości, Pogoda, Sport
20.00 Słowo świętego Jana Pawła II
20.20 Polowanie na ćmy (2) - serial
21.20 Wiesz czy nie wiesz? - /3/ - teleturniej
22.20 Zakochana Jedynka - Powiedz tak - komedia romantyczna, USA, Niemcy, reż. Adam Shankman, wyk. Jennifer Lopez, Matthew McConaughey, Bridgette Wilson
0.15 Logan Lucky - film fabularny, USA, reż. Steven Soderbergh, wyk. Daniel Craig, Channing Tatum, Adam Driver, Katie Holmes
2.20 Stepy - dramat, Polska, Belgia, reż. Vanja d'Alcantara, wyk. Agnieszka Grochowska, Aleksandra Justa, Borys Szyc
3.50 Jaka to melodia?
4.35 Z pamięci - felieton

TVP 2

5.50 Barwy szczęścia (2783 - 2784) - serial
7.00 M jak miłość (1719) - serial
7.55 Pytanie na śniadanie
11.40 The Voice Kids s. VI - Przesłuchania w ciemno
12.45 The Voice Kids s. VI - Przesłuchania w ciemno
14.00 Familiada - teleturniej
14.35 Koło fortuny - teleturniej
15.15 Szansa na sukces. Opole 2023 - TSA z Markiem Piekarczykiem
16.15 Tak to leciało! (5) - teleturniej
17.15 Na sygnale (438) - Kwestia zaufania - serial
18.00 Panorama
18.20 Va Banque (595) - teleturniej
18.55 Na sygnale (439) - serial
19.20 Na sygnale (440) - serial
20.00 Postaw na milion - teleturniej
21.05 Podły, okrutny, zły - film fabularny, USA, reż. Joe Berlinger, wyk. Zac Efron, Lily Collins, John Malkovich
23.05 Kino bez granic - Troje na gigancie - film fabularny, USA, reż. Gren Wells, wyk. Robert Sheehan, Dev Patel, Zo Kravitz, Robert Patrick
1.00 Królowa chmur - film TVP, reż. Radosław Piwowarski, wyk. Danuta Szaflarska, Wojciech Malajkat, Anna Przybylska, Bogdan Kalus, Zdzisław Kuźniar, Adam Cywka, Wojciech Kuliński, Joanna Jeziorna
2.30 Lion. Droga do domu - dramat, Australia, USA, reż. Garth Davis, wyk. Dev Patel, Rooney Mara, Nicole Kidman, Sunny Pawar
4.30 Zakończenie dnia

POLSAT

6.00 Nowy dzień z Polsat News
7.50 Sezon na misia 3 - film anim.
9.30 Krzysiu, gdzie jesteś? - komedia przygodowa
11.45 Epoka lodowcowa: Wędrówka kontynentów
13.40 Ninja Warrior Polska
15.40 Twoja Twarz Brzmi Znajomo
17.40 Nasz nowy dom
18.50 Wydarzenia, Sport, Pogoda
19.30 Państwo w Państwie
20.00 Kabaret na żywo. - Nowy skŁAD 2

22.05 Men in Black: International - komedia sci - fi, Chiny, USA, 2019, reż. F. Gary Gray, wyk. Chris Hemsworth, Tessa Thompson, Rebecca Ferguson, Rafe Spall - Doświadczony agent H i debiutantka M są nieoczywistym duetem, który staje do walki z nowym zagrożeniem z kosmosu. Zadaniem agentów H i M jest uratowanie nie tylko agencji MIB, ale również całej ludzkości.
0.45 Django - western, USA, 2102. reż. Quentin Tarantino wyk. Jamie Foxx, Christoph Waltz, Leonardo DiCaprio, Kerry Washington
4.10 Świat według Kiepskich

TVN

5.50 Uwaga!
6.05 Wyluzuj, Scooby Doo! - serial
6.30 Wyluzuj, Scooby Doo! - serial
7.00 Kuchenne rewolucje - program kulinarno - rozrywkowy
8.00 Dzień Dobry TVN - magazyn
11.30 Nastolatki rządzą... kasą
12.30 Co za tydzień
13.05 Azja Express
14.45 Skoki narciarskie: PŚ, Lahti
17.55 Ugotowani w parach
19.00 Fakty, Sport, Pogoda
19.30 Kroniki Pucharu Świata w skokach narciarskich
19.45 Uwaga!
20.00 MasterChef Junior
21.35 Mój agent - serial
22.40 Superwizjer

23.15 Kod dostępu - film sensacyjny, USA 2001, reż. Dominic Sena, wyk. John Travolta, H. Jackman, Halle Berry, Don Cheadle, Sam Shepard, Vinnie Jones
1.30 Uprowadzona - serial
2.30 Szpital - program obyczajowy
3.30 Uwaga!
3.50 Zamieszkać na plaży
4.20 Recepta na stary dom
4.50 Jak to jest zrobione - serial
5.20 Kto was tak urządził

SUPER POLSAT

6.00 SuperLudzie **7.00** Wszyscy razem, śladem Blue! **8.00** Koralowy obóz **9.00** Harmidom **9.35** Harmidom **10.05** Kung Fu Panda: Sekrety Mistrzów - film anim. **10.45** Wyszczekani - komedia **12.40** 7 Krasnoludków: Las to zamało - komedia **14.45** Karate Kid 3 - film przygodowy **17.10** Dick i Jane: Niezły ubaw - komedia **19.00** Świat według Kiepskich **20.00** Mitchellowie kontra maszyny - film anim. **22.15** Metro strachu - film sensacyjn **0.30** Backdoor - wyjście awaryjne **2.00** Polacy za granicą **3.00** Polacy za granicą **4.00** Nasz nowy dom **5.00** Na ratunek 112 **5.30** Świat według Kiepskich

TVP SPORT

5.00 Boks - Gala w Fresno, Kalifornia, USA **8.15** Piłka nożna - eliminacji EURO 2024. Włochy - Anglia **10.30** 7 dni sport **11.30** Tenis stołowy - Mistrzostwa Polski - Finały **14.40** Hokej na lodzie - PHL - Finał. **14.55** Hokej na lodzie - PHL - Finał **17.35** Piłka nożna - eliminacji EURO 2024. Anglia - Ukraina **17.55** Piłka nożna - eliminacji EURO 2024. Anglia - Ukraina **20.25** Piłka ręczna mężczyzn - PGNiG Superliga, 20.seria. TORUS Wybrzeże Gdańsk - Chrobry Głogów - **22.15** Sportowy Wieczór **23.00** Piłka nożna - eliminacji EURO 2024. Czechy - Polska **1.05** Boks - Gala w Fresno, Kalifornia, USA - podsumowanie

STOPKLATKA

8.00 Komisarz Rex - serial **10.00** Hudson i Rex - serial **11.50** Jak zostać kotem - komedia **13.35** Znachor - melodramat **16.10** Czterej pancerni i pies cz. 7 - 8 - serial **18.20** Poirot: Zbrodnia na festynie - film kryminalny **20.00** Hobbit: Niezwykła podróż - film fantasy **23.30** Straszny film 2 - komedia

TV 4

6.50 Niebezpieczne lotniska - film dok. **8.35** Galileo **10.45** Opiekun - film familijny **12.55** Zakazane królestwo - film przygodowy **15.05** Stalingrad - dramat wojenny **18.00** Gwiazdy Kabaretu **19.00** Łowcy Skarbów. Kto da więcej **21.00** Love Island. Wyspa miłości **22.00** Fargo - dramat sensacyjny

NIEDZIELA, 26.03

TVN 7

5.00 Szkoła - program obyczajowy
6.00 Wiza na miłość
6.55 Timmy i przyjaciele
7.25 Masz wiadomość - komedia
9.55 Ukryta prawda
14.55 Akademia policyjna IV: Patrol obywatelski - komedia
16.45 Harry Potter i Czara Ognia - film przygodowy, USA
20.00 Szybcy i wściekli VII - film sensacyjny, USA, Japonia 2015, reż. James Wan, wyk. Vin Diesel, Paul Walker, Jason Statham, Michelle Rodriguez, Jordana Brewster, Tyrese Gibson, Dwayne Johnson, Kurt Russell, Gal Gadot, Djimon Hounsou
22.55 Dziedzictwo Bourne'a - film sensacyjny, USA, Japonia 2012, reż. Tony Gilroy, wyk. Jeremy Renner, Rachel Weisz, Edward Norton, Stacy Keach, Dennis Boutsikaris, Oscar Isaac, Joan Allen, Albert Finney, Scott Glenn
1.35 Zbrodnie, które wstrząsnęły Ameryką
3.45 Druga strona medalu

PULS

6.00 Rodzinny interes - serial
7.00 Lombard: Życie pod zastaw
8.00 Lombard: Życie pod zastaw
9.00 Lombard: Życie pod zastaw
10.00 Lombard: Życie pod zastaw
11.00 Lombard: Życie pod zastaw
12.00 Niania i wielkie bum - komedia, Wielka Brytania 2010
14.00 Tata kontra tata - komedia
16.00 Co wiecie o swoich dziadkach? - komedia, USA 2017
18.00 Seniora chatka dla 4 - latka 2023 - reality show
19.00 Gwiazdy Mazurskiej Nocy Kabaretowej 2023
20.00 Niezniszczalni - film akcji, USA 2010, reż. Sylvester Stallone, wyk. Dolph Lundgren, Eric Roberts, Jason Statham, Jet Li, Sylvester Stallone
22.00 Apex - thriller sci - fi, USA 2021, reż. Edward Drake, wyk. Alexia Fast, Bruce Willis
23.55 Buntownik z wyboru - film obyczajowy, USA 1997, reż. Gus Van Sant, wyk. Minnie Driver, Matt Damon, Ben Affleck, Robin Williams
2.25 Dyżur

TRWAM

14.35 Pielgrzym Miłości **15.00** Wieś - to też Polska **16.00** Informacje dnia **16.10** Koncert życzeń **16.45** Śląskie ślady Świadka Prawdy **17.00** Gorzkie Żale **17.30** Sól Ziemi **17.55** Poczet Wielkich Polaków **18.00** Anioł Pański **18.05** Informacje dnia **18.15** Rozmowy niedokończone **19.25** 40 dni z modlitwą **19.30** Moja katolicka rodzina **20.00** Informacje dnia **20.20** Różaniec **20.50** Myśląc Ojczyzna **21.00** Apel Jasnogórski **21.20** Informacje dnia **21.40** Retrospekcja **21.45** Stan Bezpieczeństwa Państwa **21.55** Święty na każdy dzień **22.00** Kaplica Pamięci **23.00** Jak my to widzimy **23.30** Tam, gdzie Bóg płacze

TTV

8.10 Rzeczy, których nie nauczyła mnie matka - serial **8.40** Gogglebox. Przed telewizorem **9.45** Express **10.00** Zakup w ciemno **11.00** Ciężarówką przez Stany **12.00** Diabelnie boskie - serial **12.30** 99 - Gra o wszystko. VIP **13.35** Damy i wieśniaczki. PL **14.40** Gogglebox. Przed telewizorem **15.45** Express **16.05** Mamma mia! **17.05** Życie na kredycie **17.45** Express **18.05** Życie na kredycie **18.45** Diabelnie boskie - serial **19.45** Express **20.00** Damy i wieśniaczki. PL **21.00** Gogglebox. Przed telewizorem **22.00** Rzeczy, których nie nauczyła mnie matka - serial **22.30** Mamma mia! **23.30** Ciężarówką przez Stany

TV6

6.00 Detektywi w akcji **7.00** Zoo po godzinach **8.00** Columbo **10.00** Ninja Warrior Polska **11.55** Matylda - komedia **14.00** Policjantki i Policjanci **19.00** Hawaje 5 - 0 **20.00** Galileo **21.00** Agenci NCIS: Los Angeles **23.00** Konspiracja Echelon - thriller **1.10** Włatcy móch **2.40** Top 10 - Lista Przebojów

eprasa.pl 0699f1acba

HOROSKOP

WODNIK

W poniedziałek i wtorek postaw na realizację swoich najważniejszych celów i nie daj się od nich odwieść dla chwilowej korzyści. W środę nie bój się planów pełnych rozmachu, ale niech będą mieć solidne podstawy. W czwartek nawiążesz ważne kontakty zawodowe. W piątek nie rób scen zazdrości, zrozum ukochaną osobę, znajdź czas dla niej. W weekend lenistwo i obowiązki uda się pogodzić ku radości twojej i bliskich.

RYBY

W poniedziałek i wtorek sporo miłości i zrozumienia - zaufaj losowi, daj się kochać, odrzuć podejrzenia. W pracy staraj się zrozumieć racje innych, masz szansę zażegnać poważny konflikt i zapisać się dobrze w pamięci szefa. W środę i czwartek pojawią się nietypowe okazje i dobrze ci się będzie współpracować z innymi. W piątek nie szalej, nie zazdrość, nie wyjeżdżaj, nie podpisuj umów. Weekend to relaks, spokój i miłość.

BARAN

W poniedziałek i wtorek możesz mieć kłopoty w dogadaniu się z pracownikami i domownikami. W pracy staraj się jasno mówić, a także sprawdzać, czy twoje polecenia zostały zrozumiane. W domu możesz mylnie ocenić intencje drugiej strony. Nie bądź uparty. W środę i czwartek licz na niezwykłe zbiegi okoliczności i wykorzystaj je. W finansach znaczna poprawa. W weekend wypełnij obowiązki i odpocznij w ruchu.

BYK

W poniedziałek i wtorek zajmij się sprawami domu. Łatwo pójdzie ci rozstrzygnięcie sporów i załagodzenie awanturniczych postaw bliskich. Okaż zrozumienie każdej ze stron, a sukces będzie długotrwały. W środę bądź gotów do działania - za co się nie zabierzesz, uda ci się śpiewająco. W czwartek ktoś wysoko postawiony pomoże ci załatwić pracę lub awans. Od piątku ciesz się życiem i mądrze wypocznij.

BLIŹNIĘTA

W poniedziałek i wtorek sporo zajęć, ale nic nie będzie ponad twoje siły. W domu uda się zaprowadzić spokój. W środę i czwartek postaw na pracę i własny rozwój. Otworzą się nowe horyzonty. W uczuciach też oczekuj dobrych zmian i nie bój się ich. W piątek nie baw się w mediatora, uważaj na drodze. Weekend spędź inaczej, niż tego będą oczekiwać od ciebie. Zadbaj o siebie, o swój komfort i radość.

RAK

W poniedziałek i wtorek wokół może szaleć sztorm, ale ty będziesz dla innych jak spokojna i bezpieczna przystań. Nie daj się sprowokować, wyprowadzić z równowagi, a jeszcze poprawisz swoją pozycję w domu i pracy. W środę i czwartek sporo roboty, ale znajdziesz czas na hobby, spokojny wieczór we dwoje, spotkanie z przyjaciółką. W piątek uwaga na zdrowie, interesy, pieniądze. Weekend miły, spokojny i pracowity.

LEW

Poniedziałek minie bez większych wrażeń. We wtorek uważaj, by jeden nieostrożny ruch nie zniszczył tego, co tworzyłeś od dawna. W środę i czwartek masz swój czas - powodzenie w pracy, wygrany proces, dobre interesy, miłość, romantyczne spotkania. W piątek dmuchaj na zimne, nie wyjeżdżaj, nie wchodź w spory. Weekend pełen odpowiedzialnych zajęć. Zadbaj później o relaks psychiczny.

PANNA

W poniedziałek i wtorek będzie sporo wydatków. Większe uzgodnij z domownikami, żeby potem nie było nieporozumień. Będziesz zadowolony ze spotkań, a twój wysiłek w pracy nie pójdzie na marne. W środę i czwartek nie podpisuj zobowiązań, unikaj sporów. Pośpiech, impuls - to nie dla ciebie. Sukces zawodowy jest tuż, ale zachowaj ostrożność. Od piątku będzie miło, znajdziesz relaks, pomysł i... coś jeszcze.

WAGA

W poniedziałek i wtorek bądź stanowczy, niech twoje dobre decyzje będą realizowane konsekwentnie. Nie martw się, zyskasz tym szacunek rodziny i wcale nie wywołasz kłótni. W środę i czwartek masz swój czas - zapewnione powodzenie w pracy, więcej pieniędzy, pomoc ustosunkowanych znajomych. Nie wahaj się prosić o nią. W piątek weź zazdrość w karby, nie psuj tego, co piękne. Weekend pracowity i niezwykły.

SKORPION

W poniedziałek nie upieraj się, by postawić na swoim. Nowe wydarzenia wykorzystaj szybko, przyniosą pieniądze. We wtorek spokój pomoże ci podjąć dobre decyzje. W środę możesz nadrabiać zaległości, zająć się finansami. Niczego nie zaniedbaj. W czwartek i piątek korzystne spotkania, owocne rozmowy. Nowe to nie twój wróg! W weekend sporo pracy, ale sympatycznej. Odpocznij też na łonie natury.

STRZELEC

W poniedziałek krótka podróż, powrót do starych uczuć, rozmyślania o minionym - czy nie szkoda czasu? Pora zamknąć za sobą te drzwi, otworzyć się na nowe uczucia. We wtorek licz się z niezrozumieniem, sporami, marnym osądem sytuacji. W środę i czwartek nieoczekiwane propozycje - rozważ je spokojnie. W finansach troszkę lepiej. W piątek ostrożnie z alkoholem. Unikaj zazdrości. Weekend będzie bardzo udany.

KOZIOROŻEC

W poniedziałek i wtorek czeka cię wytężona praca. Możliwe problemy domowe. Potrzebny będzie takt i umiar, by sobie z nimi na dłużej poradzić. W środę i czwartek ożywienie towarzyskie, sporo ruchu i radości, dowiesz się ciekawych rzeczy. W piątek pokonasz kłopoty, które od dawna cię nękały. Weekend sprzyja miłości, bliskości, nawiązaniu serdecznych kontaktów. Zrób to, co do ciebie należy, resztę zostaw innym.

Lejdis&Dżentelmen
— studio fryzur • barber —
Czynne:
pon.-pt. 9-18, sob. 9-14
Chełm, ul.Reformacka 28
tel. 513 091 309

Rozwiązanie krzyżówki z numeru 11 (2023) brzmi: **„Podwójny Nelson”**. Spośród wszystkich osób, które wysłały poprawne odpowiedzi, wybraliśmy panią **Paulinę Oleszczuk z Chełma.** Po odbiór nagrody zapraszamy w godz. 9–16 w terminie dwóch tygodni od momentu publikacji nazwiska zwycięzcy na łamach Super Tygodnia Chełmskiego. Warunkiem wzięcia udziału w konkursie jest przysłanie rozwiązania krzyżówki. Hasło wraz z kuponem należy dostarczyć do redakcji (w ciągu 5 dni od daty wydania) – pocztą, osobiście lub wrzucić do skrzynki ogłoszeniowej z logo Super Tygodnia. **Do wygrania talon do wykorzystania w Lejdis&Dżentelmen, ul. Reformacka 28, Chełm.**

KRZYŻÓWKA
nr 12 (2023)
KUPON
super tydzień chełmski

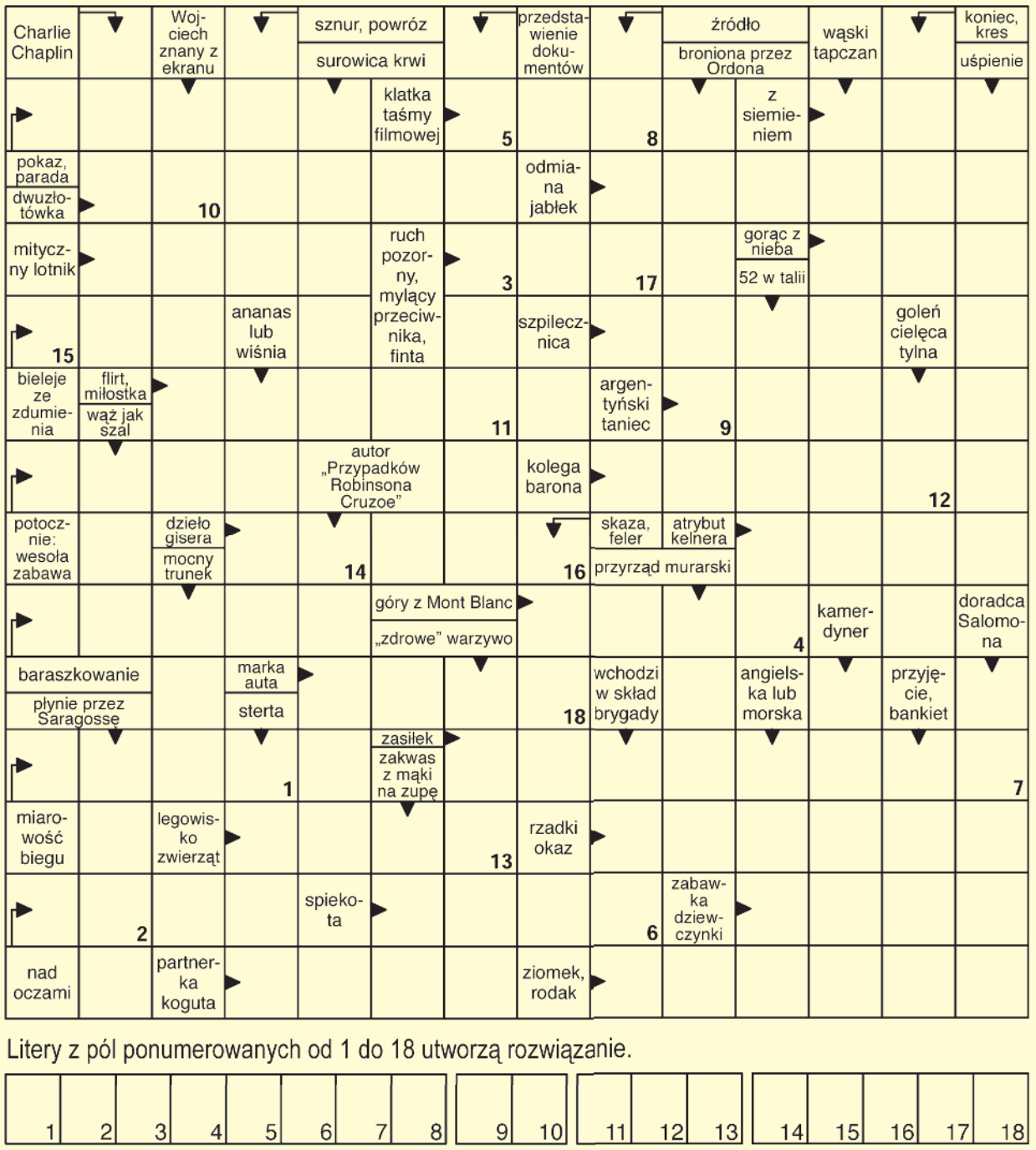

Litery z pól ponumerowanych od 1 do 18 utworzą rozwiązanie.

1	2	3	4	5	6	7	8	9	10	11	12	13	14	15	16	17	18

OFERTY DLA SAMOTNYCH SERC

680 Andrzej

Emeryt, 68 lat, 174 cm wzrostu, rozwiedziony, niebieskie oczy, pozna panią do stałego związku.

698 Zbigniew

Kawaler po studiach, 40 lat, stała praca, prowadzący gospodarstwo rolne, pozna dziewczynę do stałego związku.

680 Piotr

Emeryt, 69 lat, 174 cm wzrostu, oczy niebieskie, pozna panią do stałego związku.

703 Kamil

Samotny kawaler, lat 35, bez nałogów, pozna panią w podobnym wieku, do stałego związku.

704 Ela

Szukam pana do stałego związku, niepijącego, może mieć dzieci, najlepiej kawaler lub wdowiec, ponieważ wiara jest dla mnie ważna. Natomiast zasobność portfela, jak i w co pan wierzy, nie ma znaczenia. Jestem wdową, miłą, spokojną kobietą, potrafię kochać całym sercem, lubię sprzątać i gotować. Mam 53 lata i 17-letniego syna.

Potrzebujesz bratniej duszy, towarzystwa, miłości?

Przyślij do naszej redakcji swoją ofertę, napisz o swoich oczekiwaniach i pragnieniach.

List wyślij na adres redakcji. Każda oferta otrzyma swój numer kontaktowy, np: 001, 002. Nie będziemy podawać w gazetach nazwisk ani adresów osób składających oferty.

W liście w kilku słowach opowiedz o sobie: jak masz na imię, w jakim jesteś wieku, gdzie mieszkasz, jakie masz zainteresowania, dlaczego szukasz partnerki lub partnera i jakie masz wobec niego wymagania. Jeśli chcesz, możesz przysłać swoje zdjęcie, które uatrakcyjni ofertę.

Czytelnicy zainteresowani daną ofertą i osobą, powinni napisać do niej list, a do korespondencji dołączyć pustą kopertę ze znaczkiem pocztowym. Na pustej kopercie napisać numer oferty/osoby, do której mamy ten list odesłać. Redakcja będzie punktem kontaktowym dla osób, które zechcą się ze sobą poznać.

KUPON nr 12
Oferty dla samotnych
Aby oferta ukazała się w gazecie, należy dołączyć do niej oryginalny kupon z aktualnego numeru.

eprasa.pl 0699f1acba