MASZ TEMAT? ZADZWOŃ: 25 683 03 18

Nr 37 (462)
16 września 2020 r.
ISSN 2083-960X
nr indeksu 279498
cena 3,20 zł (VAT 5%)

Jesteśmy na Facebooku
TWÓJ GŁOS - gazeta powiatu garwolińskiego

TWÓJ Głos

GAZETA POWIATU GARWOLIŃSKIEGO

Parafiada połączyła odpust i dożynki

STR. 13

W NUMERZE:

GM. PARYSÓW
Kierowca na łuku drogi stracił panowanie nad autem i wypadł z jezdni wprost do lasu STR. 2

POWIAT
Władze rozdysponują otrzymane środki z pierwszej części Funduszu Inwestycji Samorządowych STR. 6

POWIAT

arch. MP

Michał Połeć z Koła PZW nr 17 w Łaskarzewie został zwycięzcą klasyfikacji Wędkarz Roku 2020 Okręgu Siedleckiego w kategorii „spinning” STR. 7

ADAŚ WALCZ!

Pięcioletni chłopiec był reanimowany blisko godzinę po tym, gdy wpadł do oczka wodnego. Udało się przywrócić akcję serca. Sąsiedzi mówią o cudzie

STR. 3

Motocyklista w szpitalu

Mieszkaniec naszego powiatu na łuku drogi stracił panowanie nad motocyklem i wpadł do głębokiego rowu STR. 7

Inwestycja za 230,5 tys. zł zakończona

W Łaskarzewie oficjalnie otwarto przebudowaną ulicę Rynek Mały wraz z jej połączeniem z ulicą Wolską STR. 8

Seniorki na warsztatach

„Aktywne seniorki” z Chęcin uzyskały dotację na cykl warsztatów STR. 10

REKLAMA

BAR mleczny
Garwolin ul. Senatorska 1
Pierogi Ruskie Leniwe
DOWÓZ !!! Tel. 508 900 108
czynne cały tydzień

eprasa.pl 069d1b853c

Zostań policjantem

POWIAT *-Jeśli chcesz wykonywać ciekawy, wyjątkowy zawód, mieć stabilną i dającą satysfakcję pracę -wstąp w nasze szeregi* -zachęcają garwolińscy mundurowi.

Policjant to trudny zawód, ale także wyjątkowe powołanie i szlachetna przygoda naznaczona poświęceniem i oddaniem drugiemu człowiekowi. Obowiązuje nowy wzór kwestionariusza osobowego kandydata do służby. Informacji na temat zasad prowadzonego doboru udzielają pracownicy Zespołu Prezydialnego, Kadr i Szkolenia Komendy Powiatowej Policji w Garwolinie pod numerem telefonu 47 70 75 221 lub 222 od poniedziałku do piątku od 8:00 do 15:00.

-Zainteresowanych zapraszamy do zapoznania się z informacjami dotyczącymi naboru, które znajdują się na stronie Komendy Powiatowej Policji w Garwolinie -mówi **Marek Kapusta**, oficer prasowy Komendy Powiatowej Policji w Garwolinie.

EK.

Straż zamiast karetki

RĘBKÓW PODSADOWIEC Strażacy udzielali kwalifikowanej pierwszej pomocy i zabezpieczali lądowisko dla LPR.

W sobotę (5 września) przed 13:00 zastęp PSP oraz jeden OSP zadysponowano do akcji. Działania strażaków polegały na udzieleniu kwalifikowanej pierwszej pomocy osobie uskarżającej się na silny ból w klatce piersiowej.

Dodatkowo druhowie zabezpieczyli lądowisko dla Lotniczego Pogotowia Ratunkowego. Akcja trwała ponad godzinę.

EK.

DYŻURY APTEK

16 września
dyżur pełni apteka przy ul. Kościuszki 49 F w Garwolinie.

17 września
dyżur pełni apteka przy ulicy Kościuszki 4 a w Garwolinie.

18 września
dyżur pełni apteka przy ulicy Dobrej 1 w Garwolinie.

19 września
dyżur pełni apteka przy ulicy Korczaka 35 w Garwolinie.

20 września
dyżur pełni apteka przy ulicy Targowej 1 w Garwolinie.

21 września
dyżur pełni apteka przy ulicy Kościelnej 10 w Garwolinie.

APTEKA

W tym tygodniu obchodzimy imieniny :

16.09. - Edyty, Kornela, Kamili
17.09. - Franciszka, Hildegardy, Justyny
18.09. - Irmy, Józefa, Ireny, Stanisława
19.09. - Januarego, Konstancji, Teodora
20.09. - Eustachego, Faustyny, Filipiny
21.09. - Jonasza, Mateusza, Miry
22.09. - Tomasza, Maurycego, Joachima

Solenizantom życzymy wszystkiego najlepszego!

ŚCIĄŁ DRZEWO OPLEM

Kierowca na łuku drogi stracił panowanie nad autem i wypadł z jezdni wprost do lasu

Kierowca, który prowadził opla, to 32-letni mężczyzna. Stracił panowanie nad autem, zjechał z drogi i zatrzymał się na przydrożnym drzewie

Do zdarzenia doszło pomiędzy miejscowościami Poschła i Łukówiec w gminie Parysów. We wtorek (8 września) około 16:20 zaalarmowano służby.

-32-letni mężczyzna stracił panowanie nad oplem, zjechał z drogi i zatrzymał się na przydrożnym drzewie. Mężczyzna był trzeźwy, podróżował sam -wyjaśnia **Marek Kapusta**, oficer prasowy Komendy Powiatowej Policji w Garwolinie.

Poszkodowany z obrażeniami ciała nie zagrażającymi jego życiu został zabrany do szpitala na obserwację. Droga przez kilka godzin była zablokowana.

EK.

Dziękować będą rolnicy z całego powiatu

POWIAT Formę tegorocznych dożynek powiatowych, ze względu na pandemię, trzeba było okroić. W najbliższą niedzielę w Górkach zostanie odprawiona uroczysta msza dziękczynna za tegoroczne zbiory.

-Dożynki będą miały jedynie symboliczny charakter. Nie przewidujemy żadnych imprez towarzyszących. Zostanie poświęcony wieniec, kosz owoców i warzyw oraz chleb. Udział w uroczystości wezmą 4-5osobowe delegacje z poszczególnych gmin -informuje starosta Mirosław Walicki.

Dożynkowy wieniec przygotuje gmina Garwolin, kosz warzyw - gmina Maciejowice, kosz owoców - gmina Wilga, a chleb - miasto Garwolin.

Eucharystii, która będzie zwieńczeniem rolniczego trudu, w imieniu biskupa, będzie przewodniczył ks. dziekan Stanisław Szymuś. Msza rozpocznie się o godz. 12:00 w Sanktuarium Matki Bożej Fatimskiej w Górkach. Gdyby nie pandemia, być może nasz powiat byłby miejscem dożynek wojewódzkich. Do Urzędu Marszałkowskiego wpłynął akces o chęci organizacji imprezy. Plany pokrzyżowała pandemia.

WZ

Nowy sprzęt dla strażaków z Trzcianki

TRZCIANKA Druhowie dostali pięć kompletów ubrań specjalnych typu NOMEX, hełmów, rękawic i butów gumowych. W niedzielę (6 września) w budynku OSP Trzcianka odbyło się przekazanie sprzętu strażackiego. Jego zakup sfinansowany został ze środków Samorządu Województwa Mazowieckiego. Na ręce druha Marcina Głowali, Prezesa OSP Trzcianka przekazała go Ewa Janina Orzełowska, członek zarządu województwa mazowieckiego. Na przekazaniu obecni byli również wicestarosta Marek Ziędalski, wójt Bogumiła Głaszczka oraz Agnieszka Nagadowska, Przewodnicząca Rady Gminy Wilga

WAŻNE TELEFONY

ALARMOWE

Straż Pożarna	998 lub 25 682 22 88
Policja	997 lub 25 684 02 00

POGOTOWIE

Ratunkowe	999 lub 25 684 34 31
Ciepłownicze	993 lub 25 682 20 34
Wodno-kanalizacyjne	25 684 32 10
Energetyczne	991 lub 25 684 21 00

INSTYTUCJE I URZĘDY

Starostwo Powiatowe w Garwolinie	25 684 30 10
Urząd Skarbowy	25 682 39 30
ZUS	22 560 16 00
KRUS	25 684 32 46
ARiMR	25 682 07 95
Prokuratura Rejonowa	25 684 36 33
Sąd Rejonowy	25 682 30 41
Poczta Garwolin	25 682 23 03
Powiatowy Urząd Pracy	25 685 25 00
Urząd Miasta Garwolin	25 684 34 23
Urząd Miasta i Gminy Pilawa	25 685 61 10
Urząd Miasta Żelechów	25 754 11 44
Urząd Miasta Łaskarzew	25 684 52 50
Urząd Gminy Borowie	25 685 90 70/72
Urząd Gminy Garwolin	25 682 05 60
Urząd Gminy Górzno	25 681 22 54
Urząd Gminy Łaskarzew	25 684 50 24
Urząd Gminy Maciejowice	25 682 57 37
Urząd Gminy Miastków Kościelny	25 751 12 86
Urząd Gminy Parysów	25 685 53 19
Urząd Gminy Sobolew	25 682 50 23
Urząd Gminy Trojanów	25 682 71 20
Urząd Gminy Wilga	25 685 30 70

INSPEKCJE

Powiatowy Inspektorat Nadzoru Budowlanego	25 684 35 88
SANEPID	25 684 35 95
Powiatowy Inspektorat Weterynarii	25 684 34 45

OŚRODKI ZDROWIA

SPZOZ Garwolin Szpital	25 684 47 00 lub 25 684 47 35
SPZOZ Garwolin Przychodnia ul. Staszica	25 682 30 23
SPZOZ Trojanów	25 682 71 22
SPZOZ Borowie	25 685 90 29
SPZOZ Pilawa	25 685 61 74
SPZOZ Górzno	25 681 22 22
SPZOZ Łaskarzew	25 684 50 17
SPZOZ Miastków Kościelny	25 754 41 23
SPZOZ Wilga	25 685 35 55

TWÓJ Głos
GAZETA POWIATU GARWOLIŃSKIEGO
eGarwolin.pl

REDAGUJE ZESPÓŁ:
Łukasz Szymański - red. naczelny, tel. 505 272 382, e-mail: lukasz@twojglos.pl
Jarosław Staszczuk - z-ca red. naczelnego, tel. 606 851 510, e-mail: staszczuk@twojglos.pl
Ewelina Karbowska - tel. 503 006 290, e-mail: pilawa@twojglos.pl
Urszula Ruta - tel. 514 180 801, e-mail: ula.ruta@egarwolin.pl
Wioleta Zając - tel. 508 662 577, e-mail: wioleta@twojglos.pl
Urszula Jendrych - tel. 721 135 129, e-mail: urszula@twojglos.pl
Tomasz Kępka - tomaszkepka@twojglos.pl.
DZIAŁ HISTORII: Michał Kurach - tel. 784 650 726, e-mail: historia@twojglos.pl
DZIAŁ SPORTU: Mateusz Połynka - tel. 511 199 671, e-mail: sport@twojglos.pl
DZIAŁ REKLAMY: Monika Antoniuk - tel. 505 409 151, e-mail: monika@twojglos.pl
WSPÓŁPRACUJĄ: asp. sztab. Marek Kapusta - oficer prasowy KPP w Garwolinie, **st. kpt Tomasz Biernacki** - oficer prasowy PSP w Garwolinie
SKŁAD I ŁAMANIE: Marek Kurdziałek, Michał Gawryołek
WYDAWCA: Firma Wydawnicza Michał Gawryołek, ul. Szkolna 1, 08-500 Ryki
DRUK: Drukarnia AGORA w Warszawie, nakład 4900 egz.

REDAKCJA:
GARWOLIN: ul. Mazowiecka 22, 08-400 Garwolin, tel. 500 413 026, e-mail: garwolin@twojglos.pl

REKLAMĘ ZAMÓWISZ:
Monika Antoniuk, tel. 500 055 689, e-mail: monika@twojglos.pl oraz w biurze radekcji - Garwolin, ul. Mazowiecka 22, tel. 500 413 026

Jesteśmy na Facebooku:
> Twój Głos - gazeta powiatu garwolińskiego
> eGarwolin

eprasa.pl 069d1b853c

ADAŚ, WALCZ!

Pięcioletni chłopiec był reanimowany blisko godzinę po tym, gdy wpadł do oczka wodnego. Udało się przywrócić akcję serca. Sąsiedzi mówią o cudzie

To policjanci z patrolu pojawili się najszybciej na miejscu wypadku. Byli to dzielnicowi z gminy Garwolin - asp. Tomasz Pytlarczyk i st. asp. Damian Kaczmarczyk

Dramatyczne chwile rozegrały się we wtorek (8 września) tuż przed godziną 16:00.
Jak poinformował oficer prasowy KPP w Garwolinie, asp. szt. **Marek Kapusta**, w miejscowości Wilkowyja (gm. Garwolin), na działce rekreacyjnej, dziecko wpadło do oczka wodnego. Pięcioletni Adaś wraz z dwojgiem rodzeństwa był tam pod opieką rodziców. Jak udało nam się ustalić, nieszczęśliwy wypadek miał miejsce na działce znajomych rodziny. Rodzice zorientowali się, że chłopczyka nie ma, przy sadzawce znaleźli tylko klapki. Rzucili się na pomoc i niezwłocznie przystąpili do reanimacji dziecka, jednocześnie wzywając karetkę.
-To były sceny, jak z jakiegoś filmu, a może nawet z Pisma Świętego. Dziecko do życia przywrócili po godzinie. To chyba cud jakiś! -mówią nam sąsiedzi.

DO WYPADKU DOSZŁO NA DZIAŁCE ZNAJOMYCH RODZINY

Jako pierwsi na miejsce dotarli dzielnicowi z gminy Garwolin. Policjanci przejęli akcję reanimacyjną i prowadzili ją do momentu, kiedy na miejscu pojawił się zespół ratownictwa medycznego. Reanimacja dziecka trwała aż 50 minut. Cudem udało się przywrócić chłopcu czynności życiowe. Gdy zabierał go śmigłowiec LPR, jego stan był bardzo ciężki. Adaś leży w jednym z warszawskich szpitali. Jego stan nadal jest poważny, ale lekarze robią wszystko, co w ich mocy. Chłopiec został wprowadzony w stan śpiączki farmakologicznej. Oddycha za niego respirator. O jego powrót do zdrowia modli się rodzina.

URATOWALI ADASIA

Gdyby nie przytomna reakcja rodziców chłopczyka, być może nie udałoby się go uratować. Pomimo chwil grozy, jakie przeżyli, zachowali zimną krew.
-Duże uznanie należy się rodzicom, którzy podczas tego wypadku zachowali trzeźwy umysł i jako pierwsi przystąpili do reanimacji i prowadzili ją do czasu przybycia mundurowych -podkreśla asp. szt. Marek Kapusta.

To właśnie policjanci z patrolu pojawili się najszybciej na miejscu. Dzielnicowi z gminy Garwolin - asp. **Tomasz Pytlarczyk** oraz st. asp. **Damian Kaczmarczyk,** sami oświadczają, nie czują się w tej sytuacji bohaterami. Zrobili tylko to, co do nich należało. Jednak to nie pierwszy raz, kiedy ci mundurowi bezpośrednio ratują ludzkie życie. W 2017 roku podczas interwencji rozpoznali u kobiety udar mózgu, udzielając jej pierwszej pomocy. Kobieta w porę trafiła do szpitala. Dzielnicowi gminy Garwolin uratowali także życie niedoszłemu samobójcy. Odcięli linę i reanimowali desperata aż do przyjazdu karetki. W dowód uznania za bohaterską postawę zostali wyróżnieni przez MSWiA.

TRWA DOCHODZENIE W SPRAWIE. RODZICOM NIE POSTAWIONO ŻADNYCH ZARZUTÓW

Nieszczęśliwy wypadek w Wilkowyi pokazuje, jak niewiele trzeba, by doszło do tragedii. Trwa wyjaśnianie przyczyn i okoliczności tego zdarzenia.
-W tej sprawie zostało wszczęte dochodzenie przez Komendę Powiatową Policji w Garwolinie, o czyn z art. 160, paragraf 1 Kodeksu Karnego, tj. narażenie na bezpośrednie niebezpieczeństwo utraty życia lub zdrowia. To postępowanie zostało wszczęte 10 września -informuje prokurator rejonowy w Garwolinie **Leszek Wójcik**.
-Trwają czynności w sprawie, celem wyjaśnienia okoliczności. Do tej pory nie wydano postanowienia o przedstawieniu komukolwiek zarzutów. Postępowanie prowadzone jest nie „przeciwko", tylko w sprawie -dodaje.
Czy rodzicom zostaną postawione zarzuty?
-Wszystko zależy od poczynionych ustaleń, zgromadzonego materiału dowodowego. W tym momencie postępowanie jest na etapie początkowym -zaznacza prokurator.
Rodzice chłopca w momencie zdarzenia byli trzeźwi.

Wioleta Zając

Garwolin podzielony na dwa sektory

Nowy podział może sprawić, że mieszkańcy od nowego roku za wywóz odpadów zapłacą mniej

Piątkowa sesja Rady Miasta Garwolina została zwołana na wniosek burmistrz Marzeny Świeczak, aby radni mogli podjąć decyzję wynikającą z planowanego ogłoszenia przetargu na odbiór odpadów komunalnych od właścicieli nieruchomości położonych na terenie miasta.
Aktualna umowa kończy się wraz z końcem roku. Konieczne jest ogłoszenie kolejnego zapytania w celu wyłonienia wykonawcy na 2021 r. Organizacja takiego przetargu już umożliwiłaby poznanie kosztów związanych z odbiorem odpadów w następnym roku i wpisaniem odpowiednich kwot do projektu przyszłorocznego budżetu.
-Z analizy przeprowadzonej przez pracowników Urzędu Miasta Garwolina oraz propozycji przedstawicieli komisji doraźnej, która działała przy radzie miasta wynika, że podział miasta na dwa sektory, z których jeden obejmuje nieruchomości w zabudowie wielolokalowej, zaś drugi obejmuje pozostałe nieruchomości, może przynieść efekt zmniejszenia kosztów odbioru odpadów -powiedział na sesji przewodniczący **Jarosław Jaskuła**.
Nad podziałem na sektory wcześniej obradowała Komisja Spraw Komunalnych i Porządku Publicznego.
-Komisja pozytywnie zaopiniowała projekt uchwały -powiedział **Grzegorz Gawryś**, przewodniczący tejże komisji.
Sektor pierwszy są to nieruchomości o zabudowie wielolokalowej, czyli bloki przy ul. Adama Mickiewicza, Alei Legionów, Alei Żwirki i Wigury, ul. Długiej, ul. Dobrej, ul. Jagodzińskiej, ul. Janusza Korczaka, ul. Kardynała Stefana Wyszyńskiego, ul. Kościelnej, ul. Kościuszki, ul. Lubelskiej, ul. Polskiej, ul. Przechodniej, Romanówka osiedle, przy ul. Senatorskiej, ul. Stacyjnej, ul. Nadwodnej, ul. Warszawskiej, osiedle przy ul. Wiejskiej, bloki przy ul. Zamojskiej, ul. Żołnierzy Drugiej Armii Wojska Polskiego i przy ul. Żeromskiego. Sektor drugi to pozostałe nieruchomości, na których zamieszkują mieszkańcy.
Za takim podziałem miasta na dwa sektory w celu odbioru odpadów komunalnych od właścicieli nieruchomości opowiedzieli się wszyscy obecni na sesji radni.
Przypominamy, że obecnie stawki za śmieci wynoszą 24 zł za osobę dla domów jednorodzinnych przy segregacji i 48 złotych za osobę bez segregacji. Dla zabudowy wielorodzinnej są to stawki 22 zł za osobę za segregowane i 44 zł za osobę za niesegregowane.

EK.

Wygenerowano w programie Visual CamStudio 069d1b853c

Kto za to zapłaci?

Skoro utylizacja jednej dużej opony tylnej od ciągnika może kosztować nawet kilkaset złotych, to ile musiałaby wydać starsza kobieta na utylizację kilkunastu - nawet mniejszych -opon?

GM. SOBOLEW Na działkę 75-letniej mieszkanki Grabniaka ktoś wyrzucił 14 opon ciągnikowych.
Opony leżą na działce leśnej nieopodal Grabniaka. Odkryto je w ubiegłym tygodniu na terenie, który okresowo jest podmokły. Opon jest 14. Są różnej wielkości.
-Mój kolega je wypatrzył i przyszedł, mówiąc: zobacz, co u twojej cioci zrobili -wspomina siostrzeniec kobiety.
Zauważa, że opony nie są przerośnięte, więc musiały zostać wyrzucone niedawno.
Sprawa została zgłoszona do Urzędu Gminy w Sobolewie oraz na policję. Jak wspomina siostrzeniec kobiety, w obu wypadkach usłyszeli, że musi ona je zutylizować na własny koszt, a następnie -po ewentualnym ustaleniu sprawcy -zostanie on pociągnięty do odpowiedzialności.
-Każdy ma to gdzieś -nie kryje oburzenia mężczyzna dodając, że jego cioci nie stać na utylizację tych opon.
O sprawę opon pytamy wójta **Macieja Błachnio**.
-Jeżeli opony znajdują się na posesji właścicielki, to niestety ona jest jej właścicielem -stwierdza.
Pytamy, czy gmina mimo to nie mogłaby sprzątnąć opon.
-To duży koszt. Możemy je zabrać, ale ktoś musi za nie zapłacić. Opony rolnicze nie są odpadem komunalnym -mówi wójt.
Marek Kapusta - rzecznik KPP w Garwolinie informuje, że policja prowadzi czynności wyjaśniające w sprawie o wykroczenie.
Jarosław Wyglądała - właściciel firmy Ekolider, lidera branży usług komunalnych na naszym terenie wyjaśnia, że opony ciągnikowe, jak i te z samochodów ciężarowych oraz z kombajnów, są traktowane jako odpady z działalności gospodarczej.
-Posiadacz musi je zutylizować na własny koszt. A właściciel terenu odpowiada za śmieci na swoim terenie -tłumaczy.
Pytany o koszta utylizacji opon ciągnikowych mówi wprost, że obecnie są one duże. Utylizacja jednej dużej opony ciągnikowej tylnej może kosztować nawet 300-400 złotych.

JS

9. września Jubileusz 20-lecia pożycia małżeńskiego świętowali

Sylwia i Krzysztof Sz. z Łaskarzewa.

Dużo zdrowia, wytrwałości, Bożej opatrzności, pociechy z dzieci, samych słonecznych dni i dalszych jubileuszy przeżytych razem

życzą
Rodzice i rodzeństwo z rodzinami

Nowe zasady rejestracji sprzętu pływającego

REGION Obowiązkowi zgłoszenia podlegają jednostki pływające o długości większej niż 7,5 m oraz o mocy silnika powyżej 15 kw.
Na mocy nowych przepisów wprowadzony został jeden rejestr dla wszystkich jachtów i innych jednostek pływających do 24 metrów długości. Jednostka pływająca o długości do 7,5 m, która nie podlega obowiązkowi rejestracji, może być zarejestrowana na wniosek właściciela np. w celu ubezpieczenia. Dokument rejestracyjny w formie plastikowej karty z podstawowymi informacjami dotyczącymi jednostki pływającej, będzie jednocześnie dowodem polskiej przynależności państwowej i dowodem własności.
W celu rejestracji konieczne jest złożenie wniosku do dowolnie wybranego organu rejestrującego, którym będzie starosta albo właściwy polski związek sportowy, np. Polski Związek Żeglarski, Polski Związek Motorowodny i Narciarstwa Wodnego.
W strukturach starostwa powiatowego w Garwolinie sprawa ta jest realizowana przez Wydział Rolnictwa i Ochrony Środowiska w pokoju nr 125 (nr tel. 25 684 28 00). Wniosek można złożyć w tradycyjnej papierowej formie oraz w trybie on-line przy wykorzystaniu e-Usług (interesant.reja24.gov.pl). Pozostałe informacje wraz z plikami do pobrania dostępne są na stronie internetowej starostwa w zakładce Wydziału Rolnictwa i Ochrony Środowiska.

EK.

Internetowa platforma dla lokalnych rolników

POWIAT Mazowiecki Ośrodek Doradztwa Rolniczego zaprasza do skorzystania z serwisu internetowego „Mazowiecki e-bazarek", który umożliwia tworzenie krótkich łańcuchów dostaw pomiędzy producentami a konsumentami.
Jest on doskonałą formą bezpłatnej promocji: rolników, producentów regionalnej i ekologicznej żywności, usługodawców, twórców rękodzieła oraz kół gospodyń wiejskich. E-bazarek ma pomóc mieszkańcom obszarów wiejskich w sprzedaży wytworzonych produktów i usług. Korzystanie z niego jest bezpłatne.
Można tam sprzedawać: warzywa i owoce oraz ich przetwory, zioła, oleje i oliwy, miód i produkty pszczele, napoje, nabiał, kwiaty, byliny, nasiona, zboża, pieczywo, produkty zbożowe, mięso i wędliny, ryby, drzewa i krzewy iglaste, maszyny i urządzenia, a nawet promować ofertę edukacyjną i turystyczną.

WZ

Akcja odwołana

GARWOLIN Sadzenie drzewek było wcześniej przekładane.
Teraz Nadleśnictwo Garwolin, Lasy Państwowe wraz z Miastem Garwolin poinformowało o odwołaniu w tym roku akcji „Jedno dziecko - jedno drzewo".
Jako powód podano utrzymującą się pandemię koronawirusa oraz troskę o bezpieczeństwo i zachowanie ograniczeń związanych z ryzykiem zakażenia.

EK.

Z drogi w ogrodzenie

GÓRZNO Do kolizji doszło we wtorek, 1 września.
Przed 9:00 do Stanowiska Kierowania PSP w Garwolinie wpłynęła informacja o zdarzeniu drogowym. Samochód marki VW Passat wypadł z drogi i uderzył w ogrodzenie. W zdarzeniu udział brała jedna osoba, która nie odniosła obrażeń. Na miejsce zadysponowano zastęp PSP oraz jeden OSP. Działania straży pożarnej polegały na zabezpieczeniu miejsca zdarzenia i odłączeniu źródła zasilania w pojeździe.
Akcja strażaków trwała blisko godzinę.

EK.

PAMIĘTALI O ROCZNICY BOMBARDOWANIA

Oficjalnym akcentem uroczystości rocznicowych była msza odprawiona w kolegiacie pw. Przemienienia Pańskiego w intencji poległych i pomordowanych podczas II wojny światowej mieszkańców Garwolina

UM Garwolin

Jedną z najważniejszych i zarazem najtragiczniejszych dat w historii Garwolina jest 8 września 1939 roku, czyli dzień zbombardowania miasta. Jak co roku uczczono pamięć mieszkańców, którzy zginęli podczas II wojny światowej

W Eucharystii wzięli udział Albert Baran, zastępca burmistrza Garwolina, wicestarosta Marek Ziędalski, Andrzej Ostolski, Wiceprzewodniczący Rady Miasta, Stanisława Prządka, była poseł na sejm wielu kadencji, poczty sztandarowe Światowego Związku Żołnierzy Armii Krajowej oraz publicznych szkół podstawowych z miasta i mieszkańcy.
-Dzisiaj, dziękujemy Panu Bogu, że nasze miasto się ostało. (...) *I dziękujemy, że możemy coś z siebie dać miastu, społeczności lokalnej. Ale też dzisiaj uświadamiamy sobie, że z naszego miasta wyszło wielu bohaterów, którzy walczyli z okupantami.* -podkreślał w homilii ks. Krzysztof Banasiuk.
Centrum Sportu i Kultury w Garwolinie zaprosiło zaś do obejrzenia dwóch wystaw fotografii przedstawiających Garwolin. Pierwszej historycznej - jak wyglądało miasto w czasie bombardowania oraz podczas II wojny światowej oraz drugiej- jak wygląda współcześnie. Zdjęcia były wyeksponowane na Skwerze Solidarności.
Obchody wydarzeń z 8 września 1939 r. rozpoczęły się już w niedzielę, 6 września. Twórcy portalu Garwolin.org zaprosili na spacer historyczny ulicami miasta. Były zdjęcia, wspomnienia i historie o bombardowaniu oraz o okresie okupacji niemieckiej.
Na wydarzenia związane z obchodami 81. rocznicy bombardowania Garwolina zaprosiło Miasto Garwolin, Powiat Garwoliński, Centrum Sportu i Kultury w Garwolinie, Światowy Związek Żołnierzy Armii Krajowej Obwodu „Gołąb" oraz Garwolin.org.

Ewelina Karbowska

portal Dawny Garwolin i okolice

Spacer historyczny ulicami miasta został zorganizowany po raz pierwszy i spotkał się z dużym zainteresowaniem mieszkańców

UM Garwolin

We mszy wzięły udział poczty sztandarowe Światowego Związku Żołnierzy Armii Krajowej oraz publicznych szkół podstawowych z terenu miasta

To już 81 lat

Dnia 8 września 1939 roku na miasto spadły pierwsze bomby, które zrównały z ziemią 90 % centrum. Pożary, które w wyniku tego wybuchły, a także powtórzony kolejnego dnia nalot, sprawiły że 70 % miasta zostało zrujnowane.

Nie było zagrożenia dla środowiska

W pojemnikach znalezionych 17 sierpnia w rzece Wildze na terenie Garwolina znajdowała się woda z niewielką ilością czerwonego barwnika

Milena Nowakowska, rzecznik prasowy MWIOŚ przypomina, że w dniu zgłoszenia (17 sierpnia), inspektorzy WIOŚ w Warszawie dokonali oględzin rzeki w okolicach ujawnienia pojemników oraz pobrali do badań próby wody i próby substancji znajdujących się w pojemnikach.
-Rzeka nie została zanieczyszczona, ma pierwszą klasę czystości. Jej pH wynosiło około 4. W nurcie nie zaobserwowano żadnych substancji oleistych ani ropopochodnych -informuje.
-Według ustaleń Centralnego Laboratorium Badawczego GIOŚ w pojemnikach znajdowała się woda z niewielką ilością czerwonego barwnika nieznanego pochodzenia -dodaje.
Jak mówi, z uwagi na to, że pojemniki były niewielkie (pojemność 100 mililitrów) i tylko jeden z nich uległ rozszczelnieniu, substancja nie wywołała zagrożenia dla środowiska.
WIOŚ w Warszawie zakończył działania w tej sprawie. Postępowanie prowadzi obecnie Komenda Powiatowa Policji w Garwolinie.
-Prowadzimy czynności wyjaśniające w sprawie o wykroczenie -precyzuje **Marek Kapusta**, oficer prasowy KPP w Garwolinie.
Przypomnijmy, 20 pojemników znaleziono w rejonie młyna przy ulicy Kardynała Stefana Wyszyńskiego. Na miejscu pojawili się strażacy, policja i pracownicy delegatury MWIOŚ w Mińsku Mazowieckim. Razem z pojemnikami wyłowiono małą fioletową kartkę z napisem: „Niech (tu imię i nazwisko) z Garwolina zaprzestanie się interesować moim życiem, gdyż jej prywatne sprawy nie pozwolą jej na to. Taka moja wola".

JS

Sprzedaż: 069 [illegible]

ROZSĄDEK NA GRZYBACH WSKAZANY

Nie wszyscy amatorzy grzybobrania znają lasy, do których się udają. Często wybierają się tam w pojedynkę, przeceniając swój zmysł orientacji w terenie

By uniknąć sytuacji, które mogą zakończyć się tragicznie, policja przypomina o kilku zasadach bezpieczeństwa w czasie grzybobrania. Nie należy wybierać się do lasu w pojedynkę. Jeśli jednak zdarzy się, że idziemy sami, to nasi bliscy powinni wiedzieć, gdzie się znajdujemy. Istotne jest podanie im też przybliżonego czasu powrotu. Nie należy oddalać się od osób, które nam towarzyszą. Najlepiej pozostać z nimi w kontakcie wzrokowym. Kiedy rezygnujemy z grzybobrania, poinformujmy o tym osoby, z którymi jesteśmy, jak i kogoś z bliskich.

Należy kontrolować i zapamiętywać punkty odniesienia, elementy charakterystyczne w danym terenie, aby bez problemu znaleźć drogę powrotną. Na grzybobranie zabieramy ze sobą naładowany telefon komórkowy oraz latarkę, które w momencie zagubienia w lesie mogą okazać się bardzo pomocną. Telefon możemy wykorzystać do wezwania pomocy. Pomoże również odczytać naszą lokalizację rodzinie czy wzywanym służbom ratunkowym. Warto pamiętać, że elementy odblaskowe, czy jasny strój mogą okazać się bardzo pomocne w razie akcji poszukiwawczej. Jeśli nie znamy terenu, nie oddalajmy się zbyt daleko od swoich pojazdów, stacji czy przystanków kolejowych. Wybierajmy wczesną porę dnia na wędrówkę po lesie, nie po zmierzchu. Okres kończącego się lata i początek jesieni to czas, kiedy w nocy temperatura jest niska i może być wtedy zagrożone nasze życie lub zdrowie.

PAMIĘTAJMY O ZAMKNIĘCIU AUTA

Udając się do lasu dokładnie zabezpieczmy pojazd, pozamykajmy drzwi i okna. Pozostawmy auto w widocznym miejscu, aby nie stanowiło łatwego łupu dla złodziei. Nie zostawiajmy w samochodzie wartościowych przedmiotów, takich jak sprzęt do nawigacji, laptop, telefon komórkowy, torebka, portfel czy dokumenty. Nie nośmy także ze sobą rzeczy wartościowych, aby uniknąć ich zgubienia. Przy sobie dobrze jest mieć natomiast coś do zjedzenia i picia, zwłaszcza gdy do lasu wybieramy się na dłużej.

Stosujmy się do oznakowań i regulaminów, które można znaleźć przy wejściach do lasu. Nie śmiećmy. Zabierzmy z lasu to, co ze sobą przynieśliśmy. Jeśli zabłądzimy w lesie albo podejrzewamy, że zabłądził nasz towarzysz, nie zwlekając zaalarmujmy policję. Warto spróbować dojść do najbliższej drogi, wtedy jest większa szansa na odnalezienie. Kiedy odnajdziemy drogę do domu niezwłocznie powiadommy policję, że już nie potrzebujemy pomocy.

Ewelina Karbowska

Nie polujemy na zebrach!

Od rozpoczęcia roku szkolnego w ramach akcji „Bezpieczna droga do szkoły" garwolińscy policjanci prowadzą działania profilaktyczno-edukacyjne pod nazwą „Kierowco! Nie polujemy na zebrach!" oraz „Bezpieczne przejście dla pieszych"

KPP Garwolin

Działania „Kierowco! Nie poluj na zebrach" realizowana jest w ramach projektu „B&N, czyli B – jak bezpieczny, N- jak niechroniony". Celem ich jest dążenie do poprawy bezpieczeństwa w rejonie przejść dla pieszych zwłaszcza w rejonach szkół

Wyprzedzanie na przejściu dla pieszych i nierespektowanie znaków oprócz nadmiernej prędkości to główne przyczyny wypadków drogowych, często tych najtragiczniejszych w skutkach. Aby przeciwdziałać takim tragediom, by podnieść świadomość kierujących i pieszych policjanci po raz kolejny przypominali –„Kierowco ! Nie polujemy na zebrach".

W minionym tygodniu, mundurowi odwiedzili dzieci w Przedszkolu „Bajka" w Garwolinie i w Miastkowie Kościelnym oraz uczniów ze szkół w Brzegach, Puznówce i Parysowie. Najmłodsi mogli posłuchać prelekcji policjantów, gdzie następnie wspólnie udali się w „teren". W rejonie przejść dla pieszych apelowali do kierowców o ostrożną i bezpieczną jazdę przed przejściem dla pieszych oraz o zachowanie szczególnej ostrożności na drogach, przy których znajdują się szkoły i przedszkola. Kierowcy otrzymywali ulotki z hasłami promującymi prowadzone działania.

EK.

Dla każdego jest miejsce na drodze

Wzajemny szacunek na drodze, kultura i przestrzeganie przepisów ruchu drogowego to podstawa bezpieczeństwa

Wpływ na bezpieczeństwo na drogach mają wszyscy uczestnicy ruchu drogowego, zarówno piesi, jak i kierujący pojazdami. Pamiętajmy o tym szczególnie teraz, gdy warunki pogodowe bywają zmienne.

Siadając za kierownicę pojazdu powinniśmy mieć świadomość, że odpowiadamy nie tylko za siebie, ale też za życie i zdrowie innych, często bliskich. Unikajmy brawury i ryzykownych zachowań, które mogą prowadzić do tragedii. Pamiętajmy też o obserwacji drogi oraz jej otoczenia. Jedną z najważniejszych zasad jest stosowanie się do ograniczeń prędkości, a także respektowanie praw niechronionych uczestników ruchu.

-Pomimo, że okres letni zbliża się ku końcowi na drogach pojawia się sporo pieszych, rowerzystów, a także motocyklistów i motorowerzystów. Każdy z „niechronionych" musi mieć świadomość, że w razie wypadku jego obrażenia będą znacznie cięższe niż kierującego pojazdem. Tym bardziej więc powinien zadbać o swoje bezpieczeństwo i korzystać z drogi w sposób rozważny oraz zgodny z prawem -mówi **Marek Kapusta**, oficer prasowy Komendy Powiatowej Policji w Garwolinie.

EK.

sprawdza.pl 069d1b853c

REKLAMA

DREWNO KOMINKOWE I OPAŁOWE

Sosna ◦ Brzoza ◦ Dąb ◦ Grab ◦ Buk

+48 690 615 095

POD PARAGRAFEM

Sprawca poszukiwany

SOKÓŁ Policjanci wyjaśniają okoliczności wypadku drogowego, do którego doszło w sobotę, 12 lipca po 20:00. Ze wstępnych ustaleń mundurowych wynika, że nieznana osoba kierująca dotychczas nieustalonym ciągnikiem rolniczym wyjeżdżając z drogi gruntowej nie ustąpiła pierwszeństwa przejazdu kierującemu fiatem.

-20-letni mieszkaniec powiatu garwolińskiego, uderzył prawdopodobnie w przyczepę, a następnie w przydrożne drzewo. Młody mężczyzna z obrażeniami ciała został przetransportowany do szpitala -wyjaśnia **Marek Kapusta**, oficer prasowy Komendy Powiatowej Policji w Garwolinie.

Kierowca fiata był trzeźwy. Sprawcę, dokładne przyczyny i przebieg tego wypadku ustalają śledczy z Posterunku Policji w Sobolewie.

EK.

Okradli samochód

GARWOLIN Do zdarzenia doszło w czwartek (10 września) na ul. Kościuszki.

Nieznany sprawca wykorzystał okazję i z zaparkowanego na terenie parkingu sklepowego niezamkniętego opla zabrał cenne przedmioty. Zniknęła saszetka, w której był portfel z pieniędzmi i dokumentami. Sprawca ukradł również gleukometr oraz kluczyki od auta.

Ustaleniami w tej sprawie zajęli się policjanci z Komendy Powiatowej Policji w Garwolinie.

EK.

„Speed" w akcji

POWIAT Policjanci z „drogówki" skontrolowali 69 pojazdów.

Podczas tygodniowej akcji garwolińskiej grupy „Speed" funkcjonariusze nałożyli 61 mandatów karnych na kierowców, w tym aż 51 za przekroczenie prędkości. Dodatkowo zatrzymali dwa prawa jazdy i pięć dowodów rejestracyjnych.

Mundurowi złapali nietrzeźwego kierowcę oraz jednego, który prowadził pojazd z sądowym zakazem.

EK.

Olej na jezdni

PODEBŁOCIE Strażaków wezwano do akcji w poniedziałek, 31 sierpnia.

Po 20:00 do Stanowiska Kierowania PSP w Garwolinie wpłynęła informacja o plamie oleju na jezdni. Działania straży pożarnej polegały na zabezpieczeniu miejsca zdarzenia i dokonaniu sorpcji rozlewiska.

W akcji trwającej ponad godzinę uczestniczył zastęp OSP.

EK.

Tylko jeden wypadek

POWIAT Podczas minionego tygodnia policjanci obsługiwali 21 kolizji drogowych.

Odnotowali jeden wypadek drogowy. Wyjeżdżali również do 232 interwencji.

Mundurowi apelują o rozwagę i szczególną ostrożność podczas poruszania się po drodze. Brawura, nadmierna prędkość i nieostrożność kierujących to główne przyczyny zdarzeń drogowych.

ODESZLI OD NAS

6 września zmarła
Henryka PSZCZOŁA
ze Zwoli Poduchownej
przeżyła 88 lat

6 września zmarła
Grażyna Maria SKUPNIEWICZ
z Garwolina
przeżyła 61 lat

8 września zmarła
Anna Łucja TALAREK
z Górzna
przeżyła 77 lat

10 września zmarł
Tadeusz Leszek GAŁĄZKA
z Ryczysk
przeżył 66 lat

3 września zmarła
Anna Małgorzata ROSŁANIEC
z Unina Kolonii
przeżyła 53 lata

4 września zmarła
Irena Janina PACEK
z Sobolewa
przeżyła 89 lat

NA CO PIENIĄDZE Z TARCZY INWESTYCYJNEJ?

Władze powiatu w najbliższym czasie rozdysponują otrzymane środki z pierwszej części Funduszu Inwestycji Samorządowych i zdecydują, na jakie działania złożą wnioski w ramach drugiej części

W ramach Funduszu Inwestycji Samorządowych powiat garwoliński otrzymał dokładnie 2.078.279 zł. Zarząd powiatu zamierza rekomendować wykorzystanie tych środków na dwie powiatowe inwestycje.

-Jeden milion chcemy przeznaczyć jako wkład własny na budowę zadaszenia boiska piłkarskiego w Miętnem -zapowiada starosta **Mirosław Walicki**.

Powiat otrzymał na ten cel także dofinansowanie z Ministerstwa Sportu w wysokości około miliona złotych.

-Drugi milion planujemy wykorzystać na przebudowę budynku Ośrodka Pomocy Dziecku „Zielone Izdebno", która już jest realizowana -informuje starosta.

Ta inwestycja wyniesie łącznie około 2 mln zł.

OSIEM DO WYBORU

Pierwsza -wspomniana wyżej -część środków z tzw. tarczy inwestycyjnej była rozdzielona z automatu przy użyciu specjalnego algorytmu. Jest jeszcze druga część do rozdysponowania. Odbędzie się to w trybie konkursowym. Pod koniec sierpnia został ogłoszony nabór z terminem do końca września.

-Na komisjach będziemy dyskutować, na które inwestycje złożylibyśmy wnioski. Zarząd powiatu wstępnie wytypował osiem inwestycji i teraz będziemy się zastanawiali, jaką przyjąć taktykę, ile złożyć wniosków -mówi M. Walicki.

Radni będą wybierać spośród: zakupu sprzętu medycznego dla SP ZOZ w Garwolinie (w tym zakup rezonansu magnetycznego), przebudowy ogrzewania powiatowych budynków w Miętnem z miału na gaz (między innymi szkoła), przebudowy dworca autobusowego PKS w Garwolinie (ewentualnie zakup autobusów niskoemisyjnych), budowy hali sportowej w Żelechowie, budowy drugiego budynku w Izdebnie, budowy siedziby Zespołu Szkół Specjalnych w Garwolinie, remontu basenu w Miętnem i remontu drogi powiatowej Pilczyn-Łaskarzew-Krupa -do drogi 801.

Jarosław Staszczuk

Ruszyły konsultacje

GARWOLIN Do 25 września potrwają konsultacje w sprawie projektu rocznego programu współpracy Miasta Garwolina z organizacjami pozarządowymi na 2021 rok. Celem konsultacji jest poznanie uwag i opinii do założeń projektu oraz wypracowanie wspólnego stanowiska w zakresie współpracy miasta z organizacjami pozarządowym. Uwagi i opinie złożone w trakcie konsultacji mają charakter opiniotwórczy. Projekt programu dostępny jest na tablicy ogłoszeń urzędu oraz na stronie internetowej, bądź w wydziale Oświatowo-Społecznym. Konsultacje odbywają się poprzez złożenie pisemnej uwagi, przesłanie opinii drogą pocztową lub za pośrednictwem poczty elektronicznej (umg.so@garwolin.pl).

WZ

Spotkają się miłośnicy historii

POWIAT Już w najbliższą sobotę odbędzie się premiera najnowszego numeru „Zeszytów Historycznych Ziemi Garwolińskiej".

Numer 25. poświęcony jest wydarzeniom wojny polsko-bolszewickiej na ziemiach powiatu garwolińskiego. Premiera będzie miała miejsce w Powiatowym Centrum Kultury i Promocji w Miętnem o 15:00.

W programie spotkania, które będzie gratką dla miłośników historii, przewidziano kilka prelekcji. O tym - jak powstał 25. numer zeszytów historycznych - opowie **Zbigniew Węgrzynek.**

Spotkaniu będzie towarzyszyć wystawa militariów „Sierpień 1920". Na koniec odbędzie się ognisko integracyjne miłośników regionu garwolińskiego. Wstęp jest wolny.

WZ

Wyjątkowy rajd już w najbliższy weekend

Już po raz dziesiąty śmiałkowie wyruszą na nocną wędrówkę, by upamiętnić wydarzenia z września 1939 roku na terenie powiatu i całej Polski

Rajd ma na celu także upamiętnienie ruchów partyzanckich i konspiracyjnych, działających podczas II wojny światowej w powiecie garwolińskim i w całej Polsce oraz uczczenie setnej rocznicy zwycięskiej Bitwy Warszawskiej 1920 r.

Odbędzie się na terenie miasta i gminy Łaskarzew, w nocy z 19 na 20 września, w godzinach 19:00 -4:00, na trzech trasach do wyboru. Start i metę zaplanowano na ulicy Alejowej 13 w Łaskarzewie. Tradycyjnie przygotowano punkt specjalny - ognisko i ciepły posiłek.

Organizatorem wydarzenia jest Stowarzyszenie „Pójdę w nocy mrok". Zgłoszenia w formie papierowej i wpłatę wpisowego są przyjmowane w siedzibie Stowarzyszenia CIA w Łaskarzewie ul. Alejowa 13 (II piętro, budynek OSP Łaskarzew) jeszcze tylko 16 września (środa) godzinach od 18:00 do 20:00 lub osobiście poprzez indywidualny kontakt: Rafał Przybysz, tel. 661 039 817, Piotr Żabczyński, tel. 697 413 624.

Można rejestrować się także przez formularz elektroniczny, dostępny na utworzonym na Facebooku wydarzeniu. Wpisowe od osób, które zapiszą się poprzez formularz elektroniczny będzie przyjmowane przed rozpoczęciem rajdu.

Uczestnicy uiszczają opłatę wpisową w wysokości 10 zł/os. (osoby indywidualne oraz grupy inne niż szkolne) lub 5 zł/os. (zorganizowane grupy szkolne pod opieką osoby z przygotowaniem pedagogicznym).

Wyjątkowo w tym roku organizatorzy nie prowadzą zapisów na wydarzenie w dniu rajdu.

Osoba, która nie ukończyła 18 roku życia, jest zobowiązana dostarczyć zgodę opiekuna prawnego wraz ze wskazaniem osoby sprawującej opiekę w czasie trwania rajdu. Udział osób poniżej 14 roku życia jest dopuszczalny wyłącznie pod opieką rodziców lub w grupach szkolnych pod opieką osoby z przygotowaniem pedagogicznym.

Przed wyjściem na trasę uczestnicy będą zobowiązani do podpisania oświadczenia o stanie zdrowia umożliwiającym wzięcie udziału w wydarzeniu.

Kapitan każdej z grup zostanie poinformowany o godzinie stawiennictwa na starcie i wyruszenia na trasę.

Informacje o rajdzie są dostępne w utworzonym wydarzeniu na Facebooku, na stronie internetowej www.pojdewnocymrok.blogspot.com oraz przez e-mail: pojdewnocymrok@gmail.com.

Twój Głos - Gazeta Powiatu Garwolińskiego tradycyjnie już sprawuje patronat medialny nad tym wydarzeniem.

JS

Dotacja z FOGR

szymański

Zadanie pod nazwą „Przebudowa drogi dojazdowej do gruntów rolnych w miejscowości Mariańskie Porzecze" jest na końcowym etapie realizacji

W Mariańskim Porzeczu w gminie Wilga kończy się przebudowa drogi dojazdowej do gruntów rolnych

Całkowity koszt remontu wyniósł 136.148,77 zł, z czego 85.000 zł stanowi dotacja ze środków finansowych budżetu Województwa Mazowieckiego na zadanie z zakresu budowy i modernizacji dróg dojazdowych do gruntów rolnych. Wykonawcą wybrano konsorcjum firm. Liderem jest F.H.U „BRUK-BUD" z Celestynowa, a partnerem „Przedsiębiorstwo Robót Drogowych w Otwocku" Sp. z o.o.. Zakres zadania polega na wykonaniu nawierzchni z betonu asfaltowego na powierzchni 2307,52 m² i długości 570 m.

Inwestycja ma na celu poprawę bezpieczeństwa oraz umożliwianie komfortowego przejazdu dla mieszkańców. Ta droga gminna przed przebudową posiadała nawierzchnię częściowo utwardzoną z żużlu, o licznych ubytkach. Spowodowane było to między innymi tym, że klika lat temu wykorzystywana była jako skrócenie objazdu podczas przebudowy drogi nr 801.

Cały czas była i będzie wykorzystana przez pojazdy związane z produkcją rolną w celu uniknięcia przejazdu przez drogę wojewódzką.

EK.

eprasa.pl 0698[illegible]

WKRÓTCE POWSTANIE NOWY OŚRODEK DLA NIEPEŁNOSPRAWNYCH

Do końca roku ma rozpocząć działalność Środowiskowy Dom Samopomocy w Miętnem. Dorosłe osoby niepełnosprawne będą objęte opieką, rehabilitacją oraz skorzystają z różnego typu zajęć

Powiat ogłosił przetarg na remont pomieszczeń przeznaczonych na Środowiskowy Dom Samopomocy w budynku Powiatowego Ośrodka Sportu w Miętnem.

Dlaczego budynek POS Miętne?

-*Szukaliśmy miejsca, do którego byłby dobry dojazd, którego nie trzeba by tworzyć na nowo, a wykorzystać już istniejącą bazę lokalową. W tym celu przystosujemy jedno ze skrzydeł budynku* -wyjaśnia starosta **Mirosław Walicki**.

W przygotowaniu jest przetarg na wyposażenie ośrodka.

WKRÓTCE NABORY

Powiat pozyskał na ten cel 1.010.000 złotych. Te pieniądze mają wystarczyć także na początek funkcjonowania placówki.

-*Na jej funkcjonowanie będziemy otrzymywali środki z Ministerstwa Rodziny* -podkreśla starosta.

-*Na najbliższej sesji, która odbędzie się pod koniec września, będziemy formalnie tworzyć ten ośrodek. Następnie rozpoczniemy nabór kadry i nabór podopiecznych* -zapowiada M. Walicki.

Ośrodek będzie miał 35 miejsc. Będzie prowadzony przez powiat w formie pobytu dziennego. Dorosłe osoby niepełnosprawne mają być dowożone i cały dzień będą objęte opieką, rehabilitacją i zajęciami warsztatowymi różnego typu. W nabór podopiecznych zostały włączone GOPS-y.

ŚDS ma być przeznaczony przede wszystkim dla mieszkańców naszego powiatu.

-*Już robimy rozeznanie i przyjmujemy ustne deklaracje* -mówi starosta.

Kadra placówki będzie liczyła do 10 osób (terapeuci, psycholog, pracownik socjalny, dyrektor, administracja).

BIAŁA PLAMA

Jeśli chodzi o wsparcie osób niepełnosprawnych, powiat garwoliński posiada dwa Warsztaty Terapii Zajęciowej (Miętne, Żelechów, 75 miejsc), szkołę specjalną i dwa specjalne ośrodki szkolno-wychowawcze.

-*W mojej ocenie jest to za mało* -przyznaje starosta **Mirosław Walicki**.

Dodaje, że potrzeby w tym zakresie zgłaszali także rodzice osób niepełnosprawnych i sami niepełnosprawni.

-*Przez lata zbyt mało robiło się w tym zakresie. Pod tym względem powiat garwoliński był białą plamą na Mazowszu. Jednym z elementów mojego expose było, żeby w powiecie garwolińskim powstał taki dom samopomocy. Skorzystaliśmy z możliwości złożenia wniosku o dofinansowanie powstania takiego domu. Powstanie takiego domu negocjowaliśmy także z Ministerstwem Rodziny* -opowiada starosta.

Czym się różni ŚDS od WTZ-ów? Są one podobne. Jedną z głównych różnic są źródła finansowania. Kolejną -założenia. Przy WTZ jest założenie, aby przez rehabilitację społeczną dojść do rehabilitacji zawodowej. Natomiast przy ŚDS nie ma takiego założenia -jest to ośrodek pobytu dziennego, bez założonego celu.

Jarosław Staszczuk

Michał Połeć Wędkarzem Roku!

arch. MP

Michał Połeć odebrał puchar 6 września podczas zawodów w Drohiczynie

POWIAT Michał Połeć z Koła PZW nr 17 w Łaskarzewie został zwycięzcą klasyfikacji Wędkarz Roku 2020 Okręgu Siedleckiego w kategorii „spinning".

Na rzece Bug w miejscowości Drohiczyn odbyły się pierwsze zawody zaliczane do klasyfikacji Wędkarza Roku 2021 w wędkarstwie spinningowym. Stało się to 9 września. Na zawodach podsumowano wyniki klasyfikacji za rok 2020. Wędkarzem roku 2020 został **Michał Połeć** z Koła PZW nr 17 Łaskarzew. Wyprzedził on **Adama Kowalczyka** z Mińska Mazowieckiego oraz **Rafała Jerominiaka** z Siedlec.

Cykl zawodów miał składać się z czterech startów. Z powodu pandemii zawody na rzece Liwiec zostały odwołane. Do klasyfikacji zaliczono starty na rzece Bug w miejscowościach Mężenin i Kózki oraz na Wiśle w miejscowości Maciejowice.

-*By wygrać taką klasyfikację, należy łowić regularnie na wszystkich zawodach, na różnych wodach i o różnej porze roku* -przyznaje Michał Połeć.

Zwycięstwo w tej klasyfikacji daje prawo startu w mistrzostwach Polski, które niestety w tym roku zostały odwołane.

JS

Motocyklista w szpitalu

Mieszkaniec naszego powiatu na łuku drogi stracił panowanie nad motocyklem i wpadł do głębokiego rowu.

Czytelnik Andrzej

Motocyklista wpadł do głębokiego rowu. Na pomoc przybyły służby ratunkowe. Śmigłowcem Lotniczego Pogotowia Ratunkowego został zabrany do jednego z warszawskich szpitali

Do zdarzenia doszło w piątek po 10:00 na drodze na pograniczu gmin Parysów i Borowie, między Starowolą i Gozdem. Ranny został 37-letni mieszkaniec gminy Pilawa.

-*Mężczyzna jadący motocyklem na łuku drogi stracił panowanie nad jednośladem i zatrzymał się w przydrożnym rowie. Został przetransportowany Lotniczym Pogotowiem Ratunkowym do szpitala. Podróżował sam i był trzeźwy* -wyjaśnia przebieg zdarzenia **Marek Kapusta**, oficer prasowy Komendy Powiatowej Policji w Garwolinie.

Policjant dodaje, że użytkownicy jednośladów powinni mieć świadomość, że osoby podróżujące samochodem są zabezpieczone przez pasy bezpieczeństwa, poduszki powietrzne, kurtyny i inne środki techniczne, chroniące je przy zderzeniu. Jednoślady zaś żadnych zabezpieczeń tego typu nie posiadają. Kierowcę chroni jedynie kask i czasem dobrej jakości kombinezon. Przy uderzeniu w przeszkodę, zwłaszcza z dużą prędkością te zabezpieczenia okazują się być niewystarczające. Zdarzają się też motocykliści, którzy nie korzystają nawet z tych form zabezpieczenia.

Trzeba też pamiętać, że jednoślady są o wiele bardziej wrażliwe na prędkość i jakość drogi niż auta.

red.

Nowe środki zasiliły budżet

ŻELECHÓW Dzięki dotacjom z Urzędu Wojewódzkiego samorząd wzbogacił się o kolejne 5,5 tys. zł. Pieniądze zasilą dochody gminy, ale zostaną w całości zagospodarowane na wydatki.

Najwięcej z otrzymanej kwoty, bo 3,5 tys. zł zostanie przeznaczone na dofinansowanie zakupu podręczników i materiałów edukacyjnych dla uczniów w ramach rządowego programu pomocy uczniom niepełnosprawnym.

Z kolei niespełna 1,5 tys. zł pójdzie na wsparcie organizowania specjalistycznych usług opiekuńczych w miejscu zamieszkania dla osób z zaburzeniami psychicznymi. Natomiast pozostałe środki otrzymane od wojewody (464 zł) zostaną zagospodarowane przez Urząd Stanu Cywilnego.

Rozdysponowanie przyznanych pieniędzy nastąpiło w drodze zarządzenia burmistrza Żelechowa.

TK.

Koronawirus w szkołach

GARWOLIN W ubiegłym tygodniu potwierdzono kolejne dwa przypadki COVID-19 w placówkach oświatowych na terenie Garwolina.

W Liceum Ogólnokształcącym im. Marszałka Józefa Piłsudskiego w Garwolinie obecność koronawirusa wykryto u trzeciego maturzysty. W związku z tym kolejna klasa maturalna przeszła na nauczanie zdalne.

-*Dwie klasy już wróciły do szkoły. Kolejne dwie wracają od środy* -informuje dyrektor szkoły **Joanna Ostrowska**.

Kolejną szkołą, gdzie wykryto COVID-19 jest garwolińska „Jedynka". Zakażenie jednej z uczennic klasy siódmej potwierdzono z w ubiegły czwartek. W klasie wprowadzono zdalny tryb nauki.

WZ

Wjechał w pociąg

JAŹWINY Było dosłownie o włos od tragedii. Kierowca osobowej toyoty nie zatrzymał się przed przejazdem kolejowym i nie zauważył składu towarowego.

Do groźnie wyglądającego zdarzenia doszło w niedzielę (13 września) po 17:00 na niestrzeżonym przejeździe kolejowym w Jaźwinach w gminie Borowie.

-*Mężczyzna kierujący toyotą wjechał na przejazd kolejowy wprost pod jadący pociąg towarowy. W kolizji drogowej nie było osób rannych. Kierowca auta, jak i maszynista byli trzeźwi* -wyjaśnia **Marek Kapusta**, oficer prasowy Komendy Powiatowej Policji w Garwolinie.

Na kierowcę samochodu jako sprawcę kolizji policjanci nałożyli mandat i punkty karne.

EK.

Przesłano 069d1b853c

Telefon dla seniorów

POWIAT Szlachetna Paczka uruchomiła specjalną infolinię. To telefon wsparcia dla osób starszych.

-*Jeżeli czujesz się samotny, martwisz się, potrzebujesz wsparcia lub chcesz porozmawiać z kimś życzliwym, to zadzwoń* -zachęcają organizatorzy akcji.

Codziennie w godzinach od 10:00 do 12:00 i od 17:00 do 19:00 można dzwonić pod numer telefonu 12 333 70 88.

-*Jesteśmy po to, by wysłuchać i pomóc* -dodają wolontariusze ze Szlachetnej Paczki.

Telefon od seniora odbierze specjalista - doświadczony psycholog lub terapeuta, który będzie w stanie zapewnić ważne wsparcie emocjonalne. Telefon obsługuje zespół dr Barbary Smolińskiej z Fundacji Pomocy Psychologicznej Pracownia Dialogu.

EK.

Stronę z informacjami z terenu gmin Łaskarzew i Sobolew
redaguje Jarosław Staszczuk e-mail: staszczuk@twojglos.pl, tel. 606 851 510

Ponad 1 mln zł kredytów

SOBOLEW Gmina zaciągnie dwa kredyty. Pierwszy kredyt w wysokości 200 tys. zł będzie przeznaczony na finansowanie planowanego deficytu budżetu ze wskazaniem na zadanie inwestycyjne (modernizacja ulic O. Błachnio, Lipowej i 3-go Maja).
Drugi ma być zaciągnięty na 856.611 zł z przeznaczeniem na spłatę wcześniej zaciągniętych zobowiązań z tytułu kredytów i pożyczek.
W obu przypadkach jedyną ofertę w zapytaniach ofertowych złożył Bank Spółdzielczy w Halinowie. Zaproponował oprocentowanie 0,87%. Cena w przypadku pierwszego (200 tys. zł) to 4.804,47 zł. W drugim (856.611 zł) -20.549,76 zł.
Kredyty mają być spłacane w latach 2021-2025.

JS

Przebudowa zakończona

SOBOLEW Zakończyła się przebudowa trzech ulic w centrum -O. Błachnio, 3 Maja i Lipowej.
Na dwóch pierwszych -na ich całej długości -położono nawierzchnię asfaltową. Ponadto przy 3 Maja przebudowano chodnik (kostka o grubości 6 centymetrów) oraz zjazdy (kostka o grubości 8 centymetrów).
Natomiast na ulicy Lipowej została zmodernizowana kanalizacja deszczowa.
Prace prowadziła firma PHU „Towemo" Monika Szczygieł z Otwocka, której oferta okazała się najkorzystniejsza w przetargu ogłoszonym przez gminę. Ich koszt to 263,8 tys. zł.
Ponadto pracownicy referatu komunalnego wykonali zawory odcinające na wodociągach w ulicy O. Błachnio i 3 Maja. Będą one pozwalały, w przypadku awarii, na zakręcenie wody tylko w tych ulicach.

Pamiętają o bohaterach

ŁASKARZEW Obchody 81. rocznicy obrony i spalenia Łaskarzewa 15-17 września 1939 odbędą się w najbliższy czwartek.
W kościele parafialnym zostanie odprawiona uroczysta msza w intencji poległych w obronie miasta i ojczyzny. Początek o godzinie 9:00.
Po mszy, o godzinie 10:00, oficjalne delegacje złożą kwiaty przed pomnikiem obrońców Łaskarzewa na ulicy Warszawskiej.
Na obchody zapraszają burmistrz **Anna Laskowska** i przewodniczący rady miasta **Leszek Bożek**.

JS

Najpiękniejsze piosenki Edith Piaf

ŁASKARZEW W najbliższą niedzielę, 20 września, odbędzie się kolejny koncert organizowany w ramach Festiwalu Akordeonistów w Łaskarzewie.
„Piaf po polsku" w wykonaniu **Doroty Lulki** oraz **Pawła Nowaka** (akordeon) i **Macieja Sadowskiego** (kontrabas), to koncert najpiękniejszych piosenek **Edith Piaf**, śpiewanych w polskich tłumaczeniach **Andrzeja Ozgi**, **Marcina Sosnowskiego** i **Wojciecha Młynarskiego**.
Koncert odbędzie się w sali OSP Łaskarzew. Początek o godzinie 17:00. Obowiązują bezpłatne wejściówki, które są do odebrania w DPT „Bajka". Liczba wejściówek jest ograniczona ze względów sanitarnych.

JS

Podziękują za plony

SOBOLEW W najbliższą niedzielę (20 września), w kościele parafialnym zostanie odprawiona msza dziękczynna za tegoroczne zbiory. Rozpocznie się o godzinie 12:00.
W parafialne dziękczynienie włączy się cała gmina. Z powodu epidemii nie będzie w tym roku dzielenia się chlebem. W procesję z darami można włączyć się z koszem kwiatów lub tegorocznych owoców.
Na uroczystość zapraszają wójt gminy Sobolew i proboszcz parafii w Sobolewie.

INWESTYCJA ZA 230,5 TYS. ZŁ ZAKOŃCZONA

Oficjalnie otwarto przebudowaną ulicę Rynek Mały wraz z jej połączeniem z ulicą Wolską

UM Łaskarzew/Facebook

Oficjalne otwarcie przebudowanej drogi nastąpiło w sobotę, 12 września

Roboty objęły dwa odcinki drogi o łącznej długości 184 metry. Firma Usługi Brukarskie i Projektowe Mateusz Kowaluk wykonała podbudowę z kruszywa oraz nawierzchnię z kostki brukowej betonowej o grubości 8 centymetrów. Powstały zjazdy na posesje i dojścia do schodów z kostki brukowej.
Firma wykonała także odwodnienie i oznakowanie pionowe, ponadto plantowała i obsiała trawą pas zieleni. Wykonawca przebudował również zjazd z ulicy Rynek Mały na ulicę Wolską z kostki brukowej betonowej o grubości 8 centymetrów.
Roboty wyniosły 230,5 tys. zł. Na tę inwestycję miasto pozyskało 146.702 zł w ramach Programu Rozwoju Obszarów Wiejskich.
Oficjalne otwarcie drogi nastąpiło w sobotę, 12 września. Wzięli w nim udział między innymi **Janina Ewa Orzełowska**, członek zarządu województwa mazowieckiego, burmistrz **Anna Laskowska** i przewodniczący rady miasta **Leszek Bożek**.

-Bardzo cieszy ta inwestycja, cieszy każdy nowy odcinek drogi czy nowe miejsce do rekreacji, bo poprawia to jakość i komfort życia mieszkańców. Cieszy tym bardziej, że -jak ktoś ocenił -"na Małym Rynku od lat nic nie było robione" -podsumowuje zakończoną inwestycję pani burmistrz.

PLANOWANE KOLEJNE PRACE

A. Laskowska dodaje, że są planowane dalsze prace na tym terenie, między innymi pielęgnacja roślin, być może remont ulicy Andersa -ale to zależy od możliwości pozyskania dofinansowania na ten cel.
Przypomnijmy, zakończona inwestycja, to kolejny etap odnowienia mniejszego z łaskarzewskich rynków. W ubiegłym roku powstała tu Otwarta Strefa Aktywności. W jej skład wchodzą siłownia plenerowa (koło tai-chi, biegacz, wioślarz, pompki, drabinka duża, rozciąganie), strefa rekreacji (cztery ławki parkowe, gra plenerowa kółko i krzyżyk, stół do gry w ping ponga) oraz sprawnościowy plac zabaw (huśtawka bocianie gniazdo, ścianka wspinaczkowa i piramida linowa).
Roboty przeprowadziła firma Kraina Zieleni spod Wysokiego Mazowieckiego. Miasto pozyskało na ten cel 50 tys. zł w ramach rządowego programu rozwoju małej infrastruktury sportowo-rekreacyjnej o charakterze wielopokoleniowym.
Ponadto wokół OSA utworzono ścieżkę edukacyjno-przyrodniczą. Zamontowano 48 sztuk urządzeń edukacyjno-dydaktycznych i nasadzono 644 rośliny. Zadanie realizowała firma KMK Group Monika Jurczyńska. Swoje usługi wyceniła na 88.806 złotych. Miasto wsparło się 80 tysiącami złotych z Wojewódzkiego Funduszu Ochrony Środowiska i Gospodarki Wodnej w Warszawie.

Jarosław Staszczuk

Trwa inwentaryzacja

Do końca października na terenie gminy Łaskarzew potrwa inwentaryzacja źródeł niskiej emisji (urządzeń do ogrzewania budynków i dostarczania ciepłej wody). Obejmuje ona budynki mieszkalne, handlowe, usługowe i przemysłowe

Akcję prowadzą pracownicy Urzędu Gminy Łaskarzew, którzy odwiedzają nieruchomości na terenie całej gminy. Pytają między innymi o sposób ogrzewania budynku, typ kotła grzewczego, ilość zużytego paliwa. Ankieterzy będą pracować w terenie zarówno w dni powszednie (godziny 9:00-20:00), jak i weekendy (10:00-18:00).
Podczas inwentaryzacji nie będą spisywane dane osobowe mieszkańców.
-Inwentaryzacja ma na celu dokładne rozpoznanie, jakimi źródłami ciepła mieszkańcy ogrzewają swoje domy. Wyniki tych prac posłużą do określenia potrzeb w zakresie likwidacji urządzeń grzewczych opalanych paliwem stałym będących źródłem niskiej emisji i zastąpienia ich przez urządzenia bardziej ekologiczne i energooszczędne -informują władze gminy.
W związku z tym gmina zwraca się z prośbą do właścicieli i zarządców nieruchomości o współpracę z osobami, które będą pracować w terenie i pomoc w wypełnieniu ankiety inwentaryzacyjnej poprzez przygotowanie i przekazanie informacji.

ANKIETER Z IDENTYFIKATOREM I UPOWAŻNIENIEM

Informacje będą dotyczyły wieku i powierzchni użytkowej budynku, źródła ogrzewania budynku i ciepłej wody (rodzaj, wiek źródła ciepła, stosowane paliwo), orientacyjnego zużycia paliw i energii na cele ogrzewania, wykonanych termomodernizacji budynku czy planów dotyczących wymiany źródła ciepła.
Ankieter musi posiadać przy sobie identyfikator oraz pisemne upoważnienie wójta gminy Łaskarzew do przeprowadzenia inwentaryzacji.
W przypadku pytań można skontaktować się z Urzędem Gminy w Łaskarzewie (pokój nr 9, tel. (25) 684 50 24 w.17 -w godzinach pracy urzędu, email: anna.gogacz@laskarzew.pl, edyta.wielgosz@laskarzew.pl).
Gmina realizuje projekt w ramach „Mazowieckiego Instrumentu Wsparcia Ochrony Powietrza MAZOWSZE 2020" finansowanego przez Urząd Marszałkowski Województwa Mazowieckiego.

JS

Zgodnie z regulaminem MIWOP 2020, dla lokali lub budynków, których użytkownicy uniemożliwili przeprowadzenie inwentaryzacji, za sposób ogrzewania uznaje się wykorzystanie najbardziej emisyjnego źródła bezklasowego, tzw. ,,kopciuchy''.

eprasa.pl 069

Stronę z informacjami z terenu gmin Pilawa i Parysów
redaguje Ewelina Karbowska e-mail: pilawa@twojglos.pl, tel. 503 006 290

PETYCJA ODRZUCONA

Radni rozpatrzyli pismo w przedmiocie zmiany prawa miejscowego, złożone przez adwokat Renatę Sutor. Nie uwzględnili go w całości

Na początku czerwca do Rady Gminy Parysów wpłynęła petycja złożona w interesie publicznym w zakresie zmiany przepisów prawa miejscowego, w szczególności poprzez dofinansowanie pieniężne lub rzeczowe (tablety) rodziców mieszkających i wychowujących swoje dzieci w danej gminie w zakresie edukacji ich pociech, które z powodu pandemii w Polsce, a w tym panującym ograniczeniom liczby miejsc, nie mogą uczyć się w szkole lub przebywać w przedszkolu, a tym samym opieka, a zwłaszcza edukacja została przerzucona na rodziców. Po drugie adwokat postulowała o utworzenie miejsc i pomieszczeń, gdzie można zostawić odzież, obuwie oraz żywność dla osób potrzebujących.

Przewodniczący rady Marek Bogusz przekazał petycję do Komisji Skarg, Wniosków i Petycji celem jej rozpatrzenia oraz przedstawienia radzie opinii w tej sprawie. Radni z komisji na posiedzeniu 20 sierpnia w wyniku dokonanej analizy i przedłożonych wyjaśnień stwierdzili, że gmina na bieżąco monitoruje zapotrzebowanie szkół w pomoce dydaktyczne wspierające zdalną edukację. W tym zakresie realizuje projekt dofinansowany ze środków Europejskiego Funduszu Rozwoju Regionalnego „Zdalna Szkoła+ w ramach Ogólnopolskiej Sieci Edukacyjnej". Zakupiono 41 laptopów wraz z oprogramowaniem i wszelkie zgłoszone potrzeby edukacyjne na bieżąco są zaspokajane.

W CZASIE PANDEMII NIE ZWIĘKSZYŁA SIĘ LICZBA POTRZEBUJĄCYCH

Pracownicy Gminnego Ośrodka Pomocy Społecznej w Parysowie są w stałym kontakcie z potrzebującymi i na bieżąco zaspokajają ich potrzeby. Osoby nie mające odzieży lub obuwia otrzymują zasiłek celowy ze środków własnych budżetu gminy na ich zakup. Ponadto do ośrodka zgłaszają się mieszkańcy i przekazują ubrania i buty w dobrym stanie, a te po weryfikacji potrzeb dawane są potrzebującym. Pomoc żywnościową GOPS realizuje poprzez przystąpienie do Programu Operacyjnego Pomoc Żywnościowa 2014 – 2020, w ramach którego wydawane są skierowania do organizacji, które dystrybuują żywność. Na terenie gminy realizowany jest też program rządowy „Posiłek w szkole i w domu", w ramach którego potrzebujący otrzymują bony wartościowe, które można wykorzystać w lokalnym sklepie na zakup najbardziej potrzebnych artykułów żywnościowych. W czasie pandemii koronowirusa GOPS nie zaobserwował zwiększonego zainteresowania pomocą.

Radni na sesji w pełni podzielili stanowisko Komisji Skarg, Wniosków i Petycji dotyczące sposobu rozpatrzenia przedmiotowej petycji i nie uwzględnili jej w całości.

Ewelina Karbowska

Burmistrz w roli prelegenta

Na zaproszenie Mazowieckiej Jednostki Wdrażania Programów Unijnych Albina Łubian uczestniczyła w konferencji regionalnej „Efekty Unii Europejskiej w wielu odsłonach. Mazowsze 2020"

W roli wygłaszającego prelekcję burmistrz mogła krótko zaprezentować efekty i doświadczenia z realizacji projektów na terenie miasta i gminy Pilawa z dofinansowaniem z Regionalnego Programu Operacyjnego Województwa Mazowieckiego.

Albina Łubian

W roli mówcy burmistrz Albina Łubian zaprezentowała efekty i doświadczenia z realizacji projektów na terenie miasta i gminy Pilawa z dofinansowaniem z Regionalnego Programu Operacyjnego Województwa Mazowieckiego

Konferencję prowadziła Justyna Zambrowska, kierownik siedleckiego oddziału Mazowieckiej Jednostki Wdrażania Programów Unijnych. W spotkaniu uczestniczyła Elżbieta Lanc, Wicemarszałek Województwa Mazowieckiego, Monika Tchórznicka, zastępca dyrektora Mazowieckiej Jednostki Wdrażania Programów Unijnych, Magdalena Sałata, dyrektor Delegatury Urzędu Marszałkowskiego w Siedlcach oraz przedstawiciele samorządów i przedsiębiorcy.

Konferencję można oglądać na stronach internetowych mazovia.eu i Mazowieckiej Jednostki Wdrażania Programów Unijnych.

EK.

Wsparcie dla młodych strażaków

Młodzieżowa Drużyna Pożarnicza OSP Puznówka otrzyma 15.000 zł dofinansowania

Na terenie gminy Garwolin 3 września odbyło się oficjalne podpisanie umów z Wojewódzkiego Funduszu Ochrony Środowiska i Gospodarki Wodnej w Warszawie. Przy udziale ministra Henryka Kowalczyka, jednostki OSP otrzymały dotację dla Młodzieżowych Drużyn Pożarniczych.

Ze strony WFOSiGW w podpisaniu udział wzięła wiceprezes Kamila Mokrzycka i Agnieszka Kiljanczyk, Dyrektor Siedleckiej Delegatury funduszu, przedstawiciele samorządów i strażacy. OSP Puznówka reprezentował prezes Robert Rosłaniec.

EK.

Albina Łubian

Umowę na dofinansowanie podpisał Robert Rosłaniec, prezes OSP Puznówka

urpasa.pl 069d1b853c

Spotkają się radni

PARYSÓW Sesja odbędzie się w czwartek (17 września) o 18:00 w sali widowiskowej Gminnej Biblioteki Publicznej.

Radni podejmą decyzję w sprawie uchylenia uchwały dotyczącej zaciągnięcia długoterminowej pożyczki z Wojewódzkiego Funduszu Ochrony Środowiska i Gospodarki Wodnej w Warszawie. Dokonają zmian w Wieloletniej Prognozie Finansowej na lata 2020-2030 i w tegorocznym budżecie. Podejmą uchwałę o udzieleniu dotacji celowej na prace konserwatorskie, restauratorskie lub roboty budowlane Parafii pw. Wniebowzięcia NMP.

Przed zamknięciem posiedzenia będzie czas na informację wójt o działalności między sesjami, a także na wnioski, interpelacje i sprawy różne.

EK.

Spisz się w urzędzie

PILAWA/PARYSÓW Gminne Punkty Spisowe czynne są w dni pracy urzędników.

W Pilawie znajduje się on na piętrze budynku urzędu miasta i gminy. Otwarty jest w poniedziałki w godzinach od 9:00 do 17:00 i od wtorku do piątku od 8:00 do 16:00. W przypadku chęci skorzystania z możliwości samospisu w punkcie, należy się skontaktować z pracownikiem w pokoju nr 4 lub telefonicznie dzwoniąc pod numer 25 685 61 10 wew. 43.

W Parysowie to specjalnie przygotowane miejsce wyłącznie dla rolników chcących skorzystać z samospisu internetowego, wyposażone w komputer i Internet, jest dostępne w godzinach od 7:00 do 15:00.

EK.

Kupią stoły i ławki

GMINA PARYSÓW Przetarg został rozstrzygnięty i wybrano najkorzystniejszą ofertę.

Zapytanie ofertowe zostało podzielone na trzy zadania. Pierwsze to zakup i montaż altany dla wsi Stodzew, drugie zakup ławek i stołów do altany we wsi Stodzew, a trzecie zakup i montaż altany wraz z ławkami i stołami dla wsi Poschła. W przetargu zgłosiło się sześć firm. Jako najkorzystniejszą wybrano ofertę złożoną przez „Drewnex" Stolarstwo Mariusz Szot z Cykarzewa Północnego. Firma zaproponowała, że wykona prace za 34.000 zł brutto, dzieląc, że zadanie pierwsze będzie kosztowało 10.000 zł, drugie 7.000 zł, a trzecie 17.000 zł.

EK.

Złote Gody w środę

PARYSÓW Zostanie zorganizowany jubileusz 50- i 60-lecia pożycia małżeńskiego.

Uroczystość w środę, 16 września dla 29 par rozpocznie się mszą o 10:00 w parysowskim kościele. Po zakończeniu Eucharystii jubilaci udadzą się do Gminnej Biblioteki Publicznej na uroczyste wręczenie medali. Nie zabraknie zaproszonych gości, a wśród nich m.in. senator Marii Koc.

Fotorelacja z tego wydarzenia już w kolejnym numerze Twojego Głosu.

EK.

Wysłuchają mieszkańców

PARYSÓW Raz w tygodniu przyjmowani są interesanci. Wójt Bożena Kwiatkowska, Marek Bogusz, Przewodniczący Rady Gminy lub wyznaczeni przez nich zastępcy przyjmują mieszkańców. W sprawach skarg i wniosków można przyjść w każdą pracującą środę w godzinach od 15:00 do 16:00.

EK.

Stronę z informacjami z terenu gmin Łaskarzew i Sobolew
redaguje Wioleta Zając e-mail: wioleta@twojglos.pl, tel. 508 662 577

Spisz się w gminie

POWIAT Rolnicy, którzy nie mają dostępu do Internetu, mogą skorzystać z Gminnych Punktów Spisowych, które zostały uruchomione w urzędach.
To specjalnie przygotowane miejsce wyłącznie dla rolników chcących skorzystać z samospisu internetowego. Przy korzystaniu z Gminnego Punktu Spisowego nie obowiązuje rejonizacja.
W urzędzie w Miastkowie Kościelnym powołano Gminne Biuro Spisowe. W skład biura wchodzą: **Sławomir Rusak** (zastępca gminnego komisarza spisowego), **Grzegorz Matryba** (koordynator), **Elżbieta Sitek** (członek), **Jowita Rogala** (członek). Punkty spisowe działają również w urzędach w Borowiu i Górznie.

Będą konsultacje z organizacjami

GMINA GÓRZNO Wójt **Waldemar Sabak** ogłosił przeprowadzenie konsultacji projektu programu współpracy gminy Górzno z organizacjami pozarządowymi.
Spotkanie w tej sprawie odbędzie się w piątek, 25 września o godzinie 11:00 w budynku Urzędu Gminy w Górznie. Formą konsultacji będzie otwarte spotkanie z przedstawicielami organizacji pozarządowych.

W rocznicę bitwy

GMINA BOROWIE Wójt **Wiesław Gąska** oraz dyrektor Gminnego Ośrodka Kultury w Borowiu **Katarzyna Iwaniec** zapraszają na obchody 81. rocznicy bitwy pod Jaźwinami.
Uroczystość odbędzie się w czwartek, 17 września o godz. 18:00. W programie przewidziano przedstawienie historii przebiegu bitwy, poświęcenie nowo postawionego krzyża, złożenie wiązanek kwiatów oraz koncert pieśni patriotycznych w wykonaniu Gminnej Orkiestry Dętej z Borowia.

Budują wodociąg

GMINA BOROWIE Pod koniec czerwca samorząd podpisał umowę z firmą P.H.U. HYDROMIX Sebastiana Piętki z siedzibą w miejscowości Stara Huta, która w ogłoszonym postępowaniu przetargowym złożyła najkorzystniejszą ofertę.
Wymieniona firma najpóźniej do końca października wybuduje wodociąg w miejscowości Głosków o łącznej długości 2 418,5 mb, oraz w miejscowościach Głosków - Wilchta o łącznej długości 1 311,00 mb. W ramach zadania zostanie wykonanych siedem przyłączy.
Całkowity koszt inwestycji, która z pewnością ucieszy mieszkańców, to kwota 507 tys. 193,71 zł.

WZ

Sprzedali działkę gminną

GMINA GÓRZNO 8 września odbyło się posiedzenie komisji przetargowej, w sprawie sprzedaży nieruchomości niezabudowanej położonej we wsi Łąki, będącej własnością gminy Górzno.
Warunkiem wzięcia udziału w przetargu było wpłacenie wadium, czego dokonały dwie osoby. Cenę wywoławczą w kwocie 38 130 zł za półhektarową działkę, ustalił wójt gminy Górzno **Waldemar Sabak**, na podstawie wyceny nieruchomości, sporządzonej przez uprawnionego rzeczoznawcę majątkowego.
Najkorzystniejszą ofertę w wysokości 50 tys. zł zaproponowała firma z Warszawy - GOH SP. Z O.O, która jest producentem świeżych kiełków warzywnych i ziół.

SENIORKI NA WARSZTATACH

Panie będą spotykały się co tydzień na warsztatach

„Aktywne seniorki" z Chęcin uzyskały dotację na cykl warsztatów

Członkinie Koła Gospodyń Wiejskich „Chęcinianki: stworzyły nieformalną grupę „Aktywne seniorki". Udało im się pozyskać dotację na projekt pod nazwą „Rękodzieło - wystarczy chcieć".
Zadanie dofinansowane jest ze środków budżetu województwa mazowieckiego w ramach projektu trzyletniego projektu „Bony dla seniorów", realizowanego przez Stowarzyszenie Radomskie Centrum Przedsiębiorczości. Kwota uzyskanej dotacji jest maksymalna i wynosi 1850 zł.
-Wniosek przygotowywałyśmy już w lutym tego roku, ale pandemia pokrzyżowała nasze plany. Udało się w ostatniej chwili -mówi jedna z członkiń „Aktywnych seniorek" - **Teresa Poreda**.
Dzięki tym środkom zewnętrznym panie będą mogły wziąć udział w cyklu warsztatów rękodzielniczych. Zaplanowano już pięć spotkań, podczas których panie będą przygotowywały się do okresu bożonarodzeniowego. Z zakupionych materiałów powstaną stroiki, wianki, bombki, czy wieszaki z wykorzystaniem metody decopauge. W perspektywie jest również drugi projekt - „Żyj zdrowo", gdzie panie będą gotowały, słuchały wykładów dietetyczki oraz brały udział w ćwiczeniach. Kwota dofinansowania to 1250 zł.

INTEGRACJA I WSPÓLNE POMYSŁY

Założeniem projektu „Bony dla seniora" jest to, żeby zaktywizować grupę 55+.
-Wiele razy spotkaliśmy się w Mazowieckim Centrum Polityki Społecznej i po rozmowach okazywało się, że seniorzy siedzą w domu, często mają depresję, jedyne co, to mogą wyjść do kościoła albo do lekarza. Trzeba ich wciągnąć w inicjatywy oddolne. Muszą się zaprzyjaźnić, zintegrować w swoich środowiskach -mówi przedstawicielka Stowarzyszenia Radomskie Centrum Przedsiębiorczości - **Izabela Kowalska**.
Projekt obejmuje całe Mazowsze, a nabór wniosków jest co miesiąc.
-Seniorzy mają bardzo dużo pomysłów i tematyka tych wniosków jest bardzo różnorodna - patriotyczna, kulinarna, rękodzielnicza i ekologiczna. Są tak fantastyczne inicjatywy, że jak przychodzą te wnioski, to wydaje się, że tych środków może być mało, ale tak dużo udaje się zrobić -dodaje koordynatorka projektu.

Wioleta Zając

Zdalna nauka to już nie problem

Gmina Górzno po raz drugi uzyskała dofinansowanie na wsparcie nauki zdalnej.

UG Górzno

Sprzęt trafił do wszystkich szkół w gminie

Wszystko w ramach Programu Operacyjnego Polska Cyfrowa na lata 2014-2020. To projekt grantowy „Zdalna Szkoła +", realizowany w ramach Ogólnopolskiej Sieci Edukacyjnej. Podobnie jak w pierwszym etapie wspierania nauki zdalnej dofinansowanie wynosi 100% i nie ma udziału wkładu własnego.
Celem projektu jest wsparcie realizacji podstawy programowej w formie nauki zdalnej poprzez zapewnienie dostępu do sprzętu dla najbardziej potrzebujących uczniów, w tym uczniów z rodzin wielodzietnych. Pomoc będzie kierowana do uczniów pochodzących z rodzin znajdujących się w trudnej sytuacji materialnej, mających techniczne problemy z uczestnictwem w edukacji w warunkach stanu epidemii koronawirusa. Uzyskane przez Gminę Górzno wsparcie finansowe w wysokości 92 tys. 840,40 zł zostało przeznaczone na zakup 37 nowych laptopów wraz z oprogramowaniem Office, które trafiło do wszystkich szkół podstawowych prowadzonych przez gminę Górzno. Pod koniec sierpnia w urzędzie odbyło się spotkanie organizacyjne organu prowadzącego z dyrektorami podległych placówek oświatowych.
Po spotkaniu wójt Waldemar Sabak przekazał protokolarnie zakupiony sprzęt dyrektorom podległych placówek.

WZ

egrzeszki/pl 069d2b0

Stronę z informacjami z terenu gmin Trojanów i Żelechów
redaguje Tomasz Kępka, e-mail: tomaszkepka@twojglos.pl

KIBICE JUŻ NIE ZMOKNĄ

Przed inwestycją miejsce obok boiska świeciło pustkami. Wystarczyło niespełna dwa miesiące, by pojawiła się kostka, trybuny i zadaszenie. Na zdjęciu początek prac w pierwszej dekadzie sierpnia prezentuje burmistrz Łukasz Bogusz

Blaszane zadaszenie posłuży na lata, a plastikowe krzesełka dodatkowo zapewnią wygodę. Miejski stadion Klubu Sportowego „Sęp" wzbogaci się o nowe trybuny

Kolejne dotacje dla Żelechowa zostały mądrze wykorzystane. W ostatnim czasie samorząd pozyskał z województwa mazowieckiego 90 tys. zł (pieniądze pochodzą z Mazowieckiego Instrumentu Wsparcia Infrastruktury Sportowej MAZOWSZE 2020). Całkowity koszt zadania będzie wprawdzie zdecydowanie wyższy, bo sięgnie aż 240 tys. zł, ale brakujące środki dołoży gmina z własnego budżetu.

PONAD 200 NOWYCH KRZESEŁEK

W zakresie zadania do tej pory udało się wykonać większość prac. Przy stadionie już stanęły 5-rzędowe trybuny z 208 miejscami siedzącymi z oparciami dla widzów oraz zadaszenie. Trybuny oraz metalowy dach z ocynkowanej stali wykonała firma „Prostar" z Poznania. Całość konstrukcji pomógł osadzić na podłożu generalny wykonawca robót, Zakład Gospodarki Komunalnej w Żelechowie. Gminna spółka wykonała całą podbudowę do wzniesienia trybun. Budowlańcy z ZGK zajęli się robotami ziemnymi oraz ułożyli chodniki o długości około 140 m prowadzące od wejścia na stadion w kierunku trybun. Do pełnego zakończania prac brakuje niewiele. W najbliższym czasie władze planują dokonać montażu dwóch stojaków dla rowery oraz koszy na śmieci.

Na nowych krzesełkach będzie mogło zasiąść nawet 200 kibiców

-Trzeba będzie też dosiać trawy na terenach objętych robotami ziemnymi wzdłuż chodników oraz na skarpie wału -tłumaczy kierownik Wydziału Planowania i Zarządzania Infrastrukturą w Urzędzie Miejskim **Stefan Gora**.

PRZYGOTOWANIA DO JUBILEUSZU

Nowe trybuny to jednak nie jedyna inwestycja na miejskim stadionie. Dzięki współpracy Klubu Sportowego „Sęp" i Urzędu Miejskiego udało się zrobić dużo więcej. Przyczyna takiego natężenia prac jest prosta.

-W przyszłym roku będziemy obchodzili setną rocznicę utworzenia naszego Klubu. Jest on najstarszy w rejonie siedleckim i jednym z 20 najstarszych na Mazowszu -zaznacza prezes „Sępa" **Grzegorz Kapczyński**.

Metalową konstrukcję, na której stanęły trybuny zamontowała firma „Prostar" z Poznania

W przygotowaniu do jubileuszu władze Klubu postanowiły działać długofalowo. Oprócz trybun udało im się wyremontować wnętrza budynku sportowego.

-Są nowe natryski, łazienki, szatnie i świetlice. Wymieniliśmy też instalację elektryczną -wylicza prezes.

Zmianie uległy też boiska.

-Zweryfikowaliśmy boisko do rozgrywek, posialiśmy na nim nową trawę. A na głównym i bocznym placu do gier zamontowaliśmy nowe piłkochwyty -zauważa Kapczyński.

Równolegle z inwestycjami materialnymi ruszyły także inwestycje w kapitał ludzki. Chodzi o przeorganizowanie systemu szkoleń piłkarzy. Jak przyznaje prezes, pewne prace zostały pod tym względem wykonane, a na efekty trzeba będzie poczekać dwa, może trzy lata.

W sferze planów pozostaje jeszcze remont zewnętrznej elewacji obiektów Klubu.

-Mam nadzieję, że przy dobrej współpracy z Urzędem i burmistrzem uda się to zrobić -uważa Kapczyński.

Tomasz Kępka

Strażacy otrzymają nowy sprzęt

TROJANÓW Umowa już została zawarta, teraz czas na zakupy. Jednostka Ochotniczej Straży Pożarnej w Babicach dostanie z Wojewódzkiego Funduszu Ochrony Środowiska i Gospodarki Wodnej w Warszawie dofinansowanie na zakup potrzebnego sprzętu. Dokumenty uprawniające do skorzystania z dotacji podpisał 3 września w Garwolinie wójt Trojanowa **Stanisław Kostyra** oraz zastępca prezesa Funduszu **Kamila Mokrzycka**.

Zgodnie z umową OSP Babice będzie mogła nabyć sprzęt za kwotę 19 tys. 894 zł 60 gr. Wydatek w całości sfinansuje Fundusz, bez konieczności dokładania z budżetu gminy.

Plan na zakupy już został sporządzony. Jednostka wśród potrzeb wyliczyła następujące przyrządy: 2 szt. ubrań specjalnych, 3 pary butów strażackich, 4 pary butów gumowych, 4 pary rękawic, 6 kominiarek, 4 hełmy, 2 kombinezony, motopompę pływającą, sito kominowe, bosak i nożyce dielektryczne, oraz 2 latarki kątowe.

Według prezesa OSP zamówienie będzie stanowiło duże wsparcie dla ochotników.

-To bardzo wyraźna pomoc. Do tej pory nie dostaliśmy aż takiej kwoty na zakupy. Rok temu było to tylko 5 tys. zł. Teraz dostaliśmy dotację 4 razy większą -nie kryje radości **Lucjan Kujda**.

Nowy sprzęt jest potrzebny choćby dlatego, że ten dawny ulega systematycznemu zużyciu. Chodzi zwłaszcza o mundury, rękawice i środki ochrony osobistej.

-Poza tym wiele sprzętów traci atesty i musimy je wymieniać na nowe -zauważa Kujda.

Jednostka w Babicach liczy 28 druhów. Jak przyznaje jej prezes, stan liczebny jest na stabilnym poziomie, choć mogłoby być strażaków więcej. W ostatnim czasie jednostka nieustanie inwestuje w swoją remizę. Placówka 3 lata temu przeszła gruntowny remont. Została odnowiona i ocieplona. Inwestycję sfinansował Urząd Gminy w Trojanowie.

TK.

Urząd otwiera Punkt Spisowy

ŻELECHÓW Rolnicy nieposiadający komputera z dostępem do Internetu nie powinni mieć powodów do obaw w kontekście rozpoczętego we wrześniu Powszechnego Spisu Rolnego.

Z myślą właśnie o takich osobach Urząd Miejski uruchomił specjalny Gminny Punkt Spisowy. Jest to miejsce wyposażone w komputer i Internet, dedykowane wyłącznie dla rolników chcących skorzystać z samospisu internetowego, czyli obowiązkowej metody spisowej. Na lokalizację Punktu została wybrana siedziba Urzędu Miejskiego w Żelechowie. Urzędnicy będą czekali na rolników w pokoju nr 19, w godzinach od 8:00 do 16:00.

Co ważne, przy korzystaniu z Gminnego Punktu Spisowego nie obowiązuje rejonizacja. Najwygodniej będzie udać się do Punktu Spisowego w gminie, w której dany rolnik mieszka. Ale można również skorzystać z możliwości spisu w każdym urzędzie miasta lub gminy w Polsce.

Funkcjonowanie Gminnych Punktów Spisowych w gminach zlokalizowanych na terenie powiatów objętych obostrzeniami epidemicznymi (obszary żółte i czerwone) będzie zawieszone do czasu zniesienia obostrzeń.

TK.

Masz Temat?
Zadzwoń 500 413 026

eprasa.pl 069d1b853c

W obiektywie rolnika

POWIAT Placówka terenowa KRUS w Garwolinie zachęca do udziału w konkursie fotograficznym.

W konkursie pod hasłem „Bezpieczne Gospodarstwo Rolne w obiektywie rolnika” mogą wziąć udział właściciele gospodarstw rolnych z terenu gminy Maciejowice, Miastków Kościelny, Trojanów, Sobienie Jeziory oraz Górzno. Zadaniem konkursowym uczestnika jest samodzielne zidentyfikowanie zagrożeń wypadkowych we własnym gospodarstwie rolnym, wykonanie odpowiednich rozwiązań zwiększających bezpieczeństwo oraz udokumentowanie ich zdjęciami wraz z opisem.

Zakresy rozwiązań zwiększających bezpieczeństwo powinny obejmować trzy tematy. Są to: zapobieganie upadkom w gospodarstwie rolnym w ramach kampanii KRUS „Rola rolnika, by upadku unikał”, zapobieganie pochwyceniom i uderzeniom przez części ruchome maszyn i urządzeń w ramach kampanii KRUS „Mądrze postępujesz, wypadku nie spowodujesz”, zapobieganie uderzeniom, przygnieceniom i pogryzieniom przez zwierzęta oraz chorobom odzwierzęcym w ramach kampanii KRUS „Nie ryzykujesz, gdy znasz i szanujesz”.

Uczestnik konkursu musi złożyć w placówce KRUS w Garwolinie płytę CD ze zdjęciami. Każda fotografia powinna przedstawiać inne rozwiązanie poprawiające bezpieczeństwo pracy w gospodarstwie rolnym. Z każdego zakresu tematycznego powinny być 3 zdjęcia (razem 9 zdjęć). Płyta musi być opisana danymi adresowymi autora oraz dopiskiem „Konkurs fotograficzny KRUS gmina …”. Do płyty należy dołączyć zgłoszenie konkursowe, opis wykonanych rozwiązań poprawiających bezpieczeństwo oraz klauzulę informacyjną dotycząca przetwarzania danych osobowych, zgodę na przetwarzanie danych osobowych i wykorzystanie wizerunku do promocji konkursu. Przy ocenie zastosowanych rozwiązań poprawiających bezpieczeństwo w gospodarstwie rolnym brane będą pod uwagę: zgodność zastosowanego rozwiązania z zasadami bhp i tematyką konkursu oraz jego trwałość. Prace konkursowe należy dostarczyć do 31 października.

Konkurs przebiega w dwóch etapach: gminnym i regionalnym. Praca laureata pierwszego miejsca etapu gminnego przejdzie do etapu regionalnego. Dla laureatów konkursu przewidziano nagrody rzeczowe ufundowane przez KRUS.

Dodatkowe informacje na temat konkursu oraz regulamin konkursu wraz z załącznikami można uzyskać w siedzibie PT KRUS w Garwolinie na ul. M.Juszczyka 4, tel. (25) 6843246 (**Joanna Grzechnik**, **Anna Makulec**)

WZ

Wraca „Kino w szpilkach”

POWIAT Projekcja z myślą o przedstawicielkach płci pięknej już w środę (30 września).

Podczas wrześniowej edycji „Kina w szpilkach” do zobaczenia będzie film „Gorący temat”. Wydarzenie wystartuje o 19:00. W związku z wymogami sanitarnymi co drugie miejsce na sali kinowej musi pozostać wolne.

-*Przypominamy też o zasłanianiu ust i nosa. Nie możemy też zorganizować poczęstunku, ale będzie za to dużo upominków do rozlosowania* -wyjaśniają pracownicy Kina Wilga.

Bilety będzie można zakupić od wtorku, 22 września. O 10:00 wystartuje sprzedaż online, a od 12:15 w kasie kina.

EK.

Punkt czynny inaczej

POWIAT Od wtorku (15 września) Punkt Diagnostyki Mobilnej będzie czynny od 8:00 do 12:00.

W tych godzinach będzie można wykonywać badania, wykrywające koronawirusa w organizmie.

Punkt zlokalizowany jest na parkingu przy zbiegu ulic Staszica i Sportowej w Garwolinie.

EK.

BOGATSI W SPRZĘT I WYPOSAŻENIE

UG Garwolin

W spotkaniu udział wzięli: minister Henryk Kowalczyk, zastępca Prezesa Zarządu WFOŚiGW Kamila Mokrzycka, dyrektor Wydziału Zamiejscowego Agnieszka Kiljańczyk, starosta Mirosław Walicki, komendant PSP w Garwolinie st. bryg. Krzysztof Tuszowski, prezes Zarządu Oddziału Powiatowego ZOSP RP w Garwolinie druh Waldemar Sabak, przedstawiciele władz samorządowych i reprezentanci OSP

Trzy jednostki OSP z gminy Garwolin otrzymały w sumie ponad 60 tys. zł na zwiększenie gotowości bojowej

Inwestycja w straże, to efekt programów Wojewódzkiego Funduszu Ochrony Środowiska i Gospodarki Wodnej w Warszawie, dofinansowujących ochotnicze jednostki. 3 września w restauracji „Sulbin” odbyło się uroczyste podpisanie umów. W ramach dofinansowanych projektów straże zakupią sprzęt i wyposażenie, dzięki którym zwiększą gotowość bojową. Jednostka OSP Miętne zakupi osiem kompletów ubrań specjalnych na łączną kwotę prawie 22 tys. zł. W nowe ubrania strażackie wzbogaci się również OSP Niecieplin (6 kompletów), a także w skórzane strażackie buty (5 kompletów) i buty strażackie gumowe (5 kompletów). Ponadto, strażacy dostaną 6 nowych hełmów. Całość wyposażenia warta jest ponad 20,3 tys. zł. OSP Ruda Talubska otrzyma ratowniczy sprzęt hydrauliczny- agregat o wartości 22 tys. zł.

Łączna kwota zakupów dla druhów OSP z gminy Garwolin wyniosła 64 tys. 303 zł, w tym 50 tys. zł stanowi dotacja WFOSiGW. 14 tys. 303 zł, to dotacja przekazana strażakom na wkład własny przez gminę Garwolin.

Wioleta Zając

Nie zapomnieli o „Lisich Jamach”

UG Garwolin

GMINA GARWOLIN 14 września złożono kwiaty na „Lisich Jamach”, gdzie w latach 1942-44 niemieccy żołnierze rozstrzelali ponad 2,5 tys. ludzi różnych narodowości. W bieżącym roku obchody Dnia Pamięci Ofiar Totalitaryzmu ograniczone zostały do złożenia wiązanek i zapalenia zniczy przez delegacje. Cześć pomordowanym oddali: wójt gminy Garwolin Marcin Kołodziejczyk, poseł Grzegorz Woźniak, wicestarosta powiatu garwolińskiego Marek Ziędalski oraz przedstawiciele stowarzyszeń historycznych oraz Światowego Związku Żołnierzy Armii Krajowej Obwodu „Gołąb” w Garwolinie

PARAFIADA POŁĄCZYŁA ODPUST I DOŻYNKI

W parafii Podwyższenia Św. Krzyża w Miętnem 13 września zostały poświęcone wieńce i chleby dożynkowe. Oddano też oficjalnie do użytku boisko do piłki plażowej

W niedzielę oficjalnie otwarto boisko do piłki plażowej, a ks. Jerzy Janowski, proboszcz parafii w Miętnem poświęcił je

Świętowanie rozpoczęła uroczysta parada bryczek i pojazdów konnych, które przejechały główną ulicą miejscowości. W samo południe została odprawiona msza odpustowa. Przewodniczył jej i Słowo Boże wygłosił ks. Radosław Kacprzak, wykładowca WSP w Radomiu i kapelan Mazowieckiego Szpitala Specjalistycznego. Po eucharystii i procesji wokół kościoła miał miejsce koncert organowy w wykonaniu Józefa Wawra i Jadwigi Wawer. Usłyszeć można było pięć utworów. Koncertowi towarzyszyła recytacja „Zamyślenie o krzyżu” w wykonaniu aktorki Haliny Łabonarskiej, znanej m.in. z filmu „Faustyna”.

Po koncercie odbyło się oficjalne otwarcie i poświęcenie boiska do piłki plażowej. Zaraz po oddaniu boiska do użytkowania zostały na nim rozegrane mecze pomiędzy Kołem Gospodyń Wiejskich z Miętnego i Krystyny, strażakami z OSP Miętne i członkami Rady Parafialnej.

Ewelina Karbowska

Po mszy odbyła się procesja wokół kościoła.

W trakcie koncertu organowego recytację „Zamyślenie o krzyżu” zaprezentowała aktorka Halina Łabonarska

Przecięcia wstęgi na boisku dokonali starosta Mirosław Walicki, sołtys Marek Kot, Grzegorz Kot, wiceprzewodniczący Rady Gminy i Małgorzata Makulec, przedstawiciel nieobecnego na uroczystości wójta gminy Garwolin

Zaraz po otwarciu boisko zostało wypróbowane. Odbyły się mecze. Zagrały drużyny Kół Gospodyń Wiejskich z Miętnego i Krystyny, członkowie OSP Miętne i Rady Parafialnej

Podczas koncertu organowego wystąpili Józef Wawer (organy) i Jadwiga Wawer (altówka)

Wieńce dożynkowe i bochny chleba wypieczone z tegorocznych zbóż przygotowały członkinie Kół Gospodyń Wiejskich z Krystyny (na zdjęciu) i Miętnego

Uroczystość rozpoczęła się o 12:00 mszą w kościele pw. Podwyższenia Krzyża Świętego w Miętnem.

Uroczystej mszy przewodniczył i Słowo Boże wygłosił ks dr Radosław Kacprzak, wykładowca WSP w Radomiu oraz kapelan Mazowieckiego Szpitala Specjalistycznego.

Uroczystość rozpoczęła się od parady i przejazdu bryczek oraz wozów konnych przez Miętne

eprasa.pl 069

ŁASKARZEW ŚWIĘTOWAŁ

Jarosław Staszczuk

Społeczność Łaskarzewa wspólnie obchodziła Dni Miasta. Była modlitwa, wyróżnienia dla mieszkańców, wystawy oraz odsłonięcie tablicy przekazanej przez Prezydenta

Poseł Grzegorz Woźniak/Facebook

Główne obchody Dnia Łaskarzewa zorganizowano w niedzielę, 30 sierpnia. Podczas nich można było obejrzeć między innymi wystawę poświęconą Bitwie Warszawskiej, wystawę zdjęć starego Łaskarzewa oraz poczęstować się krówkami z herbem miasta) i cynamonkami

UM Łaskarzew/Facebook

W ramach obchodów wręczono List Gratulacyjny najstarszej mieszkance miasta. Jest nią 96-letnia Stanisława Brzostowska. Pani Stanisława ma 4 dzieci, 9 wnuków, 15 prawnuków i 2 praprawnuków

UM Łaskarzew/Facebook

Burmistrz Anna Laskowska, zastępca wiceprzewodniczącego rady miasta Aldona Pacek oraz wójt gminy Łaskarzew Marian Janisiewicz odsłonili umieszczoną na budynku urzędu miasta i gminy tablicę upamiętniającą miejsce związane z Bitwą Warszawską. Tablicę poświęcił ksiądz prałat Sławomir Niewęgłowski -łaskarzewski dziekan

UM Łaskarzew/Facebook

Wyróżnienie Uczeń Roku 2020 otrzymał Jakub Misiak -absolwent Szkoły Podstawowej nr 1 im. „Szarych Szeregów" w Łaskarzewie. Jakub jest laureatem konkursu przedmiotowego z historii oraz zakwalifikował się do konkursów rejonowych z innych przedmiotów: biologii, chemii i geografii. O jego sukcesach pisaliśmy na łamach Twojego Głosu

UM Łaskarzew/Facebook

W kościele parafialnym została odprawiona uroczysta msza w intencji mieszkańców miasta. Przedstawiono również sylwetki żołnierzy biorących udział w walkach o niepodległość Polski i w Bitwie Warszawskiej. Po mszy wręczono pamiątkowe statuetki rodzinom bohaterów: Bolesława Klimaszewskiego, Franciszka Gąski, Franciszka Olewińskiego, Franciszka Urbaniaka, Jakuba Krzysztoszka, Karola Jamnickiego, Michała Wichowicza i Teofila Proczka

Pożegnanie wakacji w Świetlicy „Przystań"

W ewelińskiej gajówce odbyło się spotkanie z okazji pożegnania wakacji oraz rozpoczęcia roku szkolnego 2020/2021

SPD Garwolin

Na rozpoczęcie odbył się indywidualny turniej warcabowy między świetlicami z podziałem na dwie kategorie dziewczęta i chłopców. Zwycięzcy otrzymali z rąk Stanisława Buszty medale oraz nagrody rzeczowe, a wszystkie świetlice piłki nożne

Spotkanie zorganizowano 31 sierpnia. W imieniu Zarządu Stowarzyszenia Pomocy Dzieciom w Garwolinie gości przywitała **Kazimiera Buszta** -przewodnicząca organizacji. Program spotkania w Ewelinie przedstawiła **Danuta Siwak** -dyrektor świetlicy "Przystań".

Na rozpoczęcie odbył się indywidualny turniej warcabowy między świetlicami z podziałem na dwie kategorie dziewczęta i chłopców. Zwycięzcy otrzymali z rąk **Stanisława Buszty** medale oraz nagrody rzeczowe, a wszystkie świetlice piłki nożne. Bardzo dużym zainteresowaniem wśród dzieci cieszyły się wyścigi rzędów z przeszkodami oraz sztafeta wahadłowa.

-*Wspólnym akcentem był bieg „Pożegnanie wakacji", w którym wzięli udział wszyscy uczestnicy uroczystości. Igrzyska przygotował i przeprowadził trener Stanisław Buszta* -relacjonuje K. Buszta.

W czasie trwania rywalizacji sportowej wychowankowie zaprezentowali układ taneczny przy muzyce z pomocą instruktorki **Katarzyny Baran**. Następnym punktem imprezy był montaż słowno -muzyczny w wykonaniu dzieci ze świetlicy „Przystań" nr 2 z okazji 100. rocznicy urodzin Jana Pawła II (pod kierunkiem **Małgorzaty Walendy**).

-*Piękna inscenizacja wprowadziła oglądających w nastrój wspomnień i zadumy o naszym Wielkim Polaku Papieżu* -podkreśla K. Buszta.

Na koniec wspólnego spotkania tradycyjnie upieczono kiełbaski. Nad całością czuwała dyrektor świetlicy D. Siwak, która wszystkie dzieci biorące udział w uroczystości obdzieliła słodyczami.

-*Wychowankowie Stowarzyszenia opuszczali przyjazną gajówkę, zadowoleni, pełni sportowych i artystycznych wrażeń* -podsumowuje K. Buszta.

Na spotkanie przybyli **Cezary Tudek** -sekretarz miasta, **Maria Pasik** i **Halina Zalewska** -przedstawiciele MOPS, członkowie Zarządu i Komisji Rewizyjnej Stowarzyszenia, koordynatorzy poszczególnych świetlic oraz nauczyciele i wychowawcy.

JS

Najlepsi w turnieju warcabów

Dziewczyny:
I -Wiktoria Janiec -Rębków;
II -Adrianna Cybulska -Przystań nr 1;
III -Anna Witak -Rębków.

Chłopcy:
I -Karol Kander -Przystań nr 2;
II -Mariusz Witak -Rębków;
III -Maciej Kielak -Przystań nr 2.

PODZIĘKOWANIA

-Uroczyste rozpoczęcie roku szkolnego 2020/ 2021 oraz zakończenie wakacji odbyło się dzięki wsparciu finansowemu „Fundacji PZU", Kuratorium Oświaty w Siedlcach, Urzędowi Miasta Garwolin, Urzędowi Gminy Garwolin oraz dobroczyńcom lokalnym. Zarząd Stowarzyszenia Pomocy Dzieciom w Garwolinie serdecznie dziękuje wszystkim za wspieranie naszej działalności -podkreśla Kazimiera Buszta.

upaste.pl 0691195838

10 NAJPOPULARNIEJSZYCH STACJI

TELE PANORAMA

Program telewizyjny 18 - 24.09.2020

SERIAL OBYCZAJOWY PONIEDZIAŁEK TVP 2 22:50

Deep State: Tajny układ

Serial o bezwzględnym świecie wywiadu, w którym wyrzuty sumienia są równoznaczne z wydaniem wyroku śmierci na siebie i swoich bliskich. Były szpieg Max Easton (Mark Strong, „Szpieg", „Kingsman. Tajne służby") rozpoczął nowe życie we francuskich Pirenejach, ale cały czas prześladuje go mroczna przeszłość. Po wielu latach zostaje wezwany na rozmowę przez George'a White'a (Alistar Petrie) szefa tajnej wspólnej komórki MI6 i CIA, zwanej „Sekcją". White nakłania Maxa, by ten wrócił do pracy w terenie i pomścił śmierć swojego syna, Harry'ego (Joe Dempsie), który poszedł w ślady ojca. Stawka w grze rośnie, kiedy Max zostaje mimowolnie wciągnięty w tajną wojnę obcych wywiadów oraz spisek, którego autorzy chcą zbić fortunę na destabilizacji sytuacji na Bliskim Wschodzie. Max zaczyna prowadzić bardzo niebezpieczną grę, bo wielkie korporacje są gotowe zrobić wszystko, by chronić swoją reputację i tajemnice. Korupcja wydaje się być wszechobecna. Komu może zaufać? Kto mówi prawdę? I co trzeba zrobić, żeby ją odkryć? Aby poznać odpowiedź na to pytanie, Max musi wrócić do niebezpiecznego i brutalnego życia, z którym kiedyś chciał raz na zawsze skończyć.

REAL TV PIĄTEK TVN 7 20:00

Kto odmówi pannie młodej?

Nowy program, którego bohaterki postanowiły wziąć los w swoje ręce i poprosić wybranków, żeby się z nimi ożenili. Kto powiedział, że kobieta nie może zaskoczyć partnera niespodziewanymi oświadczynami? Kawaler będzie miał chwilę na podjęcie decyzji o ślubie - na parę młodą w sali weselnej będzie już czekała rodzina i przyjaciele. Ale co się stanie, jeśli kandydat na męża odmówi? Odważnym kobietom towarzyszyć będzie Małgorzata Ohme, gospodyni programu. - „Kto odmówi pannie młodej?" to pełen emocji format, w którym przełamujemy schematy i zrywamy z tradycyjnymi rolami w związku. To niezwykły program o relacjach, uczuciach i nadziei. Przejmujące historie bohaterów, odważne dziewczyny i ich bliscy. Jesteśmy przekonani, że widzowie pokochają ten format za jego autentyczność i dramaturgię każdego odcinka. Nasze bohaterki to bardzo silne i odważne kobiety! Osobiście mam nadzieję, że nikt nie odmówi pannie młodej - mówi Katarzyna Mazurkiewicz, szefowa Siódemki.

FILM SENSACYJNY SOBOTA TVP 1 21:30

Sicario

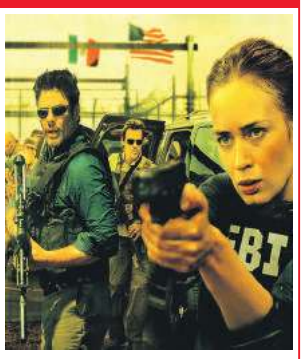

Kate Macer (Emily Blunt), niedoświadczona, próbująca przestrzegać reguł agentka FBI dołącza do elitarnego oddziału walczącego z zorganizowaną, meksykańską mafią narkotykową i bierze udział w operacji zlikwidowania bossa kartelu. Jej przewodnikiem po przestępczym świecie jest tajemniczy konsultant Alejandro (Benicio del Toro). Jego rola w operacji ma kluczowe znaczenie, a odkrycie prawdziwej tożsamości mężczyzny stanie się dla funkcjonariuszki ogromnym szokiem. Podczas misji Kate zostaje wrzucona w sam środek piekła, gdzie niemoralne układy i krwawe porachunki są chlebem powszednim, a etyka zawodowa jest pojęciem abstrakcyjnym. Jej idealistyczne zasady zostają poddane ciężkiej próbie.
Reżyser Denis Villeneuve stworzył szalenie atrakcyjny wizualnie, choć przejmująco pesymistyczny film o przemianie dobra i prawa w brutalną machinę przemocy, mającą na celu walkę z bezwzględnym i okrutnym przeciwnikiem, jakim są kolumbijskie kartele.

FILM FANTASTYCZNY NIEDZIELA TVN 7 20:00

Wonder Woman

Diana (Gal Gadot) jest amazońską księżniczką wychowaną na rajskiej wyspie. Od dzieciństwa szkoliła się na niepokonaną wojowniczkę. Pewnego dnia do jej świata trafia amerykański pilot. Jego przybycie wywołuje poruszenie. Mężczyzna opowiada Dianie o konflikcie, który ogarnia świat. Księżniczka postanawia opuścić rodzinne strony, by ratować ludzkość przed zagładą.

SPEKTAKL TEATRALNY PONIEDZIAŁEK TVP 1 21:00

Trójkąt Bermudzki

W okolicach Bermudów rozbija się samolot pasażerski. Z katastrofy cało wychodzą tylko Mirosław (Radosław Pazura) i Radomir (Cezary Pazura). W niecodziennej sytuacji objawia się malkontencki charakter Mirosława, a Radomir staje się obiektem jego kpin i żartów. Mirosław ma się za lepszego od Radomira i odmawia współpracy przy budowie tratwy ratunkowej.

PIĄTEK 18 Września

TVP 1 (DVB-T)

7.00 Transmisja mszy św. **7.35** Misja w Afryce: Parafia – serial dokumentalny **8.00** Wiadomości **8.40** Magazyn śledczy Anity Gargas **9.15** Leśniczówka (247) **9.40** Okrasa łamie przepisy **10.15** Komisarz Alex (157) **11.05** Ojciec Mateusz (139) **12.00** Wiadomości **12.10** Agrobiznes **12.40** Magazyn rolniczy **12.55** Odgłosy natury **14.00** Elif (817)

15.00 Wiadomości
15.15 Alarm! – magazyn
15.35 Gra słów. Krzyżówka
16.05 Przysięga (258)
Gulsum ma długi u gangsterów. Emir i Reyhan pomagają jej spłacić zobowiązania. Erhan płaci koleżance Narin, która ma mu pomóc w odzyskaniu względów ukochanej.
17.00 Teleexpress
17.25 Jaka to melodia?
18.00 Klan (3658)
18.30 Korona królów – taka historia…
18.55 Jeden z dziesięciu
19.30 Wiadomości
20.10 Alarm! – magazyn
20.30 Leśniczówka (248) – serial obyczajowy Polska
21.00 Hobbit: Niezwykła podróż ♦♦♦♦ – film fantasy USA/Nowa Zelandia 2012
Reż. Peter Jackson, wyk. Ian McKellen, Martin Freeman
23.55 Obserwator ♦♦♦ – thriller USA 2000
Reż. Joe Charbanic, wyk. James Spader, Marisa Tomei, Keanu Reeves
1.35 SEAL Team. Komando Foki (11) – serial USA

TVP 2 (DVB-T)

7.10 Spiszmy się, jak na rolników przystało! **7.20** Familiada **7.55** Pytanie na śniadanie **11.15** Spisz się, rolniku – magazyn informacyjny dla rolników **11.25** Rodzinka.pl (242) **11.55** Barwy szczęścia (2287) **12.30** Koło fortuny **13.05** Va banque – teleturniej **13.35** Uzdrowisko (14) – serial obyczajowy Polska **14.05** Noce i dnie (4) – serial obyczajowy Polska

15.10 Doktor z alpejskiej wioski – nowy rozdział (122)
16.00 Koło fortuny
16.35 Familiada – teleturniej
17.10 Więzień miłości (391)
Bahszende ma pretensje do Ayse i Ömera, którzy spotkali się z Jülide. Koray już wie, że to Özge przekazała firmowe dokumenty konkurencji. Koray próbuje pogodzić się z Ipek.
18.00 Panorama
18.30 Va banque – teleturniej
19.00 Uzdrowisko (15) – serial obyczajowy Polska
19.35 Barwy szczęścia (2287, 2288) – serial Polska
20.45 Anything goes. Ale jazda! – program rozrywkowy
22.50 Muzyka, taniec, zabawa
23.55 Zdrada ♦♦♦ – film sensacyjny USA 1997
Reż. Alan J. Pakula, wyk. Harrison Ford, Brad Pitt, Margaret Colin
Nowojorski policjant, goszcząc u siebie emigranta z Irlandii, odkrywa jego mroczną tajemnicę.
1.55 Biała hrabina ♦♦♦ – melodramat W. Bryt./USA/Niemcy/Chiny 2005

Polsat (DVB-T)

6.00 Nowy dzień z Polsat News **8.40** Malanowski i Partnerzy **9.40** Sekrety rodziny **10.40** Dlaczego ja? **11.40** Gliniarze **12.40** Dzień, który zmienił moje życie (15) – serial fabularno-dokumentalny Polska **13.40** Trudne sprawy (966) – serial fabularno-dokumentalny Polska **14.40** Dlaczego ja? (1012) – serial fabularno-dokumentalny Polska

15.50 Wydarzenia
16.10 Pogoda
16.15 Interwencja – magazyn
16.30 Na ratunek 112 (467)
17.00 Gliniarze (477)
Mężczyzna zostaje zaszytletowany podczas imprezy urodzinowej. Ustalenia detektywów wykazują, że zabójcą jest ktoś z imprezowiczów.
18.00 Pierwsza miłość (3072) – serial Polska
18.50 Wydarzenia
19.30 Gość „Wydarzeń"
20.05 Dancing with the Stars. Taniec z gwiazdami – program rozrywkowy
22.10 Love Island. Wyspa miłości – reality show
23.10 Zdrady (66)
Ilona podejrzewa męża o zdradę. Jej niepokój wzbudziły dwuznaczne sms-y, które otrzymał od osoby ukrywającej się pod pseudonimem „Szewc".
0.10 Znaki – film sf USA 2002 ♦♦♦ Reż. M. Night Shyamalan
2.35 Diabelskie nasienie ♦♦ – thriller USA 2014
4.15 Tajemnice losu
4.40 Disco gramy!

TVN (DVB-T)

5.15 Uwaga! **5.35** Mango – Telezakupy **6.50** Kuchenne rewolucje **7.50** Doradca smaku – magazyn kulinarny **8.00** Dzień Dobry TVN **11.30** Misja ratunkowa – magazyn poradnikowy Polska **12.15** Ukryta prawda (1153) **13.15** Szpital (625) – serial fabularno-dokumentalny **14.15** Detektywi (688, 689) – serial fabularno-dokumentalny Polska

15.25 Milionerzy – teleturniej
16.00 Fakty po południu
17.00 Kuchenne rewolucje: „Bar na Stawkach", Ostrowiec Świętokrzyski
18.00 Ukryta prawda (1154)
Justyna i Andrzej od wielu lat starają się o dziecko. W końcu decydują się kupić niemowlę od ogłaszającej się w internecie nastolatki. Po porodzie dziewczyna oddaje im syna, ale zmienia zdanie.
19.00 Fakty
19.25 Uwaga! Koronawirus
19.55 Uwaga! – magazyn
20.05 Harry Potter i więzień ♦♦♦♦ **Azkabanu** – film W. Bryt./USA 2004
Reż. Alfonso Cuarón, wyk. Daniel Radcliffe, Rupert Grint, Emma Watson
23.10 Ponad bezprawiem ♦♦♦ – thriller USA 2012
Reż. Oliver Stone, wyk. Blake Lively, Taylor Kitsch
Kiedy dwaj plantatorzy marihuany odmawiają współpracy z członkami meksykańskiego kartelu, ci porywają ich wspólną dziewczynę.
1.55 Kuba Wojewódzki

TVN 7 (DVB-T)

7.30 Wiza na miłość **8.25** Ukryta prawda **11.20** Detektywi **11.55** Szpital **12.55** Sąd rodzinny **13.50** Sędzia Anna Maria Wesołowska **14.50** Ukryta prawda **15.50** Szkoła **16.50** 19+ **17.20** Zakochani po uszy (210) – serial obyczajowy Polska **17.50** Detektywi **19.00** Ślub od pierwszego wejrzenia **20.00** Kto odmówi pannie młodej? **21.00** ♦♦♦ Bridget Jones III – komedia USA/Francja/Chiny/W. Bryt. 2016, reż. Sharon Maguire, wyk. Renée Zellweger **23.40** ♦♦♦ Kochajmy się od święta – komediodramat USA 2015, reż. Jessie Nelson

TV 4 (DVB-T)

6.00 Strażnik Teksasu (1, 2) **8.00** Nasz nowy dom **9.00** Sędzia Judy **10.30** Wspaniali ludzie **11.00** Pamiętniki z wakacji **12.00** STOP Drogówka **13.00** Pamiętniki z wakacji **14.00** Wzór (29, 30) **16.00** Ryzykanci **17.00** Sekrety sąsiadów (27, 28) **18.00** Policjantki i policjanci (669, 670) **20.00** Gwiazdy kabaretu – program rozrywkowy **22.00** Sprawiedliwi – wydział kryminalny (398, 399) **0.05** ♦♦♦ Wstrząsy – film sf USA 1990 **2.05** Interwencja **2.25** Disco Polo Life **3.25** Top 10 lista przebojów

TVP Kultura (DVB-T)

9.15 ♦♦♦ Cudze szczęście – dr. 1998 **11.00** Dom (14) **12.35** ♦♦♦ Zawodowcy – film Polska 1975 **13.30** Zakochaj się w Polsce **14.25** 30-lecie Centrum Paderewskiego **14.45** ♦♦♦ Kratka – film Polska 1996 **15.50** ♦♦♦♦ Przypis – dr. Izrael 2011 **17.40** Co dalej? **18.00** Rok 2020 **18.30** Informacje kulturalne **18.50** Jimi Hendrix na festiwalu w Woodstock **20.10** ♦♦♦♦ Frantz – dr. Fr./Niem. 2016 **22.05** Co dalej? **22.30** 45 Międzynarodowy Festiwal Muzyki Współczesnej „Warszawska Jesień 2002" **23.35** Gomorra (15)

TV Trwam (DVB-T)

11.45 Spotkania z ekologią **12.20** Święty nie rodzi się po śmierci **13.30** Msza Święta **14.30** Petra – tajemnicze miasto **15.00** Modlitwa w Godzinie Miłosierdzia **15.20** Mocni w wierze **16.10** Siódmy sakrament **16.35** Drogowskaz **17.00** Wyszyński – historia **17.30** Okiem kamery **18.15** Westerplatte młodych **19.00** Warto zauważyć... **19.30** Opowieści Theo **20.00** Informacje **20.20** Różaniec **21.00** Apel Jasnogórski **21.40** Polski punkt widzenia **22.00** Ziemia obiecana (103) **22.50** Wołyń – nierozliczone ludobójstwo

TVP Sport (DVB-T)

11.00 (L) Tenis: Turniej WTA **13.00** Kamerą TVP Sport **13.45** Studio Letniego Pucharu Kontynentalnego **14.00** Skoki narciarskie: Letni Puchar Kontynentalny **16.15** Tenis: Turniej WTA **17.50** (L) Piłka nożna – studio eliminacji ME kobiet **18.10** (L) Piłka nożna – Eliminacje ME kobiet: Czechy – Polska **20.40** (L) Piłka ręczna – PGNiG Superliga **22.40** Sportowy wieczór **23.15** Skoki narciarskie: Letni Puchar Kontynentalny **0.15** MMA: ONE Championship

TV Puls (DVB-T)

8.00 Lombard. Życie pod zastaw (308, 135) **10.00** Kobra – oddział specjalny (3, 4) **12.00** Zaklinaczka duchów (87, 88) **14.00** Lombard. Życie pod zastaw (136, 137) **16.00** Rodzinny interes (104, 105) **18.00** Lombard. Życie pod zastaw (308, 309) **20.00** ♦♦♦ Protektor – film sensacyjny USA 2012 **21.55** ♦♦ Tokarev. Zabójca z przeszłości – film sensacyjny USA/Francja 2014 **23.55** ♦♦♦ Wyrok śmierci – dramat kryminalny USA 2007 **2.00** Na wariackich papierach (41)

♦♦♦♦♦ koniecznie ♦♦♦♦ zdecydowanie tak ♦♦♦ możesz ♦♦ nie musisz ♦ zdecydowanie nie ● dla dorosłych (L) na żywo

DVB-T stacje dostępne w naziemnej telewizji cyfrowej

eprasa.pl 069d1b853c

SOBOTA 19 Września

TVP 1

7.00 Transmisja mszy św. **7.35** Rok w ogrodzie **8.00** Rok w ogrodzie extra **8.15** Wojsko-polskie.pl **8.40** Pełnosprawni **9.10** Komisarz Alex (158) **10.05** Ojciec Mateusz (140) **11.05** ♦♦♦ Przybywa jeździec – western USA 1978, reż. Alan J. Pakula **13.15** Przyszłość lotnictwa cywilnego **14.15** Z pamięci **14.25** Okrasa łamie przepisy

15.05 Ludzie i bogowie (1) – serial Polska 2020
15.55 Rolnik szuka żony
17.00 Teleexpress
17.30 Postaw na milion
18.30 Jaka to melodia?
19.30 Wiadomości
20.10 Alarm! – magazyn
20.35 Komisarz Alex (173) Policja znajduje w bramie kamienicy w centrum miasta zwłoki pięknej dziewczyny. Ofiara to kelnerka z pobliskiego pubu, Judyta Jachyra. Trop prowadzi do elitarnego klubu dla biznesmenów.
21.30 Sicario – film sensacyjny ♦♦♦♦ USA/Meksyk 2015 Reż. Denis Villeneuve, wyk. Emily Blunt, Josh Brolin, Benicio Del Toro
23.40 Boks: KnockOut Boxing Night 13 w Tarnowie W walce wieczoru wystąpi mistrz Europy Mateusz Masternak i pochodzący z Gabonu, Taylor Mabika, który w zeszłym roku dał się we znaki Krzysztofowi „Diablo" Włodarczykowi.
0.40 Hobbit: Niezwykła podróż ♦♦♦♦ – film USA/Nowa Zel. 2012

TVP 2

5.20 Cafe piosenka **5.50** Barwy szczęścia (2284, 2285) **6.50** M jak miłość (1524) **7.40** Spiszmy się, jak na rolników przystało! **7.55** Pytanie na śniadanie **11.10** Spisz się, rolniku – magazyn informacyjny dla rolników **11.20** Rodzinny ekspres **11.50** Anything goes. Ale jazda! **14.00** Familiada – teleturniej **14.35** Koło fortuny – program rozrywkowy

15.20 Szansa na sukces. Eurowizja Junior 2020
16.25 Przyjaciele na zawsze: Marcin Hakiel
17.20 Rodzinka.pl (133) – serial komediowy Polska Tomek rozstał się z Magdą. Marek radzi Kacprowi, jak sprawić, by dziewczyna się nim zainteresowała. Podczas rozmowy z Ludwikiem Tomek odbiera mnóstwo SMS-ów od koleżanek.
17.50 Słowo na niedzielę
18.00 Panorama
18.30 Czerwona królowa (2) – serial obyczajowy Rosja/Ukraina
19.35 Lajk! – magazyn
20.00 Ameryka da się lubić: Humor – program rozrywkowy
21.15 The Voice of Poland: Przesłuchania w ciemno – Pomorze
23.30 Muzyka, taniec, zabawa – program muzyczny
0.35 Czas zapłaty – film sensacyjny ♦♦♦ W. Bryt./USA 2013 Reż. Eran Creevy wyk.James McAvoy
2.20 Świat to za mało – film sensac. ♦♦♦ W. Bryt./USA 1999

Polsat

5.25 Telezakupy TV Okazje **6.00** Nowy dzień z Polsat News **8.30** Mój brat niedźwiedź – film animowany USA 2003 **10.10** Ewa gotuje **10.40** Nasz nowy dom **11.40** Bogaty dom – biedny dom **12.40** Rolnicy. Podlasie – serial dokumentalny **13.45** Rolnicy – tak się żyje u nas na wsi **14.45** Budowlańcy – serial dokumentalny Polska 2019

15.45 Więzienie – serial dokumentalny Polska 2019
17.45 Chłopaki do wzięcia Po spotkaniu z Kasią Jaruś wrócił do domu zrezygnowany. Dzięki przezwisku „Napoleon" Romek zyskał uznanie we wsi. „Elvis" otrzymał wiele ofert od zainteresowanych nim kobiet.
18.50 Wydarzenia
19.30 Gość „Wydarzeń"
20.00 Kogel-mogel ♦♦♦ – komedia Polska 1988 Reż. Roman Załuski, wyk. Grażyna Błęcka-Kolska, Ewa Kasprzyk, Zdzisław Wardejn Po egzaminach wstępnych na studia Katarzyna wraca do rodzinnej wsi. Tu czeka ją niespodzianka – rodzina bez jej wiedzy rozpoczęła przygotowania do zaręczyn z bogatym sąsiadem, Kolasą.
22.15 Twoja twarz brzmi znajomo – program rozrywkowy
0.30 Zakon – film przygodowy ♦♦ USA/Aruba 2001 Reż. Sheldon Lettich wyk. Jean-Claude van Damme
2.30 Tajemnice losu
4.40 Disco gramy!

TVN

7.25 Niezwykłe Stany Prokopa **8.00** Dzień Dobry TVN **11.30** Na Wspólnej (3088-3091) – serial obyczajowy Polska **13.20** MasterChef. Trwa rywalizacja o wejście do najlepszej czternastki. Zostało 6 miejsc, a kucharze powalczą o nie, przygotowując potrawy z popularnych produktów spożywczych oraz robiąc 3 rodzaje klusek **14.55** Top Model

16.25 House Hunters – poszukiwacze domów
17.00 Kuchenne rewolucje: Restauracja „Trops", Płońsk
18.00 36,6 °C – magazyn
19.00 Fakty
19.45 Uwaga! – magazyn
20.00 Kac Vegas w Bangkoku ♦♦♦ – komedia USA/Tajlandia 2011 Reż. Todd Phillips, wyk. Bradley Cooper, Ed Helms, Zach Galifianakis Czterej kumple – Stu, Phil, Alan i Doug – ponownie przeżywają szalony wieczór kawalerski, tym razem w tytułowym Bangkoku. I jak zwykle nic nie pamiętają...
22.10 Ted – komedia USA 2012 ♦♦♦♦ Reż. Seth MacFarlane, wyk. Mark Wahlberg, Mila Kunis, Joel McHale 35-letni John Bennett chce się ustatkować. W realizacji planu przeszkadza mu pluszowy miś, który towarzyszy mu od dzieciństwa.
0.35 Ouija ♦♦♦ – horror Japonia/USA 2014 Reż. Stiles White
2.25 Uwaga!
2.45 Noc magii

TVN 7

8.05 25 lat niewinności. Sprawa Tomka Komendy – kulisy filmu **8.40** Ukryta prawda **10.40** Hotel Paradise **12.40** Zakochani po uszy (207, 208) **13.50** Jak ukraść księżyc – film anim. USA/Francja 2010 **15.50** ♦♦ RRRrrrr!!! – komedia Francja 2004 **17.55** Minionki rozrabiają – film anim.Fr./Jap./USA 2013 **20.00** ♦♦ Saga „Zmierzch": Przed świtem – film fantasy USA 2011, reż. Bill Condon, wyk. Kristen Stewart **22.30** ♦♦♦ Kiler-ów 2-óch – komedia kryminalna Polska 1999, reż. Juliusz Machulski **1.00** ♦♦♦♦ Sąsiedzi – komedia USA 2014

TV 4

6.35 Szczenięce lata Toma i Jerry'ego **7.00** Ryzykanci **8.00** Ryzykanci **9.00** Galileo **11.00** ♦ Merlin i księga bestii – film fantasy Kanada 2010 **13.00** STOP Drogówka **14.00** Policjantki i policjanci (666-670) – serial obyczajowy **19.00** Galileo **20.00** Święty (33, 34) – serial obyczajowy **21.00** Wspaniali ludzie – cykl reportaży **21.30** Sprawiedliwi – wydział kryminalny (400, 401) **23.40** ♦♦ Baba Jaga. Koszmar ciemnego lasu – horror Rosja 2019 **1.40** Śmierć na 1000 sposobów

TVP Kultura

9.20 Panna z mokrą głową (1, 2) **10.35** Droga (1) – serial Polska 1973 **11.45** ♦♦♦♦ Przekładaniec – komedia Polska 1968 **12.20** Urodzeni artyści **13.00** Obraz **14.30** Tego się nie wytnie **15.55** ♦♦♦♦ Moja noc u Maud – dramat Francja 1969 **17.55** Tamte lata, tamte dni: Krzysztof Zanussi **18.30** Informacje kulturalne **18.55** Scena Muzyczna Kulturalni.pl **20.00** ♦♦♦♦ Capote – film USA/Kanada 2005, reż. Bennett Miller **22.05** Jimi Hendrix: Hear My Train A Comin' **23.45** ♦♦♦ Dzikie anioły – film sensacyjny USA 1966

TV Trwam

10.35 Polski punkt widzenia **11.00** Kropelka radości **12.00** Anioł Pański **12.20** Warto zauważyć... **12.50** Porady bonifratrów **13.30** Msza Święta **14.35** Apokryfy **15.30** Wierzę w Boga **16.10** Zakazane piosenki **17.00** Z Parlamentu Europejskiego **17.30** Okiem kamery **18.15** Rozmowy niedokończone **19.30** Katecheza ks. bp. A. Długosza **20.00** Informacje **20.20** Różaniec **21.00** Apel Jasnogórski **21.40** Polski punkt widzenia **22.00** Mojżesz – 10 przykazań (22) **22.45** Głos serca (30) **23.30** Moja Fatima – film Polska 2018

TVP Sport

11.00 (L) Skoki narciarskie: Letni Puchar Kontynentalny **12.55** Studio PGNiG Superligi: Górnik Zabrze – Łomża Vive Kielce **13.10 (L)** Piłka ręczna: Górnik Zabrze – Łomża Vive Kielce **15.25 (L)** Piłka nożna: Znicz Pruszków – Stal Rzeszów **17.45 (L)** Sport niepełnosprawnych – Amp Futbol: Polska – Francja **19.45 (L)** Gala boksu zawodowego **22.00** Sportowy wieczór **22.15 (L)** Gala boksu zawodowego: Walka: Mateusz Masternak – Taylor Mabika **1.00** Gala boksu zawodowego

TV Puls

5.00 Dyżur **6.00** Na wariackich papierach (42) **7.00** Taki jest świat **8.00** Lombard. Życie pod zastaw (29-30, 133-137, 305-309) – serial obyczajowy Polska 2017 **20.00** ♦♦♦♦ Furia – dramat wojenny USA/Chiny/W. Bryt. 2014, reż. David Ayer, wyk. Brad Pitt, Shia LaBeouf, Logan Lerman **22.40** ♦♦♦♦ 9. kompania – film akcji Rosja/Finlandia/Ukraina 2005 **1.15** ♦♦♦ Wojna Harta – dramat wojenny USA 2002 **3.55** Na wariackich papierach (43) **4.50** Taki jest świat

♦♦♦♦♦ koniecznie ♦♦♦♦ zdecydowanie tak ♦♦♦ możesz ♦♦ nie musisz ♦ zdecydowanie nie ● dla dorosłych (L) na żywo

DVB-T stacje dostępne w naziemnej telewizji cyfrowej

NIEDZIELA 20 Września

TVP 1

7.00 Msza św. **8.00** Tydzień **8.30** Zakochaj się w Polsce **9.05** Las bliżej nas **9.30** Klasztorne smaki **10.05** Kariera Nikodema Dyzmy (2) **11.05** Stulecie Winnych (2) **11.55** Między ziemią a niebem **12.00** Anioł Pański **12.15** Między ziemią a niebem **12.35** Rwanda 2020 **13.00** Dożynki Prezydenckie **14.15** Z pamięci **14.25** Weterynarze z sercem

15.05 Postaw na milion
16.05 Komisarz Alex (173) – serial kryminalny Polska
17.00 Teleexpress
17.30 Ojciec Mateusz (304) – serial kryminalny Polska
18.30 Jaka to melodia? – teleturniej muzyczny
19.30 Wiadomości
20.15 Ludzie i bogowie (2) – serial historyczny Polska
21.15 Rolnik szuka żony
22.15 Za jakie grzechy ♦♦♦ – komedia romantyczna USA/Kanada 2009 Reż. Jonas Elmer, wyk. Renée Zellweger, Siobhan Fallon, J.K. Simmons Lucy to kobieta sukcesu. Firma wysyła ją do miasteczka w Minnesocie. Wkrótce Lucy zmieni swoje spojrzenie na świat, doceni dotychczas niedostrzegane wartości i pozna smak prawdziwej miłości.
0.00 Sicario – film sensacyjny ♦♦♦♦ USA/Meksyk/Hongkong 2015 Reż. Denis Villeneuve
2.10 Lina ♦♦♦ – dramat Szwajcaria 2016 Reż. Michael Schaerer
3.50 Jaka to melodia?

TVP 2

5.15 Barwy szczęścia (2286-2288) **6.50** M jak miłość (1525) **7.40** Spiszmy się, jak na rolników przystało! **7.55** Pytanie na śniadanie **11.05** Spiszmy się, jak na rolników przystało! **11.15** Smaki świata po polsku – program rozrywkowy **11.45** The Voice of Poland **14.00** Familiada – teleturniej **14.35** Koło fortuny – program rozrywkowy

15.15 Szansa na sukces. Eurowizja Junior 2020 – show
16.15 Przyjaciele na zawsze: Marcin Daniec – program rozrywkowy
17.05 Jutro należy do nas (4) – serial obyczajowy Francja
18.00 Panorama
18.30 Na dobre i na złe (780) – serial obyczajowy Polska
19.25 Na sygnale (271) – serial obyczajowy Polska
20.00 Czas zapłaty – film sensacyjny ♦♦♦ W. Bryt./USA 2013 Reż. Eran Creevy, wyk. James McAvoy, Mark Strong, Andrea Riseborough
21.50 Chłopiec w pasiastej piżamie ♦♦♦♦ – dramat W. Bryt./USA 2008 Reż. Mark Herman, wyk. Asa Butterfield, Jack Scanlon, Zac Mattoon O'Brien Mimo zakazu rodziców Bruno oddala się od domu. Trafia do otoczonego drutem kolczastym obozu zagłady, gdzie przy płocie poznaje żydowskiego chłopca, Szmula. Między chłopcami nawiązuje się przyjaźń.
23.35 Summer Night – koncert Schönbrunn 2020

Polsat

5.25 Telezakupy TV Okazje **6.00** Nowy dzień z Polsat News – magazyn informacyjny **7.35** Dzwonnik z Notre Dame – film animowany Francja/USA 1996, reż. Gary Trousdale, Kirk Wise **9.35** Mulan – film animowany USA 1998 **11.30** Jak wytresować smoka II – film animowany USA 2014, reż. Dean DeBlois **13.40** Ninja Warrior Polska – show

15.40 Twoja twarz brzmi znajomo – program rozrywkowy
17.40 Nasz nowy dom Ekipa Katarzyny Dowbor podejmuje się remontu mieszkania w kamienicy w Jaworznie. Lokal zajmuje Danuta z córką i wnuczkiem. Obie kobiety mają problemy zdrowotne.
18.50 Wydarzenia
19.30 Państwo w państwie
20.00 Kabaret na żywo – Klinika Skeczów Męczących Wystąpią m.in.: kabaret Nowaki, K2 oraz dwie utalentowane aktorki – Monika Dryl i Adrianna Borek.
22.10 Love Island. Wyspa miłości – reality show
23.10 Krokodyl Dundee ♦♦♦ – komedia Australia 1986 Reż. Peter Faiman, wyk. Paul Hogan, Linda Kozlowski, John Meillon Dziennikarka Sue robi reportaż o Australijczyku Michaelu Dundee. W zamian za uratowanie przed atakiem krokodyla zaprasza myśliwego do Nowego Jorku.
1.30 Stare wygi ♦♦ – komedia USA 2009

TVN

7.25 Nowa Maja w ogrodzie **7.55** Akademia ogrodnika **8.00** Dzień Dobry TVN **11.30** Co za tydzień – magazyn Polska **12.10** Usta usta (2) – serial komediowy Polska **13.10** 25 lat niewinności. Sprawa Tomka Komendy – kulisy filmu – reportaż **13.45** ♦♦♦ Gremliny II – film sf USA 1990, reż. Joe Dante, Chuck Jones, wyk. Zach Galligan

16.00 Harry Potter i więzień Azkabanu ♦♦♦♦ – film przygodowy W. Bryt./USA 2004 Reż. Alfonso Cuarón, wyk. Daniel Radcliffe, Rupert Grint, Emma Watson
19.00 Fakty
19.45 Uwaga! – magazyn
20.00 MasterChef – reality show Uczestników czeka sprawdzian podstawowych umiejętności: krojenie cebuli, obieranie marchwi i wyrabianie ciasta naleśnikowego. Zmierzą się też z najsłynniejszą polską potrawą – kotletem schabowym.
21.30 Usta usta (3) – serial komediowy Polska
22.30 Gang Story ♦♦♦♦ – thriller Francja/Belgia 2011 Reż. Olivier Marchal, wyk. Tcheky Karyo, Gérard Lanvin, Daniel Duval Dwaj przyjaciele spotykają się po latach. Jeden z nich dawno porzucił przestępcze życie, drugi nigdy się nie zmienił. Podczas spotkania odżywają wspomnienia.
0.35 Kuchenne rewolucje
1.40 Uwaga!
2.00 Noc magii

TVN 7

8.05 Ukryta prawda **10.05** Hotel Paradise **12.05** Zakochani po uszy (209, 210) **13.05** Ślub od pierwszego wejrzenia **14.05** Kto odmówi pannie młodej? **15.05** Minionki rozrabiają – film anim. Fr./Jap./USA 2013 **17.10** ♦♦♦♦ Gwiezdne wojny: Przebudzenie Mocy – film sf USA 2015, reż. J.J. Abrams, wyk. Daisy Ridley **20.00** ♦♦♦♦ Wonder Woman – film fantasy USA/Chiny/Hongkong 2017, reż. Patty Jenkins, wyk. Gal Gadot **23.00** ♦♦♦ Bridget Jones III – komedia USA/Francja/Chiny/W. Bryt. 2016 **1.35** Druga strona medalu

TV 4

8.35 ♦♦ Poszukiwacze świętej włóczni – film przygodowy Niemcy 2010 **11.00** Galileo **12.05** Wspaniali ludzie **12.35** Gwiazdy kabaretu **13.35** Wspaniali ludzie **14.10** ♦♦♦♦ Prawdziwa historia – film biograficzny Nowa Zelandia/USA/Japonia 2005 **16.55** ♦♦♦ Centralne biuro uwodzenia – komedia Niemcy/USA 2008 **19.00** Galileo **20.00** Święty (35, 36) **21.00** ♦♦♦ Wstrząsy – film sf USA 1990 **23.00** ♦♦♦ Węzeł śmierci – thriller USA 2018 **1.25** Śmierć na talerzu **2.25** Disco Polo Life **3.25** Top 10 lista przebojów

TVP Kultura

10.15 Czarna Żmija (3, 4) **11.40** Trzeci punkt widzenia **12.10** Helix – film anim. **12.25** ♦♦♦♦ Świadek oskarżenia – film krym. USA 1957 **14.20** Zaginione skarby **14.35** Duo – Haydn i Mozart **16.50** Informacje kulturalne **17.15** Studio Kultura – niedziela z... **18.10** Wesele – spektakl teatralny Polska 2018 **20.05** ♦♦♦♦ Bez lęku – dramat USA 1993, reż. Peter Weir, wyk. Jeff Bridges, Rosie Perez, John Turturro **22.15** Trzeci punkt widzenia **22.45** ♦♦♦♦ Wściekły byk – dramat USA 1980 **0.55** Informacje kulturalne

TV Trwam

10.40 Cuda Jezusa (8) **11.30** Przyjaciele i bohaterowie **12.00** Anioł Pański z Ojcem Świętym **12.20** Wieś – to też Polska **13.30** Papież Polak do rodaków **14.30** Brat naszego Boga **15.45** Biegnę całym swoim sercem **16.10** Koncert życzeń **17.00** Zostań żołnierzem RP **17.30** Okiem kamery **18.00** Jednego serca, jednego ducha **20.20** Różaniec **21.00** Apel Jasnogórski **21.45** Sanktuarium Maryi Matki Słowa w Kibeho w Rwandzie **22.40** Mama Limma **23.00** Jak my to widzimy... **23.30** Tam, gdzie Bóg płacze

TVP Sport

8.20 Gala boksu zawodowego **10.15** Orlen Lang Team Race **10.25** Sport niepełnosprawnych – Amp Futbol: Polska – Francja **11.50** Orlen Lang Team Race **12.00** Tenis: Turniej WTA **14.05** Orlen Lang Team Race **14.50 (L)** Piłka nożna: KGHM Zagłębie Lubin – Cracovia **17.25** Studio PGNiG Superligi Kobiet: MKS Zagłębie Lubin – KPR Gminy Kobierzyce **17.40 (L)** Piłka ręczna: MKS Zagłębie Lubin – KPR Gminy Kobierzyce **19.50** Tenis: Turniej WTA **21.30** Sportowy wieczór **22.15** Piłka nożna – PKO BP Ekstraklasa **0.25** MMA: Enfusion

TV Puls

6.00 Rodzinny interes (102-105) **9.55** ♦♦♦ Żandarm i kosmici – komedia Francja 1978 **11.45** ♦♦♦ Pamiętnik księżniczki – komedia W. Bryt./USA 2001 **14.00** ♦♦♦ O soli cenniejszej niż złoto – film fantasy Niemcy 2015 **15.10** ♦♦♦ Kraina jutra – film USA 2015 **18.00** ♦♦♦♦ Czarownica – film fantasy USA 2014 **20.00** ♦♦♦ Ocean ognia – thriller W. Bryt.2018 **22.25** ♦♦♦ Łzy słońca – film akcji USA 2003 **1.00** ♦♦♦ Blair Witch – horror USA 2016 **2.50** Na wariackich papierach (44)

♦♦♦♦♦ koniecznie ♦♦♦♦ zdecydowanie tak ♦♦♦ możesz ♦♦ nie musisz ♦ zdecydowanie nie ● dla dorosłych (L) na żywo

DVB-T stacje dostępne w naziemnej telewizji cyfrowej

eprasa.pl 069d1b853c

PONIEDZIAŁEK 21 Września

TVP 1

7.00 Transmisja mszy św.**7.30** Okiem wiary **8.00** Wiadomości **8.15** Kwadrans polityczny **8.40** Korona królów (388) **9.15** Leśniczówka (248) **9.40** Ta jedyna (66) **10.15** Komisarz Alex (159) **11.05** Ojciec Mateusz (141) **12.00** Wiadomości **12.10** Agrobiznes **12.30** Agropogoda **12.35** To się opłaca **12.55** Cudowny świat przyrody **14.00** Elif (818)

15.00 Wiadomości
15.15 Alarm! – magazyn
15.35 Gra słów. Krzyżówka
16.05 Przysięga (259)
Narin ulega prośbom Erhana i zgadza się na spotkanie. Reyhan jest zaniepokojona zniknięciem Gulsum. Kemal zauważa, że Narin dziwnie się zachowuje.
17.00 Teleexpress
17.25 Jaka to melodia?
18.00 Klan (3659) – telenowela
18.30 Korona królów (389)
18.55 Jeden z dziesięciu
19.30 Wiadomości
20.10 Alarm! – magazyn
20.30 Leśniczówka (249) – serial obyczajowy Polska
21.00 Teatr TV: Trójkąt Bermudzki – spektakl teatralny Polska 2020
Reż. Bodo Kox, wyk. Radosław Pazura, Cezary Pazura, Anna Karczmarczyk
22.25 Cienie imperium – film dokumentalny Polska 2018
23.50 Warto rozmawiać – program publicystyczny
0.50 Za jakie grzechy – komedia romant. USA/Kanada 2009 ♦♦♦
Reż. Jonas Elme

TVP 2

7.10 Spiszmy się, jak na rolników przystało! **7.20** Familiada **7.55** Pytanie na śniadanie **11.15** Spiszmy się, jak na rolników przystało! **11.25** Rodzinka.pl (243) **11.50** Barwy szczęścia (2288) **12.25** Koło fortuny **13.00** Va banque – teleturniej **13.30** Uzdrowisko (15)**14.05** Coś dla Ciebie **14.30** Operacja Zdrowie! – magazyn poradnikowy

15.00 Koło fortuny – extra – program rozrywkowy
15.10 Doktor z alpejskiej wioski – nowy rozdział (123)
16.00 Koło fortuny
16.35 Familiada – teleturniej
17.15 Więzień miłości (392)
Ömer zapewnia Zehrę, że ją kocha, jednak bardzo serdecznie rozmawia przez telefon z dawną znajomą. Hatidże daje Bahszende do zrozumienia, że nie pozwoli, by ktoś skrzywdził Zehrę.
18.00 Panorama
18.30 Va banque – teleturniej
19.00 Uzdrowisko (16)
19.35 Barwy szczęścia (2288, 2289)
20.45 Kulisy serialu „M jak miłość” – felieton
20.55 M jak miłość (1526)
21.50 O mnie się nie martw (11) – serial komediowy Polska
22.50 Deep State: Tajny układ (1) – serial obyczajowy Wielka Brytania 2018
Reż. Robert Connolly, wyk. Mark Strong, Pip Torrens
23.55 Paterson – komediodramat Francja/Niemcy/USA 2016 ♦♦♦♦
Reż. Jim Jarmusch

Polsat

6.00 Nowy dzień z Polsat News **8.40** Malanowski i Partnerzy **9.40** Sekrety rodziny **10.40** Dlaczego ja? **11.40** Gliniarze **12.40** Dzień, który zmienił moje życie (16) – serial fabularno-dokumentalny Polska **13.40** Trudne sprawy (967) – serial fabularno-dokumentalny Polska **14.40** Dlaczego ja? (1013) – serial fabularno-dokumentalny Polska

15.50 Wydarzenia
16.15 Interwencja
16.30 Na ratunek 112 (468)
17.00 Gliniarze (478)
Dochodzi do zaginięcia pięcioletniego Fabiana, syna Ukrainki i Polaka. Na jaw wychodzi przeszłość ojca dziecka i wyrok sądu, który na wniosek maltretowanej kobiety przyznał jej wyłączne prawo do opieki.
18.00 Pierwsza miłość (3073) – serial obyczajowy
18.50 Wydarzenia
19.30 Gość „Wydarzeń”
20.05 Transporter – film sensacyjny Francja/USA 2002 ♦♦♦
Reż. Corey Yuen, Louis Leterrier, wyk. Jason Statham, Qi Shu, Matt Schulze
Frank, były pracownik oddziałów specjalnych, wykorzystuje umiejętności zajmując się dostawą nielegalnych przesyłek.
22.05 Love Island. Wyspa miłości – reality show
23.10 Zdrady (67) – serial fabularno-dokumentalny Polska
0.25 Zastępca – film sensacyjny USA/Rumunia 2006 ♦♦
Reż. Simon Fellows

TVN

5.05 Nowa Maja w ogrodzie **5.35** Akademia ogrodnika **5.45** Mango – Telezakupy **7.00** Kuchenne rewolucje **8.00** Dzień Dobry TVN **11.30** Misja ratunkowa – magazyn poradnikowy Polska **12.15** Ukryta prawda (1154) – serial fabularno-dokumentalny **13.15** Szpital (626) **14.15** Detektywi (690-692) – serial fabularno-dokumentalny Polska 2010

16.00 Fakty po południu
17.00 Kuchenne rewolucje: Restauracja „Lizawka”, Poznań – reality show
18.00 Ukryta prawda (1155)
19.00 Fakty
19.25 Uwaga! Koronawirus
19.55 Uwaga! – magazyn
20.10 Doradca smaku – magazyn kulinarny
20.15 Na Wspólnej (3092) – serial obyczajowy Polska
20.55 Milionerzy – teleturniej
21.30 Projekt Lady – reality show
22.30 47 roninów ♦♦♦ – film sensacyjny W. Bryt./Japonia/Węgry/USA 2013
Reż. Carl Rinsch, wyk. Keanu Reeves, Hiroyuki Sanada, Ko Shibasaki
Japonia, XVIII w. Kai jako dziecko zostaje przygarnięty przez księcia Ako-Naganoriego Asano. Dorastając, zakochuje się w jego córce. Gdy książę ginie, jego przyjaciel, Kai i 46 roninów planują zemstę.
1.00 Chyłka – Kasacja (3)
2.00 Co za tydzień
2.35 Zabójcza broń (3)

TVN 7

7.30 Przepis na życie (7) **8.25** Ukryta prawda **11.20** Detektywi **11.55** Szpital **12.55** Sąd rodzinny **13.50** Sędzia Anna Maria Wesołowska **14.50** Ukryta prawda **15.50** Szkoła **16.50** Szpital **17.55** Detektywi **19.00** 19+ **19.30** Zakochani po uszy (211) – serial obyczajowy Polska **20.00** Hotel Paradise **21.00** ♦♦♦ Pieniądze to nie wszystko – komedia Polska 2001, reż. Juliusz Machulski, wyk. Marek Kondrat **23.15** ♦♦ Saga „Zmierzch”: Przed świtem – film fantasy USA 2011, reż. Bill Condon, wyk. Kristen Stewart **1.40** Druga strona medalu

TV 4

8.00 Nasz nowy dom **9.00** Sędzia Judy **10.30** Święty (36) **11.00** Pamiętniki z wakacji **12.00** STOP Drogówka **13.00** Pamiętniki z wakacji **14.00** Wzór (31, 32) **16.00** Ryzykanci **17.00** Sekrety sąsiadów (29, 30) **18.00** Policjantki i policjanci (670, 671) **20.00** Święty (37) **20.30** Sprawiedliwi – wydział kryminalny (402) **21.40** Siódemka wspaniałych – film sensacyjny Niemcy 2019 **23.40** Śmierć na 1000 sposobów **0.00** Spadkobiercy **1.00** Śmierć na 1000 sposobów **1.30** Galileo **2.30** Graffiti

TVP Kultura

9.55 Reżyserzy **11.00** Dom (15) **12.30** ♦♦♦ Kratka – film Polska 1996 **13.30** Dzika muzyka **14.00** Studio Kultura – niedziela z... **14.50** ♦♦♦ Słodkie oczy – komedia Polska 1979 **16.05** ♦♦♦ Prawo Archimedesa – dramat Polska 1977 **17.30** Rok 2020 **17.55** Trzeci punkt widzenia **18.30** Informacje kulturalne **19.00** Anna Karenina (1) **20.00** ♦♦♦ Excentrycy, czyli po słonecznej stronie ulicy – komedia Polska 2015 **22.00** Kronos **22.40** Scena muzyczna TVP Kultura **23.45** ♦♦♦♦ Sieć – dramat USA 1976

TV Trwam

12.03 Informacje **12.20** Jezus – królestwo bez granic **12.50** Galilejczyk – prezentuje Keith Garner **13.30** Msza Święta **14.30** Oratorium średniowieczne „Ordo Virtutum” św. Hildegardy z Bingen **16.10** Sanktuaria polskie **16.30** Zew natury **16.55** Świadkowie **17.30** Spotkanie Rodziny Radia Maryja w Sanktuarium MB Saletyńskiej. Dębowiec **19.30** Opowieści Starego Testamentu **20.00** Informacje **20.20** Różaniec **21.00** Apel Jasnogórski **21.40** Polski punkt widzenia **22.10** Dziesięć przykazań (193) **23.00** Pochodzenie świata

TVP Sport

6.10 Piłka nożna – PKO BP Ekstraklasa: 4. kolejka **8.20** Gala boksu zawodowego **11.20** Skoki narciarskie: Letni Puchar Kontynentalny **12.30** Piłka nożna – 2. Liga: 4. kolejka **14.30** (L) Tenis: Turniej WTA **16.35** Sportowa lista przebojów **17.00** Piłka nożna – PKO BP Ekstraklasa: 4. kolejka **19.05** 4-4-2 **20.05** Gol **22.00** Sportowy wieczór **22.40** Gala boksu zawodowego: Knockout Boxing Night 13 w Tarnowie **1.35** (L) Hokej na lodzie: NHL

TV Puls

7.00 Rodzinny interes (105) **8.00** Lombard. Życie pod zastaw (309, 136) **10.00** Kobra – oddział specjalny (4, 5) **12.00** Zaklinaczka duchów (88, 89) **14.00** Lombard. Życie pod zastaw (137, 138) **16.00** Rodzinny interes (105, 106) **18.00** Lombard. Życie pod zastaw (309, 310) **20.00** ♦♦♦♦ Czarownica – film fantasy USA 2014 **21.55** ♦♦♦ Ocean ognia – thriller W. Bryt./Chiny/USA/Francja 2018 **0.20** ♦♦♦ Krzyk II – horror USA 1997 **3.00** Taki jest świat

♦♦♦♦♦ koniecznie ♦♦♦♦ zdecydowanie tak ♦♦♦ możesz ♦♦ nie musisz ♦ zdecydowanie nie ● dla dorosłych (L) na żywo

DVB-T stacje dostępne w naziemnej telewizji cyfrowej

WTOREK 22 Września

TVP 1

6.50 Spisz się, rolniku **7.00** Transmisja mszy św. **7.30** Agape **8.00** Wiadomości **8.15** Kwadrans polityczny **8.40** Korona królów (389) **9.15** Leśniczówka (249) **9.40** Ta jedyna (67) **10.15** Komisarz Alex (160) **11.05** Ojciec Mateusz (142) **12.00** Wiadomości **12.10** Agrobiznes **12.30** Agropogoda **12.40** Magazyn rolniczy **12.55** Greckokatolickie uroczystości odpustowe **14.00** Elif (819)

15.00 Wiadomości
15.15 Alarm! – magazyn
15.35 Gra słów. Krzyżówka
16.05 Przysięga (260)
Gulsum przychodzi do domu Emira. Reyhan namawia siostrę, żeby zamieszkała w rezydencji. Kemal czuje się oszukany przez Narin. Cavidan coraz śmielej wprowadza swój plan w życie.
17.00 Teleexpress
17.25 Jaka to melodia?
18.00 Klan (3660) – telenowela
18.30 Korona królów (390) – serial historyczny
Sirputis próbuje pojednać się z synem. Jagiełło nie zgadza się, żeby Stara Tatarka wróciła na ziemie Białej Ordy. Tatarka przeklina króla.
18.55 Jeden z dziesięciu
19.30 Wiadomości
20.10 Alarm! – magazyn
20.30 Leśniczówka (250) – serial obyczajowy Polska
21.00 Motel Polska – reality show
21.55 Magazyn Ekspresu Reporterów
23.00 Ocaleni – talk show
0.05 Chinatown – dramat kryminalny USA 1974 ♦♦♦♦

TVP 2

7.20 Familiada **7.55** Pytanie na śniadanie **10.40** Panorama **10.45** Pytanie na śniadanie **11.10** Spiszmy się, jak na rolników przystało! **11.20** Rodzinka.pl (244) **11.50** Barwy szczęścia (2289) **12.25** Koło fortuny **13.00** Va banque – teleturniej **13.30** Uzdrowisko (16) – serial obyczajowy Polska **14.10** M jak miłość (1526) – serial obyczajowy Polska

15.10 Doktor z alpejskiej wioski – nowy rozdział (124)
16.00 Koło fortuny
16.35 Familiada – teleturniej
17.15 Więzień miłości (393)
Hatidże opuszcza posiadłość. Jülide chce się spotkać z Zehrą, lecz zostaje porwana. Zehra informuje Ömera o sytuacji, ale mężczyzna nie chce przyjść matce z pomocą.
18.00 Panorama
18.30 Va banque – teleturniej
19.00 Uzdrowisko (17) – serial obyczajowy Polska
19.35 Barwy szczęścia (2289, 2290) – serial Polska
20.45 Kulisy „M jak miłość”
20.55 M jak miłość (1527) – serial Polska
21.50 Czerwona królowa (3) – serial Rosja/Ukraina
23.00 Lubię patrzeć, jak wschodzi słońce – film dokumentalny Polska 2019
0.00 O mnie się nie martw (11)
0.55 Rodzinka.pl (134)
1.30 Paradoks (8)
2.15 Paterson – komediodramat Francja/Niemcy/USA 2016 ♦♦♦♦
4.20 Potentat – kariera Arystotelesa Onasisa – film dok.

Polsat

6.00 Nowy dzień z Polsat News **8.40** Malanowski i Partnerzy **9.40** Sekrety rodziny **10.40** Dlaczego ja? **11.40** Gliniarze **12.40** Dzień, który zmienił moje życie (17) – serial fabularno-dokumentalny Polska **13.40** Trudne sprawy (968) – serial fabularno-dokumentalny Polska **14.40** Dlaczego ja? (1014) – serial fabularno-dokumentalny Polska

15.50 Wydarzenia
16.10 Pogoda
16.15 Interwencja
16.30 Na ratunek 112 (469)
Anna i Krzysztof są zgodnym, szczęśliwym małżeństwem od 12 lat. Jednak pewnego dnia Krzysztof odbiera korespondencję żony, a że nie mają żadnych tajemnic przed sobą, otwiera list i odkrywa jej sekret.
17.00 Gliniarze (479)
Kelnerka zostaje zgwałcona i pobita tuż po skończeniu zmiany. Podejrzenia wzbudza mąż ofiary, który nie zainteresował się stanem żony i nie odwiedził jej w szpitalu
18.00 Pierwsza miłość (3074) – serial Polska
18.50 Wydarzenia
19.30 Gość „Wydarzeń”
20.05 Ninja Warrior Polska – show
22.10 Love Island. Wyspa miłości – reality show
23.10 Zdrady (68) – serial fabularno-dokumentalny Polska
0.10 Obrońcy skarbów – dramat USA/Niemcy 2014 ♦♦♦
2.45 Wszystko się wali – komedia USA 2003 ♦♦♦

TVN

5.15 Uwaga! **5.35** Mango – Telezakupy **6.50** Kuchenne rewolucje **7.50** Doradca smaku – magazyn kulinarny **8.00** Dzień Dobry TVN **11.35** Misja ratunkowa – magazyn poradnikowy Polska **12.15** Ukryta prawda (1155) **13.15** Szpital (627) – serial fabularno-dokumentalny **14.15** Detektywi (693, 694) – serial fabularno-dokumentalny Polska

15.25 Milionerzy – teleturniej
16.00 Fakty po południu
17.00 Kuchenne rewolucje: Restauracja „Bajkowa”, Swarzędz – reality show
18.00 Ukryta prawda (1156)
19.00 Fakty
19.25 Uwaga! Koronawirus
19.55 Uwaga! – magazyn
20.10 Doradca smaku – magazyn
20.15 Na Wspólnej (3093) – serial Polska
20.55 Milionerzy – teleturniej
21.30 Chyłka – Kasacja (4)
„Zordon” żąda, by patronka zabrała go ze szpitala. Doktor Mikołaj Roske uprzedza Chyłkę, że Kordian nie jest w pełni władz umysłowych. Żelazny każe Chyłce zwolnić aplikanta. Ona interweniuje u McVaya.
22.30 Kuba Wojewódzki – talk show
23.30 Superwizjer – magazyn
0.05 36,6 °C
1.05 Projekt Lady
2.05 Uprowadzona (1) – serial sensacyjny USA 2017
Reż. Holly Dale, Alex Graves
3.00 Uwaga!
3.20 Noc magii

TVN 7

8.25 Ukryta prawda **11.20** Detektywi **11.55** Szpital **12.55** Sąd rodzinny **13.50** Sędzia Anna Maria Wesołowska **14.50** Ukryta prawda **15.50** Szkoła **16.50** 19+ **17.20** Zakochani po uszy (211) – serial obyczajowy Polska **17.50** Detektywi **19.00** 19+ **19.30** Zakochani po uszy (212) **20.00** Hotel Paradise **21.00** ♦♦♦♦ Zabójcza broń – komedia sensacyjna USA 1987, reż. Richard Donner, wyk. Mel Gibson **23.20** ♦♦♦♦♦ Szczęki – thriller USA 1975, reż. Steven Spielberg, wyk. Roy Scheider **2.00** Druga strona medalu

TV 4

6.00 Strażnik Teksasu (5, 6) **8.00** Nasz nowy dom **9.00** Sędzia Judy **10.30** Święty (37) **11.00** Pamiętniki z wakacji **12.00** STOP Drogówka **13.00** Pamiętniki z wakacji **14.00** Wzór (33, 34) **16.00** Ryzykanci **17.00** Sekrety sąsiadów (31, 32) **18.00** Policjantki i policjanci (671, 672) **20.00** Święty (38) **20.30** Sprawiedliwi – wydział kryminalny (403) **21.40** ♦♦♦ Naznaczony – horror USA/Kanada/W. Bryt. 2010 **23.50** Śmierć na 1000 sposobów **1.50** Galileo **2.50** Trans World Sport – magazyn sportowy

TVP Kultura

9.30 ♦♦♦ Prawo Archimedesa – dramat Polska 1977 **11.00** Dom (16) **12.35** ♦♦♦ Autor wychodzi **13.30** Tego się nie wytnie – talk show Polska 2020 **14.55** ♦♦♦ List – dramat Polska/Bośnia-Hercegowina 2001 **16.00** ♦♦♦ Wakacje z Madonną – film obyczajowy Polska 1985 **17.30** Co dalej? **17.50** Kronos **18.30** Informacje kulturalne **18.55** Anna Karenina (2) **19.45** Muzeum polskiej piosenki **20.00** Staatsoper Unter den Linden – Król Artur **23.05** ♦♦♦♦ Mów mi Vincent – komedia USA 2014 **0.55** Co dalej?

TV Trwam

11.45 Historia i architektura Polski w rysunkach prof. R. Natusiewicza **12.20** Sanktuaria polskie **12.40** Nieoczekiwana podróż **13.30** Msza Święta **14.30** Wielcy i mali – Jolanta i Aleksander Kujawscy **16.10** Jestem mamą **16.30** Kalejdoskop młodych **17.10** Prosto o gospodarce **17.30** Okiem kamery **18.15** Rozmowy niedokończone **19.30** Każdy maluch to potrafi **20.00** Informacje **20.20** Różaniec **21.00** Apel Jasnogórski **21.40** Polski punkt widzenia **22.00** ♦♦♦ Paweł VI. Papież czasów burzy (1) – film 2008 **23.45** Filmowe życiorysy

TVP Sport

8.15 4-4-2 **9.15** Gala boksu zawodowego **11.05** Tenis: Turniej WTA **13.20** Skoki narciarskie: Letni Puchar Kontynentalny **15.30** Gol **17.30** (L) Piłka nożna – Studio eliminacji Mistrzostw Europy kobiet: Polska – Czechy **17.55** (L) Piłka nożna – Eliminacje Mistrzostw Europy kobiet: Polska – Czechy **20.25** Siatkówka – Liga Światowa: Polska – Kuba **22.05** Gala boksu zawodowego: Walka wieczoru w wadze lekkociężkiej: Mateusz Masternak – Taylor Mabika **23.00** Sportowy wieczór

TV Puls

8.00 Lombard. Życie pod zastaw (310, 137) **10.00** Kobra – oddział specjalny (5, 6) **12.00** Zaklinaczka duchów (89, 90) **14.00** Lombard. Życie pod zastaw (138, 139) **16.00** Rodzinny interes (106, 107) **18.00** Lombard. Życie pod zastaw (310, 311) **20.00** ♦♦ Wściekle szybcy – komedia USA 2015 **22.00** ♦♦ Gorący pościg – komedia sensacyjna USA 2015 **23.50** ♦♦ Linia ryzyka – film sensacyjny USA 2007**1.40** ♦♦♦♦ Wichry namiętności – dramat USA 1994

♦♦♦♦♦ koniecznie ♦♦♦♦ zdecydowanie tak ♦♦♦ możesz ♦♦ nie musisz ♦ zdecydowanie nie ● dla dorosłych (L) na żywo

DVB-T stacje dostępne w naziemnej telewizji cyfrowej

eprasa.pl 069d1b853c

ŚRODA 23 Września

TVP 1

7.00 Transmisja mszy św. **7.30** Rodzinny ekspres **8.00** Wiadomości **8.45** Korona królów (390) **9.20** Leśniczówka (250) **9.45** Ta jedyna (68) **10.15** Komisarz Alex (161) **11.05** Ojciec Mateusz (143) **12.00** Wiadomości **12.10** Agrobiznes **12.30** Agropogoda **12.40** Rok w ogrodzie extra **12.55** Dzikie metropolie: Mieszkańcy **14.00** Elif (820)

15.00 Wiadomości
15.15 Alarm! – magazyn
15.35 Gra słów. Krzyżówka
16.05 Przysięga (261)
Kemal mówi Narin, że zna prawdę. Gulsum przysparza rodzinie Reyhan coraz więcej kłopotów. Cavidan uważa, że dziewczyna nie jest siostrą Reyhan. Nalega, by zrobić badanie DNA.
17.00 Teleexpress
17.25 Jaka to melodia?
18.00 Klan (3661) – telenowela
18.30 Korona królów (391) – serial historyczny Polska
18.55 Jeden z dziesięciu
19.30 Wiadomości
20.10 Alarm! – magazyn
20.30 Leśniczówka (251) – serial obyczajowy Polska
21.00 Podwójna tożsamość – film ♦♦♦ sensacyjny USA/Niemcy 2007 Reż. John Herzfeld, wyk. Paul Walker, Laurence Fishburne, Olivia Wilde
22.45 Oprawcy z Katynia – film dok. Polska/Francja 2020
23.50 Ludzie i bogowie (2) – serial historyczny Polska
0.45 Muszę cię mieć – thriller ♦♦ Kanada 2017

TVP 2

7.20 Familiada **7.55** Pytanie na śniadanie **10.40** Panorama **10.50** Pytanie na śniadanie **11.10** Spiszmy się, jak na rolników przystało! **11.25** Rodzinka.pl (245) **11.50** Barwy szczęścia (2290) **12.25** Koło fortuny **13.00** Va banque – teleturniej **13.30** Uzdrowisko (17) – serial obyczajowy Polska **14.10** M jak miłość (1527) – serial obyczajowy Polska

15.10 Doktor z alpejskiej wioski – nowy rozdział (125)
16.00 Koło fortuny
16.35 Familiada – teleturniej
17.15 Więzień miłości (394)
Jülide dzwoni do Zehry. Chce, by Ömer zrobi coś w jej sprawie. Ipek wybacza Korayowi. Aysel prosi Sabah i Kerema o pomoc w znalezieniu nowego lokalu.
18.00 Panorama
18.30 Va banque – teleturniej
19.00 Uzdrowisko (18) – serial obyczajowy Polska
19.35 Barwy szczęścia (2290, 2291) – serial Polska
20.40 Kulisy seriali „Na dobre i na złe" i „Na sygnale"
20.55 Na dobre i na złe (781)
21.55 Na sygnale (272) – serial obyczajowy Polska
22.35 Męsko-damska rzecz ♦♦♦ – komedia romantyczna USA/W. Bryt./Kanada 2006 Reż. Nick Hurran, wyk. Samaire Armstrong, Kevin Zegers, Sherry Miller
0.25 Doktor Foster (4)
1.30 Moja własna wojna – film dok. Holandia 2016
2.40 Miasto skarbów (1)

Polsat

6.00 Nowy dzień z Polsat News **8.40** Malanowski i Partnerzy **9.40** Sekrety rodziny **10.40** Dlaczego ja? **11.40** Gliniarze – serial fabularno-dokumentalny **12.40** Dzień, który zmienił moje życie (18) – serial fabularno-dokumentalny Polska **13.40** Trudne sprawy (969) – serial fabularno-dokumentalny Polska **14.40** Dlaczego ja? (1015) – serial fabularno-dokumentalny Polska

15.50 Wydarzenia
16.10 Pogoda
16.15 Interwencja
16.30 Na ratunek 112 (470)
17.00 Gliniarze (480)
Żołnierz, leczący się ze stresu pourazowego, zostaje zastrzelony na progu gabinetu w poradni psychologicznej, a psycholożka, której był pacjentem, znika bez śladu.
18.00 Pierwsza miłość (3075)
18.50 Wydarzenia
19.30 Gość „Wydarzeń"
20.05 Nasz nowy dom – reality show
21.05 Kabaret na dobry wieczór. Paranienormalni Show
Gospodarzem odcinka jest Mariusz Kałamaga. Oprócz Paranienormalnych na scenie także Kabaret Pod Wyrwigroszem, który zaprezentuje nowy skecz.
22.10 Love Island. Wyspa miłości – reality show
23.10 Zdrady (69) – serial fabularno-dokumentalny Polska
0.25 Zoolander – komedia USA/ ♦♦♦ Niemcy 2001
2.10 Fałszywy senator ♦♦♦ – komedia USA 1992

TVN

5.15 Uwaga! **5.35** Mango – Telezakupy **6.50** Kuchenne rewolucje **7.50** Doradca smaku – magazyn kulinarny **8.00** Dzień Dobry TVN **11.30** Misja ratunkowa – magazyn poradnikowy Polska **12.15** Ukryta prawda (1156) **13.15** Szpital (628) – serial fabularno-dokumentalny **14.15** Detektywi (695, 696) – serial fabularno-dokumentalny Polska

15.25 Milionerzy – teleturniej
16.00 Fakty po południu
17.00 Kuchenne rewolucje: Restauracja „Fang Youn", Ostróda – reality show
18.00 Ukryta prawda (1157)
Marek i Monika mieszkają w niewielkim bloku. Mają dobre kontakty z sąsiadami, ale – podobnie jak reszta lokatorów – nie potrafią porozumieć się z Ryszardem, 48-letnim policjantem.
19.00 Fakty
19.25 Uwaga! Koronawirus
19.55 Uwaga! – magazyn
20.10 Doradca smaku
20.15 Na Wspólnej (3094)
20.55 Milionerzy – teleturniej
21.30 Top Model – reality show
23.00 Nagi instynkt – thriller Fran- ♦♦♦♦ cja/USA/W. Bryt. 1992 Reż. Paul Verhoeven, wyk. Michael Douglas, Sharon Stone, George Dzundza
Zostaje zamordowany były muzyk rockowy. Główną podejrzaną jest zmysłowa pisarka Catherine, z którą policjant prowadzący śledztwo wdaje się w romans.
1.45 Superwizjer

TVN 7

7.30 Wiza na miłość **8.25** Ukryta prawda **11.20** Detektywi **11.55** Szpital **12.55** Sąd rodzinny **13.50** Sędzia Anna Maria Wesołowska **14.50** Ukryta prawda **15.50** Szkoła **16.50** 19+ **17.20** Zakochani po uszy (212) – serial obyczajowy Polska **17.50** Detektywi **19.00** 19+ **19.30** Zakochani po uszy (213) – serial obyczajowy Polska **20.00** Hotel Paradise **21.00** ♦♦♦♦ Apollo 13 – film katastroficzny USA 1995, reż. Ron Howard, wyk. Tom Hanks **23.55** ♦♦♦ Detoks – thriller USA/Niemcy 2002, reż. Jim Gillespie, wyk. Sylvester Stallone

TV 4

8.00 Nasz nowy dom **9.00** Sędzia Judy **10.30** Święty (38) **11.00** Pamiętniki z wakacji **12.00** STOP Drogówka **13.00** Pamiętniki z wakacji **14.00** Wzór (35, 36) **16.00** Ryzykanci **17.00** Sekrety sąsiadów (33, 34) **18.00** Policjantki i policjanci (672, 673) **20.00** Święty (39) **20.30** Sprawiedliwi – wydział kryminalny (404) **21.40** ♦♦ Prawo do zemsty – film sensacyjny USA 2019 **23.30** Śmierć na 1000 sposobów **23.55** Spadkobiercy **0.55** Śmierć na 1000 sposobów **1.25** STOP Drogówka **2.25** Disco Polo Life

TVP Kultura

9.25 ♦♦♦ Wakacje z Madonną – film Polska 1985 **11.00** Dom (17) **12.35** ♦♦♦ Trójka do wzięcia – dr. 2006 **13.30** Urszula Broll – reportaż z wystawy **13.55** Tamte lata, tamte dni **14.35** ♦♦♦♦ Czy jest tu panna na wydaniu? – komedia Polska 1977 **15.50** ♦♦♦♦♦ Jeszcze nie wieczór – komediodr. Polska 2008 **17.45** Co dalej? **18.05** Urodzeni artyści **18.30** Informacje kulturalne **19.00** Anna Karenina (3) **20.00** ♦♦♦ Zimowi bracia – dr. Dania/Isl. 2017 **21.40** Moje pokolenie **23.10** Co dalej? **23.30** The Marcus King Band

TV Trwam

11.15 Co by było gdyby zwierzęta mówiły? **11.25** Śladami historii **11.40** Prosto o gospodarce **12.20** Filmowe życiorysy **13.30** Msza Święta **14.30** Nie opłataj mnie śmierci **15.30** Narodowe Sanktuarium Maryjne w Subukia **16.10** Na zdrowie **16.30** Regał **17.00** Po stronie prawdy **17.30** Okiem kamery **18.15** Rozmowy niedokończone **19.30** Brat Franciszek **20.00** Informacje **20.20** Różaniec **21.00** Apel Jasnogórski **21.40** Polski punkt widzenia **22.00** Uwielbiajmy Najświętsze Serce Jezusa **23.15** Effetha – okno na świat

TVP Sport

5.40 Sportowy wieczór **6.15** Piłka nożna – Liga Mistrzów UEFA: 2. runda kwalifikacji **8.25** Siatkówka – Liga Światowa: Polska – Kuba **10.05** (L) Tenis: Turniej WTA **16.00** Gala boksu zawodowego **17.00** Pełnosprawni **17.30** Piłka nożna – Eliminacje Mistrzostw Europy kobiet: Polska – Czechy **19.40** NHL **20.10** Studio Ligi Mistrzów UEFA **20.55** (L) Piłka nożna: Liga Mistrzów UEFA **23.20** Sportowy wieczór **23.55** Gala boksu zawodowego **2.00** (L) Hokej na lodzie: NHL

TV Puls

8.00 Lombard. Życie pod zastaw (311, 138) **10.00** Kobra – oddział specjalny (6, 7) **12.00** Zaklinaczka duchów (90, 91) **14.00** Lombard. Życie pod zastaw (139, 140) **16.00** Rodzinny interes (107, 108) **18.00** Lombard. Życie pod zastaw (311, 312) **20.00** ♦♦♦ Polowanie na łowcę – thriller USA 2013, reż. Scott Walker, wyk. Nicolas Cage, Vanessa Hudgens **22.00** ♦♦♦ Protektor – film sensacyjny USA 2012 **23.55** ♦♦♦ Asy bez kasy – komedia USA 2016 **1.55** ♦♦♦ Charlie St. Cloud – melodramat USA/Kanada 2010

♦♦♦♦♦ koniecznie ♦♦♦♦ zdecydowanie tak ♦♦♦ możesz ♦♦ nie musisz ♦ zdecydowanie nie ● dla dorosłych (L) na żywo

DVB-T stacje dostępne w naziemnej telewizji cyfrowej

CZWARTEK 24 Września

TVP 1

7.00 Transmisja mszy św. **7.30** Coś dla Ciebie **8.00** Wiadomości **8.15** Kwadrans polityczny **8.40** Korona królów (391) **9.15** Leśniczówka (251) **9.40** Ta jedyna (69) **10.15** Komisarz Alex (162) **11.05** Ojciec Mateusz (144) **12.00** Wiadomości **12.10** Agrobiznes **12.30** Agropogoda **12.35** Magazyn rolniczy **12.55** Dzikie metropolie **14.00** Elif (821)

15.00 Wiadomości
15.15 Alarm! – magazyn
15.35 Gra słów. Krzyżówka
16.05 Przysięga (262)
Gulsum dowiaduje się, że w tajemnicy przed nią zrobiono badania genetyczne. Emir pomaga Reyhan odnaleźć siostrę. Narin prosi Kemala o rozmowę, ale mężczyzna nie chce jej wysłuchać.
17.00 Teleexpress
17.25 Jaka to melodia?
18.00 Klan (3662) – telenowela
18.30 Korona królów (392)
18.55 Jeden z dziesięciu
19.30 Wiadomości
20.10 Alarm! – magazyn
20.30 Leśniczówka (252)
20.55 Ojciec Mateusz (305)
Tamara nie zostaje dopuszczona do matury. Powodem są złe oceny z biologii. Osoba z kierownictwa szkoły pada ofiarą zatrucia.
21.40 Sprawa dla reportera
22.30 Magazyn śledczy Anity Gargas
23.05 Magazyn kryminalny 997
23.50 Motel Polska
0.55 Festiwal Niepokorni Niezłomni Wyklęci

TVP 2

7.20 Familiada **7.55** Pytanie na śniadanie **10.40** Panorama **10.50** Pytanie na śniadanie **11.15** Spiszmy się, jak na rolników przystało! **11.25** Rodzinka.pl (246) **11.50** Barwy szczęścia (2291) **12.25** Koło fortuny **13.00** Va banque – teleturniej **13.30** Uzdrowisko (18) – serial obyczajowy Polska **14.05** Na dobre i na złe (781) – serial obyczajowy Polska

15.10 Doktor z alpejskiej wioski – nowy rozdział (126)
16.00 Koło fortuny
16.35 Familiada – teleturniej
17.10 Więzień miłości (395)
Defne odwiedza rodzinę Kerwandziolu. Zehra i Ömer muszą wyjść. Dżewrije słucha opowieści o wystawnych przyjęciach.
18.00 Panorama
18.30 Va banque – teleturniej
19.00 Uzdrowisko (19)
19.35 Barwy szczęścia (2291, 2292) – serial Polska
20.40 Filmowe czwartki
20.45 Zasady nie obowiązują ♦♦♦ – komediodramat USA 2016 Reż. Warren Beatty, wyk. Lily Collins, Annette Bening, Matthew Broderick
Hollywood, rok 1958. Marla wyrusza z małego miasta do Los Angeles, gdzie ma podpisać kontrakt. Zauroczenie kierowcą wystawi na próbę jej przekonania i pierwszą zasadę Hollywood.
23.05 Śmierć nadejdzie jutro ♦♦♦ – film W. Bryt./USA 2002 Reż. Lee Tamahori, wyk. Pierce Brosnan, Halle Berry

Polsat

6.00 Nowy dzień z Polsat News **8.40** Malanowski i Partnerzy **9.40** Sekrety rodziny **10.40** Dlaczego ja? **11.40** Gliniarze **12.40** Dzień, który zmienił moje życie (19) – serial fabularno-dokumentalny Polska **13.40** Trudne sprawy (970) – serial fabularno-dokumentalny Polska **14.40** Dlaczego ja? (1016) – serial fabularno-dokumentalny Polska

15.50 Wydarzenia
16.10 Pogoda
16.15 Interwencja – magazyn
16.30 Na ratunek 112 (471)
17.00 Gliniarze (481)
Mężczyzna umiera w szpitalu po potrąceniu przez samochód. Dzięki nagraniu z wideorejestratora policja dowiaduje się, że nie był to wypadek, a celowe działanie zbiegłego sprawcy
18.00 Pierwsza miłość (3076) – serial Polska
18.50 Wydarzenia
19.35 Nasz nowy dom
W tym wyjątkowym, bo już dwusetnym odcinku, spotkają się wszyscy architekci i obaj szefowie ekip budowlanych. Taka okazja wymaga wspólnego zjedzenia tortu.
20.40 Studio Superpucharu UEFA
20.55 (L) Piłka nożna: Superpuchar UEFA: Bayern Monachium – Sevilla FC 2020
23.10 Love Island. Wyspa miłości – reality show
0.20 Dziewczyna z ekstraklasy ♦♦♦ – komedia romant. USA 2010
2.25 Magik z Nowego Jorku ♦♦♦ – komedia USA 2014

TVN

5.15 Uwaga! **5.35** Mango – Telezakupy **6.50** Kuchenne rewolucje **7.50** Doradca smaku – magazyn kulinarny **8.00** Dzień Dobry TVN **11.30** Misja ratunkowa – magazyn poradnikowy Polska **12.15** Ukryta prawda (1157) **13.15** Szpital (629) – serial fabularno-dokumentalny **14.15** Detektywi (697, 698) – serial fabularno-dokumentalny Polska

15.25 Milionerzy – teleturniej
16.00 Fakty po południu
17.00 Kuchenne rewolucje: Pizzeria „Sale & Pepe", Sosnowiec – reality show
18.00 Ukryta prawda (1158)
19.00 Fakty
19.25 Uwaga! Koronawirus
19.55 Uwaga! – magazyn
20.10 Doradca smaku – magazyn
20.15 Na Wspólnej (3095)
20.55 Milionerzy – teleturniej
21.30 Kuchenne rewolucje
W Cegłowie pod Warszawą 30-letni Konrad prowadzi lokal „W podwórku". Magda Gessler postara się, by dobrze ukryta i rzadko odwiedzana przez gości restauracja zaczęła dobrze prosperować.
22.30 Oszukane ♦♦♦ – dramat Polska 2013 Reż. Marcin Solarz, wyk. Katarzyna Herman, Artur Żmijewski, Paulina Chapko
Dwie bardzo podobne do siebie nastolatki odkrywają, że są siostrami – w szpitalu zostały rozdzielone i trafiły do dwóch różnych rodzin.
0.30 Kac Vegas III – komedia USA ♦♦♦ 2013

TVN 7

7.30 Wiza na miłość **8.25** Ukryta prawda **11.20** Detektywi **11.55** Szpital **12.55** Sąd rodzinny **13.50** Sędzia Anna Maria Wesołowska **14.50** Ukryta prawda **15.50** Szkoła **16.50** 19+ **17.20** Zakochani po uszy (213) – serial obyczajowy Polska **17.50** Detektywi **19.00** 19+ **19.30** Zakochani po uszy (214) **20.00** Hotel Paradise **21.00** ♦♦♦ Kochajmy się od święta – komediodramat USA 2015, reż. Jessie Nelson, wyk. Diane Keaton **23.15** ♦♦♦♦ Wonder Woman – film fantasy USA/Chiny/Hongkong 2017, reż. Patty Jenkins, wyk. Gal Gadot

TV 4

8.00 Nasz nowy dom **9.00** Sędzia Judy **10.30** Święty (39) **11.00** Pamiętniki z wakacji **12.00** STOP Drogówka **13.00** Pamiętniki z wakacji **14.00** Wzór (37, 38) **16.00** Ryzykanci **17.00** Sekrety sąsiadów (35, 36) **18.00** Policjantki i policjanci (673, 674) **20.00** Święty (40) – serial obyczajowy **20.30** Sprawiedliwi – wydział kryminalny (405) **21.40** ♦♦♦ T-34 – film akcji Rosja 2018, reż. Aleksiej Sidorow, wyk. Aleksandr Pietrow **0.30** Śmierć na 1000 sposobów **1.25** STOP Drogówka **2.25** Disco Polo Life

TVP Kultura

8.55 ♦♦♦♦♦ Jeszcze nie wieczór – komediodr. 2008 **10.45** Zaginione skarby **11.00** Dom (18) **12.35** Andrzej Panufnik – koncert fortepianowy **13.10** Pobocze **13.30** Rok 2020 **14.00** Trzeci punkt widzenia **14.35** ♦♦ Stacja – film 1981 **16.00** ♦♦♦ Pestka – melodr. Polska 1995 **17.35** Co dalej? **17.55** Teresa Tyszkiewicz **18.20** Którędy po sztukę **18.30** Informacje kulturalne **19.00** Anna Karenina (4) **20.00** Tego się nie wytnie – talk show **21.30** ♦♦♦♦♦ Pluton – dramat wojenny USA/W. Bryt. 1986 **23.35** Co dalej?

TV Trwam

12.50 Inżynier **13.30** Msza Święta **14.30** Hildegarda z Bingen. Światło Boga **15.25** Ja głuchy **16.10** Z wędką nad wodę... **16.35** Porady bonifratrów **17.05** 400. rocznica śmierci Matki Katarzyny z Kłobucka – pierwszej polskiej augustianki **17.30** Okiem kamery **18.15** Rozmowy niedokończone **19.30** Moja katolicka rodzina **20.00** Informacje **20.20** Różaniec **21.00** Apel Jasnogórski **21.40** Polski punkt widzenia **22.00** Rotmistrz Pilecki – przywrócenie pamięci **22.30** Z wędką nad wodę... **23.00** Dulce et decorum est pro Patria mori

TVP Sport

6.10 Piłka nożna – Eliminacje Mistrzostw Europy kobiet: Polska – Czechy **8.10** NHL – magazyn hokejowy **10.05** (L) Tenis: Turniej WTA **16.00** Gala boksu zawodowego: Walka w wadze lekkociężkiej: Mateusz Masternak – Taylor Mabika **17.05** Niezwykłe historie Biało-Czerwonych **17.35** 7. metr– magazyn sportowy **18.30** Ring TVP Sport – magazyn sportowy **19.35** Transmisja sportowa **23.00** Sportowy wieczór **23.45** MMA: ONE Championship **2.00** Gala boksu zawodowego: Amir Khan – Zab Judah

TV Puls

8.00 Lombard. Życie pod zastaw (312, 139) **10.00** Kobra – oddział specjalny (7, 8) **12.00** Zaklinaczka duchów (91, 92) **14.00** Lombard. Życie pod zastaw (140, 141) **16.00** Rodzinny interes (108, 109) **18.00** Lombard. Życie pod zastaw (312, 313) **20.00** ♦♦♦ Asterix i Obelix kontra Cezar – film przygodowy Francja 1999 **22.10** ♦♦ Poznaj moich Spartan – komedia USA 2008 **23.50** ♦♦♦ Krzyk III – horror USA 2000 **2.10** Na wariackich papierach (47) **3.05** Taki jest świat

♦♦♦♦♦ koniecznie ♦♦♦♦ zdecydowanie tak ♦♦♦ możesz ♦♦ nie musisz ♦ zdecydowanie nie ● dla dorosłych (L) na żywo

DVB-T stacje dostępne w naziemnej telewizji cyfrowej

eprasa.pl 069d1b853c

Głos Kobiety

Masz temat do nowej rubryki
- zadzwoń lub napisz!

Stronę redaguje:
Monika Antoniuk
tel. 505 409 151
e-mail: monika@twojglos.pl

>> IZABELA BARAN - PSYCHOLOG Z NIEPUBLICZNEJ PORADNI PSYCHOLOGICZNO-PEDAGOGICZNEJ „ORTUS" W GARWOLINIE WYJAŚNIA:

ZMIANY PSYCHICZNE ZACHODZĄCE U KOBIET W CIĄŻY

W trakcie ciąży kobieta przeżywa dużo przeciwstawnych uczuć: oczekiwanie i niepewność, szczęście i strach, wątpliwości i wiara, niedowierzanie i ufność

Izabela Baran

Ciąża oraz poród powodują bardzo silne przeżycia emocjonalne i podwyższone napięcie psychiczne i lęk. To właśnie w tym wyjątkowym czasie duże znaczenie będzie mieć całe jej otoczenie. Opieka i ciepło, jakie kobieta dostanie od bliskich zapewni jej bezpieczeństwo oraz spokój.
Wahania emocjonalne podczas ciąży to tzw. huśtawka nastrojów. Z jednej strony przyszła mama czuje się spokojna i szczęśliwa, z drugiej strony, nagle, z powodu wzruszającej reklamy czuje smutek, brak, pustkę, żal. Za takie szybkie zmiany emocjonalne wini się progesteron i estrogen, hormony, które odgrywają główną rolę w okresie ciąży. Czyli początku naszej drogi jest huśtawka nastrojów: raz jesteśmy szczęśliwe i podniecone nową sytuacją, a innym razem smutne, płaczemy, złościmy się często bez przyczyny. Początki tej nowej przygody mogą być trudne, ponieważ kobiety przeczuwają zmiany, które będą zachodzić w ich życiu, obawiają się ich, do tego zmienia się ciało, mają mdłości, odczuwają senność i ciągłe zmęczenie. Jest to stan znany większości przyszłych mam, ale w dzisiejszym świecie bardzo trudno przyznać się do słabości i jest na nią bardzo małe przyzwolenie. Kobiety więc ukrywają swój stan.

ZMIANY PSYCHICZNE W CIĄŻY ZWIĄZANE SĄ Z TRYMESTRAMI. KAŻDY TRYMESTR CIĄŻY TO NOWA DAWKA EMOCJI, WYZWAŃ I ZMIAN

Trymestr pierwszy. Płód zaczyna dojrzewać razem ze świadomością stanu kobiety w jakim się znalazła. Zaczyna się akceptacja sytuacji, w jakiej się znalazła, ale również przygotowanie podłoża do nowej roli życiowej. Ten okres jest jednym z najtrudniejszych, gdyż radość przeplata się z ogromnym strachem przed utratą wczesnej ciąży. Podstawą zmian zachodzących w psychice ciężarnej jest poczucie zmiany własnego „ja". Wahania emocjonalne podczas ciąży to tzw. huśtawka nastrojów. Z jednej strony przyszła mama czuje się spokojna i szczęśliwa, a jednocześnie z powodu np. reklamy potrafi rozpłakać się bez powodu. Za takie specyficzne zmiany emocjonalne odpowiadają progesteron i estrogen, hormony, które odgrywają główną rolę w okresie ciąży.
W drugim trymestrze wkraczamy w okres, gdzie pojawia się troska o nowe życie. Z wywiadów z matkami drugi trymestr jest wyjątkowy na ogół bardzo dobrze znoszony przez wszystkie ciężarne. Dość często w tym okresie dochodzi do poprawy nastroju. Pojawiają się momenty euforii i radości. Można również zaobserwować wzrost aktywności psychicznej w przeżywaniu codziennych wydarzeń.
Ostatni trzeci trymestr ponownie przynosi kobietom ciężarnym reakcje lękowe. Tym razem lęk związany jest z obawą przed porodem. Kobieta boi się czekającego ją bólu, ale pojawia się również strach i pytanie jak dziecko zniesie poród, czy będzie zdrowe. Dodatkowo często słucha innych mam, które mówią o ciężkich porodach o komplikacjach. To takie błędne koło przez które przyszła mama może czuć się samotna i przerażona. Po raz kolejny wsparcie najbliższych okazuję się być najistotniejsze.

O CZYM NALEŻY PAMIĘTAĆ?

Ważną kwestią od samego początku ciąży jest nastawienie do porodu jak i do posiadania dziecka. Warto pamiętać, że ciąża to stan fizjologiczny, a nie chorobowy. Ma to wpływ na myśli, emocje i uczucia związane z porodem i nowo powstałym życiem. Odpowiednie nastawienie może pomóc nam w czasie samego porodu, jak i w przygotowaniu do posiadania maluszka. Bardzo ważnym elementem przygotowania się oraz nastawienia jest wiedza na temat tego, co się dzieje z naszym ciałem, jak dorasta w nas maluch, czy o przebiegu porodu. Informacje na te tematy mogą pomóc przyszłej mamie pozbyć się wielu chwil stresu i niepokoju. Wiele przyszłych mam trafia do mojego gabinetu, by w tym okresie życia poukładać swoje relacje z partnerem, uzyskać wsparcie i wiedzę na temat radzenia sobie z sytuacjami trudnymi, aby w nowy okres życia wejść ze spokojem.

Izabela Baran

spyrosoft 069d1b853c

>> ANNA JURZYSTA Z PRACOWNI KREOWANIA WIZERUNKU W GARWOLINIE WYJAŚNIA:

Co to jest henna pudrowa?

Anna Jurzysta

Ostatnio coraz większą popularnością cieszy się zabieg koloryzacji brwi henną pudrową. Dzięki wyjątkowemu, naturalnemu kosmetykowi, jakim jest henna pudrowa, możemy uzyskać piękny kolor brwi, którym możemy się cieszyć wyjątkowo długo. Zabieg stylizacji tym produktem zapewnia nie tylko zafarbowanie włosków oraz skóry, lecz posiada cenne właściwości pielęgnacyjne.
A to dlatego, że henna pudrowa jest naturalnym preparatem pochodzenia roślinnego od najdawniejszych czasów używanym do barwienia ciała i włosów. Dzięki prostemu, naturalnemu składowi produkt ten nie tylko skutecznie barwi, lecz także pielęgnuje skórę i włoski dzięki zawartości minerałów i witamin. Sprawia to, że jako produkt do farbowania, henna nie ma negatywnego wpływu na strukturę włosów i jest bezpieczna. Dla osób, które mają problem z „zapuszczeniem" swoich brwi jest to idealny zabieg, aby nadać im odpowiedni kształt i zapanować nad ich odrostem. Efekt na skórze utrzymuje się ok. 14 dni, a na włoskach – nawet do 6 tygodni.
Ostateczny kolor wybarwia się po 24 godzinach i zazwyczaj jest trochę jaśniejszy niż ten zaraz po farbowaniu. W tym czasie nie stosujemy preparatów do demakijażu, unikamy kontaktu z szamponem do włosów, nie opalamy. Zaraz po zabiegu nie jest wskazany basen i sauna.

Prowadzisz działalność z ofertą skierowaną do kobiet?
Zareklamuj się na stronach "Głosu Kobiety"!
Zadzwoń i spytaj o szczegóły.
tel. 505 409 151

WAŻNE KONTAKTY:

- Niebieska linia/ Miejski Ośrodek Pomocy Społecznej w Garwolinie tel. 25 68 43 441
- Powiatowe Centrum Pomocy Rodzinie tel. 25 682 43 19
- SPZOZ Garwolin tel. 25 684 47 00
- Fundacja Tętniące Życiem tel. 737 443 494
- Infolinia NFZ dotycząca KORONAWIRUSA tel. 800 190 590

» W KUCHENNYM ZACISZU:

Marchewkowa fantazja

Przepis udostępniło Koło Gospodyń Wiejskich w Kobylej Woli

Składniki:
Ciasto:
2 szkl. mąki tortowej
2 płaskie łyżeczki sody
2 łyżeczki cynamonu
4 jajka
1 szkl. brązowego cukru
2/3 szkl. oleju
2 szkl. marchewki startej na małych oczkach
Krem:
250 g serka mascarpone
200 g śmietanki kremówki 36%
3-4 łyżki cukru pudru
skórka starta z 1/2 cytryny
Polewa:
1 budyń waniliowy bez cukru
1 galaretka pomarańczowa
500 ml soku marchewkowego

Przygotowanie:
Mąkę przesiać i wymieszać z sodą, cynamonem. Jajka ubić z cukrem na puszystą masę mikserem ustawionym na najwyższe obroty. Zmniejszyć obroty miksera na średnie i ciągle miksując, dodawać na przemian raz 1/3 oleju, raz 1/3 mąki. Marchewkę osączyć i dodać ją do ciasta, wymieszać łyżką. Ciasto przełożyć do blaszki wyłożonej papierem do pieczenia. Wyrównać i wstawić do nagrzanego piekarnika. Piec w temperaturze 180 st. na funkcji góra-dół przez około 45-50 minut. Po wyjęciu odstawić do całkowitego wystygnięcia. Następnie przekroić w poziomie na pół i jedną część ciasta włożyć z powrotem do blaszki. Śmietankę kremówkę ubić na sztywno z cukrem pudrem. Dodać do niej serek, skórkę z cytryny, sok i wymieszać mikserem na średnich obrotach do połączenia składników. Na ciasto w blaszce wyłożyć krem i przykryć drugą połową ciasta, lekko docisnąć. Na soku marchewkowym ugotować budyń. Kiedy budyń się zagotuje, zdjąć z ognia i dodać do niego galaretkę w proszku, wymieszać aż się rozpuści. Polewę odstawić do wystygnięcia na ok. 15-20 minut. Jeszcze ciepłą polewę wylać na wierch ciasta i odstawić na kilka godzin, aż polewa stężeje. Udanych wypieków życzy Koło Gospodyń Wiejskich w Kobylej Woli!

PRZEŚLIJ PRZEPIS

WYGRAJ FARTUCH Z NASZYM LOGO

Dla każdej z czytelniczek lub czytelników, który prześle przepis wraz ze zdjęciem swoim i swojego dania, mamy nagrodę w postaci fartucha kuchennego z naszym logo.
Przepisy należy przesyłać na adres redakcji lub na naszego redakcyjnego maila z dopiskiem: **KUCHENNE ZACISZE**

Adres do wysyłki:
Redakcja "Twój Głos", ul. Kościuszki 22B, 08-400 Garwolin
Adres e-mail: **monika@twojglos.pl**

» CO OZNACZA TWOJE IMIĘ:

DOMINIKA

Żyjesz głównie w świecie własnych fantazji i wizji, nie do końca jesteś związana z rzeczywistym światem. Należysz do osób uduchowionych, łagodnych i współczujących. Wszystkim potrzebującym pomocy chciałabyś przychylić nieba, sama często się poświęcasz, łatwo wybaczasz i w ludzkim postępowaniu widzisz tylko pozytywne strony. Na ogół jesteś pogodna i cicha, zdarzyć się jednak może, że będziesz osobą bardziej energiczną i żywiołową (zwłaszcza gdy urodziłaś się pod którymś z ognistych znaków zodiaku), a wtedy staniesz się bojowniczką bezkompromisowo walczącą o szczytne idee. Masz szerokie zainteresowania i refleksyjną naturę, co powoduje, że najpierw wszystko dokładnie analizujesz, zanim podejmiesz decyzję. Rzadko dajesz się ponieść emocjom, choć w uczuciach bywasz zaborcza i zazdrosna. Lubisz po prostu jasne sytuacje. Nie powinnaś jednak popadać w zbytnie przygnębienie, gdy coś nie pójdzie po Twojej myśli. Najlepiej rzecz wyjaśnić dyskretnie, lecz zdecydowanie.

KOŁO GOSPODYŃ WIEJSKICH „ZGRANE BABKI" W SAMORZĄDKACH

KGW Samorządki

Dzięki działalności koła panie mają szansę na wspólną integrację

„Zgrane Babki" chcą zachować lokalną tradycję oraz ciągłość kulturową i zwyczajową swoich mam i babć

Działalność koła gospodyń wiejskich w Samorządkach została wznowiona w 2018 roku. Wcześniej takie koło istniało, ale jego działalność zawieszono, ze względu na brak funduszy. W skład odnowionego zarządu weszły: Katarzyna Sykuła jako przewodnicząca, Anna Lis - zastępca przewodniczącej, Marta Kowalczyk - skarbnik. Koło „Zgrane Babki" liczy 43 kobiety w różnym wieku - od 25 do 71 lat. Jak podkreśla szefowa koła, Katarzyna Sykuła, wszystkie członkinie działają razem i razem się wspierają.

-Działalność naszą postanowiłyśmy kontynuować opierając na przekazaniu, zachowaniu lokalnej tradycji, ciągłości kulturowej i zwyczajowej naszych babć oraz mam. Działając w swoim środowisku obserwujemy i staramy się odpowiadać na jego potrzeby. Organizujemy między innymi wycieczki, imprezy okolicznościowe, strojenie koszyczków wielkanocnych, Dzień Kobiet, zabawy karnawałowe, święto pieczonego ziemniaka itp. -mówi przewodnicząca Koła.

KGW Samorządki

Gospodynie uwielbiają wspólne gotowanie

GOTOWANIE, TO ATUT

Z pierwszej otrzymanej dotacji w 2018 roku gospodynie postanowiły zorganizować wyjazd integracyjny do teatru, na sztukę „Interes Życia". Wyjazd był potraktowany jak chwila dla siebie. Była to okazja do bliższego zapoznania się. Po sztuce był czas na wspólną kolację. Rok 2019 rozpoczął się udziałem w konkursie Wiedzy o Gospodarstwie Wiejskim, organizowanym przez Doradztwo Rolnicze w Garwolinie. To był sukces Samorządek. W tym konkursie panie z KGW zajęły pierwsze trzy miejsca, otrzymując nagrody. Nie mogło zabraknąć udziału w dożynkach gminnych. Gospodynie przygotowały kosz z płodami rolnymi i stoisko z potrawami regionalnymi. Panie brały także udział w konkursie lokalnym pod tytułem: „Tradycyjnie i Ludowo" pod patronatem Starostwa Powiatowego. Zaprezentowano żur na zakwasie z białą kiełbasą podany w chlebie, pierogi z serem i miętą, pierogi z kapustą kwaszoną i kaszą jaglaną. Jak podkreśla Katarzyna Sykuła, największym atutem koła jest właśnie gotowanie.

-W tym się bardzo dobrze czujemy. Robimy potrawy regionalne i tradycyjne, sugerując się przepisami naszych mam i babć -zaznacza.

-W naszym Kole Gospodyń panie uzdolnione są najbardziej w kierunku kulinarnym, dlatego postanowiliśmy wziąć udział w konkursie: „ Wyjątkowe miejsce, Wyjątkowi ludzie" pod patronatem Marszałka Województwa -dodaje.

Rok 2019 zakończył się prelekcją „Wsparcie działań na rzecz rolników i członków ich rodzin, w obszarze polityki społecznej, zdrowotnej oraz edukacyjnej". Dla mieszkańców została przygotowana także impreza okolicznościowa, podczas której królowała zdrowa żywność.

W tym roku udało się zorganizować w lokalnej świetlicy Olimpiadę Wiedzy o Gospodarstwie Wiejskim. Przy okazji „tłustego czwartku" powstały tradycyjne pączki, chrust, róże karnawałowe itp. W spotkaniu brały udział również panie z kół działających na terenie gminy, co też pozwoliło na wspólną integrację. Gospodynie z Samorządek wzięły również udział w II Mazowieckim Kongresie KGW. W planach jest organizacja zabawy andrzejkowej.

-Działalność w Kole jest dla nas przyjemnością. Pomimo, że większość z nas pracuje, to staramy się wygenerować czas, zarażać pasją młode koleżanki, młode mamy, żeby czas spędzony razem na spotkaniach był przyjemny i pożyteczny -podsumowuje przewodnicząca „Zgranych Babek".

Wioleta Zając

egazetapl 069444b0c0d

SATURATOR PO RAZ DRUGI

Wielkie, teatralne święto w sobotę zawitało do Garwolina. Na widzów czekało sześć wydarzeń i dwa konkursy

Po spektaklu „Żelazne trzewiczki" w wykonaniu Teatru O!Mamy (na zdjęciu) do zobaczenia był monodram Michała Lasockiego „Krzywe zwierciadło Wielkiej K."

Na początek widzowie w ogrodach CSiK mogli obejrzeć krótką etiudę „Papierowa miłość" w wykonaniu Jana Duszy i Zuzanny Ziółek. Młodzi aktorzy sami wyreżyserowali swój spektakl, a Jan Dusza napisał do niego muzykę

Na widowni zasiedli m.in. Magdalena Ulejczyk, dyrektor Mazowieckiego Instytutu Kultury, Janina Ewa Orzełowska, członkini Zarządu Województwa Mazowieckiego, burmistrz Marzena Świeczak i wiceburmistrz Albert Baran, Andrzej Ostolski, wiceprzewodniczący Rady Miasta Garwolina i Jarosław Kargol, dyrektor Centrum Sportu i Kultury w Garwolinie

Mazowiecki Instytut Kultury, Miasto Garwolin i Centrum Sportu i Kultury w Garwolinie zaprosili do udziału w drugiej edycji Festiwalu Saturator Teatralny. Wydarzenie rozpoczęło się o 17:00 w ogrodach Centrum Sportu i Kultury w Garwolinie.

Uroczyście otworzyły wydarzenie **Magdalena Ulejczyk**, dyrektor Mazowieckiego Instytutu Kultury, **Janina Ewa Orzełowska**, członkini Zarządu Województwa Mazowieckiego i burmistrz **Marzena Świeczak**.

-*Strasznie cieszymy się, że możemy się spotkać z żywą publicznością w tym okropnym okresie lockdownu, który spotkał nas wszystkich. Wiedziałam, że jak mamy wrócić na Mazowsze, to musi to być przede wszystkim Garwolin* -zauważyła Magdalena Ulejczyk.

-*Kiedy pani burmistrz rozmawiała ze mną o Saturatorze, to przyznaję szczerze, że powiedziała, że ona sobie nie wyobraża, żeby nie było tutaj go w Garwolinie. (...) Ja ze swojej strony mogę tylko powiedzieć do wszystkich tych, którzy tworzą Saturator w całości- bardzo wam wszystkim dziękuję, bo przecież to od nas zależy jak wygląda nasz świat* -powiedziała Janina Ewa Orzełowska, dziękując młodym ludziom za radość i energię.

-*Mamy dziwne czasy pandemii. Mieliśmy czas, kiedy kultura na początku zniknęła, potem przeszła w świat cyfrowy, a ja się bardzo cieszę, że się udało, że kultura do nas wróciła. Oczywiście rygory sanitarne wszystkie spełniamy. Jest w pełni bezpiecznie* -dodała burmistrz Marzena Świeczak, dziękując wszystkim sponsorom.

Na początek widzowie w ogrodach CSiK mogli obejrzeć krótką etiudę „Papierowa miłość" w wykonaniu **Jana Duszy** i **Zuzanny Ziółek**, a następnie spektakl „Żelazne trzewiczki", który zaprezentowali aktorzy z Teatru O!Mamy i monodram **Michała Lasockiego** „Krzywe zwierciadło Wielkiej K." O 19:30 na parkingu przy hali sportowej przy ul. Żwirki i Wigury Teatr Usta Usta pokazał spektakl „Cykl". Godzinę później w parku przy Pływalni Miejskiej Garwolanka odbył się pokaz filmu i spotkanie z twórcami projektu „Video Dance – Twórcze Grono", a na finał, wystąpił Teatr Ósmego Dnia ze spektaklem „Arka". Całemu wydarzeniu towarzyszyły dwa konkursy: SATUrenzja i fotoRATOR, które jeszcze nie zostały rozstrzygnięte.

Ewelina Karbowska

Pierwszą część Saturatora zorganizowano w ogrodzie Centrum Sportu i Kultury. Teatralna scena stanęła też przed halą sportową na ul. Żwirki i Wigury oraz na parkingu przed „Garwolanką"

Do zobaczenia w ogrodzie Centrum Sportu i Kultury był również spektakl „Żelazne trzewiczki" w wykonaniu Teatru O!Mamy

Projekt z myślą o seniorach

Integracja międzygminna organizacji senioralnych na Mazowszu dotarła do Garwolina

Klub Seniora z Garwolina jest lokalnym partnerem projektu "Senior to integracja – Teatr Forum i Legislacyjny MAZOWSZANIE 60+/-". Organizatorem tych działań jest Stowarzyszenie Praktyków Stop-Klatka.

W ramach projektu dofinansowanego ze środków budżetu Województwa Mazowieckiego seniorzy zaprosili przedstawicieli gmin z powiatu garwolińskiego do udziału w interaktywnych warsztatach, spektaklu i debacie.

W Centrum Sportu i Kultury odbyło się spotkanie poświęcone polityce senioralnej. Rozmawiano podczas jego trwania o potrzebach seniorów i wspieraniu ich aktywności, współpracy i wzajemnym zaufaniu.

EK.

B.Pasternak

W Centrum Sportu i Kultury w Garwolinie odbyło się spotkanie poświęcone polityce senioralnej

» SIERŻANT FRANCISZEK SOBKOWIAK - PILOT WOJSKOWY I PIŁKARZ:

Zginął wkrótce po operacji pod Wolą Życką

Sierżant Franciszek Sobkowiak był pilotem wojskowym, członkiem załogi pierwszego samolotu w barwach RAF z polskimi cichociemnymi na pokładzie, który wykonał lot nad okupowaną Polską. Poległ w locie bojowym na terytorium Norwegii

listakrzystka.pl

Sierżant Franciszek Sobkowiak

Późniejszy wojskowy przyszedł na świat 19 sierpnia 1913 roku w Friedbergu, w niemieckim kraju związkowym Hesja lub też 3 października 1914 roku w Essen w niemieckim kraju związkowym Nadrenia Północna-Westfalia.

W młodości był czynnym piłkarzem. Grał na pozycjach pomocnika i napastnika w barwach czołowego w latach 30. klubu na ziemiach polskich, Warty Poznań. 25 września 1938 roku dostąpił zaszczytu występu w barwach narodowych - reprezentacja przegrała mecz z Łotwą 1:2 (był to jedyny występ zawodnika w biało-czerwonym trykocie).

Brał udział w kampanii wrześniowej 1939 roku. Służył jako sierżant w 3. pułku lotniczym (odział lotnictwa Wojska Polskiego II Rzeczpospolitej). Po opanowaniu naszego kraju przez siły niemieckie przedarł się z terenu Polski na Zachód. Dotarł do Wielkiej Brytanii, gdzie zasilił szeregi dywizjonu 301 (301. Dywizjon Bombowy „Ziemi Pomorskiej im. Obrońców Warszawy" - eskadra lotnictwa bombowego i transportowego Polskich Sił Zbrojnych w Wielkiej Brytanii). Walczył w Polskiej Eskadrze do Zadań Specjalnych przy brytyjskim dywizjonie 138.

W nocy z 7 na 8 listopada 1941 roku znajdował się na pokładzie załogi pierwszego samolotu z polskimi cichociemnymi w barwach sił lotniczych Wielkiej Brytanii, który odbył lot nad terenem okupowanej ojczyzny. Pilotowana przez sierżanta maszyna Halifax uległa awarii - ekipa samolotu przymusowo lądowała na terenie Szwecji, będąc następnie internowana. Wraz z początkiem 1942 roku sierż. Franciszek Sobkowiak ponownie przedarł się na teren Wielkiej Brytanii.

LOT SAMOLOTU HALIFAX TRWAŁ GODZINĘ I 45 MINUT

W nocy z 1 na 2 października 1942 roku (z czwartku na piątek) w ramach operacji lotniczej „Gimlet" (sezon operacyjny „Intonacja") został zrzucony na placówkę odbiorczą „Zamek" (zrzut nr 3) w okolicach Woli Życkiej (start z lotniska Tempsford w Wielkiej Brytanii). Dowódcą akcji był kpt **Stanisław Król**. Zrzutu dokonała polska załoga skoczków nr XIV zrzuconych z samolotu Halifax W-7774 „T" ze 138. Dywizjonu RAF. W jej szeregach znajdowali się: pilot sierż. Franciszek Sobkowiak, pilot por. **Kazimierz Szrajer**, nawigator kpt Stanisław Król, radiotelegrafista sierż. **Walenty Wasilewski**, mechanik pokładowy sierż. **Jerzy Sołtysiak**, strzelec sierż. **Rudolf Mol** i sierż. **Janusz Barcz**.

Wśród zrzuconych cichociemnych (skoczkowie z ekipy nr XIV) znajdowali się: ppor. **Ewaryst Jakubowski**, ps. „Brat", ppor. **Stanisław Jagielski**, ps. „Gacek", „Siapek", ppor. **Marian Gołębiewski**, ps. „Ster", por. **Władysław Klimowicz,** ps. „Tama", ppor. **Ryszard Kowalski,** ps. „Benga" i ppor. **Jan Poznański**, ps. „Pływak".

Aliancki zrzut broni i cichociemnych przyjęła kompania Batalionów Chłopskich z rejonu Stężyca, dowodzona przez **Jana Ptaszka**, ps. „Rzutny". Po operacji maszyna szczęśliwie powróciła do bazy w Tempsford. Lot samolotu trwał 1 godzinę i 45 minut.

Pilot sierż. Franciszek Sobkowiak zginął niespełna miesiąc po operacji pod Wolą Życką. W nocy z 29 na 30 października 1942 roku (z czwartku na piętek) miała miejsce operacja lotnicza „Pliers" w sezonie operacyjnym „Intonacja". Start samolotu Halifax o znakach NF-S W-7773 nastąpił z lotniska Tempsford w Wielkiej Brytanii. Wśród cichociemnych znajdowała się ekipa skoczków nr XVII, którą stanowili: por. **Wiesław Szpakowicz**, ps. Pak", por. **Stanisław Hencel**, ps. „Pik" i ppor. **Jerzy Bichniewicz**, ps. „Błękitny". Dowódcą operacji lotniczej był por. **Mariusz Wodzicki**. Załogę samolotu stanowili: pilot sierż. Franciszek Sobkowiak, chor. **Franciszek Zaremba**, nawigator por. Mariusz Wodzicki, radiotelegrafista ppor. **Franciszek Pantkowski**, mechanik pokładowy sierż. **Czesław Kozłowski**, strzelec st. sierż. **Wacław Żuk** i st. sierż. **Tadeusz Madejski**. Na pokładzie maszyny w feralnym locie znajdowało się m.in. 156 tysięcy dolarów i 70 tysięcy marek przeznaczonych na potrzeby działalności Armii Krajowej.

Halifax rozbił się około godziny 3 w nocy o skałę Iljansbuknuten, znajdującą się pomiędzy miejscowościami Helleren i Refsland w Norwegii. Podczas lotu zginęli cichociemni z ekipy skoczków nr XVII, a także załoga samolotu w tym także sierż. Franciszek Sobkowiak. Ciała zabitych zostały odnalezione na „wzgórzu 40" nieopodal wybrzeża, około 4 kilometrów na północny-zachód od miejscowości Ogna. Razem z innymi uczestnikami katastrofy zwłoki wojskowego złożono we wspólnym grobie nr 11-B-8 na cmentarzu w Egersund.

W 1953 roku szczątki poległych zostały przeniesione na cmentarz w Volwat w stolicy Norwegii, Oslo. Sierż. Franciszek Sobkowiak został pośmiertnie odznaczony Orderem Virtuti Militari.

Michał Kurach

Główne źródło: elitadywrsji.org

» STOŁECZNY DZIENNIK O POŻARZE W GARWOLINIE:

„Z niepojętą szybkością ogarnął całe miasto"

W numerze 120. Gazety Warszawskiej z 9 maja 1854 roku ukazał się artykuł opisujący skutki pożaru, jaki nawiedził nasze powiatowe miasto w Święta Wielkanocne.

Na stronie 3. wtorkowego wydania (27 kwietnia, 9 maja) czytamy (pisownia oryginalna):

„W uzupełnieniu wiadomości podanej o spaleniu się miasta Garwolina w Powiecie Łukowskim, następujące zamieszczamy szczegóły: Pożar wynikł pomiędzy godziną 12tą a 1szą w nocy z dnia 4 (16) na 5 (17) z. m., to jest z niedzieli na poniedziałek świąt Wielkanocnych, a podżegany gwałtownością wiatru, z niepojętą szybkością ogarnął całe miasto i w jednej prawie godzinie zniszczył 116 domów mieszkalnych (z tych jeden tylko był murowany, wszystkie zaś drewniane) jako też 67 innych zabudowań. Mieszkańcy, zbudzeni z pierwszego snu, na widok okropnego nieszczęścia straciwszy przytomność, nie myśleli już nawet o ratunku, który gwałtowna siła niszczącego żywiołu czyniła niepodobnym i bezskutecznym".

„SZCZĘŚLIWYM WYPADKIEM ŻADEN Z MIESZKAŃCÓW ŻYCIA NIE UTRACIŁ"

„Gazeta Warszawska" była jedną z pierwszych stołecznych gazet i pierwszym dziennikiem, który ukazywał się regularnie. Powstała wkrótce po kasacie jezuitów w 1774 roku. Początkowo wychodziła pod tytułem „Wiadomości Warszawskie". Gazeta ukazywała się do roku 1939. Wydawana była w I Rzeczpospolitej, Królestwie Prus, Księstwie Warszawskim, Królestwie Polskim i II Rzeczpospolitej. W okresie międzywojnia była związana ze środowiskiem endeckim.

Fragment artykułu:

„Skutkiem tego nieszczęśliwego wypadku, 389 rodzin, składających się z 1,198 osób, utraciło całkowite mienie i pozostało bez przytułku i sposobu utrzymania życia. Los tych ludzi tem godniejszy jest litości, że okoliczni mieszkańcy, z powodu nieurodzaju panującego w zeszłym roku, pozbawieni są możności udzielenia im ratunku. Dobroczynny Rząd powziąwszy wiadomość o tej okropnej katastrofie, wyznaczył natychmiast wsparcie w sumie rs. 2,000 na pierwsze potrzeby życia nieszczęśliwych mieszkańców; nadto Rada Administracyjna Królestwa udzieliła pozwolenie zbierania składek w całym kraju, w ciągu roku jednego, na korzyść pogorzelców. Oprócz tego, w pierwszych chwilach po ugaszeniu pożaru, zawiązał się miejscowy komitet złożony z 11 osób, pod prezydencyą plebana, który z gorliwością i poświęceniem zajął się zbieraniem ofiar nadsełanych przez dobroczynne osoby i rozdziałem tychże pomiędzy pogorzelców".

Pożary w XIX wieku nawiedzały nasze miejscowości nader często. Decydujący wpływ na taki stan rzeczy miał fakt, iż znakomita większość ówczesnej zabudowy miasteczek i wsi była drewniana. Stan zabezpieczenia przeciwpożarowego oraz rozwój służby przeciwogniowej były na poziomie niedostatecznym.

„Gazeta Warszawska":

„Lecz ktokolwiek zważy, jak trudnem jest zadaniem, zaspokoić najgwałtowniejsze nawet potrzeby blisko 1,200 osób, zwłaszcza w obecnym czasie, w którym mieszkańcy okoliczni, jak już wspomnieliśmy, z powodu zeszłorocznego nieurodzaju sami mają małe zasoby, ten łatwo pojmie, że ofiary te są bardzo niedostateczne. -Straty przez ten pożar zrządzone, podane zostały na rs. 103,465 kop. 70, a mianowicie: a) wartość zgorzałych budowli w Dyrekcyi ubezpieczoną byłą na rs. 25,850; - b) ruchomości ubezpieczonych w Dyrekcyi spaliło się na sumę rs. 6,359 kop. 70; - c) ruchomości nieubezpieczonych spaliło się na sumę rs. 72,056. Szczęśliwym jednak wypadkiem żaden z mieszkańców w czasie tego pożaru życia nie utracił. Przyczyna pożaru dotąd z pewnością nie wyśledzona, zdaje się jednak, iż nastąpił skutkiem nieostrożnego obchodzenia się z ogniem".

M.Kurach

epraca.pl 0691285555

» KAZIMIERZ LESKI - WYNALAZCA, OFICER WYWIADU, POWSTANIEC WARSZAWSKI

Polski James Bond

Kazimierz Leski był oficerem wywiadu i kontrwywiadu Komendy Głównej AK, konstruktorem i budowniczym okrętów podwodnych ORP „Sęp" i ORP „Orzeł". W Powstaniu Warszawskim dowodził kompanią „Bradl", walczącą w rejonie Placu Trzech Krzyży. Był też częstym gościem na Osiedlu Klimatyczno-Wypoczynkowym Wilga. Miał na nim działkę

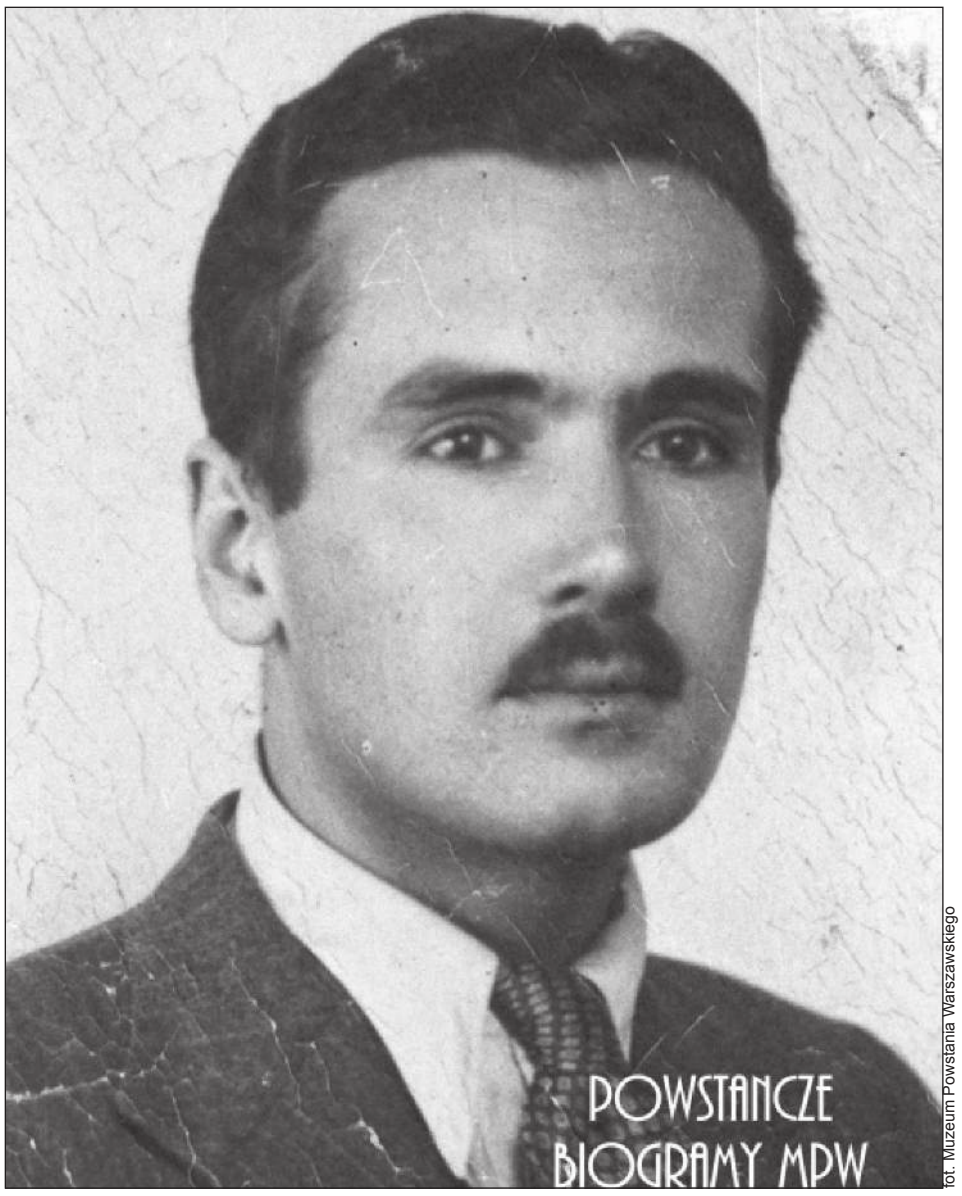

fot. Muzeum Powstania Warszawskiego

Kazimierz Leski posiadał działkę na Osiedlu Klimatyczno (Turystyczno)-Wypoczynkowym Wilga

Leski przyszedł na świat 21 czerwca 1912 roku w Warszawie. Był synem **Juliusza Stanisława Natansona-Leskiego** i **Marii de domo Olszyńskej herbu Pniejnia**. Jego ojciec posiadał pochodzenie żydowskie – przyjął wiarę chrześcijańską.

Kazik pod koniec lat 20. XX wieku pobierał nauki w VIII Liceum Ogólnokształcącym im. Króla Władysława IV w Warszawie. W wieku 24 lat wyemigrował do Holandii – pracował m.in. jako kreślarz w holenderskim centralnym biurze konstrukcyjnym okrętów (Nederlandse Verenigde Scheepsbouw Bureaus B.V.) w Hadze. Ukończył Wdział Budowy Okrętów Politechniki w holenderskim mieście Delft.

Pracował w wydziale okrętów podwodnych. Zajmował się nanoszeniem na projekty okrętów wskazanych urządzeń oraz projektowaniem połączonym z obliczeniami wytrzymałościowymi zawieszeń i mocowań. Brał udział w projektowaniu okrętów podwodnych ORP „Sęp" i ORP „Orzeł". Te konstrukcje powstały na zamówienie polskiej marynarki wojennej w stoczni Koninklijke Maatschappij. Zyskał uznanie jako zręczny konstruktor. Podczas budowy ORP „Orzeł" (torpedowy okręt podwodny) zajmował się jej siłownią.

DZIAŁAŁ NA POLU WYWIADU KOMUNIKACYJNEGO I KONTRWYWIADU

Kazimierz Leski uczestniczył w II Wojnie Światowej. Jesienią 1939 roku pilotując samolot Lublin R-XVIII F został zestrzelony przez żołnierzy radzieckich. Trafił do niewoli, z której przez Lwów zbiegł do Warszawy. Zasilił szeregi polskiej organizacji konspiracyjnej o charakterze wywiadowczym, Muszkieterzy, w której był szefem komórki kontrwywiadu. Należał do Związku Walki Zbrojnej, a także II Oddziału Komendy Głównej Armii Krajowej. Działał na polu wywiadu komunikacyjnego i kontrwywiadu. Uruchamiał szlaki kurierskie na froncie zachodnim. Jako generał wojsk technicznych, Julius von Hallman, miał przechwycić plany fortyfikacyjne jednego z odcinków Wału Atlantyckiego (system umocnień ciągnący się wzdłuż zachodnich wybrzeży Europy). Działał pod fałszywym nazwiskiem generała Karla Leopolda Jansena.

Brał udział w Powstaniu Warszawskim, gdzie zorganizował kompanię „Bradl" w batalionie „Miłosz" (I Obwód „Radwan" Śródmieście, Okręg Warszawski AK). Był szefem komórki „666". Przeszedł szlak bojowy: Plac Trzech Krzyży, aleja Na Skarpie, YMCA, ulica Wiejska – Sejm. Od 20 września 1944 roku należał do Warszawskiego Korpusu AK – 28. Dywizja Piechoty AK im. Stefana Okrzei – 72. pułk piechoty. W czasie walk o stolicę odznaczył się niezwykłym bohaterstwem, za co został odznaczony Krzyżem Virtuti Militari i 3-krotnie Krzyżem Walecznych. Po kapitulacji Warszawy dostał się do niewoli, z której uciekł. Był szefem Sztabu Obszaru Zachodniego Armii Krajowej i Delegatury Sił Zbrojnych na Kraj.

Po wtargnięciu wojsk radzieckich na teren naszego kraju pracował w Stoczni Gdańskiej. Cały czas należał do Polskiego Państwa Podziemnego. Pełnił funkcję szefa sztabu obszaru zachodniego Delegatury Sił Zbrojnych. W 1945 roku został aresztowany, po czym po raz kolejny uciekł z niewoli. W lipcu 1945 roku trafił w ręce komunistycznego Urzędu Bezpieczeństwa.

W 1995 ROKU OTRZYMAŁ TYTUŁ SPRAWIEDLIWEGO WŚRÓD NARODÓW ŚWIATA

Jako bohater II Wojny Światowej walczący o polską niepodległość, po dojściu do władzy w kraju komunistów, będących na usługach Moskwy, był prześladowany. W lutym 1947 roku w procesie I Komendy Zrzeszenia Wolność i Niezawisłość z ust komunistycznego Wojskowego Sądu Rejonowego w Warszawie usłyszał wyrok 12 lat pozbawienia wolności (z czasem wyrok został skrócony o połowę). Przesiedział w więzieniu 6 lat, po czym ponownie został skazany na 10 lat więzienia. Tym razem odsiedział w odosobnieniu 5 lat, w roku 1955 odzyskując wolność. W 1959 roku zawarł związek małżeński z **Marią Bonifacją z Woźniaków**. Była ona łączniczką AK w Powstaniu Warszawskim – używała pseudonimu „Maryla".

W 1957 roku, po tzw. odwilży w naszym kraju, Leski został zrehabilitowany. Zyskał zatrudnienie w przemyśle okrętowym. Był pracownikiem naukowym, dyrektorem Ośrodka Informacji Naukowej Polskiej Akademii Nauk. Napisał ponad 150 prac naukowych. Został autorem kilkudziesięciu patentów. Powołał do życia ruch wynalazczy. Był honorowym prezesem Stowarzyszenia Polskich Wynalazców i Racjonalizatorów.

W okresie od 1994 do 1997 roku sprawował funkcję prezesa Związku Powstańców Warszawskich. Spod jego pióra wyszły wspomnienia pt. „Życie niewłaściwie urozmaicone: wspomnienia oficera wywiadu i kontrwywiadu AK". W 1995 roku otrzymał tytuł Sprawiedliwego wśród Narodów Świata, przyznawany przez Instytut Jad Waszem.

Kazimierz Leski był doktorem nauk humanistycznych. Zmarł 27 maja 2000 roku. Został pochowany na Starych Powązkach (kwatera 24-6-1/2).

W 2016 roku nakręcono film w reżyserii **Małgorzaty Bramy** pt. „Kazimierz Leski". Obraz powstał na zlecenie Związku Powstańców Warszawskich. Jest to opowieść o pułkowniku Kazimierzu Leskim, ps. „Bradl" - legendarnym asie polskiego wywiadu, Powstańcu Warszawskim, honorowym obywatelu Warszawy i Izraela. Obraz oparty jest na autentycznych relacjach podkomendnych Kazimierza Leskiego, ostatnich żyjących żołnierzy Batalionu „Miłosz", a także jego przyjaciół. Film został wyemitowany m.in. na antenie TVP Historia 6 września bieżącego roku o godzinie 19:05.

Kazimierz Leski jest postacią wybitną, lecz w polskiej historii mało znaną. 50 lat komunizmu zrobiło w tej materii (i w każdej innej) swoje. Jest dzisiaj nazywany „Super Agentem" lub też „Polskim Jamesem Bondem". Występował pod pseudonimami: „Bradl", „37", „Leon Juchniewicz", „Karol Jasiński", „Juliusz Kozłowski", „gen. Julius von Hallman", „gen. Karl Leopold Jansen", „Pierre", „Jules Lefebre". Sukcesy w agenturze odnosił m.in. dzięki wybitnym uzdolnieniom językowym.

Niektórzy twierdzą, iż został pierwowzorem postaci Hansa Klossa (Stanisław Kolicki/ Moczulski, ps. „Janek", krypt. „J-23"). Jest to teza nader karkołomna, gdyż „Bradl" w czasach stalinowskich był więźniem politycznym PRL, tymczasem bohater filmowy (i teatralny) znajdował się na usługach wywiadu radzieckiego (później także polskiego).

Michał Kurach

» Z HISTORII GARWOLINA I OKOLIC:

Kalendarium historyczne

KOŃCOWI WSPÓŁPRACY TOWARZYSZYŁY WZAJEMNE PRETENSJE

15 września, 1817. Garwolin. Początek pracy edukacyjnej w mieście pedagoga nazwiskiem Smakowski. Był on nauczycielem w Garwolinie do dnia 13 lipca 1820 roku. Niestety, jego odejście ze stanowiska wiązało się z walką z magistratem o wynagrodzenie.

NA URZĘDZIE PRZEZ 13 MIESIĘCY

16 września, 1811. Garwolin. Burmistrzem naszego powiatowego miasta został **Jan Kurosz**. Zasiadał on w fotelu najwyższego urzędnika władz lokalnych do 23 października 1812 roku. Swoje obowiązki przejął z rąk **Jana Krystka**.

POSZKODOWANI NIE MIELI Z CZEGO ZAPŁACIĆ

17 września, 1558. Garwolin. Ukazał się dekret wystosowany przez polskiego monarchę, **Zygmunta II Augusta** traktujący o Garwolinie. Mówił on, że lokalna społeczność została zwolniona z podatków królewskich na okres 4 lat. Wiązało się to ze stratami poniesionymi przez ludność w pożarze, jaki nawiedził Garwolin.

MONARCHA DOCENIŁ MIASTO

20 września, 1558. Garwolin. Król Polski, Zygmunt II August, nadał nowe przywileje miastu Garwolin. Wyznaczył 2 nowe terminy jarmarków rocznych, które wypadały odtąd w dniach 24 sierpnia i 21 grudnia.

NA POSADZIE PRZEZ 4 LATA

20 września, 1953. Garwolin. Naczelnikiem Ochotniczej Straży Pożarnej został wybrany **Henryk Skwarek**. Piastował on swoją funkcję do dnia 8 grudnia 1957 roku. Na stanowisku zastąpił **Tadeusza Pawłowskiego**.

DO SZEŚCIU DOŁĄCZONO DWIE NOWE

21 września, 1646. Garwolin. Na dzień świętego Mateusza miasto otrzymało przywilej kolejnego jarmarku rocznego. Łącznie z ustanowionym tego samego dnia odpustem na Przemienienie Pańskie, było ich w mieście aż 8.

egrabarz nr 0690220888

Dodaj swoje ogłoszenie

Jak zamieścić ogłoszenie drobne w gazecie?
Wybierz jeden ze sposobów

SMS

Napisz w telefonie komórkowym dowolnej sieci SMS z treścią ogłoszenia (maksymalnie 160 znaków), zaczynając od skrótu TGO., np.: TGO.oddam szczeniaki w dobre ręce. Podaj miejscowość oraz numer telefonu kontaktowego. Wyślij SMS pod nr 74567. Koszt SMS-a wynosi 4,92 zł z VAT.
Ogłoszenie ukaże się w kolejnym wydaniu gazety. Serwis funkcjonuje we współpracy z firmą Bild Presse z siedzibą w Łodzi.
UWAGA! Zmiana cennika ogłoszeń. Od 1 lutego 2020 roku koszt SMS-a wynosi 4,92 zł z podatkiem VAT.

KUPON

Napisz treść ogłoszenia na wyciętym z gazety, ważnym kuponie i dostarcz go do redakcji - osobiście lub wrzuć do skrzynki kontaktowej gazety.
Możesz także wysłać go pocztą. Ogłoszenie jest bezpłatne i ukaże się w kolejnym wydaniu gazety.

REDAKCJA

Przyjdź do redakcji i podaj treść ogłoszenia. Cena za jedną emisję wynosi 5,00 zł (z VAT).

UWAGA!

Zmiana cennika ogłoszeń drobnych. Cena ogłoszenia w biurze ogłoszeń: 5,00 zł. Cena ogłoszenia wysłanego SMS-em: 4,92 zł (od 1 lutego 2020 r.).

Ogłoszenie na ważnym kuponie wyciętym z gazety: BEZPŁATNE.

Ogłoszenie dostarczone do redakcji do poniedziałku do godz. 10:00 ukaże się w najbliższym środowym wydaniu. W przypadku wysłania kuponu pocztą lub wrzucenia do skrzynki kontaktowej o terminie publikacji decyduje data dotarcia kuponu do redakcji.

Redakcja zastrzega sobie prawo ingerencji w treść ogłoszenia w przypadku, gdy podana kategoria jest niezgodna z treścią ogłoszenia, lub gdy treść ogłoszenia zawiera błędy ortograficzne lub stylistyczne.
Redakcja nie odpowiada za treść ogłoszeń.

KUPON na bezpłatne ogłoszenie drobne

(kupon ważny do 28.09.2020)

TREŚĆ OGŁOSZENIA:

CENA:

MIEJSCOWOŚĆ:

TELEFON KONTAKTOWY:

TWÓJ Głos kupon ważny do 28 września 2020

OGŁOSZENIA

MIESZKANIE SPRZEDAM

CIEPŁE słoneczne mieszkanie na osiedlu Cichy Zakątek. 76,21 m kw, wykończone w wysokim standardzie, plus komórka lokatorska. Cena 449.000 zł plus ew. 28.000 zł za miejsce postojowe w garażu. Tel. 669 304 779.

MIESZKANIE 33 m2, Miętne, kawalerka, I piętro, umeblowane, cena do negocjacji Tel. 781 284 639.

MIESZKANIE 3-pokojowe z balkonem i piwnicą w centrum Ryk przy ekspresówce trasa S17. Tel. 723 310 668.

KOMFORTOWE mieszkanie wybudowane w 2018 roku w Garwolinie na Cichym Zakątku. I piętro 76,2 m2, wysoki standard, słoneczne. Cena 449.000 zł ew. plus 28.000 zł miejsce garażowe. Tel: 669 304 779

MIESZKANIE komfortowe wybudowane w 2018 roku w Garwolinie na Cichym Zakątku. I piętro 76,2 m2. Wysoki standard. Słoneczne. Cena 449.000 zł, ew. plus 28.000 zł miejsce garażowe. Tel: 669 304 779

MIESZKANIE w Rykach na Karola Wojtyły. Tel. 534 020 387.

Sprzedam mieszkanie w centrum Ryk, 3 pok, piętro 4/4, 56.6 mkw. Cena 230 tys PLN, do negocjacji. Tel. 518 767 696.

SPRZEDAM lub wynajmę mieszkanie dwupokojowe na ul. Karola Wojtyły, Ryki Tel. 534 020 387.

MIESZKANIE 3 pokojowe, 56,6 m2, os. Karola Wojtyły. Więcej informacji telefonicznie. Cena 4300/m2 Tel. 692299209.

MIESZKANIE w bloku 49 m2 Dęblin osiedle Wiślana, 4 piętro. 175000. Tel. 696 904 120.

MIESZKANIE 39 m2 + piwnica + garaż, Dęblin, dwupokojowe, umeblowane. Tel. 602 878 983.

MIESZKANIE KUPIĘ

MIESZKANIE w Dęblinie do remontu. Od 25 do 45 m2 Tel. 725 159 953.

MIESZKANIE jedno lub dwu-pokojowe; do remontu lub zadłużone; tylko Garwolin; płacę gotówką Tel. 692 002 167.

DOM SPRZEDAM

SIEDLISKO w Brusowie, dom + budynek gospodarczy + stodoła (murowane) na szerokiej działce (2 bramy wjazdowe), za działką grunty rolne o pow. około 1 ha. Cena do uzgodnienia Tel. 784 031 071.

SPRZEDAM dom lub wynajmę pod działalność gospodarczą. Ryki, Słowackiego (obok LO). Tel. 607 084 093.

DOM jednorodzinny w budowie, stan surowy zamknięty; działka 9500 m kw, we wsi Stara Rokitnia (gm. Stężyca). 664 495 161

DOM wolnostojący, drewniany ocieplony styropianem, dojazd drogą asfaltową, prąd, woda miejska, gaz, oczyszczalnia przydomowa, ogrzewanie: gazowe, kominek z płaszczem wodnym - centralne ogrzewanie, garaż, budynek gospodarczy, drewutnia Tel. 602 152 093.

DOM i budynki gospodarcze we wsi Stara Rokitnia (gm. Stężyca), cena do uzgodnienia Tel. 818663206.

DOM i budynki gospodarcze murowane na działce 0,77 ha w Niwie Babickiej. Cena do uzg. Tel. 783 873 823.

GOSPODARSTWO rolne 8,47, budynek mieszkalny 1975 r., stodoła, obora lub zamiana na mieszkanie w bloku.w sprzedaży sprzęt rolniczy. Cena do negocjacji, okolice Nowodworu Tel. 600859002.

DOM wolno stojący podpiwniczenie parter i poddasze plus garaż o pow. 220 m na działce 0,5 ha przy trasie Żelechów Kłoczew. Tel: 663 306 134

DOM drewniany w Stężycy, ul. Ogrodowa. Tel. 509 849 652, 509 106 833.

DOM drewniany w Stężycy. Tel. 509 106 833, 509 849 652.

DOM KUPIĘ

DOM w Pilawie (Lipówki także) parterowy pow. do 100 mkw, działka 500-700 mkw ogrzewanie gazowe Tel. 504 534 246. tomasz-52@tlen.pl.

DOM ZAMIENIĘ

DOM jednorodzinny wolnostojący w Dęblinie o powierzchni użytkowej 220 m kw. (pow. mieszkalna 130 m kw) ocieplony, przykryty blachodachówką, działka ogrodzona, wszystkie media zamienię na mniejszy ze względu na podeszły wiek użytkowników. tel. 699 360 155 lub 883 917 621

LOKAL SPRZEDAM

Do sprzedania interesująca nieruchomość w Łaskarzewie w powiecie garwolińskim. Obiekt obecnie wykorzystywany jest na cele biurowo-handlowe.Możliwość adaptacji budynku głównego według uznania nabywcy. Do dyspozycji również duże magazyny. Główne atuty nieruchomości:cicha i spokojna okolica, bliskość terenów zielonych.Budynek posiada 2 oddzielne klatki schodowe na piętra (w jednej z nich można zrobić windę). Idealnie nadaje się na restaurację, hotel, SPA, klinikę medyczną,ośrodek zdrowia ,komendę policji,bank , dom seniora, dom weselny, szkołę języków obcych, przedszkole, ośrodek kolonijny, sklepy, hurtownię sanitarną ,elektryczną ,farmaceutyczną ,alkoholi,napoi,drukarnie i inne. Obiekt do własnej aranżacji w zależności od potrzeb. Cena do uzgodnienia. Tel. 660 533 368.

LOKAL 54 m2, pod działalność gospodarczą w centrum Dęblina,cena do uzgodnienia. Tel. 608 188 790.

MIESZKANIE m-4, IV piętro, jasne, ustawne, ciepłe, światłowód kablówka, osiedle Stawy 240000. Tel. 722122727.

LOKAL na działalność gospodarczą 79 m2, obecnie sklep, na działce 1200 m2. Stężyca Tel. 81 866 36 20.

DO WYNAJĘCIA POSIADAM

MIESZKANIE 33 m2, Miętne, I piętro, kawalerka, umeblowane, więcej informacji telefonicznie Tel. 781 284 639.

MIESZKANIE 2-pokojowe 54 m, oddzielna kuchnia, świeżo odmalowane, drugie piętro, duży balkon, piwnica, Garwolin, ul. Warszawiaka Tel. 601 158 301. baranskidarek@wp.pl.

Do wynajęcia. Kawalerka 29m2 przy ul. Kościuszki 19 częściowo umeblowana, kuchnia gazowa,lodówka,prysznic. Cena do uzgodnienia. Tel. 606 761 590

LOKAL wynajmę z przeznaczeniem pod warsztat samochodowy, okolice Dęblina lub Ryk. Tel. 692511020

LOKAL w centrum Garwolina, na 1 piętrze, lokal wielkości 60 m2. Tel: 601 954 010

MIESZKANIE 3-pokojowe, umeblowane, pracującym - niepalącym, cena do uzgodnienia, centrum Ryk. Tel. 603 998 939.

2 POKOJE z kuchnią. Łaskarzew, tel: 503 523 254

PLAC w Rykach przy ul. Lubelskiej. Cena do uzgodnienia. Tel. 604 262 670

MIESZKANIE 2 pokojowe w Dęblinie. Tel. 685 418 127

2-POKOJOWE mieszkanie na Karola Wojtyły w Rykach. Tel. 534 020 387.

2 pokoje z kuchnią w bloku I piętro, od października, Ryki Tel. 695851888, 514057225.

DO WYNAJĘCIA SZUKAM

WEZMĘ w dzierżawę grunty orne i łąki, Kłoczew i okolice. Tel. 790 772 445

DZIAŁKA POLE SPRZEDAM

DZIAŁKA rolno - budowlana, 1,70 ha, Brzeziny Tel. 696 336 280.

DZIAŁKA rolno-budowlana; 29 arów; w pobliżu sklep i szkoła; w pasie drogowym prąd i wodociąg; Wola Żelechowska (kierunek Gończyce); cena 90.000 zł Tel. 660 320 801.

DZIAŁKĘ z zabudowaniami o pow. 33 ar. Cena do uzgodnienia. Ryki, ul. Słowackiego. Tel. 698 065 757.

ZIEMIĘ 1,1 ha w Niwie Babickiej. Cena do uzgodnienia. Tel. 606 472 874.

DZIAŁKA budowlana w Puznówce; 1500 m2; uzbrojona; ogrodzona; cena 70 zł/m2 (do negocjacji) Tel. 798 427 487.

LAS przy drodze Przykwa - Czernic, działki 1.28, 0.64. 0.37 ha do wyboru. Cena do uzgodnienia Tel. 794 627 499.

DZIAŁKA o pow. 1,89 ha w Żabiance, gm. Trojanów. Na działce są stare budynki, woda i energia elektryczna. Cena do uzgodnienia Tel. 606607234.

DZIAŁKA siedliskowa 97a lub dwie po połowie, położone przy trasie Moszczanka - Dęblin Tel. 662158078.

POLE 0,5 ha w Zalesiu. Tel. 500 055 689.

DZIAŁKĘ na Fregacie o pow. 332 m2, dom

Jedno ogłoszenie = jedna oferta

UWAGA!!!

W jednym ogłoszeniu można podać tylko jedną ofertę sprzedaży, kupna, czynności. W przypadku, gdy w ogłoszeniu będzie więcej ofert, opublikowana zostanie pierwsza w kolejności, nawet, jeśli pozostałe dotyczą tej samej kategorii.

1. Z ogłoszenia: „Sprzedam kosiarkę rotacyjną, pługi czteroskibowe, kultywator...” opublikowana zostanie oferta sprzedaży kosiarki rotacyjnej. Pozostałe dwie rzeczy należy podać w kolejnych ogłoszeniach.

2. Z ogłoszenia: „Kupię samochód audi, seat, polonez...” opublikowana zostanie tylko oferta kupna samochodu audi. Pozostałe oferty kupna powinny znaleźć się w oddzielnych ogłoszeniach.

KUPON na bezpłatne ogłoszenie drobne

(kupon ważny do 28.09.2020)

TREŚĆ OGŁOSZENIA:

Sprzedam kosiarkę rotacyjną,

pługi czteroskibowe, kultywator...

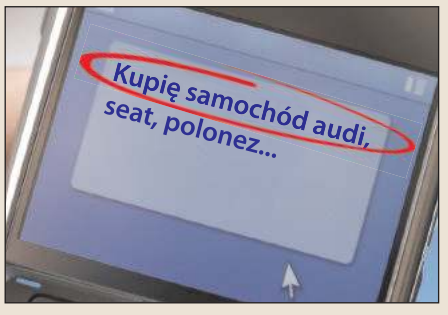

eprasa.pl 069d1b853c

ATH auto.pl
Wypożyczalnia Samochodów
Już od 69 zł za dobę
Garwolin, Kościuszki 49D, lok. 11 ath.auto.pl Tel. 601 633 003

BETONIARNIA
502 685 351
502 442 873
betoniarniakamionka.garwolin@gmail.com
Kamionka, k/Borowia

KOMPLEKSOWE USŁUGI SPRZĄTAJĄCE
Sprzątanie:
- domów - hal
- biur, gabinetów - i innych obiektów
Garwolin i okolice Wystawiamy faktury VAT
tel. 507 720 193, e-mail: czystykat@wp.pl

POSADZKI
AGREGATEM
OCIEPLENIA PIANĄ PUR
ponad 10 lat na rynku
www.posadzki-mazowieckie.pl
696 463 784
BLIK-BET Adam Szostak
ul. Klonowa 61
05-300 Mińsk Mazowiecki

INSTALACJE
grzewcze
sanitarne
gazowe
tel. 664 428 763
www.lider-instalacji.pl

SZAMBA
zbiorniki betonowe na scieki
domowe, przemysłowe, deszczówkę, gnojowicę
tel. 791 519 607
www.szambabetonowe-brat-bet.pl, brat-bet@wp.pl

murowany z tarasem. Cena do negocjacji. Tel. 511 841 534.

DZIAŁKA rolna, o pow. 76 ar, w tym 30 ar lasu. Korzeniów, 300 metrów od trasy na Kock. Tel. 722 195 898.

LAS w miejscowości Zaryte gm. Kłoczew o pow. 1,15 ha lub 0,72 ha. Cena do uzgodnienia. Tel. 604 090 714

LAS w powiecie ryckim, pięćdziesięcioletni, 0 55 ha. Cena do negocjacji. Tel: 723 531 696

DZIAŁKA budowlana 22 ary, ul. Sadowa, cena do uzgodnienia Tel. 500871189.

SIEDLISKO 50 arów, zabudowane, położone 14 km od Ryk w kierunku Warszawy, idealne na działalność lub do zamieszkania, gmina Trojanów. Cena do uzgodnienia - niedrogo Tel. 600 931 201.

DZIAŁKI rolne w Rykach obok rzeczki Zalesianki 1,57 ha. Cena 35.000 zł. Tel. 501 440 051

DZIAŁKA 15a, Nowodwór. Tel: 532 783 855

DZIAŁKA 1,46 ha w tym 1,09 pole orne, 36 arów zabudowania: dom mieszkalny murowany, zab. gospodarcze, cena do uzgodnienia, Kłoczew Tel. 606776537.

DZIAŁKA rolna nr 155/2 - 7500 m2, nr 1550 - 1,17 ha, z możliwością przekształcenia na budowlaną, nr 155/1 - 400 m2 budowlano-rolna, cena do uzgodnienia, Ryki, ul. Jana Pawła 20 Tel. 601 088 603.

DZIAŁKA 774 m2 szer. 9 m, wszystkie media w ulicy. Dęblin - Rycice Tel. 667 775 517.

DZIAŁKA budowlana 1568 m2 przy ul. Cichej w Dęblinie - Michalinów Tel. 601 883 672.

DZIAŁKA o pow. 774 m2 w Dęblinie, media w ulicy Tel. 667 775 517.

DZIAŁKA POLE
KUPIĘ

DZIAŁKĘ rolną lub rolno-budowlana w okolicy Gończyc. Tel: 505 717 732

GRUNTY orne w okolicach Kłoczewa i Kawęczyna przyjmę w dzierżawę. Tel. 720 843 755

SAMOCHÓD
SPRZEDAM

AUDI A4, B5, 98 rok, 1,8 B+G, niebieski, combi, ESZ, EL, climatronic, ABS, H, stan dobry. Cena 3 800 zł. Tel. 601 308 103.

AUDI A4 B6, srebrny, sedan, 2,0 Benzyna, 131 KM, 2001 rok, przebieg 272 tys. km, więcej informacji telefonicznie, cena do negocjacji, Ryki 8000. Tel. 516527307.

CHEVROLET spark 2006 r., silnik 800, przebieg 130 tys. km, B, skrzynia manualna, kolor czerwony, stan bardzo dobry, bezwypadkowy, nie posiada el. szyb i zamka, aktualny przegląd i opłaty. Kłoczew. Cena 4.000 zł do negocjacji Tel. 780 001 630.

DACIA Sandero, 1.4, B+G, 2009r., 2xAir Bag, ABS, centralny zamek, czerwony, ważne OC i przegląd techniczny, bez nakładów finansowych, cena do negocjacji 8500. Tel. 660192702.

FIAT 126p. Tel. 518 959 400

FIAT 126 p town 1999 r., czerwień malina, przebieg 69.000 km, ładny. Dęblin Tel. 721 369 090.

FIAT punto 1.2 rocznik 2004, przebieg ok. 90 tys. km, srebrny metalik. Dęblin Tel. 663 718 233.

FORD fiesta mk 6 1.4 tdci rok produkcji 2002. Cena do uzgodnienia. Lasocin. Tel. 661 814 659

FORD mondeo mk 4, 1.8 TDCJ, 125 KM, 2008 r., granatowy, przegląd do V 2021, przebieh 254 tys. km, 6 biegów. Dęblin 18500. Tel. 600 359 454.

GOLF III 1.0 D, nowe sprzęgło, olej, filtry, przewody hamulcowe, cena do uzgodnienia, Brusów 2200. Tel. 660078804.

HONDA Acord, 2000, 1,8 B+G, czarna, sedan, EL, ES, ABS, AF, R, klima. Stan dobry. Cena 4 800 zł. Tel. 601 308 103.

HONDA Civic Coupe 1.5 LSI, 1995 r., benzyna/gaz, el.szyby, lusterka, stan b. dobry, czarny, Dęblin 4600. Tel. 880 887 802.

MATIZ. Tel. 600 440 892.

MAZDA 2, 2007 r., 1.4 B+G sekwencja, klima, ABS, błękit metalik, przebieg udokumentowany 87 tys. km, 2 komplety opon, stan dobry. Puławy 12000. Tel. 606 858 784.

Mitsubishi Carisma, 2001, 1,6 16, B+G, klima, ABS, H, granatowy, hatchback. Stan dobry. Cena 2 400 zł. Tel. 601 308 103.

OPEL Insignia 2010 r., 2.0, 160 KM, 160 tys. km, stan bardzo dobry 22000. Tel. 692925360.

OPEL insignia 2.0 cdti. 2017 rok prod, mały przebieg 40 tys. km., 170 koni mechanicznych, automatyczna 6-cio biegowa skrzynia, full opcja: skóra, nawigacja, bluetooth, kamera cofania, itd. 54500. Tel. 883 462 449. rfmikulski32@wp.pl.

OPEL Vectra C 2.0 DTI, 2003r., 260 tys.km., OC do XI, przegląd techniczny do maja, stan dobry, Ownia 5000. Tel. 607278619.

PEUGEOT 207; 1.4 benzyna; 2007 rok; czarny; 144.000 km przebiegu; K; ESZ; ABS; WK; AL; koła zimowe; cena do uzgodnienia; Garwolin Tel. 502 269 548.

PEUGEOT 207. 2008r. 1.4 benzyna szary, komplet opon. Cena 11.000 zł do uzgod. Tel: 664 684 794

PEUGEOT 207, B+G, 2007r., 1,6l, 120 KM, 138 tys. km., 5D, stan bardzo dobry, cena do negocjacji Tel. 661 956 221.

RENAULT Scenic 2003 rok, 1,6 215 tys. km., butelkowa zieleń, zadbany, serwisowany,

ZAOCZNE LICEUM OGÓLNOKSZTAŁCĄCE
w ŁASKARZEWIE
Zdobądź średnie wykształcenie i przystąp do matury!
- małżeństwa rabat 50 %
- zajęcia co dwa tygodnie (sobota, niedziela)
- egzaminy i matura na miejscu w szkole
- państwowe świadectwa
- przyjazna atmosfera
- bezpłatne: świadectwa, legitymacje, zaświadczenia, indeksy
- zaświadczenia np. do ZUS, KRUS
ZAPISZ SIĘ JUŻ TERAZ
rekrutacja trwa!
Szczegółowe informacje:
ul. Kolejowa 13, 08-450 Łaskarzew (budynek Zespołu Szkół nr 2)
tel.: 510 376 055

UBEZPIECZENIA
Towarzystwo Ubezpieczeń Wzajemnych TUW
GOSPODARSTW I PRZEDSIĘBIORCÓW ROLNYCH
- OC rolnika
- Obowiązkowe budynków
- Upraw z dopłatami
KIEROWCÓW
- OC Obowiązkowe odpowiedzialności cywilnej
- AC Auto casco
- ASS Pomoc w podróży
- NNW Następstwa nieszczęśliwych wypadków
RODZINY
- Kompleksowe ubezpieczenie budynków mieszkalnych, mieszkań, ruchomości domowych
- Kompleksowe ubezpieczenie budynków w budowie
HONORUJEMY KARTĘ DUŻEJ RODZINY
AGENT UBEZPIECZENIOWY
Łukasz Owczarczyk, tel. 532 288 696
Od wtorku do soboty
Budynek Ratusza
lokal od strony północnej
ul. Rynek 1, 08-430 Żelechów
W poniedziałki
w Urzędzie Gminy Kłoczew
(w głównym korytarzu)
ul. Długa 67, 08-550 Kłoczew

SKUP BYDŁA I CIELĄT
KONKURENCYJNE CENY
- byki - jałówki - krowy
wysyłam na export
ODBIÓR Z GOSPODARSTWA W KAŻDEJ KONDYCJI
PŁATNOŚĆ GOTOWKĄ LUB SZYBKIM PRZELEWEM
tel. 519 136 146, 506 385 510

UWAGA!!! UWAGA!!! UWAGA!!!
Podpisujemy umowy z importerami pojazdów!
AUTO KASACJA
- wydawanie zaświadczeń do wyrejestrowania pojazdu,
- odbiór własny,
- płatność gotówką,
- wysokie ceny za pojazdy
tel. 781 200 418, Ryki ul. Kolejowa 14

Top Market

100% POLSKIEGO KAPITAŁU

Osieck ul. Rynek 21B
Łaskarzew ul. Warszawska 41
Sobienie-Jeziory ul. Piwonińska 46
Wilga ul. Warszawska 63A
Sobolew ul. Kościuszki 32
Maciejowice ul. Kościelna 13

OFERTA DOSTĘPNA W WYBRANYCH SKLEPACH W DNIACH 17.09.2020 - 30.09.2020

2,49 szt.
COCA COLA 1L

2,99 szt.
BAHLSEN HIT 220G

2,99 szt.
WEDEL
WAFLE TORCIKOWE 160G

9,99 szt.
WEDEL
PTASIE MLECZKO
WANILIOWE 360G

6,49 szt.
DAN CAKE
BUŁECZKI MLECZNE 400G

2,49 szt.
MONDELEZ
DELIJE SZAMPAŃSKIE 147G

10,99 szt.
LIPTON 88T

10,99 szt.
STRAUSS
PEDRO'S 500G VAC

9,89 szt.
NESCAFE 100G
INSTANT

2,19 szt.
KUPIEC
RYŻ BIAŁY 4x100G

2,69 szt.
TORTEX
KETCHUP 470G

1,15 szt.
VIFON
ZUPKI BŁYSKAWICZNE

3,49 szt.
NESTLE PŁATKI
CORN FLAKES 250G

3,99 szt.
MLEKPOL
MASŁO ŁACIATE
EXTRA 200G

2,99 szt.
MLEKPOL
MLEMIX ZAMBROWSKI 200G

3,69 szt.
KRUSZWICA
SŁYNNE MR 500G

1,99 szt.
PIATNICA
SEREK WIEJSKI 200G

8,99 szt.
HORN
ŁOSOŚ PLASTRY 100G

4,49 op.
INVEST MICHEL
JAJA Z WOLNEGO
WYBIEGU M10

Zastrzegamy sobie prawo do zmiany cen podanych w ofercie i limitowania wielkości sprzedaży poszczególnych towarów. Nie ponosimy odpowiedzialności za błędy w druku. Zdjęcia zamieszczone w ofercie mogą nieznacznie odbiegać od wyglądu rzeczywistych towarów. Oferta ważna do wyczerpania zapasów.

eprasa.pl 069d1b853c

Gabinet stomatologiczny "Zdrowy Ząbek"
cieszący się ponad 50-letnią tradycją
zaprasza pacjentów na zabiegi z zakresu:
- stomatologii zachowawczej
- chirurgii stomatologicznej
- ortodoncji

ZDROWY ZĄBEK
W naszej placówce dbamy o zdrowie Twoich zębów, oraz Twoje bezpieczeństwo łącząc doświadczenie naszego personelu wraz z zachowaniem indywidualnych środków ochrony zdrowia dla zapewnienia każdemu z pacjentów najwyższej jakości usług i spokoju ducha.
Gabinet mieści się przy ulicy Kard. Wyszyńskiego 12 w Garwolinie.
Jesteśmy czynni od poniedziałku do piątku w godz. 8.00- 18.00.

STUDNIE
Mirosław Izdebski
Dąbrówka Stany 74
✔STUDNIE WIERCONE
✔POMPY CIEPŁA
✔DESZCZOWNIE
✔ODWODNIENIA
608 046 239
504 320 592

Samogoszcz 63
k.Maciejowic
GRANIS
tel. 604 253 982, www.GRANIS.pl, granis@interia.pl
- Układanie kostki brukowej
- Niwelacje terenu
- Kręgi betonowe
- Porządkowanie terenu przed i po budowie.

MARTYNK
Mariusz Majek
Sosnówka 23
08-550 Kłoczew
BUDOWA DOMÓW OD PODSTAW
- POSADZKI ANHYDRYTOWE na ogrzewanie podłogowe
- POSADZKI MIXOKRETEM
- DOCIEPLENIA BUDYNKÓW
- DOCIEPLENIA PODDASZY
- TYNKI TRADYCYJNE WYKOŃCZONE PIASKIEM KWARCOWYM
przy zakupie usługi z materiałem vat 8%
NIP: 716 244 94 78
e-mail: martynk@op.pl
www.mar-tynk.eu
tel. 604 566 208

PANELE OGRODZENIOWE
SZEROKI ASORTYMENT DOSTĘPNY OD RĘKI
WARSZAWICE 89 D
25 685 81 41, 501 214 184
biuro@proway.pl www.proway.pl

KOPALNIA PIASKU
TRANSPORT CIĘŻKI
574 820 440

Nowe poradnie w NZOZ Pępek Świata
- PORADNIA OKULISTYCZNA
- PORADNIA KARDIOLOGICZNA
- PORADNIA DIABETOLOGICZNA
- PORADNIA CHIRURGII NACZYNIOWEJ
25 682-22-60, 512-670-650
NZOZ Pępek Świata
Szkoła Rodzenia i Gabinety lekarskie Sp. z o.o.
08-400 Garwolin ul. Dobra 3/6 LU
www. pepekswiata.eu

ślady użytkowania, koła zimowe, Ryki 4950. Tel. 539 595 509.

RENAULT Scenic 2005 r., 1.9 D, granatowy, OC XI, PT - 04.21 r., stan bdb,, ładne opony, środek do wyprania, bez rdzy, 272 tys. km., Ryki 4000. Tel. 504866604.

SEAT Toledo, 2000 r., kolor wiśniowy metalik. Cena do uzgodnienia. Dęblin. Tel. 604 171 211

SUZUKI SX4 SUV, 1,6 B, 2009/2010, 88 kW, 120 KM, WT, 143 tys. km., AF, relingi, ABS, ASR, ESP, H, HL, ES, czujnik cofania, kierownica wielofunkcyjna, skóra, 2 piloty, fotele grzane, zarejestrowany, ogumienie 2018, oryginalne radio. Ryki. 22000. Tel. 607 492 102, 663 381 003.

TOYOTA Corolla 1,6I, B+G, 2002r., sedan salon PL, 110KM, 224 tys. km., szary, stan bardzo dobry, cena do negocjacji Tel. 661 956 221.

VW Golf 1.6 TD, 1991 r., trzydrzwiowy 1500. Tel. 698730829.

VW GOLF plus, 2008r., 1,9 TDI, czarny mat, 138 tys. km, książka serwisowa, 2 kluczyki, stan bdb 16200. Tel. 668275449.

VW jetta 1.9 TDI stan techniczy bdb 2008 r., przebieg 216.700 km, 105 KM, salon Polska. Dęblin 18000. Tel. 783 767 970.

VW passat 1.9 tdi 90 KM 1998 rok granatowy sedan hak el. szyby przebieg 370.000. Cena 3.300 zł. Tel. 607 800 156

SAMOCHÓD
KUPIĘ

SKUP AUT. KASACJA
Dobre ceny. Dojazd gratis
Gotówka od ręki
660 454 255

KUPIE SAMOCHODY do 5.000 zł; po cenie mniejszej niż rynkowa; w cenie złomu także; Żelechów Tel. 505 874 162.

MOTOCYKL
SPRZEDAM

MOTOCYKL junak 901 sport poj. 125 m3, rok prod. 2014, czerwony, mały przebieg 1500 km, stan bardzo dobry, ładny wygląd. Cena 3.200 zł. Ryki Tel. 534 246 699.

SKUTER Rmet 787, poj. 50 cm3, badania techniczne bezterminowe, ubezpieczenie do 25.02. 2021, Nowodwór 1000. Tel. 609840921.

MOTOCYKL
KUPIĘ

KUPIĘ stare motocykle, części, dowody rejestracyjne typu WSK, MZ, Romet Tel. 514 633 149.

MOTO RÓŻNE
SPRZEDAM

ALUFELGI od vw golf III, stan dobry z oponami, 2 opony w super stanie 185/60/R14. Cena 250 zł. Ryki Tel. 723 700 017.

CZĘŚCI używane do Audi, VW, Seat, Opel i Mercedes, blacharskie, mechaniczne, oświetlenie i inne. Cena do uzgodnienia Tel. 601 308 103.

ELEKTRYCZNY rower 3-kołowy; cena 3.000 zł; Żelechów Tel. 502 732 292.

HAKI holownicze nowe i używane, możliwość montażu. Cena do uzgodnienia Tel. 601 308 103.

INSTALACJE gazowe oraz butle używane, sekwencja Tel. 601 308 103.

OKŁADZINY hamulcowe do wyprofilowania i docięcia, zarówno do klocków i szczęk nietypowych pojazdów oraz kamienie ścierne wielorakiego przeznaczenia Tel. 606 899 766.

OPONY - dętki lotnicze, nowe i używane, różne rozmiary, np. 900x300 Tel. 517 120 621.

OPONY, felgi aluminiowe i stalowe. Więcej informacji pod nr Tel. 601 308 103.

OPONY letnie 2 szt Hankook 225/60 R 17 Tel. 662596281.

OPONY letnie kpl 4 szt, Continental 185/65 R15 Tel. 662596281.

OPONY zimowe 4 szt. z felgami do citroena berlingo 175/65R 14. Cena 300 zł kpl. Stężyca Tel. 81 866 36 20.

OSIE do przyczep, używane, różne, ładowność od 1 tony. Cena do uzgodnienia Tel. 601 308 103.

PRZYCZEPKA do samochodu lekka, z plandeką lub bez, cena do uzgodnienia. Sobieszyn. Tel. 668 385 046.

PRZYCZEPKI samochodowe na resorach różne wymiary. Tel. 603 741 334

MASZYNY ROLNICZE
SPRZEDAM

KOMBAJN ZBOŻOWY Volvo S900; heder 3,60 metra; plus sieczkarnia; cena do uzgodnienia; Gończyce Tel. 510 893 710.

SIEWNIK 23 lejowy. Tel. 669432215.

SIEWNIK zbożowy Amazone D7 Typ 30, 25 znaczniki, grabki zagarniające, redlice na docisku. Cena do uzgodnienia, Okolice Kłoczewa. Tel. 693 743 177

PŁUGI trójki grudziądzkie, stan bardzo dobry Tel. 517174528.

SIEWNIK Poznaniak; dwie sztuki; cena 1 zł; okolice Maciejowic Tel. 660 354 316.

CIĄGNIK Ursus C328. Cena do uzgodnienia. Tel. 661 247 609.

GUBER agregat ścierniskowy Frost 2.5 m, 11 łap wraz z talerzówką na tyle, bardzo dobry stan. Cena do uzgodnienia, okolice Kłoczewa. Tel. 693 743 177

Brony 4 polowe Tel. 669 432 215.

CIĄGNIK T-25; stan bdb; 1400 mot-godz; cena do uzgodnienia; Gocław Tel. 506 566 268.

KOSIARKA rotacyjna 2 bębnowa, Trojanów 1000. Tel. 603585121.

KOPACZKA traktorowa do ziemniaków, siewnik. Cena do uzgodnienia Tel. 692386259.

SIEWNIK zbożowy Segstet 3 m, 24 redlice-,stan b. dobry, inne sprzęty rolnicze, ok.Kłoczewa 2700. Tel. 601234237.

AGREGAT uprawowy z wałkiem doprawiającym; na wysokim zębie; szerokość 2,80 metra; stan bdb; cena 2.800 zł; Gończyce Tel. 607 545 514.

ROZRZUTNIK 2-osiowy; na dwa wałki; stan dobry; cena 2.400 zł; Miastków Tel. 692 391 123.

WÓZ konny na kołach 16"; cena do uzgodnienia; Wola Karczewska Tel. 791 648 419.

PIEC C.O.; typ Popter 23 kW; używany przez 4 sezony; cena do uzgodnienia; Wola Karczewska Tel. 791 648 419.

WIETRZNIK, młynek do zboża. Tel. 721 030 803

ROZDZIELACZ hydrauliczny do c 330. Cena 180 zł. Tel: 531 755 221

KOMBAJN zbożowy Bizon Z0-56, rok produkcji 1985 stan bardzo dobry, garażowany. Tel 698 642 962

PŁUGI 2 obrotowe dwa węże przedpłużki elementy robocze bardzo dobre wszystko sprawne stan bardzo dobry. Tel: 505 900 999

SIEWNIK do siania zboża 3m sprawny mało używany stan bardzo dobry. Tel: 505 900 999

PŁUGI małe 5 podorywkowe proste stan bardzo dobry. Tel: 505 900 999

TALERZÓWKA bomet 4x7 3,15 szeroka 2009r wałek z tyłu mało używana stan bardzo dobry. Tel: 505 900 999

BRONY grudziądz 5, 4 pola mało używane proste stan bardzo dobry. Tel: 505 900 999

PŁUGI 4x40 wysoka słupica stan dobry. Tel: 505 900 999

SIEWNIK meprozet 3m oryginał podest grabki stan bardzo dobry. Tel: 505 900 999

LINY stalowe. Tel. 603 346 594.

PRZYCZEPA zbierająca jugosłowianka z dmuchawą do siana. Tel. 690 060 760.

CIĄGNIK Ursus 360 3P, silnik i podnośnik po kapitalnym remoncie. Nowe opony i akumulator. Stan idealny. Cena do uzgodnienia. Tel. 609 560 633.

BRONA talerzowa „Akpic", szer. 2m, 2x9 tal. Tel. 669 432 215.

CIĄGNIK T-25 Władimirec, 87 r.,bez kabiny, rozrzutnik 2 osiowy, kosiarka do remontu, cena do uzgodnienia, okolice Ryk Tel. 691 422 766.

PŁUGI zagonowe 4 skibowe, kwerenelad, zabezpieczenia sprężynowe 4200. Tel. 725404439.

SIEWNIK zbożowy 23 lejowy, stan dobry, cena do uzgodnienia, ok/ Okrzei Tel. 662295427.

WÓZ konny, stan dobry, cena do uzgodnienia Tel. 785465788.

SIEWNIK Poznaniak; stan bdb; cena 3.100 zł; okolice Garwolina Tel. 502 971 560.

KULTYWATOR 2.10 m Grudziądz. Tel. 692 290 910

ROZRZUTNIK czarno-białostocki, stan b. dobry 97 r. zielony, w kolorze. Tel. 692 290 910

BRONY 4, stan b. dobry, kolor czerwony 97 rok. Tel. 692 290 910

WOŹ cały metalowy z przodu kola 16 od ciągnika z tylu samolotowe, stan dobry. Tel: 692 290 910

WÓZ konny; koła 16"; nowe; bezdętkowe; cena do uzgodnienia; Wola Karczewska Tel. 791 648 419.

KOPACZKA do ziemniaków, stan b. dobry, obie taśmy metalowe, sprawna. Tel. 692 290 910

KOPACZKA do ziemniaków. Cena do uzg. Tel: 692 386 259

SIEWNIK 21 i 13 lei. Cena do uzg. Tel: 692 386 259

CHŁODZIARKA do mleka; przerobiona na zamrażarkę; 40 litrów; okolice Miastowa Tel. 501 645 217.

PRZETRZĄSARKO-ZGRABIARKA na paski; Garwolin Tel. 501 959 073.

WÓZ platforma; cena do uzgodnienia; Garwolin Tel. 501 959 073.

PRZETRZĄSARKO-ZGRABIARKA 5-gwiazdowa; cena do uzgodnienia; Garwolin Tel. 501 959 073.

ROZSIEWACZ nawozu; cena do uzgodnienia; Garwolin Tel. 501 959 073.

ROZRZUTNIK 3,5 tony; jednoosiowy N227; cena do uzgodnienia; Garwolin Tel. 501 959 073.

PRZYCZEPKA do przewozu zwierząt; 145 x 260 x 120; cena do uzgodnienia; Garwolin Tel. 501 959 073.

POLA do bron; zęby 16'; cena do uzgodnienia Tel. 506 668 445.

ROZRZUTNIK obornika; 2-osiowy; cena do uzgodnienia; okolice Garwolina Tel. 506 668 445.

KULTYWATOR Unia Grudziądz; szerokość 2,10 metra; z wałkiem; cena do uzgodnienia; okolice Garwolina Tel. 506 668 445.

PŁUG 2-skibowy Unia Grudziądz; cena do uzgodnienia; okolice Garwolina Tel. 506 668 445.

ROZSIEWACZ nawozu KOS; cena do uzgodnienia; okolice Garwolina Tel. 506 668 445.

ROZSIEWACZ nawozu Lejek; cena do uzgodnienia; okolice Garwolina Tel. 506 668 445.

MASZYNY ROLNICZE
KUPIĘ

MASZYNY sprawne i do remontu. Tel: 505 900 999

BOLKO kombajn lub anna w stanie dobrym, sprawny. Tel. 692 290 910

KOMBAJN Anna do ziemniaków sprawny. Tel. 692 290 910

KAŻDĄ maszynę rolniczą i ciągnik; stan obojętny; mogą być do remontu Tel. 506 668 445.

MASZYNY URZĄDZENIA
SPRZEDAM

OBORNIK, kukurydza na pniu 2 ha, nasiona kukurydzy. Drążgów Tel. 691 024 187.

SILNIK elektryczny 7,5 k; tanio; okolice Wilgi Tel. 797 904 384.

SILNIKI elektryczne. Tel. 603 346 594.

SILNIK elektryczny 7 kW na wózku. Przykwa. Cena do uzgodnienia. Tel. 794 627 499.

BETONIARKA 150 l, sprawna, kompletna, silnik 3 fazowy, kierownica, cena do uzgodnienia, ok/ Kłoczewa Tel. 531184972.

HEBLARKA, noże 30 mm, cena do uzgodnienia, Przykwa Tel. 794627499.

PARNIK elektryczny na wodę; 100 litrów; okolice Miastkowa Tel. 501 645 217.

PIŁA do trajzegi; 80 cm; cena do uzgodnienia; okolice Miastkowa Tel. 501 645 217.

POMPA do gnojowicy i wody zanieczyszczonej; stojąca; cena do uzgodnienia; Garwolin Tel. 501 959 073.

PIEC co własnej produkcji, do wykończenia, tanio. Dęblin Tel. 81 883 16 26.

PIŁA spalinowa stan bardzo dobry marki stihl z 2013 r., MS251. Dęblin 950. Tel. 697 421 696.

SZATKOWNICA ręczna drewniana. Dęblin 50. Tel. 695 948 321.

PRODUKTY I PŁODY ROLNE
SPRZEDAM

PSZENICA ozima odmiana „Poezja", zbiór 2020, pierwszy rok po zakupie z centrali nasiennej. Niwa Babicka. Tel. 818 653 947, 601 221 002.

PSZENICA hondia - 80 zł, pszenżyto trapero - 70 zł, żyto granat - 60 zł rok po centrali. Tel. 692 775 590

PSZENŻYTO odmiana Trismorf, mrozoodporna, bardzo plenna, odwiane, gotowe do siewu, Leopoldów 70. Tel. 794746840.

PSZENŻYTO czyste, bez żyta, na siew, cena do uzgodnienia, Niwa Babicka Tel. 668807582.

KUKURYDZA na pniu, odmiana rosomak z powierzchni 5,8 ha, w trzech kawałkach, bardzo dobry dojazd-drogi utwardzone. Cena 4.800 zł/ha. Tel. 796 335 020

SPRZEDAM owies gniady, ok. 3 ton. Cena do uzgodnienia. Tel. 514 688 091.

PSZENŻYTO Trismart, pszenica Euforia Tel. 722066555.

ŻYTO; ok. 3 tony; cena 60 zł /100 kg; okolice Garwolina Tel. 664 939 148.

BELOTY z sianokiszonki, tegoroczne. Cena do uzgodnienia. Okolice Kłoczewa. Tel. 665 085 181.

PSZENICĘ ozimą Arkadia. Bardzo dobra na średnie gleby, duża wydajność z hektara, od 4,5 do 6 ton. Cena do uzgodnienia. Okolice Kłoczewa. Tel. 665 085 181.

PSZENICA ozima, pierwszy rok po centrali, odmiana Belissa, wietrzona i , Rososz 80. Tel. 791279292.

PSZENŻYTO na słabe gleby, czyste, na siew, ok. 5 ton, okolice Ryk Tel. 785668798.

PSZENŻYTO Trismart, pierwszy rok po centrali Tel. 690060760.

ŻYTO, jęczmień, cena do uzgodnienia, Ryki Tel. 506182271.

SIANOKISZONKA i siano w belach 120x120, bardzo dobrej jakości Tel. 691312727.

PSZENŻYTO 10 t, mieszanka ok. 10 t, cena do uzgodnienia, okolice Kłoczewa Tel. 511663402.

SIANOKISZONKA w balotach; tegoroczna; większa ilość; cena do uzgodnienia; okolice Trojanowa Tel. 692 263 782.

PSZENŻYTO niskopienne probus pierwszy rok po wymianie. Tel: 886 805 733

SIANO w kostkach. Tel: 605 263 249

OWIES. Cena 550 zł tona. Tel: 605 263 249

PSZENŻYTO claudius pierwszy zbiór po centrali odmiana wysoka z najwyższym plonem ziarna. Cena 60 zł. Wola Zadybska, tel. 783 812 551

ZIEMNIAKI. Tel: 692 589 824

SADZONKI truskawek hanoye, elsanta, rumba, marmolada. Cena od 20 gr. Zosin. Tel: 604 193 425

PSZENŻYTO ozime po centrali odm. avokado i panteon. Sobolew, tel. 789 041 173

ŻYTO hybrydowe odmiana KWS.Dolaro, pierwszy rok po centrali, gotowe przemłynkowane. Żelechów. Tel: 507 485 634

ZIEMNIAKI białe i żółte. Tel. 608 887 301, 737 406 312

SERWIS KOTŁÓW GAZOWYCH
Nasza firma zajmuje się profesjonalnym serwisem urządzeń grzewczych.
Wykonujemy okresowe konserwacje, naprawy gwarancyjne i pogwarancyjne, regulacje i naprawy automatyki sterującej.
Sprawdzamy szczelność instalacji gazowej oraz przewodów spalinowych.
tel. 664 428 763
www.serwis-junkers.com.pl

egarwolin 069d1b853c

SKUP ZBÓŻ
owies, jęczmień, pszenica, groch, pszenżyto
możliwość odbioru
tel. 519 136 146

SKUP ZBOŻA
żyto
pszenżyto
owies
Magazyn Wola Żelechowska
lub odbiór z gospodarstwa
tel. 507 663 425

SKUP ZBÓŻ
tel. 503 043 868

SKUP ZBOŻA
- żyto - owies
- pszenżyto - i inne
Magazyn Żelechów
lub odbiór z gospodarstwa
tel. 508 151 622

KUPIĘ ZBOŻE
różnego rodzaju
tel. 513 148 437

PSZENŻYTO orinoko krótkosłoma, bardzo plenna odmiana, bardzo dobra zimnotrwałość 6.0 ziarno grube o wysokiej gęstości. Trzcianki, tel: 691 882 669

PSZENŻYTO probus doskonale plonowanie, odmiana krótkosłoma, wysoka mtz, zimnotrwałość 6.0. Trzcianki. Tel: 691 882 669

PSZENICA belissa, wysoka odporność na wymarzanie, krótka i sztywna słoma, dobrze plonuje na glebach zakwaszonych. Trzcianki, tel: 691 882 669

PSZENŻYTO odmiana rotondo po centrali do siewu. Ryki, tel. 601 089 642

ALOES roślina lecznicza. Tel. 692 314 810.

ŻYWORÓDKA roślina lecznicza. Tel. 692 314 810.

PSZENŻYTO Meloman na zasiew, faktura zakupu, 500 kg. Cena 70 zł 100 kg. Tel. 665 249 940.

SPRZEDAM Ziemniaki Tel. 609 560 633.

PSZENŻYTO Rotondo, pierwszy rok po centrali, niska słoma, plenne, Ryki Tel. 724114584.

JĘCZMIEŃ ozimy, ok. 6 t, cena do uzgodnienia, ok/ Ryk Tel. 692925360.

PSZENICA ozima Arkadia, gotowa na siew, dzwonić po 14, cena do uzgodnienia, Białki Górne Tel. 695247715.

ZIEMNIAKI paszowe. Tel: 692 251 139

ŻYTO granat, pierwszy rok po wymianie. Tel. 605 784 900

ZIEMNIAKI jadalne owacja. Cena do uzgodnienia, przy zakupie hurtowym możliwość dostawy. Okolice Nowodworu. Tel. 602 694 925

PSZENICA, pszenżyto. Cena do uzgodnienia, okolice Nowodworu. Tel: 608 369 005

KUKURYDZA na pniu. Tel: 721 030 796, Trojanów

ZIEMNIAKI paszowe. Tel. 608 887 301

SŁOMA z pszenżyta; w kostkach; okolice Garwolina Tel. 501 959 073.

SIANO w kostkach; cena do uzgodnienia; Garwolin Tel. 501 959 073.

MIESZANKA zbożowa (pszenica, jęczmień, owies); workowana po 25 kg; Garwolin Tel. 501 959 073.

PSZENŻYTO workowane po 25 kg; Garwolin Tel. 501 959 073.

ARONIA, 5 zł/kg, Ryki Tel. 698730829.

ŻYTO Dańkowskie Diament, ładne, cena do uzgodnienia, Ryki Tel. 605340777.

PSZENICA ozima Belissa, pierwszy rok po centrali, 80 zł/m, Rososz Tel. 781279292.

OWIES; około 10 ton; cena do uzgodnienia; okolica Miastkowa Kościelnego; dzwonić po 17:00 Tel. 789 135 135.

SIANOKISZONKA w balotach; tegoroczny pierwszy pokos; cena 90 zł / szt.; okolice Miastkowa Kościelnego Tel. 789 135 135.

PSZENICA ozima Hondia; wysoka zimotrwałość i zdrowotność; pierwszy zbiór po centrali; cena do uzgodnienia; Unin Kolonia Tel. 663 937 557.

PRODUKTY I PŁODY ROLNE

KUPIĘ

ZBOŻE pszenica pszenżyto żyto jęczmień owies i inne. Tel. 511 443 262.

SKUP zbóż Ułęż, każda ilość, dostawy do magazynu w Ułężu lub odbiór z gospodarstwa. Ceny zależne od aktualnych cen rynkowych. Szybkie i terminowe płatności. Tel. 608 418 257

AGD RTV

SPRZEDAM

TELEWIZOR LCD 32 cale i 50 cali; niedrogo; z gwarancją; Garwolin. Tel. 25 682 35 33 lub 507 253 977.

WALKMAN na kasety, stan bardzo dobry, Ryki 110. Tel. 519723555.

MEBLE

SPRZEDAM

KOMODA bardzo pojemna; po lewej stronie półka zamykana z 3 poziomami; po prawej 4 szuflady i jedna otwarta półka; kolor alpejska biel + drzwi w czarnym połysku zdobione srebrnym wzorem w postaci srebrnych nitek; uchwyty satynowe srebro; stan bdb; cena 900 zł (do nag,) 117x107x44 Tel. 502 987 109.

BIURKO, półka na książki, obrotowe krzesło do komputera, kolor buk, cena do uzgodnienia, Stężyca Tel. 513875479.

WERSALKA kolor zielony, boki drewniane, stan dobry. Cena 50 zł. Dęblin, tel: 799 159 336

SZAFA 3-drzwiowa, wysoki połysk, stan b. dobry. Cena 130 zł. Dęblin, tel: 799 159 336

REGAŁ młodzieżowy dwu kolorowy. Cena do uzgodnienia. Tel: 6064872330 po 15

2 SZAFY 2-drzwiowe. Cena 100 zł. Ryki, tel: 793 942 420

WERSALKA prawie nowa. Tanio! Tel: 668 404 938

STOŁY, krzesła, komody, wersalki, szafy. Możliwy transport. Cena do uzgodnienia Tel. 662 271 795.

STÓŁ ogrodowy z krzesłami(drewno, aluminium), łóżko dwupoziomowe, biblioteczki, szafki nocne, łóżko samochód ze stelażem i materacem Tel. 507 533 143.

KOMODA drewniana holenderska kolor jasny brąz, z lewej i prawej strony półki, zamykane 3 poziomowy, środek szuflady, uchwyty i zawiasy metalowe ozdobne, wym. 180x47x94 cm. Cena 1.200 zł do negocjacji.. Dęblin Tel. 607 309 762.

KANAPA rozkładana. Cena do uzgodnienia. Dęblin Tel. 602 179 419.

WERSALKA rozkładana używana + 2 oufy, kolor ciemna zieleń. Cena 200 zł do negocjacji lub wymiana za coś innego. Dęblin Tel. 514 779 001.

SZAFA metalowa z półkami, wym. 100x45x50 Tel. 602 290 412.

KANAPA rozkładana do przodu, mało używana. Dęblin Tel. 602 179 419.

BIURKO w bardzo dobrym stanie, prawie nowe, tanio. Dęblin Tel. 663 422 216.

KOMODA w kolorze dąb jasny; 146 x 86 x 50 cm; 3 szuflady; 2 drzwi; nogi toczone; jak nowa; mało używana; cena 550 zł Tel. 500 446 562.

BUDOWLANE

SPRZEDAM

STEMPLE budowlane różnej długości, około 500 sztuk, cena do uzgodnienia. Okolice Łaskarzewa. Tel. 698 186 237.

OKNA nowe; kolor biały; 4 sztuki; wymiary 158 cm x 128 cm; cena do uzgodnienia; Garwolin Tel. 608 413 020.

STEMPLE budowlane; długość 3 metry; około 200 sztuk; cena 5 zł (do negocjacji); Łaskarzew Tel. 791 835 744.

STEMPLE budowlane. Ryki Tel. 609 054 881.

POZOSTAŁOŚCI po budowie - kantówka 14x14 (2 sztuki, 9 metrów); cena 15 zł/mb (do negocjacji); deski olchowe 3,5 cm; cena 650 zł; okolice Łaskarzewa Tel. 692 002 167.

SKLEJKA 1530x1530x8mm 18 szt. Cena 35 zł szt. Dęblin, tel: 799 159 336

DRZEWO sosna i brzoza na pniu. Swaty. Tel: 662 217 837

DESKI dębowe gr 5 cm 2,5 cm, sezonowane pod wiatą. Tel: 503 493 002, Ryki

DREWNO z odpadów z budowy ok. 10 m3 odbiór własnym transportem z Ryk. Cena do uzgodnienia. Tel: 604 262 670

STEMPLE sosnowe 2,80 m. Cena 4 zł szt. Ryki. Tel. 600 551 667.

PUSTAKI H+H, 15 palet, 24x24x59mm, zostały z budowy domu. Cena do uzgodnienia. Tel. 698 687 856.

STEMPLE budowlane; różna długość; około 500 sztuk; cena do uzgodnienia; okolice Łaskarzewa Tel. 502 987 109.

PIEC C.O.; o mocy 23 kW; używany przez cztery sezony; cena do uzgodnienia; Wola Karczewska Tel. 791 648 419.

PROFILE w super cenie; 40 x 30 x 1,5; cena 3,75 zł/mb; Ryki Tel. 502 375 285.

PROFILE ocynkowane; dobre na słupki; 45x 35 x 2; tanio; Miaciejowice Tel. 502 375 285.

PROFIL ocynkowany; 100 x 20 x 1,5; cena 7,80 zł/mb; Maciejowice Tel. 888 302 303.

PROFILE nowe; tanio; cena 2,05 zł/kg; Maciejowice Tel. 888 302 303.

PROFILE ocynkowane 80 x 80 x 2; wyprzedaż; 15 zł/mb; Warszawa Tel. 502 280 793.

PROFILE ocynkowane; idealne na słupki; 45 x 40 x 2; cena 7,50 zł/mb; Ryki Tel. 888 302 303.

Słupki ocynkowane z profila 45v40x2, wyprzedaż 15 zł/szt, Ryki Tel. 888302303, 502375285.

SŁUPKI ocynkowane 80x80x2, tanie, 14 zł/mb, Ryki Tel. 888302303, 502375285.

RUSZTOWANIE warszawskie 48. Tel. 888302303, 402375285.

PROFILE nowe 40 x 40 x 2; cena 7 zl/mb; Kozienice Tel. 888 302 303, 486145069.

PROFILE ocynkowane; 100x20x1.2; dobre na poziome płoty,za pół ceny, Ryki 7. Tel. 502 280 793, 888302303.

PROFILE 40x30x1,5 półokrągłe, tanio Maciejowice 3.8. Tel. 888302303.

PROFILE ocynkowane nowe 100 x 80 x 1.2; wyprzedaż; 7 zł/mb Tel. 88302303, 486145069.

PROFILE ocynkowane; 100x20x1.2;wyprzedaż 7. Tel. 256825794, 888302303.

PRĘTY żebrowane fi 12. Cena 28 zł / szt. tel:,888 302 303

PASY blachy 30 mm i 40 mm, nowe 2. Tel. 888302303, 502375285.

GRZEJNIKI oryginalne convektor aluminiowo-miedziane, używane, z demontażu, 5 szt. Tel. 693 296 046.

DLA DZIECI

SPRZEDAM

FIRMOWE ubranka dla dziewczynki i chłopca w wieku 3 - 12 lat, tanio, Ryki Tel. 504 491 413.

FOTELIK samochodowy dla dziecka, stan bardzo dobry. Cena 60 zł. Ryki. Tel. 723 700 017.

CEGŁA pojedyncza biała, około 3 tys. szt. Przykwa. Cena do uzgodnienia Tel. 794 627 499.

WÓZEK Chicco 2 w 1, brązowo - beżowy, lekki, zajmuje mało miejsca po złożeniu, bez uszkodzeń, mało używany, polecam 300. Tel. 694002970.

WÓZKO- spacerówka stan bardzo dobry. Tel: 572 672 214

ZWIERZĘTA

SPRZEDAM

MAŁE prosiaki. Tel. 660 266 100

KUCYK. Tel: 504 008 166

KACZKI i króliki małe. Okolice Ryk, tel. 609 965 400

KROWA pierwiastka i jałówka 4 miesięczna. Okolice Kłoczewa. Tel. 668 039 558

KRÓLIKI. Sobolew. Tel: 789 041 173

2 JAŁÓWKI wiek 12 i 17 miesięcy rasy mlecznej HO. Sierskowola. Tel. 886 599 320

KACZKI biegusy 5 z tego roku i para z tamtego lub zamienię na indyki. Cena 30 zł. Nowodwór Tel. 782 047 704.

MACIORĘ na ubój. Okolice Ryk. Tel. 880 533 044.

KACZKI dorosłe, staropolska, pekin dworka do dalszego chowu i na ubój, kaczki z marca 2020, Ryki 35. Tel. 663238790.

KRÓLIKI termandzkie białe, 3 miesięczne, rasa mięsna, 5 samic i 5 samców. Cena za szt. 70 zł. Oronne koło Maciejowic. Tel: 691 916 952

CIELAKI. Okolice Ryk i Maciejowic. Tel. 727 431 684

JAŁÓWKA mieszaniec waga 150 kg. Okolice Żelechowa. Tel. 500 125 279

KROWA zacielona, ok/ Trojanowa Tel. 606218814.

PROSIĘTA do dalszego chowu 5 szt, waga około 20 kg, zarejestrowane, wykastrowane. Okolice Stężycy Tel. 81 866 3667, 783 635 103.

ZWIERZĘTA

ODDAM

SUCZKA 6 miesięcy. Czernic, tel. 534 298 677

ŁADNE małe kotki. Tel: 510 163 083

MAŁE kotki odrobaczone nauczone czystości. Dęblin Tel. 889 775 287.

RÓŻNOŚCI

SPRZEDAM

TORF ph 5,5-6,0 (lekkie zakwaszenie), humus. Garwolin. Tel. 502 690 419 .

ROWER górski BROS Enigma, koła 26 cali, aluminiowe obręcze, amortyzowany przód Saiko, osprzęt Shimano, mało używany. Tel. 606 14 12 10.

SIEDZENIE łazienkowe białe składane pod prysznic, mocowane do ściany 50. Tel. 788 912 587.

ŁÓDKA wędkarska z przyczepką typu Beata. Dęblin. Tel. 604171211

KAMIENIE polne Tel. 783525405.

LASER krzyżowy Bosch; fabrycznie nowy; z kompletem akcesoriów i oryginalnym opakowaniem; idealny do układania płytek, wieszania obrazów; budowy ścianek działowych, prace z karton-gipsem itp; cena 220 zł; Garwolin Tel. 502 987 109.

KRAJZEGA z silnikiem 2.2 kW cała ze stali. Tel: 512 315 358. Cena 750 zł

PIEC CO 25 KW firmy Stalmark z podajnikiem z 2009 roku. Cena 2.850 zł. Tel: 512 315 358

DREWNO opałowe w wałku brzozowe i sosnowe oraz budowlane Tel. 690 060 760.

DRZEWO opałowe, rąbane i w wałkach, możliwy transport Tel. 691312727.

AKORDEON włoski Lignalone, 80 basów, 3 chóry, basy 5-chórowe, z futerałem, stan bardzo dobry. Okolice Ryk. 700. Tel. 791 557 872.

TELEFON Iphone 7 oryginalny, nowy, nieużywany, kupiony w USA, cena do uzgodnienia, Tel. 517174528.

KOŁA do roweru przód tył 20 aluminiowe stan bardzo dobry. Cena 60 zł. Tel: 505 419 119, Dęblin

DYWAN rozmiar 2,30×3,30. Cena do uzgodnienia. Tel: 790 225 079

STATYSTYKA 5 liczb do gry w Multi Lotka zrobiona z 18 lat. Cena 60 zł Ryki. Tel: 519 723 555

SOSNA na pniu. Tel: 607 193 024

GĄSIOR szklany, 50 l, w koszu metalowym, 2 sztuki, cena za sztukę 65. Tel. 784455560.

KAMIENIE łupane na parkan; oraz trzy duże i jeden w ziemi; okolice Mlastkowa Tel. 501 645 217.

BUTLE tlen acetylen, węże, reduktory, palniki, mało używane, perun. Cena do uzgodnienia. Tel. 517 120 621.

PODKŁADY drewniane używane około 150 szt. Cena 4 zł szt. Dęblin Tel. 697 421 696.

UMYWALKA w bardzo dobrym stanie, krótko używana, 53 x 46 cm. Dęblin 50. Tel. 695 948 321.

STAROCIE zegarki, elektronika, gosp. domowe, sprzęt foto, stare siodełka do rowerów i motoroweru simson, na około 50% oryginalny simson, motoryzacyjne Tel. 606 899 766.

RÓŻNOŚCI

KUPIĘ

KUPIĘ dęby ścięte lub na pniu. Ok. Ryk i Nowodworu Tel. 724 111 549.

KUPIĘ deski dębowe i jesionowe, sezonowane lub świeżo po przetarciu. Cena do uzgodnienia. Tel. 724 111 549.

KABEL siłowy w gumie Tel. 662310100.

RÓŻNE

BEZPŁATNY ODBIÓR pralek, kuchenek, komputerów, akumulatorów, kosiarek i innego sprzętu elektrycznego. Odbiór nie dotyczy lodówek. Ryki Dęblin i okolice Tel. 695 696 649.

AKWARIUM 112 l. pokrywa, oświetlenie LED, nowe tło 3D,+ akcesoria, cena do uzgodnienia, Ryki Tel. 662472709.

PRACA

SZUKAM

POSZUKUJĘ pracy do domu, szycie, stebnówka, lub do opieki nad dzieckiem, osobą starsza. Tel: 693 638 199

MAM 29 lat poszukuję pracy na weekendy lub dorywczo. Tel: 695 579 018

PRACA

DAM

FIRMA sprzątająca poszukuje do pracy osoby na pełny etat sprzątaczki. Sprzątanie biur i pomieszczeń biurowych. Mile widziana osoba ucząca się zaocznie. Weekendy i wszystkie święta wolne. Tel. 692 315 300.

POSZUKUJĘ Pani do prowadzenia domu na terenie Garwolina, 5 dni w tygodniu. Obowiązki: sprzątanie, prasowanie, gotowanie, odbieranie dziecka ze szkoły. Mile widziane prawo jazdy. Kontakt: 501 307 682

ZATRUDNIĘ stolarzy z doświadczeniem, stawka 21 zł i w górę. Tel: 796 135 955

MASARZ lub osoba do przyuczenia w masarni, atrakcyjne wynagrodzenie, umowa o pracę, ok. Ryk Tel. 604362193.

PRZYJMĘ do salonu fryzjerskiego - fryzjerkę lub osobę do przyuczenia. Atrakcyjne wynagrodzenie. Umowa o pracę. Ryki Tel. 81 8654 425.

PRACOWNIKÓW do zbioru jabłek; praca na terenie gminy Sobienie Jeziory; możliwość zakwaterowania; warunki pracy do uzgodnienia telefonicznie Tel. 667 138 146.

FIRMA Pilzak Auto zatrudni mechanika pojazdów samochodowych oraz absolwenta szkoły średniej. Tel. 500 156 663, 505 651 917

ZATRUDNIĘ malarza, malowania na mokro, elektrostatyczne w bardzo dobrych warunkach. Niwa Babicka. Tel: 600 394 348

ZATRUDNIĘ serwisanta-pracownika warsztatu: prace na warsztacie i u klienta, naprawy urządzeń mech. oraz drobne produkcje gumowe, wyk. zasadnicze lub śr. tech., niekaralność. Atrakcyjne wynagrodzenie d.pedzich@elgum.net.

SPRZĄTACZKA poszukiwana do pracy na stałe w restauracji Jakubowa Izba. Umowa o pracę, ciepły posiłek, prywatna opieka medyczna, pewne i atrakcyjne wynagrodzenie. Tel. 507 102 541.

ZAKŁAD krawiecki w Rybakach (gmina Kłoczew) zatrudni krawcowe i szwaczki z doświadczeniem w szyciu produkcyjnym odzieży. Tel: 502 676 046

ZAKŁAD krawiecki w Garwolinie zatrudni krawcowe i szwaczki z doświadczeniem w szyciu produkcyjnym odzieży. Oferujemy stabilne zatrudnienie relatywne do wykonywanych czynności. Praca jednozmianowa Tel. 502 676 046.

ZATRUDNIĘ pracownika na stanowisku: monter, ślusarz. Praca na stałe, przy produkcji maszyn. Trojanów Tel. 502 291 767. kwas@adres.pl.

ROBOTY ziemne oraz zatrudnię operatora koparki. Tel: 790 850 804

ZNASZ ukraiński lub rosyjski? Masz wiedzę z zakresu legalizacji zatrudnienia cudzoziemców? Zapraszamy do aplikowania na kariera@ottoworkforce.pl

ZATRUDNIĘ pracowników budowlanych lub podwykonawcy. Praca w okolicach Żelechowa. Tel. 502 296 506.

ZATRUDNIĘ pracownika na stanowisku: monter, ślusarz. Praca na stałe, przy produkcji maszyn. Trojanów Tel. 502 291 767.

POSZUKUJĘ Pani do prowadzenia domu na terenie Garwolina, 5 dni w tygodniu. Obowiązki: sprzątanie, prasowanie, gotowanie, odbieranie dziecka ze szkoły. Mile widziane prawo jazdy. Kontakt: 501 307 682

Znasz ukraiński lub rosyjski? Masz wiedzę z zakresu legalizacji zatrudnienia cudzoziemców? Zapraszamy do aplikowania na kariera@ottoworkforce.pl

ZATRUDNIĘ pracowników budowlanych lub podwykonawcy. Praca w okolicach Żelechowa.

FIRMA zatrudni do prac przy produkcji urządzeń, praca elektronarzędziami, zdolności manualne, wykwalifikowany personel, umowa o pracę. Sarny gmina Ułęż. Tel. 81 880 33 71, e-mail: sarny@eltraf.com.pl

ZATRUDNIĘ do pracy przy kostce brukowej. Zapewniam dobre warunki pracy i atrakcyjne wynagrodzenie. Tel: 513 657 317

Eko Ankieter - praca w terenie Garwolin przy inwentaryzacji instalacji grzewczych mieszkańców, współpraca z Urzędem Miasta, aplikuj: rekrutacja@atmoterm.pl; tel 606 548 675, 77 441 15 52

ZATRUDNIĘ operatora z doświadczeniem do koparki Mecalac 12 MXT. Tel: 513 657 317

STODOM ZSB poszukuje pracowników do stolarni, umowa o pracę na pełen etat od poniedziałku do piątku. Tel: 502 360 458

ZATRUDNIĘ stolarza do produkcji schodów, drzwi, mebli. Ryki. Tel. 500 066 605.

ZATRUDNIĘ pracownika biurowego na umowę o pracę (z doświadczeniem na podobnym stanowisku, język niemiecki będzie dodatkowym atutem). Kontakt 507-140-882, autopunktspzoo@wp.pl

ZATRUDNIĘ pracownika budowlanego z doświadczeniem bez nałogów, praca w Rykach i okolicach. Tel. 604 262 670

FIRMA zatrudni do pracy przy kosmetykach, w okolicach Piaseczna, praca stała, darmowy transport. Tel. 786 285 551 w godz 10 - 15

POSZUKUJEMY osoby do pracy jako opiekunka dla osoby starszej niepełnosprawnej, najlepiej z zamieszkaniem w miejscowości Gęsia Wólka, gm. Kłoczew. Atrakcyjne wynagrodzenie. Tel. 608 612 594.

DACH Kowalscy Okna Garwolin - zatrudnimy montażystę drzwi, okien, rolet i bram garażowych. Wola Rębkowska, ul. Przemysłowa 80. Tel: 511 385 442

TECHNIK informatyk Skład Stawy, umowa o pracę, od kandydata wymagamy: minimum wykształcenie średnie, znajomość tematyki z zakresu informatyki. Tel: 261 105 392 lub 261 105 581

PRACA przy produkcji mebli i montażu, premia powitalna za przejście od konkurencji. Tel: 533 248 996

SZUKAM ludzi do zbioru jabłek, gmina Wilga od 15 IX, od 15 zł. Organizujemy dojazd. Tel: 786 869 223

MURARZ, tynkarz, pomocnik, przyuczę do zawodu, praca Garwolin i okolice. Tel: 606 592 381

ZATRUDNIĘ kierowcę kat. C+E kraj, ciągnik + firanka, weekendy wolne, umowa o pracę na dowolny okres, baza w Rykach. Tel. 604 945 500.

USŁUGI

ZLECĘ

POSZUKUJĘ dobrego zduna. Dęblin, tel: 604 087 896

USŁUGI

ZŁOTA RĄCZKA Artur - bieżące naprawy domowe, małe i duże remonty, podłączanie urządzeń elektrycznych, gazowych i sanitarnych, poddasza, elewacje, glazura, terakota, instalacje elektryczne i hydrauliczne, malowanie agregatem, uprawnienia SEP. Tel. 501 038 391.

DOCIEPLANIE BUDYNKÓW. Szybko, tanio, solidnie. Tel. 502 053 214.

SOLIDNE malowanie dachów, elewacji domków parterowych i wymiana orynnowania. Tel. 518 746 036.

USŁUGI kosą i piłą spalinową, koszenie traw z możliwością wywozu, cięcie i rąbanie drewna na opał, wycinanie i przycinanie drzew, porządkowanie posesji, działek, placów itp. Tel: 799 071 823

SERWIS
KOMPUTERY LAPTOPY TELEFONY TABLETY

PROBLEM ze sprzętem? Zapraszamy do Intrakomp. Naprawiamy: laptopy, komputery, telefony, tablety. Tel. 502 876 139. kontakt@intrakomp.pl. www.intrakomp.pl. www.facebook.com/pg/IntraKomp .

DOCIEPLANIE budynków, budowlane usługi elewacyjne, izolacyjne. Tel: 507 768 230

Omika School
SZKOŁA JĘZYKOWA

OMIKA School w Żelechowie zaprasza na profesjonalną naukę języków obcych. Oferujemy również konwersacje z native speakerem z Anglii. Zapraszamy na stronę www.omikaschool.com Tel: 693 248 177

UKŁADANIE kostki. Od kilkunastu lat zajmujemy się układaniem kostki brukowej i granitowej, układamy wjazdy, podwórka, schody, tarasy, chodniki i odwodnienia, pomiar i wycena gratis. Tel: 573 918 928

DIAGNOZA i terapia logopedyczna NZOZ Medivita, Ryki, ul. Karola Wojtyły 3. Zapisy w rejestracji Tel. 818656915.

DOCIEPLANIE budynków. Tel: 507 768 230

TOWARZYSKIE

KAWALER 36 lat pozna Panią w podobnym wieku do stałego związku i założenia rodziny. Zapraszam do kontaktu telefonicznego Tel. 691 063 060.

SZUKAM KOBIETY do stałego związku; może być z dzieckiem; mam 43 lata i swoje mieszkanie; okolice Mińska Mazowieckiego Tel. 516 669 055.

POSZUKUJĘ kobiety do stałego związku, wiek do 40 l, ja wiek 43 l Tel. 516 669 055.

CENTRUM SERWISOWE CSZ ZARZECZE
Poszukujemy
SAMODZIELNYCH MECHANIKÓW
do serwisu samochodów osobowych i dostawczych w Garwolinie
Atrakcyjne wynagrodzenie
Prosimy o przesłanie CV na
centrumserwisowezarzecze@gmail.com
lub kontakt telefoniczny 515-525-555

eprasa.pl 0690

Sęp na „piątkę” na ogólnopolskiej arenie

Podopieczne Łukasza Bogusza wywalczyły piąte miejsce podczas Ogólnopolskiego Turnieju Piłki Siatkowej „Antenka” w Kozienicach. W hali rywalizowało dziesięć drużyn, a wśród nich zawodniczki Sępa Żelechów

Zespół grał w składzie (w górnym rzędzie od lewej): Joanna Bogusz, Wiktoria Łukasiak, Karolina Pietryka, Wiktoria Jędrych, Oliwia Kawka, Gabriela Szmulik, Paulina Kania, Emilia Wojtasiewicz (w dolnym rzędzie od lewej): Maria Lesisz, Patrycja Wróbel, Klaudia Siwińska. Trener: Łukasz Bogusz

Nasze przedstawicielki nie miały szczęścia w losowaniu, bo jak się później okazało trafiły do silniejszej grupy. W pierwszym spotkaniu zawodniczki z naszego powiatu pewnie pokonały drugą drużynę Sparty Grodzisk Mazowiecki 2:0. To było spotkanie bez większej historii. Sęp prowadził od początku do końca. Drugi mecz przyszło jednak grać z późniejszymi zwyciężczyniami turnieju - Betą Błonie. Była to wyraźnie lepsza drużyna. Zagrywka float sprawiała wiele trudności żelechowiankom, a szybkie rozegranie z łatwością gubiło blok Sępa. Podopieczne Bogusza uległy 0:2.

Kolejne spotkanie i znów kubeł zimnej wody na głowę. Olimp Tłuszcz głównie dzięki trudnej zagrywce z wyskoku zwyciężył wynikiem 2:0. Druga porażka zamknęła możliwość gry o medale.

Od tego momentu było już tylko lepiej. Ostatni mecz fazy grupowej z KKS Kozienice od początku układał się po myśli dziewcząt z Żelechowa. 2:0 i awans do fazy play-off z trzeciej pozycji stał się faktem. Kolejny rywal - MKS Olimp Mińsk Mazowiecki, musiał uznać wyższość zawodniczek Sępa, które potrzebowały dwóch setów by pokonać swoje przeciwniczki - 2:0. Mecz o piąte miejsce został rozegrany pomiędzy Sępem Żelechów a Perłą Złotokłos. Siatkarki z naszego powiatu podtrzymały dobrą passę i nie dały sobie wydrzeć zwycięstwa. Wygrana 2:0 i ostatecznie miejsce zaraz za pierwszą czwórką to niezły wynik Sępa.

W finale spotkali się zwycięzcy grup - Beta Błonie i Sparta Grodzisk Mazowiecki. Mecz był bardzo wyrównany i zakończył się dopiero po tie-breaku, którego wygrała drużyna z Błonia. Trzecie miejsce przypadło Olimpowi Tłuszcz, który pokonał Jedynkę Kozienice. Najlepszą zawodniczką żelechowskiej drużyny została wybrana Oliwia Kawka.

- *Udział w turnieju „Antenka” wpisał się już w nasz coroczny grafik. Jest to dla nas zawsze okazja sprawdzenia się z mocnymi drużynami przed zbliżającym się występem w Mazowieckiej Lidze Młodziczek. Jestem zadowolony z postawy mojego zespołu. Musimy jednak popracować nad przyjęciem zagrywki float, która przysporzyła nam zbyt wiele problemów* - mówi Łukasz Bogusz, szkoleniowiec Sępa.

Mateusz Połynka

KLASYFIKACJA KOŃCOWA

1. Beta Błonie
2. Sparta Grodzisk Mazowiecki
3. Olimp Tłuszcz
4. UKS Jedynka Kozienice
5. **Sęp Żelechów**
6. Perła Złotokłos
7. Olimp Mińsk Mazowiecki
8. Sparta II Grodzisk Mazowiecki
9. Olimp II Tłuszcz
10. KKS Kozienice

Słodki start Wilgi

Radom był organizatorem zawodów lekkoatletycznych dla kategorii U-16 „Szukamy Olimpijczyków”, w którym udział wzięli młodzicy Wilgi Garwolin

Wszyscy, którzy stawali na podium otrzymywali pyszne praliny, a podopieczni trenera Stanisława Buszty otrzymali ich aż jedenaście. Miejsca na podium zdobyli: Szymon Głaszczka, który zajął pierwsze miejsce w skoku w dal 5,91 m oraz trzecie w rzucie oszczepem 36,00 (rekord życiowy). Maja Przybysz pobiła rekord powiatu młodzieży w pchnięciu kulą - 10,36 m i zajęła drugą lokatę. Ponadto wywalczyła trzecie miejsce w rzucie oszczepem z wynikiem 25,91 m.

Michał Głowala wywalczył drugie miejsce w skoku w dal z wynikiem 5,75 m. To jego nowy rekord życiowy. Ponadto podopieczny Buszty był trzeci na 200 m przez płotki - 30,49 s (rekord życiowy). Ewelina Kucharska zajęła drugą lokatę w rzucie oszczepem z wynikiem 27,21 m, zaś Wiktoria Sikora wywalczyła wicemistrzostwo w pchnięciu kulą - 10,96 m. Aleksandra Borkowska stanęła na najniższym stopniu podium w biegu na 1000 m - 2:26,21 s, zaś Dawid Mianowski dwukrotnie był trzeci: w skoku w dal z rezultatem 5,47 m i w skoku wzwyż. W najlepszym podejściu uzyskał 155 cm. Ponadto 14-letnia Alicja Świsiulska w biegu na 100 m uzyskała 13,33 s, co jest nowym rekordem powiatu garwolińskiego w tej kategorii wiekowej.

Mateusz Połynka

Na podium stoją (od lewej): Michał Głowala, Szymon Głaszczka, Dawid Mianowski

Lekkoatleci Wilgi aż jedenastokrotnie wchodzili na podium. Za miejsce na „pudle” otrzymali pyszne praliny

Rekord powiatu i trzy zwycięstwa lekkoatletów

W Piasecznie odbył się III Memoriał wybitnego trenera Sławomira Rosłona, w którym udział wzięło dwóch lekkoatletów Wilgi Garwolin

W kategorii dzieci młodszych U-12 wystartował Bartosz Głowala, który w biegu na 600 m pokonał wszystkich rywali i uzyskał wynik 2:09,65 s. Zwycięstwo na dystansie jednego kilometra odniósł również jego starszy kolega - Mateusz Kondej, który uzyskał świetny wynik - 2:28,83 s. Jest to nowy rekord powiatu w kategorii seniorów.

mp

Adam mistrzem

Miłą niespodziankę sprawił startujący w Warszawskiej Lidze Lekkoatletycznej junior młodszy, Adam Skoczylas, zwyciężając w konkursie rzutu dyskiem 1,5 kg. Wynik 37,93 m to nie tylko nowa „życiówka”, ale i norma na IV klasę sportową.

mp

Błażejczyk zdecydował

Zespół z Sobolewa wygrał po raz czwarty u siebie. Podopieczni Cezarego Krzyśpiaka przed własną publicznością zgromadzili komplet punktów

Jedynego gola zdobył Cezary Błażejczyk, który wykorzystał rzut karny podyktowany za faul na Przemysławie Komarze. Napastnik miejscowych uderzył w prawy róg bramkarza tuż przy słupku.

- *Pierwsza połowa była przeciętna. Jedyną pociechą był gol. Po przerwie wyglądaliśmy zupełnie inaczej. Mieliśmy mnóstwo sytuacji ofensywnych, którymi można byłoby obdzielić kilka spotkań. Powinniśmy zdobyć kilka goli, lecz nie udało się. Trzeba przyznać, że bramkarz gości wielokrotnie bardzo dobrze zachowywał się między słupkami. Szkoda, że wygraliśmy tak nisko, ale z drugiej strony liczą się punkty. Miałem do dyspozycji pełną kadrę, mogłem dokonać pięciu zmian. Wejścia zawodników pobudziły zespół do lepszej gry* - mówi Cezary Krzyśpiak, opiekun Zrywu.

Szkoleniowiec ma nadzieję, że wygrana z niżej notowanymi Czarnymi Węgrów będzie początkiem czegoś lepszego. - *Przed nami druga część rundy. Wierzę, że będzie lepsza i efektywniejsza w zbieraniu punktów. Przed nami Mazovia II, która nie leży Zrywowi. Wierze, że druga z rzędu wycieczka do powiatu mińskiego pozwoli nam świętować wygraną* - dodaje.

Jak przyznaje kapitan Zrywu, mecz stał na bardzo słabym poziomie. - *Coś u nas nie gra, ale z pewnością znajdziemy receptę i będzie po sprawie* - dodaje popularny „Góral".

Mateusz Połynka

Zryw Sobolew	1 (1)
Czarni Węgrów	0 (0)

Bramka: Błażejczyk 32'.
Zryw: Mirowski - P. Białecki, Kazimierak (83' Figielski), Michalec (46' Kwaśniak), Więckowski,, J. Białecki, Kulik (85' Szymański), Komar (46' Ostrowski), Król (46' Wiśnioch), Górski, Błażejczyk.

Gonili, ale nie dogonili

Wilga jest wyjątkowo gościnna na własnym boisku. W czterech meczach tylko raz wygrała. W weekend z punktów na boisku w Miastkowie Kościelnym cieszyli się gracze Mazovii II Mińsk Mazowiecki

- *Mecz miał dwa różne oblicza. W pierwszej połowie przeciwnik grał i robił co chciał na naszym terenie. Najgorsze, że my mu w tym pomagaliśmy. Zawodnicy z Mińska Mazowieckiego zdobyli trzy bramki, a równie dobrze mogli podwoić swoją zdobycz. Dwie zmiany w przerwie zmobilizowały zespół. Wyszliśmy odważniej i agresywniej przeciwników, czego efektem była nasza wyraźna przewaga i dwa gole* - mówi Marcin Cieśla, opiekun Wilgi.

Straty zmniejszył Przemysław Baran, który uderzył w środek bramki z rzutu karnego. Bramkarz rzucił się w swoją prawą stronę. „Wapno" było efektem faulu na Pawle Ciechecki. Na kwadrans przed końcem właśnie „Cichy" zdobył gola kontaktowego po indywidualnej akcji. Za pierwszym razem trafił w słupek, ale pospieszył z dobitką.

- *Staraliśmy się wyrównać. Niestety, to była nieudana próba, chociaż staraliśmy się do ostatniego gwizdka. W końcówce w polu karnym był nawet nasz bramkarz Kacper Szostak. Szkoda, ale przegraliśmy na własne życzenie. Jeśli popełnia się tyle błędów w pierwszej połowie, to trudno liczyć na punkty* - dodaje Cieśla.

Mateusz Połynka

Wilga Miastków K.	2 (0)
Mazovia II Mińsk M.	3 (3)

Bramki: Baran 53' (k), Ciechecki 75' - Szczęsny 10', Wójcik 23', Wiktowski 29'.
Wilga: Szostak - Miszta, Latuszek, B. Wasilka, Śliński (72' Bogusz), Szustek (46' Rodak), Dybcio, Baran, Ponceleusz (70' Biedrzycki), Jaroń (46' Sz. Wasilka), Cichecki.

KLASA OKRĘGOWA

WYNIKI 8. KOLEJKI

Wilga - Mazovia II	2:3
Orzeł - Jastrząb	3:3
Zryw - Czarni	1:0
Jabłon. - Małkinia	3:2
Fenix - Płomień	2:0
Wektra - Watra	0:1
Naprzód - Kolektyw	4:0
Polonez - Ostrówek	2:0
Miedzanka - Victoria	2:1

TABELA

1. Naprzód	8	22	34:5
2. Płomień	8	19	22:10
3. Mazovia II	8	16	28:10
4. Fenix	8	16	12:9
5. Jastrząb	8	15	24:13
6. Jabłonianka	8	15	18:15
7. Zryw	**8**	**15**	**14:17**
8. Watra	8	14	8:5
9. Orzeł	**8**	**12**	**24:20**
10. Wektra	8	11	9:11
11. Wilga	**8**	**9**	**17:16**
12. Polonez	8	9	9:15
13. Victoria	8	7	13:19
14. Miedzanka	8	6	16:23
15. MKS Małkinia	8	5	14:28
16. LKS Ostrówek	8	5	11:24
17. Czarni	8	3	6:21
18. Kolektyw	8	3	8:26

NASTĘPNA KOLEJKA

19/20.09

MKS Małkinia - Wilga Miastków Kościelny (sob., godz. 16:00), Mazovia II Mińsk Mazowiecki - Zryw Sobolew (niedz., godz. 11:00), Watra Mrozy - Orzeł Unin (niedz., godz. 16:00), Victoria Kałuszyn - Jabłonianka Jabłonna Lacka, LKS Ostrówek - Miedzanka Miedzna, Kolektyw Oleśnica - Polonez Mordy, Jastrząb Żeliszew - Naprzód Skórzec, Płomień Dębe Wielkie - Wektra Zbuczyn, Czarni Węgrów - Fenix Siennica.

KLASA B

WYNIKI 7. KOLEJKI

Champion - Wilga II	0:5
Orzeł II - Piorun	10:0
Sokół - Grom	3:0
Kosa - Glinianka	4:2
Mirków - Puznówka	3:0
Orzeł - Sobienie	5:2
Urzecze - Vulcan II	0:1
SF Wilanów - pauza	

TABELA

1. Wilga II	**6**	**18**	**23:3**
2. RKS Mirków	7	15	20:12
3. KS Glinianka	7	13	15:11
4. Kosa	6	12	27:14
5. KS Sobienie	6	12	15:12
6. Sokół	6	10	17:6
7. Orzeł II	6	10	19:11
8. SF Wilanów	5	9	15:9
9. Orzeł	**6**	**9**	**19:18**
10. Champion	6	9	13:14
11. KS Puzn.	**7**	**7**	**14:17**
12. Vulcan II	7	7	12:18
13. Piorun	6	6	8:20
14. Grom	6	1	7:21
15. Urzecze	7	0	8:46

NASTĘPNA KOLEJKA

19/20.0

Wilga II Garwolin - Vulcan II Wólka Mlądzka (niedz., godz. 14:00), KS Puznówka - Orzeł Parysów (niedz., godz. 15:00), KS Sobienie Jeziory - Urzecze Gassy, KS Glinianka - RKS Mirków, Grom Prace Małe - SF Wilanów, Piorun Warszawa - Sokół Kołbiel, Champion FC Otwock - Orzeł II Baniocha, Kosa Konstancin - pauza.

MECZ ZALEGŁY

16.09., godz. 17:00

SF Wilanów - Orzeł Parysów.

Orzeł miał piłkę meczową...

Drugi remis w sezonie Orła. Podopieczni Marcina Wrzoska podzielili się punktami z bardzo solidnym Jastrzębiem Żeliszew

- *Zagraliśmy w trochę innym składzie, bardziej doświadczonym, ale i tak nie ustrzegliśmy się błędów. Goście już po kwadransie prowadzili dwoma golami. Dobrze, że w miarę szybko się otrząsnęliśmy* - mówi szkoleniowiec.

Gola na 1:2 zdobył Szymon Zowczak, który głową wykończył dośrodkowanie Kamila Michalczuka. Wyrównał Denis Dobrowolski po zespołowej akcji i podaniu od Krystiana Parzyszka. - *W doliczonym czasie gry pierwszej części znów musieliśmy pogodzić się ze stratą gola i po zmianie stron chcieliśmy jak najszybciej wyrównać. Udało się. Krystian „Gary" Parzyszrk dostał piłkę z głębi pola, obrócił się z nią i uderzył słabszą lewą nogą* - dodaje.

Orzeł mógł objął prowadzenie, jednak „setki" nie wykorzystał Denis Dobrowolski, który dobijając strzał w poprzeczkę Zowczaka z dwóch metrów trafił w obrońcę. - *Brakowało nam zespołowości. Skuteczność? Bardziej zabrakło chłodnej głowy. Mieliśmy piłkę meczową. Wystarczyło podać wzdłuż bramki. Dwóch naszych zawodników nabiegało. Nie wykazaliśmy się inteligencją i sprytem* - kończy Wrzosek.

Mateusz Połynka

Orzeł Unin	3 (2)
Jastrząb Żeliszew	3 (3)

Bramki: Zowczak 25', Dobrowolski 33', Parzyszek 54' - Bareja 11', Stankiewicz 17', Strojek 45+1'.
Orzeł: Fic - Michalczyk, Jarek (60' Gora), Korgul, D. Matysiak (81' Styś), Migas (75'), B. Szczęśniak, Ziółek, Zowczak (80' Żaczek), Dobrowolski (84' Krzyśpiak), Parzyszek.

Ta ostatnia minuta...

Promnik uległ Wichrowi Sadowne, tracąc bramkę w trzeciej minucie doliczonego czasu gry

- *Niestety ponosimy drugą porażkę w tym sezonie i co gorsza, jest to druga porażka przed własną publicznością. Przebieg meczu zdecydowanie nie odzwierciedla wyniku. Całe spotkanie byliśmy drużyną dominującą, utrzymującą się przy piłce, a zespół gości postawił na swojej połowie przysłowiowy „autobus"* - mówi Bartosz Zackiewicz.

Kapitan Promnika przyznaje, że bardzo nisko broniący rywale sprawiali problemy w konstruowaniu ataków, a jeżeli udało się wyprowadzić groźną akcję to brakowało skuteczności.

- *Gdy wszystko wskazywało na to, że mecz zakończy się remisem, w przedostatniej akcji meczu Wicher Sadowne wykorzystał brak naszej koncentracji i strzelił bramkę po wrzutce z rzutu wolnego. Takie porażki bolą i są szczególnie frustrujące, ale nikt się nie załamuje. Trenujemy dalej, bo już za tydzień kolejny mecz i okazja do pokazania się z lepszej strony* - dodaje.

W 53 minucie groźnie wyglądającej kontuzji doznał jeden z kluczowych zawodników, Dawid Kasperczyk. - *Mam nadzieję, że kontuzja nie okaże się aż tak groźna i szybko wróci do nas na boisko* - mówi Zackiewicz.

Mateusz Połynka

Promnik Gończyce	0 (0)
Wicher Sadowne	1 (0)

Bramka: Mianowicz 90+3'.
Promnik: Michalczyk - Babik (60' Paziewski), R. Szewczyk, Czyżewski, M. Paziewski, B. Zackiewicz (70' Jurczak), Cieślak (75' Komorek), K. Szewczyk, Paprota (55' Gałązka), Kosmala, Kasperczyk (53' Kiliszek).

Sęp powstrzymany

Po pięciu wygranych z rzędu piłkarze z Żelechowa zostali powstrzymani i w tabeli zostali przegonieni przez Kosovię Kosów Lacki. Podopieczni Roberta Barańskiego podzielili się punktami z Rywalem Ruchna

mp

Sęp Żelechów	0
Rywal Ruchna	0

Sęp: Barański - Bożek, D. Grzyb (80' Chudek), Korgul, Michalik (70' Lesisz), Owczarczyk (66' Wdowiak), Parzyszek, Licbarski, Szulc (66' Słyk), Wdowiak (75' Szewczak), Stodulski.

KLASA A (SIEDLCE)

WYNIKI 6. KOLEJKI

Sęp - Rywal	0:0
Promnik - Wicher	0:1
Olimpia - Iskra	2:2
Łosice - Tęcza K.	3:0
Kosovia - Gołąbek	2:0
Tajfun - Tęcza S.	0:1
Jutrzenka - Grodzisk	1:1

TABELA

1. Kosovia	6	18	19:4
2. Sęp	**6**	**16**	**21:8**
3. ŁDK Łosice	6	12	26:13
4. Promnik	**6**	**12**	**15:6**
5. Rywal	6	10	10:6
6. Tęcza S.	6	9	19:15
7. Tęcza K.	6	9	15:14
8. Wicher	6	9	10:13
9. Grodzisk	6	7	8:16
10. Tajfun	6	7	11:7
11. Jutrzenka	6	4	11:20
12. Iskra	6	4	11:26
13. ULKS Gołąbek	6	3	7:22
14. Olimpia	6	2	9:22

NASTĘPNA KOLEJKA

19/20.09

ULKS Gołąbek - Promnik Gończyce (sob., godz. 16:00), Iskra Kotuń - Sęp Żelechów (niedz., godz. 11:00), Grodzisk Krzymosze - Olimpia Latowicz, Tęcza Stanisławów - Jutrzenka Cegłów, Wicher Sadowne - Tajfun Jartypory, Tęcza Korczew - Kosovia Kosów Lacki, Rywal Ruchna - ŁDK Łosice.

eprasa.pl 0692283330

» PIŁKA NOŻNA KAMIL SZOSTAK WRÓCIŁ PO KONTUZJI. PRZED HUTNIKIEM PROCH PIONKI I MAZOWSZE GRÓJEC

Jarzyna zdecydował! Hutnik z punktami

Premierowa wygrana podopiecznych Rafała Głąbickiego przed własną publicznością. Ekipa z Huty Czechy zwyciężyła 1:0 z Pogonią II Siedlce. Po 343 dniach do gry wrócił Kamil Szostak. 23-latek wszedł w samej końcówce

(fot. Mateusz Dróżdż)

Gola na wagę trzech punktów zdobył Piotr Jarzyna. 20-latek pozyskany przed sezonem z Promnika Łaskarzew skończył akcję niezawodnego Sebastiana Grzegorczyka i uderzeniem z 10 metrów pokonał Mikołaja Smyłka. Dla „Jerzynki" było to drugie trafienie na boiskach IV ligi.

- *Bramka to była formalność, gdyż dostałem od kolegi podanie z tych, o których mówi się „ciasteczko". Cieszę się, że przesądziłem o losach spotkania, ale to cała drużyna zapracowała na nasz sukces. Mecz był z kategorii tych, w których kto pierwszy strzeli, ten wygra. Na szczęście to nam się udało zdobyć bramkę i mamy pierwsze zwycięstwo przed własną publicznością* - mówi 20-latek.

- *To był mecz na remis, chociaż mieliśmy więcej sytuacji do strzelenia bramki. Blisko szczęścia był Grzegorczyk i Mateusz Rękawek. Dobrze zachował się bramkarz. Mieliśmy kilka fajnych wejść w pierwszej połowie, ale brakowało szczęścia i wykończenia* - mówi Rafał Głąbicki.

W 57 minucie Kamil Sibilski stanął przed szansą na zdobycie gola. Niestety, nie wykorzystał rzutu karnego. Faulowany był Rafał Macioszek. „Grybs" uderzył w lewy róg bramkarza. Smyłek wyczuł intencje. To drugie niewykorzystane „wapno" przez beniaminka IV ligi. W końcówce meczu z Pilicą Białobrzegi na remis mógł trafić Przemysław Grudniak.

- *Musimy poćwiczyć uderzenia z jedenastu metrów, bo trudno myśleć o strzelaniu goli, skoro nie umiemy trafić z karnego* - mówi szkoleniowiec.

Hutnik ma za sobą pierwszą wygraną przed własną publicznością, a drugą w sezonie. - *Możemy trochę odsapnąć po dwóch przegranych z rzędu. Cieszymy się, że zwyciężyliśmy u siebie. Daliśmy radość kibicom. Ponadto wrócił Kamil Szostak. „Bimber" dostał kilka minut, by zadebiutować w czwartej lidze. Będę go wprowadzał do gry spokojnie i nie będziemy szarżować. Musimy odbudować się po ciężkiej kontuzji. Fajnie, bo Kamil to dobry zawodnik, który zwiększy rywalizację w ofensywie* - dodaje Głąbicki.

Z PROCHEM I MAZOWSZEM

Przed Hutnikiem dwa mecze przed własną publicznością. W środę do Trąbek przyjedzie Proch Pionki, który zremisował w Mińsku Mazowieckim z miejscową Mazovią. W ekipie doszło do zmiany trenera. Efekt nowej miotły zadziałał i ekipa Ryszarda Kłuska sprawiła niespodziankę.

- *Będziemy chcieli zaprezentować dobry futbol i liczymy na zdobycz. Podobnie będzie z Mazowszem. Zapraszamy kibiców na nasze starcia* - mówi Głąbicki.

Mateusz Połynka

ROZMOWA Z Kamilem Szostakiem, napastnikiem Hutnika Huta Czechy

Chciałem odejść od piłki

Jakie to uczucie wrócić na boisko?

- *Fajnie jest znowu wrócić do chłopaków i wyjść na boisko. To wyjątkowe uczucie. Znowu robię to, co kocham.*

Brakowało Ci piłki nożnej?

- *Uwierz mi, że brakowało i to bardzo. Byłem na każdym meczu, czy sparingu jak tylko mogłem i tylko się wkurzałem siedząc na ławce, czy trybunach. Nie będąc na boisku człowiek przeżywa to podwójnie.*

Minął niemal rok. Miałeś chwile zawachania?

- *Oczywiście. Były momenty, kiedy chciałem odłożyć piłkę na dobre. Nie wszystko szło po*

mojej myśli. Czasami po zajęciach u fizjoterapeuty chciałem zrezygnować.

Ciężko wraca się po zerwaniu więzadeł krzyżowych?

- *Myślę, że każdy, kto miał rozwalone więzadła krzyżowe wie, że nie da się wrócić od tak. Ciężko jest odbudować to, co miało się wcześniej. Chodzi o mięśnie.*

Były emocje, gdy wchodziłeś na boisko?

- *Towarzyszył mi uśmiech, więc byłem zadowolony z tego, że mogę w końcu wrócić do piłki. Oprócz tego chciałbym podziękować kibicom, którzy przywitali mnie brawami.*

Twój debiut w czwartej lidze zbiegł się z pierwszą wygraną Hutnika u siebie.

- *Bardzo fajnie. To cieszy podwójnie.*

Jak ocenisz spotkanie?

- *Mecz był wyrównany. Oba zespoły miały swoje szanse, ale na szczęście my jedną z nich wykorzystaliśmy.*

Drugiego gola w sezonie zdobył Piotr Jarzyna...

- *„Malinka" to naprawdę chłopak do grania. Widać w nim potencjał i czekamy aż się rozkręci na dobre.*

Przed wami mecz z Prochem i Mazowszem...

- *Mamy nadzieję, że w tych dwóch meczach będzie dobrze. Chcielibyśmy zyskać minimum cztery punkty. Wierzę w chłopaków i wiem, że stać ich na to.*

Ty wróciłeś, a kiedy możemy spodziewać się powrotu brata Piotrka?

- *Przechodzi rehabilitację i dochodzi do siebie. Sam podejmie decyzję, czy wróci do futbolu. Fajnie byłoby znowu z nim zagrać. Mam nadzieję, że powtórzymy czasy, kiedy razem występowaliśmy na boisku i seryjnie strzelaliśmy bramki.*

A kiedy Ty strzelisz debiutancką w tej lidze?

- *Myślę, że okazja sama przyjdzie. Na pewno czekam i chciałbym wpisać się na listę strzelców. Wierzę, że zdarzy się to w najbliższej przyszłości.*

Mateusz Połynka

Hutnik Huta Czechy 1 (0)
Pogoń II Siedlce 0 (0)

Bramka: Jarzyna 72'.
Hutnik: Łuczak - Grudniak, W. Wilczek, J. Kardyka (46' A. Wardak), Rękawek, Głąbicki (59' Kowalski), M. Macioszek, Sibilski (65' Piętka), R. Macioszek, Grzegorczyk, Jarzyna (88' K. Szostak).
Żółte kartki: Grudniak, Kardyka.

KLASA A (WARSZAWA)

WYNIKI 5. KOLEJKI

Amur - Zły	0:2
Promnik - Celestynów	2:0
Halinów - Kamionek	1:4
Józefovia II - Advit	3:3
Radość - Nadstal	3:2
Amigos - Vulcan	1:1
Bór - Wisła - przeł. (30.09., godz. 19:30)	

TABELA

1. Zły	5	13	13:3
2. Advit	5	13	16:9
3. PKS Radość	5	12	13:5
4. Kamionek	5	10	16:7
5. Promnik	**5**	**10**	**8:5**
6. SRT Halinów	5	9	15:9
7. Vulcan	5	8	7:6
8. CKS Celestyn.	5	7	8:10
9. Nadstal	5	6	6:9
10. Wisła	**4**	**3**	**8:9**
11. Amigos	5	2	5:17
12. Józefovia II	5	2	7:13
13. Amur	**5**	**1**	**6:20**
14. Bór	4	0	3:9

NASTĘPNA KOLEJKA

19/20.09

Wisła Maciejowice - Promnik Łaskarzew (niedz., godz. 16:00), Amur Wilga - SRT Halinów (niedz., godz. 15:30), Zły Warszawa - Vulcan Wólka Mlądzka, Nadstal Krzaki Czaplinkowskie - Amigos Warszawa, Advit Wiązowna - PKS Radość, CKS Celestynów - Józefovia II Józefów, Kamionek Warszawa - Bór Regut.

Powiew optymizmu

Ekipa Błażeja Grzywacza przegrała czwarty mecz w sezonie, jednak szkoleniowiec był zbudowany postawą swoich podopiecznych

- *Dobrze weszliśmy w mecz i nie straciliśmy bramki w pierwszej połowie. Długimi fragmentami przeciwnicy, którzy są faworytem rozgrywek byli bezradni. My mieliśmy poprzeczkę Daniela Kosobuckiego* - mówi opiekun Amura.

Zespół z Wilgi ma zaledwie jeden punkt. - *W dwóch pierwszych spotkaniach powinniśmy zdobyć komplet punktów. Niestety, byliśmy lepsi i nie udało się wygrać. Później mieliśmy dwa dużo gorsze występy z Wisłą i Kamionkiem. W Warszawie niemal nie wyszliśmy na boisko. Oprócz słabszej dyspozycji, dopadły nas kontuzje. Teraz chłopcy wracają do pełnej sprawności. Mam młody i ambitny zespół. Jestem dobrej myśli* - dodaje.

mp

Amur Wilga 0 (0)
Zły Warszawa 2 (0)

Bramki: Pham 75', Pelc 90'.
Amur: Tkaczewski - M. Głowala, Kosobucki, S. Woźniak, K. Gontarz (83' W. Parol), S. Gontarz, Łączyński, Kołodziejek, M. Gontarz, P. Przybysz, C. Winek (85' R. Winek).

Brzydka wygrana, ale piękny gol Koryckiego

Zespół Janusza Kowalskiego wygrał trzecie spotkanie w sezonie. Szkoleniowiec nie był zadowolony z przebiegu meczu

- *Było za dużo kopania piłki, a nie grania. Niby prowadziliśmy grę, ale brakowało jakości piłkarskiej. Mieliśmy sporo sytuacji, lecz nie umieliśmy ich skończyć. Sebastian Kisiel nie wykorzystał okazji sam na sam, zaś Marcin Pietryka minął bramkarza i zamiast podawać sam chciał strzelić i nie wyszło* - mówi opiekun łaskarzewian.

Zespół radził sobie bez czterech ważnych postaci. - *Nie mogłem skorzystać z: Mateusza Brzostowskiego, Damiana Paśnickiego, Jakuba Jasińskiego i Piotra Szczypka* - dodaje.

Prowadzenie w 21 minucie dał Albert Siembora, który otrzymał zagranie za plecy obrońców od Sebastiana Kisiela i w sytuacji sam na sam uderzył po długim rogu. Na 20 minut przed końcem Grzegorz Koryckі popisał się przepięknym uderzeniem z 32 metrów i ustalił wynik meczu.

mp

Promnik Łaskarzew 2 (1)
CKS Celestynów 0 (0)

Bramki: Siembora 21', G. Korycki 70'.
Promnik: Makulec - M. Jóźwicki, Grabowiec (55' Alot), Janisiewicz, G. Korycki, Kondej (85' A. Włodarczyk), Pietryka (75' Pa. Szczypek), R. Świder (55' R. Jóźwicki), Kisiel, Siembora (85' Pawelec), Kozikowski.

Sprzedaż tel. 069 [illegible]

TWÓJ Głos
GAZETA POWIATU GARWOLIŃSKIEGO
SPORT

Redaguje
Mateusz Połynka
e-mail: sport@twojglos.pl
511 199 671

» PIŁKA NOŻNA PIERWSZY GOL GRZEGORZA PIESIO. DEBIUT PIOTRA GROBERA. MAMY WICELIDERA. W SOBOTĘ BÓJ W RADOMIU

Wilga się rozpędza

Garwolinianie ograli 3:0 wicelidera z Huty Mińskiej i zajęli miejsce tuż za plecami Mazovii Mińsk Mazowiecki. Podopieczni Damiana Milewskiego nie mieli większych problemów z ograniem Tygrysa

Wilga rozpoczęła najlepiej, jak mogła. Już po niespełna 180 sekundach Filip Gac i spółka mieli powody do zadowolenia. Grzegorz Piesio uruchomił prostopadłym podaniem Przemysława Alota, który odegrał do Sebastiana Papiernika. Pomocnik naszych dosięgnął piłkę, jednak we wszystko wmieszał się Kacper Piętka, który skierował piłkę do własnej siatki.

Przyjezdni mogli odpowiedzieć, jednak dwukrotnie bardzo dobrze spisał się Dawid Wasążnik, który coraz pewniej radzi sobie między słupkami czwartoligowca. W 30 minucie nasi powinni podwyższyć. W polu karnym sfaulowany został „Papier" i sędzia wskazał na „wapno". Niestety, intencje Piotra Talara wyczuł Krzysztof Ufnal. „Tali" zrehabilitował się tuż przed przerwą. Ofensywny obrońca włączył się do akcji lewym skrzydłem i dograł do Przemysława Alota, który z bliska dopełnił formalności.

Defensywa dowodzona przez Filipa Gaca spisuje się znakomicie. Wilga ma stracone zaledwie trzy bramki, najmniej w lidze (fot. Marcin Tomaszewski)

Druga część to spokojna gra naszego zespołu, oczywiście z kilkoma okazjami. Sebastian Papiernik po niespełna godzinie trafił w boczną siatkę, zaś „Alocik" nie trafił w bramkę, uderzając z boku pola karnego. Kropkę nad „i" postawił Grzegorz Piesio. Dla niego to pierwszy gol w barwach Wilgi. 32-latek sfinalizował zagranie od Damiana Papiernika.

DEBIUT GROBERA

Szansę pierwszego występu w zespole dostał Piotr Grober. 19-latek pojawił się na boisku na ostatni kwadrans. Jest wychowankiem Agrykoli Warszawa. W CV ma występy w Polonii Warszawa, Szkole Futbolu Wilanów, zaś od sezonu 2017/2018 występował w barwach Górnika Łęczna. Młody zawodnik na początku 2020 roku trenował z pierwszą drużyną łęcznian, która jak się później okazało, wywalczyła awans na zaplecze Ekstraklasy.

Mateusz Połynka

Wilga Garwolin	**3 (2)**
Tygrys Huta Mińska	**0 (0)**

Bramki: Piętka 3' (s), Alot 45', Piesio 72'.
Wilga: Wasążnik - D. Papiernik, Piotrowski, Gac, Talar, Alot (75` Grober), Piesio (85` Świder), Kowalski (76` Kozikowski), Sitarek, S. Papiernik (82` Rękawek), Paszkowski.
Żółte kartki: Alot, Gac

ZAWODNIK MA GŁOS

Niech seria trwa

PRZEMYSŁAW ALOT, WILGA

Uważam, że po raz kolejny zagraliśmy bardzo dobrze i z wielką intensywnością. Od samego początku chcieliśmy wybić z głowy rywalowi granie w piłkę i udawało nam się to bardzo skutecznie. Gola dedykuję mojej Kindze. To trzecie trafienie w sezonie i trzecie z rzędu. Mam nadzieję, że ta seria będzie trwała dłużej.

(fot. Marcin Tomaszewski)

IV LIGA

WYNIKI 7. KOLEJKI

Hutnik - Pogoń II	1:0
Wilga - Tygrys	3:0
Mazowsze - Podlasie	3:1
Oskar - Zamłynie	4:0
Mazovia - Proch	1:1
Mszczon. - Pilica	1:4
KS Warka - Radomiak II	4:0

TABELA

1. Mazovia	7	17	23:6
2. Wilga	**6**	**14**	**12:3**
3. Tygrys	7	13	12:7
4. Zamłynie	7	13	13:10
5. Oskar	6	10	18:6
6. Mazowsze	6	10	11:8
7. KS Warka	7	8	9:8
8. Podlasie	6	8	10:10
9. Hutnik	**6**	**8**	**4:5**
10. Mszczon.	7	8	17:15
11. Pilica	3	6	8:5
12. Proch	6	4	6:12
13. Pogoń II	7	4	8:18
14. Radomiak II	7	0	2:40

NASTĘPNE KOLEJKI

19.09., sobota

Hutnik Huta Czechy - Mazowsze Grójec (godz. 16:00), Zamłynie Radom - Wilga Garwolin (godz. 15:00), Pogoń II Siedlce - KS Warka, Pilica Białobrzegi - Radomiak II Radom, Proch Pionki - Mszczonowianka Mszczonów, Tygrys Huta Mińska - Mazovia Mińsk Mazowiecki, Podlasie Sokołów Podlaski - Oskar Przysucha.

26.09., sobota

Wilga Garwolin - Podlasie Sokołów Podlaski (godz. 16:00), Oskar Przysucha - Hutnik Huta Czechy (godz. 11:00), Mazowsze Grójec - Pogoń II Siedlce, Mazovia Mińsk Mazowiecki - Zamłynie Radom, Mszczonowianka Mszczonów - Tygrys Huta Mińska, Radomiak II Radom - Proch Pionki, KS Warka - Pilica Białobrzegi.

MECZE ZALEGŁE

(16.09., godz. 16:30): Hutnik Huta Czechy - Proch Pionki, Mazowsze Grójec - Pilica Białobrzegi, (30.09): Pilica Białobrzegi - Oskar Przysucha.

ROZMOWA Z Sebastianem Papiernikiem, zawodnikiem Wilgi Garwolin

Do trzeciej ligi daleka droga

Jak podsumujesz spotkanie?
- Spotkanie od początku do końca było pod naszą kontrolą. Szybko strzeliliśmy bramkę, która ustawiała cały mecz.

Spodziewałeś się triumfu?
- W tym sezonie zawsze wychodzimy po trzy punkty. Mniej ważne jest to, kto jest naszym przeciwnikiem. Chcemy regularnie wygrywać.

Zaczęliście idealnie. Miałeś duży udział przy golu...
- Bramkę trzeba przypisać obrońcy Tygrysa, który zmienił kierunek lotu piłki. Nasza gra wygląda bardzo dobrze. Tworzymy sobie sporo okazji bramkowych, więc sądzę, że kwestią czasu są moje kolejne trafienia.

Pamiętasz tak silną Wilgę Garwolin?
- Mamy bardzo silną kadrę. Przyszło do nas kilku nowych zawodników do drużyny i to znacznie poprawiło naszą jakość. Podczas zajęć każdy z nas daje z siebie sto procent. Dzięki temu stworzył się naprawdę mocny zespół.

Jak widzisz szansę drużyny w tym sezonie?
- Nie stawiamy sobie jakichś konkretnych celów. Koncentrujemy się na każdym kolejnym meczu, w których chcemy zwyciężyć.

Grzegorz Piesio. Jego przyjście to dobry ruch?
- Jeszcze kilka tygodni temu nikt się tego nie spodziewał, że może dołączyć do nas taki zawodnik. Myślę, że dzięki niemu będziemy jeszcze lepszą drużyną.

Przed wami spotkanie z Zamłyniem Radom. Jak będzie?
- Cel jest prosty. Chcemy zgarnąć całą pulę w starciu z radomianami. Pierwszy raz będziemy mierzyć się z tą drużyną. Zamłynie rozgrywa swoje mecze na sztucznej murawie i sądzę, że to może mieć wpływ na naszą grę. Wierzę, że szybko przystosujemy się do nowych warunków i w drogę powrotną będziemy wybierać się wraz z punktami.

Marzysz o trzeciej lidze w Garwolinie?
- Jasne, że tak. Ale na spokojnie. Do tego jest długa droga.

Mateusz Połynka

Derby w pucharze

Znamy pary V rundy Pucharu Polski na szczeblu okręgowym. Mecze odbędą się 23 września o godz. 16:00

Orzeł Parysów - Wilga Garwolin; Bug Wyszków - MKS Piaseczno; Polonia Warszawa - Drukarz Warszawa; Orzeł Baniocha - Sparta Jazgarzew; PKS Radość - Unia Warszawa; Polonia Warszawa (jun.) - Victoria Sulejówek; Polonia II Warszawa - Hutnik Warszawa; Sarmata Warszawa - Znicz II Pruszków; Sokół Serock - Ożarowianka Ożarów Maz.; SRT Halinów - Mszczonowianka Mszczonów; Świt II Nowy Dwór Maz. - KS Raszyn; Wicher Kobyłka - Ząbkovia Ząbki; WKS Rząśnik - Okęcie Warszawa; Pogoń II Grodzisk Maz. - wolny los