Informujemy wiarygodnie. Wyjaśniamy i działamy skutecznie

SŁOWO Regionu

ISSN 1508-7603 nr 17 (1302) rok XXVI niezależny tygodnik lokalny 7 - 13 kwietnia 2026 r. cena 4,70 zł (w tym 5%VAT)

Borów · Kondratowice · Przeworno · Strzelin · Wiązów · Ziębice

Maturzyści mówią o swoich wrażeniach >> 9

Butelkomaty często nieczynne >> 3

Uciekał autem, a później pieszo

Brawurowy pościg za uciekającym BMW przez kilka miejscowości. W Strzelinie siedemnastoletni kierowca nie zatrzymał się do kontroli drogowej. Policjanci podjęli pościg. Mężczyznę zatrzymano dopiero w Jegłowej.

>> 3

Koniec uciążliwej działalności przy ul. Kolejowej?

To sprawa, która przez lata budziła ogromne emocje i frustrację mieszkańców. Fetor, hałas, ciężarówki i codzienne uciążliwości – tak wyglądała rzeczywistość osób mieszkających w pobliżu zakładu gospodarki odpadami przy ul. Kolejowej w Wiązowie.

>> 22

Major Oleksiewicz, milicja i wybory z 2018 roku

Posiedzenie Rady Gminy Kondratowice zdominowały ostre oświadczenia przewodniczącego Andrzeja Grondysa oraz radnego Czesława Krawczyszyna. Spór wybuchł już jakiś czas temu wokół nadania imienia majora Józefa Oleksiewicza izbie pamięci w Szkole Podstawowej w Prusach.

>> 10

Bandzior ukrywał się wiele lat

Zrobił operację plastyczną, by zmylić policję

W trakcie zatrzymania mężczyzna był całkowicie zaskoczony. Po 14 latach ukrywania się liczył, że dalej będzie skuteczny w swoich działaniach. Fot. Policja Dolnośląska

Mieszkaniec powiatu strzelińskiego przez 14 lat ukrywał się przed policją. Przeszedł nawet operację plastyczną, aby zlikwidować blizny na twarzy i być nierozpoznawalnym. Miesiąc temu namierzyli go „łowcy głów" z wrocławskiej komendy.

>> 5

Makalu
WYNAJEM KONTENERÓW NA ODPADY BUDOWLANE I KOMUNALNE
791 916 564 789 977 047
makaluspzoo@gmail.com

KLINIKA STOMATOLOGICZNA w Przewornie
— RTG Panoramiczny —
przyjmuje Dzieci i Dorosłych
we wtorki w godz. 10.00-17.00
i ostatni poniedziałek miesiąca
dental art
KRÓTKIE TERMINY
tel. 74 646 09 05

Zwierzęta biegają samopas

Owce należały do Józefa o ksywie Johny – mieszkańca Gościęcic. Mężczyzna tydzień temu został pochowany na cmentarzu. Pozostawił samopas stado owiec kaukaskich. Zwierzęta biegają po polach i trudno je złapać. Nawet straż miejska nic nie wskórała.

>> 2

Urzędomat przy starostwie już stoi

Przy wejściu do Starostwa Powiatowego w Strzelinie (po lewej stronie obok głównych schodów) pojawił się niedawno urzędomat – urządzenie przypominające paczkomat, które ma ułatwić mieszkańcom odbiór dokumentów bez konieczności dostosowywania się do godzin pracy urzędu. Jak zapowiada starosta Magdalena Krupa, system zacznie działać już w pierwszej połowie maja.

>> 7

Nowe przedszkole dla dzieci z autyzmem w Strzelinie

W Strzelinie powstaje nowa placówka edukacyjna, ukierunkowana przede wszystkim na pracę z dziećmi z autyzmem. To odpowiedź na rosnące potrzeby rodziców, którzy coraz częściej poszukują indywidualnego podejścia, dostosowanego do możliwości i uzdolnień swoich dzieci. O założeniach ośrodka rozmawiamy z jego twórczyniami.

>> 20

KRYS
HURTOWNIA ELEKTRYCZNA I TELETECHNICZNA
UWAGA! NOWA LOKALIZACJA
Od 4 maja firma KRYS zaprasza do
NOWEGO LOKALU UL. MICKIEWICZA 1
— NAPRZECIWKO STRZELIŃSKIEGO OŚRODKA KULTURY—

9 771508 760901 17

eprasa.pl 06f4f75dbe

Kronika policyjna

Pijani kierowcy, kradzieże i zatrzymania. Intensywne dni dla policji w powiecie

Ostatnie dni w powiecie strzelińskim przyniosły serię interwencji policji – od jazdy bez uprawnień i pod wpływem alkoholu, przez kradzieże paliwa i tablic rejestracyjnych, po oszustwo internetowe i pożar. Funkcjonariusze zatrzymywali poszukiwanych, reagowali na kolizje i interweniowali wobec osób łamiących prawo.

POWIAT

Jechał bez prawa jazdy

W dniu 20 kwietnia w gminie Borów patrol drogówki zatrzymał do kontroli 34-letniego mieszkańca, który jechał Fiatem, posiadając zakaz prowadzenia pojazdów mechanicznych wydany przez Sąd Rejonowy w Bolesławcu. Mężczyznę osadzono w policyjnym areszcie.

Zatankował i odjechał

Pracownik stacji paliw w Strzelinie zgłosił kradzież paliwa. Dokonał tego kierowca poruszający się samochodem marki Peugeot. Auto miało też kradzione tablice rejestracyjne. Sprawca ukradł benzynę o wartość 1155 zł. Postępowanie prowadzi wydział kryminalny.

Zatrzymano dwóch poszukiwanych

W dniu 27 kwietnia w Wiązowie policja zatrzymała 54-letniego mężczyznę poszukiwanego przez Sąd Rejonowy w Strzelinie w celu odbycia kary w zakładzie karnym. Tego samego dnia w Wiązowie zatrzymano również poszukiwanego przez sąd 26-latka, który miał odbywać karę pozbawienia wolności.

Ponad promil rowerzysty

W dniu 27 kwietnia w Księginicach Wielkich patrol drogówki zatrzymał do kontroli 64-letniego mieszkańca, który pijany jechał rowerem (miał ponad 1,1 promila). Mężczyznę ukarano wysokim mandatem 2500 złotych.

Kradzież blach ze Skody

25-letnia mieszkanka powiatu strzelińskiego zawiadomiła funkcjonariuszy, że nieznany sprawca dokonał kradzieży dwóch tablic rejestracyjnych z należącego do zgłaszającej samochodu osobowego marki Skoda. Postępowanie prowadzi wydział kryminalny policji w Strzelinie.

Kolizja na skrzyżowaniu

W dniu 28 kwietnia w Strzelinie na skrzyżowaniu z ulicą Dzierżoniowską 48-letnia kobieta, kierując samochodem marki Volvo, nie ustąpiła pierwszeństwa przejazdu i doprowadziła do kolizji z prawidłowo jadącym Volkswagenem. Sprawczynię ukarano mandatem.

Kilka listków trawy

W Podgaju w gminie Kondratowice funkcjonariusze wydziału prewencji ze Strzelina zatrzymali 28-letniego mieszkańca, przy którym znaleziono niewielkie ilości marihuany (0,80 grama). Po wykonaniu czynności procesowych mężczyzna wrócił do domu. Postępowanie prowadzi wydział kryminalny strzelińskiej policji.

Pożar pomieszczenia i samochodu

W dniu 28 kwietnia policja otrzymała zgłoszenie o pożarze pomieszczenia gospodarczego w gminie Wiązów. W środku znajdował się samochód marki Toyota Corolla. W trakcie gaszenia nie stwierdzono zagrożenia dla osób i sąsiednich budynków mieszkalnych. Dowódca akcji gaśniczej poinformował, że na obecną chwilę nie jest w stanie wskazać przyczyny pożaru. W toku przeprowadzonych czynności 43-letnia właścicielka pomieszczenia oszacowała straty na 1000 złotych, a właściciel samochodu - 79-latek wycenił straty na kwotę 5 tys. złotych.

Kupiła sukienki – towaru nie dostała

W dniu 30 kwietnia na policję zgłosiła się 64-letnia mieszkanka, która poinformowała, że padła ofiarą oszusta. Kobieta przez internet chciała kupić dwie sukienki, przesłała pieniądze (258 zł), ale towaru nie otrzymała. Postępowanie prowadzi wydział kryminalny.

Obrażała interweniujących policjantów

W dniu 1 maja funkcjonariusze zatrzymali 33-latkę ze Strzelina. Podczas interwencji kobieta obrażała i wyzywała policjantów. Zatrzymaną osadzono w policyjnym areszcie w celu wykonania dalszych czynności procesowych.

Kobieta miała 0,8 promila

W dniu 1 maja w Strzelinie funkcjonariusze wydziału ruchu drogowego zatrzymali 21-letnią mieszkankę, która jadąc Audi, spowodowała kolizję. Kobieta miała ponad 0,8 promila. Za spowodowanie kolizji ukarano ją mandatem karnym, zaś za kierowanie pojazdem w stanie nietrzeźwość usłyszy zarzut. Po wykonaniu czynności została zwolniona do domu z zakazem dalszej jazdy.

BOM

Zwierzęta biegają samopas

Owce należały do Józefa o ksywie Johny – mieszkańca Gościęcic. Mężczyzna tydzień temu został pochowany na cmentarzu. Pozostawił samopas stado owiec kaukaskich. Zwierzęta biegają po polach i trudno je złapać. Nawet straż miejska nic nie wskórała.

Owce kaukaskie są cenione za produkcję wysokiej jakości wełny i dużą wytrzymałość na trudne warunki klimatyczne. Fot. FB

STRZELIN

Sporo ludzi hoduje w Polsce owce kaukaskie. Zwierzęta pełnią rolę ekologicznych „kosiarek" do trawy. Odniosły sukces na Górnym Śląsku, gdzie zatrudnił je Zakład Zieleni Miejskiej w Gliwicach. Do pomysłu przymierzają się Katowice. Zdaniem ekologów, dzięki takiemu koszeniu nie są produkowane spaliny. Oprócz tego owce nawożą i użyźniają teren, na którym się pasą. Od ponad tygodnia owce samopas biegają w okolicach Gęsińca i w innych miejscowościach pod Strzelinem.

– *Zwierzęta należały do Johnego, który niedawno zmarł. Mężczyzna miał chyba 55 lat. W obejściu trzymał sześć albo siedem owiec. Od tamtej pory biegają wolno po polach i w okolicach kamieniołomów. Próbowała je złapać straż miejska i Dawid Białkowski, sołtys Gościęcic, niestety bezskutecznie* – opowiada Agnieszka Ruszek, sołtys Gęsińca.

W miniony piątek pięcioro mieszkańców próbowało po raz kolejny złapać zwierzęta. Niestety, bezskutecznie. Owce są sprytne, zwinne, a uciekając, przeskakują nad głowami ludzi. Są dosyć płochliwe. Mieszkańcy już kombinowali z narzuceniem siatki, ale z łapanki nic nie wyszło. Sprawa była zgłaszana straży miejskiej. Mundurowi chcieli nawet ukarać właściciela, ale nie zdążyli, bo zmarł.

– *Na drogę nie wychodzą, bo przebywają blisko prywatnych kamieniołomów. Można je zobaczyć rano, przejeżdżając ulicą Lipową na Dębniki w Gęsińcu. Wodę piją na dole w wyrobisku. Dzikich psów już nie ma, więc hasają. Gdy podejdzie się bliżej, uciekają na kamyki* – dodaje pani Agnieszka.

Owce kaukaskie są cenione za produkcję wysokiej jakości wełny i dużą wytrzymałość na trudne warunki klimatyczne. W okolicach Strzelina ludzie obawiają się, że zwierzęta mogą zagrażać bezpieczeństwu na drodze. Wysłaliśmy maila do straży miejskiej i strzelińskiego magistratu, pytając czy mają pomysł na rozwiązanie problemu. Czekamy na odpowiedź.

Jacek Bomersbach

Kilometrowy korek przez traktor

Kierowcom puszczały nerwy

Z powodu awarii traktora przez kilkadziesiąt minut zablokowane było rondo im. Zesłańców Sybiru w Strzelinie. Do zdarzenia doszło w godzinach rannych. Kierowcy, stojąc w korku, nie kryli zdenerwowania.

STRZELIN

Do zdarzenia doszło kilka dni temu. Około godziny 8.30 policja otrzymała zgłoszenie o zepsutym ciągniku, blokującym ruch na rondzie. Na miejsce natychmiast skierowano patrol, który zabezpieczył traktor. Niestety, naprawa maszyny na miejscu była niemożliwa. Przyczyną postoju okazała się awaria elektryki. Kierowcy nie wytrzymywali porannego bezruchu. Wielu wychodziło z pojazdów, dopytując, co się stało. Niektórzy próbowali zawrócić, aby ominąć kilometrowy korek. Co na to policja?

– *Interwencja policji zakończyła się o godzinie 9. W tym czasie funkcjonariusze zabezpieczyli płynność ruchu* – tłumaczy Aleksandra Bezrąk, oficer prasowy strzelińskiej policji.

Psycholodzy tłumaczą, że aby uspokoić się w korku należy zaakceptować nieprzewidzianą sytuację, na którą nie ma się wpływu i starać się zmienić nastawienie. To test cierpliwości, a stres tylko pogarsza samopoczucie i bezpieczeństwo.

Jacek Bomersbach

Przerwy w dostawach prądu:

7.05.2026, godz. 7:00 - 19:00 Szczodrowice

7.05.2026, godz. 7:00 - 19:00 Biały Kościół: ul. Tulipanowa, Lipowa

8.05.2026, godz. 7:00 - 15:00 Szczodrowice

8.05.2026, godz. 7:00 - 16:00 Biały Kościół: ul. Tulipanowa, Lipowa

8.05.2026, godz. 7:00 - 18:00 Gęsiniec: ul. Świerkowa oraz obręb działek numer 625/6, 625/5, 625/4

eprasa.pl 06f4f75dbe

Jechał bez prawka i był poszukiwany

Uciekał autem, a później pieszo

Brawurowy pościg za uciekającym BMW przez kilka miejscowości. W Strzelinie siedemnastoletni kierowca nie zatrzymał się do kontroli drogowej. Policjanci podjęli pościg. Mężczyznę zatrzymano dopiero w Jegłowej.

STRZELIN

Do zdarzenia doszło we wtorek, 28 kwietni,a przy ulicy Jana Pawła II w Strzelinie. Policyjny patrol zauważył BMW, którego kierowca nie ustąpił pierwszeństwa przejazdu na skrzyżowaniu. Radiowóz ruszył za nim, używając sygnałów dźwiękowych i świetlnych. Kierowca nie posiadał prawa jazdy. Ponadto w policyjnym rejestrze widniał jako osoba poszukiwana. W trakcie brawurowej ucieczki wielokrotnie złamał przepisy drogowe, m.in. wjechał na strzelińskie rondo pod prąd, wymusił pierwszeństwo przejazdu, chcąc wyprzedzić ciężarówkę, wjechał na chodnik, i przekroczył dopuszczalną prędkość

Ucieczka 17-latka zakończyła się w Jegłowej. Mieszkańcowi powiatu brzeskiego grozi nawet 8 lat więzienia. Fot. KPP Strzelin

jednak gwałtownie przyśpieszył.

– *Ucieczka trwała przez kilka miejscowości i zakończyła się w Jegłowej, gdzie kierujący doprowadził do kolizji drogowej. Następnie*

Kierowca BMW na strzelińskim rondzie jechał pod prąd. Fot. KPP Strzelin

porzucił pojazd i kontynuował ucieczkę pieszo. Do działań skierowano dodatkowe patrole. W trakcie penetracji terenu dzielnicowym z patrolu udało się zatrzymać mężczyznę – informuje Aleksandra Bezrąk, oficer prasowy strzelińskiej policji.

Kierowcą okazał się młody mężczyzna, który w obszarze zabudowanym, gdzie obowiązuje ograniczenie do pięćdziesięciu kilometrów na godzinę – poruszał się z prędkością przekraczającą 150 km/h. Uciekając, naraził pieszych i kierowców na niebezpieczeństwo utraty życia lub zdrowia. Mieszkańcowi powiatu brzeskiego grozi nawet 8 lat więzienia. Policja przypomina, że niezatrzymanie się do kontroli drogowej jest poważnym przestępstwem, a ucieczka znacząco pogarsza sytuację kierującego.

Jacek Bomersbach

Jak po ośmiu miesiącach działa system?

Butelkomaty często nieczynne

Zdania mieszkańców o systemie kaucyjnym są podzielone. Niektórzy twierdzą, że Strzelin jest czystszy. Ze skwerów zniknęły brudne plastiki, które zaśmiecały miasto. Inni przekonują, że butelkomaty pod marketami często są nieczynne.

STRZELIN

System kaucyjny działa od października 2025 roku. W małych sklepach i większych marketach zamontowano butelkomaty, które umożliwiają odzyskanie kaucji (50 groszy butelka, 10 groszy puszka). Najwięcej automatów znajduje się w dużych sieciach, takich jak Biedronka, Lidl czy Dino. Warto wspomnieć, że rocznie na polski rynek trafia 220 tys. ton plastikowych butelek. Ponad 37 procent zostaje poddanych recyklingowi. Pozostałe opakowania leżą w rowach, na chodnikach i składowiskach śmieci. Automaty zwiększają liczbę recyklingowanych butelek i czystość w przestrzeni publicznej.

– *Od kilkunastu minut jeżdżę od punktu do punktu, szukając sprawnego butelkomatu. Ten pomysł to niewypał, zupełnie nietrafiony. Mam dwadzieścia butelek do oddania. Urządzenie przy Biedronce koło Mrówki często jest nieczynne. Lepiej funkcjonuje butelkomat na ul. Okulickiego* – mówi pan Kazimierz ze Strzelina.

Według Ministerstwa Klimatu system ma na celu zwiększenie poziomu ponownego wykorzystania opakowań, włączając w to coraz większą liczbę punktów sprzedaży. W 2025 roku rząd zapowiedział wprowadzanie 50 tysięcy butelkomatów w całej Polsce. Zdaniem niektórych mieszkańców, system nie jest problemem. Działa od lat w wielu krajach i nikt nie narzeka.

– *Problemem jest to, że sklepy zobowiązane do jego wprowadzenia poszły po linii najmniejszego oporu, stawiając małe niewydajne automaty, które często się blokują i przyjmują butelki pojedynczo. Tutaj przykład, jeśli się nie mylę, ze Szwecji - automat, do którego hurtem wrzucane są razem butelki i puszki, od razu się sortują i po chwili masz paragon ze zwrotem kaucji* – przekonuje jeden z mieszkańców.

Systemy kaucyjne obowiązują w wielu krajach Europy. Korzysta z nich 180 mln Europejczyków. W Niemczech uzyskuje się poziom 97 procent zbiórki, a w Norwegii 95 procent dla butelek plastikowych. Dobrym przykładem jest też Litwa, która wprowadziła system w 2016 roku i w ciągu dwóch lat osiągnęła poziom zwrotu opakowań wynoszący dziewięćdziesiąt procent. W niektórych krajach szklana butelka wielokrotnego użytku wraca na rynek kilkanaście razy. To korzyść dla nas i środowiska.

– *Bardzo dobry pomysł. Z czasem śmieci nie będą już zalegać w parkach, na skwerach i w miejscach publicznych, gdzie spożywa się alkohol. Nie mam pojęcia, dlaczego pomysł jest krytykowany. W Niemczech dawno wprowadzono butelkomaty. Mam nadzieję, że w przyszłości uruchomiony zostanie skup butelek po małpkach* – Kazimierz Wojtas, emeryt z Kondratowic.

– *Butelkomaty? Bardzo dobry pomysł. Z czasem śmieci nie będą już zalegać w parkach i innych miejscach publicznych* – przekonuje Kazimierz Wojtas

Politycy opozycji tłumaczą, że wprowadzenie systemu to bubel prawny. Przedstawiono dane, według których jego obsługa ma kosztować 40 miliardów złotych w ciągu dziewięciu lat. Oprócz tego system faworyzuje wielkie, zagraniczne sieci kosztem małych polskich sklepów, które tracą klientów.

Jacek Bomersbach

eprasa.pl 06f4f75dbe

Ważna każda zbiórka charytatywna

Ludzie popierają Łatwoganga

W szczytowym momencie ponad 1,5 miliona ludzi oglądało transmisję Łatwoganga. W trakcie dochodziło do wielu angażujących widzów wydarzeń, m.in. minikoncertów na żywo. Dziewięćdziesiąt osób ogoliło głowy na znak solidarności z chorymi onkologicznie.

STRZELIN

Internet przez tydzień żył akcją influencera Piotra Hancke (Łatwoganga). Wielu zaskoczyło, jak podzielony naród może zjednoczyć się w słusznym celu. Młody influencer udowodnił, że jako społeczeństwo mamy prawdziwą siłę. Tysiące osób postanowiło wspomóc zrzutkę na dzieciaki zmagające się z chorobą nowotworową. Muzyk Dawid Podsiadło wraz z zespołem przekazał 200 tys. zł. Tenisistka Iga Świątek – 100 tys. zł. W kawalerce streamera pojawili się również celebryci – Sanah, podróżniczka Martyna Wojciechowska, wokalistka Roxie Wegiel czy aktorka Małgorzata Kożuchowska. Zbiórkę podbijały wpłaty Polaków od kilku do kilkunastu tysięcy złotych. Wirtualna Polska napisała, że to dowód na to, że solidarność społeczna nie jest pustym hasłem, lecz realną siłą. Do akcji odniósł się również Jerzy Owsiak.

– *Kiedy my robiliśmy pierwszy finał, mieliśmy dwa zwykłe aparaty telefoniczne i faks. Czasy się zmieniają i fantastycznie, że ktoś potrafi wykorzystać to, co dzisiaj niosą najnowsze technologie* – mówił szef WOŚP, który wcześniej zachęcał do wzięcia udziału w zbiórce.

Akcja ruszyła 17 kwietnia i trwała do 26 kwietnia. Podczas streamu zebrano 251 mln zł. Odbywająca się w warszawskiej małej kawalerce akcja pobiła rekord świata w najwyższej kwocie zebranej podczas transmisji charytatywnej na żywo. Pretekstem do zbiórki na rzecz fundacji Cancer Fighters był opublikowany w połowie kwietnia utwór „Ciągle tutaj jestem" autorstwa Borysa Przybylskiego, znanego jako Bedoes 2115, oraz podopiecznej fundacji – Mai Mecan, która choruje na nowotwór. Zdaniem ekspertów w Polsce istnieje luka finansowa, która uniemożliwia wiele kwestii związanych z ochroną zdrowia. Pieniędzy brakuje, procedury są ograniczone, a dostęp do terapii bywa uzależniony od decyzji administracyjnych lub budżetowych. To powoduje, że obywatele biorą sprawy w swoje ręce.

Internet przez tydzień żył akcją influencera Piotra Hancke (Łatwoganga), który udowodnił, że jako społeczeństwo mamy prawdziwą siłę. Fot. FB

Co o akcji Łatwoganga mówią mieszkańcy?

Mariusz

Magda

Mariusz ze Strzelina

– Zbiórka była pozytywnym wydarzeniem, bo zawsze warto pomagać. Zbiórek, również Jurka Owsiaka, nie powinno się dzielić na lepsze i gorsze. Obaj są dobrzy, bo robią dobro. Nie warto ludzi kłócić i dzielić. Najważniejsza jest pomoc dla potrzebujących. Młodzi ludzie potrafili stworzyć coś, czego nie zrobili politycy. Warto dokładać się do takich społecznych inicjatyw.

Szymon, uczeń strzelińskiego liceum

– Akcję oceniam pozytywnie. Łatwogang zebrał dużo pieniędzy dla dzieci na walkę z rakiem. To się ceni. Czy byłbym w stanie sam uruchomić tak pozytywną akcję? Może w przyszłości – jak najbardziej, ale trzeba najpierw skończyć szkołę i dorosnąć.

Szymon

Jan Legan

Magda ze Strzelina

– Każda akcja, która niesie za sobą dobro, jest pozytywna. Łatwogang nie zbiera wyłącznie na dzieci, ale także dla pacjentów chorych onkologicznie. Mam nadzieję, że to zapoczątkuje kolejne podobne akcje. Jeśli ktoś czyni dobro, to powinno się go naśladować. Jakoś nie wierzę, że polska służba zdrowia zmieni się na korzyść pacjentów. To niewykonalne.

Jan Legan, emeryt ze Strzelina

– Dzieciom chorym należy się pomoc. Niestety, nasze państwo nie może sobie poradzić ze służbą zdrowia. Przez niektórych polityków spadło poparcie dla Jurka Owsiaka, a szkoda. Generalnie obydwaj zrobili dobrą robotę. W takich akcjach liczy się każda kwota. Dziś najtańsza paczka papierosów kosztuje 20 zł. Zamiast się truć można zasilić akcje charytatywne. Ja z żoną zawsze wspieramy chociażby WOŚP. Łatwoganga nie wspomagałem, bo powiem szczerze, że jestem zacofany w sprawach internetowych.

Jacek Bomersbach

Mieszkania mają być gotowe do końca września

Nowy blok już stoi

STRZELIN

Przy ul. gen. Leopolda Okulickiego w Strzelinie w szybkim tempie powstaje kolejny budynek mieszkalny realizowany przez Dzierżoniowskie Towarzystwo Budownictwa Społecznego. W obiekcie znajdzie się łącznie 31 mieszkań na wynajem, przeznaczonych dla mieszkańców miasta i gminy Strzelin.

Kilka dni temu postęp prac na budowie sprawdzali burmistrz Dorota Pawnuk oraz urzędnicy strzelińskiego magistratu. Jak podkreślają, tempo realizacji inwestycji jest imponujące, a kolejne etapy przebiegają sprawnie dzięki dobrej organizacji robót.

Obecnie na placu budowy prowadzone są prace elewacyjne i wykończeniowe. Równolegle zagospodarowywane jest otoczenie budynku – powstaje m.in. parking dla przyszłych mieszkańców.

To kolejna tego typu inwestycja w Strzelinie. W bezpośrednim sąsiedztwie, również przy ul. gen. Leopolda Okulickiego, znajduje się już podobny budynek wybudowany przez gminę w tym samym systemie, który od pewnego czasu jest zamieszkany.

Realizacja przedsięwzięcia była możliwa dzięki pozyskaniu środków zewnętrznych. Dzierżoniowskie Towarzystwo Budownictwa Społecznego, którego udziałowcem jest m.in. Gmina Strzelin, skutecznie ubiegało się o refinansowanie w ramach Krajowego Planu Odbudowy. Dofinansowanie wynosi aż 25 procent kosztów budowy.

Z uzyskaniem wsparcia wiąże się jednak konieczność dotrzymania bardzo krótkiego terminu realizacji. Inwestycja musi zostać zakończona i rozliczona do końca września 2026 roku. Biorąc pod uwagę, że roboty rozpoczęły się w grudniu 2025 roku, cykl budowlany zamknie się w zaledwie 10 miesiącach.

Jeśli tempo prac zostanie utrzymane, nowy budynek już wkrótce zasili zasób mieszkań dostępnych dla mieszkańców gminy Strzelin, odpowiadając na ogromne zapotrzebowanie na lokale na wynajem.

AK

Powiat domaga się ponad 1 mln zł odszkodowania

Spór o drogę w Przewornie trafił do sądu

POWIAT

Konflikt między wykonawcą drogi powiatowej w Przewornie a Starostwem Powiatowym w Strzelinie wszedł w nowy etap. Sprawa trafiła na drogę sądową.

Jak informuje starosta Magdalena Krupa, powiat podjął już formalne kroki prawne. – *Wystąpiliśmy do sądu z wnioskiem o roszczenie i sprawa jest w toku. Prowadzone były w tej sprawie mediacje, które do tej pory nie przyniosły pozytywnych skutków* – wyjaśnia.

Spór dotyczy znaczącej kwoty. Powiat domaga się od wykonawcy zwrotu ponad miliona złotych. – *Tak, ponad milion złotych jest to roszczenie powiatu wobec firmy* – potwierdza starosta.

Jak wynika z informacji przekazanych nam przez starostwo, rozmowy między stronami są w toku. Na razie nie było jeszcze pierwszej rozprawy. Procedura sądowa dopiero się rozpoczyna, co oznacza, że na rozstrzygnięcie trzeba będzie poczekać.

Władze powiatu nie ukrywają, że sprawa może potrwać długo. Biorąc pod uwagę tempo postępowań sądowych, nie należy spodziewać się szybkiego finału.

Na tym etapie starostwo nie informuje o szczegółach sporu, podkreślając, że sprawa będzie rozstrzygana przez sąd.

AK

eprasa.pl 06f4f75dbe

Bandzior ukrywał się wiele lat

Zrobił operację plastyczną, by zmylić policję

Mieszkaniec powiatu strzelińskiego przez 14 lat ukrywał się przed policją. Przeszedł nawet operację plastyczną, aby zlikwidować blizny na twarzy i być nierozpoznawalnym. Miesiąc temu namierzyli go „łowcy głów" z wrocławskiej komendy.

STRZELIN

Mężczyzna był poszukiwany za wiele przestępstw, m.in. handel narkotykami, bronią, kierowanie gróźb karalnych i rozbój z użyciem niebezpiecznego narzędzia. Warto zaznaczyć, że w 2010 roku na terenie powiatu strzelińskiego półświatek przestępczy trudnił się dilerką, wymuszeniami, pobiciami i rozbojami.

– *Jednym z przestępców był mieszkaniec z okolic Strzelina, który dokonał brutalnego pobicia z użyciem noża. Ofiara doznała poważnych ran brzucha. Za ten czyn sąd w 2012 roku skazał sprawcę na ponad dwa lata więzienia. Ponadto mężczyzna podejrzewany był również o handel narkotykami i bronią. Od tego czasu zaczął się ukrywać* – informuje funkcjonariusz wydziału poszukiwań wrocławskiej komendy wojewódzkiej.

W trakcie zatrzymania mężczyzna był całkowicie zaskoczony. Po 14 latach ukrywania się liczył, że dalej będzie skuteczny w swoich działaniach. Fot. Policja Dolnośląska

Bandyta, ukrywając się, całkowicie zerwał kontakty z rodziną i wyjechał za granicę. Tam przybrał nową tożsamość i zmienił wygląd. W trakcie śledztwa okazało się, że może przebywać na terenie Wielkiej Brytanii, ale ślad się po nim urwał. Sprawą zajęli się funkcjonariusze z Wydziału Poszukiwań i Identyfikacji Osób Komendy Wojewódzkiej Policji we Wrocławiu. Działania operacyjne pozwoliły ustalić tożsamość sprawcy.

– *Diametralnie zmienił swój wygląd. Zdjęcie, które posiadała policja, było już nieaktualne. Poszukiwany poprzez zabieg operacji plastycznej zlikwidował swoje blizny. Później okazało się, że kilka razy przebywał w Polsce. Za każdym razem legitymował się swoją nową tożsamością* – opowiadają policjanci.

W trakcie pobytu w Polsce nadal był ostrożny i unikał kontaktu z rodziną i znajomymi. Szczęście nie trwało długo. „Łowcy głów" ustalili, że jego ostatnim miejsce pobytu były okolice Wałbrzycha. Później na kilka dni przeniósł się do Oławy i właśnie tam został namierzony i zatrzymany.

– *W trakcie zatrzymania był całkowicie zaskoczony. Po 14 latach ukrywania się liczył, że dalej będzie skuteczny w swoich działaniach i doczeka momentu przedawnienia karalności za przestępstwa, których dokonał* – dodają funkcjonariusze.

To kolejny przykład, że mimo wielu lat ukrywania się, poszukiwani zostają namierzeni i zatrzymani. Dolnośląscy „łowcy głów" specjalizują się w odnajdywaniu osób poszukiwanych, które za wszelką cenę chcą uniknąć odpowiedzialności za przestępstwa, których dokonali. Wkraczają do akcji w sytuacji, gdy dotychczasowe działania funkcjonariuszy, trwające często kilka lat, nie przynoszą efektu.

Jacek Bomersbach

139 tysięcy więcej na ochronę zabytków

Gminny Samorząd dokłada kolejne pieniądze na ratowanie zabytków. Rada Miejska zwiększyła budżet programu o 139 tysięcy złotych, co pozwoli na przyznanie dotacji trzem wnioskodawcom – dwóm parafiom rzymskokatolickim oraz wspólnocie mieszkaniowej przy ul. Wodnej w Strzelinie.

STRZELIN

Podczas ostatniej sesji Rady Miejskiej Strzelina samorządowcy zdecydowali o zwiększeniu wydatków o 139 tys. zł na realizację Programu Ochrony Zabytków. Dotychczas w budżecie zabezpieczonych było już 100 tys. zł. Do Urzędu Miasta i Gminy w Strzelinie wpłynęły wnioski beneficjentów, którzy ubiegają się w 2026 roku o przyznanie dotacji celowej na prace konserwatorskie, restauratorskie i roboty budowlane przy zabytkach niestanowiących własności Gminy Strzelin. Jak informuje strzeliński magistrat, o dotację ubiegają się dwie parafie rzymsko-katolickie oraz jedna wspólnota mieszkaniowa.

W ramach dotacji w kościele filialnym w Żeleźniku zostanie wymieniona część instalacji elektrycznej. Fot. Lech Pąchalski

Beneficjenci programu mogą liczyć na dotację w wysokości 50% wartości poszczególnych zadań. Parafia pw. św. Józefa Oblubieńca NMP w Dankowicach złożyła wniosek o dotację w wysokości 152 203,64 zł na na remont elewacji budynku kościoła w Dankowicach; a parafia pw. św. Antoniego Padewskiego w Jegłowej o 5 900,00 zł z przeznaczeniem na wymianę części instalacji elektrycznej w kościele filialnym pw. Matki Boskiej Szkaplerznej w Żeleźniku. O dotację w wysokości 80 730,00 zł stara się także Wspólnota Mieszkaniowa przy ul. Wodnej 5 w Strzelinie. Środki chcą przeznaczyć na remont balkonów.

– *W przypadku kościoła w Dankowicach będzie to zakończenie większych prac przy tym zabytku. Proboszcz, sołtysi i rada sołecka dbają o ten zabytek, pozyskując także środki z urzędu marszałkowskiego* – mówiła podczas sesji burmistrz Dorota Pawnuk, która dodała, że prawdopodobnie w lipcu zostanie ogłoszony kolejny nabór wniosków. Szefowa gminy dodała, że ma świadomość, iż konieczny jest remont muru przy kościele pw. Podwyższenia Krzyża Świętego w Strzelinie oraz schodów przy głównym wejściu do świątyni.

MZ

Mieszkańcy gminy mają mieć pierwszeństwo

STRZELIN

– *Planujemy uruchomienie tzw. karty mieszkańca* – mówiła burmistrz Dorota Pawnuk podczas kwietniowej sesji Rady Miejskiej Strzelina. – *Będzie ona służyła weryfikacji obsługi Punktu Selektywnej Zbiórki Odpadów Komunalnych, a także innych usług, które są dedykowane mieszkańcom naszej gminy, a z których korzystają również mieszkańcy gmin innych* – dodała.

Burmistrz Dorota Pawnuk zauważyła, że np. gmina Strzelin finansuje oddawanie przeterminowanych leków do aptek. – *To jest nasze zadanie, na które mamy podpisaną umowę, a wiemy, że trafiają tam też leki od mieszkańców z innych gmin* – mówiła.

Szefowa gminy dodała, że obecnie z systemu ulg i oferty Strzelińskiego Ośrodka Kultury oraz Strzelińskiego Centrum Sportowo-Edukacyjnego korzystają także mieszkańcy innych gmin. – *Chcielibyśmy, żeby pierwszeństwo mieli mieszkańcy, legitymujący się kartą mieszkańca* – podkreśliła szefowa gminy, która dodała, że ulgi dla mieszkańców gminy Strzelin oferowaliby także partnerzy, tj. firmy, które przystąpiłyby do programu. Kiedy i na jakich dokładnie zasadach zafunkcjonuje karta mieszkańca? Będziemy na bieżąco śledzić informacje na ten temat.

MZ

eprasa.pl 06f4f75dbe

Winda do biblioteki, place zabaw i oświetlenie boiska

Burmistrz Dorota Pawnuk podczas ostatniej sesji Rady Miejskiej Strzelina szczegółowo omówiła wprowadzane zmiany budżetowe, które zostały przyjęte przez radnych większością głosów. – *Te zmiany są bardzo istotne. Wprowadzają nowe zadania, ale również pozwalają na zakończenie przetargów i podpisanie umów* – mówiła szefowa gminy.

STRZELIN

Burmistrz Dorota Pawnuk poinformowała radnych, że wystąpiła konieczność zwiększenia wydatków na wymianę nawierzchni placów zabaw na terenie Szkół Podstawowych nr 4 i nr 5 w Strzelinie. – *Przetarg odbył się w bardzo niefortunnym okresie, gdyż wiemy wszyscy, że w wyniku wojny na Bliskim Wschodzie koszty materiałów ropopochodnych gwałtownie wzrosły. Przetarg cieszył się dużym zainteresowaniem, bo było aż dziewięć ofert, które zamykają się od 103 tys. zł do 225 tys. zł. Proponujemy zwiększenie środków, żeby podpisać umowę, aby zadania były zrealizowane w okresie wakacyjnym* – mówiła szefowa gminy.

Do budżetu wprowadzono także nowe zadanie inwestycyjne, tj. budowę windy zewnętrznej do budynku biblioteki w Strzelinie. Na to zadanie – póki co – zabezpieczono 100 tys. zł. – *To nie jest kwota, która wystarczy na realizację tego zadania. Z PFRON-u nie udało się pozyskać dofinansowania* – informowała burmistrz Dorota Pawnuk, która dodała, że gmina będzie starała się o dotację z Fundacji Orlen „Orlen Więcej Ciepła". – *Przygotujemy wniosek, można uzyskać do 500 tys. zł na ten cel* – dodała szefowa gminy.

Podczas sesji zwiększono także wydatki na budowę kompleksu sportowego przy strzelińskim ogólniaku. Przypomnijmy, że gmina Strzelin partycypuje w kosztach tej inwestycji. Burmistrz Dorota Pawnuk, korzystając z okazji, mówiła także o proponowanym porozumieniu na utrzymanie obiektu. – *Jest całkowicie sprzeczne z dotychczasowymi porozumieniami, również umową użyczenia. Otrzymaliśmy taką propozycję, że gmina bierze na siebie większy ciężar utrzymania tego obiektu, łącznie z szatnią i oświetleniem. […] Mam nadzieję, że dojdziemy do porozumienia, bo dopóki nie będziemy mieć określonych zasad korzystania z obiektu, trudno będzie przekazać dotację* – argumentowała burmistrz Pawnuk.

– *Proponujemy także zmniejszenie zadłużenia o 1 mln zł z tytułu planowanej emisji obligacji, czyli ten dług, który był planowany przy uchwalaniu budżetu, jest już mniejszy. […] Za chwilę będzie trzeba wprowadzić zadanie, na które otrzymamy dotację z Ochrony Gruntów Rolnych. Do końca kwietnia mamy mieć informację, czy zakup wozu OSP Nieszkowice znajdzie się na liście w komendzie głównej straży pożarnej i czy dostaniemy dotację 500 tys. zł. Zakup takiego samochodu to około 1,2 mln zł. Będzie trzeba poszukać środków* – kontynuowała szefowa gminy.

Niedoszacowane zadania?

Głos w dyskusji zabrał radny Piotr Litwin, który podkreślił, że cieszy go zmniejszenie zadłużenia. Mimo tego środki przeznaczane są na zadania – jego zdaniem – wyraźnie niedoszacowane. Rada ciągle dodaje pieniądze do realizowanych inwestycji lub wprowadza zupełnie nowe zadania inwestycyjne, o których wcześniej nie było mowy. Jak podkreśla samorządowiec, wszystkie te wydatki są potrzebne. Przykładem może być budowa windy – już na etapie planowania wiadomo było, że kwota 100 tys. zł jest zdecydowanie za niska. Radny Litwin dodał, że nie należy zwiększać obligacji na rok 2026.

Radny Damian Serwicki podkreślił, że nie sposób przejść obojętnie obok tego projektu uchwały. – *Mnie jako radnego takie zmiany cieszą i zawsze będę je popierał* – oświadczył. Nie zgodził się jednocześnie z opinią, że są to inwestycje niedoszacowane. Podkreślił, że burmistrz Pawnuk wyjaśniła powody, dla których w niektórych przypadkach należy zwiększać środki bądź powtarzać przetargi. Tych zmian i zadań – jak zapowiedział – będzie bronił.

Radny Serwicki wspomniał również o oświetleniu boiska sportowego w Białym Kościele i podziękował za obecność Piotra Chytrego, prezesa lokalnego klubu piłkarskiego. Zaznaczył, że zwiększenie środków na dokumentację pozwoli w przyszłości ubiegać się o zewnętrzne dofinansowanie tej inwestycji. – *Kluby wykonują kawał dobrej roboty, ale to mienie gminne, za które jesteśmy odpowiedzialni* – mówił radny. Wyraził szacunek dla wszystkich, którzy prowadzą zajęcia z krzewienia kultury fizycznej. Podkreślił, że praca zarówno z dziećmi, jak i z dorosłymi powinna odbywać się w odpowiednich warunkach. Jeśli pojawiają się głosy o dodatkowe oświetlenie, takie zmiany w budżecie należy – zdaniem radnego Serwickiego – poprzeć przez aklamację.

Radny Litwin podkreślił, że popiera dobre zmiany do budżetu, a w przypadku oświetlenia boiska sportowego w Białym Kościele postulował o przeprowadzenie tej inwestycji w granicach rozsądku. – *Należy chwalić stowarzyszenia sportowe i prezesów. To społecznicy z prawdziwego zdarzenia. Pamiętam, jak własnym sumptem robił to Karszów, robił to Pęcz i to oświetlenie funkcjonuje w miarę niedrogo* – argumentował radny Litwin, który dodał, że należy unikać wzrostu wydatków bieżących, a rozbudowane oświetlenie ma na to wpływ.

– *Cieszę się, że te zadania są popierane i mają aprobatę, bo po ostatniej komisji nie byłem tego do końca pewny* – mówił radny Serwicki, zwracając się do radnego Litwina. – *Oświetlenie boiska sportowego pozwala poprowadzić zajęcia dla większej liczby grup, w lepszym standardzie i bezpiecznie. Nie mówmy, że można coś zrobić na minimum* – przekonywał radny Serwicki.

Zrezygnują z inwestycji?

– *Nie wiem co ma pan na myśli, mówiąc o niedoszacowaniu* – mówiła burmistrz Dorota Pawnuk, zwracając się do radnego Litwina. – *Zwykle, wprowadzając zadania z funduszu sołeckiego, realizujemy pomysły, które zgłaszają mieszkańcy. Następnie zadania te są włączane do inwestycji preferowanych przez samorząd i dofinansowywane z budżetu gminy* – wyjaśniła szefowa gminy. Dodała, że dokładanie środków do takich inwestycji funkcjonuje w gminie od wielu lat i jest standardową praktyką. – *Zwiększone dochody z rozliczenia podatków pozwolą nam na realizację dodatkowych zadań* – podkreśliła burmistrz. Jako przykład podała windę w bibliotece. Jeżeli nie uda się pozyskać środków z fundacji, zadanie będzie zrealizowane ze środków własnych gminy. Burmistrz Pawnuk poprosiła, raz jeszcze aby nie mówić o niedoszacowaniu. – *Pan radny doskonale wie, tak samo jak pani skarbnik i inni doświadczeni radni, że planując budżet bardzo trudno jest precyzyjnie oszacować koszty inwestycji. Na wartości wpływa również sytuacja globalna* – mówiła. Zaznaczyła jednocześnie, że z części zadań być może trzeba będzie zrezygnować, aby nie zadłużać gminy. Zapowiedziała, że będzie to weryfikowane przy kolejnych propozycjach budżetowych.

W odpowiedzi radny Litwin podziękował za słowa o weryfikacji inwestycji. – *To miód na moje serce. Nasze głosy, że trzeba coś oszczędzić jednak są uwzględniane* – mówił. Radny Litwin dodał ponadto, że należy liczyć każdą złotówkę i realnie podchodzić do wydatków.

Zmiany do budżetu zostały zaakceptowane przez radnych Porozumienia Samorządowego, Koalicji Obywatelskiej oraz Prawa i Sprawiedliwości. Od głosu wstrzymał się wyłącznie radny Kazimierz Kubisz.

Magdalena Ziółkowska

Chcą przejąć stawy od KOWR-u

WIĄZÓW

Podczas ostatniej sesji Rady Miasta i Gminy Wiązów burmistrz Jerzy Krochmalny poinformował radnych, że trwają negocjacje związane z przejęciem od Krajowego Ośrodka Wsparcia Rolnictwa stawów w Wyszonowicach. – *Staramy się przejąć od KOWR-u ponad 4 h gruntów, które są pod wodami* – informował szef gminy. – *Została wydana decyzja lokalizacyjna, która mówi o stworzeniu trwałej przestrzeni edukacji ekologicznej oraz przywróceniu i zachowaniu walorów przyrodniczych kompleksów stawów i terenów podmokłych. Został sporządzony wstępny projekt związany z przejęciem tych nieruchomości. Czekamy na opinię KOWR-u. Jeśli będzie pozytywna, wystąpimy z ostatecznym projektem i wnioskiem i będziemy czekali na zgodę Ministerstwa Rolnictwa, żeby można było te grunty przejąć, zagospodarować i chronić przed dewastacją* – podkreślił burmistrz Jerzy Krochmalny.

MZ

eprasa.pl 06f4f75dbe

Egzamin dojrzałości. Matury ruszyły!

Ponad 200 uczniów, trzy lokalne placówki i jeden cel: świadectwo dojrzałości. Matura 2026 w powiecie strzelińskim wystartowała! Dyrektorzy zdradzają szczegóły organizacyjne i uspokajają: ,,trzymamy kciuki". Zobacz, jak wyglądały ostatnie przygotowania w naszych szkołach.

POWIAT

Rok za rokiem młodzież szkół średnich powiatu strzelińskiego, chcąc kontynuować edukacyjną ścieżkę, staje przed najważniejszym egzaminem w swoim życiu – maturą. Przez lata zdobywali do tego kompetencje w Liceum Ogólnokształcącym im. Marii Skłodowskiej-Curie w Strzelinie, Technikum im. Bohaterów Westerplatte w Strzelinie oraz w Centrum Kształcenia Zawodowego i Ustawicznego w Ludowie Polskim.

Od poniedziałku, 4 maja, kolejne roczniki przystąpiły do egzaminu dojrzałości. Sprawdziliśmy, jak do tego wydarzenia przygotowane są lokalne placówki.

– *Do matury w naszej szkole podchodzi 144 uczniów, którzy od 4 do 22 maja będą pisać matury obowiązkowe, jak również wybrane przez siebie rozszerzone, dodając, oczywiście, matury ustne* – informuje Beata Kudła, dyrektor ogólniaka. – *Matury będą odbywały się w obu budynkach naszego liceum, czyli w sali gimnastycznej i budynku szkoły. Maturzyści mają za sobą dwie matury próbne. Tym samym są nastawieni pozytywnie i my, jako dyrekcja, trzymamy kciuki za dobre wyniki naszych absolwentów* – dodaje Beata Kudła.

W Technikum im. Bohaterów Westerplatte organizacyjnie wszystko zostało dopięte na ostatni guzik. – Liczba maturzystów w tym roku wynosi 65 osób plus absolwenci z lat ubiegłych i innych szkół – informują wicedyrektor i dyrektorem placówki. – W porównaniu do poprzednich matur, nie zaszły żadne istotne zmiany. Trzymamy się procedur opartych na wymogach Centralnej Komisji Egzaminacyjnej – wyjaśnia dyrektor Robert Kozuń. Dni egzaminów maturalnych z języka polskiego, matematyki i angielskiego są dniami wolnymi od zajęć dydaktycznych dla pozostałych klas.

W technikum w Ludowie Polskim do matury przystąpiły łącznie 24 osoby, w tym 12 tegorocznych maturzystów oraz 12 absolwentów z poprzednich lat. Jak podkreśla dyrektor Anna Banaś, w roku bieżącym edukację w placówce zakończyła tylko jedna, 16-osobowa klasa.

***

Za wszystkich tegorocznych maturzystów trzymamy kciuki i życzymy możliwie najlepszych wyników.

Kuba Pajewski

Nowoczesność dostępna przez 24 godziny na dobę

Urzędomat przy starostwie już stoi

POWIAT

Przy wejściu do Starostwa Powiatowego w Strzelinie (po lewej stronie obok głównych schodów) pojawił się niedawno urzędomat – urządzenie przypominające paczkomat, które ma ułatwić mieszkańcom odbiór dokumentów bez konieczności dostosowywania się do godzin pracy urzędu. Jak zapowiada starosta Magdalena Krupa, system zacznie działać już w pierwszej połowie maja.

Na początek nowa usługa obejmie Wydział Komunikacji. – *Pierwsze dokumenty, które będą w ten sposób przekazywane osobom przychodzącym do urzędu, będą z Wydziału Komunikacji. Natomiast planujemy to rozszerzyć również na inne wydziały* – mówi starosta Magdalena Krupa.

Urządzenie zostało zamontowane przy budynku starostwa, z lewej strony obok wejścia, i będzie dostępne przez całą dobę, siedem dni w tygodniu. To rozwiązanie ma szczególnie pomóc osobom dłużej pracującym oraz tym, które nie zawsze mogą pojawić się w urzędzie w godzinach jego pracy.

Zasada działania jest prosta.

Urzędomat ma wspomagać pracę urzędników i ułatwiać odbiór dokumentów petentom

Po przygotowaniu dokumentu mieszkaniec otrzyma specjalny kod, który umożliwi otwarcie skrytki i odbiór przesyłki. Co ważne, korzystanie z urzędomatu będzie dobrowolne – tradycyjna forma odbioru dokumentów pozostaje bez zmian.

Starostwo przygotowuje także materiały informacyjne dla mieszkańców. – *Przygotowujemy film instruktażowy, który będzie dostępny w mediach społecznościowych. Pracownicy Wydziału Komunikacji również będą informować o możliwości odbioru dokumentów w ten sposób* – dodaje Magdalena Krupa.

Nowe rozwiązanie ma nie tylko zwiększyć komfort mieszkańców, ale także usprawnić pracę urzędu i ograniczyć kolejki. – *Możliwość odbioru dokumentu o dowolnej godzinie i tylko jedna wizyta w urzędzie, żeby dopełnić formalności, to duży krok do przodu i realne ułatwienie dla mieszkańców* – podkreśla starosta.

Jeśli system się sprawdzi, w przyszłości obejmie również inne wydziały starostwa.

AK

eprasa.pl 06f4f75dbe

Radny czeka na dietę, starosta skarży radę

POWIAT

Podczas sesji Rady Powiatu Strzelińskiego, która odbyła się 29 kwietnia, przewodniczący Norbert Raba przedstawił sprawozdanie i korespondencję, która wpłynęła w okresie międzysesyjnym. Mówił o pismach od radnego Mateusza Geronia w sprawie wyrównania diety oraz opinii mecenasa w tej sprawie. Opinię wydał też wojewoda dolnośląski. Te opinie nie były wystarczające dla przewodniczącego Raby do podjęcia decyzji o wypłaceniu środków radnemu. Raba tłumaczył, że zwrócił się o kolejną opinię w tej sprawie do Regionalnej Izby Obrachunkowej.

– Podjęcie przeze mnie decyzji niesłusznej, czyli takiej, że wypłacam wynagrodzenie, a ono się nie należy, wiąże się z tym, że to ja narażam siebie na naruszenie dyscypliny o finansach publicznych. Regionalne Izby Obrachunkowe w tej materii się już wypowiadały. […] Po tej opinii będziecie mogli państwo zapoznać się z decyzją i z rozwiązaniem tej sytuacji – mówił przewodniczący Norbert Raba.

W korespondencji znalazł się także wniosek skarżący starosty Magdaleny Krupy do Wojewódzkiego Sądu Administracyjnego na Radę Powiatu Strzelińskiego w sprawie podjętej uchwały o obniżeniu wynagrodzenia staroście.

Starosta Magdalena Krupa w swoim sprawozdaniu mówiła o pozytywnej opinii Regionalnej Izby Obrachunkowej z wykonania budżetu w 2025 roku oraz zatrudnieniu dyrektora Powiatowego Zarządu Dróg Pawła Czarnego na czas nieokreślony. Wymieniła również podpisane umowy na przebudowę dróg, budowę boiska przy liceum oraz umowy na dofinansowanie działań organizacji pozarządowych. Sprawozdania z prac pomiędzy sesjami przedstawili także przewodniczący komisji.

Marta Dorczyńska

Może zabraknąć pieniędzy

Większe potrzeby na drogach niż możliwości finansowe – ten fakt zaznaczał dyrektor Powiatowego Zarządu Dróg Paweł Czarny podczas ostatniej sesji. Prelegent mówił o rosnących problemach ze śmieciami w rowach, nowych inwestycjach na drogach powiatowych i ograniczonym budżecie, który może skutkować brakiem działań związanych z naprawą nawierzchni czy usuwaniem zakrzaczeń przy drogach powiatowych.

POWIAT

W porządku ostatniej sesji Rady Powiatu Strzelińskiego znalazło się wystąpienie dyrektora Powiatowego Zarządu Dróg Pawła Czarnego, który przedstawił ostatnie działania jednostki. Wśród nich są między innymi ogłoszone przetargi, dotyczące przebudowy drogi relacji Prusy - Gołostowice oraz odbudowy mostu w Białym Kościele. Jednostka wyłoniła także wykonawcę na remonty cząstkowe nawierzchni bitumicznej. Planowana jest również wymiana betonowych barier, które nie spełniają wymogów, na bariery energochłonne oraz wymiana nawierzchni dróg z kostki granitowej. Dyrektor wspomniał o remontach po powodzi, na które powiat strzeliński uzyskał dofinansowanie. W ramach tych środków przebudowana zostanie droga powiatowa w Żeleźniku, droga relacji Przeworno - Sarby oraz most w Cierpicach.

Powiat strzeliński pozyskał dofinansowanie m.in na remont mostu w Cierpicach po powodzi

Dyrektor Czarny zauważył również, że w rowach oraz w pasie dróg powiatowych tworzą się nielegalne wysypiska śmieci. Znaleźć tam można lodówki, gruz budowlany czy okna. Na sprzątanie śmieci w ubiegłym roku PZD wydało ponad 60 tys. złotych. Teraz jednostka zdecydowała się na zamontowanie foto-pułapek w wybranych miejscach, które – być może – wyeliminują problem podrzucania odpadów.

Na poprzedniej sesji większość opozycyjna zdecydowała się na zmniejszenie budżetu Powiatowego Zarządu Dróg. Radni dopytywali o uwzględnienie budżetu i przełożenie środków na zaplanowane zadania. Dyrektor PZD tłumaczył, że zakładał w planie większe kwoty na działania jednostki ze względu na degradację dróg po zimie oraz większe potrzeby remontowe niż w 2025 roku.

– Te pieniądze, które są obecnie przeznaczone, mogą być niewystarczające z uwagi na potrzeby, jakie są na drogach. Plany były z mojej strony zdecydowanie większe, ponieważ zaproponowałem o 400 tys. złotych więcej do budżetu po mojej analizie nawierzchni dróg z kostki granitowej. Bardzo dużo jest potrzeb natychmiastowego przełożenia dużych powierzchni z kostki kamiennej. Przez lata były ubytki łatane masą na zimno, co nie dość, że wygląda bardzo niekorzystnie, to jeszcze nie spełnia standardów – tłumaczył dyrektor PZD.

Paweł Czarny zauważył również, że na niekorzyść działają wojna i rosnące ceny ropy. Po rozmowach z wykonawcami szacuje się, że ceny wzrosły o około 35% w porównaniu do cen z zeszłego roku. Teraz, ze względu na ograniczony przez grupę radnych budżet, PZD nie zrealizuje remontów cząstkowych na wszystkich drogach, które planował. Wybiorą te lokalizacje, które będą wymagały najpilniejszego remontu.

Podczas obrad pojawił się także temat posesji w Karszowie, która po remoncie drogi jest zalewana. Problem zgłosiła radna Sylwia Korczyńska, a radna Wanda Misiewicz dopytywała o ewentualną poprawę nawierzchni. Dyrektor odpowiedział, że droga po remoncie objęta jest gwarancją i wszelkie poprawy są po stronie wykonawcy, z którym niedługo ma spotkanie. Pojawił się także ponownie temat drogi przy Gromniku oraz pytania o ewentualny termin rozpoczęcia prac. Szef PZD wyjaśnił, że czeka na odpowiedź ze strony Nadleśnictwa Henryków w związku z możliwym dofinansowaniem tego remontu. W ubiegłym roku nadleśnictwo deklarowało dołożenie się do inwestycji. Przypominamy, że wtedy grupa radnych była przeciw remontowi drogi ze względu na zbliżającą się zimę i wzrost kosztów remontu.

Radni dopytywali o wykonanie zadań w ubiegłym roku przez Powiatowy Zarząd Dróg i wydane pieniądze. Starosta Magdalena Krupa tłumaczyła, że wszystkie informacje zostały radnym przesłane w postaci wykonania budżetu. Odniosła się również do ograniczenia środków dla PZD na ostatniej sesji.

– Wielokrotnie podnosicie państwo informacje o konieczności przebrukowania odcinków dróg w Wiązowie, Przewornie, Strzelinie czy Kondratowicach. Zatem pan dyrektor, wsłuchując się w to, zaplanował pieniądze na to, aby te drogi zostały przebrukowane. Więc jeżeli zdejmowane są środki, to te zadania nie będą realizowane. Zmniejszenie środków jednoznacznie odnosi się do tego, ile zostanie w tym roku zrobione. […] Same wnioski o to, żeby później zarząd zwiększył środki nie są wystarczające do tego, aby te środki zwiększyć. Nie wiemy, jak ten budżet będzie wyglądał, jakie będą możliwości za miesiąc lub dwa – mówiła starosta Krupa.

Przewodniczący Norbert Raba dodał, że środki z PZD w wysokości 1,6 mln złotych zostały przeniesione do budżetu starostwa do kategorii drogowej.

– Wynika to z tego, że radni powiatu strzelińskiego nie mieli kompletnego wpływu na to, co się dzieje i które odcinki dróg są remontowane, dlatego że dyrektor PZD i zarząd miał w dyspozycji tylko i wyłącznie podejmowanie decyzji w sprawie remontu chodników, dróg. Radni powiatowi oprócz tego, że siedzą przy tym stole, nie mieli nic do powiedzenia po uchwaleniu budżetu i nie mieli informacji, które odcinki, gdzie i w jakim zakresie są robione – mówił przewodniczący Raba.

– Oczywiście, że te środki zostały przeznaczone na drogi, tylko w zupełnie innym charakterze. […] Nie dziwmy się, że nie będzie środków na czyszczenie rowów, odkrzaczanie, przebrukowywanie i paczerowanie, bo tam tych środków nie ma. One są na drobnych chodniczkach, które państwo sobie zaplanowaliście, a nie w tym miejscu, w którym zaplanował je dyrektor – zauważyła szefowa starostwa.

Radni Mariusz Majewski i Ludwik Hrycak zauważali pozytywne aspekty działań Powiatowego Zarządu Dróg w poprzednim roku. Dyrektor Paweł Czarny wskazywał, że potrzeby na drogach powiatowych są większe niż aktualne możliwości finansowane.

Marta Dorczyńska

eprasa.pl 06f4f75dbe

Maturzyści mówią o swoich wrażeniach

POWIAT

Mieszanka strachu, ekscytacji i ulgi, że pierwsze egzaminy mają już za sobą. Maj to czas, w którym absolwenci szkół średnich, po latach nauki, podchodzą do egzaminu dojrzałości. Za nimi już trzy przedmioty obowiązkowe, a czekają dodatkowe, które sami sobie wybierają, i matury ustne. Maturzyści z powiatu strzelińskiego odliczają ostatnie godziny do wejścia na sale egzaminacyjne. Podczas gdy jedni w pośpiechu wertują notatki, inni stawiają na spokój i opanowanie.

W tym roku wybraliśmy się do Liceum Ogólnokształcącego im. Marii Skłodowskiej-Curie w Strzelinie. Nasz dziennikarz zapytał zdających, jakie wrażenia mają po pierwszych egzaminach i co planują tegoroczni maturzyści po zdanych maturach.

Mateusz Jenczelewski

Aleksander ze strzelińskiego liceum

Lena Gnysińska (z lewej) i Martyna Mizgała

Mateusz Jenczelewski

- Myślę, że tegoroczny arkusz z matematyki był łatwy, choć słyszałem różne opinie wśród znajomych. Polski, sam test, poszedł mi dobrze, ale tematy na rozprawkę nie za bardzo mi podpasowały. Planuję studiować we Wrocławiu na politechnice na kierunkach związanych z informatyką.

Aleksander ze strzelińskiego liceum

- Z polskiego poszło mi bardzo dobrze. Nie było takich zadań, na które bym nie odpowiedział, a z matematyki geometria mi za bardzo nie poszła. Myślę, że na pewno uda mi się zdobyć chociaż te 30%. Spodziewałem się zadań znacznie trudniejszych.

Lena Gnysińska i Martyna Mizgała

- Jak oceniam wczorajszy polski..? Ciężko stwierdzić, ale raczej będzie ok - tak mi się wydaje - uważa Martyna Mizgała.

- Dla mnie, nie chcę zapeszać, ale pierwszy arkusz był prosty. Rozprawka mnie nieco zestresowała i trochę namieszałam. Nie udało mi się napisać tak, jakbym chciała - komentuje Lena Gnysińska.

- Z kolei dla mnie tematy rozprawek okazały się łatwiejsze, niż sam pierwszy arkusz - mówi Martyna Mizgała.

- U mnie było na odwrót - uzupełnia ze śmiechem Lena.

Matematyka dla obu dziewczyn okazała się łatwa, lecz - jak dodaje Martyna - zeszłoroczna matura z matematyki, jej zdaniem, była łatwiejsza.

***

Trzymamy kciuki za naszych maturzystów na kolejnych egzaminach.

Kuba Pajewski

Kolejny etap odwodnienia ul. Sosnowej

STRZELIN

Na ulicy Sosnowej, między Strzelinem a Gęsińcem, w tym tygodniu rozpoczęły się prace związane z wykonaniem odwodnienia drogi. Zadanie realizuje lokalna firma Usługi Transportowe i Budowlane Tomasza Bartkowa z Przeworna. Postęp robót monitorowali burmistrz Dorota Pawnuk oraz pracownicy wydziału transportu i drogownictwa.

To kolejny etap odwodnienia tej ulicy. Analogiczne prace na odcinku około 100 metrów zostały wykonane już w ubiegłym roku. Inwestycja ma znaczenie dla poprawy warunków drogowych – pozwala skutecznie odprowadzać wodę spływającą z pochylonej ul. Sosnowej, która do tej pory przy ulewach, płynęła poboczem, niczym rwący potok. Powodowało to przede wszystkim degradację pobocza, a tym samym – zagrożenie dla kierowców.

Takie odwodnienie przynosi także dodatkową korzyść. Wraz z jego wykonaniem następuje poszerzenie jezdni, po której można bezpiecznie jechać, co przy jej dotychczasowej niewielkiej szerokości znacząco poprawi komfort i bezpieczeństwo ruchu.

Roboty prowadzone są przy zachowaniu ruchu drogowego, co wiąże się z czasowymi utrudnieniami. Kierowcy proszeni są o zachowanie szczególnej ostrożności i wyrozumiałość wobec prowadzonych prac.

AK

Składamy serdeczne podziękowania wszystkim,
którzy w tak bolesnej dla nas chwili dzielili
z nami smutek i żal, okazali wiele serca i życzliwości
oraz uczestniczyli we mszy świętej i ceremonii pogrzebowej

śp. Bogumiły Kazimierowicz

Pogrążony w smutku Mąż z Rodziną

eprasa.pl 06f4f75dbe

Major Oleksiewicz, milicja i wybory z 2018 roku

Izba pamięci, której nie ma?

Posiedzenie Rady Gminy Kondratowice zdominowały ostre oświadczenia przewodniczącego Andrzeja Grondysa oraz radnego Czesława Krawczyszyna. Spór wybuchł już jakiś czas temu wokół nadania imienia majora Józefa Oleksiewicza izbie pamięci w Szkole Podstawowej w Prusach – izbie, która – zdaniem przewodniczącego Grondysa – nie istnieje. Nie zabrakło też personalnych i politycznych rozliczeń między radnymi.

KONDRATOWICE

W środę, 29 kwietnia, odbyła się kolejna sesja Rady Gminy Kondratowice. Mimo że radni podjęli szereg uchwał, a wójt Tomasz Gracz przedstawił sprawozdanie z prac pomiędzy sesjami, to posiedzenie zdominowały oświadczenia przewodniczącego Czesława Krawczyszyna oraz Andrzeja Grondysa, a także wcześniejsza wypowiedź tego ostatniego, dotycząca nadania imienia majora Józefa Oleksiewicza izbie pamięci, działającej w Szkole Podstawowej w Prusach.

Przewodniczący Andrzej Grondys przypomniał na wstępie zapisy Statutu Gminy Kondratowice, zgodnie z którym radni powinni przestrzegać przyjętych formuł grzecznościowych, a przewodniczący ma możliwość dyscyplinowania radnych, którzy nie podporządkowują się tym wymaganiom.

Przewodniczący Grondys odniósł się także do funkcjonowania biura rady, podkreślając, aby radni wcześniej zgłaszali chęć skorzystania z pomocy pracownika urzędu. – *Dla mnie niezrozumiałe jest, żeby radni wykrzykiwali w biurze rady na pracownika, straszyli itd. Poinformowałem pana wójta oraz pracowników, że jeżeli będzie taka sytuacja, to mają pisać notatki służbowe. Jeśli będzie z tego wynikało, że naruszone zostały przepisy prawa o wykroczeniach, to sam osobiście sporządzę taki wniosek i przypomnę sobie dawniejsze czasy, jak się sporządzało* – mówił przewodniczący Grondys.

– Podczas ostatniej sesji podzielił się pan z nami swoimi wątpliwościami, dotyczącymi pana majora Józefa Oleksiewicza. Wątpliwości te wynikają, w mojej ocenie, głównie z profesji, jaką pan wykonywał w powojennej Polsce – mówił radny Czesław Krawczyszyn, zwracając się do przewodniczącego Andrzeja Grondysa

– Nie wstydzę się tego, że byłem milicjantem, a później policjantem, nawet oficerem – ripostował przewodniczący Andrzej Grondys

Następnie przedstawił radnym pismo od społeczności uczniowskiej Szkoły Podstawowej im. Bohaterów Armii Krajowej w Prusach, zaadresowane do Rady Gminy Kondratowice. „Składamy stanowczy sprzeciw, dotyczący braku zgody Rady Gminy Kondratowice w sprawie nadania izbie pamięci imienia majora Józefa Oleksiewicza. Uczniowie naszej szkoły są zbulwersowani podjęciem decyzji przez radę gminy, która blokuje nadanie imienia żołnierza AK izbie pamięci w naszej szkole. Uważamy, że śp. major Józef Oleksiewicz był przyjacielem szkoły i gminy" – czytamy w piśmie. Dalej, uczniowie podpisani pod listem, podkreślają, że decyzja radnych jest krzywdząca i umniejsza postawę żołnierza walczącego z komunizmem. Jak podkreślili sygnatariusze listu, istnieje wiele dowodów potwierdzających niezłomną postawę majora. Uczniowie wezwali radnych do zmiany decyzji i umożliwienia godnego upamiętnienia śp. majora Józefa Oleksiewicza.

Uczniowie w obronie majora

– *Jako przewodniczący i jako radny, to ja jestem zbulwersowany. Z treści wynika, że nikt nie prosi. Czy w tej szkole nie używa się magicznego słowa? Wzywa się radnych i pisze, że naruszyliśmy pewne zasady… Radny ma prawo głosować zgodnie ze swoją wolą i z takiego prawa skorzystaliśmy* – podkreślał przewodniczący Grondys, komentując treść otrzymanego pisma i pytając, kto zainicjował jego przygotowanie.

– *Jest jeszcze lepsza sprawa – pan wójt wystąpił do pani dyrektor z pismem o przedstawienie dokumentów, dotyczących izby pamięci. Odpowiedź: „Informuję, że nie posiadam takowych. Izba pamięci prowadzi eksponaty związane z historią Polski od 15 lat. Inicjatywa jej powstania zrodziła się, kiedy dyrektorem był pan Jacek Matusiewicz, a wójtem Wojciech Bochnak". Czyli izba pamięci nie istnieje prawnie, nie ma jej!* – twierdził przewodniczący Andrzej Grondys.

– *Sprawdziłem statut szkoły. W rozdziale 8, paragrafie 1 wymieniono wszystkie pomieszczenia, w tym archiwum, ale nie ma żadnej izby pamięci* – kontynuował. Jako przewodniczący, który wprowadzał projekt uchwały na wniosek dyrektor szkoły, poczuł się wprowadzony w błąd. Zwrócił uwagę, że statut szkoły został znowelizowany 12 stycznia 2024 roku, a pani dyrektor pełni funkcję od 2019 roku i kontynuuje projekt rozpoczęty bez – jego zdaniem – odpowiedniej dokumentacji.

Przewodniczący zapowiedział ponadto, że będzie głosował przeciwko projektowi za każdym razem, dopóki sprawa nie zostanie wyjaśniona.

Kto ma wątpliwości?

W ostatnim punkcie posiedzenia głos zabrał radny Czesław Krawczyszyn. – *Ponieważ na ostatniej sesji ponownie mnie pan zaatakował, pozwolę sobie odpowiedzieć na pana oskarżenia* – mówił, zwracając się do wójta Tomasza Gracza. – *Radnym jestem ponad 30 lat z wyboru mieszkańców Podgaju i Jezierzyc Małych. Pomimo różnych, mało honorowych zabiegów, jakie stosowano wobec mojej kandydatury, wciąż nim jestem. Nie do pana należy ocena, czy powinienem być nim nadal. Co do wyboru pana na stanowisko wójta w wyborach samorządowych w 2018 roku przynajmniej połowa mieszkańców gminy Kondratowice ma wątpliwości. Do spisu wyborców zostało dopisanych ogółem 82 osoby, w tym 17 bez jakiegokolwiek sprawdzenia, czy spełniają warunki stałego zamieszkania w gminie. W spisie wyborców gminy Kondratowice znajdowały się cztery osoby, które były wpisane równocześnie w innych gminach. […] W wyborach wygrał pan dwoma głosami, są wątpliwości. […] W sprawie wymienionych nieprawidłowości prowadzone jest śledztwo przez Prokuraturę Wrocław Śródmieście* – dodał radny Krawczyszyn, który następnie zwrócił się do przewodniczącego Grondysa.

– *Podczas ostatniej sesji podzielił się pan z nami swoimi wątpliwościami, dotyczącymi pana majora Józefa Oleksiewicza* – kontynuował radny Krawczyszyn. – *Wątpliwości te wynikają, w mojej ocenie, głównie z profesji, jaką pan wykonywał w powojennej Polsce. Dokumenty oraz opinie instytucji zajmujących się weryfikowaniem życiorysów żołnierzy podziemia niepodległościowego sromotnie obalają pana tezy. Pana wiarygodność również ma słabe podstawy. Chciałbym przypomnieć, że ma pan na swoim koncie oszustwo wyborcze w Strzelinie. Jestem ciekawy, jak się pan z tym czuje. Może pan spojrzeć w oczy swoim wyborcom? Startował pan w Strzelinie, mieszkał w Stachowie – został pan usunięty z rady, a tutaj nas poucza. Zarzucacie mi brak kompetencji, moralności i prostactwo. Nieustające ataki pana Gracza na moją rodzinę, te obelgi i insynuacje są po to, aby mnie zdyskredytować jako człowieka i radnego. Wyborcy mi zaufali i nie mam zamiaru ich zawieść* – podsumował radny Krawczyszyn.

„Pluto mi w twarz…"

W tym punkcie obrad głos zabrał także przewodniczący Grondys. – *Nazwał mnie pan oszustem i mógłbym iść z tym do sądu, ale nie zrobię tego, ponieważ od iluś lat zachowuję się w sposób bardziej miłosierny do przeciwników* – zaczął. – *Nie wstydzę się tego, że byłem milicjantem, a później policjantem, nawet oficerem. Wstąpiłem do milicji, a później policji, żeby ścigać przestępców albo tych, co naruszają prawo. […] Słabi ludzie się mszczą, silni przebaczają, a inteligentni ignorują. Ja resztę pana wypowiedzi zignoruję* – mówił przewodniczący Grondys, zwracając się do radnego Krawczyszyna.

W dalszej części swojej wypowiedzi przewodniczący Grondys ponownie odniósł się do głosowania w sprawie nadania imienia izbie pamięci. Podkreślił, że pojawiły się opinie, że ktoś wstydzi się za to, jaką decyzję podjęła większość radnych. – *Nie wstydźcie się za moje głosowanie. Zostawcie mi ten wstyd, a wy się wstydźcie za to, co żeście dla tej gminy zrobili, włącznie z panem radnym, który głosował za tym. Ja mam prawo głosować zgodnie ze swoją wolą. Pan radny [Czesław Krawczszyn – red.] głosował dziś przeciw uchwale budżetowej. Jeśli ktoś logicznie pomyśli, to głosował przeciw przeznaczeniu pieniędzy na remont wozu OSP. Jakbyśmy wszyscy tak zagłosowali, to uchwała by nie została podjęta. […] Po sesji, gdzie głosowaliśmy [przeciwko nadaniu imienia majora Józefa Oleksiewicza izbie pamięci – red.] odbieram, że pluto mi w twarz i to ludzie, którzy przedstawiają się, że są katolikami, chrześcijanami. To gdzie ta miłość?* – pytał retorycznie przewodniczący Grondys, który przypomniał jeszcze fakt odłączenia się gminy Kondratowice od ZUK Łagiewniki oraz wystąpienia ze Związku Ślęza – Oława. Podkreślił, że będąc poza związkiem, mieszkańcy gminy Kondratowice płacą więcej za wodę. – *Za to się wstydźcie, a nie za moje głosowanie* – podsumował.

Magdalena Ziółkowska

eprasa.pl 06f4f75dbe

Światło i cień historii

STRZELIN

W Strzelinie przy Pomniku Żołnierza Polskiego z okazji 235. rocznicy uchwalenia Konstytucji 3 Maja spotkali się członkowie i sympatycy Klubu Gazety Polskiej oraz przedstawiciele Prawa i Sprawiedliwości, aby oddać hołd twórcom jednego z najważniejszych aktów w historii Polski.

Uroczystość rozpoczęła się od wspólnego odśpiewania Polskiego Hymnu. Następnie przypomniano historyczne okoliczności uchwalenia Konstytucji 3 Maja – dokumentu, który był próbą naprawy państwa i wzmocnienia jego suwerenności w obliczu narastających zagrożeń zewnętrznych i wewnętrznych. Podczas spotkania odmówiono również modlitwę za Ojczyznę autorstwa ks. Piotra Skargi.

Uczestnicy wydarzenia podkreślali, że pytania o przyczyny uchwalenia konstytucji w XVIII wieku pozostają aktualne także dziś. Wskazywano na podobieństwa między ówczesnymi wyzwaniami a współczesną sytuacją, zwracając uwagę na potrzebę odpowiedzialności za państwo i jedność społeczną.

W trakcie uroczystości przypomniano także symboliczne znaczenie dwóch pojęć głęboko zakorzenionych w polskiej historii – Konstytucji 3 Maja i Targowicy. Pierwsza pozostaje symbolem dążeń do reform i silnego państwa, druga zaś kojarzona jest ze zdradą narodowych interesów. Jak podkreślano, oba te obrazy wciąż stanowią ważny punkt odniesienia w refleksji nad współczesnością.

IW

Samorządowcy uczcili 3 Maja w Strzelinie

STRZELIN

W Strzelinie obchody Święta Narodowego 3 Maja stały się okazją do wspólnego upamiętnienia jednego z najważniejszych wydarzeń w historii Polski. Przedstawiciele Koalicji Obywatelskiej złożyli kwiaty pod Pomnikiem Żołnierza Polskiego, oddając hołd twórcom Konstytucji oraz wszystkim, którzy walczyli o wolność kraju.

W uroczystości udział wzięli samorządowcy różnych szczebli. Obecny był m.in. Wojciech Bochnak, Wicemarszałek Województwa Dolnośląskiego, a także wicestarosta Ewelina Andrzejewska-Bochnak. W wydarzeniu uczestniczyli również radni miejscy: Agnieszka Ruszek, Jerzy Wójcikiewicz oraz Piotr Litwin.

Spotkanie miało spokojny, symboliczny charakter. Uczestnicy podkreślali, że 3 maja to nie tylko rocznica historyczna, ale także moment refleksji nad wartościami, które pozostają aktualne: wolnością, odpowiedzialnością za państwo i poczuciem wspólnoty.

IW

Wsparcie dla sportu i kultury

Powiat Strzeliński rozdysponował środki na realizację szeregu inicjatyw – od wydarzeń sportowych po projekty kulturalno-społeczne. Podpisane umowy obejmują zarówno działania skierowane do dzieci i młodzieży, jak i wydarzenia integrujące lokalne społeczności oraz promujące dziedzictwo regionu.

Powiat Strzeliński wsparł lokalne projekty sportowe, kulturalne i społeczne.
Fot. SP w Strzelinie

POWIAT

Starosta Magdalena Krupa na ostatniej sesji mówiła o podpisanych umowach z organizacjami pozarządowymi na wsparcie finansowe projektów. Do tej pory umowy zostały podpisane z klubami sportowymi – Klubem Sportowym Świteź Wiązów, który dzięki wsparciu zorganizuje turniej piłki nożnej z okazji Dnia Dziecka oraz z Klubem Sportowym Gromnik Kuropatnik, który przeznaczy dotację na organizację rozgrywek piłkarskich dla dzieci pod nazwą Gromnik Cup. Umowa został podpisana także ze Stowarzyszeniem Sportowym HAŁAS Team na organizację III Memoriału Małgorzaty Hałas-Koralewskiej w wyciskaniu sztangi leżąc.

Dotację otrzymały nie tylko sportowe inicjatywy, ale również projekty kulturalno-społeczne. Stowarzyszenie Odnowy i Rozwoju Sołectwa Gościęcice w ramach dotacji zrealizuje dwa projekty – V Festiwal Piosenki Biesiadnej w Gościęcicach oraz wydarzenie łączące historię, naturę i lokalne smaki pod nazwą „Szlak Kasztana Jadalnego. Zaginiona średniowieczna wieś Goschwitz. Święto Pieczonego Kasztana". Biesiadować będą także w Ośnie. Stowarzyszenie Razem Aktywni i Kreatywni z Ośna otrzymało dotację na wyjątkowe obchody Dnia Dziecka i wspólną biesiadę przy ognisku.

Starostwo Powiatowe podpisało także umowę z Fundacją Sztukupuku na realizację projektu promującego aktywność fizyczną „W rytmie fitness" oraz inicjatywę rękodzielniczą – warsztaty ozdób świątecznych i okazjonalnych. Będzie też muzycznie. Fundacja SilverMusic zrealizuje cykl koncertów „Mlenie w Młynie", które odbędą się w zabytkowym młynie w Krzepicach. Projekt łączy wydarzenia muzyczne z promocją lokalnego dziedzictwa i ma przybliżyć mieszkańcom historię tego miejsca.

Marta Dorczyńska

Celestyn
Stowarzyszenie św. Celestyna
35 lat

Stowarzyszenie św. Celestyna

serdecznie zaprasza mieszkańców Strzelina i okolic
na uroczyste obchody 35-lecia działalności Stowarzyszenia,
które odbędą się 14 maja 2026 roku.

Program wydarzenia

09:00 Msza święta w Kościele Rzymskokatolickim
Pw. Podwyższenia Krzyża Świętego
(ul. Św. Floriana 2)

Po mszy przejście do Strzelińskiego Ośrodka Kultury
(ul. A. Mickiewicza 2)

10:15 Rozpoczęcie obchodów 35-lecia oraz
projekcja filmu o działalności Stowarzyszenia

10:30 Podziękowania

10:45 Część Artystyczna

12:00 Zakończenie wydarzenia

Podczas wydarzenia prowadzona będzie zbiórka na rzecz
Stowarzyszenia św. Celestyna. Zebrane środki zostaną przeznaczone
na rozwój naszej działalności oraz tworzenie nowych form wsparcia
dla osób z niepełnosprawnościami i ich rodzin.

Pomóż nam stworzyć
#MiasteczkoNadziei

eprasa.pl 06f4f75dbe

Nawet 11 tys. zł dotacji na przyłącze kanalizacyjne

Mieszkańcy Jegłowej mogą otrzymać do 11 tys. zł dotacji na wykonanie przyłącza do sieci kanalizacyjnej. Co należy zrobić, aby skorzystać z tych pieniędzy?

PRZEWORNO

Podczas ostatniej sesji Rady Gminy Przeworno, która odbyła się 30 kwietnia, radni podjęli uchwałę w sprawie zasad udzielania dotacji celowej na zadania służące ochronie środowiska i gospodarki wodnej, polegające na podłączaniu nieruchomości do sieci kanalizacyjnej. Uchwałę przedstawił sekretarz Łukasz Kunderman, który podkreślił, że celem jest wsparcie mieszkańców gminy Przeworno w realizacji ustawowego obowiązku podłączenia nieruchomości do istniejącej sieci kanalizacji sanitarnej. – *Ta inicjatywa przyczyni się do ograniczenia zanieczyszczenia wód gruntowych i powierzchniowych na terenie gminy* – podkreślił.

O szczegółach mówiła Justyna Michaelis, kierownik Zakładu Usług Komunalnych w Przewornie. – *Zgodnie z obowiązującymi przepisami wszystkie posesje posiadające możliwość wpięcia, mają obowiązek przyłączenia się. Zwolnienie z tego obowiązku występuje tylko w przypadku posiadania przydomowej oczyszczalni ścieków, ale wybudowanej zgodnie z obowiązującymi przepisami. Posiadanie zbiorników na nieczystości płynne, tzw. szamb, nie zwalnia z obowiązku wpięcia. Należy podkreślić, że za uchylanie się od tego obowiązku oraz niezrealizowanie podłączenia, grozi kara grzywny* – mówiła kierownik ZUK-u, która podkreśliła jednocześnie, że inwestycja związana z budową kanalizacji w Jegłowej jest na końcowym etapie, a mieszkańcy mają obowiązek wykonania przyłączy w ciągu najbliższych kilku miesięcy.

Kierownik Michaelis przedstawiła formalną drogę ubiegania się o dotację, która wynosi do 70% kosztów budowy przyłącza, jednak nie więcej niż 11 000 zł ogółem oraz 250 zł brutto za jeden metr bieżący wykonanego przyłącza.

Pierwszym krokiem jest wystąpienie do ZUK-u o wydanie warunków technicznych przyłączenia. Wraz z dokumentem mieszkańcy otrzymają gotowy wzór wniosku o udzielenie dotacji. Właściciel nieruchomości samodzielnie wybiera firmę, która wykona przyłącze kanalizacyjne oraz unieszkodliwi istniejący zbiornik na nieczystości płynne. Firma przygotowuje wstępny kosztorys robót oraz plan przebiegu przyłącza. Wypełniony wniosek o dofinansowanie należy złożyć w Urzędzie Gminy Przeworno (I piętro, pokój 21). Do wniosku trzeba dołączyć: warunki techniczne z ZUK-u, kosztorys robót oraz plan sytuacyjny przebiegu przyłącza. Po pozytywnej weryfikacji wniosku mieszkaniec ma 7 dni na podpisanie umowy z Gminą Przeworno. Dopiero po podpisaniu umowy można rozpocząć roboty budowlane.

Gmina dopuszcza również wariant, w którym mieszkaniec sam wykonuje przyłącze. Wówczas można samodzielnie kupić materiały i wykonać roboty ziemne oraz ułożenie przyłącza. W takim przypadku należy zbierać wszystkie faktury za zakupione materiały – na ich podstawie rozliczana będzie dotacja.

Po zakończeniu prac, jeszcze przed zasypaniem wykopu, należy zgłosić gotowość do odbioru. Konieczne jest zlecenie geodecie wykonania pomiaru powykonawczego i sporządzenia mapy powykonawczej. Dokument ten należy dostarczyć do ZUK.

Na podstawie inwentaryzacji powykonawczej ZUK wystawia protokół odbioru, który jest podstawą do złożenia wniosku o wypłatę dotacji. Jak podkreśliła kierownik Michaelis, roboty odtworzeniowe na posesji nie są objęte dofinansowaniem. Gmina ma 14 dni na przekazanie dotacji, a mieszkaniec 14 dni na jej rozliczenie. Należy wówczas przedstawić wszystkie kopie faktur za robociznę, materiały i roboty geodezyjne. Brak rozliczenia dotacji w terminie będzie skutkować koniecznością jej zwrotu wraz z odsetkami.

Szczegółowe informacje, dotyczące dotacji, oraz pomoc w wypełnieniu dokumentów można uzyskać w Urzędzie Gminy Przeworno (pok. 21) oraz w ZUK-u.

Kierownik Justyna Michaelis zdała także relację z prowadzonych prac związanych z budową kanalizacji sanitarnej w Jegłowej. Jak podkreśliła, są one na ukończeniu. – *Sieć kanalizacyjna w Jegłowej jest w 90% ukończona. Roboty budowlane na terenie oczyszczalni ścieków w Jegłowej także są zaawansowane. Mamy wykonane 60% reaktora biologicznego. Szacujemy, że do końca czerwca już będzie cały* – mówiła.

Wójt Jarosław Taranek podkreślił na zakończenie, aby przestrzegać wyznaczonych terminów w przypadku ubiegania się o dotację. Dodał, że mieszkańcy otrzymają ulotki, zawierające wszelkie informacje.

Magdalena Ziółkowska

TANI, DOBRY WĘGIEL NA SKŁADZIE

ZANIM KUPISZ W SKLEPIE PGG, ZADZWOŃ DO NAS!

JELCZ-LASKOWICE, ul. Wrocławska 10

Teren POLMOZBYTU (za stacją Lotos)

Tel. 607-566-802 • Tel. 607-566-803

- WĘGIEL KOSTKA 27 Mj/kg - 1650 zł/t
- WĘGIEL ORZECH 27 Mj/kg - 1490 zł/t max. 3% popiołu
- GROSZEK 5-25 mm, 27 Mj/kg - 1490 zł/t max. 3% popiołu
- GROSZEK 5-25 mm, 23 Mj/kg - 1540 zł/t (workowany)
- GROSZEK 5-25 mm, 27 Mj/kg - 1640 zł/t (workowany), max. 3% popiołu
- KOKS ORZECH 28 Mj/kg - 1690 zł/t
- PELLET PRZEMYSŁOWY - 1500 zł/t (worki 25 kg)
- PELLET A1 - 2000 zł/t (worek 25 kg - 50,00 zł)
- DREWNO OPAŁOWE POCIĘTE W KLOCKI BRZOZA, OLCHA, SOSNA - 250 zł m3

SPRZEDAŻ RATALNA, TRANSPORT GRATIS DO 15 KM OD 1 TONY

„System transportowy wymaga natychmiastowej reanimacji...”

Gmina ponad Podziałami apeluje do radnych powiatowych

Klub radnych Gmina ponad Podziałami zdecydowanie wystąpił przeciwko decyzji Rady Powiatu Strzelińskiego o odesłaniu do komisji projektu uchwały intencyjnej w sprawie utworzenia powiatowo-gminnego związku ds. transportu zbiorowego. Samorządowcy wyrazili głębokie zaniepokojenie i rozczarowanie, szczególnie postawą dwóch radnych powiatowych z terenu gminy Wiązów, które głosowały za dalszymi pracami w komisjach. Zdaniem klubu, problem transportu w gminie ma charakter pilny i realny, a dalsze odkładanie decyzji pogłębia wykluczenie komunikacyjne mieszkańców.

WIĄZÓW

Podczas ostatniej sesji Rady Miasta i Gminy Wiązów członkowie klubu radnych Gmina ponad Podziałami przedstawili swoje stanowisko w sprawie projektu uchwały intencyjnej przygotowanej przez Zarząd Powiatu Strzelińskiego, a dotyczącej utworzenia związku powiatowo-gminnego ds. transportu zbiorowego.

– *Wyrażamy głębokie zaniepokojenie i sprzeciw wobec decyzji Rady Powiatu Strzelińskiego o odesłaniu do komisji projektu uchwały intencyjnej w sprawie utworzenia związku powiatowo-gminnego. Szczególne zdziwienie i tym samym rozczarowanie budzi postawa radnych powiatowych, reprezentujących naszą gminę [Agnieszka Zawłocka i Magdalena Maksymiak – red.], które głosowały za odesłaniem uchwały intencyjnej do dalszych prac w komisjach* – mówiła radna Anna Marut, odczytując przygotowane pismo.

– *Problem transportu w naszej gminie ma charakter realny, ale również pilny. Dotyczy przede wszystkim młodzieży dojeżdżającej do szkół w powiecie strzelińskim, która w wielu przypadkach pozbawiona jest możliwości regularnego dojazdu, a w niektórych – całkowitego; mieszkańców, którzy zostali wykluczeni komunikacyjnie; osób chorych oraz starszych, dla których dostęp do lekarzy specjalistów w Strzelinie jest poważnie utrudniony; pracujących mieszkańców, dla których brak transportu ogranicza możliwość zatrudnienia* – wyliczała radna Marut, która dodała, że radni oraz burmistrz Wiązowa „wyrazili jasną i publiczną wolę przystąpienia do związku”.

– *W naszej opinii odkładanie decyzji w czasie nie tylko nie rozwiązuje problemu, ale pogłębia istniejące nierówności i frustrację mieszkańców* – mówiła Anna Marut (pierwsza z prawej), odczytując stanowisko klubu Gmina ponad Podziałami. Fot. archiwum Słowa

– *Niezrozumiałe jest wstrzymywanie decyzji na szczeblu powiatowym, które jest kluczowe dla rozpoczęcia realnych działań naprawczych* – kontynuowała. – *W naszej opinii odkładanie decyzji w czasie nie tylko nie rozwiązuje problemu, ale pogłębia istniejące nierówności i frustrację mieszkańców. […] Odesłanie uchwały do komisji, podczas gdy system transportowy wymaga natychmiastowej reanimacji jest w naszej ocenie nieuzasadnioną zwłoką* – dodała radna Anna Marut, która, odczytując stanowisko klubu Gmina ponad Podziałami, zaapelowała do radnych powiatowych z terenu gminy Wiązów o rewizję stanowiska w tej sprawie. Jednocześnie zadeklarowała, że radni są gotowi do współpracy.

Do tematu w swoim sprawozdaniu odniósł się także burmistrz Jerzy Krochmalny, który wymienił nazwiska radnych głosujących za i przeciw uchwale intencyjnej. Przypomniał jednocześnie, że analogiczny projekt uchwały pojawił się już w poprzednim roku i także nie zyskał aprobaty większości radnych. Szef gminy podkreślił, że był przekonany, że projekt uchwały zostanie przedłożony pod obrady rady podczas ostatniej sesji (po wcześniejszych pracach w komisji), jednak tak się nie stało.

Magdalena Ziółkowska

„Zielony zakątek” – rusza gminny żłobek w Jegłowej

PRZEWORNO

Prace związane z modernizacją budynku oświatowego w Jegłowej są na ukończeniu. W związku z tym podczas ostatniej sesji Rady Gminy Przeworno radni podjęli uchwałę w sprawie utworzenia gminnego żłobka „Zielony zakątek”. – *To ważna inwestycja dla naszej społeczności, która ułatwi życie wielu rodzinom* – mówiła Klaudia Bober z Urzędu Gminy Przeworno, referując projekt uchwały, której podjęcie jest konieczne w celu nadania statutu nowej placówce i określenia przekazywanego mienia. – *Podjęcie uchwały pozwoli także na ogłoszenie naboru na stanowisko dyrektora* – dodała. W czerwcu planowany jest nabór dzieci do żłobka. Zajęcia mają się rozpocząć maksymalnie we wrześniu. W żłobku będą mogły przebywać dzieci od 20 tygodnia do 3 roku życia. Opłata za pobyt będzie pokryta świadczeniem wypłacanym przez Zakład Ubezpieczeń Społecznych „Aktywnie w żłobku”. – *Po stronie rodziców będą tylko i wyłącznie opłaty za wyżywienie* – podkreśliła urzędniczka.

MZ

eprasa.pl 06f4f75dbe

Nie tylko nowe parkingi w gminie Przeworno

Gmina Przeworno konsekwentnie rozwija infrastrukturę drogową. W planach są kolejne parkingi – zarówno dla samochodów, jak i rowerów. Do końca kadencji ma powstać około 50 miejsc postojowych oraz ponad 30 stanowisk dla jednośladów.

PRZEWORNO

Samorząd gminy Przeworno kontynuuje działania, mające na celu poprawę bezpieczeństwa i funkcjonalności przestrzeni publicznej. Jednym z kluczowych elementów tych działań jest rozbudowa infrastruktury parkingowej.

– *Mając na uwadze poprawę gminnej infrastruktury drogowej, a w tym przypadku bezpieczeństwo poprzez zwiększenie ilości miejsc parkingowych, podjęliśmy i podejmujemy konsekwentne działania w tym kierunku* – mówi wójt Jarosław Taranek.

W ubiegłym roku, dzięki pozyskanym środkom zewnętrznym, zwiększono liczbę miejsc parkingowych przy Ośrodku Zdrowia w Przewornie. W tym roku planowana jest budowa kolejnych 15 miejsc dla samochodów oraz co najmniej 10 stanowisk dla rowerów.

Samorząd zabiega również o dofinansowanie na realizację inwestycji w innych miejscowościach.

– *Mam nadzieję, że dostaniemy dofinansowanie i także w tym roku powstanie parking w Rożnowie* – podkreśla wójt.

Planowana inwestycja obejmuje kompleksowe przygotowanie terenu, wykonanie robót ziemnych i podbudowy, ułożenie nawierzchni z kostki granitowej, a także odwodnienie i oznakowanie.

Kolejne przedsięwzięcie dotyczy Przeworna. Jeszcze w tym roku gmina zamierza złożyć wniosek o dofinansowanie budowy parkingu przy urzędzie. Realizacja inwestycji planowana jest na przyszły rok i zakłada powstanie 13 miejsc postojowych oraz 10 stanowisk dla rowerów.

W dalszej perspektywie samorząd planuje również zagospodarowanie terenu w Jegłowej. – *Do końca 2028 roku, po pozyskaniu środków, zamierzamy zakończyć budowę parkingu w miejscu wyburzonej części dawnej szkoły* – zapowiada wójt.

Jak podkreśla Jarosław Taranek, inwestycje nie ograniczają się wyłącznie do samych parkingów. – *To nie tylko miejsca postojowe, ale również drogi dojazdowe, zjazdy, odwodnienia, nasadzenia, wiaty rowerowe, a w niektórych przypadkach także niewielkie skwery i odcinki ciągów pieszych* – wylicza.

Wójt zaznacza jednocześnie, że najważniejszym zadaniem pozostaje poprawa stanu dróg gminnych. – *Gdy tylko pojawią się możliwości pozyskania środków, będziemy o nie aplikować* – mówi.

Samorząd deklaruje także otwartość na współpracę z innymi samorządami. – *Jeżeli będzie taka wola powiatu, aby podjąć działania na ich drogach przebiegających przez teren naszej gminy, jestem otwarty na rozmowy. Jestem także gotów współpracować przy projektach, dotyczących remontu i przebudowy dróg powiatowych* – podsumowuje wójt Jarosław Taranek.

IW

Przed majowymi świętami

Lekcja o symbolach, która zapadła w pamięć uczniom

W Przewornie odbyło się spotkanie edukacyjne poświęcone polskim symbolom narodowym. Uczniowie nie tylko poznali ich historię, ale także wspólnie odśpiewali hymn, tworząc podniosłą atmosferę.

PRZEWORNO

We wtorek, 28 kwietnia, bibliotekę w Przewornie odwiedził Jacek Wojciechowski, edukator z Instytutu Pamięci Narodowej we Wrocławiu. Spotkanie zorganizowano w związku ze zbliżającymi się świętami majowymi, co nadało wydarzeniu szczególny charakter.

W zajęciach uczestniczyli uczniowie klas drugich i trzecich, dla których przygotowano lekcję poświęconą polskim symbolom narodowym. Podczas spotkania dzieci mogły poszerzyć swoją wiedzę na temat znaczenia flagi, godła oraz hymnu państwowego.

Edukator w przystępny sposób przybliżył historię i genezę symboli, a także ich rolę w budowaniu tożsamości narodowej. W trakcie zajęć nie zabrakło ciekawostek oraz odniesień do współczesności, co sprawiło, że lekcja była angażująca i zrozumiała dla młodych uczestników.

Uczniowie mieli także okazję sprawdzić swoją wiedzę, rozwiązując tematyczne krzyżówki. Zwieńczeniem spotkania było wspólne odśpiewanie hymnu narodowego, które stworzyło podniosłą atmosferę.

Lekcję o symbolach narodowych prowadził Jacek Wojciechowski, edukator z Instytutu Pamięci Narodowej we Wrocławiu

Organizatorzy już zapowiadają kolejne wydarzenia. Edukator z Instytutu Pamięci Narodowej został zaproszony na jesienne zajęcia, tym razem skierowane do starszych uczniów szkoły podstawowej.

IW

eprasa.pl 06f4f75dbe

Brat hejnalisty z Monte Cassino zostanie uhonorowany. Uroczystość w Nowolesiu

Już w najbliższą niedzielę, 10 maja, odbędzie się uroczyste oznaczenie grobu ks. Mariana Czecha insygnium „Grób Weterana Walk o Wolność i Niepodległość Polski". Serdecznie zachęcamy do udziału w tym wyjątkowym wydarzeniu.

STRZELIN

Wydarzenie organizowane wspólnie przez parafię pw. Świętego Marcina w Nowolesiu, Instytut Pamięci Narodowej we Wrocławiu oraz Gminę Strzelin rozpocznie się Mszą św. o godzinie 12.00 w Sanktuarium Matki Bożej Różańcowej w Nowolesiu. Po tym nastąpi uroczyste odznaczenie mogiły księdza Mariana Czecha, znajdującej się na cmentarzu przy kościele.

Uroczystość zyska podniosły charakter m.in. dzięki wojskowej asyście honorowej wystawionej przez Garnizon Wrocław. Zaplanowano także występ Strzelińskiej Orkiestry Dętej. Dla uczestników wydarzenia przewidziano poczęstunek.

***

Marian Czech przyszedł na świat 2 lutego 1886 r. w Starym Samborze, w rodzinie o tradycjach patriotycznych. Weteran I wojny światowej i wojny polsko-bolszewickiej, kapelan Wojska Polskiego, major w stanie spoczynku i opiekun licznego rodzeństwa, zmarł w Nowolesiu 18 marca 1947 r., gdzie po II wojnie światowej przybył z polskimi repatriantami z Komarna.

Warto wspomnieć, że brat księdza Mariana, Karol, był wachmistrzem Żandarmerii Polowej i funkcjonariuszem policji, którego NKWD zamordowało w 1940 r. Tadeusz, który jako 15-latek brał udział w obronie Lwowa, zginął w bitwie warszawskiej 1920 r. Młodszym bratem Mariana był Emil Czech (1908–1978) – legendarny hejnalista z Monte Cassino, który zwycięstwo 2. Korpusu Polskiego w walce z Niemcami ogłosił 18 maja 1944 r. ze szczytu wzgórza klasztornego.

O niezwykle ciekawym życiorysie księdza Mariana Czecha pisaliśmy na początku lutego. Opublikowaliśmy wówczas artykuł na jego temat, a naszym rozmówcą był Jerzy Rudnicki z wrocławskiego oddziału Instytutu Pamięci Narodowej.

MZ

Przejęcie działki od PKP i unieważniony konkurs sportowy

Burmistrz Jerzy Krochmalny przedstawił sprawozdanie z realizowanych inwestycji i bieżących spraw gminy. Mówił m.in. o zaawansowaniu prac na terenie dawnego basenu, przejęciu działki od PKP w Wyszonowicach oraz bliskim zakończeniu przebudowy ulicy Polnej w Wiązowie. Pojawił się także (ponownie) temat transportu zbiorowego oraz unieważnienia jednego z konkursów. – *Wszystkie oferty były obarczone błędem formalnym* – informował szef gminy.

WIĄZÓW

W czwartek, 30 kwietnia, odbyło się kolejne posiedzenie Rady Miasta i Gminy Wiązów. Tradycyjnie na wstępie burmistrz Jerzy Krochmalny przedstawił swoje sprawozdanie. Przeprowadzono otwarty konkurs ofert z zakresu upowszechniania kultury fizycznej, na którego realizację zabezpieczono w budżecie 130 tys. zł. – *Wszystkie oferty były obarczone błędem formalnym* – informował szef gminy. W tej sytuacji komisja postanowiła unieważnić postępowanie konkursowe i ogłosić nowe. Termin składania wniosków do 11 maja.

Burmistrz Jerzy Krochmalny mówił także o programie, dotyczącym dotacji do budowy przydomowych oczyszczalni ścieków. Do programu, w którym dofinansowanie przyznaje Urząd Marszałkowski Województwa Dolnośląskiego, zakwalifikowano tylko 28 nieruchomości. Burmistrz Jerzy Krochmalny wymienił, jakie kryteria formalne brano przy tym pod uwagę. Szef gminy mówił także o trwającej inwestycji, dotyczącej zagospodarowania przestrzeni sportowej i rekreacyjnej na terenie dawnego basenu w Wiązowie. Podkreślił zaawansowanie i dobre tempo prowadzonych prac. Jednocześnie burmistrz Krochmalny dodał, że zdecydowano się jednak zamontować w tym miejscu lampy zasilane prądem, a nie – jak wcześniej planowano – solarne. Szef gminy dodał, że teren będzie monitorowany. – *Jedna z kamer będzie działała online i cały czas pokazywała, co się dzieje, żeby przeciwdziałać dewastacji tego miejsca* – mówił. Zadanie ma być zakończone do 21 września, jednak wykonawca podkreśla, że uda się to zdecydowanie wcześniej.

Szef gminy mówił także o planowanym przejęciu od Powiatu Strzelińskiego działki w Częstocicach, na której znajduje się plac zabaw; a także o przejęciu od PKP drogi w Wyszonowicach. Burmistrz Jerzy Krochmalny podkreślił, że czuje ogromną satysfakcję, bo próby przejęcia nieruchomości od PKP były podejmowane już w 2022 roku. – *We wtorek udało się podpisać akt notarialny* – mówił szef gminy, który dodał, że z przedstawicielami PKP rozmawiał przy tej okazji o możliwości przejęcia kolejnych nieruchomości.

Burmistrz Jerzy Krochmalny mówił także o przebudowie ulicy Polnej w Wiązowie. Inwestycja jest na ukończeniu, a obecnie trwają prace porządkowe. Szef gminy wspomniał również o piśmie otrzymanym od starosty Magdaleny Krupy, dotyczącym działań Zarządu Powiatu Strzelińskiego w sprawie organizacji publicznego transportu zbiorowego. W drugim piśmie starosta zwróciła się do radnych powiatowych z terenu gminy Wiązów jako do osób, mających większość w Radzie Powiatu Strzelińskiego, o wprowadzenie do budżetu zadań, dla których istnieje przygotowana dokumentacja. Chodzi o remont drogi nr 3057 D do drogi wojewódzkiej w kierunku Gułowa, remont drogi powiatowej przez Jaworów w kierunku Kłosowa, a także budowę chodnika w miejscowości Bryłów. – *Po wprowadzeniu tych zadań do budżetu zadbam, że zostaną zrealizowane* – przytaczał słowa starosty Krupy, zawarte w piśmie, burmistrz Jerzy Krochmalny.

W części uchwałodawczej radni przyjęli szereg zmian do budżetu. W związku z rezygnacją z funkcji sołtysa Wyszonowic, zarządzili przeprowadzenie wyborów w tej miejscowości. Radni wyrazili także zgodę na odpłatne nabycie 24-arowej działki w Wiązowie, która stanowi drogę do studni i na której zlokalizowane są ujęcia wody pitnej. Uchwałę w sprawie programu usuwania azbestu przedstawiła sekretarz Agnieszka Puzyniak, która podkreśliła, że gmina Wiązów od wielu lat korzysta z dofinansowania w ramach programu ogłaszanego przez Wojewódzki Fundusz Ochrony Środowiska. – *Staramy się wspierać naszych mieszkańców, aby za utylizację, transport i demontaż wyrobów z azbestu mogli uzyskać dofinansowanie, bo to są – jak wiemy – duże koszty* –mówiła. W roku bieżącym wpłynęły 53 wnioski do programu. O pozostałych podjętych przez samorządowców tematach piszemy w innych miejscach tego wydania i w kolejnym numerze.

Magdalena Ziółkowska

Gmina Wiązów kończy dużą inwestycję

Prawie 90% wodomierzy wymienionych

WIĄZÓW

Burmistrz Jerzy Krochmalny podczas ostatniej sesji Rady Miasta i Gminy Wiązów zdał relację z prowadzonych prac związanych z rozbudową sieci kanalizacji sanitarnej i sieci wodociągowej oraz wymianą starych wodomierzy na nowoczesne wodomierze z odczytem radiowym. Termin realizacji zadania został przesunięty do 29 maja. O tej inwestycji pisaliśmy kilkukrotnie. Warto przypomnieć, że gmina Wiązów pozyskała na to zadanie łącznie 5 mln zł dofinansowania z unijnych środków.

Inwestycja ma być zrealizowana do 29 maja. Fot. UMiG Wiązów

W ramach inwestycji przeprowadzono modernizację stacji uzdatniania wody w Wiązowie. Fot. UMiG Wiązów

Jak informuje wiązowski magistrat, trwają intensywne prace związane z przebudową stacji uzdatniania wody w Wiązowie. Równolegle na terenie gminy trwa wymiana tradycyjnych wodomierzy na nowoczesne urządzenia z odczytem radiowym (zdalnym), co usprawni kontrolę zużycia wody i podniesie komfort mieszkańców. Jak podczas posiedzenia podkreślał burmistrz Jerzy Krochmalny, wodomierze we wszystkich miejscowościach zostały już wymienione prawie w 90 procentach.

MZ

eprasa.pl 06f4f75dbe

8-14 maja 2026

Treść programu i foto dzięki uprzejmości: Prasowej Agencji Telewizyjnej, Polsatu, TVP1, TVP2, TVN, TV4, TVN7, TV Puls, TV Trwam, TVP Kultura
INFORMUJEMY, ŻE REDAKCJA NIE PONOSI ODPOWIEDZIALNOŚCI ZA ZMIANY W PROGRAMACH TV
Wydawca: Dodatek sp. z o.o., ul. Wiatrakowa 11/3, 85-115 Bydgoszcz, tel. 516-018-821, e-mail: iwona@magraf.pl. Redaktor naczelny: Sławomir Grzmiel
ISSN 1643-2460 • Skład komputerowy: Magraf sp.j.
NR 19

Piątek

23:30 TVN 7

Stowarzyszenie wędrujących dżinsów

Komedia, USA, 2005

Bridget (Blake Lively), Carmen (America Ferrera), Lena (Alexis Bledel) i Tibby (Amber Tamblyn) są najlepszymi przyjaciółkami. Te wakacje mają po raz pierwszy w życiu spędzić osobno. Bridget ma w planach wyjazd do Meksyku na obóz piłkarski, Carmen chce odwiedzić ojca w Waszyngtonie, Lena jedzie do dziadków do Grecji, a Tibby zostaje w domu i zamierza dorobić w supermarkecie, a przy okazji nakręcić film. Niedługo przed wyjazdem dziewczyny kupują w lumpeksie spodnie, które dziwnym trafem pasują na nie wszystkie. Przyjaciółki postanawiają przesyłać sobie spodnie i w ten sposób utrzymywać kontakt...

Sobota

22:00 POLSAT

Bez litości 3. Ostatni rozdział

Sensacyjny, USA, Włochy, 2023

Odkąd Robert McCall (Denzel Washington) - emerytowany oficer Marynarki Wojennej Stanów Zjednoczonych i oficer DIA - porzucił swoje życie rządowego zabójcy, z trudem pogodził się ze strasznymi czynami, które popełnił w przeszłości. Działając na własną rękę, znajduje dziwne pocieszenie w wymierzaniu sprawiedliwości w imieniu uciskanych.

Niedziela

17:35 TV PULS

Terminal

Obyczajowy, USA, 2004

Victor Navorski (Tom Hanks), turysta ze Wschodniej Europy, dociera na lotnisko JFK w Nowym Jorku. Podczas jego nieobecności w ojczyźnie, doszło do zamachu stanu. Ze względu na obalenie rządu, amerykańskie władze nie chcą uznać dokumentów Victora, tym samym nie może wkroczyć na teren USA, ani wrócić do swojego Państwa. Lotnisko staje się jego domem. Victor, aby się dostosować próbuje znaleźć pracę, zdobywa nowych przyjaciół, a także... zakochuje się w stewardesie Amelii (Catherine Zeta-Jones).

Poniedziałek

23:25 TVN 7

Miss agent

Komedia, USA, 2000

Agent Eric Matthews (Benjamin Bratt) od lat „poluje" na terrorystę działającego pod pseudonimem „Obywatel". Gdy zatem dowiaduje się, że tym razem szaleniec zagroził atakiem na uczestniczki konkursu piękności, Eric postanawia zapobiec tragedii. Wpada na genialny pomysł, aby wśród uczestniczek konkursu umieścić agentkę specjalną. Rozpoczyna poszukiwania odpowiedniej kandydatki. Wreszcie komputer pomaga wyłonić jedną, która jest dobrze przeszkolona, ma doświadczenie w akcji i doskonale wygląda w bikini. Gracie Hart (Sandra Bullock) nie jest jednak zachwycona propozycją.

Wtorek

20:00 TVP KULTURA

Kuracja

Teatr Telewizji, 2001

Młody, pełen zapału lekarz psychiatra pragnie dogłębnie poznać tajniki własnego zawodu, a przede wszystkim - lepiej zrozumieć swoich podopiecznych. Postanawia zgłosić się na trzy miesiące do szpitala psychiatrycznego jako pacjent. O eksperymencie informuje tylko bezpośredniego przełożonego i ordynatora jednego z oddziałów w prowincjonalnym zakładzie, gdzie zamierza odbyć „kurację". Doktor Andrzej Majer chce przejść taką samą drogę, jaką musi odbyć każdy pacjent szpitala psychiatrycznego z rozpoznaniem schizofrenii.

Środa

23:25 TVP 1

Zemsta

Komedia, Polska, 2002

Cześnik Raptusiewicz mieszkający po sąsiedzku w tym samym zamku ze znienawidzonym Rejentem Milczkiem, pragnie ożenić się z ponętną wdówką, Podstoliną. Świadom niedoskonałości swej urody i braku ogłady towarzyskiej prosi wezwanego na pomoc Papkina, aby go z nią wyswatał. Kreujący się na pożeracza niewieścich serc Papkin sam jest zakochany w Klarze, bratanicy Cześnika, tymczasem ona kocha z wzajemnością Wacława, syna Rejenta. Jednak ani Cześnik, ani Rejent nie zamierzają się zgodzić na ten związek, a wzajemną niechęć podsyca spór o mur graniczny. Aby pomieszać szyki Cześnikowi, Rejent...

Czwartek

23:55 POLSAT

Jerry Maguire

Obyczajowy, USA, 1996

Jerry Maguire (Tom Cruise) jest jednym z najlepszych agentów pośredniczących między wybitnymi sportowcami i klubami. Cieszy się sympatią w swoim środowisku, dopóki publicznie nie potępi zakłamania, bezduszności i zachłanność ludzi z jego branży. Traci wszystkich przyjaciół i klientów, z wyjątkiem Roda Tidwella (Cuba Gooding Jr.), zapatrzonego w siebie, gracza footballu amerykańskiego, którego nikt inny nie chce reprezentować. Wsparty jedynie przez zakochaną w nim sekretarkę, Dorothy (Renee Zellweger), tytułowy bohater postanawia stoczyć najtrudniejszą walkę w swoim życiu...

PIĄTEK • 8 maja

TVP 1

05:05 Wykrywacz kłamstw
05:25 Pytanie dnia - rozmowa
05:45 Reporterzy - magazyn
05:55 Oko na Świat - magazyn
06:20 Akacjowa 38 - serial, 2018
07:00 Transmisja Mszy Świętej
07:30 Agape Blisko Ciebie - magazyn
08:00 Serwis Info; Pogoda Info
08:15 Zaraz wracam - serial, 2026
08:45 Ranczo - serial kom., 2007
09:45 Komisarz Alex - serial krym.
10:40 Ojciec Mateusz - serial
11:30 Okrasa łamie przepisy - magazyn kulinarny
12:00 Serwis Info
12:10 Agrobiznes; Agropogoda
12:40 To się opłaca - magazyn
12:55 Włochy - ostatnie dzikie zakątki - Las niedźwiedzi brunatnych - dok., 2023
14:00 Złoty chłopak - serial, 2022
15:00 Serwis Info
15:15 Reporterzy - magazyn

15:35 Gra słów. Krzyżówka - teleturniej
16:05 Dziedzictwo - serial, Turcja
17:00 Teleexpress
17:20 Pogoda
17:25 Jaka to melodia? - telet.
17:55 Klan - telenowela, Polska
18:20 Zaraz wracam - serial, 2026
18:55 Akacjowa 38 - serial, 2018
19:30 Program inform. 19.30
19:55 Pytanie dnia - rozmowa
20:10 Sport; Pogoda
20:30 Powrót - serial, 2022
21:30 Sekielski wieczorową porą - talk-show
22:35 Porady na zdrady - kom., Polska, 2017
00:20 Wojna zastępcza - serial
01:10 Dorwać małego - kom., USA, 1995
02:55 Sekielski wieczorową porą - talk-show

TVP 2

04:35 Na dobre i na złe - Zagrać siłacza - serial, Polska, 2023
05:30 M jak miłość - serial, Polska, 2023
06:25 Anna Dymna - spotkajmy się
06:55 Dla niesłyszących - Barwy szczęścia - serial obycz., 2026
07:30 Pytanie na śniadanie
11:40 Operacja zdrowie - magazyn medyczny
12:15 Program
12:30 Koło fortuny - teleturniej
13:15 Panna młoda - serial obycz., Turcja, 2024
14:05 Va Banque - teleturniej
14:35 Na sygnale - serial fabularyzowany
15:05 La Promesa - serial obycz., 2024
16:00 Koło fortuny - teleturniej
16:35 Familiada - teleturniej

17:20 Panna młoda - serial obycz., Turcja, 2024
18:15 Va Banque - teleturniej
18:50 Jeden z dziesięciu - telet.
19:25 Barwy szczęścia - serial obycz., 2026
19:55 Domowe patenty - felieton
20:05 Barwy szczęścia - serial obycz., 2025
20:45 Kocham Cię, Polsko! - zabawa quizowa, 2026
22:20 Postaw na milion - teleturniej
23:15 To jest grane - magazyn muzyczny
23:45 Herkules - film fantasy, USA, 2014
01:30 Zawsze zostaje ślad - fab., Niemcy, 2017
03:00 Akacjowa 38 - serial
04:40 Rodzinka.pl - serial kom.

TVN

05:40 Uwaga! - program interwencyjny
05:55 Ukryta prawda - program obyczajowy
06:50 Kuchenne rewolucje - program kulinarno-rozrywkowy
07:45 Dzień Dobry TVN - magazyn poranny
11:25 Kuchenne rewolucje - program kulinarno-rozrywkowy
13:40 Ukryta prawda - program obyczajowy
16:50 Szpital św. Anny - serial obycz., Polska
17:55 Detektywi - program kryminalny
19:00 Fakty
19:30 Sport
19:40 Pogoda
19:50 Uwaga! - program interwencyjny
20:00 Godzilla i Kong: Nowe imperium - film, USA, Australia, 2024

22:30 Pacific Rim - przygod., USA, 2013. Olbrzymie potwory - Kaiju - przybyłe z tajemniczego portalu na dnie Pacyfiku, zaczynają niszczyć ludzkie miasta. Kiedy tradycyjna broń staje się niewystarczająca, do walki z bestiami staje nowy rodzaj maszyn bojowych...
01:10 Kuba Wojewódzki - talk-show
02:25 Szpital św. Anny - serial obycz., Polska
03:25 Uwaga! - program interwencyjny
03:40 CSI: Kryminalne zagadki Las Vegas - serial, USA
04:40 Nauka jazdy - reality show
05:10 Jak to jest zrobione - serial popularnonaukowy, Kanada

POLSAT

06:00 Nowy dzień
08:00 Halo tu Polsat - program informacyjno-rozrywkowy
11:30 Gliniarze - serial paradokumentalny
14:40 Dlaczego ja? - Osiemnastoletnia Amelia planuje studia z psychologii, ma sporo znajomych i jest lubiana. Wszystko zmienia się, gdy...
15:50 Wydarzenia - program informacyjny
16:15 Pogoda
16:20 Interwencja - magazyn reporterów
16:30 Na Ratunek 112 - serial obyczajowy
17:00 Gliniarze - Młoda kobieta tuż po rozstaniu z „miłością życia" zostaje porwana. Zaginięcie zgłasza jej zrozpaczona siostra i kieruje podejrzenia na chłopaka uprowadzonej kobiety.
18:00 Pierwsza miłość - serial obyczajowy

18:50 Wydarzenia - program informacyjny
19:20 Gość Wydarzeń - rozmowa dnia
19:25 Sport
19:40 Pogoda
20:00 Must Be The Music - program muzyczny
22:20 Wojna o jutro - sens., USA, 2021. Podróżnicy w czasie z roku 2051 przybywają z pilną wiadomością: za 30 lat ludzkość będzie przegrywać wojnę ze śmiertelnie niebezpiecznymi Obcymi...
01:05 Accident Man - sens., Wlk. Bryt., 2018
03:30 Nasz Nowy Dom - program rozrywkowy
04:40 Disco Gramy
05:25 Telezakupy TV Okazje

TVP Kultura

06:10 Muzyczne poranki
06:55 Tamte lata, tamte dni - Krystyna Janda - mag.
07:35 Kruchy skarb - dokument, Polska, 2017
08:10 Wtem - Julia Fiedorczuk • Szczepan Kopyt - felietony
08:30 Wydarzenie aktualne
09:05 Kulturalni - magazyn
10:00 Pan wzywał, Milordzie? - serial kom., Wlk. Bryt., 1988
11:05 Ada, to nie wypada! - kom., Polska, 1936
12:45 Portrety - Kant - dokument, Niemcy, 2024
14:15 Retro kino - Vera Cruz - western, USA, 1954
16:00 Zbigniew Wodecki i jego goście - 2004
18:05 Tygodnik Kulturalny
18:55 Dzień, w którym umarła gwiazda rocka - Keith Moon - dok., Wlk. Bryt., 2018
19:30 Video Killed the Radio Star - Bob Geldof - Wlk. Bryt., 2010

20:00 Most na Renie - dram. wojenny, USA, 1969
22:15 Smuga cienia - dram., Polska, Wlk. Bryt., 1976
00:10 Przygody Sherlocka Holmesa - Przedsiębiorca budowlany z Norwood - serial, Wlk. Bryt., 1984
01:05 Tygodnik Kulturalny
01:55 Noc krótkich filmów - Przypadek Jana Pampucha - 2021
02:20 Kino nocne - Ostatni komers - dram., Polska, 2020
03:45 Porozmawiajmy szczerze - Grażyna Szapołowska
04:10 Podróże z historią - Kruchy skarb - dok., Polska, 2017
04:40 Teledysk

TV Puls

06:00 Policjanci z Miami - serial kryminalny
08:00 Kobra - oddział specjalny - Gerkhan pomaga mężczyźnie, który prowadził nagonkę na rosyjskich przestępców. Swoje podejrzenia kieruje na Dimitrija Achmatowskiego...
10:00 Triumf miłości - serial obyczajowy
12:00 Nie igraj z aniołem - serial obyczajowy
13:00 Wspaniałe stulecie - serial kostiumowy
14:00 Przepis na zbrodnię - serial kryminalny
15:00 Lombard. Życie pod zastaw - paradokument fabularny
17:00 Dzielnica strachu - serial kryminalny
18:00 Lombard. Życie pod zastaw - paradokument fabularny

20:00 Reguły zabijania - akcja, USA, 2022. Były żołnierz piechoty morskiej Gabriel Tancredi (Michael Rooker) pracuje obecnie dla szefa mafii Arnolda Solomona (Bruce Willis) jako bezwzględny kat...
21:55 Twierdza - akcja, USA, 1996. Generał Francis Hummel (Ed Harris) wraz z grupą żołnierzy piechoty morskiej opanowuje wyspę Alcatraz i bierze zwiedzających jako zakładników.
00:30 Poza prawem - akcja, USA, 2021
02:30 Dyżur - serial medyczny
03:10 Taki jest świat - przegląd wydarzeń z całego globu.
03:55 Menu na miarę
05:00 Dyżur - serial medyczny

TVN 7

05:20 Ten moment - program opowiada o ludziach i chwilach, które na zawsze odmieniły ich los
05:55 Szkoła - Martyna Gąska dołączyła do klasy 7b. Dziewczyna pragnie szybko zdobyć przyjaciół w nowej szkole.
08:45 Ukryta prawda - program obyczajowy
11:55 W-11 Wydział Śledczy - Komisarze prowadzą śledztwo w sprawie zabójstwa pseudokibica. Podejrzenie pada na jego przyjaciela
14:00 Detektywi - program kryminalny
15:00 Szpital św. Anny - serial obycz., Polska
16:00 Sędzia Anna Maria Wesołowska - serial sądowy
18:00 Sekrety życia - serial paradokumentalny
19:00 Ukryta prawda - program obyczajowy

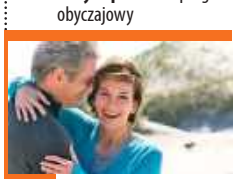

20:00 Noce w Rodanthe - obycz., USA, Australia, 2008
22:10 Królowa przetrwania - reality show
23:30 Stowarzyszenie wędrujących dżinsów - kom., USA, 2005. 4 przyjaciółki kupują w lumpeksie spodnie, które dziwnym trafem pasują na nie wszystkie. Dziewczyny postanawiają przesyłać sobie spodnie i w ten sposób utrzymywać ze sobą kontakt. ●
02:00 Hotel Paradise - reality show
03:00 Żyjąc z potworem - historie ludzi mieszkających z zabójcą
04:00 SOS Ekipy w akcji - program policyjny

TV 4

06:00 Strażnik Teksasu - film akcji **07:55** Bogaty Dom - Biedny Dom - program paradok. **08:55** Policjantki i Policjanci - serial paradok. **10:55** Na Ratunek 112 - serial obyczajowy **11:55** Dlaczego ja? - serial paradokumentalny **13:55** Trudne sprawy - program obyczajowy **16:55** Łowcy skarbów. Kto da więcej **18:00** Policjantki i Policjanci - serial paradokumentalny **20:00** Łowca i Królowa Lodu - sens., USA, 2016 **22:25** Gwiazdy Kabaretu - program rozrywkowy **00:25** STOP Drogówka - serial policyjny **01:25** Love Island. Wyspa miłości - reality show **02:30** Interwencja - magazyn reporterów **02:55** Śmierć na 1000 sposobów **03:25** Lubię disco! **04:25** Top 10 - Lista Przebojów **05:30** Telezakupy TV Okazje

TV Trwam

09:35 Św. na każdy dzień **09:45** Jestem mamą **10:00** Inf. dnia **10:15** Cierpliwa ufność **11:25** Głos Polski **11:35** Milczący Św. **12:00** Regina Coeli **12:03** Inf. dnia **12:20** Głos serca **13:05** Pradawne **13:30** Msza św. **14:30** Drzwi do lasu **14:55** Słowo życia **15:00** Modlitwa do Bożego Miłosierdzia **15:20** Mocni w Wierze **15:50** Ma się rozumieć **16:00** Inf. dnia **16:10** Natura Obiektywnie **16:30** Tyle krzywdy **16:40** Zniewolenie **16:50** Historia Obrazu Matka Boska AK **17:30** Łączy Nas Historia **17:55** Poczet Wlk. Polaków **18:00** Regina Coeli **18:05** Inf. dnia **18:15** Westerplatte Młodych **19:00** Warto zauważyć... **19:30** Brat Franciszek **20:00** Inf. dnia **20:20** Różaniec **20:50** Myśląc Ojczyzna **21:00** Apel Jasnog. **21:20** Inf. dnia **21:40** Polski Punkt Widzenia **22:00** Matusia - siostra Matylda Getter

eprasa.pl 06f4f75dbe

SOBOTA • 9 maja

TVP 1

04:55 Wykrywacz kłamstw - magazyn
05:15 Pytanie dnia - rozmowa
05:35 Reporterzy - magazyn
05:50 Oko na Świat - magazyn
06:20 Balans bieli - magazyn
07:00 Transmisja Mszy Świętej
07:40 Rok w ogrodzie; Rok w ogrodzie Extra - mag.
08:20 Pełnosprawni - magazyn dla niepełnosprawnych
08:50 Ranczo - serial kom., 2007
09:55 Komisarz Alex - serial krym.
10:50 Ojciec Mateusz - serial
11:50 Gwiazdy w południe - Bitwa o Anzio - fab., USA, Włochy, 1968
14:15 Domowe patenty - felieton
14:25 Okrasa łamie przepisy - magazyn kulinarny
15:00 Sanatorium miłości - reality show

16:05 Dziedzictwo - serial, Turcja
17:00 Teleexpress
17:20 Pogoda
17:35 Omnibus - szybcy i mądrzy - teleturniej
18:35 Jaka to melodia? - teleturniej muzyczny
19:30 Program informacyjny 19.30
20:05 Sport
20:10 Pogoda
20:25 Komisarz Alex - serial krym.
21:25 Hit na sobotę - Czerwone maki - dramat woj., Polska, 2024
23:40 Dziewczyna z tatuażem - thriller, USA, 2011
02:15 Porady na zdrady - kom., Polska, 2017
04:00 Jaka to melodia? - teleturniej muzyczny

TVP 2

05:10 Dla niesłyszących - Barwy szczęścia - serial obycz., 2026
06:25 Dla niesłyszących - M jak miłość - serial, Polska, 2026
07:30 Pytanie na śniadanie
11:30 Górna półka smaku - cykl kulinarno-detektywistyczny
12:10 W poszukiwaniu dobrego filmu - magazyn
12:45 Kolekcja - Zofia Artymowska - felieton
13:05 Panna młoda - serial obycz., Turcja, 2024
14:00 Familiada - teleturniej
14:35 Koło fortuny - teleturniej
15:15 Szansa na sukces. Opole 2026 - widowisko muzyczne
16:20 Na dobre i na złe - Granice odpowiedzialności - serial, Polska, 2026

17:20 Panna młoda - serial obycz., Turcja, 2024
18:15 Va Banque - teleturniej
18:50 Słowo na niedzielę - rozmowa
19:00 Informacje kulturalne - magazyn
19:25 Rodzinka.pl - serial komediowy
20:30 The Voice Kids - Finał - widowisko muzyczne
22:45 The Voice Kids - Finał wyniki - widowisko muzyczne
23:40 Gabi Drzewiecka zaprasza - magazyn muzyczny
00:35 Kino relaks - Ugotowany - obycz., USA, 2015
02:20 Herkules - film fantasy, USA, 2014
03:55 Rodzinka.pl - serial kom.

TVN

05:40 Uwaga! - program interw.
05:55 Ukryta prawda - program obyczajowy
06:50 Pogromcy Chaosu - program poradnikowy
07:45 Dzień Dobry TVN - magazyn poranny
11:30 Na Wspólnej Omnibus - serial obycz., Polska
13:30 Ciężarówką przez Malezję - Dawid za kierownicą ciężarówki opuści Kuala Lumpur i po przejechaniu kilkuset kilometrów dojedzie do jednego z najczęściej odwiedzanych regionów w kraju - Wyżyny Camerona
14:40 Kroniki Spiderwicka - przygod., USA, 2008
16:50 Córka króla - przygod., USA, Chiny, Franc., Wlk. Bryt., Australia, Hong Kong, 2022. Król Ludwik XIV chce sprawować we Francji rządy po wsze czasy. Potrzeba mu więc nieśmiertelności.

19:00 Fakty
19:25 Mam talent - program rozrywkowy
19:30 Sport; Pogoda
19:45 Mam talent - program rozrywkowy
22:20 Zwyczajna przysługa - kom., USA, Kan., 2018. Stephanie i Emily poznają się w szkole swoich synów i natychmiast się zaprzyjaźniają. Przyjaciółki muszą się wspierać, więc Stephanie zgadza się pewnego dnia odebrać ze szkoły synka Emily.
00:35 Polityka - kom., Polska, 2019
03:20 Szpital św. Anny - serial obycz., Polska
04:20 Uwaga! - program interw.
04:40 CSI: Kryminalne zagadki Las Vegas - serial, USA

POLSAT

06:00 Nowy dzień
08:00 Halo tu Polsat - poranny program informacyjno-rozrywkowy
11:40 Ewa gotuje - program kulinarny
12:20 Świt jeźdźców smoków - anim., USA, 2014
12:55 Ramona i Beezus - kom., USA, 2010. Ramona (Joey King) to dziewczynka z wielką wyobraźnią, która uwielbia płatać figle. Jej wybryków ma już powoli dość cała, kochająca rodzina, łącznie ze starszą siostrą, Beezus (Selena Gomez), starającą się przetrwać pierwszy rok w liceum.
15:05 Pod słońcem Toskanii - obycz., USA, Włochy, 2003
17:30 Awantura o kasę - teleturniej
18:50 Wydarzenia - program informacyjny

19:15 Prezydenci i Premierzy - rozmowy J. Gugały
19:30 Sport
19:45 Pogoda
19:55 Kabaret na żywo. Chyba Czesuaf
22:00 Bez litości 3. Ostatni rozdział - sens., USA, Włochy, 2023 ●
00:15 Logan Lucky - kom., USA, Chiny, 2017. Bracia - Jimmy (Channing Tatum) i Clyde (Adam Driver) planują brawurowy skok podczas wyścigów samochodowych - NASCAR w Karolinie Północne
03:00 Świat według Kiepskich - serial komediowy
04:10 Kabaretowa Ekstraklasa
04:40 Disco Gramy
05:25 Telezakupy TV Okazje

TVP Kultura

06:05 Ada, to nie wypada! - kom., Polska, 1936
07:45 Którędy po sztukę
08:10 Opole na bis - „Panna, madonna, legenda tych lat" - koncert, 2011
09:15 Dokument tygodnia - Fanny Ardant. Filmy mojego życia - dok., Franc., 2022
10:25 Droga - Ostatnich gryzą psy - serial obycz., Polska, 1973
11:40 Maria Joao Pires gra Mozarta - koncert
12:35 Wydarzenie aktualne
13:10 Blue Note Records. Więcej niż muzyka - dok., Szwajc., 2018
14:50 Most na Renie - dram. wojenny, USA, 1969
16:55 Tamte lata, tamte dni - Wojciech Waglewski - magazyn
17:35 Retro kino - Vera Cruz - western, USA, 1954

19:20 Dzień z życia artysty - Aga Zaryan - magazyn
20:00 Bilet do kina - Motyl i skafander - biograficzny, Franc., USA, 2007
22:00 Klub Jazzowy - Aga Zaryan - koncert, 2025
23:15 Dzięki Bogu - fab., Franc., 2017
01:35 Dobry tytuł - magazyn literacki
02:05 Kino nocne - Wolność - obycz., Hiszp., Belgia, 2021
03:55 Maria Joao Pires gra Mozarta - koncert, Niemcy, 2023
04:40 Tamte lata, tamte dni - Artur Andrus - magazyn
05:05 Podróże z historią - Czarne złoto - dok., Polska, 2017

TV Puls

06:00 Kobra - oddział specjalny - Po niebezpiecznym pościgu na autostradzie, Semir i Alex zatrzymują kierowcę, który przekroczył prędkość. Okazuje się nim 72-letni Johannes Stiller.
09:00 Taki jest świat - przegląd wydarzeń z całego globu. Wiadomości polityczne i gospodarcze, informacje z życia gwiazd i naukowe ciekawostki.
10:00 Lombard. Życie pod zastaw - Pewnego dnia 75-letnia Wiktoria Fortuńska odbiera telefon od „wnuczka", który, dzwoni z nieznanego numeru i potrzebuje natychmiastowego finansowego wsparcia. Kobieta w tajemnicy mówi sąsiadce - 70-letniej Sabinie - co spotkało jej „wnusia" i że po pieniądze przyjdzie kolega Maćka.

20:00 Jeden gniewny człowiek - akcja, USA, Wlk. Bryt., 2021. Jason Statham wciela się w pracownika firmy transportującej gotówkę, który wykazuje się niezwykłymi umiejętnościami podczas napadu na konwój.
22:35 Mechanik: Prawo zemsty - akcja, USA, 2011. Arthur Bishop (Jason Statham) jest elitarnym zabójcą. Każde morderstwo, którego się podejmie, wygląda jak nieszczęśliwy wypadek.
00:15 Pitbull. Nowe Porządki - akcja, Polska, 2016
03:00 Taki jest świat - przegląd wydarzeń z całego globu.
03:30 Dyżur - serial medyczny
04:10 Menu na miarę
04:55 Dyżur - serial medyczny

TVN 7

05:00 Szkoła - Brajan Kosowski z 7 klasy jest nieśmiałym nastolatkiem, któremu dokuczają rówieśnicy. Żeby wzmocnić poczucie własnej wartości przebiera się w strój superbohatera.
06:00 Wiza na miłość - serial paradokumentalny
06:55 Bugs Bunny Builders - animacja
07:40 Powrót Batmana - przygod., USA, 1992. Gotham znalazło się w niebezpieczeństwie. Pingwin postanowił zniszczyć miasto i jego mieszkańców. Naprzeciw złu staje Batman...
10:20 Ukryta prawda - program obyczajowy
11:25 Mówię Wam - talk-show
12:40 Ukryta prawda - program obyczajowy
15:25 Detektywi - program kryminalny

17:30 Godzilla - przygodowy, USA, Japonia, 2014
20:00 Notre-Dame płonie - katastrof., Franc., Włochy, Wlk. Bryt., USA, 2022. Prawdziwa historia walki o ocalenie jednego z najświętszych miejsc Europy oraz bezcennych relikwii chrześcijaństwa.
22:20 Każdy twój oddech - sens., USA, 2021
00:35 Showtime - kom., USA, 2002
02:35 Żyjąc z potworem - historie ludzi mieszkających z zabójcą
03:30 Usterka - program poradnikowy
04:05 Fachowcy - paradokument
04:45 Dorota was urządzi - program lifestylowy

TV 4

06:00 Łowcy skarbów. Kto da więcej **07:00** Galileo - ciekawostki popularno-naukowe, intrygujące zagadki ze świata nauki i techniki **09:05** JesteśmyDlaDzieci - program edukacyjny **09:30** Galileo - ciekawostki popularnonaukowe **12:30** Mini Galileo - ciekawostki popularnonaukowe, intrygujące zagadki ze świata nauki i techniki **12:50** Ewolucja - kom., USA, 2001 **14:55** Policjantki i Policjanci - serial paradok. **20:00** Sprawiedliwi - Wydział Kryminalny - serial policyjny **00:00** Gwiazdy Kabaretu - program rozrywkowy **02:05** STOP Drogówka - serial policyjny **03:05** Interwencja - magazyn reporterów **03:25** Lubię disco! **04:25** Top 10 - Lista Przebojów **05:30** Telezakupy TV Okazje

TV Trwam

09:00 Telewizyjny Uniwersytet Biblijny **10:00** Inf. dnia **10:15** Retrospekcja **10:35** Słowo życia **10:40** Polski Punkt Widzenia **11:00** Kropelka radości **12:00** Regina Coeli **12:03** Inf. dnia **12:20** Warto zauważyć... **12:50** Natura Obiektywnie **13:20** Ocalić od zapomnienia **13:30** Msza św. **14:30** Przegląd Tyg. „Niedziela" **14:35** Słowo życia **14:40** Św. na każdy dzień **14:45** Jak wygrać małżeństwo? **15:00** Dzielna niewiasta **15:15** Mateczniki Polskości **15:30** Wierzę w Boga **16:00** Inf. dnia **16:10** Historia PL **17:00** Razem możemy wszystko **17:30** Przełamując bariery **17:55** Poczet Wlk. Polaków **18:00** Regina Coeli **18:05** Inf. dnia **18:15** Rozmowy niedok. **19:25** Św. na każdy dzień **19:30** Manna z Nieba **19:45** Modlitwa z udziałem dzieci **20:00** Inf. dnia **20:20** Różaniec **20:50** Myśląc Ojczyzna **21:00** Apel Jasnog. **21:20** Inf. dnia

NIEDZIELA • 10 maja

TVP 1

05:00 Sprawdzamy - magazyn
05:25 Sprawa dla reportera
06:20 Słownik polsko@polski - talk-show prof. J. Miodka
06:55 Słowo na niedzielę
07:00 Transmisja Mszy Świętej
08:00 Tydzień - magazyn
08:30 Życie po Sanatorium miłości - reportaż
08:50 Alternatywy 4 - serial, 1983
09:55 Ojciec Mateusz - serial
10:55 Komisarz Alex - serial krym.
11:55 Między ziemią a niebem
12:00 Regina Coeli, Watykan
12:15 Między ziemią a niebem
12:45 Nowe życie - Zuzanna - rep.
13:10 BBC w Jedynce - Ssaki - Lasy - dok., Wlk. Bryt., 2024
14:30 Dom - serial, Polska, 1996
16:05 Dziedzictwo - serial, Turcja
17:00 Teleexpress
17:20 Pogoda
17:35 Daję słowo - Maciej Orłoś - talk-show

18:40 Jaka to melodia? - teleturniej muzyczny
19:30 Program inform. 19.30
20:05 Sport
20:15 Pogoda
20:25 Wojna zastępcza - serial, Polska, 2026
21:25 Sanatorium miłości - reality show
22:15 Sanatorium miłości. Kulisy programu - felieton
22:20 Życie po Sanatorium miłości - reportaż
22:50 Wiek Adaline - melodram., Kan., USA, 2015
00:45 Czerwone maki - fab., Polska, 2024
02:45 Bitwa o Anzio - dramat woj., USA, Włochy, 1968
04:45 Jaka to melodia? - teleturniej muzyczny

TVP 2

04:40 Dla niesłyszących - Barwy szczęścia - serial obycz., 2026
05:45 Dla niesłyszących - Barwy szczęścia - serial obycz., 2025
06:25 Dla niesłyszących - M jak miłość - serial, 2026
07:30 Pytanie na śniadanie
10:30 Domowe patenty - felieton
10:35 Jak to się mówi, czyli Kasia u Bralczyka - magazyn
11:05 The Voice Kids - Finał - widowisko muzyczne
13:05 The Voice Kids - Finał wyniki - widowisko muzyczne
14:00 Familiada - teleturniej
14:35 Koło fortuny - teleturniej
15:10 Szansa na sukces. Opole 2026 - widowisko muzyczne

16:15 Tak to leciało - teleturniej muzyczny
17:15 Sandokan, książę piratów - serial, Włochy, 2025
18:20 Pan Mama - serial, 2026
18:55 Kocham Cię, Polsko! - zabawa quizowa, 2026
20:20 Postaw na milion - teleturniej
21:20 Kwiatki Polskie duże - widowisko publicystyczne, 2026
22:20 Gwiazdy w akcji - Chrzciny - fab., Polska, 2021
24:00 Krucjata - Znak bliźniąt - serial krym., Polska, 2024
00:55 Ugotowany - obycz., USA, 2015
02:35 Akacjowa 38 - serial
03:30 Rodzinka.pl - serial kom.

TVN

05:40 Uwaga! - program interw.
05:55 Ukryta prawda - program obyczajowy
06:50 Bez kompleksów - program rozrywkowy
07:45 Dzień Dobry TVN - magazyn poranny
11:30 Co za tydzień - program rozrywkowy
12:05 Mam talent - program rozrywkowy
14:40 Bitwa o gości - program rozrywkowy
15:45 Istoty Fantastyczne - film rodzinny, USA, Kan., 2024
18:00 Kuchenne rewolucje - program kulinarno-rozrywkowy
19:00 Fakty
19:25 The Traitors. Zdrajcy - reality show
19:30 Sport
19:40 Pogoda
19:45 The Traitors. Zdrajcy - reality show

21:30 Teściowie - kom., Polska, 2021. Czy wesele po odwołanym ślubie to przepis na katastrofę? Owszem. I to jaką!
23:15 G.I. Joe: Czas Kobry - przygod., USA, Czechy, 2009. Podstępny handlarz bronią imieniem Destro wykrada ładunek śmiercionośnych rakiet...
01:45 Superwizjer - magazyn reporterów
02:25 Szpital św. Anny - serial obycz., Polska
03:25 Uwaga! - program interwencyjny
03:45 CSI: Kryminalne zagadki Las Vegas - serial, USA
04:45 Nauka jazdy - reality show
05:10 Kto was tak urządził - program poradnikowy

POLSAT

06:00 Nowy dzień
08:00 Halo tu Polsat - program informacyjno-rozrywkowy
11:55 Gęsia skórka - kom., USA, Australia, 2015. Historia przyjaźni dwojga nastolatków, którzy w niecodzienny sposób wpływają na losy prowincjonalnego miasteczka, gdy chłopak przypadkowo uwalnia potwory, zamknięte na kartach powieści grozy.
14:05 W głowie się nie mieści - anim., USA, 2015
16:15 Nasz Nowy Dom - program rozrywkowy
17:30 Awantura o kasę - teleturniej
18:50 Wydarzenia - program informacyjny
19:15 Sport
19:25 Pogoda
19:35 Państwo w Państwie - program interwencyjny

19:55 Dancing with the Stars. Taniec z Gwiazdami - program taneczno-rozrywkowy
23:00 Skąd wiesz? - kom., USA, 2010
01:40 Dick i Jane: Niezły ubaw - kom., USA, 2005, Lata ciężkiej pracy Dicka Harpera (Jim Carrey) wreszcie przynoszą rezultaty, gdy bohater zostaje wiceprezesem firmy Globodyne, światowego lidera na rynku medialnym.
03:30 Świat według Kiepskich - serial komediowy
04:10 Kabaretowa Ekstraklasa - program rozrywkowy
04:40 Disco Gramy - program muzyczny
05:25 Telezakupy TV Okazje

TVP Kultura

06:00 Wielcy, więksi i najwięksi - Historia festiwali opolskich - 1993
06:55 Rozmowy (nie)wygodne - Mikołaj Grynberg
07:50 Bajnutki - widowisko kameralne, 2026
08:00 Liturgia prawosławna w Głogowie
09:05 Przystań nad Biblią
09:25 Langhans - dusza świątyni, marka miasta - dok., Polska, 2026
10:05 Republika Dzieci - serial, 2021
11:05 Pan wzywał, Milordzie? - serial kom., Wlk. Bryt., 1988
12:10 Koncert
12:40 Dokument tygodnia - Fanny Ardant. Filmy mojego życia - dok., Franc., 2022
13:45 W poszukiwaniu dobrego filmu - magazyn
14:25 Kansas City - fab., USA, 1996

16:30 Dobry tytuł - magazyn
17:15 Niedziela z... twórczością Marii Czubaszek
18:05 Murmurando - film krótkometrażowy TVP
18:55 U cioci na imieninach - program rozrywkowy
20:00 Męstwo i honor - fab., Franc., 2007
22:40 Kulturalni - magazyn
23:35 Kod Hanekego - dokument, Francja, 2022
00:35 Noc krótkich filmów - Klient nasz pan • Tego nie robi się kotu
01:00 Klub Jazzowy - Aga Zaryan - koncert, 2025
02:05 Motyl i skafander - biogr., Franc., USA, 2007
04:00 Niedziela z... twórczością Marii Czubaszek
04:45 Teledyski

TV Puls

06:00 Taki jest świat - przegląd wydarzeń z całego globu.
06:40 Don Matteo: Boski detektyw - serial krym.
08:50 Naga broń: Z akt Wydziału Specjalnego - kom., USA, 1988. Porucznik Frank Drebin (Leslie Nielsen) zostaje przydzielony do ochrony królowej Elżbiety II podczas jej wizyty w Los Angeles...
10:35 Johnny English - kom., Wlk. Bryt., 2003. Johnny English (Rowan Atkinson) zostaje mianowany super-agentem po tym, jak Agent One zostaje zamordowany, a reszta agentów ginie na jego pogrzebie.
12:10 Za jakie grzechy, dobry Boże? - kom., Franc., 2014
14:15 Forrest Gump - obycz., USA, 1994
17:35 Terminal - obycz., USA, 2004 ●

20:00 Mechanik: Konfrontacja - akcja, USA, Tajlandia, 2016
22:00 Dziedzictwo krwi - akcja, USA, Franc. Mel Gibson wciela się w byłego skazańca i outsidera próbującego odbudować relację z dorastającą córką, graną przez Erin Moriarty, wpada w poważne kłopoty z brutalnym kartelem narkotykowym.
23:50 Instynkt pierwotny - akcja, USA, 2019
01:55 Dyżur - serial medyczny
03:00 Taki jest świat - przegląd wydarzeń z całego globu.
03:25 Menu na miarę - program kulinarny
04:00 Dyżur - serial medyczny
05:00 Dzielnica strachu - serial kryminalny

TVN 7

05:15 Szkoła - Monika Zarzycka ze swoim ukochanym Jankiem startuje w konkursie tanecznym. Niestety chłopak podczas spotkania z kolegami łamie rękę.
06:15 Wiza na miłość - serial paradokumentalny
07:10 New Looney Tunes II - animacja
07:40 Wakacje w krzywym zwierciadle - kom., USA, 1983
09:45 Ukryta prawda - program obyczajowy
14:55 Detektywi - Niedaleko skłotu zostają znalezione zwłoki młodej dziewczyny. Lekarz sądowy, który bada ciało, prosi Annę Potaczek o pomoc w ustaleniu tożsamości ofiary.
17:55 Piotruś Pan i Alicja w Krainie Czarów - film rodzinny, Wlk. Bryt., USA, 2020

20:00 Godzilla II: Król potworów - przygod., USA, Jap., 2019
22:50 Kod dostępu - sens., USA, 2001. Gabriel, wytrawny szpieg, ma dość obserwowania tego, jak inni ludzie zajmują się polityką. On sam ma doskonały pomysł na uporządkowanie świata, ale do tego potrzebuje wielkich pieniędzy. Takie pieniądze ma amerykański rząd...
00:50 Legendy ringu - kom., USA, 2013
03:15 Żyjąc z potworem - historie ludzi mieszkających z zabójcą
04:10 Usterka - program poradnikowy
04:45 Fachowcy - paradokument

TV 4

06:00 Łowcy skarbów. Kto da więcej **06:55** Kataklizmy, które wstrząsnęły światem - dok., USA, Czechy, 2023 **09:05** Ewa gotuje - program kulinarny **09:35** Galileo - ciekawostki popularno-naukowe, intrygujące zagadki ze świata nauki i techniki **11:40** Ace Ventura Junior - fabularny USA, 2009 **13:40** Łowca i Królowa Lodu - sens., USA, 2016 **15:55** Goście w Ameryce - kom., Franc., USA, 2001 **17:55** Uroczysko - serial krym. **20:00** Sprawiedliwi. Trójmiasto -serial kryminalny **00:00** STOP Drogówka - serial policyjny **01:00** Samochody, które podbiły świat **02:55** Interwencja - magazyn reporterów **03:25** Lubię disco! **04:25** Top 10 - Lista Przebojów **05:30** Telezakupy TV Okazje

TV Trwam

09:30 Msza św. **10:30** Zło dobrem zwyciężaj! Historia Mayerling **11:00** Głos serca **12:00** Regina Coeli z Ojcem Św. Leonem XIV **12:15** Papież Polak do Rodaków **13:10** Serce ojca **14:45** Zrozumieć wartość życia - rozmowa z dr Wandą Półtawską **15:00** Wieś to też Polska **16:00** Inf. dnia **16:10** Koncert życzeń **16:50** Mateczniki Polskości **17:00** Żyłem obok Św. **17:30** Sól ziemi **17:55** Poczet Wielkich Polaków **18:00** Regina Coeli **18:05** Inf. dnia **18:15** Rozmowy niedok. **19:00** Msza święta **20:00** Inf. dnia **20:20** Różaniec **20:50** Myśląc Ojczyzna **21:00** Apel Jasnog. **21:20** Inf. dnia **21:40** Retrospekcja **21:45** Stan Bezp. Państwa **21:55** Św. na każdy dzień **22:00** Mocni Jego mocą **22:45** Jak wygrać małżeństwo? **23:00** Jak my to widzimy **23:30** Tam, gdzie Bóg płacze

eprasa.pl 06f4f75dbe

PONIEDZIAŁEK • 11 maja

TVP 1

06:00 Sprawdzamy - magazyn
06:20 Akacjowa 38 - serial, 2018
07:00 Transmisja Mszy Świętej
07:30 Studio Raban - magazyn
08:00 Serwis Info; Pogoda Info
08:25 Zaraz wracam - serial, 2026
09:00 Ranczo - serial kom., 2007
10:05 Komisarz Alex - serial krym.
11:05 Ojciec Mateusz - serial
12:00 Serwis Info
12:10 Agrobiznes; Agropogoda
12:35 Rok w ogrodzie Extra - magazyn
12:50 BBC w Jedynce - Ssaki - Lasy - dok., Wlk. Bryt., 2024
14:00 Złoty chłopak - serial obycz., 2022
15:00 Serwis Info
15:15 Reporterzy - magazyn
15:35 Gra słów. Krzyżówka - teleturniej
16:05 Dziedzictwo - serial, Turcja

17:00 Teleexpress
17:25 Jaka to melodia? - teleturniej muzyczny
17:55 Klan - telenowela, Polska
18:20 Zaraz wracam - serial, Polska, 2026
18:55 Akacjowa 38 - serial, Hiszp., 2018
19:30 Program inform. 19.30
19:55 Pytanie dnia - rozmowa
20:10 Sport
20:15 Pogoda
20:30 Teatr Telewizji - Wesele - spektakl teatralny, 2018
22:30 Świat bez fikcji - Taniec z rosyjskim niedźwiedziem - dok., Polska, 2025
23:40 Balans bieli - magazyn
00:15 Gry uliczne - sens., Polska, 1996
02:00 Dziewczyna z tatuażem - thriller, USA, 2011

TVP 2

04:30 Na dobre i na złe - serial
05:30 M jak miłość - serial, 2023
06:25 Rodzina (nie od) święta - magazyn
06:55 Dla niesłyszących - Barwy szczęścia - serial obycz., 2025
07:30 Pytanie na śniadanie
11:40 Dla niesłyszących - Okrasa łamie przepisy - magazyn kulinarny
12:15 Program
12:30 Koło fortuny - teleturniej
13:15 Panna młoda - serial obycz., Turcja, 2024
14:05 Va Banque - teleturniej
14:35 Na sygnale - serial fabularyzowany
15:05 La Promesa - serial obycz., 2024
16:00 Koło fortuny - teleturniej
16:35 Familiada - teleturniej
17:20 Panna młoda - serial obycz., Turcja, 2024

18:15 Va Banque - teleturniej
18:50 Jeden z dziesięciu - teleturniej
19:25 Barwy szczęścia - serial obycz., 2025
19:55 Domowe patenty - felieton
20:05 Barwy szczęścia - serial obycz., 2025
20:40 Kulisy serialu „M jak miłość" - felieton
20:55 M jak miłość - serial, Polska, 2026
21:55 Na sygnale - serial fabularyz.
22:55 Okrutna miłość - serial, Wlk. Bryt., 2025
23:50 Parasite - fab., Korea Południowa, 2019
02:00 Cztery pory roku w Hawanie - serial krym., Hiszp., 2017
02:55 Akacjowa 38 - serial
03:45 Rodzinka.pl - serial kom.

TVN

05:40 Uwaga! - program interw.
05:55 Ukryta prawda - program obyczajowy
06:50 Kuchenne rewolucje - program kulinarno-rozrywkowy
07:45 Dzień Dobry TVN - magazyn poranny
11:20 Doradca smaku - program kulinarny
11:25 Kuchenne rewolucje - program kulinarno-rozrywkowy
13:40 Ukryta prawda - 27-letnia Milena jest singielką i mieszka z rodzicami Ireną i Bogdanem. Pewnego dnia Milena przywozi do biura Irenie dokumenty...
16:50 Szpital św. Anny - serial obycz., Polska
17:55 Detektywi - program kryminalny
19:00 Fakty
19:35 Sport
19:45 Pogoda

19:55 Uwaga! - program interw.
20:15 Na Wspólnej - serial obycz., Polska
20:50 The Floor - teleturniej
21:30 Bitwa o gości - program rozrywkowy
22:40 G.I. Joe: Odwet - przygod., USA, 2013
00:50 Pacific Rim - przygod., USA, 2013. Olbrzymie potwory - Kaiju - zaczynają niszczyć ludzkie miasta. Kiedy tradycyjna broń staje się niewystarczająca, do walki z bestiami staje nowy rodzaj maszyn bojowych...
03:35 Co za tydzień - program rozrywkowy
04:05 Uwaga! - program interw.
04:20 Szpital św. Anny - serial obycz., Polska
05:15 Nauka jazdy - reality show

POLSAT

06:00 Nowy dzień
08:30 Malanowski i Partnerzy - serial kryminalny
09:30 Trudne sprawy - program obyczajowy
11:35 Gliniarze - serial paradokumentalny
14:40 Dlaczego ja? - serial paradokumentalny
15:50 Wydarzenia - program informacyjny
16:15 Pogoda
16:20 Interwencja - magazyn reporterów
16:30 Na Ratunek 112 - serial obyczajowy
17:00 Gliniarze - serial paradokumentalny
18:00 Pierwsza miłość - serial obyczajowy
18:50 Wydarzenia - program informacyjny
19:18 Gość Wydarzeń - rozmowa dnia
19:25 Sport
19:45 Pogoda

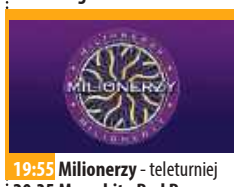

19:55 Milionerzy - teleturniej
20:35 Mega hit - Bad Boys: Ride or Die - sens., USA, 2024. Kiedy zmarły kapitan policji zostaje powiązany z kartelami narkotykowymi, charyzmatyczni policjanci z Miami - Mike Lowrey (Will Smith) i Marcus Burnett (Martin Lawrence) wyruszają na niebezpieczną misję, aby oczyścić jego imię.
23:00 S.W.A.T. Jednostka Specjalna - sens., USA, 2003
01:40 Misjonarz - sens., USA, 2007
03:35 Ewa gotuje - program kulinarny
04:40 Disco Gramy - program muzyczny
05:25 Telezakupy TV Okazje

TVP Kultura

06:15 Muzyczne poranki
06:50 Od ucha do ucha - Małże z frytkami - anim., Franc., 2021
07:30 Słodki smak historii - dokument, Polska, 2017
08:05 Wtem - Krystyna Dąbrowska • Piotr Janicki - felietony
08:20 W poszukiwaniu dobrego filmu - magazyn
09:00 Dobre strony - Juliusz Machulski i Robert Więckiewicz - reportaż
09:20 Tamte lata, tamte dni - Jan Englert - magazyn
10:00 Jan Serce - Pieszczoty - serial, Polska, 1981
11:15 Bodo - dram., Polska, 2016
13:30 Blue Note Records. Więcej niż muzyka - dok., Szwajc., 2018
15:05 U Pana Boga za miedzą - kom., Polska, 2009
17:05 Jan Serce - Zgryzoty - serial, Polska, 1981

18:25 Tygodnik Kulturalny
19:20 Poszukiwacze zaginionych dzieł sztuki: Uchwycić Czanne'a - serial dok., Wlk. Bryt., 2015
20:00 Poniedziałek z Bondem - Ośmiorniczka - sens., Wlk. Bryt., USA, 1983
22:20 Porozmawiajmy szczerze - Jacek Poniedziałek
23:00 Męstwo i honor - fab., Franc., 2007
01:30 Dzień z życia artysty - Aga Zaryan - magazyn
02:00 Kino nocne - Przystań - film TVP, 1997
03:20 Więcej niż fikcja - Kod Hanekego - dok., Franc., 2022
04:20 Kulturalni - magazyn

TV Puls

06:00 Policjanci z Miami - serial kryminalny
08:00 Kobra - oddział specjalny - Semir i Alex postanawiają spędzić weekend na torze Nurburgring. Wkrótce okazuje się jednak, że przy torze zostaje znalezione ciało.
10:00 Triumf miłości - serial obyczajowy
12:00 Nie igraj z aniołem - serial obyczajowy
13:00 Wspaniałe stulecie - serial kostiumowy
14:00 Przepis na zbrodnię - serial kryminalny
15:00 Lombard. Życie pod zastaw - paradokument fabularny
17:00 Dzielnica strachu - serial kryminalny
18:00 Lombard. Życie pod zastaw - paradokument fabularny

20:00 Paradise City - akcja, USA, 2022. Ian Swan (Bruce Willis) to łowca nagród, który wpada na trop groźnego barona narkotykowego. Niestety, nie wszystko idzie zgodnie z planem...
21:55 Reguły zabijania - akcja, USA, 2022
23:45 Ostateczna rozgrywka - akcja, Wlk. Bryt., 2018
02:00 Dzielnica strachu - serial kryminalny
03:00 Lombard. Życie pod zastaw - paradokument fabularny
04:00 Taki jest świat - przegląd wydarzeń z całego globu.
04:20 Menu na miarę - program kulinarny
05:00 Dzielnica strachu - serial kryminalny

TVN 7

05:20 Ten moment - program opowiada o ludziach i chwilach, które na zawsze odmieniły ich los
05:55 Szkoła - Licealiście Sewerynowi Kruczkowi podoba się Emilia Żmuda. Inna koleżanka natrętnie go podrywa.
08:45 Ukryta prawda - program obyczajowy
11:55 W-11 Wydział Śledczy - program kryminalny
14:00 Detektywi - program kryminalny
15:00 Szpital św. Anny - serial obycz., Polska
16:00 Sędzia Anna Maria Wesołowska - serial sądowy
18:00 Sekrety życia - serial paradokumentalny
19:00 Ukryta prawda - program obyczajowy
20:00 Hotel Paradise - reality show

21:00 Nocny pościg - sens., USA, 2015. Kiedy Mike, syn płatnego mordercy Jimmiego Conlona, staje się celem, Jimmy musi dokonać wyboru między rodziną przestępców, którą wybrał, a prawdziwą rodziną, którą porzucił dawno temu...
23:25 Miss agent - kom., USA, 2000. Szaleniec zagroził atakiem na uczestniczki konkursu piękności. Agent Eric Matthews wpada na genialny pomysł...
01:40 Skok na głęboką wodę - reality show
02:45 Mówię Wam - talk-show
03:55 SOS Ekipy w akcji - program policyjny
04:45 Dorota was urządzi - program lifestylowy

TV 4

06:00 Strażnik Teksasu - film akcji **07:55** Bogaty Dom - Biedny Dom - program paradok. **08:55** Policjantki i Policjanci - serial paradok. **10:55** Na Ratunek 112 - serial obyczajowy **11:55** Dlaczego ja? - serial paradokumentalny **13:55** Trudne sprawy - program obyczajowy **16:55** Łowcy skarbów. Kto da więcej **18:00** Policjantki i Policjanci - serial paradok. **20:00** Uroczysko - serial krym. **20:30** Sprawiedliwi - Wydział Kryminalny - serial policyjny **21:30** Sprawiedliwi. Trójmiasto **22:40** Underworld: Bunt Lykanów - sens., USA, N. Zel., 2009 **00:30** Love Island. Wyspa miłości **01:35** Hardkorowy lombard **02:35** Interwencja - magazyn reporterów **02:55** SuperLudzie - serial o osobach z niepełnosprawnościami **05:30** Telezakupy TV Okazje

TV Trwam

06:50 Dzieci Andersa - Powrót do Afryki **07:55** Poczet Wlk. Polaków **08:00** Inf. dnia **08:15** Wieś to też Polska **09:15** Słowo życia **09:20** Mateczniki Polskości **09:30** Baśniowy teatr lalek **09:55** Św. na każdy dzień **10:00** Inf. dnia **10:15** Rozmowy niedok. **10:55** Blask prawdy **11:20** Stan Bezp. Państwa **11:30** Warto być ojcem **12:00** Regina Coeli **12:03** Inf. dnia **12:20** Niebieskooki Anioł **13:10** Bezpieczna Mama **13:30** Msza św. **14:30** Bohaterowie najdłuższej wojny **15:50** Ma się rozumieć **16:00** Inf. dnia **16:10** Sanktuaria polskie **16:30** Porady Medyczne Bonifratrów **17:00** Świadkowie **17:30** Spotkanie Rodziny Radia Maryja **20:00** Inf. dnia **20:20** Różaniec **20:50** Myśląc Ojczyzna **21:00** Apel Jasnog. **21:20** Inf. dnia **21:40** Polski Punkt Widzenia **22:00** Z wędką nad wodę **22:25** Serce ojca

WTOREK • 12 maja

TVP 1

05:10 Wykrywacz kłamstw - magazyn
05:30 Pytanie dnia - rozmowa
05:50 Reporterzy - magazyn
06:00 Oko na Świat - magazyn
06:25 Akacjowa 38 - serial, 2018
07:00 Transmisja Mszy Świętej
07:30 Kościół z bliska
08:00 Serwis Info; Pogoda Info
08:25 Zaraz wracam - serial, 2026
09:00 Ranczo - serial kom., 2008
10:00 Komisarz Alex - serial krym.
11:00 Ojciec Mateusz - serial
12:00 Serwis Info
12:10 Agrobiznes; Agropogoda
12:40 To się opłaca - magazyn
12:55 Włochy - ostatnie dzikie zakątki - dok., Włochy, 2023
14:00 Złoty chłopak - serial obycz., 2022
15:00 Serwis Info
15:15 Reporterzy - magazyn
15:35 Gra słów. Krzyżówka - teleturniej

16:05 Dziedzictwo - serial, Turcja
17:00 Teleexpress
17:20 Pogoda
17:25 Jaka to melodia? - teleturniej muzyczny
17:55 Klan - telenowela, Polska
18:20 Zaraz wracam - serial, Polska, 2026
18:55 Akacjowa 38 - serial, 2018
19:30 Program inform. 19.30
19:55 Pytanie dnia - rozmowa
20:05 Sport
20:10 Pogoda
20:15 Omnibus - szybcy i mądrzy - teleturniej
21:00 Konkurs Piosenki Eurowizji - koncert
23:40 Rain Man - dram., USA, 1988
01:55 Wiek Adaline - fab., Kan., USA, 2015
03:45 Raport specjalny - mag.

TVP 2

04:30 Na dobre i na złe - serial obyczajowy
05:30 M jak miłość - serial, 2023
06:25 Przystań nad Biblią - program religijny
06:55 Dla niesłyszących - Barwy szczęścia - serial
07:30 Pytanie na śniadanie
11:40 Rosół polski - magazyn kulinarny
12:15 Program
12:30 Koło fortuny - teleturniej
13:15 Panna młoda - serial obycz., Turcja, 2024
14:05 Va Banque - teleturniej
14:35 Na sygnale - serial fabularyzowany
15:05 La Promesa - serial obycz., 2024
16:00 Koło fortuny - teleturniej
16:35 Familiada - teleturniej
17:20 Panna młoda - serial obycz., Turcja, 2024
18:15 Va Banque - teleturniej

18:50 Jeden z dziesięciu - telet.
19:25 Barwy szczęścia - serial obycz., 2025
19:55 Domowe patenty - felieton
20:05 Barwy szczęścia - serial obycz., 2025
20:40 Kulisy serialu „M jak miłość" - felieton
20:55 M jak miłość - serial, Polska, 2026
21:55 Na sygnale - serial fabularyzowany
22:25 Magazyn Ekspresu Reporterów
23:25 Anatomia zła - dram., Polska, 2015
01:30 Chrzciny - fab., Polska, 2021
03:00 Cesaria Evora - dok., Port., 2022
03:55 Rodzinka.pl - serial kom.

TVN

05:40 Uwaga! - program interwencyjny
05:55 Ukryta prawda - program obyczajowy
06:50 Kuchenne rewolucje - program kulinarno-rozrywkowy
07:45 Dzień Dobry TVN - magazyn poranny
11:20 Doradca smaku - program kulinarny
11:25 Kuchenne rewolucje - program kulinarno-rozrywkowy
13:40 Ukryta prawda - 45-letni Dawid zamawia do hotelowego pokoju dziewczynę z ekskluzywnej agencji towarzyskiej. Jest w szoku, kiedy w jego apartamencie zjawia się jego przybrana córka.
16:50 Szpital św. Anny - serial obycz., Polska
17:55 Detektywi - program kryminalny

19:00 Fakty
19:35 Sport
19:45 Pogoda
19:55 Uwaga! - program interwencyjny
20:15 Na Wspólnej - serial obycz., Polska
20:50 The Floor - teleturniej
21:30 Skok na głęboką wodę - reality show
22:40 Kuba Wojewódzki - talk-show
23:40 Superwizjer - magazyn reporterów
00:20 Godzilla i Kong: Nowe imperium - film, USA, Australia, 2024
02:45 The Traitors. Zdrajcy - reality show
04:25 Uwaga! - program interw.
04:45 Szpital św. Anny - serial obycz., Polska

POLSAT

06:00 Nowy dzień
08:30 Malanowski i Partnerzy - serial kryminalny
09:30 Trudne sprawy - program obyczajowy
11:35 Gliniarze - paradokument
14:40 Dlaczego ja? - serial paradokumentalny
15:50 Wydarzenia - program informacyjny
16:15 Pogoda
16:20 Interwencja - magazyn reporterów
16:30 Na Ratunek 112 - serial obyczajowy
17:00 Gliniarze - serial paradokumentalny
18:00 Pierwsza miłość - serial obyczajowy
18:50 Wydarzenia - program informacyjny
19:20 Gość Wydarzeń - rozmowa dnia
19:25 Sport
19:40 Pogoda
19:55 Milionerzy - teleturniej

20:30 Dzień Niepodległości - sens., USA, 1996. W kierunku Ziemi zmierza olbrzymich rozmiarów obiekt z kosmosu. Ekscentryczny informatyk, pracujący dla jednej ze stacji telewizyjnych, David Levinson (Jeff Goldblum) domyśla się, że przybysze z kosmosu planują zniszczenie naszej planety.
23:45 Django - sens., USA, 2012. Pewnego dnia niewolnik Django staje twarzą w twarz z łowcą nagród Kingiem Schultzem...
03:20 Nasz Nowy Dom - program rozrywkowy
04:40 Disco Gramy - program muzyczny
05:25 Telezakupy TV Okazje

TVP Kultura

06:15 Muzyczne poranki - teledyski
06:45 Tamte lata, tamte dni - Marian Opania - magazyn
07:25 Skarb polskich pól - dokument, Polska, 2017
08:00 Wtem - Justyna Bargielska • Szczepan Kopyt - felietony
08:20 Dobry tytuł - magazyn literacki
09:00 Hala odlotów - talk-show
10:00 Jan Serce - serial, 1981
11:15 U Pana Boga za miedzą - kom., Polska, 2009
13:20 Poszukiwacze zaginionych dzieł sztuki: Uchwycić Czanne'a - serial dok., Wlk. Bryt., 2015
14:00 Awatar, czyli zamiana dusz - film TVP, 1964
15:10 Mój Nikifor - dram., Polska, 2004
17:00 Jan Serce - Chłopaki - serial, Polska, 1981

18:15 Mody Polskie - Poznań
18:55 Jan Englert. Spróbuję jeszcze raz pofrunąć - dok., Polska, 2025
20:00 Teatr Telewizji - Kuracja - spektakl teatralny, 2001
21:25 Miss Potter - dram., USA, Wlk. Bryt., 2006
23:10 Demoniczny uśmiech Jacka Nicholsona - dok., Franc., 2018
00:10 W poszukiwaniu dobrego filmu - magazyn
00:40 Ośmiorniczka - sens., Wlk. Bryt., USA, 1983
02:50 Którędy po sztukę - Oskar Dawicki - magazyn
03:00 Tygodnik Kulturalny
03:45 Przystań nad Biblią
04:00 Awatar, czyli zamiana dusz - film TVP, 1964
05:00 Teledyski

TV Puls

06:00 Policjanci z Miami - serial kryminalny
08:00 Kobra - oddział specjalny - Bonrath świętuje 40-lecie służby. Niespodziewanie dochodzi do zamachu. Okazuje się, że ten akt był zemstą handlarza bronią Grundmanna.
10:00 Triumf miłości - serial obyczajowy
12:00 Nie igraj z aniołem - serial obyczajowy
13:00 Wspaniałe stulecie - serial kostiumowy
14:00 Przepis na zbrodnię - serial kryminalny
15:00 Lombard. Życie pod zastaw - paradokument fabularny
17:00 Dzielnica strachu - serial kryminalny
18:00 Lombard. Życie pod zastaw - paradokument fabularny

20:00 Bandyta - akcja, Kan., 2022. Film oparty na historii jednego z najbardziej nieuchwytnych przestępców w historii Kanady. Poza Melem Gibsonem w rolach głównych występują Josh Duhamel, Elisha Cuthbert.
22:25 Zły porucznik - thriller, USA, 2009. Policjant Terence McDonagh (Nicolas Cage) popada w uzależnienie od narkotyków i leków przeciwbólowych...
01:00 Grizzly - akcja, USA, Kan., 2015
02:30 Dzielnica strachu - serial kryminalny
03:35 Lombard. Życie pod zastaw - paradokument
05:00 Dzielnica strachu - serial kryminalny

TVN 7

05:20 Ten moment - program opowiada o ludziach i chwilach, które na zawsze odmieniły ich los
05:55 Szkoła - Marta Mus z siódmej klasy jest zazdrosna o królika swojego chłopaka. Uczeń przyniósł zwierzę do szkoły na prezentację podczas lekcji biologii...
08:45 Ukryta prawda - program obyczajowy
11:55 W-11 Wydział Śledczy - program kryminalny
14:00 Detektywi - program kryminalny
15:00 Szpital św. Anny - serial obycz., Polska
16:00 Sędzia Anna Maria Wesołowska - serial sądowy
18:00 Sekrety życia - serial paradokumentalny
19:00 Ukryta prawda - program obyczajowy

20:00 Hotel Paradise - reality show
21:00 Kod dostępu - sens., USA, 2001
23:10 Wcielenie - horror, USA, Chiny, 2021. Madison jest sparaliżowana przez wizje makabrycznych morderstw, a jej męka pogłębia się, gdy odkrywa, że te sny na jawie są tak naprawdę przerażającą rzeczywistością.
01:25 Hotel Paradise - reality show
02:25 Żyjąc z potworem - historie ludzi mieszkających z zabójcą
03:25 SOS Ekipy w akcji - program policyjny
04:15 Dorota was urządzi - program lifestylowy

TV 4

06:00 Strażnik Teksasu - film akcji **07:55** Bogaty Dom - Biedny Dom - program paradok. **08:55** Policjantki i Policjanci **10:55** Na Ratunek 112 - serial obyczajowy **11:55** Dlaczego ja? - serial paradok. **13:55** Trudne sprawy - program obyczajowy **16:55** Łowcy skarbów. Kto da więcej **18:00** Policjantki i Policjanci - serial paradok. **20:00** Uroczysko - serial krym. **20:30** Sprawiedliwi - Wydział Kryminalny - serial policyjny **21:30** Sprawiedliwi. Trójmiasto **22:40** Wyniszczenie - sens., Tajland., Wlk. Bryt., USA, 2018 **00:20** Love Island. Wyspa miłości - reality show **01:25** Hardkorowy lombard **02:25** Interwencja - magazyn reporterów **02:55** SuperLudzie - serial o osobach z niepełnosprawnościami **05:30** Telezakupy TV Okazje

TV Trwam

09:55 Św. na każdy dzień **10:00** Inf. dnia **10:15** Jak my to widzimy **10:45** Zew natury **11:00** Mocni w Wierze **11:35** Słowo życia **11:40** Ma się rozumieć **11:50** Św. na każdy dzień **12:00** Regina Coeli **12:03** Inf. dnia **12:20** Śladami Powstania Styczniowego na Podlasiu **13:05** Leśni zapylacze **13:30** Msza św. **14:30** Cysters **15:00** Ratuję człowieka. Ludzie Kościoła wobec Zagłady **15:50** Ma się rozumieć **16:00** Inf. dnia **16:10** Jestem mamą **16:25** Przyroda w Obiektywie **16:40** Zdrowie z Bożej Apteki **17:00** Wierzę w Boga **17:30** Rajd Katyński **17:55** Poczet Wlk. Polaków **18:00** Regina Coeli **18:05** Inf. dnia **18:15** Rozmowy niedok. **19:25** Św. na każdy dzień **19:30** Każdy maluch to potrafi **19:45** Modlitwa z udziałem dzieci **20:00** Inf. dnia **20:20** Różaniec **20:50** Myśląc Ojczyzna **21:00** Apel Jasnog. **21:20** Inf. dnia

eprasa.pl 06f4f75dbe

ŚRODA • 13 maja

TVP 1

05:10 Wykrywacz kłamstw
05:30 Pytanie dnia - rozmowa
05:50 Reporterzy - magazyn
06:00 Oko na Świat - magazyn
06:25 Akacjowa 38 - serial, 2018
07:00 Transmisja Mszy Świętej
07:30 Rodzina (nie od) święta - magazyn
08:00 Serwis Info
08:25 Zaraz wracam - serial, 2026
09:00 Ranczo - serial kom., 2008
10:05 Komisarz Alex - serial krym.
11:00 Ojciec Mateusz - serial
12:00 Serwis Info
12:10 Agrobiznes; Agropogoda
12:40 Magazyn Rolniczy
12:55 Włochy - ostatnie dzikie zakątki - dok., Włochy, 2023
14:00 Złoty chłopak - serial, 2022
15:00 Serwis Info
15:15 Reporterzy - magazyn
15:35 Gra słów. Krzyżówka - teleturniej
16:05 Dziedzictwo - serial, Turcja

17:00 Teleexpress
17:20 Pogoda
17:25 Jaka to melodia? - teleturniej muzyczny
17:55 Klan - telenowela, Polska
18:20 Zaraz wracam - serial, 2026
18:55 Akacjowa 38 - serial, 2018
19:30 Program inform. 19.30
19:55 Pytanie dnia - rozmowa
20:10 Sport
20:15 Pogoda
20:30 Omnibus - szybcy i mądrzy - teleturniej
21:20 Afera Thomasa Crowna - fab., USA, 1999
23:25 Zemsta - kom., Polska, 2002 ●
01:10 Gry uliczne - sens., Polska, 1996
02:55 Magazyn Ekspresu Reporterów
03:55 Film dokumentalny

TVP 2

04:25 Na dobre i na złe - serial
05:20 M jak miłość - serial, Polska, 2023
06:10 Przystań nad Biblią - program religijny
06:25 Pożyteczni.pl - magazyn
06:55 Dla niesłyszących - Barwy szczęścia - serial obycz., 2025
07:30 Pytanie na śniadanie
08:45 Serwis Info
10:20 Pytanie na śniadanie
11:40 Gwiazdorska kuchnia Ani - magazyn kulinarny
12:15 Program
12:30 Koło fortuny - teleturniej
13:15 Panna młoda - serial obycz., Turcja, 2024
14:05 Va Banque - teleturniej
14:35 Na sygnale - serial fabularyzowany
15:05 La Promesa - serial obycz.
15:50 Domowe patenty - felieton

16:00 Koło fortuny - teleturniej
16:35 Familiada - teleturniej
17:20 Panna młoda - serial obycz., Turcja, 2024
18:15 Va Banque - teleturniej
18:50 Jeden z dziesięciu - telet.
19:25 Barwy szczęścia - serial obycz., 2025
20:40 Przepis dnia
20:55 Na dobre i na złe - serial, Polska, 2026
21:55 Na sygnale - serial fabularyzowany
22:55 Francuska ruletka - serial krym., Belgia, Franc., 2023
23:55 Jesień w Nowym Jorku - obycz., USA, 2022
01:25 Okrutna miłość - serial, Wlk. Bryt., 2025
02:20 Dzieci duchy - dok., Franc., 2023
03:35 Rodzinka.pl - serial kom.

TVN

05:40 Uwaga! - program interwencyjny
05:55 Ukryta prawda - program obyczajowy
06:50 Kuchenne rewolucje - program kulinarno-rozrywkowy
07:45 Dzień Dobry TVN - magazyn poranny
11:20 Doradca smaku - program kulinarny
11:25 Kuchenne rewolucje - program kulinarno-rozrywkowy
13:40 Ukryta prawda - 38-letnia Malwina budzi się w szpitalu. W nocy jej dom stanął w płomieniach. Uratował ją nowy sąsiad, Michał.
16:50 Szpital św. Anny - serial obycz., Polska
17:55 Detektywi - program kryminalny
19:00 Fakty
19:35 Sport
19:45 Pogoda

19:55 Uwaga! - program interwencyjny
20:15 Na Wspólnej - serial obycz., Polska
20:50 The Floor - teleturniej
21:30 Królowa przetrwania - reality show
22:55 Idealny facet dla mojej dziewczyny - kom., Polska, 2009
01:30 Niebezpieczni dżentelmeni - kom., Polska, 2022
03:45 Największe polskie katastrofy: Prom Heweliusz - program dokumentalny
04:45 Uwaga! - program interwencyjny
05:00 Jak to jest zrobione - serial popularnonaukowy, Kanada

POLSAT

06:00 Nowy dzień
08:30 Malanowski i Partnerzy - serial kryminalny
09:30 Trudne sprawy - program obyczajowy
11:35 Gliniarze - serial paradokumentalny
14:40 Dlaczego ja? - serial paradokumentalny
15:50 Wydarzenia - program informacyjny
16:15 Pogoda
16:20 Interwencja - magazyn reporterów
16:30 Na Ratunek 112 - serial obyczajowy
17:00 Gliniarze - serial paradokumentalny
18:00 Pierwsza miłość - serial obyczajowy
18:50 Wydarzenia - program informacyjny
19:15 Gość Wydarzeń - rozmowa dnia
19:30 Sport
19:40 Pogoda

19:55 Milionerzy - teleturniej
20:30 Bez pudru czyli Kabaret plus...
21:50 Komediowa środa - Wkręceni - kom., Polska, 2013. Głównym bohaterem jest sympatyczny Ślązak Franek Szpak „Franczesko" (Piotr Adamczyk), który - mimo wrodzonego wdzięku osobistego - nie ma szczęścia w miłości. Gdy nieoczekiwanie, w wyniku zwolnień grupowych, straci pracę, otrzyma kolejny cios - porzuci go ukochana...
23:55 Dzień Niepodległości - sens., USA, 1996
03:10 Nasz Nowy Dom - program rozrywkowy
04:40 Disco Gramy
05:25 Telezakupy TV Okazje

TVP Kultura

06:15 Muzyczne poranki
06:50 Tamte lata, tamte dni - Jerzy Bończak - magazyn
07:30 Podróże z historią - Śląsk nieoczywisty - dok., 2017
08:05 Wtem - Julia Fiedorczuk • Szczepan Kopyt - feliet.
08:20 Porozmawiajmy szczerze - Jacek Poniedziałek
09:00 Tygodnik Kulturalny
10:00 Jan Serce - serial, 1981
11:15 Awatar, czyli zamiana dusz - film TVP, 1964
12:30 Mój Nikifor - dram., Polska, 2004
14:20 Kant - doświadczenie wolności - dok., Niemcy
15:30 Tydzień - magazyn
17:10 Jan Serce - - serial, 1981
18:10 Dobre strony - Bovska i Michał Sikorski - reportaż
18:30 Informacje kulturalne - magazyn
18:55 Reżyserzy - Stephen Frears - dok., Wlk. Bryt., 2018

19:45 Andrzej Wajda - Notatki - Grażyna Szapołowska - reportaż
20:00 Wilkołak - fab., Niemcy, Polska, Niderl., 2018
21:40 Przygody Sherlocka Holmesa - Lekarz i jego pacjent - serial, 1984
22:50 Scena muzyczna - RGG Trio - koncert, 2020
23:50 Hala odlotów - talk-show
00:40 Miss Potter - dram., USA, Wlk. Bryt., 2006
02:15 Informacje kulturalne
02:35 Demoniczny uśmiech Jacka Nicholsona - dok., Franc., 2018
03:35 W kogo ja się wrodziłem? - film TVP, 2001
04:40 Co mówią lekarze - film krótkometrażowy, 2009
05:05 Teledyski

TV Puls

06:00 Policjanci z Miami - serial
08:00 Kobra - oddział specjalny - Stróże prawa nie mogą dojść do siebie po tragicznym wydarzeniu. Jednak postanawiają zrobić wszystko, by złapać przestępcę. Czy im się uda?
10:00 Triumf miłości - serial. Maria Desamparada, wychowana w sierocińcu, rozpoczyna karierę jako modelka w prestiżowym domu mody prowadzonym przez Victorię Sandoval...
12:00 Nie igraj z aniołem - serial obyczajowy
13:00 Wspaniałe stulecie - serial kostiumowy
14:00 Przepis na zbrodnię - serial kryminalny
15:00 Lombard. Życie pod zastaw - paradokument
17:00 Dzielnica strachu - serial
18:00 Lombard. Życie pod zastaw - paradokument

20:00 Mizantrop - thriller, USA, 2023. Od lat seryjny morderca pozostaje nieuchwytny, a jego zbrodnie sieją grozę. Zdesperowany szef FBI Geoffrey Lammark (Ben Mendelsohn) rekrutuje młodą, obiecującą policjantkę Eleanor Falco (Shailene Woodley).
22:20 Księga luster - thriller, Australia, USA, 2024
00:25 Miłość, seks & pandemia - obycz., Polska, 2022
02:55 Dzielnica strachu - serial kryminalny
03:55 Menu na miarę - program kulinarny
04:35 Taki jest świat - przegląd wydarzeń z całego globu.
05:00 Dzielnica strachu - serial

TVN 7

05:20 Ten moment - program opowiada o ludziach i chwilach, które na zawsze odmieniły ich los
05:55 Szkoła - Gimnazjalistki z 3c są gnębione przez złośliwą koleżankę. Nastolatki coraz bardziej boją się Emmy i jej szyderczych komentarzy...
08:45 Ukryta prawda - program obyczajowy
11:55 W-11 Wydział Śledczy - program kryminalny
14:00 Detektywi - program kryminalny
15:00 Szpital św. Anny - serial obycz., Polska
16:00 Sędzia Anna Maria Wesołowska - serial sądowy
18:00 Sekrety życia - serial paradokumentalny
19:00 Ukryta prawda - program obyczajowy
20:00 Hotel Paradise - reality show

21:00 W sieci kłamstw - sens., USA, 2008. Były dziennikarz, agent CIA udaje się do Jordanii, gdzie ma wraz z miejscowymi służbami specjalnymi schwytać działacza Al Kaidy.
23:40 MachoCry Macho - obycz., USA, 2021. Spokojne życie historia emerytowanego hodowcy koni diametralnie się zmienia, gdy dostaje zlecenie od byłego szefa. Musi za wszelką cenę sprowadzić do domu jego syna.
01:55 Hotel Paradise - reality show
02:55 Żyjąc z potworem - historie ludzi mieszkających z zabójcą
03:50 Fachowcy - paradokument
04:30 Dorota was urządzi - program lifestylowy

TV 4

06:00 Strażnik Teksasu - film akcji **07:55** Bogaty Dom - Biedny Dom - program paradok. **08:55** Policjantki i Policjanci - serial paradok. **10:55** Na Ratunek 112 - serial obyczajowy **11:55** Dlaczego ja? - serial paradokumentalny **13:55** Trudne sprawy - program obyczajowy **16:55** Łowcy skarbów. Kto da więcej **18:00** Policjantki i Policjanci - serial paradok. **20:00** Uroczysko - serial krym. **20:30** Sprawiedliwi - Wydział Kryminalny - serial policyjny **21:30** Sprawiedliwi. Trójmiasto **22:40** Pamięć absolutna - sens., USA, 1990 **00:55** Love Island. Wyspa miłości - reality show **02:00** Hardkorowy lombard **02:30** Interwencja - magazyn reporterów **02:55** Śmierć na 1000 sposobów **03:25** Lubię disco! **04:25** Top 10 - Lista Przebojów **05:30** Telezakupy

TV Trwam

09:30 Sanktuaria polskie **09:50** Św. na każdy dzień **10:00** Audiencja Generalna Ojca Św. Leona XIV z Watykanu **11:10** Mateczniki Polskości **11:25** Jestem mamą **11:40** Myśląc Historia **11:50** Odnaleźć siebie **12:00** Regina Coeli **12:03** Inf. dnia **12:20** Zuzela - tu wszystko się zaczęło **13:00** Fatima - orędzie na dziś **13:30** Msza św. **14:30** Powołani **15:00** Cudowne ocalenie Jana Pawła II **15:25** Przywróceni do życia **15:50** Ma się rozumieć **16:00** Inf. dnia **16:10** Na zdrowie **16:30** Pastuszkowie z Fatimy **17:00** Po stronie prawdy **17:55** Poczet Wlk. Polaków **18:00** Regina Coeli **18:05** Inf. dnia **18:15** Rozmowy niedok. **19:20** Odnaleźć siebie **19:30** Bóg z nami **19:45** Modlitwa z udziałem dzieci **20:00** Inf. dnia **20:20** Różaniec **20:50** Myśląc Ojczyzna **21:00** Apel Jasnog. **21:20** Inf. dnia **21:40** Polski Punkt Widzenia

CZWARTEK • 14 maja

TVP 1

05:10 Wykrywacz kłamstw
05:30 Pytanie dnia - rozmowa
05:50 Reporterzy - magazyn
06:00 Oko na Świat - magazyn
06:25 Akacjowa 38 - serial, 2018
07:00 Transmisja Mszy Świętej
07:30 Pełnia Wiary - magazyn
08:00 Serwis Info; Pogoda Info
08:30 Zaraz wracam - serial, 2026
09:05 Ranczo - serial kom., 2008
10:05 Komisarz Alex - serial krym.
11:00 Ojciec Mateusz - serial
12:00 Serwis Info
12:10 Agrobiznes; Agropogoda
12:40 Program rolny
12:55 Natura w Jedynce - Włochy - ostatnie dzikie zakątki - dok., Włochy, 2023
14:00 Złoty chłopak - serial obycz., 2022
15:00 Serwis Info
15:15 Reporterzy - magazyn
15:35 Gra słów. Krzyżówka - teleturniej

16:05 Dziedzictwo - serial, Turcja
17:00 Teleexpress
17:20 Pogoda
17:25 Jaka to melodia? - teleturniej muzyczny
17:55 Klan - telenowela, Polska
18:20 Zaraz wracam - serial, 2026
18:55 Akacjowa 38 - serial, Hiszp., 2018
19:30 Program inform. 19.30
19:55 Pytanie dnia - rozmowa
20:05 Sport
20:15 Omnibus - szybcy i mądrzy - teleturniej
21:00 Konkurs Piosenki Eurowizji - koncert, 2026
23:35 Sprawa dla reportera
00:30 Powrót - serial, 2022
01:25 Rain Man - dram., USA, 1988
03:40 Sprawa dla reportera

TVP 2

04:30 Na dobre i na złe - serial obyczajowy
05:30 M jak miłość - serial, Polska, 2023
06:25 Operacja zdrowie - magazyn medyczny
06:55 Dla niesłyszących - Barwy szczęścia - serial obycz., 2025
07:30 Pytanie na śniadanie - magazyn poranny
11:40 Dzień z życia artysty - Aga Zaryan - magazyn
12:15 Program
12:30 Koło fortuny - teleturniej
13:15 Panna młoda - serial obycz., Turcja, 2024
14:05 Va Banque - teleturniej
14:35 Na sygnale - serial fabularyzowany
15:05 La Promesa - serial obycz., 2024
16:00 Koło fortuny - teleturniej
16:35 Familiada - teleturniej

17:20 Panna młoda - serial obycz., Turcja, 2024
18:15 Va Banque - teleturniej
18:50 Jeden z dziesięciu - telet.
19:25 Barwy szczęścia - serial obycz., 2025
19:55 Domowe patenty - felieton
20:05 Barwy szczęścia - serial obycz., 2025
20:40 Tak to leciało - teleturniej muzyczny
21:40 Niepewne sytuacje - program rozrywkowy
22:10 Zaćmienie - serial krym., Franc., 2024
00:05 Rodzinka.pl - serial komediowy
00:35 Anatomia zła - dram., Polska, 2015
02:40 Akacjowa 38 - - serial kostiumowy

TVN

05:40 Uwaga! - program interwencyjny
05:55 Ukryta prawda - program obyczajowy
06:50 Kuchenne rewolucje - program kulinarno-rozrywkowy
07:45 Dzień Dobry TVN - magazyn poranny
11:20 Doradca smaku - program kulinarny
11:25 Kuchenne rewolucje - program kulinarno-rozrywkowy
13:40 Ukryta prawda - 42-letnia Anna odkrywa, że jej mąż Dariusz od kilku miesięcy ma romans. Kobieta nie jest w stanie mu wybaczyć i informuje go, że odchodzi.
16:50 Szpital św. Anny - serial obycz., Polska
17:55 Detektywi - program kryminalny
19:00 Fakty
19:35 Sport

19:45 Pogoda
19:55 Uwaga! - program interwencyjny
20:15 Na Wspólnej - serial obycz., Polska
20:50 The Floor - teleturniej
21:30 Kuchenne rewolucje - program kulinarno-rozrywkowy
22:40 Na twoim miejscu - kom., Polska, 2023
00:45 Skok na głęboką wodę - reality show
01:50 Szpital św. Anny - serial obycz., Polska
02:50 Uwaga! - program interwencyjny
03:05 CSI: Kryminalne zagadki Las Vegas - serial, USA
05:05 Jak to jest zrobione - serial popularnonaukowy, Kanada

POLSAT

06:00 Nowy dzień
08:30 Malanowski i Partnerzy - Do agencji Malanowskiego przychodzi Anna Pilawska. Niepokoi się o swoją siostrę Marię, która od jakiegoś czasu spędza całe noce poza domem i sprawia wrażenie, jakby się czegoś śmiertelnie bała.
09:30 Trudne sprawy - program obyczajowy
11:35 Gliniarze - paradokument
14:40 Dlaczego ja? - serial paradokumentalny
15:50 Wydarzenia - program informacyjny
16:15 Pogoda
16:20 Interwencja - magazyn reporterów
16:30 Na Ratunek 112 - serial obyczajowy
17:00 Gliniarze - serial paradokumentalny
18:00 Pierwsza miłość - serial obyczajowy

18:50 Wydarzenia - program informacyjny
19:20 Gość Wydarzeń
19:25 Sport; Pogoda
19:55 Milionerzy - teleturniej
20:30 Nasz Nowy Dom - program rozrywkowy
21:50 Zabij mnie kochanie - kom., Polska, 2024
23:55 Jerry Maguire - obycz., USA, 1996. Jerry Maguire (Tom Cruise) jest jednym z najlepszych agentów pośredniczących między wybitnymi sportowcami i klubami. Pewnego dnia traci wszystko... ●
02:55 Nasz Nowy Dom - program rozrywkowy
04:40 Disco Gramy - program muzyczny
05:25 Telezakupy TV Okazje

TVP Kultura

06:15 Muzyczne poranki
06:40 Tamte lata, tamte dni - Marta Lipińska - magazyn
07:15 Baśń o wodzie - dokument, Polska, 2017
07:50 Wtem - Magdalena Bielska • Kamila Janiak - felietony
08:00 Przystań nad Biblią
08:15 Informacje kulturalne
08:45 Kolekcja - felieton
09:05 Niedziela z... twórczością Marii Czubaszek
10:00 Jan Serce - Raz kozie śmierć - serial, Polska, 1981
11:05 Tydzień - magazyn
12:45 Co mówią lekarze - film krótkometrażowy, 2009
13:25 Każde dotknięcie zostawia ślad. Alina Szapocznikow - dok., Polska, 2009
14:30 Dwa księżyce - obycz., Polska, 1993
16:55 Jan Serce - serial, 1981
18:05 Wydarzenie aktualne

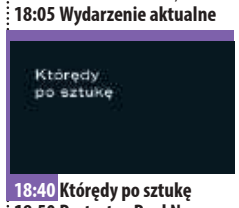

18:40 Którędy po sztukę
18:50 Portrety - Paul Newman - dokument, Franc., 2022
20:00 Człowiek z marmuru - dram., Polska, 1976
22:55 Hala odlotów - 199 - talk-show
23:55 Dzień, w którym umarła gwiazda rocka - Michael Hutchence - dok., Wlk. Bryt., 2018
00:20 Video Killed the Radio Star - AC, DC - Wlk. Bryt., 2010
00:50 Wilkołak - fab., Niemcy, Polska, Niderl., 2018
02:20 Scena muzyczna - RGG Trio - koncert, 2020
03:10 Dzień z życia artysty - Aga Zaryan - magazyn
03:40 Jak to się mówi, czyli Kasia u Bralczyka - mag.

TV Puls

06:00 Policjanci z Miami - serial kryminalny
08:00 Kobra - oddział specjalny - Semir zostaje uwięziony w płomieniach na stacji benzynowej. Ratuje go jednak strażak Tommy, który jak się okazuje jest nowym chłopakiem Susanne.
10:00 Triumf miłości - serial obyczajowy
12:00 Nie igraj z aniołem - serial obyczajowy
13:00 Wspaniałe stulecie - serial kostiumowy
14:00 Przepis na zbrodnię - serial kryminalny
15:00 Lombard. Życie pod zastaw - paradokument fabularny
17:00 Dzielnica strachu - serial kryminalny
18:00 Lombard. Życie pod zastaw - paradokument fabularny

20:00 Iluzja - akcja, USA, Franc., 2013. „Czterej jeźdźcy" to grupa iluzjonistów. Podczas swoich spektakli napadają na skarbce największych bogaczy, a zyski dzielą między zebraną publiczność.
22:10 Córka prezydenta - kom., USA, 2004
00:10 Johnny English - kom., Wlk. Bryt., 2003
02:00 Dzielnica strachu - serial kryminalny
03:00 Lombard. Życie pod zastaw - paradokument
04:00 Menu na miarę - program kulinarny
04:20 Taki jest świat - przegląd wydarzeń z całego globu.
05:00 Dzielnica strachu - serial kryminalny

TVN 7

05:20 Ten moment - program opowiada o ludziach i chwilach, które na zawsze odmieniły ich los
05:55 Szkoła - Gimnazjalistka Honorata Widera jest bita i terroryzowana przez brata. Koleżanki pomagają jej znaleźć chłopaka, który stanąłby w jej obronie.
08:45 Ukryta prawda - program obyczajowy
11:55 W-11 Wydział Śledczy - program kryminalny
14:00 Detektywi - program kryminalny
15:00 Szpital św. Anny - serial obycz., Polska
16:00 Sędzia Anna Maria Wesołowska - serial sądowy
18:00 Sekrety życia - serial paradokumentalny
19:00 Ukryta prawda - program obyczajowy
20:00 Hotel Paradise - reality show

21:00 Miss agent II: Uzbrojona i urocza - komedia, USA, 2005. Znajomi agentki Gracie Hart zostali porwani. Gdy przybywa ona na miejsce zdarzenia orientuje się, że agenci FBI niewiele robią w tej sprawie. Gracie przejmuje prowadzenia dochodzenia.
23:25 Notre-Dame płonie - katastrof., Franc., Włochy, Wlk. Bryt., USA, 2022
01:45 Hotel Paradise - reality show
02:45 Żyjąc z potworem - historie ludzi mieszkających z zabójcą
03:40 SOS Ekipy w akcji - program policyjny
04:30 Dorota was urządzi - program lifestylowy

TV 4

06:00 Strażnik Teksasu - film akcji **07:55** Bogaty Dom - Biedny Dom - program paradok. **08:55** Policjantki i Policjanci - serial paradok. **10:55** Na Ratunek 112 - serial obyczajowy **11:55** Dlaczego ja? - serial paradokumentalny **13:55** Trudne sprawy - program obyczajowy **16:55** Łowcy skarbów. Kto da więcej **18:00** Policjantki i Policjanci - serial paradok. **20:00** Uroczysko - serial kryminalny **20:30** Sprawiedliwi - Wydział Kryminalny - serial policyjny **21:30** Sprawiedliwi. Trójmiasto - serial kryminalny **22:40** Braterstwo wilków - sens., Franc., 2001 **01:50** Love Island. Wyspa miłości - reality show **02:55** Śmierć na 1000 sposobów **03:25** Lubię disco! **04:25** Top 10 - Lista Przebojów **05:30** Telezakupy TV Okazje

TV Trwam

09:30 Warkocz królewny Wisły **09:45** Oświadczenie Fundacji Lux Veritatis **10:00** Inf. dnia **10:15** Rozmowy niedok. **11:25** Myśląc Ojczyzna **11:35** Przyroda i ludzie **12:00** Regina Coeli **12:03** Inf. dnia **12:20** Wykłady z kongresu **12:50** Mateczniki Polskości **13:00** Perły polskiego krajobrazu **13:20** Przegląd Tyg. „Niedziela" **13:30** Msza św. **14:30** Misja Szczecin-Kipsing **15:00** Po stronie prawdy **15:50** Ma się rozumieć **16:00** Inf. dnia **16:10** Z wędką nad wodę **16:35** Sól ziemi **17:05** Akademia pro-life **17:30** Odpowiedzialni za Kościół **17:55** Poczet Wlk. Polaków **18:00** Regina Coeli **18:05** Inf. dnia **18:15** Rozmowy niedok. **19:25** Św. na każdy dzień **19:30** Każdy maluch to potrafi **19:45** Modlitwa z udziałem dzieci **20:00** Inf. dnia **20:20** Różaniec **20:50** Głos Polski **21:00** Apel Jasnog. **21:20** Inf. dnia

eprasa.pl 06f4f75dbe

Nagrodzono najlepszych polonistów

POWIAT

W środę, 29 kwietnia, odbył się finał XXII Powiatowego Konkursu Polonistycznego i uroczyste wręczenie nagród. To wydarzenie na stałe wpisało się w kalendarz edukacyjny naszego powiatu i ma na celu promowanie kultury języka polskiego i dbałości o poprawność językową oraz rozwijanie talentów literackich wśród młodzieży.

W tegorocznej edycji udział wzięli uczniowie z ośmiu szkół powiatu strzelińskiego, wyłonieni wcześniej w eliminacjach szkolnych. Nad prawidłowym przebiegiem konkursu oraz oceną prac czuwała komisja pod przewodnictwem Leokadii Pawliszak. Jak podkreślono podczas podsumowania, uczestnicy musieli zmierzyć się z wymagającymi testami gramatycznymi oraz zadaniami pisemnymi, które wymagały nie tylko wiedzy, ale także dojrzałości interpretacyjnej i swobody w posługiwaniu się językiem.

Laureaci zostali wyłonieni w dwóch kategoriach wiekowych.

W kategorii klas IV–VI pierwsze miejsce zdobyła Oliwia Majewska z ZSP w Borowie. Drugie miejsce zajęła Antonina Chlebosz z PSP nr 3 w Strzelinie, a trzecie Lena Kuta z PSP nr 5 w Strzelinie. Wyróżnienia otrzymały Julia Grabowiecka z PSP w Borku Strzelińskim oraz Wiktoria Sawicka z ZSP w Borowie.

W kategorii klas VII–VIII zwyciężyła Liwia Ladorska z PSP nr 5 w Strzelinie. Drugie miejsce zajęła Patrycja Kunysz, również z PSP nr 5, a trzecie Liliana Wysocka z ZSP w Borowie.

Organizatorzy podkreślili wysoki poziom tegorocznej edycji i zaangażowanie uczestników. Podziękowania skierowano także do sponsorów, którzy wsparli organizację konkursu i ufundowali nagrody. Byli to: burmistrz Miasta i Gminy Strzelin Dorota Pawnuk, Rada Rodziców przy PSP nr 5, Roman Nowacki (Przewozy Osobowo-Sanitarne), Wojciech Nowacki (firma N-Movere), Tomasz Kozuń (firma budowlana TOM) oraz Józef Pawlicki (Kino Grażyna).

Pamiątkowe zdjęcie uczestników i organizatorów konkursu. Fot. Publiczna Szkoła Podstawowa nr 5 im. Bolka I Świdnickiego w Strzelinie

Konkurs został objęty honorowym patronatem burmistrz Doroty Pawnuk.

Na zakończenie organizatorzy pogratulowali wszystkim uczestnikom, wręczyli im pamiątkowe dyplomy, a najlepsi otrzymali nagrody książkowe. Już teraz organizatorzy zapraszają do udziału w kolejnej edycji wydarzenia za rok.

AK

Koncert muzyki dawnej

STRZELIN

Już 30 maja odbędzie się koncert w ramach 35. Międzynarodowego Festiwalu „Maj z muzyką dawną". Koncert będzie miał miejsce w kościele pw. Podwyższenia Krzyża Świętego w Strzelinie o godzinie 16:00. W świątyni wystąpi zespół Duo Des Reveurs, a wnętrze wypełnią brzmienia wiolonczeli barokowej, wiolonczeli piccolo i klawesynu.

Wnętrze kościoła wypełnią brzmienia instrumentów

Wydarzenie po raz kolejny przeniesie uczestników w czasie, oferując niezapomniany koncert w tym historycznym miejscu. W ramach festiwalu koncerty odbędą się także we Wrocławiu i Żórawinie. Organizatorem wydarzenia jest Ośrodek Kultury i Sztuki we Wrocławiu, który już teraz zaprasza mieszkańców powiatu strzelińskiego do wspólnego przeżywania tych magicznych chwil.

MD

Zespół Szkół Ogólnokształcących w Strzelinie

OGŁASZA NABÓR DO PIERWSZYCH KLAS

Liceum Ogólnokształcącego im. Marii Skłodowskiej-Curie w Strzelinie, ul. Jana Pawła II 23

NA ROK SZKOLNY 2026/2027

Oferujemy:
- edukację na najwyższym poziomie
- bardzo dobre przygotowanie do egzaminów maturalnych
- bezpieczeństwo
- nowoczesne metody nauczania
- przyjazną atmosferę sprzyjającą uczeniu się

Proponowane profile klas:
- **KL. 1A – KLASA PRZYRODNICZO-MEDYCZNA** – klasa z rozszerzonym programem nauczania z biologii oraz do wyboru: chemii, fizyki lub geografii, z realizacją innowacji: „Fizyka medyczna" i „Język obcy dla przyrodników" jako przedmioty uzupełniające;
- **KL. 1B – KLASA HUMANISTYCZNO-DZIENNIKARSKA** – klasa z rozszerzonym programem nauczania z języka polskiego, historii i do wyboru WOS-u lub geografii; z realizacją innowacji: „Świat mediów w teorii i praktyce" – na zajęciach dodatkowych, nieobowiązkowych;
- **KL. IC – KLASA POLITECHNICZNA** – z rozszerzonym programem nauczania z matematyki, języka obcego (języka angielskiego lub niemieckiego) oraz do wyboru: z fizyki lub informatyki; z realizacją innowacji: „Z matematyką na studia" – na zajęciach dodatkowych, nieobowiązkowych;
- **KL. 1D – KLASA LINGWISTYCZNO-BIZNESOWA** – klasa z rozszerzonym programem nauczania z języka obcego, matematyki lub języka polskiego (do wyboru ucznia) oraz biznesu i zarządzania.

Więcej informacji na: **www.lostrzelin.pl** lub pod numerem telefonu 71 39 21 364

Przyjdź do nas! Zostań naszym uczniem! Przekonaj się, że jesteśmy najlepsi!

eprasa.pl 06f4f75dbe

W „Bezpiecznej Przystani" będą małe grupy i sale dostosowane do potrzeb dzieci

Nowe przedszkole dla dzieci z autyzmem w Strzelinie

W Strzelinie powstaje nowa placówka edukacyjna, ukierunkowana przede wszystkim na pracę z dziećmi z autyzmem. To odpowiedź na rosnące potrzeby rodziców, którzy coraz częściej poszukują indywidualnego podejścia, dostosowanego do możliwości i uzdolnień swoich dzieci. O założeniach ośrodka rozmawiamy z jego twórczyniami - Justyną Nieścieronek i Anną Chamuczyńską.

STRZELIN

Co skłoniło Panie do otwarcia nowego przedszkola? Czym ta placówka ma różnić się od tych, które już istnieją w gminie Strzelin?

Justyna Nieścieronek: - Na co dzień prowadzę gabinet Integracji Sensorycznej w Strzelinie. Spotykam rodziców i ich dzieci, które borykają się z różnymi trudnościami: autyzmem, ADHD, z niepełnosprawnością intelektualną. Pomysł, aby stworzyć miejsce, które łączyłoby edukację z terapią w zasadzie nie jest nowy i nie jest mój. Taką potrzebę sygnalizowali rodzice. Proszę wyobrazić sobie dzień rodzica, który jest odpowiedzialny za rozwój dziecka neuroatypowego. Każdego dnia łączy pracę z walką o zapewnienie swojemu dziecku dostępu do terapii, które usprawniają jego rozwój. To ciągłą troska o to, czy będzie miejsce na terapii, czy będzie mnie na nią stać, czy moje dziecko poczuje się tam dobrze i będzie współpracować z terapeutą.

Czy takich miejsc brakuje w naszym powiecie?

Anna Chamuczyńska: - Uważam, że placówki oświatowe starają się stanąć na wysokości zadania i pracuje w nich coraz więcej specjalistów. Przykładem wspaniale funkcjonującego ośrodka jest Stowarzyszenie Świętego Celestyna w Mikoszowie. Ale dostosowanie do potrzeb uczniów to ciągły proces i rozwój, więc dziś typowe przedszkole nie jest w stanie kompleksowo zabezpieczyć potrzeb dzieci.

Przy ul. Kamiennej 3 w Strzelinie powstaje nowe przedszkole dla dzieci z autyzmem. O założeniach ośrodka rozmawiamy z jego twórczyniami - Justyną Nieścieronek (po prawej) i Anną Chamuczyńską

Dziecko mające orzeczenie o potrzebie kształcenia specjalnego często trafia do dużej grupy przedszkolnej, w której się nie odnajduje. W „Bezpiecznej Przystani" będą małe grupy oraz sale dostosowane do potrzeb dzieci mających trudności w odbiorze bodźców sensorycznych i koncentracji. Chcę zapewnić im poczucie bezpieczeństwa, m.in. poprzez tworzenie w każdej klasie kącików wyciszających. Przedszkole zapewni im klasyczną edukację i odpowiednie terapie w godzinach funkcjonowania przedszkola.

W ten sposób wyciągamy pomocną dłoń również do rodziców. Chcemy, aby odzyskali część swojego dnia, aby nie pędzili na kolejne zajęcia, nie troszczyli się o nie.

Skoro wiemy już, skąd wziął się pomysł, przejdźmy do tego, co oferuje Wasze przedszkole. Jakie formy terapii będą dostępne?

Justyna Nieścieronek: - Mamy wizję, w której każdy z naszych podopiecznych otoczony jest opieką wynikającą z jego potrzeb i opinii Poradni Pedagogiczno-Psychologicznej. Jeśli dziecko reaguje silnie na głośne, niezrozumiałe dźwięki lub np. na dotyk reaguje jak na ból, nie lubi się przytulać lub przeciwnie, ściska mocno, "bez czucia", to możemy wesprzeć jego rozwój zajęciami integracji sensorycznej.

Dzieci, które niechętnie malują, kleją, tworzą z plasteliny mogą skorzystać z pomocy terapeuty ręki, który sprawdzi, jakie są powody owej niechęci i zaproponuje oraz przeprowadzi terapię.

Anna Chamyczyńska: - Chcemy, aby w przedszkolu był dostęp do psychologa (również dla rodziców, którym też należy się takie wsparcie) oraz neurologopedy.

Wprowadzimy psychomotorykę, by pomóc wychowankom, np. z problemami z koncentracją czy koordynacją. I najważniejsze. Chcemy, aby dzieci czuły się u nas dobrze. Większość zajęć wdrożymy w formie zabawy, by dało im to dużo radości.

Kluczową rolę w takich miejscach odgrywa sposób pracy z dziećmi i stosowane metody. W jaki sposób chcą Panie połączyć codzienną pracę i zabawę?

Anna Chmuczyńska: - Dzieciom w przedszkolu wydaje się, że bawiły się cały dzień. Dzieje się tak dlatego, że dobry zespół opiekunów wie, kiedy wdrożyć odpowiednie zabawy, jak podzielić uczniów na mniejsze grupy, jakie stworzyć warunki i zaproponować zadania, aby mali podopieczni trenowali potrzebne w dorosłym życiu umiejętności.

Justyna Nieścieronek: - Oczywiście podczas organizacji pracy uwzględniamy fakt, że dzieci w spektrum autyzmu są bardzo wrażliwe na zmiany. Każdy dzień w przedszkolu realizuje schemat.

Stałe punkty: śniadanie, obiad, podwieczorek są przeplatane terapią i zabawą. Na wszystko znajdzie się czas. To tylko kwestia organizacji.

Na ile program jest elastyczny i dopasowany do konkretnego dziecka?

Justyna Nieścieronek: - Na ile tylko możemy sobie pozwolić. Nie będziemy mydlić nikomu oczu mówiąc, że w stu procentach dopasujemy się do dziecka. Nie wynika to z naszych niekompetencji czy braku chęci. Tym, co łączy wszystkie dzieci w przedszkolu, jest podstawa programowa, za którą musimy podążać. Natomiast formy i metody zależą od nas i w tej kwestii możemy obiecać, że będziemy podążać za możliwościami i rozwojem dzieci.

Wspomniała Pani o zespole. To on w dużej mierze decyduje o jakości wsparcia. Może nam Pani coś powiedzieć o kadrze, która będzie uczyć.

Justyna Nieścieronek: - Przede wszystkim stawiamy na dobrą współpracę z wykwalifikowanymi terapeutami. Sama mam wszechstronne wykształcenie i doświadczenie w pracy z dziećmi. W przedszkolu „Bezpieczna Przystań" będziemy zatrudniać wykwalifikowaną kadrę, zdolną przeprowadzić zaproponowane przez nas terapie. Tylko holistyczne podejście do problemów podopiecznych i współpraca dorosłych jest gwarantem sukcesu.

Nie sposób mówić o pracy z dzieckiem bez uwzględnienia roli rodziców. Jaką rolę w terapii odgrywają opiekunowie?

Anna Chamuczyńska: - Ogromną. Myślę, że tego nie trzeba tłumaczyć nikomu, kto na co dzień jest wsparciem dla małego człowieka. W przypadku dzieci ze specyficznymi trudnościami w uczeniu się rodzic często staje się filarem, który daje dziecku znacznie więcej niż samą opiekę. Ci opiekunowie sami stają się terapeutami i ciężko pracują na sukces dziecka każdego dnia. Są też źródłem niewyczerpanej wiedzy na temat ich pociech. Dlatego liczymy na to, że będziemy wspólnie z rodzicami tworzyć kadrę przedszkola. My chcemy zostać wsparciem dla podopiecznych, ale jednocześnie potrzebujemy wsparcia dorosłych, aby działać na najwyższym poziomie.

Czy rodziny będą mogły liczyć na wsparcie lub wskazówki ze strony Waszej placówki?

Justyna Nieścieronek: - Tak, jesteśmy do dyspozycji rodziców. Jak już mówiłyśmy, chcemy, aby opiekunowie z nami współpracowali, ale też by czuli oparcie w kadrze przedszkola. W końcu jednoczy nas wspólny cel. Dlatego psycholog będzie również do dyspozycji dorosłych. Wszystkie terapie będziemy ustalać z rodzicami.

Tworzenie takiego miejsca to duże wyzwanie. Co jest najtrudniejsze w tym procesie?

Anna Chamuczyńska: - Tworzenie zaufania pomiędzy pedagogami a rodzicami. To trudny i długi proces, a my jesteśmy nową jednostką oświatową i myślę, że brzmi to tak obco i formalnie, jak odczuwają to rodzice. Obecnie nie mogą zasięgnąć opinii kogoś, kto ma już dziecko w naszym przedszkolu, a my oczekujemy od nich, że nam zaufają. Wszystko inne: szafki, mebelki…można kupić. Kadrę można zatrudnić - choć to też wyzwanie. Z tego powodu jesteśmy tu dziś w redakcji. By o nas opowiedzieć, dać się poznać, przybliżyć nasze ideały i zaistnieć w świadomości publicznej i co tu ukrywać - zareklamować się. Jesteśmy w Strzelinie dla Państwa i Państwa dzieci.

Gdzie będzie mieścić się Wasza placówka?

Anna Chamuczyńska: - Przy ulicy Kamiennej 3 w Strzelinie, w dawnej siedzibie Powiatowego Zarządu Dróg.

Jakie są plany rozwoju przedszkola?

Justyna Nieścieronek: - Jest ich tak wiele, że trzeba by było przeprowadzić kolejny wywiad. Dlatego powstrzymamy się przed ich wyjawieniem, ale obiecuję, że każdy zrealizowany pomysł będzie można zobaczyć na naszym profilu na Facebooku.

Dziękujemy za rozmowę. To ważne, że powstają miejsca, które nie tylko wspierają rozwój dzieci, ale także dają realne wsparcie całym rodzinom.

TS

eprasa.pl 06f4f75dbe

Młodzi dziennikarze w ogólniaku

POWIAT

We wtorek, 21 kwietnia, w Liceum Ogólnokształcącym w Strzelinie zorganizowano II Forum Młodych Dziennikarzy, w którym udział wzięli uczniowie i nauczyciele ze Szkoły Podstawowej nr 3 w Strzelinie, Szkoły Podstawowej w Prusach, Szkoły Podstawowej w Zielenicach, Szkoły Podstawowej nr 5 w Strzelinie, Szkoły Podstawowej w Kuropatniku oraz Szkoły Podstawowej w Borku Strzelińskim, a także uczniowie klas 2 b i 3 b z liceum.

Pomysłodawcą wydarzenia jest Dariusz Stępień, dziennikarz i nauczyciel geografii, który odnalazł się także w roli prelegenta. Spotkanie rozpoczęła dyrektor Beata Kudła, która powitała wszystkich uczestników. Zainteresowani światem mediów uczniowie mieli okazję wysłuchać ciekawych wykładów, dotyczących dziennikarstwa prasowego, radiowego i sportowego. Zorganizowano także konferencję prasową, podczas której na pytania uczestników forum odpowiadał pisarz Tomasz Duszyński. Nie zabrakło również informacji na temat mediów lokalnych oraz gatunków dziennikarskich.

Prelegentami II Forum Młodych Dziennikarzy byli: Beata Makowska z Radia Wrocław, Tomasz Duszyński – pisarz, dziennikarz prasowy i radiowy, Magdalena Ziółkowska z redakcji „Słowa Regionu", Radosław Kwiatkowski – dziennikarz i komentator sportowy oraz Dariusz Stępień.

Organizatorzy już zapowiadają kolejną edycję tego, cieszącego się dużym zainteresowaniem, wydarzenia.

MZ

W wydarzeniu wzięli udział uczniowie szkół podstawowych z terenu powiatu strzelińskiego. Fot. Emilia Kwiatkowska

Uczestnicy wydarzenia z zainteresowaniem przeglądali archwialne numery naszej gazety. Fot. Emilia Kwiatkowska

Trwają prace na terenie dawnego basenu

WIĄZÓW

Na terenie dawnego basenu miejskiego w Wiązowie, tuż obok stadionu Świtezi, trwają zaawansowane prace związane z planowaną rewitalizacją tego miejsca. Obecnie inwestycja jest już wyraźnie widoczna – teren został ogrodzony, prowadzone są intensywne roboty ziemne, a w kolejnych miejscach wytyczane są przyszłe chodniki.

Wcześniej, jeszcze zanim udało się pozyskać na zadanie odpowiednie środki, przez blisko dwa lata trwało zasypywanie niecki po dawnym basenie. Dziś nie ma już po niej śladu, a przestrzeń, która przez lata pozostawała zaniedbana, zaczyna nabierać nowego charakteru.

Przypomnijmy, że gmina pozyskała ponad 2 mln zł dofinansowania na zagospodarowanie tego terenu. W planach jest stworzenie ogólnodostępnej przestrzeni o funkcji rekreacyjnej i edukacyjnej, z alejkami spacerowymi, zielenią oraz elementami małej architektury.

Jeśli wszystko przebiegnie zgodnie z planem, mieszkańcy jeszcze w tym roku zyskają nowe, atrakcyjne miejsce do wypoczynku.

AK

Obecnie na placu budowy wyznaczane i utwardzane są przyszłe chodniki i alejki

eprasa.pl 06f4f75dbe

Przełom po latach skarg mieszkańców

Koniec uciążliwej działalności przy ul. Kolejowej?

To sprawa, która przez lata budziła ogromne emocje i frustrację mieszkańców. Fetor, hałas, ciężarówki i codzienne uciążliwości – tak wyglądała rzeczywistość osób mieszkających w pobliżu zakładu gospodarki odpadami przy ul. Kolejowej w Wiązowie. Po decyzji starostwa zakład nie może dalej w tym miejscu działać. Czy tak będzie?

WIĄZÓW

Decydujący moment w tej sprawie miał miejsce pod koniec kwietnia. Wówczas decyzją starosty Magdaleny Krupy wygasło zezwolenie dla firmy „Komunalnik" na zbieranie odpadów w tej lokalizacji. Oznacza to, że od 28 kwietnia działalność w tym miejscu nie powinna być już prowadzona. – *Od wielu lat słuchałam mieszkańców, którzy skarżyli się na uciążliwości. Wiedziałam, jak bardzo ten problem wpływa na ich codzienne życie i jak bardzo oczekują rozwiązania tej sprawy* – podkreśla starosta. Mieszkańcy alarmowali o problemie od dawna. Skarżyli się na intensywny smród odpadów, pył unoszący się w powietrzu oraz hałas związany z pracą maszyn i ruchem ciężarówek. Do urzędów trafiały pisma, podpisy, zdjęcia i nagrania. Dla wielu osób było to życie w ciągłym dyskomforcie. – *Znałam skalę tego problemu – uciążliwości od wczesnych godzin porannych. To była sprawa, którą trzeba było doprowadzić do końca* – mówi Magdalena Krupa. – *Zajmowałam się tą sprawą już wcześniej, jeszcze jako radna powiatowa, ale wtedy nie miałam odpowiednich narzędzi. Po objęciu funkcji starosty zaprosiłam mieszkańców na spotkanie, bo zależało mi na bieżących informacjach o sytuacji* – dodaje.

Z końcem kwietnia zakład przy ul. Kolejowej nie ma prawa działać

Nie mają prawa działać?

Kilka dni temu, pod koniec kwietnia nastąpił przełom. Starostwo odmówiło zmiany wcześniejszej decyzji dotyczącej działalności firmy. W efekcie, z dniem 27 kwietnia wygasło obowiązujące zezwolenie. – *Ta odmowa doprowadziła do wygaśnięcia decyzji. Od 28 kwietnia firma nie może prowadzić działalności na tym terenie* – podkreśla starosta.

Spółka próbowała odwołać się do Samorządowego Kolegium Odwoławczego, jednak – jak wskazuje starostwo – nastąpiło to już po wygaśnięciu decyzji. – *Oczekujemy, że SKO nie będzie wszczynać postępowania, ponieważ decyzja nie funkcjonuje już w obrocie prawnym* – wyjaśnia Krupa.

Co to oznacza w praktyce? Każda ewentualna działalność prowadzona obecnie w tym miejscu jest nielegalna. – *W dniu dzisiejszym* [rozmawialiśmy ze starostą 30 kwietnia - red.] *spółka nie ma prawa prowadzić tam takiej działalności. Jeżeli to robi, to w pełni nielegalnie* – mówi jednoznacznie starosta.

Mieszkańcy mają teraz realne narzędzia działania. W przypadku podejrzenia, że firma nadal funkcjonuje, sprawę należy zgłaszać odpowiednim organom – przede wszystkim do Wojewódzkiego Inspektoratu Ochrony Środowiska we Wrocławiu, który odpowiada za kontrolę legalności takiej działalności. – *Jeżeli działalność będzie prowadzona, to inspektorat będzie musiał podjąć działania, jeśli wpłyną skargi od mieszkańców* – zaznacza starosta. W określonych sytuacjach interweniować może również burmistrz jako organ właściwy w zakresie magazynowania odpadów.

Po latach sporów, protestów i poczucia bezsilności decyzja starostwa daje mieszkańcom nadzieję na normalne życie w sąsiedztwie zakładu już bez uciążliwości. – *Bardzo się cieszę, że ten krok udało się zrobić. To naprawdę ważne dla ludzi, którzy przez lata zmagali się z tym problemem* – podsumowuje Magdalena Krupa.

Teraz pozostaje pytanie, czy firma dostosuje się do obowiązujących przepisów i czy problem, który przez lata spędzał sen z powiek mieszkańcom tej części Wiązowa, rzeczywiście przejdzie do historii?

Uciążliwa firma zlokalizowana jest za ogrodzeniem posesji Jolanty Pawlik

Wiązów z powiatem

Temat pojawił się także na ostatniej sesji Rady Miasta i Gminy Wiązów. Burmistrz Jerzy Krochmalny poinformował radnych, że urząd nie wyraził zgody na inwestycję na ul. Kolejowej, o którą wystąpił następca prawny firmy Komunalnik. – *Została wydana negatywna decyzja środowiskowa. Spółka odwołała się od tej decyzji do Samorządowego Kolegium Odwoławczego. Samorządowe Kolegium Odwoławcze wczoraj [29 kwietnia – red.] podtrzymało naszą decyzję odmowną* – informował szef gminy.

Andrzej Kaczmarek

Co? Gdzie? Kiedy?

V liga tenisa stołowego, 9 V:
Granit II Strzelin – KU AZS IV Wrocław

Klasa okręgowa, 10 V:
Błysk Kuźniczysko – Strzelinianka (godz. 11)

Klasa A, gr. IV, 9-10 V:
LKS Brożec – KP Kobierzyce (9 V, godz. 14)
Polonia II Bielany Wrocławskie – Ludów Śląski (10 V, godz. 17)

Klasa A, gr. III (opolska), 10 V:
UKS Karnków – LZS Kamienica Nyska (godz. 17)

Klasa B, gr. VI, 10 V:
KS Kurów – Orzeł Biały Kościół (godz. 11)
Borek Strzeliński – Świteź Wiązów (godz. 11)
Zryw Chociwel – Kwarcyt Jegłowa (godz. 14)
Czarni Kondratowice – Feniks Pławna (godz. 14)
Ognisko Przeworno – Ślęza Borów (godz. 15)
Strzelinianka II – Gromnik Kuropatnik (godz. 16)

Radosław Kwiatkowski

eprasa.pl 06f4f75dbe

WOJEWÓDZTWO DOLNOŚLĄSKIE

Wiadomości z regionu

DOLNY ŚLĄSK

PARTNER STRONY: URZĄD MARSZAŁKOWSKI WOJEWÓDZTWA DOLNOŚLĄSKIEGO

Start sezonu turystycznego 2026. Marszałek Wojciech Bochnak: wybierzmy Dolny Śląsk!

Dolny Śląsk rozpoczyna kolejny sezon turystyczny z ambitnymi planami i rekordowymi wynikami. W ubiegłym roku nasz region umocnił swoją pozycję na mapie Polski i Europy - odwiedziło go ponad 20 milionów turystów. Wraz z początkiem sezonu otwarto także sezon rowerowy, który w tym roku zapowiada się wyjątkowo intensywnie.

Wicemarszałek Wojciech Bochnak oficjalnie otworzył sezon turystyczny 2026

Strzelińska trasa single-track prowadzi między innymi przez najwyżej położony punkt wzgórz strzelińskich, wieżę Gromnik - 393 m.n.p.m.

Samorząd województwa dolnośląskiego wraz z branżą zainaugurowali sezon 2026, zapraszając turystów do odkrywania uroków regionu. Dane za ubiegły rok potwierdzają rosnącą popularność Dolnego Śląska - w 2025 roku odwiedziło go ponad 20 milionów turystów, z czego aż 7 milionów przyciągnął sam Wrocław. Sprzedano kilkanaście milionów noclegów, a ruch turystyczny znacząco wzrósł względem 2024 roku. Szacuje się, że przez dolnośląską gospodarkę przepłynęło około 10 miliardów złotych, co czyni dziś region trzecim najczęściej odwiedzanym w Polsce.

- *Dolny Śląsk to dziś marka, która coraz śmielej konkuruje na europejskim rynku turystycznym. Turyści szukają nowych miejsc do odkrycia, a my mamy najbogatszą, najbardziej różnorodną ofertę w całej Polsce. Odwiedzają nas goście z całej Europy i chętnie wracają. Łączymy to, co najcenniejsze - historię, naturę, zabytki i nowoczesną infrastrukturę. Każdy znajdzie tu coś dla siebie* - podkreśla **Wojciech Bochnak, Wicemarszałek Województwa Dolnośląskiego** odpowiedzialny za turystykę.

Na turystów czekają zamki i pałace, malownicze szlaki, uzdrowiska oraz dynamicznie rozwijająca się oferta aktywnego wypoczynku. Szczególną popularnością cieszą się liczne pasma górskie oraz miejscowości uzdrowiskowe, które w ubiegłym roku odnotowały rekordowe zainteresowanie. Coraz więcej osób wybiera również trasy rowerowe i atrakcje outdoorowe. Dolny Śląsk to także miejsce dla wielbicieli pięknych krajobrazów - w całym regionie odnajdziemy aż 50 fantastycznych wież widokowych z rozpościerającymi widokami na góry, lasy i doliny.

Równolegle z rozpoczęciem sezonu turystycznego oficjalnie otwarto także sezon rowerowy. Dolny Śląsk rozwija jedną z najnowocześniejszych infrastruktur rowerowych w Europie. Już dziś rowerzyści mają do dyspozycji łącznie około 2000 km tras oraz setki szlaków prowadzących przez lasy, wzgórza i górskie krajobrazy. Trwają także prace nad Dolnośląską Cyklostradą. W całym województwie powstało także 20 Rowerowych Parków Umiejętności, a kolejnych 6 jest w budowie. Dolny Śląsk może się również pochwalić jedną z największych w Europie sieci singletracków i tras MTB cross country.

Nie brakuje także lokalnych inicjatyw. Powiat strzeliński rozwija swoją ofertę rowerową, stawiając na trasy o zróżnicowanym stopniu trudności, prowadzące przez malownicze tereny Wzgórz Strzelińskich. Coraz większym zainteresowaniem cieszy się Single Track S1-S5, który łączy lokalne ścieżki rekreacyjne z bardziej wymagającymi zjazdami między gminami Przeworno oraz Strzelin. To szansa na organizację eventów rowerowych oraz przyciągnięcie turystów szukających spokojniejszych, mniej zatłoczonych i jednocześnie nieodkrytych miejsc do aktywnego wypoczynku.

- *Jesteśmy regionem, w którym przeprowadziliśmy rewolucję rowerową: od przyjęcia strategii rowerowej, przez propagowanie mody na rower aż po budowę infrastruktury. Stwarza to ogromne możliwości dla Powiatu Strzelińskiego, ponieważ nasze tereny idealnie nadają się na turystykę rowerową. Mam nadzieję, że Strzelin wykorzysta swój potencjał w tym zakresie, a ja jako marszałek dołożę wszelkich starań, żeby ta oferta mogła być jak najlepsza* - zapewnia **wicemarszałek Wojciech Bochnak.**

Dolny Śląsk to region otwarty i przyjazny także dla osób z niepełnosprawnościami. Na Dolnym Śląsku funkcjonuje już około 200 w pełni dostępnych tras turystycznych, dzięki którym każdy, niezależnie od swoich ograniczeń może doświadczyć jego piękna.

- *Turystyka musi być dostępna dla wszystkich. W zeszłym roku dzięki wsparciu Urzędu Marszałkowskiego udało nam się wspólnie zorganizować ponad 100 wypraw dla osób z niepełnosprawnościami, a także zakupić niezbędny sprzęt dla takich osób. Chcemy, by każdy na równych zasadach mógł tutaj żyć, odpoczywać i korzystać z uroków bycia Dolnoślązakiem i Dolnoślązaczką* - kończy **Wojciech Bochnak**.

TS

eprasa.pl 06f4f75dbe

Uwaga – cyfra w nawiasie, po ogłoszeniu, oznacza numer gazety w roku 2026, w której po raz pierwszy opublikowano jego treść. Każde ogłoszenie publikujemy w dwóch numerach gazety.

MOTORYZACJA
SAMOCHODY MOTORY

sprzedam, kupię:

* Sprzedam Opla Merina 2008r, 1.4 silnik benzyna, Strzelin cena 7 500zł, do małej negocjacji, tel. 517 586 280, 609 903 483 (15-16)

*Sprzedam skuter za 500zł, tel. 787 002 276 (16-17)

*Sprzedam audi 80 b4, 1992 r., 2.0 benzyna, gaz, Przeworno, cena do uzgodnienia, tel. 669 091 179 (*)

CZĘŚCI SAMOCHODOWE, PRZYCZEPY

sprzedam, kupię:

*Sprzedam felgi stalowe do polo, skody, seata, 5jx14H2 komplet 4 szt. nieużywanych, oryginalnych. Dołożę bezpłatnie łańcuchy śniegowe, cena do negocjacji. Tel. 602 450 170 (1-23)

SPRZĘT ROLNICZY
MASZYNY, CIĄGNIKI, PRZYCZEPY, URZĄDZENIA ITP.

sprzedam, kupię:

* Sprzedam przyczepę HW 60 -11 ład 6 ton, wywrotka, przyczepa D-47 wywrot na 3 strony z nakładkami tel. 606 577 470 (16-17)

* Sprzedam Ursusa 160 koni, zarejestrowany i ubezpieczony, stan dobry, tel. 606 577 470 (16-17)

* Sprzedam koła tylne do Ursusa C – 380, zaczepy do przyczepy przednie i tylne do przyczepy 4, 6, 8 tonowej, tel. 606 577 470 (16-17)

* Kupię ciągniki, przyczepy i maszyny rolnicze, Tel. 602 811 423, 713 926 264 (do 54*)

* Sprzedam maszyny rolnicze: ciągnik Ursus C 355, przyczepę, pług, brony, siewnik zbożowy, cyklop, kombajn do ziemniaków, Wiązów, Tel. 504 242 032 (*).

BUDYNKI - LOKALE NIEMIEWSZKALNE

sprzedam, kupię:

*Sprzedam tanio lokale handlowo – usługowe, Borów, pow. 43,57m2, stan deweloperski, ogrzewanie podłogowe, do lokalu miejsce postojowe przed budynkiem tel. 667 080 945 (16-17)

Kupię lokal usługowy, Tel. 666 855 484 (do 54).

NIERUCHOMOŚCI MIESZKANIA

wynajem, kupno, zamiana:

*Sprzedam mieszkanie bezczynszowe w zabudowie szeregowej z ogrodem i pomieszczeiem gospodarczym, Strzelin ul. Matejki 37, tel. 789 310 904 (16-17)

*Sprzedam mieszkanie w Karczynie, o pow. 41,62m2 po kapitalnym remoncie, nowe instalacje elektryczne, wodne i kanalizacyjne, pokój, kuchnia i łazienka tel. 667 080 945 (16-17)

* Kupię lokal usługowy, Tel. 666 855 484 (*)

* Kupię kawalerkę w Przewornie lub w Strzelinie, tel. 668 432 077 (*)

* Kupię mieszkanie 2- lub 3-pokojowe na osiedlu w Przewornie, Tel. 694 043 166 (*)

BUDYNKI - DOMY

sprzedam, kupię:

*Sprzedam dom jednorodzinny w Strzelinie 213m2, piwnica, okna plastikowe (nowe), pompa ciepła, kominek, 7 pokoi, 2 łazienki, 3 toalety, kuchnia + kuchnia letnia, spiżarnia, ogród z pergolą. Cena 850 tys. zł. Tel. 519 663 598 (3-31)

*Sprzedam dwa domy na działce 38 w Krzepicach 25 25a 1 dom o pow. 119m2 a 2 dom o pow. 104m2 i działka 40 arów, tel. 508 257 093 (16-18)

*Sprzedam dom z zabudowaniami gospodarczymi w Konarach na działce 40 arów oraz działkę rolną przy domu o pow 30 arów, w domu 4 pokoje, kuchnia, łazienka, strych, piwnica tel. 667 080 945 (16-17)

GARAŻE

sprzedam, kupie:

Kupię garaż w Strzelinie, tel. 889 971 887 (51)

GRUNTY, DZIAŁKI

sprzedam, kupię:

*Sprzedam działkę budowlaną w Białym Kościele. Cena do uzgodnienia, tel. 531 000 284 (14-36)

*Sprzedam działkę budowlaną w Krzywinie o pow 0,30 HA, w ramach działki jest prąd i woda, wjazd od drogi głównej, cena do uzgodnienia, tel. 662 219 425 (15-16)

* Sprzedam działkę polną 0,95ha, Stary Wiązów, tuż przy DK nr 39, na granicy z miastem wiązów, 12zł/m2 do negocjacji, tel. 609 203 724 (15-16)

* Sprzedam sweterek biały komunijny rozmiar 152-158, biały elegancki, wiosenny, firmowy. Cena sweterka 40zł sweterek raz używany, tel. 727 536 277 (15-16)

* Sprzedam barakowowzy na kołach, tel. 607 802 876 (15-16)

*Sprzedam dwie działki w Stanicy, obręb Konary, dz. 158/16 o pow 21 arów, dz. 158/17 o pow. 30 arów, media – prąd, woda, szambo, łączna cena 150 000zł, tel. 667 080 945 (16-17)

* Kupię grunty, tel. 692 471 877 (*)

*Przyjmę w dzierżawę grunty orne na terenie Gminy Strzelin, Borów, Jordanów Śl., Kondratowice, Łagiewniki, tel. 603 197 699 (*)

* Sprzedam grunty w okolicach Piotrkowa Borowskiego. Łąki, pole i las, całość 1,86 ha, tel. 666 388 251 (*)

RÓŻNE

sprzedam, kupię:

*Sprzedam drewno twarde liściaste do kominków lub metry gałęziówkę i rozpałkę w workach, tel. 609 139 104 (7-27)

*Sprzedam fotele biurowe obrotowe ze skóry naturalnej. Elektryczny podgrzewacz 51. stół plastikowy, ogrodowy, składany. Cena do uzgodnienia. Tel. 602 450 170 (1-23)

*Sprzedam rower terenowy włoski i szafy metalowe. Tel. 602 450 170 (1-19)

* Sprzedam lodówkę Indesit po gwarancji 800zł, tel. 510 850 618 (16-17)

* Sprzedam owies, siano duży balot 120, tel. 661 746 923 (15-16)

* Sprzedam 5 rodzin pszczelich ule, Wielkopolskie, nadstawkowe, rodziny silne, zdrowe, łagodne, tel. 748 102 260, 692 824 500 (15-16)

* Odkupię narożnik lub wersalkę, tel. 692 822 218 (15-16)

* Sprzedaż młodych kurkek w soboty od 10:00 do 12:00, tel. 696 460 580 (15-16)

* Sprzedam piłę do drzewa wraz z silnikiem + przedłużacz 10m,B, tel. 664 222 115 (16-19)

* Sprzedam gitary (kilka do wyboru) elektryczne, akustyczne, tel. 501 315 295 (*)

* Sprzedam sprzęt narciarski, narty, buty, gogle, kijki, pokrowiec na narty, buty rozmiar 44 i 45, tel. 721 980 387 (*)

INNE

BIURA W DOBREJ CENIE

Do wynajęcia dwa lokale biurowe o powierzchni 40 m2 każde, na parterze i piętrze, w wolnostojącym budynku. W każdym oddzielne: biuro, toaleta, kuchnia i korytarz. Wszystkie media włącznie z klimatyzacją. Teren ogrodzony i zamykany z dedykowanymi miejscami parkingowymi. Biura nowe, nadające się od razu do użytku. Lokalizacja, Strzelin przy ul. Wrocławskiej.

Bardzo atrakcyjna cena wynajmu. *Tel: 606 28 64 73*

Zamów reklamę

Zadzwoń

502 601 247

WYNAJEM PRZYCZEPEK I LAWETY

Przyczepki o wymiarach przestrzeni ładunkowej: 265 x 126cm 300 x 150cm

Strzelin, tel. 606 28 64 73

eprasa.pl 06f4f75dbe

*Oddam za darmo gruz, tel. 691 521 758 (1-27)

*Oddam bezpłatnie biurka z kontenerkami, komplety. Tel. 602 450 170 (1-21)

Filmy dla firm

Zaprezentuj swoją działalność profesjonalnie - bądź ze swoją ofertą w centrum uwagi

Pokaż siłę swojej firmy dzięki naszym filmom — profesjonalne realizacje, które na długo zapadają w pamięć

Co oferujemy:
- filmy reklamowe dla firm
- prezentacje ofert / usług
- relacje skrótowe z wydarzeń firmowych
- filmy podsumowujące projekty / przedsięwzięcia
- produkcję i wyemitowanie filmu dla kilkunastotysięcznej widowni

Kontakt
510 903 907 lub 517 921 987
slowotv@sloworegionu.pl
Tu znajdziesz nasze produkcje
sloworegionu.pl/slowo-tv.html

OFERTY PRACY PUP

Powiatowy Urząd Pracy w Strzelinie, ul. Kamienna 10, tel. 71 3921981 w. 33 informuje o ofertach pracy:

pracownik gospodarczy (wykształcenie podstawowe, ustalony stopień niepełnosprawności, praca w Strzelinie);

młodszy specjalista/ka ds. sprzedaży usług finansowych (wykształcenie średnie ogólnokształcące, praca w Strzelinie);

osoba wykonująca pracę przy kamieniu (wykształcenie podstawowe, praca w Górce Sobockiej);

osoba wykonująca prace ślusarsko-spawalnicze (wykształcenie zawodowe, min. 2 lata doświadczenia zawodowego, książeczka spawalnicza, MAG 135v, rysunek techniczny, prawo jazdy kat B, podstawy języka niemieckiego, praca na terenie Niemiec-Magdeburg);

osoba wykonująca prace polowe (praca w Kondratowicach);

osoby do utrzymania czystości terenu zewnętrznego (wykształcenie podstawowe, 3 miesiące doświadczenia zawodowego, praca w Strzelinie);

osoba wykonująca obowiązki operatora maszyny rozlewniczej (wykształcenie średnie, praca w Strzelinie);

osoba wykonująca naprawę maszyn budowlanych, pojazdów ciężarowych (wykształcenie kierunkowe, 5 lat doświadczenia zawodowego, praca w Strzelinie);

operator/operatorka wytłaczarki do tworzyw sztucznych (ustalony stopień niepełnosprawności, wykształcenie średnie zawodowe, mile widziane doświadczenie w pracy fizycznej lub przy obsłudze maszyn, brak przeciwskazań do pracy fizycznej);

osoba wykonująca pracę elektromontera, elektryka, automatyka (wykształcenie zawodowe, obsługa elektronarzędzi, możliwość przyuczenia do wykonywanych prac, transport pracowniczy);

osoba do prowadzenia zajęć z gitary (wykształcenie wyższe pedagogiczne);

koordynator/koordynatorka pieczy zastępczej (wykształcenie wyższe, prawo jazdy kat. B);

osoba wykonująca obowiązki pracownika socjalnego (wykształcenie wyższe, prawo jazdy kat. B);

oraz wolnych miejscach pracy:

Nadodrzański Oddział Straży Granicznej w Krośnie Odrzańskim prowadzi nabór na stanowisko Funkcjonariusz Staży Granicznej do placówek SG: Kłodzko, Wrocław - Strachowice, Legnica, Zielona Góra, Jelenia Góra, Świecko, Tuplice, Gorzów Wielkopolski, Poznań, Kalisz, Zgorzelec. Szczegółowe informacje pod nr telefonu: 683582076, 683582203, 683582261;

Komendant Wojewódzki Policji we Wrocławiu informuje o rozpoczęciu procedury kwalifikacyjne dla kandydatów do służby w policji na terenie województwa dolnośląskiego. Informacje dotyczące procedury kwalifikacyjnej można uzyskać na stronie internetowej www.dolnoslaska.policja.gov.pl.

PRACA
zatrudnimy na stanowisko:
PIZZERMAN
Restauracja Biesiadowo w Strzelinie
Tel. 601 763 227

Kupię miejsce na Cmentarzu Parafialnym w Strzelinie.
Tel. 602 185 982

OGRODZENIA
• BETONOWE
• Siatki
• Panele
• Montaż
www.ogrobet-ogrodzenia.pl
PRODUCENT
tel. 77/434 23 20
tel. 607 067 040

PRACA
zatrudnimy na stanowisko:
OBSŁUGA KLIENTA:
- kelnerkę -
Restauracja Biesiadowo w Strzelinie
Tel. 601 763 227

Bardzo Skuteczne
PRANIE
dywanów i kanap
z dojazdem do Klienta
tel. 789 588 802

AUTO SZYBY
SPRZEDAŻ MONTAŻ NAPRAWA
STRZELIN | ZĄBKOWICKA 70B
tel. 662 565 316

Słowo Regionu
KUPON OGŁOSZENIOWY
kupię | sprzedam | zamienię | wynajmę | dam pracę
Zaznacz tylko jedną z powyższych opcji - niepotrzebne skreśl
opis
Jak zamieścić ogłoszenie:
Ogłoszenia o treści reklamowej (sprzedaż produktów, świadczenie usług itp.) nie są przyjmowane na tym kuponie. W sprawie tego rodzaju ogłoszeń proszę dzwonić pod numer tel. 502 601 247
• Wszystkich zainteresowanych zamieszczeniem ogłoszenia w gazecie informujemy, że treść ogłoszenia przyjmowana jest na tym kuponie wyciętym z gazety (publikowana 2-krotnie nieodpłatnie)
Ogłoszenia dostarczane nie na kuponie są płatne 4 złote (publikowane 1-krotnie). Dotyczy to tylko osób prywatnych, nie firm.
• Ogłoszenia zlecane przez podmioty gospodarcze, instytucje itp. - 6 zł netto. Osoby prywatne 4 zł
• Publikowane będą tylko te ogłoszenia, których tekst napisany będzie drukowanymi literami i w ramach jednego kuponu honorowany jest tylko jeden anons.
• Wszelkie informacje dotyczące publikacji ogłoszeń drobnych dostępne są pod numerem tel. 71/796-0-196.

eprasa.pl 06f4f75dbe

Z CYKLU: OKIEM PRZEWODNIKA

Noc Muzeów – uratować zakurzony wizerunek instytucji kultury

Noc Muzeów to dziś praktycznie stały element kalendarza miejskiego, który dla jednych jest świętem kultury, a dla innych logistycznym koszmarem w kolejce po „darmowe". Zanim jednak wydarzenie to stało się masową imprezą przyciągającą tysiące ludzi, było ryzykownym eksperymentem, który miał uratować zakurzony wizerunek instytucji kultury.

Geneza Nocy Muzeów nie ma nic wspólnego z romantyczną wizją obcowania ze sztuką pod osłoną mroku. To był zasadniczo czysty pragmatyzm. Pierwsza Lange Nacht der Museen odbyła się w Berlinie w 1997 roku. Miasto, wciąż borykające się z kosztami zjednoczenia i zmieniającą się strukturą społeczną, szukało sposobu na przyciągnięcie nowej publiczności do swoich instytucji. Pomysł był bardzo prosty: otworzyć muzea w godzinach nocnych, skonsolidować ofertę w jeden bilet i zapewnić transport między obiektami. Sukces zaskoczył samych organizatorów – Berlińczycy zamiast siedzieć w barach, ruszyli na Wyspę Muzeów – od 1999 roku wpisaną na Listę Światowego Dziedzictwa Unesco. Berlin udowodnił, że muzeum nie musi być świątynią ciszy dostępną od 10:00 do 16:00, ale może stać się dynamicznym punktem na mapie nocnego życia.

Sukces Berlina dość szybko podchwyciły inne metropolie. Paryż, zawsze czujny na punkcie swojej kulturalnej dominacji, zainicjował w 1999 roku wydarzenie pod nazwą Printemps des Musées (Wiosna Muzeów). Jednak to rok 2005 przyniósł przełom – pod patronatem Rady Europy narodziła się Europejska Noc Muzeów. Z lokalnej inicjatywy wydarzenie przekształciło się w kontynentalną sieć. Cel był jasny: przełamać barierę „elitarnej sztuki" i dotrzeć do młodzieży oraz osób, które na co dzień omijają galerie szerokim łukiem.

W Polsce historia Nocy Muzeów zaczęła się skromnie, ponieważ pierwszą edycję w naszym kraju zorganizowało Muzeum Narodowe w Poznaniu w 2003 roku, a samo wydarzenie było kameralne, niemal niszowe. W kolejnym roku do gry włączyła się Warszawa, co nadało inicjatywie niespotykany dotąd rozmach, a dziś w Polsce w akcji bierze udział ponad 150 miast i setki instytucji – od archiwów państwowych, przez muzea techniki, aż po gabinety prezydentów miast.

Również w naszym mieście od kilku lat celebrujemy Noc Muzeów. Organizujemy koncerty i wystawy, a po otwarciu odbudowanego ratusza, cześć jego historycznych piwnic oraz poszczególne kondygnacje wieży otrzymały charakter ekspozycyjny, muzealny.

W tym roku zaplanowano dwa wydarzenia w ratuszu. W piątek, 15 maja, o godzinie 17:00 odbędzie się premiera publikacji „Zabytki Sakralne Dawnego Strzelina", a dla każdego uczestnika spotkania przewidziany jest darmowy egzemplarz. Z kolei w sobotę odbędzie się wieczorne zwiedzanie ratusza zakończone późnym wejściem na wieżę, skąd będzie można podziwiać nocną panoramę Strzelina. Warto zaznaczyć, że takie wydarzenie miało miejsce już w ubiegłym roku i cieszyło się wtedy dużym zainteresowaniem.

Warto również wspomnieć o kulturalnej ofercie Galerii Skalnej, działającej pod egidą Strzelińskiego Ośrodka Kultury. Przygotowany przez galerię program obejmuje zarówno propozycje dla najmłodszych, jak i dorosłych miłośników sztuki. Tutaj również obchody rozpoczną się w piątek o godzinie 17:00, kiedy to odbędą się warsztaty dla dzieci. 16 maja, o godzinie 19.00 w galerii odbędzie się wernisaż Jarka Kubickiego, artysty łączącego różnorodne techniki i środki wyrazu, fotografię, rysunki, jak i działania performatywne.

Przygotowany przez Galerię Skalną program Nocy Muzeów obejmuje zarówno propozycje dla najmłodszych, jak i dorosłych miłośników sztuki

Obcowanie ze sztuką umilą nastrojowe koncerty w wykonaniu Ju Ghana i Sławka Janusa. Jedno jest pewne – przy tak bogatej ofercie każdy znajdzie coś dla siebie i ma sposobność, aby miło celebrować tegoroczną Noc Muzeów w Strzelinie, do czego serdecznie Państwa namawiam.

Andrzej Morka, specjalista ds. turystyki, Centrum Informacji Turystycznej

Ten kościół jest wyjątkowy dla strażaków

Druhowie docenieni

WIĄZÓW

W niedzielę, 3 maja, w gminie Wiązów odbyły się uroczyste obchody Gminnego Dnia Strażaka.

Uroczystości rozpoczęły się Mszą św. w kościele pw. św. Floriana w Starym Wiązowie – patrona strażaków. Liturgii przewodniczył kapelan strażaków ks. Piotr Szczypior, jednocześnie druh OSP Wiązów.

Po zakończeniu nabożeństwa uczestnicy – druhny i druhowie – w asyście wozów strażackich przemaszerowali na rynek w Wiązowie. Tam odbyła się świecka część obchodów, w tym uroczysty apel.

W wydarzeniu wzięło udział kilkudziesięciu strażaków z jednostek OSP Wiązów, OSP Łojowice oraz OSP Jutrzyna. Obecne były także drużyny MDP i DDP z Jutrzyny.

Wśród zaproszonych gości znaleźli się: bryg. Jarosław Łuczak – Komendant Powiatowy Państwowej Straży Pożarnej w Strzelinie, jednocześnie pełniący obowiązki prezesa Oddziału Powiatowego ZOSP RP Powiatu Strzelińskiego, burmistrz Miasta i Gminy Wiązów Jerzy Krochmalny, starosta powiatu strzelińskiego Magdalena Krupa, przewodnicząca Rady Miasta i Gminy Wiązów Elżbieta Mossoń wraz z wiceprzewodniczącą oraz przedstawicielami rady, a także ks. Dariusz Pikulski, proboszcz parafii pw. św. Mikołaja w Wiązowie.

Centralnym punktem apelu było wręczenie odznaczeń dla strażaków. Srebrny medal „Za zasługi dla pożarnictwa" otrzymali: dh Radosław Ratańczuk oraz dh Paweł Dawidowicz. Brązowy medal „Za zasługi dla pożarnictwa" przyznano dh Markowi Pąklakowi. Odznaką „Strażak Wzorowy" uhonorowano dh Magdalenę Beń, dh Martę Dawidowicz oraz dh Annę Weronicę.

Odznaczenia wręczyli dh Tomasz Stanowski – prezes Oddziału Wojewódzkiego ZOSP RP woj. dolnośląskiego, bryg. Jarosław Łuczak oraz burmistrz Jerzy Krochmalny.

Na zakończenie uroczystości bryg. Jarosław Łuczak przekazał na ręce prezesów wszystkich jednostek listy gratulacyjne dla członków OSP, dziękując za ich zaangażowanie i służbę na rzecz lokalnej społeczności.

AK

Strażackie uroczystości rozpoczęły się Mszą św. w Starym Wiązowie. Uczestniczyli w nich strażacy i samorządowcy. Fot. OSP KSRG Wiązów

Wsparcie dla lokalnej inicjatywy

POWIAT

W czwartek, 30 kwietnia, w Starostwie Powiatowym w Strzelinie zawarto kolejną umowę na dofinansowanie lokalnej inicjatywy. Dokument podpisały starosta Magdalena Krupa oraz wicestarosta Ewelina Andrzejewska-Bochnak.

Tym razem wsparcie trafiło do Stowarzyszenia „Razem Aktywni i Kreatywni" z Ośna w gminie Wiązów. Organizację podczas podpisania umowy reprezentowały wiceprzewodnicząca zarządu Gabriela Sawińska oraz skarbnik Aleksandra Kotwica.

Dzięki dotacji z budżetu powiatu strzelińskiego stowarzyszenie zrealizuje projekt pod nazwą „Dzieci świętują. Rodziny biesiadują". W jego ramach zaplanowano obchody Dnia Dziecka połączone ze wspólną biesiadą przy ognisku. Wydarzenie ma mieć charakter integracyjny i będzie skierowane do mieszkańców powiatu.

Celem przedsięwzięcia jest stworzenie przestrzeni do wspólnego spędzania czasu, rozmów oraz budowania relacji sąsiedzkich. Organizatorzy podkreślają, że takie inicjatywy sprzyjają integracji i aktywizacji lokalnej społeczności.

Stowarzyszenie „Razem Aktywni i Kreatywni" działa stosunkowo krótko, jednak ma już na swoim koncie kilka udanych przedsięwzięć. Realizowane projekty pokazują, że organizacja skutecznie angażuje mieszkańców i odpowiada na ich potrzeby.

AK

eprasa.pl 06f4f75dbe

Trzy dni świętowania i dodatkowe atrakcje

STRZELIN

Tegoroczna strzelińska majówka upłynęła pod znakiem wydarzeń patriotycznych, kulturalnych i integracyjnych. Mieszkańcy mogli wspólnie świętować od 30 kwietnia do 3 maja, a program przygotowany przez Gminę Strzelin i Strzeliński Ośrodek Kultury przyciągnął wielu uczestników.

Majówkowe obchody rozpoczęły się 30 kwietnia na rynku przy ratuszu. Tego dnia zorganizowano tradycyjną akcję rozdawania flag państwowych. Pomogli w tym pracownicy urzędu ubrani w narodowe biało-czerwone barwy. Mieszkańcom przekazano około 200 flag. Wydarzenie poprzedziło wspólne odśpiewanie hymnu państwowego oraz przemówienie burmistrz Doroty Pawnuk. Akcja ma już cykliczny charakter i – podobnie jak w poprzednich latach – cieszyła się dużym zainteresowaniem. Była też symbolicznym początkiem strzelińskiej majówki. Organizatorzy zachęcali mieszkańców do wywieszania flag na domach i balkonach.

Kulminacyjnym punktem obchodów były uroczystości 3 maja, związane z 235. rocznicą uchwalenia Konstytucji 3 Maja. Rozpoczęły się one na strzelińskim rynku od odśpiewania hymnu państwowego, po czym przemówienie wygłosiła burmistrz Strzelina Dorota Pawnuk.

Po części oficjalnej odbył się program artystyczny. Na scenie wystąpiła Strzelińska Orkiestra Dęta. Następnie zaprezentowano inscenizację pt. „Konstytucja – most pomiędzy przeszłością a teraźniejszością", przygotowaną przez członków Młodzieżowej Rady Gminy Strzelin oraz Uniwersytetu Trzeciego Wieku w Strzelinie.

Zwieńczeniem części artystycznej był koncert Grupy Wokalnej „Granitowa Ballada", która wykonała utwory o charakterze patriotycznym.

Po zakończeniu występów mieszkańcy mieli możliwość zwiedzenia wieży ratuszowej. O historii obiektu opowiadał Andrzej Morka – miejski przewodnik z Centrum Informacji Turystycznej w Strzelinie.

Program majówki obejmował również kolejne wydarzenia. 5 maja w rotundzie św. Gotarda odbył się koncert muzyki klasycznej w wykonaniu Neon String Quartet. Wydarzeniu towarzyszyła iluminacja obiektu pod nazwą „Rotunda w blasku świec", przygotowana z okazji dnia świętego Gotarda oraz zakończenia inwestycji związanej z wykonaniem nowych witraży.

Z kolei na 7 maja w sali widowiskowej Strzelińskiego Ośrodka Kultury zaplanowano koncert Grupy MoCarta „Ale kino", poświęcony muzyce filmowej.

W organizację wydarzeń włączyły się także Centrum Usług Komunalnych i Technicznych w Strzelinie oraz Gminny Żłobek „Bajka".

Strzelińska majówka po raz kolejny pokazała, że świętowanie może łączyć elementy patriotyczne z bogatą ofertą kulturalną i integracją mieszkańców.

AK

Aktorzy prezentujący inscenizację pt. „Konstytucja – most pomiędzy przeszłością a teraźniejszością". Fot. UMiG Strzelin

Samorządowcy i mieszkańcy podczas uroczystości 3 Maja. Fot. UMiG Strzelin

eprasa.pl 06f4f75dbe

Pokonał kolejny ultramaraton

STRZELIN

Mieszkaniec Strzelina, Paweł Mihułka, wziął udział w pierwszej edycji imprezy „ULTRA Duch Jabłoni”, która odbyła się 27 kwietnia. To wymagający ultramaraton kolarski, przyciągający pasjonatów długodystansowej jazdy z całej Polski. Zawody okazały się prawdziwym sprawdzianem wytrzymałości – uczestnicy musieli zmierzyć się z trasą liczącą aż 360 kilometrów. Tegorocznej edycji dodatkowego charakteru nadały trudne warunki atmosferyczne – silny wiatr. Paweł Mihułka poradził sobie jednak znakomicie, kończąc rywalizację na 30. miejscu. W trasie spędził 15 godzin i 34 minuty, z czego czas jazdy wyniósł 13 godzin i 55 minut. Wystartował o godzinie 6:20, aby dotrzeć na metę po godz. 21. Trasa prowadziła przez malownicze tereny Mazowsza, nazywane niekiedy „Mazowiecką Toskanią”. Kolarze mieli okazję podziwiać rozległe, kwitnące sady jabłoniowe, które, jak podkreśla zawodnik, robiły niesamowite wrażenie i były jednym z najpiękniejszych elementów całego wyścigu. – *To była wyjątkowa przygoda. Dziękuję za nią* – podsumowuje Paweł Mihułka. Strzeliński rowerzysta ma już na swoim koncie kilka startów w ultramaratonach i zapowiada kolejne wyzwania.

Paweł tuż przed startem

Podczas jednej z przerw Paweł (na zdjęciu z lewej) miał okazję skosztować lokalnych potraw przygotowanych przez koło gospodyń wiejskich

Radosław Kwiatkowski

Rowerowe szaleństwo w Strzelinie

Mieszkańcy gminy Strzelin oraz miłośnicy aktywnego wypoczynku mogą już szykować rowery, ponieważ przed nami dwa duże wydarzenia, które zapowiadają się jako jedne z najciekawszych inicjatyw sportowo-rekreacyjnych w regionie.

POWIAT

Pierwszym z nich będzie rodzinna impreza Eko Rajd Rowerowy „Strzelin dla Środowiska”, która odbędzie się w niedzielę, 31 maja, i będzie miała charakter rekreacyjny. Wynik jest sprawą drugorzędną, a najważniejsza jest wspólna zabawa, ruch na świeżym powietrzu oraz promocja ekologicznego stylu życia. Rowerzyści wystartują z Parku Miejskiego w Strzelinie i przejadą do ośrodka „Nad Stawami” w Białym Kościele, mając do wyboru trasę rodzinną o długości 8 kilometrów lub trasę leśną, liczącą 11 kilometrów. Już teraz zapisało się ponad 300 osób, a udział w wydarzeniu jest całkowicie bezpłatny. Zapisy prowadzone są przez stronę UltimaSport.

Na uczestników, szczególnie najmłodszych, czeka wiele atrakcji, ponieważ każde dziecko otrzyma pamiątkowy medal, a dla pierwszych stu dzieci do 12. roku życia przygotowano dodatkowe gadżety. Na mecie zaplanowano rodzinny piknik, podczas którego każdy uczestnik otrzyma poczęstunek, a dodatkowo będzie można kupić domowe wypieki przygotowane przez Koło Gospodyń Wiejskich z Dobrogoszczy. Organizatorzy zadbali również o bogaty program edukacyjny i rozrywkowy dla dzieci, obejmujący między innymi rodzinną grę terenową polegającą na szukaniu skrytek i wykonywaniu zadań, dmuchańce, warsztaty tworzenia domków dla zapylaczy, które uczestnicy zabiorą do domu, a także gry i zabawy ekologiczne. Na miejscu pojawi się także stoisko Nadleśnictwa Henryków, gdzie będzie można wziąć udział w konkursach z nagrodami i dowiedzieć się więcej o lesie oraz jego mieszkańcach. Będzie również stoisko policji, a funkcjonariusze opowiedzą o zasadach bezpieczeństwa, nie tylko podczas jazdy na rowerze.

To jednak nie koniec rowerowych emocji, ponieważ trwają również zapisy na Strzeliński Maraton Rowerowy, który odbędzie się 30 sierpnia i już dziś zapowiada się jako jedna z największych imprez sportowych w powiecie strzelińskim w 2026 roku. Uczestnicy będą mogli zmierzyć się na trzech dystansach, obejmujących trasę Family o długości 10 kilometrów, Mini liczącą 30 kilometrów oraz Mega o długości 45 kilometrów. Start i meta tradycyjnie zlokalizowane będą w Parku Miejskim w Strzelinie. Zapisy na maraton, podobnie jak na rajd, prowadzone są za pośrednictwem strony UltimaSport. Wszystko wskazuje na to, że nadchodzące miesiące będą w gminie Strzelin prawdziwym świętem rowerów, które połączy całe rodziny, pasjonatów rekreacji oraz bardziej zaawansowanych miłośników jazdy na dwóch kółkach.

W imprezach rowerowych udział wezmą całe rodziny

Radosław Kwiatkowski

Kino Grażyna repertuar

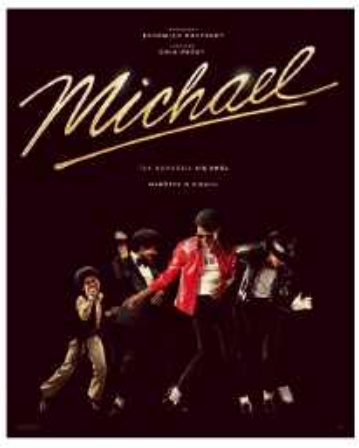

08.05 piątek	09.05 sobota	10.05 niedziela	11.05 poniedziałek	12.05 wtorek
15.45 Diabeł ubiera się u Prady 2 18.00 BILLIE EILISH - HIT ME HARD AND SOFT: THE TOUR 3D 20.15 Diabeł ubiera się u Prady 2	13.30 Michael 15.45 Diabeł ubiera się u Prady 2 18.00 BILLIE EILISH - HIT ME HARD AND SOFT: THE TOUR 3D 20.15 Diabeł ubiera się u Prady 2	13.30 Diabeł ubiera się u Prady 2 15.45 Michael 18.00 BILLIE EILISH - HIT ME HARD AND SOFT: THE TOUR 3D 20.15 Diabeł ubiera się u Prady 2	15.45 Diabeł ubiera się u Prady 2 18.00 BILLIE EILISH - HIT ME HARD AND SOFT: THE TOUR 3D 20.15 Diabeł ubiera się u Prady 2	15.45 Diabeł ubiera się u Prady 2 18.00 BILLIE EILISH - HIT ME HARD AND SOFT: THE TOUR 3D 20.15 Diabeł ubiera się u Prady 2

eprasa.pl 06f4f75dbe

Tenisiści grali o ligowe punkty

STRZELIN

W dniach 24–25 kwietnia tenisiści stołowi Granitu Strzelin rozegrali kolejne spotkania ligowe, dostarczając kibicom wielu emocji i wyrównanej rywalizacji. W rozgrywkach trzeciej ligi Granit zmierzył się z zespołem Olimpia Żerniki Wrocławskie. Spotkanie od początku było bardzo zacięte i długo utrzymywał się remis. Po grach deblowych na tablicy widniał wynik 3:3, a jeden z punktów dla strzelińskiej drużyny zdobyła para Cezary Pudlis – Zbigniew Sobków. Ostatecznie, mimo ambitnej postawy gospodarzy, mecz zakończył się minimalnym zwycięstwem gości 10:8. Na szczególne wyróżnienie zasłużył Zbigniew Sobków, który wygrał wszystkie cztery pojedynki indywidualne, będąc liderem zespołu w tym spotkaniu. Bardzo dobrze zaprezentował się także Cezary Pudlis, który dołożył trzy zwycięstwa singlowe oraz punkt w grze podwójnej. Nieco mniej szczęścia mieli zawodnicy drugiej drużyny Granitu. W meczu piątej ligi Granit II Strzelin przegrał na wyjeździe z zespołem z Brzegu Dolnego 6:10. Jedyny punkt w grze podwójnej zdobyli Michał Nowakowski i Daniel Słowik, którzy solidnie zaprezentowali się również w pojedynkach indywidualnych, wygrywając po dwa mecze. Kolejne oczko dla drużyny dołożył Filip Muszyński. Choć tym razem oba zespoły Granitu nie zdołały sięgnąć po zwycięstwa, ich postawa pokazuje duże zaangażowanie i rosnący poziom sportowy.

Radosław Kwiatkowski

Strzelał z kadrą Polski

STRZELIN

W niedzielę, 26 kwietnia, w Prudniku odbyły się zawody kontrolne Kadry Polski do lat 21, w których udział wziął zawodnik sekcji Granit Maciej Cisek. Reprezentant Strzelina zaprezentował się solidnie na tle krajowej czołówki młodych łuczników. Rundę kwalifikacyjną zakończył na 11. miejscu, co pozwoliło mu awansować do fazy pucharowej. W pojedynkach eliminacyjnych dotarł do 1/8 finału, gdzie zakończył swój udział w rywalizacji. Start w zawodach kontrolnych kadry narodowej to ważny element w drodze do reprezentowania Polski na arenie międzynarodowej.

Radosław Kwiatkowski

Maciej Cisek podczas zawodów w Prudniku

Wachuła nie jest już trenerem Tygrysów

STRZELIN

Z końcem sezonu 2025/2026 doszło do istotnej zmiany w sztabie szkoleniowym męskiej drużyny siatkarskiej Tygrysów Strzelin. Robert Wachuła przestał pełnić funkcję pierwszego trenera zespołu, kończąc tym samym ważny etap w historii klubu. Miniony sezon był dla Tygrysów bardzo udany. Drużyna zaprezentowała wysoki poziom sportowy, co przełożyło się na zajęcie drugiego miejsca w Dolnośląskiej Pierwszej Lidze Piłki Siatkowej. Dzięki temu wynikowi zespół uzyskał możliwość rywalizacji w turnieju barażowym o awans na wyższy szczebel rozgrywkowy. Mimo ambitnej walki i zaangażowania całej drużyny, nie udało się wywalczyć promocji. W nadchodzącym sezonie 2026/2027 siatkarze ze Strzelina ponownie występować będą w lidze wojewódzkiej. Zakończenie współpracy z trenerem Robertem Wachułą to moment refleksji i podsumowań. Jego praca miała ogromny wpływ na rozwój drużyny, zarówno pod względem sportowym, jak i organizacyjnym. To odpowiedni moment, aby wyrazić szczere podziękowania za jego wkład w budowę zespołu oraz za sukcesy, które wspólnie udało się osiągnąć. Życzymy trenerowi powodzenia w dalszej karierze zawodowej i kolejnych sportowych wyzwań.

Robert Wachuła wywalczył z Tygrysami wicemistrzostwo

Radosław Kwiatkowski

STRZELIŃSKI
GMINNY
INKUBATOR
PRZEDSIĘBIORCZOŚCI

Oferta skierowana do firm działających nie dłużej niż 12 miesięcy

→ UWAGA NABÓR !

Do wynajęcia biuro na dworcu PKP w Strzelinie, w bardzo atrakcyjnej cenie!
Informacje o naborze do SGIP są dostępne na www.strzelin.pl
w zakładce - Mieszkaniec>Strzeliński Gminny Inkubator Przedsiębiorczości

NABÓR POZOSTAJE OTWARTY
DO MOMENTU WYNAJĘCIA LOKALU

eprasa.pl 06f4f75dbe

Piłkarze z klasy B nie odpoczywali

POWIAT

Kolejne spotkania w grupie VI klasy B przyniosły kibicom z powiatu strzelińskiego prawdziwy festiwal bramek i sporo jednostronnych pojedynków. Już 30 kwietnia oglądaliśmy dwa mecze, w których padło aż 16 goli. Ślęza Borów rozgromiła KS Kurów 8:0, choć po pierwszej połowie prowadziła tylko jedną bramką. Po przerwie gospodarze wrzucili wyższy bieg i całkowicie zdominowali rywala. Największym bohaterem spotkania był Miłosz Koterba, który popisał się hat-trickiem. Tego samego dnia równie wysokie zwycięstwo odniosła Świteź Wiązów, pokonując Zryw Chociwel 7:1. Goście zdobyli jedynie honorową bramkę autorstwa Brajana Zielińskiego. W zespole Świtezi po dwa trafienia zanotowali Jakub Matemisz oraz Emil Lubecki, znacząco przyczyniając się do okazałej wygranej. Kolejne mecze rozegrano 3 maja i również nie brakowało emocji. Orzeł Biały Kościół pokonał Borek Strzeliński 2:0 po bramkach Jacka Dubaniowskiego i Sebastiana Maciuszka. Znacznie gorzej swój mecz wspomina Feniks Pławna, który co prawda objął prowadzenie z Nefrytem Jordanów Śląski po trafieniu Dawida Moroza, ale później inicjatywę całkowicie przejęli rywale, wygrywając aż 6:1. Jedno z najciekawszych spotkań rozegrano w Jegłowej, gdzie Kwarcyt pokonał Strzelinianke II 3:2. Do przerwy zanosiło się na niespodziankę, ponieważ zespół ze Strzelina prowadził 2:0 po golach Piotra Koczura i Wiktora Więckowicza. Po zmianie stron gospodarze odwrócili jednak losy meczu – na listę strzelców wpisali się Jakub Tomera, Oskar Tomera oraz doświadczony Mariusz Szmidt. Nie było natomiast żadnych wątpliwości w starciu Ogniska Przeworno z Iskrą Janówek. Piłkarze z naszego powiatu rozgromili rywali aż 9:0, a prawdziwy popis skuteczności dał Damian Głowaczewski, zdobywając pięć bramek. Wysoką formę potwierdził także lider z Kondratowic, który pewnie pokonał Gromnik Kuropatnik 7:1. Wyniki ostatnich spotkań pokazują, że w grupie VI klasy B nie brakuje drużyn potrafiących zdobywać bramki seriami.

Ognisko przed meczem z Iskrą

Radość piłkarzy z Jegłowej po zwycięstwie nad Strzelinianką

Radosław Kwiatkowski

Wyniki 19. kolejki gr. VI klasy B, 30 IV – 3 V:
Iskra Janówek 0-9 Ognisko Przeworno
Feniks Pławna 1-6 Nefryt Jordanów Śląski
Gromnik Kuropatnik 1-7 Czarni Kondratowice
Kwarcyt Jegłowa 3-2 Strzelinianka II Strzelin
Świteź Wiązów 7-1 Zryw Chociwel
Starter/Orzeł Biały Kościół 2-0 KP 86 Borek Str.
Ślęza Borów 8-0 KS Kurów

Tabela klasy B, gr. VI:

	(mecze,	punkty,	bramki)
1. Czarni Kondratowice	19	48	119-24
2. Lider Borów	19	44	101-36
3. Kwarcyt Jegłowa	19	43	93-37
4. Ognisko Przeworno	19	42	79-43
5. Strzelinianka II Strzelin	19	39	88-32
6. Nefryt Jordanów Śl.	19	37	68-32
7. Starter/Orzeł Biały K.	19	36	62-47
8. Gromnik Kuropatnik	19	24	44-65
9. Świteź Wiązów	19	24	51-67
10. Zryw Chociwel	19	24	68-80
11. Logan II Kurów	19	16	35-89
12. Feniks Pławna	19	7	24-73
13. Iskra Janówek	19	6	27-127
14. KP 86 Borek Str.	19	4	10-117

Świetna postawa młodzików w Wołowie

Zawodnicy sekcji tenisa stołowego Granit ze Strzelina mają powody do zadowolenia po występie w Indywidualnych Mistrzostwach Dolnego Śląska Młodzików, które 26 kwietnia odbyły się w Wołowie. Turniej zgromadził 64 zawodników z całego regionu i stał na wysokim poziomie sportowym.

STRZELIN

Największy sukces w barwach Granitu odniósł Hubert Dębowicz, który sięgnął po brązowy medal w grze podwójnej, występując w parze z Franciszkiem Zającem z AZS-u Wrocław. Dębowicz bardzo dobrze zaprezentował się również w rywalizacji indywidualnej, kończąc mistrzostwa na wysokim, piątym miejscu. Blisko awansu do Mistrzostw Polski młodzików był także w turnieju eliminacyjnym. Po bardzo dobrym i zaciętym pojedynku musiał jednak uznać wyższość Alana Fabisiewicza z Bożejowic, ostatecznie zajmując trzecie miejsce. W eliminacjach wystartowała także liczna grupa zawodników Granitu. Wojtek Ostrowski uplasował się na dziewiątej pozycji, Gabriel Sarara był trzynasty, Tobiasz Rozwadowski zajął siedemnaste miejsce, Marcel Parzuch i Mateusz Sowiński uplasowali się na 25. pozycji, a Piotr Bryczka zakończył zmagania na miejscu 36. W grach podwójnych para Ostrowski – Rozwadowski zajęła piąte miejsce, duet Sarara – Sowiński uplasował się na dziewiątej pozycji. Bryczka i Parzuch zakończyli rywalizację na miejscu siedemnastym. W grze mieszanej Hubert Dębowicz w parze z Pauliną Olszewską z Milicza zajął dziewiąte miejsce, natomiast Wojtek Ostrowski grający z Hanną Paściak z Tąpadła uplasował się na siedemnastej pozycji. Na szczególne wyróżnienie zasługuje również Antonina Rogan, tenisistka pochodząca z powiatu strzelińskiego, reprezentująca AZS Wrocław, która zdominowała zawody, zdobywając aż trzy złote medale – w grze indywidualnej, podwójnej oraz mieszanej.

Radosław Kwiatkowski

Hubert Dębowicz i trener Daniel Słowik

Pokonali ponad 1300 okrążeń toru we Włoszech

STRZELIN

Młody kierowca kartingowy z gminy Strzelin Kuba Dwernicki ma za sobą wyjątkowy start na międzynarodowej scenie motorsportu. Zawodnik zadebiutował w jednym z najbardziej prestiżowych wyścigów długodystansowych – Jesolo 24h WEK, który odbywa się we Włoszech. Dwernicki rywalizował w barwach zespołu Dymovee Racing razem z kolegami z drużyny. W trakcie 24-godzinnej rywalizacji zespół pokonał aż 1302 okrążenia wymagającego toru, który był nie tylko ciekawy, ale i bardzo techniczny. Ostatecznie ekipa zakończyła zmagania na 12. miejscu w stawce liczącej aż 48 zespołów. Choć wynik można uznać za solidny, sam zawodnik przyznaje, że apetyt był większy. Stawka była niezwykle mocna, a na końcowy rezultat wpływ miały między innymi kary, które pokrzyżowały wcześniej założoną strategię zespołu. W wyścigach długodystansowych, gdzie liczy się nie tylko tempo, ale także taktyka i precyzja działania całego teamu, takie czynniki mają ogromne znaczenie. Mimo to debiut w Jesolo Dwernicki ocenia bardzo pozytywnie. Podkreśla, że zdobył ogromne doświadczenie i wyniósł z tego startu wiele cennych lekcji, które zaprocentują w przyszłości.

Radosław Kwiatkowski

Kuba Dwernicki reprezentował nasz kraj podczas zawodów we Włoszech

eprasa.pl 06f4f75dbe

Wspomnienie uroczystości sprzed dekady

Szkoła szykuje się do jubileuszu 80-lecia

WIĄZÓW

Szkoła Podstawowa im. Jana Pawła II w Jaworowie przygotowuje się do obchodów 80-lecia swojego istnienia. Z tej okazji planowane jest wydanie okolicznościowej publikacji, podobnej do tej, która ukazała się dziesięć lat temu z okazji jubileuszu 70-lecia placówki.

Powrót do tamtych wydarzeń to ważny element budowania historii szkoły. Uroczystości jubileuszowe z 2016 roku miały podniosły charakter i zgromadziły liczne grono zaproszonych gości oraz społeczność szkolną.

Obchody 70-lecia rozpoczęły się Mszą św., którą celebrował ks. infułat Józef Pater. Następnie, po przejściu z kościoła na teren szkoły odbyła się oficjalna część uroczystości, w której uczestniczyło wielu zaproszonych gości, w tym przedstawiciele władz samorządowych, m.in. wicestarosta strzeliński.

W jubileuszu uczestniczyli także nauczyciele, pracownicy szkoły oraz przedstawiciele gminy Wiązów. Wśród nich znaleźli się m.in.: sekretarz Miasta i Gminy Wiązów Agnieszka Puzyniak, Joanna Kopeć, Adam Grabowski – były dyrektor szkoły, Bożena Leszczyńska, Agnieszka Hołomejko, Szymon Kuriata, Grażyna Żygadło, Paula Kuczyńska, dyrektor Aleksandra Stadnik, Iwona Zięciowska, Agata Listwan, Grażyna Piska, Marta Urbańska, Agnieszka Pater, Władysława Piska, Wioletta Kiraga, Stanisław Dżedziora, Anna Bojdo, Mirosława Budzik oraz Bożena Sawczyńska. W uroczystości uczestniczył również burmistrz Miasta i Gminy Wiązów Jerzy Krochmalny.

Jubileusz był okazją nie tylko do wspomnień, ale także do podkreślenia rozwoju szkoły na przestrzeni lat. W poprzedzających go latach placówka przechodziła istotne zmiany. W roku szkolnym 2013/2014 doposażono oddział przedszkolny w tablice multimedialne, laptopy i pomoce dydaktyczne, współfinansowane ze środków Unii Europejskiej. Rok później przeprowadzono termomodernizację oraz gruntowny remont starej części budynku. W listopadzie 2015 roku zamontowano monitoring wewnętrzny i zewnętrzny, co znacząco poprawiło bezpieczeństwo uczniów.

Kadr sprzed 10 lat...

Warto dodać, że dzięki środkom europejskim powstała również pracownia przyrodnicza, realizowana we współpracy z Urzędem Miasta i Gminy Wiązów.

Obecnie szkoła przygotowuje się do kolejnego jubileuszu – 80-lecia. Planowana publikacja okolicznościowa ma przypomnieć historię placówki, jej rozwój oraz najważniejsze wydarzenia, w tym uroczystości sprzed dekady. Będzie to także okazja do uhonorowania nauczycieli, pracowników i wszystkich osób związanych ze szkołą, które przez lata budowały jej dorobek.

Jubileusz, zaplanowany na 30 maja, zapowiada się jako ważne wydarzenie nie tylko dla społeczności szkolnej, ale i całej gminy.

AK

"Tylko to, co gotujesz z miłością, jest naprawdę smaczne" Alison Singh Gee

Kronika kulinarna

Czekaliście na potrawy z młodych warzyw? Kochacie sezonowe produkty? Ta potrawa to klasyk, który warto znać.

KOJĘCIN

Wiosna to czas, kiedy nasze organizmy marzą już o pierwszych sezonowych warzywach. Ci, którzy mają działki i ogrody, zjadają pierwsze młode rzodkiewki i szczypiorki, a i szklarniowe warzywa nabrały już smaku. Z takich sezonowych produktów lubi korzystać pani Wandzia z Kojęcina. Dlatego właśnie postanowiła się z nami podzielić przepisem na proste, ale przepyszne danie. Moje ślinianki zaczynają mocniej pracować jak tylko pomyślę o:

Młoda kapusta zasmażana

Składniki: 1 kg młodej kapusty, 1,5 łyżki soli, pęczek koperku, pół pęczka szczypiorku, 3/4 kostki masła, 100 g śmietany 30%.

Zasmażana młoda kapusta to jedno z najlepszych sezonowych dań

Sposób przygotowania: Kapustę poszatkować, posolić i zostawić na chwilkę, żeby puściła sok. Masło rozpuścić w dużym rondlu, kapustę odcisnąć i dodać do masła. Dusić przez ok. 15 minut. W tym czasie posiekać koperek i szczypiorek. Kiedy kapusta będzie już miękka, dodać je do rondelka, a całość zaprawić śmietaną. Dusić razem na maleńkim ogniu przez 2-3 minutki.

Pani Wandzi serdecznie dziękuję za przepis. Was zachęcam do wysyłania swoich na adres e-mail: przepis@sloworegionu.pl

Sabina Zawer

„Ziemio ojczysta, ziemio jasna, nie będę powalonym drzewem. [...] Można nie kochać cię – i żyć, ale nie można owocować" Wisława Szymborska

Owoce ojczystej ziemi

Czy dziś Ojczyzna to ważne słowo? Czy wciąż czujemy się związani z biało-czerwoną flagą? Czy mamy komu przekazywać miłość do Polski?

BORÓW

Kiedy w niedzielę wyjeżdżałam z domu, żeby wziąć udział w ważnej rodzinnej uroczystości ze wzruszeniem przyglądałam się mijanym po drodze biało-czerwonym flagom. Przejeżdżałam obok pól pełnych żółtych wstąg rzepaku i wdzięczna byłam, że żyję w kraju, który ma tak wspaniałą przyrodę i przepiękne tradycje. Pomyślałam sobie też wtedy, że Ojczyznę nosi się zawsze ze sobą – w sercu. Chociaż nie mogłam uczestniczyć w oficjalnych obchodach 235. rocznicy uchwalenia Konstytucji 3 Maja w gminie Borów, przekonana jestem, że ich uczestnicy też tak czują.

Ojczyzna w sercu

Zgodzi się z tym na pewno ksiądz Wiesław Szczęch, który dziękował za wybranie na tegoroczne świętowanie kościoła w Borku Strzeliński Waldemarowi Grochowskiemu, wójtowi gminy Borów, podkreślając, jak ważna jest nasza narodowa tożsamość. Zgodzą się wszyscy ci ,którzy po uroczystej Mszy świętej odśpiewali wspólnie Hymn Polski. Myślą tak uczennice i uczniowie z klas 4-8 Szkoły Podstawowej w Borku Strzelińskim, którzy swoim montażem słowno-muzycznym wzruszyli wszystkich obecnych. Uważają tak skrzypaczka Lena Woźniak i Tymek Gajos, wirtuoz trąbki, którzy swoją grą niejeden już raz oddali hołd Ojczyźnie. Pewni są tego reprezentanci szkół z terenu gminy Borów oraz strażacy Ochotniczych Straży Pożarnych z Borka Strzelińskiego i Zielenic, którzy z pocztami sztandarowymi uczestniczyli w wydarzeniu. Zgodzi się ze mną Asia Karpińska, która mi o tym wszystkim opowiedziała, ale również ci, którzy – tak jak ja – nie mogli na te obchody dotrzeć, ale ich myśli biegły w stronę radości z bycia dziećmi polskiej ziemi.

Pełna zapału młodzież, która swoim montażem słowno-muzycznym wzruszyła uczestników obchodów. Fot. A. Karpińska

Owoce Ojczyzny

Przekonana jestem, że zakorzenieni jesteśmy w tej miłości do Ojczyzny. Pomimo waśni i sporów wciąż potrafimy się zjednoczyć i pracować na wspólne dobro naszego kraju. Widać to najbardziej wtedy, kiedy patrzymy na dzieci i młodzież. Ich zapał i zaangażowanie, takie jak to w występ w Borku Strzelińskim, ale także to na co dzień, dają nadzieję na naprawdę piękną przyszłość. To, co dziś zasiejemy w ich sercach, przyniesie naszej Ojczyźnie owoce. Niech będą to nasiona radości, solidarności, pokoju, wzajemnego szacunku, wiary, nadziei i miłości. Niech rozkwitają również w naszych sercach, byśmy byli dobrym plonem dla Polski.

Sabina Zawer

NIEZALEŻNY TYGODNIK LOKALNY - SŁOWO REGIONU STRZELIŃSKIEGO

SŁOWO Regionu

Wydawca: Agencja Reklamowo Wydawnicza - **SŁOWO REGIONU STRZELIŃSKIEGO s.c.**
SIEDZIBA REDAKCJI: 57-100 Strzelin, ul. Mickiewicza 8, tel./fax 71/796-0-196
www.sloworegionu.pl, e-mail: redakcja@sloworegionu.pl

Redakcja: Andrzej Kaczmarek - redaktor naczelny, Wojciech Cerkowniak - zast. redaktora naczelnego, Radosław Kwiatkowski (sport), Magdalena Ziółkowska, Jacek Bomersbach, Marta Dorczyńska

Współpraca: asp. Aleksandra Bezrąk (oficer prasowy KPP w Strzelinie), mł. bryg. Jarosław Łuczak (PSP w Strzelinie), Katarzyna Olędzka, Dariusz Stępień,

Korekta: Magdalena Ziółkowska
Grafika: *Katarzyna Kaczmarek*
DZIAŁ REKLAMY: Radosław Sych, 502 601 247, e-mail: reklama@sloworegionu.pl
Dystrybucja: tel. 692 48 77 64
Nakład do 3000 sztuk
Druk: Drukarnia Polska Presse Sp. z o.o., Sosnowiec
Materiałów niezamówionych redakcja nie zwraca. Zastrzegamy sobie prawo do skracania tekstów i zmiany tytułów. Redakcja nie ponosi odpowiedzialności za treść reklam i ogłoszeń.
(TS) *- tekst sponsorowany*

eprasa.pl 06f4f75dbe

Piłkarska majówka

POWIAT

Majówka przyniosła sporo emocji dla drużyn z powiatu strzelińskiego rywalizujących na poziomie klasy okręgowej oraz klasy A. Choć w „okręgówce" region reprezentuje tylko Strzelinianka, nie zabrakło powodów do zadowolenia. 1 maja zespół podejmował Zenit Międzybórz i odniósł pewne zwycięstwo 2:0. Bramki zdobyli Patryk Ostrowski oraz Damian Waś, a gospodarze przez całe spotkanie prezentowali dobrą organizację gry, zaangażowanie i pełną kontrolę nad wydarzeniami na boisku. Dzięki tej wygranej Strzelinianka zdobyła kolejne trzy punkty i zajmuje obecnie 7. miejsce w tabeli z dorobkiem 36 punktów. Liderem pozostaje Polonia Bielany Wrocławskie przed WKS-em Wierzbice oraz Brzegiem Dolnym.

W opolskiej klasie A efektowne zwycięstwo odniósł UKS Karnków, który 3 maja rozgromił Górala Sidzina aż 8:1. Drużyna z Karnkowa zajmuje 5. miejsce w tabeli z 32 punktami i traci 11 punktów do lidera z Rusocina.

We wrocławskiej klasie A powiat strzeliński reprezentują LKS Brożec oraz Ludów Śląski. Zespół z gminy Borów wygrał z Koroną Osiek 2:1 po bardzo ciekawym spotkaniu. Już w 5. minucie, po wysokim odbiorze piłki i dograniu Kamila Barana, wynik otworzył Julian Bednarski. Około 30. minuty prowadzenie podwyższył Krzysztof Bernacki, który skutecznie wykończył akcję w polu karnym. Przed przerwą rywale zdobyli bramkę kontaktową z rzutu karnego. W drugiej połowie Korona przejęła inicjatywę i dążyła do wyrównania, a najlepszą okazję miała około 75. minuty, gdy sędzia podyktował drugi rzut karny. Świetnie zachował się jednak bramkarz z powiatu strzelińskiego, który obronił „jedenastkę" i zapewnił swojej drużynie zwycięstwo. Jeszcze więcej emocji dostarczył mecz LKS-u Brożec ze Spartą Wrocław rozegrany 2 maja. Do przerwy goście z gminy Strzelin prowadzili 2:1 po golach Michała Skrzypczaka i Wojciecha Pilarskiego. Gospodarze wyrównali w 91. minucie, jednak ostatnie słowo należało do Brożca. W piątej minucie doliczonego czasu gry zwycięskiego gola na 3:2 zdobył Mateusz Kędzierski. LKS Brożec nie składa broni i wciąż walczy o utrzymanie w lidze, a majówkowe wyniki pokazują, że drużyny z powiatu strzelińskiego potrafią skutecznie rywalizować i dostarczać kibicom wielu emocji.

Radosław Kwiatkowski

Patryk Ostrowski (z prawej) zdobył jedną z bramek

Strzelinianka pokonała Zenit

Wyniki gr. III opolskiej klasy A, 2-3 V:

LZS Buków (k. Nysy) 5-1 LZS Dziewiętlice
Sudety Burgrabice 4-2 Ogrodnik Chróścina Nyska
Orzeł Reńska Wieś 3-2 KS Bodzanów/Nowy Świętów
LZS Polski Świętów 1-1 LKS Rusocin
UKS Karnków 8-1 Góral Sidzina

Wyniki gr. IV klasy A, 1-3 V:

KP Ludów Śląski 2-1 Korona Osiek
Rapid Domaniów 2-3 Galakticos Solna
Zorza Zabardowice 2-1 LZS Stary Śleszów
KP Kobierzyce 1-4 GKS Kobierzyce
Sparta Wrocław 2-3 LKS Brożec
Burza Bystrzyca 0-4 KS Żórawina
Polonia Jaszowice 1-2 Energetyk Siechnice
Polonia II Bielany Wrocławskie 2-0 Ślęża Sobótka

Wyniki klasy okręgowej, 1-3 V:

Polonia Trzebnica 6-1 Wratislavia Wrocław
Piast II Żmigród 0-2 MKP Wołów
KS Łozina 0-0 Sokół Marcinkowice
Strzelinianka Strzelin 2-0 Zenit Międzybórz
Piast Żerniki (Wrocław) 4-4 Błysk Kuźniczysko
Orzeł Pawłowice (Wrocław) 2-1 Orzeł Marszowice
Piast Lutynia 0-5 Polonia Bielany Wrocławskie
WKS Wierzbice 3-1 Rokita 1946 Brzeg Dolny

Tabela klasy A, gr. IV:

	(mecze,	punkty,	bramki)
1. Galakticos Solna	24	58	67-23
2. KS Żórawina	24	55	79-18
3. GKS Kobierzyce	24	53	88-42
4. Energetyk Siechnice	24	50	62-32
5. KP Kobierzyce	24	46	65-40
6. Korona Osiek	24	43	56-30
7. Ślęża Sobótka	24	34	48-33
8. KP Ludów Śląski	24	30	45-43
9. Polonia II Bielany Wr.	24	26	38-54
10. LZS Stary Śleszów	24	26	48-70
11. Rapid Domaniów	24	24	38-64
12. Sparta Wrocław	24	24	24-66
13. Polonia Jaszowice	24	24	42-69
14. LKS Brożec	24	21	23-62
15. Zorza Zabardowice	24	19	35-72
16. Burza Bystrzyca	24	18	28-68

eprasa.pl 06f4f75dbe