Nr 34 (1072)
20 sierpnia 2024 r., rok XXV
ISSN 1641-7038
nr indeksu 27805X
cena 4,00 zł (VAT 5%)
www.twojglos.pl

Jesteśmy na Facebooku
TWÓJ GŁOS - gazeta powiatu ryckiego

9 771641 703001 34

Numer w sprzedaży do 26 sierpnia 2024 r.

TWÓJ Głos

GAZETA POWIATU RYCKIEGO

Ryki: Nowi radni ujawniają majątek

Wybrani do władz lokalnych muszą wskazać nie tylko mienie własne, ale i to zgromadzone w ramach wspólności małżeńskiej. Radni mieli 30 dni od zaprzysiężenia na złożenie pierwszych oświadczeń majątkowych STR 4

W NUMERZE:

GM. STĘŻYCA
Parafianie z Piotrowic uczcili Wniebowzięcie Najświętszej Maryi Panny. Uroczystość była też okazją do wyrażenia wdzięczności za tegoroczne plony STR 2

DĘBLIN
Rekordowa liczba odwiedzających zgromadziła się w Mieście Orląt, by wspólnie z Muzeum Sił Powietrznych uczcić 104. rocznicę Bitwy Warszawskiej i Święto Wojska Polskiego STR 8

GM. UŁĘŻ
Uroczystości odpustowe w Żabiance były okazją do podziękowania za tegoroczne plony STR 11

GM. RYKI
Wieńców żniwnych było tak wiele, że ledwo zmieściły się w głównej nawie kościoła. Przy rekordowej frekwencji kół gospodyń, gmina Ryki obchodziła dożynki STR 12

GM. KŁOCZEW
Dożynki Gminne stanowiły nie tylko podziękowanie za zebrane plony, ale także przypomnienie o bogatej tradycji ludowej STR 13

POWIAT
Po dziesięciu dniach pątnicy z ryckiej grupy dotarli do Czarnej Madonny. 14 sierpnia zakończyli swój udział w pielgrzymce na Jasną Górę STR 14

BYŁA BURMISTRZ ZOSTAŁA PREZESEM

Rada Nadzorcza Spółdzielni Mieszkaniowej w Rykach zatrudniła Beatę Siedlecką na funkcji prezesa spółdzielni. - Podjęłam się tego wyzwania. Mam odpowiednie doświadczenie, choć musiałam zaktualizować swoją wiedzę prawniczą w tym zakresie - mówi była burmistrz Dęblina

STR 7

Zderzenie i dachowanie dwóch samochodów

- Gdyby doszło do czołowego zderzenia, jego skutki mogłyby być o wiele tragiczniejsze - powiedział jeden z strażaków pracujących na miejscu zdarzenia

STR 3

eprasa.pl 0715bc947d

Motocyklem wjechał w fotografa

Kierujący jednośladem 50-latek stracił panowanie nad pojazdem i zjechał na pobocze, na którym stał 42-latek i robił zdjęcia. Obydwaj mężczyźni zostali przetransportowani do szpitali STR 3

To już aż i tylko 100 lat

„Tylko", bo nikt nie ma wątpliwości, że druhowie z OSP w Pawłowicach przez kolejne dziesięciolecia będą nieustannie służyć mieszkańcom, niosąc pomoc w każdej sytuacji kryzysowej STR 9

KOSZ ŻYCZEŃ

DLA
Marii Miłosz
z Ryk

Droga Mamo Marysiu. Wszystkiego dobrego, żeby wszystko, o czym marzysz, było w zasięgu ręki. Żeby otaczali Cię tylko życzliwi ludzie. Żeby każdy dzień przynosił choć mały powód do radości. I żeby codziennie dopisywało Ci zdrowie. Najlepsze życzenia z okazji urodzin i imienin:-)

„Niech rośnie w zdrowiu, uśmiechu i miłości,
Niech nie brakuje jej nigdy powodów do radości,
Życzymy dobrej energii i wszelkiej pomyślności,
Życzliwych osób wokół i jak najmniej złości”

GRATULUJEMY
Paulinie i Pawłowi Sadura
z Rokitni

narodzin córeczki i życzymy, aby to uczucie z pierwszego momentu, gdy trzymaliście ją w swoich ramionach, pozostało w Was na zawsze i pomagało Wam być wspaniałymi rodzicami.

Ula, Łukasz i Mateuszek Sadura

Iron Triathlon w Stężycy

Nowość w cyklu GIT! Organizatorzy zapraszają na Garmin Iron Triathlon Stężyca - lubelskie! Trzy dystanse do wyboru: 1/2 IM (1,9 km - 90 km - 21,1 km) - finał cyklu dla tego dystansu 1/4 IM (0,95 km – 45 km – 10,5 km), 1/8 IM (0,475 km – 22,5 km – 5,275 km). Sztafety na wszystkich dystansach! Jedna klasyfikacja generalna całego cyklu! Impreza towarzysząca - Garmin Junior - zawody biegowe dla dzieci i młodzieży. Tego nie możesz przegapić! Zapisz się! https://irontriathlon.pl/zapisz-sie/

„... DO CIEBIE”

Panie z KGW Kalina i KGW Paprotki, zaniosły przed ołtarz chleb wypieczony z tegorocznych zbóż oraz kosz pełen kwiatów, ziół, warzyw i owoców

15 sierpnia parafianie z Piotrowic zgromadzili się na Mszy Świętej, aby uczcić Wniebowzięcie Najświętszej Maryi Panny. Uroczystość stała się również okazją do wyrażenia wdzięczności za tegoroczne plony oraz do wysłuchania specjalnego koncertu

Msza Święta rozpoczęła się od wyjątkowej pieśni ułożonej i zaintonowanej przez panie z KGW Kalina i KGW Paprotki. Panie zaniosły przed ołtarz chleb wypieczony z tegorocznych zbóż oraz kosz pełen kwiatów, ziół, warzyw i owoców, aby podziękować Bogu i Matce Boskiej za tegoroczne plony i udane zbiory.
Eucharystii przewodniczył ks. Marcin Dąbrowski, proboszcz parafii pw. Św. Jakuba Apostoła, a oprawę muzyczną zapewniła Grupa Artystyczna z Ryk. Świątynia była wypełniona wiernymi, z których wielu przyniosło własnoręcznie przygotowane bukiety, które zostały poświęcone przez kapłana jako ofiara z płodów ziemi złożona Maryi Pannie.
Uroczystość Wniebowzięcia Najświętszej Maryi Panny w Piotrowicach zyskała wyjątkowy wymiar. Po zakończeniu mszy świętej, Grupa Artystyczna z Ryk zaprezentowała montaż słowno-muzyczny pt. „...do Ciebie”. Wszystkie utwory wykonane podczas występu zostały napisane przez członków grupy, którzy poprzez swoją twórczość pragną dzielić się wiarą z innymi.
Parafianie w skupieniu wysłuchali każdego wiersza i pieśni, a atmosfera w kościele była pełna wzruszeń. Kościół rozbrzmiewał wspólnym śpiewem. Przed kościołem zorganizowano stoisko, gdzie wierni mogli nabyć płyty i książki z utworami artystów.

tekst i zdjęcia Weronika Kania

Uroczystość Wniebowzięcia Najświętszej Maryi Panny w Piotrowicach zyskała wyjątkowy wymiar. Po zakończeniu mszy świętej, Grupa Artystyczna z Ryk zaprezentowała montaż słowno-muzyczny pt. „...do Ciebie”

Po Mszy św. każdy mógł poczęstować się chlebem wypieczonym z tegorocznych zbóż

TWÓJ Głos GAZETA POWIATU RYCKIEGO

REDAGUJE ZESPÓŁ:
Michał Gawryołek - red. naczelny, sekretarz redakcji, tel. 505 049 181, e-mail: michal@twojglos.pl
Zbigniew Jończyk - z-ca red. naczelnego, tel. 505 049 182, e-mail: jon.tg@op.pl
Tomasz Kępka - tel. 511 192 743, e-mail: tomaszkepka@twojglos.pl
Mariusz Nastalski - sport, tel. 502 443 010, e-mail: sport@twojglos.pl
DZIAŁ REKLAMY: tel. 503 993 383, e-mail: reklama@twojglos.pl
WSPÓŁPRACUJĄ: asp. sztab. Agnieszka Marchlak (kronika policyjna), **mł. bryg. Jarosław Lasek** (kronika strażacka)
SKŁAD I ŁAMANIE: Michał Gawryołek, Marcin Sadura
WYDAWCA: Firma Wydawnicza Michał Gawryołek, ul. Szkolna 1, 08-500 Ryki
DRUK: Drukarnia AGORA w Warszawie, nakład 3770 egz.
REDAKCJA: ul. Szkolna 1, 08-500 Ryki, tel. 510 332 855, e-mail: redakcja@twojglos.pl

ADRESY SKRZYNEK KONTAKTOWYCH
RYKI: wejście do redakcji (ul. Szkolna 1); sklep Delikatesy Centrum (ul. Słowackiego 15b); **DĘBLIN:** przed wejściem do biura SHPiU (ul. PCK 4); kiosk na stacji PKP (ul. Dworcowa); kiosk „Andbell” (ul. Niepodległości); **KŁOCZEW:** sklep GS Kłoczew (ul. Długa); **STĘŻYCA:** „APRO” Sklep Spożywczo-Przemysłowy; Sklep Spożywczo-Przemysłowy Anna Celińska; **ULĘŻ:** Sklep Spożywczo-Przemysłowy „Groszek”; **NOWODWÓR:** Sklep Spożywczo-Przemysłowy Szczepan Kałaska; Sklep Spożywczo-Przemysłowy „U Leszka”; **GRABÓW SZLACHECKI:** A&M Sklep Spożywczo-Przemysłowy s.c.

Redakcja zastrzega sobie prawo zmiany tytułów, skracania i redagowania nadesłanych tekstów, nie zwraca materiałów nie zamówionych, nie ponosi odpowiedzialności za treść ogłoszeń, nie publikuje listów anonimowych (autor może sobie zastrzec imię i nazwisko do wiad. red)

Jesteśmy na Facebooku
Twój Głos - gazeta powiatu ryckiego
TURYKI.PL TUDEBLIN.PL

eprasa.pl 0715bc947d

ZDERZENIE I DACHOWANIE DWÓCH SAMOCHODÓW. CZTERY OSOBY RANNE

Siła uderzenia spowodowała, że Opel i Hyundai dachowały. Pierwszy z samochodów pozostał na jezdni, natomiast hyundai zakończył jazdę w przydrożnym rowie. W obu pojazdach podróżowało łącznie osiem osób, w tym dzieci

- Gdyby doszło do czołowego zderzenia, jego skutki mogłyby być o wiele tragiczniejsze - powiedział jeden z strażaków pracujących na miejscu zdarzenia

W czwartek około godziny 9:00 służby ratunkowe i policja otrzymały informacje o wypadku. Do zdarzenia z udziałem dwóch samochodów osobowych doszło na drodze krajowej nr 48 (tzw. kockiej), w pobliżu miejscowości Ułęż. - *Ze wstępnych ustaleń wynika, że 39-letnia mieszkanka Lublina kierująca Oplem jadąc w kierunku Moszczanki z nieustalonej przyczyny zjechała na przeciwległy pas ruchu doprowadzając do zderzenia z kierującym 50-letnim mieszkańcem Piaseczna kierującym Hyundaiem, który poruszał się w kierunku Kocka* - informuje asp. Łukasz Filipek, rzecznik prasowy KPP w Rykach. Wszystko wyglądało bardzo groźnie. Samochody zderzyły się lewymi bokami. Siła uderzenia spowodowała, że Opel i Hyundai dachowały. Pierwszy z samochodów pozostał na jezdni, natomiast hyundai zakończył jazdę w przydrożnym rowie. W obu pojazdach podróżowało łącznie osiem osób, w tym dzieci. – *Gdyby doszło do czołowego zderzenia, jego skutki mogłyby być o wiele tragiczniejsze* – powiedział jeden z strażaków pracujących na miejscu zdarzenia. Podjęto decyzję o zadysponowaniu śmigłowca LPR. - *W wyniku zdarzenia cztery osoby zostały ranne w tym oboje kierujących pojazdami i dwoje pasażerów z Hyundaia w wieku 17 i 48 lat. Kierowcy byli trzeźwi* - oznajmia rzecznik ryckiej policji.

Droga na tym odcinku przez kilka godzin była zablokowana. Zorganizowano objazdy. Policja po raz kolejny apeluje do kierowców o zachowanie ostrożności. Droga krajowa nr 48 jest tą, na której dochodzi do największej liczby wypadków, jeżeli chodzi o teren powiatu ryckiego. W tym również tych najbardziej tragicznych.

Uczennica z Nowej Rokitni w prestiżowym liceum

Paulina Wiśniewska od września rozpocznie naukę w klasie o profilu międzynarodowym

Paulina Wiśniewska, absolwentka Szkoły Podstawowej w Nowej Rokitni, została przyjęta do Międzynarodowego Liceum Ogólnokształcącego Paderewski w Lublinie

Od września rozpocznie naukę w klasie o profilu międzynarodowym, co jest dla niej spełnieniem marzeń i początkiem nowych wyzwań edukacyjnych.

Aby zakwalifikować się do tej elitarnej placówki, Paulina musiała napisać esej na temat „Z mojej miejscowości w świat". To zadanie pozwoliło jej na refleksję nad własnymi marzeniami i planami na przyszłość. Jak podkreśla, nauka w renomowanym liceum otworzy przed nią wiele możliwości, dając solidną bazę do dalszego rozwoju pasji i zainteresowań. Stypendium, które otrzymała, pokrywa koszty nauki, wycieczek oraz zakwaterowania.

Już w szkole podstawowej, Paulina wyróżniała się w wielu dziedzinach. Jako ósmoklasistka zdobyła tytuł laureata w III Ogólnopolskim Konkursie Retorycznym w Lublinie. - *Paulina jest doskonałym przykładem na to, że nawet mała szkoła na obrzeżach województwa może kryć w sobie ogromny potencjał. Sukcesy naszych uczniów to wynik determinacji młodzieży, zaangażowania nauczycieli i wiary w to, że wszystko jest możliwe* - podkreśla Karolina Trych, dyrektor szkoły w Nowej Rokitni.

Paulina interesuje się sztuką, muzyką, a także przedmiotami ścisłymi, takimi jak astronomia. Uwielbia podróże, wierząc, że poszerzają one horyzonty i kształcą. - *Podróże kształcą* - mówi z przekonaniem i dodaje, że w rodzinie znajduje wytchnienie oraz bezwarunkowe wsparcie, co dodaje jej sił do podejmowania nowych wyzwań.

Mateusz Połynka

Motocyklem wjechał w fotografa

Kierujący motocyklem 50-latek stracił panowanie nad pojazdem i zjechał na pobocze, na którym stał 42-latek i robił zdjęcia. Obydwaj mężczyźni zostali przetransportowani do szpitali

W wyniku zdarzenia obaj mężczyźni odnieśli obrażenia ciała i trafili do szpitali. 42-latek został przetransportowany śmigłowcem LPR (fot. OSP KSRG Ułęż)

Do nietypowego wypadku doszło w niedzielę na torze wyścigowym w Ułężu podczas odbywającej się tam imprezy motoryzacyjnej. - *Około godziny 13:00 dyżurny ryckiej komendy został poinformowany o wypadku na torze wyścigowym i doskonalenia techniki jazdy w gminie Ułęż* - potwierdza asp. Łukasz Filipek z KPP w Rykach.

Ze wstępnych ustaleń pracujących na miejscu funkcjonariuszy wynika, że do zdarzenia doszło w trakcie jednego z przejazdów motocyklisty podczas odbywającej się tam imprezy motoryzacyjnej. - *50-letni mieszkaniec Warszawy kierujący motocyklem marki voge na łuku toru stracił panowanie nad pojazdem, w wyniku czego zjechał na część porośniętą trawą, gdzie uderzył w stojącego tam 42-letniego mieszkańca województwa śląskiego, który wykonywał fotografie jeżdżącym motocyklistom* - informuje rzecznik ryckiej policji.

W wyniku nieszczęśliwego zdarzenia obaj mężczyźni zostali ranni i trafili do szpitali. 42-latek został przetransportowany śmigłowcem Lotniczego Pogotowia Ratunkowego. Kierujący motocyklem był trzeźwy. Policja wyjaśnia okoliczności tego zdarzenia i ustala szczegółowy jego przebieg.

egzemplarz 07 [illegible]

Strażacy mieli pełne ręce roboty

POWIAT To był niespokojny weekend. Zaczęło się w sobotę po południu. W wyniku silnego wiatru i deszczu doszło do kilku interwencji strażaków. Dotyczyły podtopień i połamanych drzew, które upadając na jezdnie stwarzały zagrożenie i uniemożliwiały przejazd samochodów. W ruch poszły piły. W sobotę druhowie z Sobieszyna interweniowali najpierw na drodze krajowej k48 na wysokości Podlodowa, później usuwali skutki nawałnicy w samym Sobieszynie na drodze gminnej tzw. Trakcie Królewskim. W niedzielę znów interweniowali w Podlodowie. Tym razem na drodze powiatowej. Do podobnego zdarzenia w niedzielne południe zostali zadysponowani druhowie z OSP KSRG w Ułężu w swojej miejscowości oraz druhowie z Lenda Ruskiego. Z kolei w Podwierzbiu (gm. Ryki) i Dęblinie druhowie z OSP Bobrowniki, posterunku PSP w Dęblinie oraz OSP Dęblin Masów usuwali skutki ulewnego deszczu zabezpieczając posesje przed zalaniem (fot. OSP KSRG Sobieszyn)

RYKI: SAMORZĄDOWCY UJAWNIAJĄ MAJĄTEK NA POCZĄTEK KADENCJI

Wybrani do władz lokalnych muszą wskazać nie tylko mienie własne, ale i to zgromadzone w ramach wspólnoty małżeńskiej. Radni mieli 30 dni od zaprzysiężenia na złożenie pierwszych oświadczeń majątkowych. Złożone zeznania dotyczą okresu od 1 stycznia do 6 maja 2024 roku.

Ewa Ciołek (l. 53)

rolnik

Nieruchomości:
- dom 120 m2 wart 180 tys. zł (własność);
- uprawy polowe 1,8 ha warte 40 tys. zł (współwłasność małżeńska);
- dom, stodoła, obora na działce o pow. 0,12 ha warte 150 tys. zł (1/3 własności)

Dochody:
- 5.152 zł - dieta radnej;
- 1.655 zł - umowa zlecenie gmina Ryki;
- 1.648,08 zł - działalność wykonywana osobiście gmina Ryki;
- 3.334 zł - z gospodarstwa rolnego

Witold Gulewski (l. 63)

emeryt

Nieruchomości:
- dom 135 m2 wart 100 tys. zł (współwłasność);
- gospodarstwo rolne, lasy 5,63 ha warte 50 tys. zł (współwłasność);
- 300 m2 warte 70 tys. zł (współwłasność)

Dochody:
- dopłaty z tytułu gospodarstwa rolnego

Mienie ruchome:
- ursus c-330 + osprzęt 1983 r.
- hyundai i30

Irena Jeżewska (l. 68)

emerytka

Oszczędności:
- 17.000 zł

Nieruchomości:
- dom 112 m2 wart 300 tys. zł (własność)
- mieszkanie 32,3 m2 warte 170 tys. zł (własność)
- gospodarstwo polowe i ogrodnicze 1,0498 ha warte 40 tys. zł (własność)
- użytki zielone 1,87 ha warte 250 zł (dzierżawa)

Dochody:
- 13.496, 51 zł - emerytura +13
- 4.894 zł - dieta radnej
- 6.300 zł - wynajem mieszkania
- 776 zł - zwrot podatku US
- 92,18 zł - zwrot akcyzy

Mienie ruchome:
- citroen xsara z 1999 r.
- peugeot 207 z 2009 r.

Jadwiga Jońska (l. 67)

emeryt

Oszczędności:
- 106.000 zł - lokata „Kapitał na emeryturę - Program 500"
- 17.000 zł - ROR

Nieruchomości:
- dom 135 m2 wart 250 tys. zł (współwłasność małżeńska)
- uprawy polowe i ogrodnicze 0,5 ha warte 20 tys. zł (współwłasność małżeńska)

Dochody:
- 15.669,79 zł - emerytura ZUS netto i „13"
- 5.796 zł - dieta radnej
- 12.000 zł przychód z gospodarstwa rolnego

Mienie ruchome:
- toyota corolla z 2002 r.
- ursus c-28 z 1968 r.

Dariusz Jurzysta (l. 58)

rencista

Oszczędności:
- 91.000 zł

Nieruchomości:
- mieszkanie 47,6 m2 warte 350 tys. zł

Dochody:
- 17.853,27 zł - renta zdrowotna
- 4.636 zł - dieta radnego

Krzysztof Kardas (l. 57)

dyspozytor PKS w Rykach

Oszczędności:
- 87.729,99 zł - ROR
- 64.884 zł - FIO

Nieruchomości:
- dom 290 m2 wart 390 tys. zł (współwłasność)
- gospodarstwo ogólnorolne 5,53 ha warte 60 tys. zł (współwłasność)

Dochody:
- 12.568,01 zł - PKS w Rykach
- 2.386,12 zł - dopłaty obszarowe
- 575,30 zł - zwrot akcyzy
- 5.152 zł - dieta radnego
- 3.373,85 zł - prowizja sołtysa
- 2.961,42 zł - z gospodarstwa

Mienie ruchome:
- vw touran z 2008 r.
- kia ceed z 2009 r.
- ursus 3512 z 1996 r.

Małgorzata Kozieł (l. 51)

sprzedawca

Oszczędności:
- 35.000 zł

Nieruchomości:
- dom 100 m2 wart 550 tys. zł (współwłasność małżeńska)
- gospodarstwo rolne 3,81 ka + 1/4 udziału z 3,54 ha (współwłasność małżeńska)

Dochody:
- 3.943,30 zł - przychód z gospodarstwa
- 11.285,79 zł - zatrudnienie

Mienie ruchome:
- skoda octavia z 2010 r.
- ursus c-330 z 1983 r.
- ursus 2512 z 1997 r.

Zobowiązania:
- 18.037,94 zł - kredyt gotówkowy (współwłasność małżeńska)

Tomasz Kujda (l. 50)

kierownik Zakładu Wodociągów i Kanalizacji PGKiM Ryki Sp. z o.o.

Nieruchomości:
- dom 108,56 m2 wart 300 tys. zł (współwłasność małżeńska)
- gospodarstwo polowe 1,8071 ha warte 50 tys. zł (współwłasność małżeńska)
- 5 działek leśnych 0,6158 ha wartych 14 tys. zł (współwłasność małżeńska, udział 1/4)
- łąka 0,1412 ha warta 4 tys. zł (współwłasność małżeńska, udział 1/4)
- łąka 0,1263 ha warta 3 tys. zł (współwłasność małżeńska, udział 1/4)
- łąka 0,1617 ha warta 5 tys. zł (współwłasność małżeńska, udział 1/3)
- łąka 0,26 ha warta 6 tys. zł (współwłasność małżeńska, udział 1/6)
- działka budowlana 0,0242 ha warta 6 tys. zł (współwłasność małżeńska, udział 1/4)

Dochody:
- 4.894 zł - dieta radnego
- 35.963,30 zł brutto - PGKiM Sp. z o.o. w Rykach
- 60 zł - Rejonowy Związek Spółek Wodnych w Rykach

Zobowiązania:
- 54.513,19 zł - kredyt mieszkaniowy

Miszczak Władysław (l. 68)

emeryt

Oszczędności:
- 60.000 zł
- 19.800 zł - papiery wartościowe

Nieruchomości:
- dom 150 m2 wart 600 tys. zł (wspólnota majątkowa)
- użytki rolne 1,23 ha warte 30 tys. zł (majątek osobisty)

Dochody:
- 19.750 zł - emerytura
- 1.200 zł - dieta sołecka

Mienie ruchome:
- renault capture z 2015 r. (współwłasność)
- toyota yaris z 2016 r. (współwłasność)

Piątek Krzysztof (l. 57)

nauczyciel PSP nr 1 w Rykach

Oszczędności:
- 35.927 zł
- 139 euro

Nieruchomości:
- dom 150 m2 wart 350 tys. zł (współwłasność małżeńska)
- działka 5 arów warta 50 tys. zł (współwłasność małżeńska)

Dochody:
- 139.567,91 zł brutto - etat
- 6.000 zł brutto - działalność osobista
- 689,23 zł - inne

Mienie ruchome:
- passat b8 z 2016 r.
- peugeot 308 z 2016 r.

Zobowiązania:
- 20.000 zł pożyczka z kasy zapomogowo-pożyczkowej

Wojciech Piszczyński (l. 54)

rencista

Nieruchomości:
- dom 110 m2 wart 400 tys. zł (współwłasność)
- produkcja zwierzęca i roślinna 7 ha warta 280 tys. zł (współwłasność, część własności)

Dochody:
- 2.663 zł - dieta Izba Rolnicza
- 7.625,76 zł - renta
- 2.065,92 zł - sołectwo
- 3.280 zł - Spółka Agro-Lis

Mienie ruchome:
- ursus c-330 z 1991 r.
- john deere 6630 z 2011 r. (współwłasność)
- fendt 819 vario z 2011 r. (współwłasność)
- massey ferguson dyna-ut z 2014 r. (współwłasność)
- mitshubishi outlander z 2012 r. (współwłasność)
- mercedes-benz GLC 220D z 2018 r. (współwłasność)

Zobowiązania:
- 100.000 - kredy BS Ryki

Gerard Porowski (l. 47)

menadżer projektów - Angeo Usługi Geodezyjne

likwidator - Odzieżowa Spółdzielnia Inwalidów w likwidacji

Oszczędności:
- 62.000 zł

Nieruchomości:
- mieszkanie 49 m2 warte 735 tys. zł (własność)

Dochody:
- 28.000 zł - umowa o pracę
- 19.536 zł - umowa zlecenie

Mienie ruchome:
- volvo v70 z 2009 r.
- ford mondeo z 2011 r.

Zobowiązania:
- 10.196,29 CHF - kredyt hipoteczny
- 149.034,21 zł - kredyt hipoteczny

Wojciech Szmigiel (l. 63)

żołnierz rezerwy

Oszczędności:
- 62.869,58 zł (wspólnota małżeńska)
- obligacje Skarbu Państwa 1508 szt., wartość nom. 100 zł (wspólnota małżeńska)

Nieruchomości:
- dom 157 m2 wart 400 tys. zł (wspólnota małżeńska)
- działka budowlana pod domem 368 m2 warta 25 tys. zł (wspólnota małżeńska)
- działka 224 m2 warta 15 tys. zł (wspólnota małżeńska)
- działka rolna 0,51 ha warta 10 tys. zł (wspólnota małżeńska)
- działka rolna 0,0367 ha warta 1 tys. zł (wspólnota małżeńska)

Dochody:
- 920,60 zł netto - umowa zlecenie
- 1.200 zł - dieta sołecka
- 25.303,12 zł netto za miesiąc - świadczenie emerytalne
- 1.407,68 zł - dodatkowe roczne

Mienie ruchome:
- bmw e39 525 TDS z 1998 r.

Krzysztof Pioterczak (l. 70)

emeryt

Oszczędności:
- 103.034 zł
- 8.130,73 zł - papiery wartościowe

Nieruchomości:
- dom 172 m2 wart 400 tys. zł (akt własności ziemi, współwłaściciel 1/4)

Dochody:
- 23.404,90 zł - emerytura
- 976 zł - MSWiA
- 1.200 zł - dieta sołtysa
- 4.024,49 zł - inkasent UM Ryki
- 582 zł - inkasent Spółki Wodne

2 sierpnia 2024 r. zmarła
Maria WIELGOSZ
z Dęblina
przeżyła 80 lat

2 sierpnia 2024 r. zmarła
Irena PIERZCHAŁA
z Brzeźc
przeżyła 79 lat

4 sierpnia 2024 r. zmarł
Stanisław ŁASZKIEWICZ
z Dęblina
przeżył 94 lata

6 sierpnia 2024 r. zmarł
Mirosław ZIĘBA
z Dęblina
przeżył 56 lat

6 sierpnia 2024 r. zmarł
Jerzy BANY
z Kletni
przeżył 62 lata

9 sierpnia 2024 r. zmarła
Jadwiga PIECHOTA
z Nowego Bazanowa
przeżyła 81 lat

10 sierpnia 2024 r. zmarł
Kazimierz GRZELAK
z Dęblina
przeżył 69 lat

stokrotka

● Ryki, ul. Warszawska 5 ● Nowodwór 69B

tanio tutaj jest

DELIKATNA SZYNKA WIEPRZOWA BEZ KOŚCI

1 kg
Limit 3 kg/aplikacja

z aplikacją **14,99**
bez aplikacji 15,99 ~~19,99~~

MASŁO EKSTRA POLSKIE

200 g; Mlekovita; przy zakupie 3 szt.:
24,95 zł/kg (z aplikacją), 29,95 zł/kg (bez aplikacji)
Przy zakupie 1 szt.: 7,99 zł (39,95 zł/kg)
Limit 3 szt./dzień

z aplikacją **4,99** /szt. przy zakupie **3** szt.
bez aplikacji 5,99/szt. przy zakupie **3** szt.

ŚLIWKI

1 kg

z aplikacją **3,99**
bez aplikacji 4,99 ~~8,99~~

JAJA ŚWIEŻE O! JAJO

Hit radio

10 szt.; klasa wagowa M;
przy zakupie 2 opak.: 0,50 zł/szt.
Przy zakupie 1 opak.: 6,49 zł
(0,65 zł/szt.)

tylko u nas

2 za 9,98 zł
4,99 /opak. przy zakupie **2** opak.

LODY MANHATTAN

1,4 l; wszystkie rodzaje;
10,00 zł/l (z aplikacją),
11,43 zł/l (bez aplikacji)
Najniższa cena
z ostatnich 30 dni – 23,99 zł

produkt mrożony

Hit radio

z aplikacją **13,99**
bez aplikacji 15,99

HERBATA EKSP. TET BRITISH EMPIRE BLACK, LORD GREY BLACK

100 t. x 2 g;
59,95 zł/kg (z aplikacją),
64,95 zł/kg (bez aplikacji)
Limit 2 szt./aplikacja
Najniższa cena
z ostatnich 30 dni – 13,49 zł

z aplikacją **11,99**
bez aplikacji 12,99

1/2 LITRA PIWA ZAWIERA 25 GRAMÓW CZYSTEGO ALKOHOLU ETYLOWEGO.

SPRZEDAŻ ALKOHOLU OSOBOM DO LAT 18 JEST PRZESTĘPSTWEM.

PIWO WARKA

500 ml; standard;
przy zakupie dwóch
4-paków: 5,58 zł/l
Przy zakupie jednego
4-paka: 3,99 zł/puszka
(7,98 zł/l)

2,79 /puszka przy zakupie **dwóch 4-paków**

KAWA ROZP. JACOBS CREMA, CRONAT GOLD

200 g; 119,95 zł/kg (z aplikacją),
124,95 zł/kg (bez aplikacji)
Limit 2 szt./aplikacja
Najniższa cena
z ostatnich 30 dni – 23,99 zł

z aplikacją **23,99**
bez aplikacji 24,99

Oferta obowiązuje w dniach
22.08–28.08
lub do wyczerpania zapasów

Promocje cenowe nie łączą się. Przekreślona cena oznacza cenę sprzed obniżki – dla towarów łatwo psujących się i z krótkim terminem przydatności, między innymi takich jak mięso, warzywa, owoce, przy czym jest to najniższa cena jaka wystąpiła przed zastosowaniem obniżek, w jakimkolwiek sklepie sieci Stokrotka w formacie supermarket i market. Określenie **„Najniższa cena z ostatnich 30 dni"** jest stosowane w przypadku towarów innych niż łatwo psujące się lub z krótkim terminem przydatności – cena ta jest najniższą ceną jaka obowiązywała w okresie 30 dni przed wprowadzeniem obniżki w jakimkolwiek sklepie sieci Stokrotka w formacie supermarket i market. Ceny w poszczególnych sklepach mogą się różnić.

eprasa.pl 0715bc947d

SUKCES PIERWSZEJ EDYCJI LEGAL STATION

Atmosferę podgrzewały pokazy motocyklowe (fot. Dawid Tubelewicz/Watchmore)

Widzowie mogli podziwiać drift (fot. Dawid Tubelewicz/Watchmore)

W niedzielę, 11 sierpnia, Wyspa Wisła w Stężycy stała się centrum motoryzacyjnych emocji, przyciągając tłumy entuzjastów z całego regionu. Wszystko za sprawą wydarzenia Legal Station 2024, zorganizowanego przez grupę StreetLegal LRY

W niedzielę, 11 sierpnia, Wyspa Wisła w Stężycy stała się centrum motoryzacyjnych emocji, przyciągając tłumy entuzjastów z całego regionu (fot. Dawid Tubelewicz/Watchmore)

Przez cały dzień uczestnicy mieli okazję podziwiać ponad sto zmodyfikowanych i unikatowych samochodów, które wypełniły zielone tereny kompleksu. Atmosferę dodatkowo podgrzewały pokazy motocyklowe i driftowe, dostarczając widzom niezapomnianych wrażeń i sporej dawki adrenaliny.

PROFESJONALNA ORGANIZACJA

- Bardzo rzeczowo i konkretnie uzgodniliśmy z organizatorami, z młodymi chłopakami, którzy szczegółowo opisali, gdzie co ma się znajdować i doszliśmy do porozumienia, że to zrobimy - relacjonuje Anna Laszczewska, manager Wyspy Wisła. Dzięki takiej współpracy, wydarzenie przebiegło bez zakłóceń, a organizacja spotkała się z uznaniem zarówno uczestników, jak i widzów.

PRZYGOTOWANIA NA NAJWYŻSZYM POZIOMIE

Cały proces organizacji trwał tak naprawdę kilka miesięcy, zaczynając od projektowania grafik, poprzez ustalanie miejsca i atrakcji, aż po pozyskanie partnerów. - *Jesteśmy zadowoleni z przebiegu wydarzenia i z tego miejsca chcemy podziękować wszystkim sponsorom oraz osobom zaangażowanym w jego powstanie, należą im się wielkie brawa* - podkreślają organizatorzy Legal Station 2024.

W trakcie imprezy wyróżniono uczestników za ich zaangażowanie i kreatywność w modyfikacjach pojazdów. Nagrody przyznano w kilku kategoriach, m.in. za najlepsze auto, felgi, wnętrze, komorę silnika oraz zabudowę bagażnika.

Pierwsza edycja Legal Station okazała się dużym sukcesem, co stwarza doskonałą bazę do kontynuacji tego typu wydarzeń w przyszłości.

HG

Sponsorzy i partnerzy Legal Station

Auto Storczyk, ASCAR Auto Centrum Ryki, Flexio, Wyspa Wisła, Recykling Center, Marciniak Serwis Opon, AM Brakes, Adrem, RTC Regały, Vape Shop Centrum Ryki, Auto Service Warowny, Darul Kebab Ryki, Gear Shift, Autos, Premium Fruits, Hortus Bruk, Wir Bud, Maks Rejestruje, MB Chłodnictwo i klimatyzacja, Jawras, Pakersi, Szymko, Cemar, Walor, Future, Foto Pawlak, Sklep Budowlany Elżbieta Kuchnio, Cloud Customs, ADBL, Cleantle, Mapet Tuning, RX Service, ABEcar Lublin

Patronat medialny: Twój Głos - Gazeta Powiatu Ryckiego

Pierwsza edycja Legal Station okazała się dużym sukcesem, co stwarza doskonałą bazę do kontynuacji tego typu wydarzeń w przyszłości (fot. Dawid Tubelewicz/Watchmore)

Przez cały dzień uczestnicy mieli okazję podziwiać ponad sto zmodyfikowanych i unikatowych samochodów (fot. Dawid Tubelewicz/Watchmore)

prasa.pl 071

BEATA SIEDLECKA: NAM WSZYSTKIM ZALEŻY NA STABILIZACJI

Przez dwa tygodnie udało się podpisać kilka umów i ruszyć sprawy nietknięte od miesięcy. Z dniem 1 sierpnia w Spółdzielni Mieszkaniowej w Rykach urzęduje nowa prezes

Nowym prezesem Spółdzielni Mieszkaniowej w Rykach została Beata Siedlecka. Piastuje swój urząd od początku sierpnia

Po ubiegłorocznych zawirowaniach w strukturze władz Spółdzielni Mieszkaniowej w Rykach, wydawało się, że sytuacja została ustabilizowana, a wprowadzone zmiany miały przynieść trwałe efekty. Przypomnijmy, że w połowie czerwca 2023 roku, podczas walnego zebrania, doszło do niespodziewanego odwołania długoletniego prezesa Janusza Jakubika oraz członków zarządu. Decyzja ta była wynikiem kilku czynników. Mieszkańcy wyrażali swoje niezadowolenie z powodu działań zarządu w sprawie montażu paneli fotowoltaicznych na dachach bloków, które miały zostać zamontowane bez wcześniejszej zgody i poinformowania właścicieli mieszkań. W kuluarach pojawiały się również głosy, że przyczyną odwołania był zbyt zaawansowany wiek członków zarządu, w tym samego prezesa.

BRAKOWAŁO DOBREJ WSPÓŁPRACY

W wyniku odwołania zarządu Spółdzielni Mieszkaniowej w Rykach, konieczne było również ustąpienie rady nadzorczej. Na czerwcowym zebraniu członkowie spółdzielni wybrali nowy, 9-osobowy skład rady oraz dwóch członków do tymczasowego pełnienia funkcji członków zarządu, którymi zostali Sylwia Gogacz i Paweł Figacz.

Kilka tygodni później ogłoszono konkurs na nowego prezesa. Spośród dwojga przesłuchanych kandydatów, tylko jedna osoba spełniała wymagane kryteria i posiadała odpowiednie doświadczenie. Była nią Marzena Drwal, która po uzyskaniu pozytywnych opinii od wszystkich członków komisji konkursowej, z dniem 1 września 2023 roku objęła stanowisko prezesa Spółdzielni Mieszkaniowej w Rykach. Nowa prezes wniosła do spółdzielni nie tylko bogate doświadczenie w branży nieruchomości, ale także liczne licencje oraz ponad pięcioletnie doświadczenie na stanowiskach kierowniczych.

Niestety, czas pokazał, że współpraca Marzeny Drwal z radą nadzorczą i członkami spółdzielni nie przebiegała zgodnie z oczekiwaniami. Problemy związane z niepodpisywanymi umowami oraz zaległe sprawy doprowadziły do tego, że rada nadzorcza podjęła decyzję o rozwiązaniu stosunku pracy z ówczesną prezes. W obliczu tej sytuacji konieczne było ogłoszenie nowego konkursu na stanowisko szefa spółdzielni. Wpłynęło kilka zgłoszeń, a jednym z kandydatów była Beata Siedlecka, do niedawna burmistrz Dęblina. Po przeprowadzeniu rozmów kwalifikacyjnych, to właśnie ona przekonała do siebie komisję konkursową.

- Zostałam zatrudniona i zamierzam pracować dotąd, dopóki będzie nam się dobrze współpracowało z radą nadzorczą, członkami zarządu i mieszkańcami. Nam wszystkim zależy na stabilizacji, aby nie dochodziło do takich zmian w zarządzie, jak dotąd - mówi nowa prezes.

Nasza redakcja miała okazję porozmawiać z Beatą Siedlecką po dwóch tygodniach spędzonych na nowej funkcji.

Tomasz Kępka

ROZMOWA Z BEATĄ SIEDLECKĄ, PREZESEM SPÓŁDZIELNI MIESZKANIOWEJ W RYKACH

Przyspieszyć tok inwestycji

Jak Pani przyjęła decyzję rady nadzorczej o powierzeniu Pani funkcji prezesa spółdzielni?

Odczytuję to jako dowód zaufania, ale jednocześnie jest to duże zobowiązanie. Ufam, że pokładane przez radę nadzorczą we mnie nadzieje, zostaną spełnione i rada będzie zadowolona z pracy prezesa, a jednocześnie zadowoleni będą członkowie spółdzielni.

Czy w przeszłości miała Pani kontakt z podobną pracą?

Jestem z zawodu radcą prawnym i ten zawód wykonuję, z przerwą na okres pełnienia funkcji burmistrza Dęblina, od 1996 roku. W tym czasie byłam zatrudniona, przez krótki co prawda okres, jako radca prawny w Spółdzielni Mieszkaniowej w Dęblinie. I było to moje pierwsze zderzenie się ze spółdzielnią mieszkaniową, problemami jej mieszkańców, zarządu i rady nadzorczej, bo jako prawnik obsługiwałam te organy i całą spółdzielnię. Potem przez pewien okres byłam zatrudniona w Przedsiębiorstwie Gospodarki Komunalnej i Mieszkaniowej w Rykach, też jako radca prawny, gdzie jedną z części działalności tego zakładu było zarządzanie wspólnotami mieszkaniowymi w Rykach. Tam również miałam styczność z problematyką zarządzania lokalami, więc ten temat nie jest mi obcy. Dlatego podjęłam się tej nowej funkcji.

Nowa funkcja nie przyszła od razu po zakończeniu kadencji burmistrza. Czym zajmowała się Pani w okresie pomiędzy końcem burmistrzowania a podjęciem pracy w spółdzielni?

Po zakończeniu pełnienia funkcji burmistrza przez dwie kadencje, dałam sobie czas na odpoczynek. Funkcja włodarza miasta była trudna, zwłaszcza biorąc pod uwagę szereg wykonanych inwestycji. Poza tym wiązała się ona z dużą odpowiedzialną za całe miasto. Więc tym bardziej okres po zakończeniu władzy przeznaczyłam na aktywny odpoczynek i czas dla rodziny, którego zawsze brakowało. Aż po namyśle postanowiłam, że podejmę się nowych wyzwań.

Co Pani zastała w spółdzielni, gdy zaczęła Pani rolę prezesa?

Dopiero zapoznaję się z zakresem obowiązków. Ale już dziś wiem, że jest to duża spółdzielnia, składająca się z dwóch osiedli (Słowackiego i Karola Wojtyły) i licząca około 1500 członków. Jest więc to spore wyzwanie i dużo zadań do zrealizowania. Mam już doświadczenie w pracy z ludźmi, więc nie jest to dla mnie zaskoczenie. Decydując się na pracę prezesa wiedziałam, że jest ona kolegialna. Dlatego wszystkie decyzje, zarówno umowy, jak i zobowiązania, podpisuję zawsze z moimi współpracownikami (dwoma członkami zarządu). Współpracuję też z radą nadzorczą składającą się z dziewięciu osób, czyli organem podobnym do rady miasta, który jest jednocześnie moim pracodawcą. Myślę, że ta współpraca będzie nadawała ton rozwojowi spółdzielni, która po wielu zmianach władz potrzebuje stabilizacji.

Co udało się już zrobić w czasie Pani urzędowania?

W ciągu tych dwóch tygodni zdążyliśmy rozpatrzeć oferty złożone już wiele miesięcy temu na wykonanie monitoringu na osiedlu Karola Wojtyły, na wymianę wiat śmietnikowych na osiedlach Słowackiego i Karola Wojtyły. Wybraliśmy korzystne oferty na demontaż starych i montaż nowych wodomierzy zdalnych na os. Słowackiego. Wyłoniliśmy ofertę firmy, która usunie nam grafiti ze ścian garaży na os. Karola Wojtyły. Mamy też wybranego oferenta na zakup znaków drogowych, które będziemy ustawiać na osiedlu Karola Wojtyły. Wszystkie te zadania planujemy wykonać do końca tego roku, a z działań, które już można zaobserwować, to np. nowo zakupiony ciągnik-kosiarka, który pracuje w osiedlach. Warto też dodać, że tuż przed moim przyjściem do pracy została zawarta umowa na wykonanie parkingów na osiedlu przy ul. Wyczółkowskiego 11-13,15. Prace te się jeszcze nie rozpoczęły, ale planujemy je wykonać najpóźniej do października br. Zadań zaplanowanych na ten rok jest dużo ale ze względu na to, że funkcję objęłam dopiero 1 sierpnia trzeba było przyspieszyć te inwestycje, a zwłaszcza tryb rozpatrywania złożonych dawno temu ofert.

Jakie ma Pani plany na przyszłość w roli prezesa?

Jestem jeszcze zbyt krótko prezesem, by cokolwiek planować. Te umowy, które podpisałam, jeszcze mieszczą się w planie finansowym spółdzielni na ten rok i będę starała się je zrealizować. Natomiast co do planów na przyszłość, myślę że będziemy na ten temat rozmawiać z radą nadzorczą pod koniec tego roku, słuchając uwag i zapotrzebowań mieszkańców. Na pewno, jeśli zakończymy wymianę wodomierzy na osiedlu Słowackiego, będziemy je wymieniać też na os. Karola Wojtyły. To jedno z zadań priorytetowych, bo obecnym urządzeniom kończy się okres legalizacji.

Rok temu misję prezesa zarządu i rady pogrzebała sytuacja z montażem fotowoltaiki. Jak obecnie wygląda ta inwestycja?

Jako nowa prezes weszłam na zakończone prace. Usuwane są teraz usterki i wady, które inwestor zauważył. Całość zadania ma być odebrana przez inwestora pod koniec sierpnia. Będę chciała żeby spółdzielnia była reprezentowana przy odbiorze tych prac. Natomiast jeśli chodzi o panele fotowoltaiczne, one już działają. Poprzednie władze Spółdzielni przyjęły koncepcję wydzierżawienia inwestorom dachów na budynkach mieszkaniowych i użytkowych na umieszczenie paneli, a inwestorzy jako najemcy zobowiązali się płacić czynsz dzierżawny na warunkach zawartych w umowach. Na dzień dzisiejszy ten system obowiązuje, ale w przyszłości, po zmianie przepisów, może będzie możliwy model zawierania umów prosumenckich, gdzie odbiorcą i producentem energii elektrycznej będzie mieszkaniec bezpośrednio rozliczający się z tego tytułu z zakładem energetycznym.

eprasa.pl 0715bc947d

PONAD 3 TYSIĄCE OSÓB ŚWIĘTOWAŁO Z WOJSKIEM

Ogromną popularnością wśród zwiedzających cieszył się najnowszy nabytek muzeum - samolot transportowy C-130 Hercules (fot. MSP Dęblin)

Przez cały dzień alejki między eksponowanymi samolotami były wypełnione miłośnikami lotnictwa wojskowego (fot. MSP Dęblin)

Rekordowa liczba odwiedzających zgromadziła się w Dęblinie, by wspólnie z Muzeum Sił Powietrznych uczcić 104. rocznicę Bitwy Warszawskiej i Święto Wojska Polskiego

Tak dużej frekwencji dęblińska placówka jeszcze nie doświadczyła w swojej historii. 15 sierpnia, na terenie muzeum, przygotowano szereg atrakcji, które przyciągnęły tłumy mieszkańców i gości z różnych części kraju.

Ważną rocznicę w historii Polski postanowiło uczcić aż 3200 pasjonatów, nie tylko lotniczych militariów. Tłumy odwiedzających przez cały dzień wypełniały zarówno wnętrza muzealnych ekspozycji, jak i hangary oraz alejki pomiędzy samolotami i innym sprzętem lotniczym.

SAMOLOTY I REPLIKI BRONI

Zwiedzanie Muzeum z przewodnikami cieszyło się ogromnym zainteresowaniem. Dzięki ich fachowej wiedzy, wiele osób miało okazję poszerzyć swoje informacje na temat historii polskiego lotnictwa wojskowego oraz eksponatów zgromadzonych w placówce. Jednak niektóre z wystawionych przedmiotów były na tyle fascynujące, że przewodnik stawał się zbędny. Przykładem jest najnowszy i największy nabytek muzeum - samolot C-130 Hercules. Jego imponujące rozmiary wzbudzały zachwyt, zwłaszcza wśród najmłodszych gości, choć i starsi zwiedzający z zainteresowaniem podziwiali ten majestatyczny eksponat. Podczas świątecznego dnia otwartego Muzeum Sił Powietrznych przygotowało również wyjątkową atrakcję, która przyciągnęła rzesze zwiedzających. Wielkim zainteresowaniem cieszyła się wystawa pt. „Maszynowa rewolucja - czyli jak ‚automaty' zrewolucjonizowały Wojsko Polskie". Autorem tej ekspozycji był Damian Kurek, pasjonat historii uzbrojenia i przewodnik muzealny, znany z projektu historyczno-edukacyjnego Broniowy Zakątek. W ramach wystawy goście mieli okazję wysłuchać fascynującej prelekcji, poznać historię polskiego oręża oraz obejrzeć repliki broni, takie jak CKM wz. 30 Browning, MG-34, PM Błyskawica i „Kałach".

- *Serdecznie dziękujemy wszystkim, którzy odwiedzili nasze muzeum w tym wyjątkowym dniu. Państwa obecność była dla nas ogromnym wyróżnieniem. Święto Wojska Polskiego to dla nas szczególne wydarzenie, pełne dumy z militarnej historii Polski. Cieszymy się, że mogliśmy uczcić tę ważną rocznicę wspólnie z tak licznym gronem gości. Dziękujemy za państwa obecność i zapraszamy do dalszego odkrywania historii Sił Zbrojnych RP, a w szczególności polskiego lotnictwa wojskowego* - podsumowuje Monika Żmuda, dyrektor Muzeum Sił Powietrznych.

MSP w Dęblinie, opr. Tomasz Kępka

Z bardzo dużym odzewem spotkała się wystawa pt. „Maszynowa rewolucja - czyli jak „automaty" zrewolucjonizowały Wojsko Polskie" (fot. MSP Dęblin)

Także ekspozycja wewnątrz muzeum zainteresowała dziesiątki osób, które w skupieniu słuchały opowieści przewodnika (fot. MSP Dęblin)

Nie lada gratką była możliwość zwiedzania wnętrza tzw. salonki samolotu rządowego Jak-40 (fot. MSP Dęblin)

Inne, duże maszyny powietrzne też przyciągały zwiedzających (fot. MSP Dęblin)

Podczas specjalnej wystawy można było nie tylko posłuchać o historii broni, ale też zobaczyć ją z bliska, a nawet dotknąć (fot. MSP Dęblin)

epraesa.pl 0715bc947d

TO JUŻ AŻ I TYLKO 100 LAT

Uroczystość była okazją do uhonorowania zasłużonych działaczy i członków OSP za swoja długoletnią, nienaganną służbę w szeregach OSP Pawłowice. Złote medale otrzymali: Ryszard Giza, Krzysztof Jezierski, Andrzej Nowak i Jerzy Jopek

Druh Dariusz Szczygieł odebrał z rąk prezesa zarządu wojewódzkiego OSP w Lublinie Mariana Starownika oraz zastępcy komendanta powiatowego PSP w Rykach bryg. Moniki Ryciak medal honorowy im. Bolesława Chomicza

„Tylko", bo nikt nie ma wątpliwości, że druhowie z OSP w Pawłowicach przez kolejne dziesięciolecia będą nieustannie służyć mieszkańcom, niosąc pomoc w każdej sytuacji kryzysowej

Uroczystości jubileuszowe OSP Pawłowice rozpoczęła Msza św. dziękczynna pod przewodnictwem ks. Wiesława Nestoruka, kapelana powiatowego straży. - Już od 100 lat rodzą się tu ludzie, którzy, jeśli trzeba, wstaną w nocy, wyjdą ze swoich łóżek i wskoczą w ogień tylko dlatego, że ktoś będzie tego potrzebował - mówił podczas nabożeństwa ks. kapelan

Po części oficjalnej rozpoczął się strażacki piknik. Jako pierwsi na scenie wystąpili najmłodsi mieszkańcy. Śpiewem specjalnie przygotowanych na jubileusz piosenek podziękowali druhom z OSP Pawłowice za ich działalność

To była wyjątkowa niedziela w Pawłowicach. Druhowie, mieszkańcy oraz zaproszeni goście świętowali 100-lecie istnienia miejscowej jednostki OSP. Jubileusz ten został uhonorowany przez Zarząd Główny OSP RP, który wyróżnił jednostkę najwyższym odznaczeniem - Złotym Znakiem Związku.

- Przyjmujemy to wyróżnienie jako wielki zaszczyt i uhonorowanie pokoleń strażaków naszej jednostki. Pamiętamy, że ratowanie życia, zdrowia i mienia ludzkiego, gotowość niesienia pomocy tym, którzy jej potrzebują, bez względu na własne bezpieczeństwo, to działania wpisane w strażacką służbę. Każdy dzień stawia przed nami coraz bardziej odpowiedzialne zadania i motywuje do podejmowania kolejnych wyzwań. OSP to nie tylko umiejętność dawania poczucia bezpieczeństwa, ale także twórcze współdziałanie i pasja, przekazywane z pokolenia na pokolenie - podkreśla Dariusz Szczygieł, który prezesem OSP Pawłowice jest od 1998 roku.

Uroczystość była także okazją do uhonorowania zasłużonych działaczy i członków OSP za ich długoletnią, nienaganną służbę. Łącznie wręczono 36 medali, odznaczeń i dyplomów, ale najcenniejszą nagrodą pozostaje wdzięczność mieszkańców. *- Wiemy, że na naszych druhów możemy liczyć w każdej sytuacji. Ich odwaga i ofiarność podczas działań pożarniczych to dowód najwyższego poświęcenia w myśl strażackiego hasła "Bogu na chwałę, ludziom na pożytek". Dzięki nim mieszkańcy naszych miejscowości mogą spać spokojnie* - mówiła w imieniu mieszkańców Agnieszka Nowak.

O działalności OSP Pawłowice na przestrzeni 100 lat przeczytają Państwo w następnym wydaniu "Twojego Głosu".

Zbigniew Jończyk

Medale, odznaczenia i dyplomy

Złoty Znak Związku OSP RP
Henryk Molenda

Medal im. Bolesława Chomicza
Dariusz Szczygieł

Medal za zasługi dla pożarnictwa
Złoty: Ryszard Giza, Krzysztof Jezierski, Andrzej Nowak, Jerzy Jopek
Srebrny: Stanisław Michalak, Antoni Tobjasz, Dariusz Czapla, Zbigniew Cichecki, Piotr Makowski, Andrzej Micek
Brązowy: Jan Giza, Marcin Nowak, Mieczysław Kęska, Kamil Góra, Damian Błachnio, Adrian Dzik

Odznaka „Wzorowy Strażak"
Adrian Paciorek, Rafał Kowalski, Łukasz Kowalski, Sebastian Kowalski, Piotr Pierzchała, Michał Jagiełło, Tomasz Jezierski, Jakub Ochnik, Przemysław Michalak, Rafał Michalak, Daniel Lechniak, Marcin Lechniak, Sławomir Przychodzeń, Adrian Dzik, Kamil Machnio

Dyplom za wieloletnią działalność przeciwpożarową
Jakub Dziwisz, Wiesław Kowalski, Tadeusz Ptaszek

Uchwałą prezydium zarządu głównego OSP RP, za wieloletnią, ofiarną działalność w ochronie przeciwpożarowej dla dobra społeczeństwa, Ochotnicza Straż Pożarna Pawłowice została odznaczona Złotym Znakiem Związku OSP RP

Zarząd Główny Związku OSP RP odznaczył druha Henryka Molendę Złotym Znakiem Związku. W tej doniosłej chwili panu Henrykowi towarzyszyli najbliżsi: żona Zofia, córki Anna i Joanna oraz wnuki Adam, Lena i Gabrysia

eprasa.pl 07

Stronę redaguje Tomasz Kępka
Tel. 511 192 743, e-mail: tomaszkepka@twojglos.pl,

Po orzeźwienie tylko do GS-u

Mandrynkowa i kolorowa, o smaku coli lub mandarynki, rozchodziła się w mgnieniu oka podczas upalnych dni. Przez niemal cały okres Polski Ludowej Gminna Spółdzielnia Samopomoc Chłopska w Rykach zaopatrywała spragnionych w kultową wodę sodową

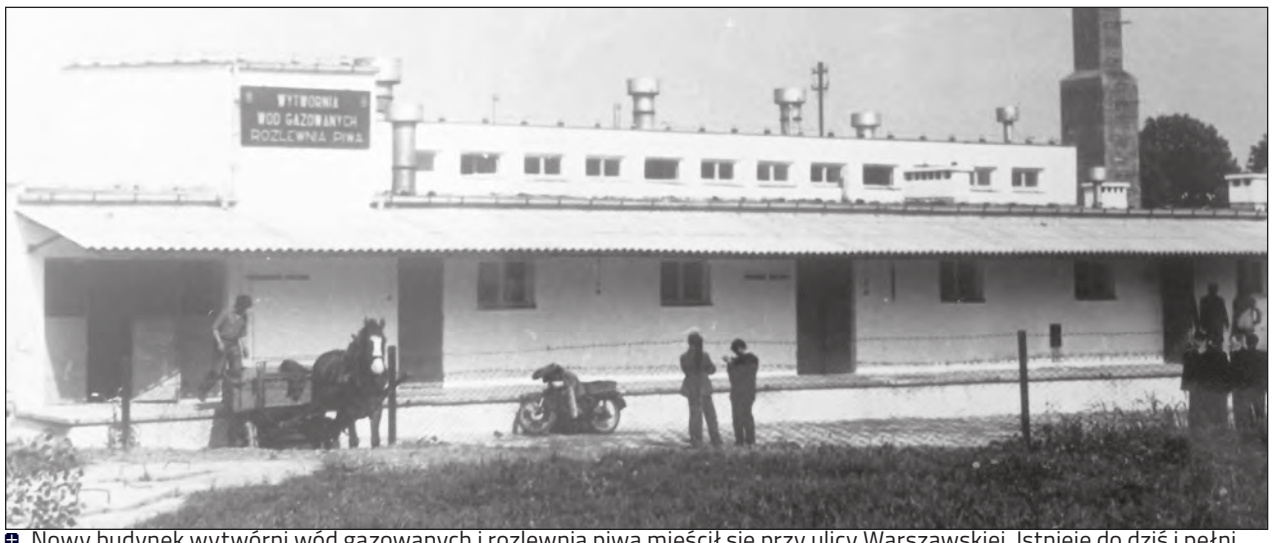

Nowy budynek wytwórni wód gazowanych i rozlewnia piwa mieścił się przy ulicy Warszawskiej. Istnieje do dziś i pełni funkcję składu materiałów budowlanych (foto. Archiwum GS Ryki)

Początkowo wytwórnia znajdowała się przy ul. Poniatowskiego. Na zdjęciu prace przy procesie wytwarzania wody mineralnej. Z lewej Józef Kuc, z prawej Henryk Jasiak. W środku nierozpoznana kobieta (fot. Archiwum GS Ryki)

Otwarcie zakładu w nowym miejscu było dużym wydarzeniem. Do Ryk zjechały m.in. władze spółdzielcze z województwa. Na zdjęciu przemawia ówczesny prezes GS Ryki Tadeusz Cieślak (fot. Archiwum GS Ryki)

Wśród firm i instytucji trwale związanych z Rykami, Gminna Spółdzielnia Samopomoc Chłopska (GS) zajmuje szczególne miejsce. Dziś, choć znana głównie z piekarni i kilku sklepów spożywczych, niegdyś była placówką, która wyznaczała kierunek gospodarczemu życiu miasta. W spółdzielni mieściła się piekarnia i masarnia, które zaopatrywały mieszkańców w świeże i zdrowe produkty. Spółdzielnia oferowała także szeroki wybór usług, w tym wypożyczalnię artykułów gospodarstwa domowego i sprzętu rolniczego, a nawet gręplarnię zajmującą się obróbką wełny. Działały tu także zakład szklarski, rzeźnia, punkt czyszczenia nasion i magazyn zbożowy. Szczególnym miejscem była wytwórnia wód gazowanych oraz rozlewnia piwa.

PODSTAWĄ BYŁY NALEWARKI

Wytwórnia wód gazowanych w Rykach została utworzona w latach 50. XX wieku, co potwierdza publikacja „Pięćdziesiąt lat GS w Rykach" autorstwa Ireny Kasprowicz, wydana w 1958 roku. Już wtedy wytwórnia działała pod kierownictwem Antoniego Jeżewskiego. Zakład mieścił się w podwórku kamienicy należącej do pana Kuchnia przy ulicy Poniatowskiego na Starym Mieście. Obecnie w kamienicy tej znajduje się sklep Prymus i Centrum Chińskie, a sama wytwórnia funkcjonowała w parterowym budynku gospodarczym na tyłach posesji. Waldemar Bryzek, wieloletni prezes GS, wspomina, że wejście do wytwórni prowadziło przez bramę tej kamienicy.

Wytwórnia wód gazowanych w Rykach działała na zasadzie prawdziwej manufaktury, gdzie większość prac wykonywano ręcznie. Głównym elementem produkcji były ustawione w pomieszczeniu nalewarki, które mierzyły około dwóch metrów wysokości i 1,5 metra średnicy. Pracownik ustawiał czyste butelki na podajnik zwany „karuzelą", a następnie napełniał je wodą, która w urządzeniu stopniowo nasycała się dwutlenkiem węgla.

Przed napełnieniem wodą, do każdej pustej butelki trzeba było najpierw dodać sok. Proces ten był manualny - pracownik naciskał pedał nogą, co powodowało wypuszczenie odpowiedniej dawki soku do butelki. Kiedy woda była już odpowiednio nasycona gazem, dopełniał nią butelki z sokiem, tworząc gotowy napój.

- *Pamiętam, że z kolegami zamówiliśmy sobie oranżadę z podwójnym sokiem. Więc trzeba było dwa razy nacisnąć pedał i napój był słodszy. Kierownikiem zakładu był wówczas pan Łabędzki* - wspomina Waldemar Bryzek.

ZAPRZĘGI Z DOSTAWAMI

W wytwórni wód gazowanych w Rykach produkowano napoje o kilku różnych smakach, z których największą popularnością cieszyła się oranżada landrynkowa. Dostępna była w różnych kolorach, ale to czerwony wariant sprzedawał się najlepiej. Oprócz tego, w ofercie znajdowała się również oranżada o smaku mandarynkowym.

Proces produkcji kończył się ręcznym zamykaniem butelek korkiem, ponieważ kapsli jeszcze nie używano. Gotowe butelki trafiały do drewnianych kontenerów, a następnie były transportowane do sklepów. Za ten etap odpowiadał Władysław Urbański, który z pomocą konia i wozu dostarczał napoje do lokalnych sklepów. - *Z czasem zastąpił go Czesław Jeżewski z Królewskiej* -opowiada Bryzek.

Oprócz oranżady, panowie rozwozili również piwo, z którego zakład w Rykach także słynął. Aby trafiło ono na półki sklepowe, najpierw sprowadzano je z gorzelni w drewnianych 100-litrowych beczkach, najczęściej z Warki. - *Jednym z wyzwań tamtych czasów był brak chłodni, co w upalne dni wpływało na jakość piwa. Mimo to, z braku innego, panowie pili i takie* - wspomina emerytowany prezes GS.

Butelkowanie piwa odbywało się podobnie jak w przypadku oranżady. Przed rozpoczęciem procesu należało zdezynfekować urządzenie. Po butelkowaniu, kontenery z piwem również trafiały do pana Urbańskiego, który miał tylko dłuższą trasę do pokonania. Dostarczał piwo do różnych punktów, m.in. do sklepu pani Maciak na ulicy Łukowskiej, do pana Chmielaka (obecnie sklep Wierzejki), a także do restauracji Niespodzianka na ulicy Poniatowskiego (dzisiejszy Domos).

NOWA HALA I AUTOMATY

Wytwórnia funkcjonowała przy ulicy Poniatowskiego aż do początku lat 70-tych, kiedy to została przeniesiona do nowo wybudowanego budynku przy ulicy Warszawskiej, gdzie obecnie znajduje się skład budowlany. Budowa nowej siedziby zakończyła się pod koniec lat 60-tych. Na początku do nowego zakładu trafiły stare urządzenia z dawnej rozlewni, ale wkrótce podjęto decyzję o modernizacji. Inwestycja miała miejsce w 1982 roku, a otwarcie nowoczesnej wytwórni stało się znaczącym wydarzeniem, które było świętowane przez cały zakład.

Hala produkcyjna miała wiele nowoczesnych rozwiązań, które znacznie ułatwiały proces produkcji napojów gazowanych. Cały proces został zautomatyzowany. W zakładzie znajdowały się myjki do butelek, saturator, nalewarka, kapslownica, etykieciarka oraz pneumatyczne ładowarki do kontenerów.

- *Wystarczyło podstawić butelkę, a resztę wykonywała maszyna. Butelki były najpierw moczone w ługu, dezynfekowane, wyparzane i płukane. Duży saturator marki Komi45 mieszał wodę z gazem i esencją - nawet o smaku coli, która zastępowała tradycyjne soki. Gotowy napój wlewał się do butelek, a na koniec swoje zadanie wykonywała kapslownica i etykieciarka* - wyjaśnia Waldemar Bryzek.

Podobnie jak w poprzedniej lokalizacji na ulicy Poniatowskiego, nowa wytwórnia przy ul. Warszawskiej zajmowała się także rozlewaniem piwa. Jednak tym razem piwo dostarczane było już w dużych cysternach o pojemności 3000 litrów, które przyjeżdżały z gorzelni w Warce, Leżajsku i Lublinie. Każdego dnia ciągniki z przyczepami, pochodzące ze Spółdzielni Usług Rolniczych, podjeżdżały do wytwórni, aby załadować wody gazowane i piwo. Wozakami, którzy dbali o transport, byli Andrzej Szlendak i Henryk Przybysz.

Napoje z wytwórni trafiały do licznych sklepów, restauracji oraz GS-ów, nie tylko w Rykach, ale także w Baranowie, Kłoczewie i Nowodworze.

PLASTIK POGRĄŻYŁ ZAKŁAD

Przez lata działalności wytwórnia wód gazowanych była miejscem intensywnej pracy, dostosowując się do rosnącego zapotrzebowania, zwłaszcza w czasie upałów, kiedy to często konieczne było wprowadzenie dodatkowych zmian. W starej lokalizacji przy ulicy Poniatowskiego zatrudnieni byli m.in. Zdzisław Grzegorzewski, Józef Kuc, Władysław Łabędzki (kierownik) oraz Henryk Jasiak. W nowej wytwórni przy ulicy Warszawskiej pracowali natomiast: Józef Maciak (kierownik), Helena Prusińska (zastępca kierownika), a także J. Kuc, Z. Grzegorzewski, Halina Bichta i Maria Okunowska.

Niestety, działalność zakładu zakończyła się na początku lat 90-tych. Główną przyczyną zamknięcia była zmiana technologii i wejście na rynek butelek plastikowych, co zrewolucjonizowało branżę napojów. Chociaż rozlew piwa wciąż przynosił zyski, to z czasem konkurencja ze strony nowych browarów sprawiła, że ta działalność również przestała być opłacalna. Wytwórnia została wydzierżawiona, a przez pewien czas produkowano tam wodę mineralną marki Magnezjana, jednak i ten projekt nie odniósł sukcesu. Później zakład przejęła firma Profit z Płońska, która rozpoczęła produkcję wina, ale po dwóch latach działalność również upadła. Ostatecznie budynek służył jako magazyn rozdzielczy detalu, a ostatnio mieszczą się tam składy budowlane.

Tomasz Kępka

Sprzedaż 071 360 34 71

Stronę redaguje Zbigniew Jończyk
tel. 505 049 182, e-mail: jon.tg@op.pl

DZIĘKOWALI WNIEBOWZIĘTEJ MATCE

W czwartek wierni obchodzili jedno z największych uroczystości maryjnych - święto Wniebowzięcia Najświętszej Maryi Panny

Zwieńczeniem uroczystości odpustowych była wielobarwna procesja eucharystyczna wokół świątyni, po której odśpiewano hymn Te Deum

Święto Wniebowzięcia NMP zostało ogłoszone w 1950 roku przez papieża Piusa XII. Wniebowzięcie zajęło miejsce Zaśnięcia. Dogmat stwierdza, że po zakończeniu swojego ziemskiego życia Najświętsza Maryja Panna została z ciałem i duszą wzięta do wiecznej chwały. Tego dnia w świątyniach gromadzą się licznie wierni, by uczcić Maryję

Dzień ten jest często nazywany świętem Matki Bożej Zielnej. W kościołach tradycyjnie święci się zioła i kwiaty, a sanktuaria maryjne przyciągają tłumy pielgrzymów. Na naszym terenie uroczystości odpustowe miały miejsce w parafiach Leopoldów i Żabianka, których patronką jest Wniebowzięta Najświętsza Maryja Panna. Wierni uczestniczący w nabożeństwie mogli uzyskać odpust zupełny, po spełnieniu warunków takich jak bycie w stanie łaski uświęcającej, przyjęcie komunii świętej, modlitwa w intencjach Ojca Świętego oraz wykluczenie wszelkiego przywiązania do grzechu. Uroczystościom odpustowym w Żabiance przewodniczył ks. Maciej Majek, ojciec duchowy seminarium w Siedlcach, pochodzący z Dęblina. W swoim kazaniu zwrócił uwagę na potrzebę pokory, wskazując Maryję jako wzór do naśladowania. - *Jeżeli jadąc dzisiaj na tę Mszę św. przeklinamy nasze życie, że nie mamy dobrego zdrowia, pogody, że się dzieci czy wnuki nie słuchają, że czasy są nieadekwatne. Jeżeli potrafimy z siebie wydobyć tylko narzekanie, to daleko jesteśmy od Maryi, tej która dzisiaj została z ciałem i duszą wzięta do Nieba. Czego może nas nauczyć ta pokorna kobieta z Galilei? Pokory. Jak długo zabraknie w naszym życiu pokory, tak długo będziemy, zamiast błogosławić tak jak ona, nieść światu tylko to co ludzkie* - przestrzegał ks. Majek.

Msza św. była sprawowana za wszystkich parafian i ich gości, którzy przyjechali na odpust. Wierni modlili się również za Ojczyznę z okazji święta narodowego. 15 sierpnia jest także rocznicą „Cudu nad Wisłą", czyli zwycięstwa wojska polskiego nad sowieckimi hordami w 1920 r. i ocalenia Europy przed zalewem bolszewizmu. Czciciele Maryi w Polsce przypisują je szczególnemu wstawiennictwu Matki Bożej.

Nabożeństwo było też okazją do podziękowania za tegoroczne plony. Święto 15 sierpnia nazywane jest świętem Matki Bożej Zielnej. Parafianie oraz goście przynieśli swej patronce, jak zwykle, piękne bukiety kwiatów, poprzetykanych gałązkami ziół i kłosami zbóż. Uroczystości były poprzedzone czterdziestogodzinnym nabożeństwem. Każdego dnia parafianie mogli adorować Chrystusa w Najświętszym Sakramencie. Była to okazja do indywidualnej modlitwy.

Kulminacją uroczystości była procesja eucharystyczna wokół świątyni, po której zabrzmiał hymn „Te Deum".

Zbigniew Jończyk

Święto Wniebowzięcia Maryi nazywane jest również Świętem Matki Boskiej Zielnej. Z tego powodu wierni w tym dniu przynoszą ze sobą zioła i kwiaty, które kapłan błogosławi

Podczas uroczystości nie zabrakło również przedstawicieli OSP i harcerzy działających na ternie parafii

eprasa.pl 0715bc947d

KALENDARZ LITURGICZNY

20 sierpnia, wtorek
WSPOMNIENIE ŚW. BERNARDA Z CLAIRVAUX, OPATA I DOKTORA KOŚCIOŁA

21 sierpnia, środa
WSPOMNIENIE ŚW. PIUSA X, PAPIEŻA, ŚW. APOLINAREGO SYDONIUSZA

22 sierpnia, czwartek
WSPOMNIENIE NAJŚWIĘTSZEJ MARYI PANNY KRÓLOWEJ, ŚW. AGATONIKA Z TOWARZYSZAMI, MĘCZENNIKÓW

23 sierpnia, piątek
WSPOMNIENIE ŚW. RÓŻY Z LIMY, DZIEWICY, ŚW. FILIPA BENICJUSZA

24 sierpnia, sobota
ŚWIĘTO ŚW. BARTŁOMIEJA APOSTOŁA, ŚW. EMILII DE VIALAR, DZIEWICY

25 sierpnia, niedziela
DWUDZIESTA PIERWSZA NIEDZIELA ZWYKŁA, ŚW. LUDWIKA IX, KRÓLA, ŚW. JÓZEFA KALASANCJUSZA

26 sierpnia, poniedziałek
UROCZYSTOŚĆ NAJŚWIĘTSZEJ MARYI PANNY CZĘSTOCHOWSKIEJ, ŚW. JOANNY ELŻBIETY BICHIER DES AGES, ŚW. NATALII, MĘCZENNICY

27 sierpnia, wtorek
WSPOMNIENIE ŚW. MONIKI, ŚW. CEZAREGO Z ARLES, BISKUPA

Pojedź do Leśnej

Parafia Najświętszego Zbawiciela w Rykach organizuje pielgrzymkę kół różańcowych i osób modlących się na różańcu do Leśnej Podlaskiej. Wyjazd jest planowany 31 sierpnia o godz. 7:00. Koszty obejmują: 40 zł za autokar i 20 zł za posiłek. Zgłoszenia są przyjmowane do 28 sierpnia m.in. w zakrystii lub pod numerem telefonu podanym w gablocie.

tk

Tak dla religii

Kościół Katolicki zachęca do włączenia się w ogólnopolską akcję „Tak dla religii w szkole". Komunikat w tej sprawie wydał m.in. bp diecezji siedleckiej Kazimierz Gurda. Swój protest może wyrazić każdy za pośrednictwem środków komunikacji elektronicznej, korzystając ze strony internetowej: https://lekcjereligiiwszkole.pl/.

tk

NAJPIĘKNIEJSZE ŚWIĘTO W NASZEJ TRADYCJI

Jednym z debiutantów święta plonów były Budki Kruków. Panie wykonały wieniec w kształcie snopa zboża ustawionego na rżysku, przyzdobionego parą gospodarzy

Na dożynkach, po raz pierwszy w dużym składzie, wielopokoleniowo zaprezentowało się koło gospodyń wiejskich z Lasonia

Wieńców żniwnych było tak wiele, że ledwo zmieściły się w głównej nawie kościoła. 18 sierpnia, przy rekordowej frekwencji kół gospodyń, gmina Ryki uroczyście obchodziła dożynki

Bezkonkurencyjne w kategorii wieńca tradycyjnego okazały się panie z Moszczanki. Zajęły pierwsze miejsce

Niedzielne uroczystości rozpoczęły się wprowadzeniem wieńców i delegacji do kościoła

Pomimo upalnej i kapryśnej pogody, dożynki w Rykach przyciągnęły tłumy mieszkańców i gości z okolicznych miejscowości. Teren zespołu pałacowo-parkowego w centrum miasta tętnił życiem. Szczególnym zachwytem cieszyły się tegoroczne wieńce dożynkowe - aż 18, misternie wykonanych i barwnie przystrojonych. Przedstawienie i ośpiewanie ich przez panie z kół gospodyń zajęło dwie godziny nieprzerwanych występów. Wydarzenie uświetniły również występy Zespołu Tańca Ludowego Ryki oraz zaproszonych gości. Kapela Styrta rozkręciła zabawę, i nawet deszcz nie zniechęcił tańczących. Wieczór zakończył się pełnym ekspresji koncertem zespołu Łobuzy, który porwał publiczność do wspólnej zabawy.

TRUD OFIAROWANY BOGU

Świętowanie dożynek rozpoczęło się od uroczystej Mszy świętej dziękczynnej za zebrane plony, która zgromadziła wszystkie żniwne delegacje w kościele parafialnym. Ks. kan. Stanisław Chodźko, proboszcz parafii, powitał szczególnie rolników, podkreślając, że to ich święto. - *Dziękujemy Bogu za obfity plon i za to, że nie zabraknie nam chleba powszedniego* - mówił na początku liturgii.

Homilię wygłosił o. Wiesław Zielonka, oblat Maryi Niepokalanej z Kodnia, który podkreślił ciężką i uczciwą pracę rolnika, niezbędną do uzyskania dobrych plonów. Zwrócił także uwagę na symbol krzyża widniejący na każdym dożynkowym wieńcu, przypominając o konieczności wierności wobec krzyża jako znaku miłości Boga do człowieka. - *Naród powinien być wierny wobec krzyża, który jest znakiem niezgłębionej miłości Boga do człowieka. Tego dziś brakuje w Europie, gdzie wyprowadza się krzyż ze szpitali, szkół, urzędów, wyśmiewa się wiarę i krzyż. Musimy więc stanąć w obronie krzyża. Jeśli tego nie zrobimy, nie obronimy naszej tożsamości i naszego dziedzictwa, które jest związane z Chrystusem i Kościołem. Nie dajmy się opiłowywać* - wzywał oblat.

Wzruszającym momentem ceremoniału dożynkowego było jak zawsze wniesienie bochna chleba z tegorocznych zbóż. Przyjął go burmistrz Ryk Jarosław Żaczek od starostów dożynek: Anety i Michała Tarków ze Swat

Z SZACUNKU DO CHLEBA

Podczas uroczystości dożynkowych wiele ciepłych słów i życzeń dla rolników przekazali przedstawiciele gminy, powiatu, województwa oraz parlamentarzyści. Burmistrz Jarosław Żaczek podkreślił znaczenie tego święta w naszej tradycji i kulturze, mówiąc. - *To najpiękniejsza i najważniejsza uroczystość w naszej tradycji. Przynosimy bochen chleba i pochylamy się nad nim. Dziękuję wszystkim za kultywowanie tej spuścizny z pokolenia na pokolenie. Warto to robić, co widać po pięknych wieńcach. Taka działalność trzeba wspierać i uczyć szacunku do chleba, ale także do godła, munduru i Polski* - przekonywał burmistrz Jarosław Żaczek.

Podczas uroczystości dożynkowych poseł Magdalena Filipek-Sobczak zwróciła uwagę na znaczenie pracy rolników, podkreślając, że zapewniają oni bezpieczeństwo żywnościowe i zasługują na codzienny szacunek. Wyraziła nadzieję, że rząd zrozumie wagę ich pracy i będzie prowadził z nimi dialog. Poseł Przemysław Czarnek skrytykował obecną ekipę rządzącą za zmniejszenie dotacji dla samorządów, pytając, gdzie podziały się obiecane środki na inwestycje. Do życzeń dla rolników dołączyli się również starosta Dariusz Szczygielski, marszałek Jarosław Stawiarski oraz wojewoda Krzysztof Komorski, który swoje przesłanie przekazał listownie.

NOWOCZEŚNIE, NA PRÓBĘ

Podczas dożynek, uwagę uczestników przyciągały nie tylko przemówienia, ale przede wszystkim kreatywność i zaangażowanie kół gospodyń wiejskich. Wśród licznych stoisk można było dostrzec zarówno doświadczonych wystawców, jak i zupełnych debiutantów, takich jak Budki Roszosz i Lasoń.

- *Jako jedyni częstujemy świeżym arbuzem. Mamy też ciasta, pierogi i lemoniadę własnej roboty. Po raz pierwszy uwiłyśmy nawet wieniec. Ma formę dawnego snopka słomy, a obok niego na rżysku stoi baba z chłopem* - wyjaśnia Magdalena Wieczorek, prezes koła z Budek.

Zaskoczenie wzbudziło również koło gospodyń z Lasonia, które po raz pierwszy brało udział w takiej imprezie, a na jego czele stoi... mężczyzna. - *Młodzi się zaangażowali, jest wesoło. Wieniec mamy nowoczesny, tak na próbę. Przywieźliśmy też swoje wyroby, baraninę i coś na rozgrzewkę* - mówi Sławomir Miazga, prezes KGW.

Największe emocje, jak co roku, wzbudził konkurs wieńców dożynkowych. Ze względu na ich liczbę, komisja postanowiła podzielić je na kategorie: tradycyjne i współczesne. W kategorii wieńców współczesnych najlepsze okazały się panie z Brusowa, natomiast w kategorii tradycyjnej zwyciężyły gospodynie z Moszczanki.

- *Po przerwie to kolejna pierwsza nagroda dla nas. Cieszymy się. Nasz wieniec jest w kształcie korony, uwity ze wszystkich zbóż, ziół i ozdobiony kwiatami* - zdradza Halina Jońska, prezes koła.

Tomasz Kępka

Egzemplarz dla 0712bbeyond

NOWE ZADYBIE Z NAJPIĘKNIEJSZYM WIEŃCEM

Koło Gospodyń w Stryju z wójtem Zenonem Stefanowskim

Występ pań z KGW Kłoczew podczas „ośpiewania" wieńca

Dożynki to najważniejsze święto rolników, które od wieków jest uroczyście obchodzone na polskiej wsi

Tegoroczne Dożynki Gminy Kłoczew, zorganizowane z wyjątkową starannością, stanowiły nie tylko podziękowanie za zebrane plony, ale także przypomnienie o bogatej tradycji ludowej. Uroczystości te były hołdem dla ciężkiej pracy rolników, dzięki której codziennie możemy cieszyć się świeżym chlebem na naszych stołach.

UROCZYSTE ROZPOCZĘCIE DOŻYNEK

Dożynki rozpoczęły się uroczystą Mszą świętą dziękczynną, odprawioną przez ks. dr. Piotra Paćkowskiego, proboszcza parafii p.w. Jana Chrzciciela w Kłoczewie oraz ks. prałata Eugeniusza Filipiuka, proboszcza parafii Zwiastowania NMP w Żelechowie. Wspólna modlitwa, pełna wdzięczności za tegoroczne plony, zgromadziła licznie przybyłych mieszkańców, rolników i gości.
Gospodarzami tegorocznych dożynek byli wójt gminy Kłoczew, Zenon Stefanowski oraz przewodniczący rady gminy, Marek Cąkała. Zaszczytną rolę starostów dożynkowych pełnili państwo Beata i Zbigniew Kwasowie ze Starego Zadybia.

TRADYCJA I KULTURA

Na scenie głównej nie zabrakło licznych atrakcji artystycznych, które podkreśliły bogactwo lokalnej tradycji. Szczególnym wydarzeniem było wystąpienie Izabeli Woźniak, utalentowanej młodej artystki, która w bieżącym roku zdobyła wyróżnienie na XII Powiatowym Festiwalu Dziecięcej Piosenki Ludowej GAIK oraz I miejsce na II Festiwalu Piosenki Religijnej.
Niezwykłym punktem programu był również obrzęd dożynkowy w wykonaniu Zespołu Śpiewaczego Kawęczyn, po którym nastąpiło symboliczne przekazanie i dzielenie chleba - moment będący sercem każdego święta plonów. Po zakończeniu części obrzędowej swoje przemówienia wygłosili wójt gminy Kłoczew oraz zaproszeni goście, wyrażając wdzięczność rolnikom za ich ciężką pracę i zaangażowanie.

WIEŃCE DOŻYNKOWE

Nieodłącznym elementem dożynek była prezentacja wieńców dożynkowych, które w tym roku zostały starannie przygotowane przez Koła Gospodyń Wiejskich z Woli Zadybskiej, Kłoczewa, Stryja, Starego Zadybia, Nowego Zadybia oraz inne lokalne stowarzyszenia. Wieńce, stanowiące prawdziwe dzieła sztuki ludowej, poddano ocenie przez komisję, której przewodniczyła etnograf Wanda Księżopolska, laureatka Nagrody im. Oskara Kolberga.

KONKURS NA NAJPIĘKNIEJSZE STOISKO

Tegoroczne dożynki były pełne atrakcji, w tym licznych konkursów, z których jednym z najważniejszych był konkurs na „Najciekawsze stoisko dożynkowe". Uczestnicy zadbali o każdy detal, a dekoracje zdominowała słoma - symbol rolnictwa i wiejskiego życia. W rywalizacji wzięło udział kilkanaście Kół Gospodyń Wiejskich oraz stowarzyszeń, których pomysłowość i zaangażowanie zostały docenione przez komisję. Pierwsze miejsce zdobyło KGW Nowe Zadybie, drugie Stowarzyszenie Inicjatyw Wiejskich „Wspierajmy się" z Czernica, a trzecie KGW Janopol.

ARTYSTYCZNE DOZNANIA I WIELKI FINAŁ

Podczas dożynek nie zabrakło również wyjątkowych występów zespołów ludowych. Publiczność miała okazję podziwiać Zespół Pieśni i Tańca „Jawor" z Uniwersytetu Przyrodniczego w Lublinie, który zaprezentował wiedowiskowy pokaz tańców ludowych oraz występ wokalny. Gwiazdą wieczoru był zespół TOPKY, który porwał zgromadzonych do wspólnej zabawy, a całe wydarzenie zakończyła taneczna zabawa z zespołem DobraNocka. Organizatorem tego wydarzenia była gmina Kłoczew oraz Gminny Ośrodek Kultury w Kłoczewie.

Łukasz Prusak

KAROLINA KUCHARCZYK, KGW STRYJ

Chleb ze smalcem rządzi

Jesteśmy kołem gospodyń ze Stryja. Przygotowałyśmy bigos, ciasto drożdżowe ze śliwkami różnego rodzaju, smalec standardowo z ogóreczkiem kwaszonym. Co smakuje najlepiej? Myślę, że jednak ten smalec, pajda chlebka ze smalcem i z ogórkiem kwaszonym to jest chyba najlepsze. To ludzie lubią.

ZENON STEFANOWSKI, WÓJT GMINY KŁOCZEW

Inicjatywa oddolna

Tak naprawdę przygotowanie do dożynek w naszej gminie rozpoczyna się zaraz po ich zakończeniu. Nikogo nie trzeba namawiać. Nikogo nie trzeba zachęcać. To jest naprawdę oddolna inicjatywa, którą sobie bardzo cenię. I dzisiaj chylę czoła przed wszystkimi, którzy te dożynki przygotowują.

JADWIGA KASPERSKA, KGW KŁOCZEW

Ośpiewanie wieńca

Nasze koło istnieje już 5 lat. Oczywiście prezentujemy wieniec, który uwiłyśmy same, ze zbóż, które rosną na naszych polach. Prezentujemy na naszym stoisku pierogi z mięsem, pierogi z kapustą i z grzybami, pierogi z soczewicą, pyzy z mięsem, ciasta, chleb ze smalcem, oczywiście chleb - swojski pieczony. Wykonałyśmy też piosenkę na scenie do ośpiewania wieńca, same układałyśmy słowa

MARLENA PASIK, KGW W GOŹDZIE

Forszmak smakuje najlepiej

Przygotowałyśmy same rarytasy i specjały. Chleb ze smalcem i ogórkiem, pierogi z jagodami białym serem, pierogi z ziemniakami, coś słodkiego, coś do picia na zimno, gołąbki, zupka forszmak.

Konkursy dożynkowe

Wieńce:
I - KGW Nowe Zadybie
II - KGW Kłoczew
III - KGW Stare Zadybie

Stoiska:
I - KGW Nowe Zadybie
II - Stowarzyszenie Inicjatyw Wiejskich „Wspierajmy się" w Czernicu
III - KGW Janopol

Stoisko sołectwa Czernic

Gospodarzami tegorocznych dożynek byli wójt gminy Kłoczew Zenon Stefanowski oraz przewodniczący rady gminy Marek Cąkała. Zaszczytną rolę starostów dożynkowych pełnili państwo Beata i Zbigniew Kwasowie ze Starego Zadybia

Upraszam.pl 0715bc947d

NA WIDOK KLASZTORU PŁYNĄ ŁZY

Mimo czasami trudnych warunków pogodowych, deszczu, słońca, a czasem i smagającego wiatru, po dziesięciu dniach pątnicy z ryckiej grupy dotarli do Czarnej Madonny. 14 sierpnia zakończyli oni swój udział w 44. Pieszej Pielgrzymce Podlaskiej na Jasną Górę

Największe wzruszenie towarzyszy pątnikom podczas wejścia na Jasną Górę i do kaplicy cudownego obrazu. Na zdjęciu trzeci od lewej Jarosław Kozieł, piąta - Agnieszka Kowalczyk (fot. A. Kowalczyk)

Tegoroczne pielgrzymowanie odbywało się pod hasłem „Jestem dzieckiem Boga". W czasie drogi pątnicy dziękowali Bogu za dar bożego dziecięctwa, który otrzymali na chrzcie świętym. Rozważali, co ten dar dla nich oznacza oraz jak go zachować i rozwijać. Refleksje te wzbogaciły również dwie ważne rocznice: 150-lecie męczeńskiej śmierci Unitów Podlaskich oraz 40-lecie obrony Krzyża w Miętnem. Z diecezji siedleckiej na Jasną Górę wyruszyło łącznie aż 2,5 tysiąca pielgrzymów, którym towarzyszyło 45 kapłanów, 6 alumnów oraz 5 sióstr zakonnych. Na tym tle grupa z Ryk, licząca około stu osób, prezentowała się wyjątkowo okazale. W jej skład wchodzili przede wszystkim parafianie z Ryk, Dęblina i okolic, zarówno młodsi, jak i starsi pątnicy. Byli wśród nich doświadczeni pielgrzymi, oraz ci, którzy wyruszyli na tę drogę po raz pierwszy.

NOGI SAME NIOSĄ, MIMO BÓLU

W gronie debiutantów była Agnieszka Kowalczyk z okolic Ryk. Na pielgrzymkę poszła, by spełnić swoje marzenie, ale i przyrzeczenie złożone Maryi. - *Już od dawna myślałam o tym, żeby pójść, lecz obowiązki rodzinne mi to uniemożliwiały. Dopiero w tym roku w kwietniu mogłam pojechać na pielgrzymkę autokarową na Jasną Górę. Wtedy przyrzekłam Matce Bożej, że za kilka miesięcy do Niej wrócę. I się udało* - przyznaje pątniczka.

Agnieszka Kowalczyk, mimo że była to jej pierwsza piesza pielgrzymka, radziła sobie dzielnie, choć nie obyło się bez chwil zwątpienia. - *Najpierw dokuczał deszcz, potem wiatr, a na końcu upał. Już po dwóch dniach moje nogi odmówiły posłuszeństwa. Ale, gdy pomyślałam, że idę do Mateczki, same zaczęły mnie prowadzić* - wyznaje. Wsparciem dla niej były także intencje, które niosła w sercu. W jej przypadku była to prośba o zdrowie i pomyślny egzamin syna, który od września rozpoczyna ósmą klasę.

Mimo trudów, pani Agnieszka nie ma wątpliwości, że jeśli tylko będzie mogła, wróci na pątniczy szlak. - *Można tu zawrzeć wiele nowych znajomości i zawsze liczyć na wsparcie. A moment dojścia do klasztoru jest niesamowity. Wzruszenie ogarnia już dwa dni przed końcem trasy, gdy na horyzoncie pojawia się Jasna Góra. Ale kiedy staje się przed ołtarzem, łzy same płyną do oczu z wdzięczności, że się doszło* - przyznaje Kowalczyk.

„OBIECAŁ POMODLIĆ SIĘ ZA MNIE"

Wzruszenie i łzy towarzyszyły również doświadczonym pielgrzymom, takim jak Jarosław Kozieł z Nowej Dąbi. - *Byłem szósty raz i drugi raz z rzędu. Lubię chodzić, a zwłaszcza na pielgrzymki, dlatego się wybrałem. Zachęcałem też żonę, ale niedawno przeszła operację i nie jest jeszcze gotowa* - opowiada pan Jarosław. Jako weteran pielgrzymek, pełnił on podczas tegorocznej trasy ważną rolę porządkowego, zwłaszcza na jej początku. - *Marzyłem o tym, by służyć w ten sposób. Dlatego zgłosiłem się na specjalny kurs organizowany przez kurię. Otrzymałem zgodę kierownika grupy i księdza biskupa. Szkolenie odbyło się w Łukowie i zakończyło egzaminem* - relacjonuje Kozieł. Rola porządkowego okazała się wymagająca, szczególnie na najdłuższym odcinku trasy, wynoszącym 42 km z Ryk do Czarnolasu. - *Trzeba mieć oczy dookoła głowy, pilnować, by grupa szła zwartą kolumną i znosić złośliwości kierowców, co czasem się zdarza* - dodaje.

Na szczęście, 10-dniowa pielgrzymka obfitowała również w chwile radości i życzliwości. - *W wielu miejscach mogliśmy liczyć na pomoc i serdeczność ludzi. W Mirowie, kiedy przyniosłem jednemu z pielgrzymów wiaderko wody, obiecał, że będzie się za mnie modlił* - wspomina pan Jarosław.

Ryccy pielgrzymi pokłonili się Matce Bożej 14 sierpnia o godz. 5:50. Aby zdążyć na czas, musieli wstać już o 2:45 rano.

Tomasz Kępka

TRZY PYTANIA DO **KS. KAN. STANISŁAWA CHODŹKI**, KIEROWNIKA RYCKIEJ GRUPY PIELGRZYMKOWEJ

Pielgrzymka to „Armia Pana Jezusa"

Jak ksiądz ocenia ruch pielgrzymkowy w naszej grupie?
W ostatnich latach zauważyliśmy spadek liczby pielgrzymów. W tym roku jednak widzimy wzrost, i to dość znaczący, zwłaszcza wśród młodzieży. Jeśli ten trend się utrzyma, możemy się z tego tylko cieszyć.

W tym roku kierownictwo pielgrzymki było rotacyjne. Czy to nowy zwyczaj?
To rozwiązanie wynikało z potrzeby chwili. Niektórzy księża doznali kontuzji, co utrudniało im pokonanie całej trasy. Zgłosiłem się jako przewodnik. Poszedłem pierwszy dzień i głosiłem konferencję. Miałem kontynuować, ale księża poczuli się lepiej, a ks. Dariusz Radywaniuk poprowadził grupę do końca.

Czym jest pielgrzymowanie?
Piesza pielgrzymka jest metaforą naszej drogi do Nieba. Podobnie jak w życiu, wymaga hartu ducha i wytrwałości. Nasza wiara uczy, aby nie poddawać się nawet w obliczu trudności, którymi na trasie są upał, deszcz czy bąble na nogach. Pielgrzymka może być momentem, który pozwala stać się nowym człowiekiem i rozpocząć pracę nad sobą. To szczególnie ważne dla młodych ludzi, dla których pielgrzymka jest jak służba w wojsku - czasem mówi się, że to „Armia Pana Jezusa".

» O ZDROWIU

Migrenowe bóle głowy

Leszek Marek Krześniak, specjalista chorób wewnętrznych, absolwentem Akademii Medycznej w Warszawie. Od ponad 30 lat prowadzi własny gabinet lekarski. Popularyzator wiedzy medycznej w mediach, autor audycji radiowych z cyklu "Minuta dla zdrowia", "Bądź zdrów", "Zioła na działce"

Migrena jest najczęstszą formą bólu głowy, dotykającą statystycznie co szóstą osobę

Charakteryzuje się ostrym lub pulsującym bólem, który obejmuje jedną połowę głowy. Zwykle ból zaczyna się z przodu i może nasilać się, rozprzestrzeniając się na skroń. Trwa od kilku godzin do kilku dni i często towarzyszą mu nudności, wymioty oraz nadwrażliwość na dźwięki i światło.

Osoby cierpiące na częste migrenowe bóle głowy często nie są w stanie normalnie funkcjonować w pracy i domu. Ataki migreny zmuszają do całkowitego odpoczynku w ciemnym, cichym pomieszczeniu. Migrena przewlekła diagnozowana jest, gdy ból występuje przez 15 dni w miesiącu przez co najmniej trzy kolejne miesiące.

Migrena występuje częściej u kobiet niż u mężczyzn. Znalezienie przyczyny choroby jest kluczowe dla jej leczenia, jednak lekarze i naukowcy wciąż nie są zgodni co do jednoznacznych czynników wywołujących migrenę. Jedni wskazują na predyspozycje genetyczne, inni na czynniki środowiskowe, takie jak klimat i temperatura. Istnieją również teorie sugerujące wpływ czynników związanych z przemianą materii czy hormonalnych.

Badania naukowe wykazały związek między migreną a zmianami biochemicznymi w mózgu, które zakłócają mechanizmy przekazywania sygnałów nerwowych. Istnieje również korelacja między migreną a spożywaniem niektórych pokarmów i napojów, stresem, zaburzeniami snu, zmianami klimatu, stosowaniem niektórych leków oraz problemami fizycznymi. U kobiet migrena może być jednym z objawów zespołu napięcia przedmiesiączkowego (PMS).

W przypadku występowania migren u jednego z członków rodziny, ryzyko ich wystąpienia wzrasta także u innych członków rodziny.

Praktyka i badania pokazują, że znaczna liczba osób cierpiących na migreny ma podwyższone poziomy przeciwciał IgG w klasach I-IV przeciwko wielu pokarmom. Testy na nietolerancje pokarmowe mogą pomóc w identyfikacji tych pokarmów, a ich eliminacja z diety często prowadzi do ustąpienia migren. Ponowne wprowadzenie tych produktów może powodować nawrót migren, co nazywa się testem prowokacyjnym.

Odpowiednio dobrana dieta jest skuteczną formą profilaktyki migrenowych bólów głowy. Nietolerancje pokarmowe często występują u osób z tzw. przesiąkliwością jelitową, wynikającą z nieprawidłowego składu flory bakteryjnej w jelitach. Bakterie probiotyczne mogą produkować znaczące ilości serotoniny, hormonu szczęścia, który jest również przydatny w leczeniu depresji. Dlatego od dawna zachęcamy naszych Czytelników do samodzielnego hodowania jogurtów i kefirów w domu. W przypadku nietolerancji mleka zwierzęcego, bakterie jogurtowe można hodować na tzw. mlekach roślinnych, takich jak napoje sojowe, kokosowe, jaglane, owsiane czy migdałowe.

W leczeniu migreny stosuje się wiele leków, a ostatnio popularność zyskuje olejek CBD z konopi siewnych. Olejek ten wpływa na wytwarzanie wielu neuroprzekaźników w centralnym układzie nerwowym i jest uważany za dobrą alternatywę lub uzupełnienie tradycyjnych terapii lekowych. Należy jednak pamiętać, że olejek CBD nie zastąpi odpowiedniej diety.

O innych rodzajach migren opowiem przy kolejnej okazji.

Leszek Marek Krześniak, www.drkrzesniak.pl

eprasa.pl 0715bc947d

DODAJ SWOJE OGŁOSZENIE

Jak zamieścić ogłoszenie drobne w gazecie? Wybierz jeden ze sposobów.

SMS

Wyślij SMS z treścią ogłoszenia (maksymalnie 160 znaków), pod nr **74550** zaczynając od skrótu **TGO.** Przykład: TGO.oddam szczeniaki w dobre ręce.
Podaj miejscowość oraz numer telefonu kontaktowego. Koszt SMS-a wynosi 4,92 zł z VAT.
Ogłoszenie ukaże się w kolejnym wydaniu gazety.
Serwis funkcjonuje we współpracy z firmą Bild Presse z siedzibą w Łodzi.

KUPON

Napisz treść ogłoszenia na wyciętym z gazety, ważnym kuponie i dostarcz go do redakcji lub wrzuć do skrzynki kontaktowej gazety. Możesz także wysłać go pocztą.
Ogłoszenie jest bezpłatne i ukaże się w kolejnym wydaniu gazety.

REDAKCJA

Przyjdź do redakcji i podaj treść ogłoszenia. Cena za jedną emisję wynosi 5,00 zł z VAT.

Ogłoszenie dostarczone do piątku w godzinach pracy sekretariatu ukaże się w najbliższym wtorkowym wydaniu. W przypadku wysłania kuponu pocztą lub wrzucenia do skrzynki kontaktowej o terminie publikacji decyduje data dotarcia kuponu do redakcji.
Redakcja zastrzega sobie prawo ingerencji w treść ogłoszenia w przypadku, gdy podana kategoria jest niezgodna z treścią ogłoszenia, lub gdy treść ogłoszenia zawiera błędy ortograficzne lub stylistyczne.

Redakcja nie odpowiada za treść ogłoszeń.

UWAGA!
JEDEN KUPON = JEDNA OFERTA

Pamiętaj, że w jednym ogłoszeniu można podać tylko jedną ofertę sprzedaży, kupna, czynności. W przypadku, gdy w ogłoszeniu będzie więcej ofert, opublikowana zostanie pierwsza w kolejności.

Przykład: z ogłoszenia „Sprzedam kosiarkę rotacyjną, meble kuchenne, rower górski..." opublikowana zostanie oferta sprzedaży kosiarki rotacyjnej. Pozostałe dwie rzeczy należy podać w kolejnych ogłoszeniach.

OGŁOSZENIA

MIESZKANIE
SPRZEDAM

MIESZKANIE niskoczynszowe, pow. 33,58 mkw, 2 pokoje, kuchnia, łazienka, balkon, piwnica, do remontu, parter, super lokalizacja Ryki ul. Wyczółkowskiego, cena do uzg. Tel. 606 469 007.

MIESZKANIE własnościowe 3 pokoje, 48 mkw. pierwsze piętro, osiedle Karola Wojtyły w Rykach. Tel. 607 997 517.

MIESZKANIE
KUPIĘ

MIESZKANIE 3 pokojowe, 55 m2 na osiedlu przy ul. Zamojskiej w Garwolinie lub na innym osiedlu bezczynszowym w nowym budownictwie. Tel: 723 497 796

DOM
SPRZEDAM

DOM murowany, pow. 62 m2, 3 pokoje, kuchnia, łazienka, działka o pow. 1162 m2, ocieplony, okna wymienione, ogrzewania gazowo-węglowe; zabudowania gospodarcze, Dęblin ul. Kocka. Cena do uzgodnienia. Tel. 509 459 663.

SPRZEDAM dom mieszkalny, piętrowy z poddaszem użytkowym w Rykach, na działce 415m2. Cena 300 tys. zł. Wiadomość: 507 114 046

DOM
KUPIĘ

DOM w Sobolewie dla małej rodziny, nadający się do zamieszkania lub do niewielkiego remontu. Tel: 889 003 417

RECYKLING CENTER
SKUP ZŁOMU
AUTOKASACJA
781 200 418
Ryki, ul. Lubelska 43A

TWÓJ Głos GAZETA POWIATU RYCKIEGO
TWÓJ Głos GAZETA POWIATU GARWOLIŃSKIEGO
2 reklamy w cenie 1
Wykupiona reklama ukaże się jednocześnie w gazetach: Twój Głos Ryki i Twój Głos Garwolin

KUPON NA BEZPŁATNE OGŁOSZENIE DROBNE

*PROSIMY WYPEŁNIĆ CZYTELNIE DRUKOWANYMI LITERAMI

TREŚĆ OGŁOSZENIA: .....

.....

.....

MIEJSCOWOŚĆ: .....

CENA: .....

TELEFON KONTAKTOWY: .....

TWÓJ Głos
KUPON WAŻNY DO 6 września

eprasa.pl 0715bc947d

HURTOWNIA SPOŻYWCZA
Maria Pawlak u Helenki
Oferujemy:
- mrożonki, flaki,
- świeży drób,
- wędliny, konserwy,
- napoje, słodycze,
- lody
- konserwy rybne

BARDZO DUŻY WYBÓR RYB i ŚLEDZI
OBSŁUGUJEMY CHRZCINY, KOMUNIE IMPREZY OKOLICZNOŚCIOWE
ryby mrożone, wędzone, smażone i śledzie
RYKI, ul. Żytnia 10 (za budynkiem OSI)
☎ 81 8652 103
Zapraszamy: Pn-Pt 7.00-17.00 Sob 7.00-15.00

USŁUGI ZIEMNE
KOPARKĄ KOŁOWĄ I MINIKOPARKĄ
ODŚNIEŻANIE dojazdów, posasji, parkingów
TRANSPORT 20-30 T żwir, piach, kruszywa i inne
JARKOP Jarosław Dembek
Czernic 38, 08-550 Kłoczew
tel. 721 094 302

P.P.H.U. DALEX USŁUGI ZIEMNE
www.dalex-robotyziemne.ngb.pl
- wykopy, niwelacje, plantowanie
- załadunki, rozładunki
- transport wywrotkami
- usługi minikoparką, koparko-ładowarką i koparką
- sprzedaż piachu, żwiru
KRUSZYWO BETONOWE

USŁUGI HYDRAULICZNE
INSTALMAR Marek Kulik
Oferuje usługi:
- Koparko-ładowarką
- Minikoparką z wiertnicą (200 lub 300 mm)
- Wywrotką DMC 3,5 t
Nowodwór 3 ✆ 511 299 548

P.P.H.U. DALEX OGRODZENIA
- betonowe i panelowe
- słupki, podmurówki do siatek i paneli
- produkcja sprzedaż montaż
- furtki i bramy panelowe
SZAMBA KOMPLEKSOWO
kręgi przepusty i inne wyroby betonowe
www.dalex-robotyziemne.ngb.pl
Ryki, Kazimierzyn 2
tel. 606 212 049

OKRĘGOWA STACJA KONTROLI POJAZDÓW
Włodzimierz Lesisz
- MECHANIKA POJAZDOWA
- SKLEP MOTORYZACYJNY
- STACJA PALIW
Pełny zakres badań technicznych
08-530 Dęblin, ul. Szpitalna 2
kom. 506 17 00 95, tel. 81 88 01 920

POSADZKI MIXOKRETEM
Wojciech Bednarczyk
tel. 600 707 294

USŁUGI REMONTOWO BUDOWLANE
Michał Prządka
- remonty i wykończenia wnętrz
- adaptacje poddaszy
- układanie glazury, terakoty i gresu
- malowanie, szpachlowanie
- zabudowy z płyt G-K
- sufity podwieszane
- montaż drzwi i parapetów
- docieplenia budynków
- malowanie elewacji i wiele innych
PERFEKT-BUD
Czernic 171, 08-550 Kłoczew
e-mail: perfekt-bud0404@wp.pl
✆ 669-319-899 663-359-509

DOM na raty notarialne. Tel: 508 233 681

LOKAL KUPIĘ

MIEJSCE garażowe. Garwolin Os. Dobra. Tel: 723 497 796

GARAŻ murowany. Garwolin. Tel: 723 497 796

DO WYNAJĘCIA POSIADAM

MIESZKANIE dwupokojowe, 2 piętro, częściowo umeblowane, dla 1-2 osób. Garwolin os. Romanówka. Tel: 506 263 675

POKÓJ w 2 pokojowym mieszkaniu, z dostępem do w pełni urządzonej kuchni i łazienki. Garwolin. Tel: 791 280 434

POMIESZCZENIE garażowe 18x8 m, na działce 3000 m2. Głosków. Tel: 509 127 518

MIESZKANIE 3 pokojowe, 43 m2, z balkonem, 2 piętro. Dęblin os. Wiślana, niski czynsz. Tel: 608 342 353

MAGAZYNY jeden 62 m2 - 1 200 zł/msc, drugi 55 m2 - 1000 zł/msc, dostępne od zaraz. Łaskarzew, ul. Ks. Ściegiennego. Tel: 696 016 605

DZIAŁKA POLE SPRZEDAM

GOSPODARSTWO rolne o pow. 1,96 ha z placówką, plus 16 arów lasu, Trzcianki 52 gmina Nowodwór. Tel. 513 214 865.

SIEDLISKO w Woli Rębkowskiej o pow. 4200m2, na działce znajduje się budynek mieszkalny, drewniany z bali, zdrowy, kryty blachą, do remontu, budynek gospodarczy i garaż murowany. Cena do uzgodnienia. Tel: 720 915 815

DWIE uzbrojone działki budowlane po 1600m² w Woli Rębkowskiej - Zacisze. Cena do uzgodnienia. Tel: 720 915 815

DZIAŁKA rolna w miejscowości Zwola (gmina Miastków Kościelny) o łącznej powierzchni 2,5 ha stanowiąca jedną całość z dojazdem drogą utwardzoną, gruntową. Tel. 504 097 186

DZIAŁKA budowlana, pow. 30 arów, Sierskowola. Cena do uzg. Tel. 531 868 784.

DZIAŁKA budowlaną o numerze 3763/2, 1,12 ha. Ryki, ul. Piaskowa.

DZIAŁKA w Garwolinie przy ulicy Sławińskiej, pow. ok. 1450m2, media w drodze, prąd, woda i kanalizacja. Tel: 502 553 582

DZIAŁKA BUDOWLANA nr 155/4 o pow. 0,40 ha 17,6x220m ul. Okopowa w Rykach. Działka lub dwie działki nr 155/5 o pow. 33,6 150 m, Ryki. Cena do uzg. Tel. 601 088 603.

DZIAŁKA rolna pod dzierżawę, pod uprawę, o pow. 60 ary, klasa IVA, Potok k/ Ryk. Proszę o kontakt. Tel. 726 088 874.

SIEDLISKO w Niedźwiedziu o pow. 3700 mkw, na działce jest budynek mieszkalny drewniany i budynki gospodarcze, cena do uzg. Tel. 508 843 082.

DZIAŁKA budowlana o pow. 0,69 ha, szer. ponad 18m, działka znajduje się w m. Stara Rokitnia przy drodze do Nowej Rokitni, za strażnicą OSP, obok działki jest gminny wodociąg, obecnie jest to użytkowane pole uprawne. Sprzedam działkę w lesie (las) o pow. 0,25 ha w m. Stara Rokitnia. Można dzwonić cały dzień. Tel. 663 647 909.

DZIAŁKA budowlana przy

TARTAK DREWNOHURT
- drewno budowlane
- więźby dachowe
- krokwie, deski, łaty, kantówki
- trociny, obrzyny tartaczne
- drewno opałowe do pieców C.O. i kominków sosna, brzoza, dąb, grab i inne w wałku i rąbane
- deska elewacyjna, podbitka
- boazeria, deska tarasowa
- Kupno dęba na pniu
- stęple budowlane
REGAMET
SPRZEDAŻ NOWOCZESNYCH POKRYĆ DACHOWYCH
WYCEŃ BEZPŁATNIE DREWNO NA SWÓJ DACH U PRODUCENTA
Nowodwór 102A
drewnohurt1@wp.pl
✆ 790 219 819

POSADZKI MIXOKRETEM
UDZIELAM GWARANCJI NA POZIOM
TYNKI AGREGATEM
T. Panasiewicz - 663 776 972

USŁUGI MINIKOPARKĄ
506 131 104
POMOC DROGOWA 24H
TRANSPORT AUT MASZYN ITP.

ALMAR trans
- KRUSZYWA DROGOWE
- PIASEK-ŻWIR-POSPÓŁKA
- WAPNO NAWOZOWE
- KAMIEŃ OGRODOWY
- PIASEK DO MIXOKRETA
- OTOCZAKI
KŁOCZEW
tel. 502 215 457

USŁUGI KOMINIARSKIE
FREZOWANIE KOMINÓW
- czyszczenie mechaniczne
- wkłady kominowe
- ceramika izolowana
- odbiory, przeglądy
do każdego frezowania NASADA GRATIS!
KOM-FREZ ✆ tel. 783 493 576

GABINET NEUROLOGICZNY
lek. neurolog
Mirosław LORENC
Ryki, ul. Żytnia 8 (budynek OSI) – czwartek 15 – 17
rejestracja – 601 445 807
INNE TERMINY PO UZGODNIENIU TELEFONICZNYM
nagłe przypadki – ✆601 445 807

PRYWATNY GABINET
DERMATOLOGICZNY
Ryki, ul. Sienkiewicza 12
Barbara BOJAR
Przyjmuje w piątki, godz. 11 -15. Rejestracja telefoniczna codziennie.
tel. 602 305 421

CENTRUM STOMATOLOGICZNE
LUXDENT
Ryki, ul. K. Wojtyły 3
I piętro, nad MediVitą
lek. dent.
Sławomir KONCEWICZ
tel. 534 260 870
• leczenie próchnicy
• stomatologia estetyczna
• odbudowa zębów
• chirurgia
• protetyka
• profilaktyka
• stomatologia dziecięca
• RTG: pantomogram, zdjęcia zębowe
Rejestracja telefoniczna prowadzona jest przez 7 dni w tygodniu

ul. Królewskiej w Rykach, sprzedam lub wydzierżawię. Tel: 660 765 218

SIEDLISKO we wsi Bramka, gm. Kłoczew, media, pow. ok. 1ha. Cena do uzgodnienia. Tel: 573 911 090

ZIEMA 1,5 ha wraz z budynkami i lasem za niewielkie pieniądze. Cena do uzgodnienia. Tel: 721 607 500

POLE 5 ha. Kłoczew. 40 000 zł/ha. Tel: 600 788 860

DZIAŁKA budowlana, pow. 30a, wym. 45x56 m. Krasnogliny. Cena do uzgodnienia. Tel: 601 227 154

ATRAKCYJNA działka budowlano-inwestycyjna 1620 m2, w Górznie. Działka o wymiarach: 34 x 46 m, numer działki 392/5. Dojazd z dwóch stron drogą asfaltową. Media. Cena: 150 zł/m. Tel: 510 024 832

DZIAŁKA POLE
KUPIĘ

DZIAŁKA - Kupię działkę pod budowę domu w okolicach Garwolina. Proszę o telefon 504633230 lub adres mail patrykaps@vp.pl

SAMOCHÓD
SPRZEDAM

AUDI A4 B8 2.0 TDI 143 KM, prod. z końca 2008r. kolor czarny, automat, bogate wyposażenie, stan bdb, cena do uzg. ok. Okrzei. Tel. 604 891 618.

CITROEN c4, 2009r., 216 tyś. km przebiegu, 3 drzwi. 7 000 zł. Tel: 783 755 301

DACIA Sandero 1.0 tce benz/LPG,100KM, prod. 2020 rok , 38 tys.km, klimatyzacja, 6x airbag, ABS, ESP, centr. zamek, el. szyby, dwa komplety kół lato/zima ekonomiczny, niezawodny. cena 39900 zł. Tel. 665 580 629

FIAT Albea , prod. 2002r. przebieg 187 tys.km. silnik 1.2 benzyna, kupiony w salonie, 1 właściciel, kolor bordowy, stan dobry, eksploatowany, OC i przegląd ważne, cena 5.000 zł. okolice Ryk. Tel. 721 214 568.

FORD fiesta 1.0 turbo, 73 KW, 2013r., 105 tyś. km przebiegu, klimatyzacja, ABS, PP, el. lusterka, el. szyby, alufelgi, nowe koła zimowe. Garwolin. Cena do uzgodnienia. Tel: 502 269 548

MERCEDES W124, 2.0 Diesel, 1992 rok, przebieg 330 tys. km + opony zimowe. Okolice Ryk. Cena 8 500 zł. Tel. 531 556 950.

OPEL astra J, 2011r., 1.4 benzyna 140 km, kombi 201 tys. km przebiegu, alufelgi 18 cali, szary metalik, stan idealny, faktura. 24 900 zł. Tel: 725 812 469

SANMED
Specjalistyczne Centrum Medyczne SANMED
STOMATOLOGIA
Więcej informacji i rejestracja pod nr telefonu
535 202 010 oraz 81 865 12 27
lub w rejestracji przy ul. Słowackiego 4
Placówka znajduje się w pawilonie handlowym „MERKURY"
ul. Słowackiego 4/5C

SALONY OPTYCZNE
Agnieszka Rękas
RYKI
ul. Warszawska 100
Medivita, tel. 509 728 764
DĘBLIN
ul. Krzywa 2/4
Przychodnia rodzinna, tel. 509 728 638
czynne: od pon. do piątku w godz. 10-18
szkła korekcyjne
szkła przeciwsłoneczne
soczewki kontaktowe
duży wybór oprawek
Fachowa i miła obsługa
tel. 504 086 922

OPEL Insignia, 2010 rok, 1,8 B+G, combi, szary metalic, 215 tys. km. Cena do uzgodnienia. Okolice Ryk. Tel. 667 495 008.

RENAULT Megane III 1.6 dci 130KM, 2015r. przebieg 82000km, na łańcuchu rozrząd, wersja bose, srebrny, czujnik parkowania z kamerą , wbudowana nawigacja, ekran dotyku, hak, bardzo bogate wyposażenie, dwa kpl kół: lato - alu 17 cali, zima 16 cali stalowe, stan bdb, cena 37.900 zł. Sierskowola. Tel. 695 571 745.

RENAULT megane III, 2010r., 1.6 benzyna, 110 km, 162 tyś. km przebiegu, hak, 2 kpl. opon, wymienione zawieszenie, nowy akumulator, stan bdb. Ryki. 21 000 zł. Tel: 883 462 449

SEAT Altea 5P prod. 2006r. 1.6 benzyna, przebieg 245 tys.km. Cena do uzg. Kozice. Tel. 780 145 368.

SAMOCHÓD
KUPIĘ

AUTA, CIĄGNIKI. Kupię każde auto, skup aut, kasacja, maszyny rolnicze, ciągniki rolnicze. Numer telefonu - 660 454 255

LEXUS is 200, manual, ważna zdrowa podłoga i progi oraz porządek w dokumentach. Tel: 512 238 153

MOTO RÓŻNE
SPRZEDAM

CZĘŚCI do motocykla WSK. Dęblin. Tel. 514 966 387.

FELGI aluminiowe, 17 cali do Opel Insignia, stan bardzo dobry. Okolice Ryk. Cena do uzgodnienia. Tel. 667 648 885.

OPONY dętki, lotnicze używane - 600x180, 300x125, stan bdb, cena do uzg. Tel. 517 120 621.

OPONY letnie i zimowe, 2kpl. 195/55 R16H. Cena 130 zł za kpl. Tel. 507 533 143.

OSIE kompletne na przyczepy , mocowanie felg na 6 otworów, długość 1300mm. Cena 180 zł. Dęblin. Tel. 514 966 387.

PRZYCZEPKA ocynkowana, burty, aluminiowa rama, 2 osie, światła LED, wym. 260x160 cm, 750kg dmc. Ryki. 7 000 zł. Tel: 508 734 252

MOTO RÓŻNE
KUPIĘ

OPONY lotnicze, koła od samolotu, wóz na kołach od samolotu. Tel: 570 530 800

MASZYNY ROLNICZE
SPRZEDAM

AGREGAT uprawowo-siewny firmy Agro-Lift, szerokość 2,70 nowy bez vatu, cena do uzg oraz talerzówka z wałkiem na docisku, 9 talerzy, regulowana, szerokość 2 m, cena do uzg. Okolice Ryk. Tel. 517 174 528.

PŁUGI 3skibowe, cena 1.300 zł. Rososz. Tel. 729 332 889.

FERGUSON 235. Zwola. Tel: 784 411 942

BRONY 5-polowe, oraz pługi dwuskibowe, fabryczne. Tel. 511 079 554.

OPRYSKIWACZ 400 litr, lance 12m lub 10 m. Tel. 511 079 554.

ROZRZUTNIK do obornika, jednoosiowy, firmy Czarna Białostocka, Tel. 511 079 554.

KUPIĘ SAMOCHODY
DO 10.000 ZŁ
TEL. 577 079 999

SKUP ZŁOMU
AUTOROMANO
ATRAKCYJNE CENY, ŁATWY DOJAZD
Dęblin, ul. Kocka 179 (PRZY STACJI LOTOS)
✆ 573 779 889

MAKLESZ
• wykopy, zasypy, plantowanie
• transport piachu, żwiru, pospółki, ziemi ogrodowej
• transport 20-30 ton
• piasek kwarcowy
• kruszywo betonowe, drogowe i ozdobne
• układanie kostki brukowej
• zamiatanie dróg i parkingów
WAGA 60 ton
08-500 Ryki, ul. Swatowska 20
tel. 602 284 292, 698 642 151

• usługi ziemne
• kopalnia piachu i żwiru
• ziemia ogrodowa
• usługi transportowe
• usługi brukarskie
• zbieranie i utylizacja odpadów komunalnych i budowlanych (sprzątanie placów budowy)
P.U.P.H. BRYZBUD s.c.
Marian i Alfreda Bryzek
☎ 501 588 212
☎ 509 962 388
www.bryzbud.pl
wystawiamy faktury VAT
Punkty handlowe:
• Chrustne 1 • Brzeziny
P.U.P.H. BRYZBUD S.C.

STUDNIE
Mirosław Izdebski
Dąbrówka Stany 74
✓STUDNIE WIERCONE
✓POMPY CIEPŁA
✓DESZCZOWNIE
✓ODWODNIENIA
✆ 608 046 239
✆ 504 320 592

WULKANIZACJA Niburski
opony nowe i używane osobowe, dostawcze, rolnicze
naprawa kół rolniczych i budowlanych do 56"
prostowanie felg aluminiowych i stalowych
czujniki TPMS
nie czekaj w kolejce – umów się
RYKI, ul. Traugutta 17 ✆ 508 433 147

ROLDEKO
PRODUCENT
08-500 Ryki, Leopoldów, ul. Zielona 97
roldeko@interia.pl

ROLETY
PLISY
MOSKITIERY
ŻALUZJE
BEZ ZOBOWIĄZAŃ bezpłatny pomiar i wycena BEZ ZOBOWIĄZAŃ
793 733 400
793 933 400
www.roldeko.pl

BRONA talerzowa firmy Akpil, szerokość 2,70 4 wałki po 6 talerzy. prod. 2006r. stan bdb, cena do uzg. Tel. 511 079 554.

URSUS 5314 z turem 2001 r. tel: 504097186

KOPACZKA do ziemniaków, 2 rzędowa, stan dobry, cena 2.000 zł do neg. Okolice Ryk. Pilnie. Tel. 608 384 810.

BRONY ogrodowe, dwójki, Dęblin. Tel. 514 966 387.

AGREGAT 3,0m szer., wąski ząb, wałki podwójne, śruba, stan bdb. Tel: 505 900 999

KOSIARKA rotacyjna 178, osłona metalowa, farba na bębnach, bardzo mało używana, 2018r., stan bdb. Tel: 505 900 999

PŁUGI 3 i 4 skiby, proste, nie pogięte, lemiesze dobre, stan bdb. Tel: 505 900 999

URSUS c-360. Tel: 510 526 560

TUR c360. Tel: 510 564 726

PRASA stan dobry. Tel: 694 851 824

KOPACZKA ciągnikowa w bardzo dobrym stanie, oryginał, taśmy bdb. Tel: 692 251 139

TALERZÓWKA 2x9 / 2x11, pługi 4, kultywator z wałkiem 2,4m, siewnik poznaniak 2,7m, agregat uprawowy 2,5 - 2,7m, pająk do siana. Tel: 570 530 800

OWIJARKA samozaładowcza metal-fach, gruber agro-lift 3m, 7 łap, opryskiwacz 300l. Przykwa. Tel: 663 855 914

MASZYNY ROLNICZE
KUPIĘ

MASZYNY rolnicze - rozrzutnik, talerzówka, siewnik zbożowy, prasa, sadzarka, glebogryzarka i inne. Tel. 517 293 861.

SADZARKA i kopaczka do ziemniaków, kupię. Tel. 693 106 228.

CIĄGNIK c330 lub c360, kupię. Tel. 602 874 052.

TALERZÓWKA lub glebogryzarka, może byc do remontu. Kupię. Tel. 693 106 228.

MASZYNY rolnicze sprawne i do remontu. Tel: 505 900 999

MASZYNY URZĄDZENIA
SPRZEDAM

TRAJZEGA. Cena do uzg. Dęblin. Tel. 81 8831995.

FREZARKO-PILARKA do drewna 400V, z możliwością cięcia, blat żeliwny firmowy, cena 1850 zł. Tel. 507 533 143.

REMBAK do gałęzi oraz piec CO. Tel: 513 058 255

GRZEJNIK pionowy nowy nieużywany purmo stelrad vertex 1800 x 600 mm, zapakowany na palecie. Cena 1.000 zł. Stężyca, tel: 570 205 805

PRODUKTY I PŁODY ROLNE
SPRZEDAM

PSZENICA ozima odm. opoka, 2 lata po centrali, cena do uzg. Dąbia. Tel. 792 910 283.

PSZENŻYTO odmiana belcanto i tadeus, pierwszy rok po centrali. Janopol Tel. 511 101 603.

PSZENICA i pszenżyto, rok po centrali, cena do uzg. Ok. Kłoczewa. Tel. 665 085 181.

Ogrzej dom wygodnie i ekologicznie
- Sprzedaż zbiorników gazowych na własność
- Kompleksowe wykonanie instalacji
- Dostawa gazu
- Porady, serwis, doradztwo

ul. Swatowska 1, 08-500 Ryki
tel. 692 439 702 tel. 602 798 341
www.traktus.pl

DAMBUD Damian Łysiak
- POSADZKI MIXOKRETEM
- TYNKI TRADYCYJNE
- DOCIEPLENIA BUDYNKÓW I PODDASZY

z materiałów własnych
(tylko renomowanych firm)
i powierzonych
TANIO
SOLIDNIE
AUSTROTHERM
CEMEX
VAT 8%

tel. 516 042 920, 574 942 212

PSZENICA ozima belitus c1, Pszenżyto tributo po centrali, cena do uzg. Rososz. Tel. 600 870 574.

FLANCE truskawek, odmiana roksana, honoay, rumba, cena 0,50 zł/szt. Ryki. Tel. 695 471 963.

OTRĘBY pszenne i jęczmienne. Od 650 zł/t. Tel: 503 763 553

WAPONO luzem, węglanowe, magnezowe, tlenkowe, kreda. Tel: 503 763 553

WAPNO nawozowe luzem, w ilości ok. 26-27t. Tel: 503 763 553

KUKURYDZA na pniu 3 ha. Niwa Babicka. Tel: 606 238 736

PSZENICA ozima landrich, belissa i asory (na słabe gleby), jęczmień ozimy carmina, rok po centrali, na siew lub paszę. Przykwa, tel: 663 855 914

PRODUKTY I PŁODY ROLNE
KUPIĘ

SKUP zbóż w Ułężu, możliwość odbioru z gospodarstwa. Wysokie ceny i szybkie płatności. Tel. 608 418 257

OPAŁ
SPRZEDAM

DREWNO opałowe sosnowe i brzozowe. 170-200 zł/1mp. Stężyca i okolice. Tel: 663 953 782

WĘGIEL z najlepszych polskich kopalni. od 1500 zł. Tel: 503 763 553

DREWNO opałowe łupane i inne. Tel: 602 264 122

DREWNO opałowe sosnowe i brzozowe. 170-200 zł/1mp. Stężyca i okolice. Tel: 663 953 782

DREWNO opałowe, ok. 4 m3, suche, porąbane, gotowe do palenia. Okolice Ryk. Cena do uzgodnienia. Tel: 721 580 352

AGD RTV
SPRZEDAM

TELEWIZORY 50", 55" i 43", 4K, Android z gwarancją. Garwolin. Cena do uzgodnienia. Tel: 25 682 35 33 / 507 253 977

NAGŁOŚNIENIE Yamaha - kolumny aktywne + mikser i okablowanie i statywy, cena 3.500 zł. Leopoldów. Tel. 600 870 574.

MEBLE
SPRZEDAM

STÓŁ dębowy nowy, 200cmx90cm 3,7cm grubości blat, wysokość 75cm, cena 2.900 zł. Możliwość zrobienia pod zamówienie, transportu. Tel. 607 607 700.

NAROŻNIK pokojowy , stół krzesła, kuchnia gazowa, stan dobry zadbane, ceny do uzg. Ryki. Tel. 510 645 938.

STÓŁ ogrodowy nowy na żeliwnych nogach + dwie ławki. Cena do uzgodnienia. Tel: 602 264 122

STOLIK przyścienny, składany, 60x45 cm. Ryki. 100 zł. Tel: 695 255 830

BUDOWLANE
SPRZEDAM

STOPNIE dębowe 250 x 1000 -1100 x 40 mm, dostępna 400 szt po 130 zł + vat. Korytnica 101a. Możliwość transortu. Tel. 607 607 700 .

LISTWA cokół dąb 20x90, dostępna 200mb, cena

kicWent
KLIMATYZACJA CHŁODNICTWO WENTYLACJA
KOMPLEKSOWE INSTALACJE SANITARNE
KLIMATYZACJA
WENTYLACJA
POMPY CIEPŁA
CHŁODNICTWO
KONSERWACJA
NAPRAWA
MONTAŻ
SERWIS
ul Warszawska 55
08-500 Ryki
tel. 722 125 180
www.kicwent.pl

SPRZEDAŻ KOSTKI BRUKOWEJ I GALANTERII BETONOWEJ
USŁUGI BRUKARSKIE
PRZY ZAKUPIE MATERIAŁU PROJEKT GRATIS
Usługi transportowe | Roboty ziemne | Systemy ogrodzeniowe | Sprzedaż: Piachu, Żwiru, Cementu, Ziemi
KUCHNIO BRUKARSTWO
ul. Słowackiego 26, 08-500 Ryki
691 858 448
Polbruk
Semmelrock stein+design

SPRZEDAŻ BRYKIETU TORFOWEGO
609 126 733

RECYKLING CENTER
UL. LUBELSKA 43
KIERUNEK Chrustne

SKUP ZŁOMU
- NAJWYŻSZE CENY W REGIONIE
- Odbiór złomu systemem kontenerowym
- Płatne GOTÓWKĄ
- Waga elektroniczna
- Auto kasacja

AUTO KASACJA
- Wydawanie zaświadczeń do wyrejestrowania pojazdu
- Odbiór pojazdu od właściciela
- Płatność gotówką za odebrany pojazd
- Skup katalizatorów
- Sprzedaż części samochodowych

SKUP ZŁOMU 609 126 733
AUTOKASACJA 781 200 418
SPRZEDAŻ CZĘŚCI 603 756 451

SZAMBA
zbiorniki betonowe na scieki
domowe, przemysłowe, deszczówkę, gnojowicę

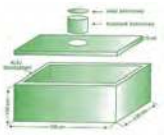

tel. 791 519 607
www.szambabetonowe-brat-bet.pl, brat-bet@wp.pl

BRUK GARDEN
KOMPLEKSOWE UKŁADANIE KOSTKI BRUKOWEJ
WYKONYWANIE OGRODZEŃ
- Izolacja fundamentów, ocieplenie, drenaż - odwodnienie
- Sprzedaż kostki brukowej (transport HDS) firm: Semmelrock, Polbruk, Vestone, JADAR
- Obrzeża chodnikowe 6x20x100 cena prom. 14 zł/szt
- Sprzedaż ogrodzeń modułowych: COMBET, Jonies, Semmelrock, STYROBUD
- Sprzedaż paneli 3D, siatki ogrodzeniowej, bram, furtek
- Wymiana butli gazowych propan-butan 58 zł

Oszczywilk 67a
08-500 Ryki
sprzedaż 507 395 620
usługa 660 279 276

35 zł/mb + vat. Korytnica 101a. Możliwość transportu. Tel. 607 607 700.

DESKA podłogowa - tarasowa - elewacyjna, dostępna 300 m2 po 74 zł + vat, Korytnica 101a. Możliwość transportu. Tel. 607 607 700.

BOAZERIA szalówka 13x90x4000mm, dostępna 400m2 po 30 zł + vat, Korytnica 101a. Możliwość transportu. Tel. 607 607 700.

PARKIET jesionowy 5x30x22 mm, dostępne 200 m2. 80 zł Korytnica. Możliwość transportu. Tel. 607 607 700.

OFERUJEMY: - okna PCV, - drzwi zewnętrzne, - bramy garażowe, - drzwi stalowe, - rolety, - plisy, - moskitiery, - parapety wew. i zew. Najwyższa jakość w najniższej cenie. Garwolin Kościuszki 48B tel. 513307104

DRZWI wejściowe , 2-skrzydłowe, 110 lewe, kolor ciemny złoty dąg, szybki, kompletne z rama ościeżnicą, używane, cena 900 zł do neg. PILNIE. Tel. 608 384 810.

OKNA plastikowe, 4 szt., drzwi balkonowe 2 szt. Ryki. Tanio. Tel: 788 909 247

ZWIERZĘTA
SPRZEDAM

PROSIAKI do dalszego chowu. Tel. 669 374 316.

KONIE małopolskie, różne klacz ze źrebakiem, wałachy, dobre pochodzenie z dokumentacją, Ryki. Tel. 602 702 043.

KROWA pierwiastka z cielakiem. Pawłowice. Tel. 514 274 544.

PROSIAKI. Tel: 726 736 560

TUCZNIK 120 kg. Tel: 726 736 560

KROWA wysokocielną, 4 letnia. Tel: 691 754 489 / 025 75 43 031

JAŁÓWKA czterotygodniowa. Tel: 790 225 079

KROWA mleczna po pierwszym wycieleniu wraz z jałówką LM. Jabłonowiec. Tel: 799 839 608 / 511 571 802

KROWA i byk. Tel: 605 914 256

CIELAK jałówka LM, 3 tygodniowa. Tel: 781 660 911

KLACZ kasztanka PKZ ze źrebakiem, 11 lat, puszczana, niebadana. Sobolew. Tel: 507 267 507

JAŁÓWKA po lm, w wieku 3 miesięcy. Jabłonowiec. Tel: 799 839 608 / 511 571 802

KROWA hf, 3 miesiące po ocieleniu. Jabłonowiec. Tel: 799 839 608 / 511 571 802

KROWY mleczne po wycieleniu. Okolice Ryk. 5 000 zł do negocjacji. Tel: 796 088 614

KÓZKA młoda, jednoroczna, do dalszego chowu. Okolice Ryk. Cena do uzgodnienia. Tel: 881 006 929

PROSIĘTA w wadze 25-28 kg. Tel: 796 532 058

KOBYŁA 8 letnia ze źrebakiem. Wygoda. Cena do uzgodnienia. Tel: 793 933 498

BYCZKA czarno -białego, 2 tygodniowy, mieszaniec. Okolice Kłoczewa. Tel. 602 891 979.

PROSIĘTA wykastrowane i odsadzone w wadze 20 kg. Cena do uzgodnienia Zwola, tel: 692 391 123

GOŁĘBIE „Mulemansy", brązowo - białe i brązowe - 12 szt. Okolice Ryk. Cena 10 zł za sztukę. Tel. 605 408 430.

ZWIERZĘTA
KUPIĘ

CIELAKI. Tel: 608 675 199

ZWIERZĘTA
ODDAM

KOTKI - oddam małe kotki, bury, biało-czarne. Ryki. Tel. 724 101 244.

RÓŻNOŚCI
SPRZEDAM

ALTANA z drewna, cena do uzg. Korytnica. Tel. 607 607 700.

PLECAKI używane w sta-

STOŁY, KRZESŁA ŁAWOSTOŁY
sęk

Elewacje, boazeria, listwy wykończeniowe z drewna, wieszaki ścienne, schody, tralki, parapety, sklejka, akcesoria meblowe
Ryki, ul. Przemysłowa 90
kom. 606 14 12 10, 660 711 670
www. sek.sklep.pl, e-mail: firma.sek@wp.pl

FW HURTOWNIA BUDOWLANA
Już otwarte!

DRZWI
wewnętrzne i zewnętrzne

PANELE
podłogowe i ścienne

Duży wybór do obejrzenia w sklepie
RYKI, ul. Żytnia 4
883 939 937
www.farbywarowny.pl

10% ZNIŻKI Z KUPONEM
NA WSZYSTKIE NIEPRZECENIONE PANELE PODŁOGOWE I ŚCIENNE
Promocja trwa do 31.08.2024 r.
FW

KLIMATYZACJA • WENTYLACJA
REKUPERACJA • POMPY CIEPŁA
WIERCENIE W BETONIE
(TECHNIKA DIAMENTOWA)
EUROCOLD SIENKIEWICZ
501 099 450
www.eurocold.pl

Surowce wtórne
KORNEX
z myślą o środowisku
08-504 Ułęż, Korzeniów 80
SKUP SUROWCÓW WTÓRNYCH
OBSŁUGA FIRM
odbiór makulatury
odbiór folii
KORNEX
SUROWCE WTÓRNE
tel. 81 866 76 92
tel. 665 622 822
ODBIÓR ODPADÓW BUDOWLANYCH / GRUZU
81 866 76 92 665 622 822 669 105 580

nie idealnym! różowy - SPRANDI 50zł, kolorowy-COOLPACK 70zł. Odbiór Garwolin, Tel: 607455635

KONTENERY i barakowozy - dobre na działkę budowę; na kurniki, składziki, garaże itp. Ryki. Tel. 602 702 043.

DRUT kolczasty, w kłębkach, nowy, 3,00 zł/kg. Tel. 517 120 621.

AKORDEON Hohner 120B stan idealny, cena 3.000 zł. Rososz. Tel. 600 870 574.

MUNDURY 5 szt. z 1979r., 4 hełmy, 5 bagnetów. Ziębice. Tel: 696 603 869

WYPRZEDAŻ towaru w dniach 22 i 24 sierpnia, w godz. 9-12. Ryki, ul. Kościuszki 22b. Cena do uzgodnienia. Tel: 695 851 888

DRUT kolczasty w kłębkach. 3,50 zł/kg. Tel: 667 449 014

JUCZNIKI waga 120 kg. Tel: 535 092 066

GŁOŚNIKI, kolumny różne. Ryki. Cena do uzgodnienia. Tel: 606 695 881

AKORDEON weltmeister czerwony, 120 basów, 16 registrów, 4 chórowy, strój francuski, stan bdb. Okolice Ryk. 2 000 zł. Tel: 791 557 872

ROWERY górskie, młodzieżowe, 2 szt. damski i męski. Ryki. 150 zł/szt. Tel: 695 255 830

ROWER romet gazella 28, elektryczny, gwarancja. Garwolin. Cena do uzgodnienia. Tel: 502 438 054

RÓŻNOŚCI

KUPIĘ

STAROCIE kupię - stare rzeczy i przedmioty, wszystko co zbędne i niepotrzebne, płatne gotówką od ręki. Dojazd do klienta. Można dzwonić cały dzień. Tel. 663 647 909.

KUPIE kontener - chłodnię z busa, na mały kurnik, może być uszkodzony, za rozsądna cenę. Okolice Kłoczewa. Tel. 693 548 491.

RÓŻNE

KOSTEK

W dniu 8 sierpnia około godz. 12 zaginął mały pies o imieniu Kostek. Biały z brązowymi łatkami na pysku i czarnymi na bokach. Prawdopodobnie ktoś go ukradł. Karasiówka, ogródki działkowe, Okręty. Tel: 535 081 95

18.07.2024 r. w Rykach zaginęły Flora i Kora. Rasa -płochacz niemiecki, 20-30 kg, sierść kręcona, brązowa. Są łagodne. Dla znalazcy nagroda 3.000 zł. Tel: 501 191 640, kancelariaryki@op.pl x2

PRACA

SZUKAM

SZUKAM pracy jako opiekunka osób starszych oraz sprzątam mieszkania. Tel: 535 245 916

SZUKAM pracy jako operator koparki kl.3, prawo jazdy kat.b, mobilność, brak doświadczenia w zawodzie. Pilawa. Tel: 601 734 998

PRACA

DAM

KRAWCOWA / szwaczka do szycia odzieży lekkiej, ochronnej, roboczej. Fabryka odzieży Garment, Sobolew. Tel: 535 802 102

MAGAZYNIER. Prolech, Stary Puznów. E-mail: magazyn@prolech.com.pl

KELNER/KA do restauracji Sushi49 oraz Restauracji Diavolla, na stałe. Garwolin. Tel: 512 908 951

POMOCNIK hutnika, praca dla mężczyzn, doświadczenie nie wymagane. Garwolin. Tel: 509 573 440

PRACA dla operatora koparki - branża wod-kan. Umowa o pracę. Wynagrodzenie uzależnione od doświadczenia i posiadanych umiejętności. Praca do 60 km od Wilgi (zapewniamy codzienny dojazd do pracy). Tel. 514 481 791

PRACOWNIK produkcji. Brueggen Polska Sp. z o.o., Celejów. Tel: 722 221 182

OPERATOR maszyn pakujących. Brueggen Polska Sp. z o.o., Celejów. Tel: 722 221 182

SERWIS sprzątająco-pokojowy w hotelu. Pałac Żelechów. Tel: 601 299 929

POMOCNIK kierowcy śmieciarki, ładowacz odpadów. Ekolider, Lucin. Tel: 512 076 063

MASARZ rzeźnik, wymagana m.in. książeczka sanepidowska. Zakład Masarski „TUR" Siarkiewicz, Ruda Talubska, ul. Słoneczna. Tel: 508 980 726 / 25 683 08 44

ZATRUDNIĘ kobiety i mężczyzn w gospodarstwie sadowniczym do zbioru jabłek z zamieszkaniem na miejscu. Sobienie Jeziory, tel: 602 357 597

OPERATOR maszyn / wózka widłowego. Ekolider, Lucin. Tel: 512 076 063

PRACA w gospodarstwie rolnym, okolice Starego Bazanowa. Tel: 505 621 623

ZATRUDNIĘ pracowników budowlanych i pomocników. Tel: 512 460 234

PRZYJMĘ do pracy przy remontach i wykończeniach wnętrz, glazurnicy, montażyści płyt GK, itp., mile widziane złote rączki, płatne co tydzień. Tel: 514 636 368

KIEROWCA śmieciarki. Ekolider, Lucin. Tel: 509 980 987

KIEROWCA pojazdu typu ruchoma podłoga, kat. c+e. Ekolider, Lucin. Tel: 509 980 987

DOBRZE prosperujący salon fryzjerski w Garwolinie zatrudni fryzjera męskiego z doświadczeniem. Tel: 503 157 609

SALON fryzjerski w Garwolinie zatrudni fryzjerkę damska i fryzjera męskiego na pełen etat. Tel: 576 968 490

POSZUKUJĘ osoby do pracy na stanowisko biurowe. Do obowiązków zalicza się między innymi: wystawianie

SKUP ZBÓŻ
RÓWNIEŻ Z PRZEZNACZENIEM NA GORZELNIĘ / MINIMUM 10 TON
Zapewniam transport i odbiór z gospodarstwa
518 048 715

SKUP ZBÓŻ
PSZENICA, PSZENŻYTO, ŻYTO
odbiór z gospodarstwa min. 5 ton
waga elektroniczna na miejscu
tel. 503 043 868
Zaryte 22, 08-550 Kłoczew

SKUP ZBOŻA
• żyto • owies
• pszenżyto i inne
Magazyn Żelechów lub odbiór z gospodarstwa
508 151 622

SKUP BYDŁA I CIELĄT
KONKURENCYJNE CENY
- byki - jałówki - krowy - konie
wysyłam na export
ODBIÓR Z GOSPODARSTWA W KAŻDEJ KONDYCJI
PŁATNOŚĆ GOTOWKĄ LUB SZYBKIM PRZELEWEM
tel. 519 136 146, 506 385 510

SKUPUJEMY ZBOŻE NA PASZĘ
szybki przelew lub gotówka
517 055 016
eprasa.pl 0715bc947d

SKUP KONI
w każdej kondycji
Szybka płatność - dwa dni
517055 016
506 385 510

SKUP ZBÓŻ
PASZOWE I KONSUMPCYJNE
KUPIĘ KUKURYDZĘ W KAŻDEJ POSTACI
517 055 016

aukcji internetowych w sklepach internetowych; poprawianie, zdejmowanie, wystawianie aukcji. Tel: 505 031 112

MAGAZYNIER, operator wózka widłowego. Bogucki Folie, Jatne, gm Celestynów. Tel: 694 809 067

POSZUKUJĘ opiekunki od 19 sierpnia do opieki nad rodzicami na 3 doby w tygodniu. Praca z zamieszkaniem na miejscu i z wyżywieniem. Szczegóły do omówienia na miejscu podczas spotkania. 200 zł za dobę. Kozłów ok. 12 km od Garwolina. Tel: 516 106 896

SZKOŁA językowa w Żelechowie zatrudni nauczyciela angielskiego dla najmłodszych dzieci. Oferujemy trening pracy w grupie oraz użycia technologii. Wymagana bardzo dobra znajomość języka. Tel: 731800745

OPIEKA dla osoby chorej w podeszłym wieku. Mile widziane kwalifikacje pielęgniarskie, opiekuna medycznego. Na terenie Garwolina. Tel: 607723338

ZATRUDNIMY pracownika do obsługi kurnika, umowa o pracę. Ferma Drobiu w Rykach. Tel: 784 019 119

SZUKAM fachowca do naprawy kombajnu zbożowego. Tel: 507 267 507

OPIEKA nad osobą starszą, praca od pon do pt., weekendy wolne, możliwość zamieszkania, starsza pani wymaga podania leków, ugotowania obiadu, pomocy przy toalecie, chodząca z lekką demencją. Okolice Garwolina. Tel: 739 118 986

INSTRUKTOR/INSTRUKTORKA jogi, pilatesu, BodyArt, movement itp. w pierwszym studio jogi w Garwolinie. Wynagrodzenie: 100 zł/h netto. Tel: 503 678 338

OBSŁUGA klienta na recepcji. Wynagrodzenie: 30 zł/h netto, umowa zlecenie, stacjonarnie, początkowo kilka/kilkanaście godzin tygodniowo, godziny popołudniowe i wieczorne w wybrane dni tygodnia. Tel: 503 678 338

SERWIS sprzątający-pokojowa. Poszukujemy osób do pracy w hotelu w Żelechowie, dbanie o czystość w pokojach hotelowych i w częściach wspólnych zgodnie z przyjętymi standardami. Tel: 601 299 929

PRACA przy budowie domów jednorodzinnych, wynagrodzenie 25-35 zł/h w zależności od umiejętności. Tel: 573 460 110

STAŻ w dziale IT. Brueggen Polska Sp. z o.o., Celejów. Tel: 722 221 182

ZATRUDNIĘ osobę do wyklejania bilbordów reklamowych, wymagane jest prawo jazdy kat. B oraz brak przeciwwskazań do pracy na wysokościach. Tel: 695 815 106

USŁUGI

ODZYSKIWANIE danych z dysków, możliwy dojazd do klienta. Garwolin. Tel: 505 776 229

WYNAJEM szalunków stropowych, podpór, dźwigarów, transport, możliwość dłuższej współpracy, faktura FV. Tel: 535 802 102

MONTAŻ filmów z surowych nagrań. Cena do uzgodnienia. Tel: 721 736 533

MYCIE i malowanie dachów, elewacji, kostki brukowej, hali oraz budynków gospodarczych. Tel: 506 734 425

ZŁOTA RĄCZKA Artur - bieżące naprawy domowe, małe i duże remonty, podłączanie urządzeń elektrycznych, gazowych i sanitarnych, poddasza, elewacje, glazura, terakota, instalacje elektryczne i hydrauliczne, malowanie agregatem, uprawnienia SEP. Tel. 501 038 391.

USŁUGI ślusarsko-spawalnicze, bramy, ogrodzenia, balustrady, meble loft itd. oraz naprawy spawalnicze również u klienta. Tel: 798 518 478

NAPRAWA wydechów samochodowych, stal nierdzewna lub czarna, możliwość wykonania nowego lub naprawy obecnego. Tel: 798 518 478

USŁUGI spawalnicze, szeroki zakres. Sobolew. Tel: 503 564 160

DOCIEPLANIE BUDYNKÓW. Szybko, tanio, solidnie. Tel. 502 053 214.

USŁUGI glebogryzarką separacyjną, kształtowanie terenu, zakładanie ogródka, nowego trawnika, szybkie usuwanie starej darni, mieszanie ziemi itp. Ceny do negocjacji. Tel: 728 554 871

POGOTOWIE KOMPUTEROWE GARWOLIN +30KM Błyskawiczne usługi informatyczne dla firm oraz osób prywatnych. Tel.: 505 776 229 (pn.- pt. od godz. 10:00) www.facebook.com/pkgarwolin .

SZYCIE oraz naprawa parasoli, altan, przedsionki przyczep campingowych itp. Garwolin. Tel: 698 947 100

POSPRZĄTAM dom, mieszkanie po imprezach, remontach, posiadam doświadczenie, pracuje na swoich środkach czystości, odkurzacz lub na środkach zapewnionych przez klienta, zlecenia jednorazowe lub stała współpraca, gwarantuje profesjonalne wykonanie usług. 20 zł/h. Tel: 572 956 852

ZAOPIEKUJĘ się dzieckiem lub osobą starszą. Garwolin i okolice. Tel: 572 956 852

PROFESJONALNA pomoc w pisaniu wzorów prac: magisterskich, licencjackich, dyplomowych, zaliczeniowych, semestralnych. Dokonuję poprawek według zaleceń promotora. Tel: 795 671 408, e-mail: marta.jas84@gmail.com

BIURO rachunkowe Katarzyna Górska, certyfikowane. Pilawa. Tel: 786 851 000

STRUGANIE drewna „deska podłogowa, tarasowa, elewacyjna, kantówki, struganie 4 stronne" cena 7 zł/m2. Tel. 607 607 700.

UKŁADANIE kostki brukowej. Wykonujemy wjazdy, podwórka, schody, alejki, tarasy, opaski oraz chodniki z kostki brukowej lub granitowej. Odwodnienia punktowe, rynnowe. Pomiar i wycena gratis. Tel: 573 918 928

WYCINKA drzew i krzewów itp. koszenie zieleni i nieużytków. Prace ogrodowo-podwórkowe. Drobne naprawy i remonty. Glebogryzarka. Tel. 500 463 989 .

WYNAJEM rębaka, mulczer, czyszczenie działek, podnośnik koszowy. Tel: 663 953 782

NAPRAWA ekspresów do kawy jura, nivona, siemens, delonghi, blenderów, mikserów, odkurzaczy, dojazd odo klienta. Trojanów. Tel: 575 874 124

ROBOTY ziemne, nasypy, wykopy, niwelacje, porządkowanie obszaru, wywóz gruzu z wyburzeń i jego utylizację. Tel: 600 067 911

USŁUGI w zakresie czyszczenia działek, wykaszanie, karczowanie, wycinka, kompleksowe sprzątanie, mniejsze wyburzenia, kucie, porządki po budowlane itp. Tel: 517 401 690

USŁUGI koparko-ładowarką, wywrotka itp. Powiat garwoliński i okolice. Tel: 509 127 518

PRZEGLĄD pieca gazowego, pamiętaj o bezpieczeństwie swoich bliskich. Garwolin i okolice. Tel: 691 417 363

WYKONAM świadectwo charakterystyki energetycznej budynku lub mieszkania. Świadectwo energetyczne wymagane jest do: sprzedaży domu lub mieszkania, wynajmu domu lub mieszkania, pozwolenia na użytkowania. Tel: 502 911 656

OFERUJEMY: mycie/czyszczenie kostki brukowej, mycie/czyszczenie/renowacja elewacji zewnętrznej, mycie/czyszczenie dachu. Tel: 570 080 180

TOWARZYSKIE

SYMPATYCZNA wdowa 68lat, 162cm, zgrabna, kobiecej budowy, solidna pozna Pana od 68 do 71 lat (+/-). Tel. 534 851 469.

ODDAM ZA DARMO

GRUZ oddam, Niwa Babicka. Tel. 604 788 882.

pracownia krawiecka

- szycie na miarę z materiałów naszych bądź klienta
- skracanie spodni damskich i męskich
- zwężanie lub poszerzanie spodni
- skracanie marynarek, płaszczy, kurtek
- zwężanie i skracanie sukienek
- skracanie rękawów w marynarkach i płaszczach
- skracanie pościeli, firan i zasłon
- wymiana suwaka oraz wiele innych!

NASZA PRACOWNIA PROPONUJE DODATKOWE USŁUGI W POSTACI PRZERÓBEK KRAWIECKICH.

Z MALOWANEJ SKRZYNI

Ryki, ul. Szkolna 3 (wejście bramą)
tel. 600 086 783 (w godz. 7-15)

Powiatowy Urząd Pracy w Rykach w dniu 19.08.2024 r. dysponuje następującymi ofertami pracy:

- aparatowy produkcji
- automatyk/elektromonter
- cieśla
- dekarz
- elektryk
- hydraulik
- kelner
- kierowca samochodu ciężarowego
- kierowca samochodu dostawczego
- konserwator urządzeń elektroenergetycznych
- konserwator urządzeń sportowych i technicznych
- korektor
- kosmetyczka
- maszynista chłodniczy
- murarz
- nauczyciel doradztwa zawodowego
- nauczyciel edukacji dla bezpieczeństwa
- nauczyciel języka angielskiego
- nauczyciel przedmiotów zawodowych ekonomicznych
- nauczyciel przedmiotów zawodowych gastronomicznych
- nauczyciel przedmiotów zawodowych informatycznych
- nauczyciel przedmiotów zawodowych lotniczych (obsługa statków powietrznych)
- nauczyciel techniki
- nauczyciel współorganizujący kształcenie
- operator koparko-ładowarki/koparki
- pedagog
- pedagog specjalny
- policjant
- pomoc kuchenna
- pomocniczy robotnik drogowy
- pomocnik wiertacza
- pozostali specjaliści do spraw rynku nieruchomości
- pracownik biurowy
- pracownik produkcji z uprawnieniami na wózki jezdniowe
- projektant odzieży
- psycholog
- psycholog – konsultant dowódcy ds. profilaktyki psychologicznej
- sprzedawca
- sprzedawca w branży mięsnej
- sprzedawca w stacji paliw
- starszy technik – operator
- stolarz meblowy
- Team Leader działu produkcyjnego
- technik gospodarki odpadami
- wulkanizator

WIĘCEJ INFORMACJI MOŻNA UZYSKAĆ U POŚREDNIKÓW PRACY LUB POD NUMEREM TELEFONU (81) 865-33-46 LUB (81) 865-33-48.

eprasa.pl 0715bc947d

Klasa Okręgowa - terminarz

1 KOLEJKA
15 sierpnia

Hetman Gołąb - Ruch Ryki	1:5
Garbarnia Kurów - Unia Bełżyce	0:2
Tur Milejów - Wisła II Puławy	9:1
LKS Kamionka - Stal Poniatowa	0:3
Cisowianka Drzewce - Cisy-Tarasola Nałęczów	3:2
Wisła Annopol - Trawena Trawniki	2:3
Polesie Kock - Sokół Konopnica	5:0
POM Iskra Piotrowice - LZS Wierzchowiska	5:0

2 KOLEJKA
18 sierpnia

Ruch - Polesie
Unia - Wierzchowiska
Sokół - POM Iskra
Trawena - Hetman
Cisy-Tarasola - Wisła A.
Stal - Cisowianka
Wisła II P. - Kamionka
Garbarnia - Tur

3 KOLEJKA
24-25 sierpnia

POM Iskra - Ruch
25.08., godz. 16:30
Tur - Unia
Kamionka - Garbarnia
Cisowianka - Wisła II P.
Wisła A. - Stal
Hetman - Cisy-Tarasola
Polesie - Trawena
Wierzchowiska - Sokół

4 KOLEJKA
31 sierpnia - 1 września

Ruch - Wierzchowiska
01.09., godz. 17:00
Unia - Sokół
Trawena - POM Iskra
Cisy-Tarasola - Polesie
Stal - Hetman
Wisła II P. - Wisła A.
Garbarnia - Cisowianka
Tur - Kamionka

5 KOLEJKA
7-8 września

Sokół - Ruch
Kamionka - Unia
Cisowianka - Tur
Wisła A. - Garbarnia
Hetman - Wisła II P.
Polesie - Stal
POM Iskra Cisy-Tarasola
Wierzchowiska - Trawena

6 KOLEJKA
14-15 września

Unia - Ruch
15.09., godz. 16:00
Trawena - Sokół
Cisy-Tarasola - Wierzchowiska
Stal - POM Iskra
Wisła II P. - Polesie
Garbarnia - Hetman
Tur - Wisła A.
Kamionka - Cisowianka

7 KOLEJKA
21-22 września

Ruch - Trawena
22.09., godz. 16:00
Cisowianka - Unia
Wisła A. - Kamionka
Hetman - Tur
Polesie - Garbarnia
POM Iskra - Wisła II P.
Wierzchowiska - Stal
Sokół - Cisy-Tarasola

8 KOLEJKA
28-29 września

Cisy-Tarasola - Ruch
29.09., godz. 13:00
Unia - Trawena
Stal - Sokół
Wisła II P. - Wierzchowiska
Garbarnia - POM Iskra
Tur - Polesie
Kamionka - Hetman
Cisowianka - Wisła A.

9 KOLEJKA
5-6 października

Ruch - Stal
06.10., godz. 16:00
Wisła A. - Unia
Hetman - Cisowianka
Polesie - Kamionka
POM Iskra - Tur
Wierzchowiska - Garbarnia
Sokół - Wisła II P.
Trawena - Cisy-Tarasola

10 KOLEJKA
12-13 października

Wisła II P. - Ruch
Unia - Cisy-Tarasola
Stal - Trawena
Garbarnia - Sokół
Tur - Wierzchowiska
Kamionka - POM Iskra
Cisowianka - Polesie
Wisła A. - Hetman

11 KOLEJKA
19-20 października

Ruch - Garbarnia
20.10., godz. 15:00
Hetman - Unia
Polesie - Wisła A.
POM Iskra - Cisowianka
Wierzchowiska - Kamionka
Sokół - Tur
Trawena - Wisła II P.
Cisy-Tarasola - Stal

12 KOLEJKA
26-27 października

Tur - Ruch
Unia - Stal
Wisła II P. - Cisy-Tarasola
Garbarnia - Trawena
Kamionka - Sokół
Cisowianka - Wierzchowiska
Wisła A. - POM Iskra
Hetman - Polesie

13 KOLEJKA
2-3 listopada

Ruch - Kamionka
03.11., godz. 13:00
Polesie - Unia
POM Iskra - Hetman
Wierzchowiska - Wisła A.
Sokół - Cisowianka
Trawena - Tur
Cisy-Tarasola - Garbarnia
Stal - Wisła II P.

14 KOLEJKA
9-10 listopada

Cisowianka - Ruch
10.11., godz. 11:00
Unia - Wisła II P.
Garbarnia - Stal
Tur - Cisy-Tarasola
Kamionka - Trawena
Wisła A. - Sokół
Hetman - Wierzchowiska
Polesie - POM Iskra

15 KOLEJKA
16-17 listopada

Ruch - Wisła A.
16.11., godz. 13:00
POM Iskra - Unia
Wierzchowiska - Polesie
Sokół - Hetman
Trawena - Cisowianka
Cisy-Tarasola - Kamionka
Stal - Tur
Wisła II P. - Garbarnia

» BIEG SZLAK TRAFI W KAZIMIERZU

Paulina Krawczak najlepsza w Kazimierzu

Paulina Krawczak z grupy Biegusiem.pl okazała się bezkonkurencyjna podczas Biegu Szlak trafi w okolicach Kazimierza

Znakomita biegaczka grupy Biegusiem.pl ultrabieg kazimierskiej imprezy biegowej na dystansie 61 kilometrów pokonała w 5 godzin 13 minut i 59 sekund. Okazała się nie tylko najlepsza wśród kobiet, ale była w ogóle najszybszą zawodniczką na tym dystansie. Drugiego na mecie zawodnika wyprzedziła aż o 50 minut. Najlepszy z naszych panów, Grzegorz Walasek, zajął 24 miejsce z ponad dwugodzinną stratą do zwycięzczyni, co tylko potwierdza, jak znakomitą zawodniczką jest Super-Paulina. Na najdłuższym dystansie kazimierskiego festiwalu biegowego wystartował jeszcze Robert Wesołowski z Dęblina, który zajął 43 miejsce.

Na dystansie 21 km rywalizowała dwójka biegaczy grupy Biegusiem.pl - Anna Żaczek i Krzysztof Kostyra, a na najkrótszej, 7-kilometrowej trasie zaprezentowało się aż sześcioro biegaczy z naszego powiatu w tym troje niezrzeszonych oraz dwójka zapisana jako Pacman Running Team. To świadczy o coraz większym zainteresowaniu bieganiem w naszym powiecie

Grupa Biegusiem.pl z bardzo dobrej strony pokazała się podczas kazimierskiego Biegu Szlak Trafi

Adam W. Faluszczak

WYNIKI

Bieg na 61 km

1. Paulina Krawczak (B.pl) 5:13:59
24. Grzegorz Walasek (B.pl) 7:35:45
43. Robert Wesołowski (Dęblin) 9:12:40
Bieg ukończyło 54 osoby

Bieg na 21 km

103. Anna Żaczek (B.pl) 2:44:35
160. Krzysztof Kostyra(B.pl) 3:32:23
Bieg ukończyło 187 osób

Bieg na 7 km

14. Marcin Pudło (Ryki) 36:10
19. Tomasz Pudło (Ryki) 39:50
22. Paweł Jazurek (Ryki) 41:02
36. Michał Pawlik (PRT) 46:59
Zofia Molas (PRT) 46:59
86. Piotr Bany 1:09:25
Bieg ukończyły 94 osoby

(B.pl) - grupa Biegusiem.pl
(PRT) - grupa Pacman Running Team

» KOSZYKÓWKA - BASKET RYKI

III liga wraca do Ryk

- Basket Ryki, klub koszykarski z Ryk, w sezonie 2024/25 zagra w III lidze - informuje Tomasz Czyżewski, organizator i trener w tym klubie

Pierwszy trening koszykarzy Basketu Ryki, którzy w sezonie 2024/25 zagrają w III lidze

Był taki czas - lata 2004-2008, kiedy nasz powiat, a konkretnie Ryki mogły cieszyć się oglądaniem ligowej koszykówki. Wtedy to w koszykarskiej lidze grała Arka Ryki, a jej mecze cieszyły się tak wielkim powodzeniem, że sala w Szkole Podstawowej nr 2 w Rykach niemalże pękała w szwach. Do czołowych graczy tego zespołu należeli między innymi Sebastian Kozdrój, Leszek Kępka, Marek Pyra, Łukasz Jurkowski, wspomniany Tomasz Czyżewski oraz wielu innych koszykarzy. Teraz Tomasz Czyżewski, z klubem Basket, postanowił przywrócić ligowy basket Rykom i powiatowi ryckiemu.

- *Kiedy zakładaliśmy pięć lat temu nasz klub, to nastawialiśmy się na szkolenie młodzieży, ale z założeniem, że w perspektywie zaczniemy grać w seniorach* - mówi Tomasz Czyżewski. - *I właśnie nadszedł moment, że możemy zgłosić zespół seniorów do rozgrywek. Chcemy, żeby w tej drużynie grali zawodnicy, którzy od lat są związani z Rycką Ligą Kosza, a nasze mecze rozgrywać będziemy oczywiście w Hali Sportowej w Rykach. Już odbyliśmy pierwszy trening, jest zainteresowanie zawodników chcących grać w Baskecie i mam nadzieję, że do ligi uda się na skompletować kadrę czternasto-, może piętnastoosobową. Wierzę, że możliwość obserwowania pierwszej drużyny oraz w perspektywie szansa gry w rozgrywkach ligowych zwiększy również zainteresowanie treningami i występami w naszych grupach młodzieżowych. Co ciekawe, zapowiada się, że w III lidze będziemy jedyną drużyną z Lubelszczyzny, gdyż pozostałe ekipy tej ligi reprezentują Podkarpacie.*

W Baskecie najpierw, w 2019 roku, powstały dwie grupy kadetów (chłopców i dziewcząt). Później powstawały kolejne grupy młodzieżowe, a po podpisaniu umowy sponsorskiej z AZS-em UMCS-em Lublin powstawały kolejne grupy młodzieżowe. W końcu, dzięki umowie z Polskim Związkiem Koszykówki i Ministerstwem Sportu powstał Wojewódzki Ośrodek Koszykówki. W poprzednim sezonie Basket występował w lidze młodzieżowej dziewcząt.

Adam W. Faluszczak

Sprzedaż: 071 331 09 14

» PIŁKA NOŻNA - RUCH RYKI

Raz na wozie, a raz pod

Ze zmiennym szczęściem rozpoczął Ruch Ryki rozgrywki w lubelskiej Klasie Okręgowej. Najpierw ryczanie wygrali 5:1 z Hetmanem Gołąb, a następnie przegrali 0:3 z Polesiem Kock

Bardzo dobrze rozgrywki rozpoczęli podopieczni trenera Sebastiana Kozdroja, którzy pewnie i wysoko wygrali w Gołębiu z tamtejszym Hetmanem. Już w 13 minucie Kacper Oleksiuk dał prowadzenie zespołowi z Ryk. Niestety, kilka minut później gospodarze wyrównali stan meczu, ale ten gol z 21 minuty był ich jedynym strzeleckim osiągnięciem tego dnia. Tuż przed końcem pierwszej połowy Bartosz Woźniak ponownie wyprowadził na prowadzenie zespół gości. W drugiej części spotkania strzelali już tylko przybysze z Ryk. Najpierw Dawid Beczek podwyższył na 3:1 (74 minuta), potem Bartłomiej Bułhak dołożył czwarte trafienie (81), a rezultat na korzyść Ruchu ustalił obrońca gospodarzy Rosiński, który w 90 minucie wpakował futbolówkę do własnej bramki.

Pokrzepieni tym wyjazdowym zwycięstwem ryczanie liczyli, że na własnym boisku w niedzielę pokonają zawsze groźne Polesie Kock. Tymczasem...

PUNKTY ODJECHAŁY

Goście grali spokojną, prostą piłkę, szybko konstruując swoje akcje i starając się jak najszybciej przenieść akcję pod bramkę Bartłomieja Kałaski. W pierwszej połowie dało to efekt w postaci dwóch goli dla Polesia, a w drugiej części spotkania golem na 3:0 przyjezdni zamknęli mecz. Piłkarze Ruchu starali się starannie rozgrywać swoje akcję, ale robili to zbyt wolno, co było przewidywalne dla przeciwnika.

Trzy punkty pojechały do Kocka, a Ruch swojej szansy na kolejne „oczka" będzie szukał w wyjazdowym meczu z POM-em Iskrą Piotrowicami. Rywal bardzo dobrze rozpoczął rozgrywki, bo w dwóch pierwszych meczach Piotrowice nie tylko nie straciły punktu, ale nawet nie dały sobie wbić bramki. Trzeba to zmienić.

Z KIM W PUCHARZE?

W najbliższy wtorek odbędzie się losowanie trzeciej rundy Pucharu Polski. Na tym etapie rozgrywek powiat rycki ma jeszcze trzech przedstawicieli: Amator Leopoldów/Rososz, Czarni Dęblin i Ruch Ryki. Mecze tej fazy rozgrywek pucharowych zostaną rozegrane w środę, 4 września.

Adam W. Faluszczak

Gołąb, 15 sierpnia

Hetman Gołąb	1 (1)
Ruch Ryki	5 (2)

Gole: 0:1 (13') Kacper Oleksiuk, 1:1 (21') Giziński, 1:2 (45'+1') Bartosz Woźniak, 3:1 (74') Dawid Beczek, 4:1 (81') Bartłomiej Bułhak, 5:1 (90', gol samobójczy) Rosiński
Ruch: Kałaska - Gąska, Kuchnio, Nastalski, Błażej Woźniak ((60. D. Beczek), Oleksiuk (70. F. Kryczka), J. Wasilewski (89. Bukowski), Koźlak, Gałązka (85. B. Lipiec), Bartosz Woźniak, Bułhak (90+5. A. Piotrowski). Trener: Sebastian Kozdrój

Ryki, 18 sierpnia

Ruch Ryki	0 (0)
Polesie Kock	3 (2)

Ruch: Kałaska - K. Głodek, Kuchnio, Nastalski, Gąska, Błażej Woźniak, Oleksiuk (60. F. Kryczka), Gałązka (80. B. Lipiec), J. Wasilewski, Koźlak, Bułhak (85. K. Masiczak). Trener: Sebastian Kozdrój

» PIŁKA NOŻNA - KLASA OKRĘGOWA

Ruch Ryki w środku stawki

Liderem po dwóch pierwszych kolejkach „okręgówki" jest Tur Milejów, który podobnie, jak POM Iskra Piotrowice, Polesie Kock, Unia Bełżyce i Trawena Trawniki nie stracił punktu w rozgrywkach. W najbliższej kolejce ciekawie zapowiadają się mecze Tura z Unią i Polesia z Trawenną

WYNIKI 1 KOLEJKI

15 sierpnia

Hetman - Ruch	1:5
Garbarnia - Unia	0:2
Tur - Wisła II P.	9:1
LKS Kamionka - Stal	0:3
Cisowianka - Cisy-Tarasola	3:2
Wisła A. - Trawena	2:3
Polesie - Sokół	5:0
POM Iskra - Wierzchowiska	5:0

WYNIKI 2 KOLEJKI

18 sierpnia

Ruch - Polesie	0:3
Unia - Wierzchowiska	3:0
Sokół - POM Iskra	0:3
Trawena - Hetman	5:2
Cisy-Tarasola - Wisła A.	3:2
Stal P. - Cisowianka	0:0
Wisła II P. - LKS Kamionka	0:3
Garbarnia - Tur	0:3

TABELA

1. Tur	2	6	12-1
2. POM Iskra	2	6	8-0
Polesie	2	6	8-0
4. Unia	2	6	5-0
5. Trawena	2	6	8-4
6. Stal	2	4	3-0
7. Cisowianka	2	4	3-2
8. Ruch	2	3	5-4
9. Cisy-Tarasola	2	3	5-5
10. Kamionka	2	3	3-3
11. Wisła A.	2	0	4-6
12. Garbarnia	2	0	0-5
13. Hetman	2	0	3-10
14.Sokół	2	0	0-8
Wierzchowiska	2	0	0-8
16. Wisła II P.	2	0	1-12

NASTĘPNE MECZE

24 sierpnia (sobota)

Hetman Gołąb - Cisy-Tarasola Nałęczów, Polesie Kock - Trawena Trawniki, LZS Wierzchowiska - Sokół Konopnica

25 sierpnia (niedziela)

POM Iskra Piotrowice - Ruch Ryki (16:30), Tur Milejów - Unia Bełżyce, LKS Kamionka - Garbarnia Kurów, Cisowianka Drzewce - Wisła II Puławy, Wisła Annopol - Stal Poniatowa

» PIŁKA NOŻNA - A KLASA (II GRUPA)

Inauguracja bez zwycięstwa

Czarni zremisowali 1:1 z Serokomlą Janowiec, a Amator podzielił się punktami z Leokadiowem (2:2) w pierwszej kolejce A klasy w sezonie 2024/25

Dęblinianie liczyli na udany początek sezonu 2024/25 w A klasie, tym bardziej, że dość dobrze zaprezentowali się w dwóch pierwszych rundach Pucharu Polski (wygrane 4:0 z Powiślakiem i 2:0 z Sygnałem Chodel i awans do III rundy). Tymczasem podopieczni trenera Cezarego Adamskiego „tylko" zremisowali na własnym boisku z Serokomlą Janowiec. Już w 10 minucie prowadzenie gospodarzom dał Aleksy Lisowski, a później piłkarze z Miasta Orląt mieli jeszcze kilka dobrych okazji do podwyższenia wyniku, ale ich nie wykorzystali. Tymczasem pod koniec pierwszej połowy goście niespodziewanie wyrównali. Po zmianie stron Czarni nadal atakowali, nadal stwarzali groźne sytuacje pod bramką rywala i... nadal je marnowali. Niestety, mimo kilku znakomitych szans na gole dęblinianie musieli się zadowolić podziałem punktów. Szansy na pierwsze zwycięstwo w bieżącym sezonie dęblinianie będą szukać w Żyrzynie, gdzie zagrają w najbliższą sobotę.

AMATOR GONIŁ

- *Spodziewałem się ciężkiego meczu i tak też było* - ocenia Wojciech Kryczka, trener Amatora. - *W Leokadiowie boisko jest małe, specyficzne, na którym ekipom przyjezdnym gra się ciężko. My szybko straciliśmy gola i musieliśmy gonić wynik. Na szczęście jeszcze przed przerwą udało się wyrównać.*

Po zmianie stron Amator mocniej zaatakował, chcąc zdobyć zwycięskiego gola. Tymczasem to gospodarze ponownie wyszli na prowadzenie i podopieczni trenera Kryczki znowu musieli gonić rezultat. Na szczęście dzięki trafieniu Patryka Czaplickiego udało się ponownie doprowadzić do remisu. Niestety, na zwycięstwo zabrakło już czasu.

- *Szkoda tych straconych punktów, ale my już patrzymy do przodu* - mówi trener Kryczka. - *W najbliższą niedzielę podejmujemy Powiślaka Końskowola, pierwszego lidera w naszej grupie i jednego z faworytów do awansu. Zrobimy wszystko, żeby trzy punkty zostały u nas.*

DO PRZERWY REMIS

Dzięki bramce Piotra Markowskiego Mazowsze do przerwy remisowało 1:1 na wyjeździe z Powiślakiem Końskowola. Niestety, po zmianie stron gra ekipy ze Stężycy posypała się i gospodarze zdobyli trzy gole pewnie wygrywając 4:1 i zostając pierwszym liderem tych rozgrywek. W niedzielę do Stężycy zawita LZS Poniatowa Wieś i Mazowsze ma szansę powalczyć o pierwsze punkty w tym sezonie.

Adam W. Faluszczak

Dęblin, 17 sierpnia

Czarni Dęblin	1 (1)
Serokomla Janowiec	1 (1)

Gole: 1:0 (10') Aleksy Lisowski, 1:1 (45') Stolarek
Czarni: Dudziński - Zagożdżon (46. P. Marczak), Szlendak, P. Cienkowski (66. Cieśla), J. Moczulski, Surmacz, Lisowski (75. Napora), M. Łubianka, E. Świątek, I. Świątek (80. Osojca), J. Pielak (58. Olender). Trener: Cezary Adamski

Końskowola, 17 sierpnia

Powiślak Końsk.	4 (1)
Mazowsze Stężyca	1 (1)

Gol dla Mazowsza: Piotr Markowski.
Mazowsze: G. Grzebalski - K. Filipek, M. Marczak, Filiks, Skóra, Tomaszewski, Sitkiewicz, Mika, P. Markowski, Zimny, Klimek. Ponadto grali: Capała, Szewczyk. Trener: Marcin Gajdziński

Leokadiów, 18 sierpnia

GSKS Leokadiów	2 (1)
Amator L/R	2 (1)

Gole dla Amatora: Bartłomiej Biłos 1, Patryk Czaplicki 1
Amator: Gębal - Pieńkosz (70. A. Łubianka), R. Imas, M. Imas, Czaplicki, B. Biłos (46. Mazurek), Kupiec (55. Michał Biłos), Mateusz Jakubiec, Sz. Beczek (75. Kalbarczyk), Mariusz Jakubiec, Nakonieczny. Trener: Wojciech Kryczka

» PIŁKA NOŻNA - A KLASA (II GRUPA)

Cztery drużyny bez porażki

Powiślak Końskowola, Wilki Wilków, GLKS Michów i Stacja Nałęczów, to jedyne drużyny, które w pierwszej kolejce wygrały swoje mecze i teraz znajdują się na czele tabeli II grupy A klasy. W środę zostanie rozegrany ostatni mecz tej ligi pomiędzy Zawiszą Garbów, a Żyrzyniakiem. Natomiast w niedzielę do walki o ligowe punkty przystąpią piłkarze „Bundesligi"

WYNIKI 1 KOLEJKI

17-18 sierpnia

Czarni - Serokomla	1:1
Leokadiów - Amator	2:2
Powiślak - Mazowsze	4:1
Michów - Draco	2:0
Poniatowa Wieś - Wilki	0:3
Stacja - Orły	2:0
Zawisza - Żyrzyniak	
mecz przełożony na 21 sierpnia	

TABELA

1. Powiślak	1	3	4-1
2. Wilki	1	3	3-0
3. Michów	1	3	2-0
Stacja	1	3	2-0
5. Amator	1	1	2-2
Leokadiów	1	1	2-2
7. Czarni	1	1	1-1
Serokomla	1	1	1-1
9. Orły	1	0	0-2
Draco	1	0	0-2
11. Mazowsze	1	0	1-4
12. Poniat. Wieś	1	0	0-3
- Zawisza	-	-	-
- Żyrzyniak	-	-	-

NASTĘPNE MECZE

21 sierpnia (środa)

Zawisza - Żyrzyniak

24 sierpnia (sobota)

Żyrzyniak - Czarni Dęblin (17:00), Serokomla Janowiec - Stacja Nałęczów.

25 sierpnia (niedziela)

Mazowsze Stężyca - LZS Poniatowa Wieś (17:00), Amator Rososz-Leopoldów - Powiślak Końskowola (15:00), Draco Kowala - Orły Kazimierz, Wilki Wilków - Zawisza Garbów, GLKS Michów - GSKS Leokadiów

B KLASA

NAJBLIŻSZE MECZE

25 sierpnia (niedziela)

Orły II Kazimierz Dolny - Orlęta Nowodwór (Bochotnica, 11:00), Opolanin II Opole Lubelskie - BKS Bogucin, Powiślak II Końskowola - LKS Elżbieta, Wawel Wąwolnica - Dąbrowiak Dąbrowa Wronowska, Pogoń Trzebiesza - Laskowia Baranów, KS Góra Puławska - Poraj Kraczewice

eprasa.pl 0715bc947d

ZAKOŃCZENIE LATA 2024
FESTYN STRAŻACKI
25.08 niedziela godz. 14:00
z OSP Swaty
plac przy remizie OSP
bilet na zabawę 20 zł
W programie:
Dmuchańce • Atrakcje dla dzieci (m.in. postacie z bajek)
Grochówka • Ogródek piwny z najlepszym zimnym piwem od Strażaków • Stoisko KGW Swaty z najlepszymi przekąskami
OD 18:00 DO 23:00
ZABAWA TANECZNA W REMIZIE OSP
Zespół muzyczny VERS

LETNIE KINO pod chmurką
23 SIERPNIA
Scena parkowa w Rykach
*W przypadku deszczu seanse odbędą się w innym terminie.
20:00 Niezgaszalni
Georgia od najmłodszych lat marzy o tym, aby iść w ślady ojca i pracować w nowojorskiej straży pożarnej. Niestety, żyje w czasach, gdy kobiety nie mogą jeszcze wykonywać przypisanych mężczyznom zawodów. Wszystko to zmienia się jednak, kiedy tajemniczy sprawca zaczyna podpalać budynki na Broadwayu, a strażacy z Nowego Jorku - jeden po drugim - znikają w tajemniczych okolicznościach. W tej sytuacji zdesperowany burmistrz przywraca do służby ojca Georgii, który ma za zadanie przeprowadzić śledztwo i zatrzymać podpalacza. Aby pomóc tacie w trudnej misji, dziewczynka przebiera się za chłopaka i jako ochotnik "Joe" wstępuje w szeregi strażaków. Tak zaczyna się jej niezwykła przygoda, ale i zacięta walka z czasem, w której stawką jest nie tylko realizacja marzeń, ale też bezpieczeństwo wszystkich mieszkańców miasta.
21:40 Zupa nic
Marta jest romantyczką i szkolną ofiarą losu. Dzieli pokój z siostrą Kasią i babcią (Ewa Wiśniewska), która zamiast bajek opowiada wnuczkom powstańcze historie. W pokoju za ścianą swe małżeńskie życie toczą rodzice, Tadek (Adam Woronowicz) i Elżbieta (Kinga Preis). On jest stale upokarzanym przez system inteligentem, który po pracy pędzi bimber i po cichu zazdrości opływającemu w dobrobyt szwagrowi (Rafał Rutkowski). Ona jest przewodniczącą zakładowej Solidarności z potrzebą wolności i marzeniem, żeby w końcu wyrwać się z Polski. Prawdziwe emocje dla całej rodziny zaczną się jednak wtedy, gdy pod blokiem stanie wymarzony pomarańczowy maluch. Ela i Tadek odkryją powołanie do handlu oraz zagranicznych wojaży, a dorastająca Marta po raz pierwszy w życiu naprawdę się zakocha.
Wstęp wolny
Park Cafe
W KAWIARNI PARK CAFE KAWA, LODY, CIASTO, GOFRY
kino RENESANS
KINO RENESANS - WPADNIJ COŚ ZOBACZYĆ
ul. Warszawska 25, 08-500 Ryki - tel. 789 243 739 - kino@ryki.pl - www.kino.ryki.pl

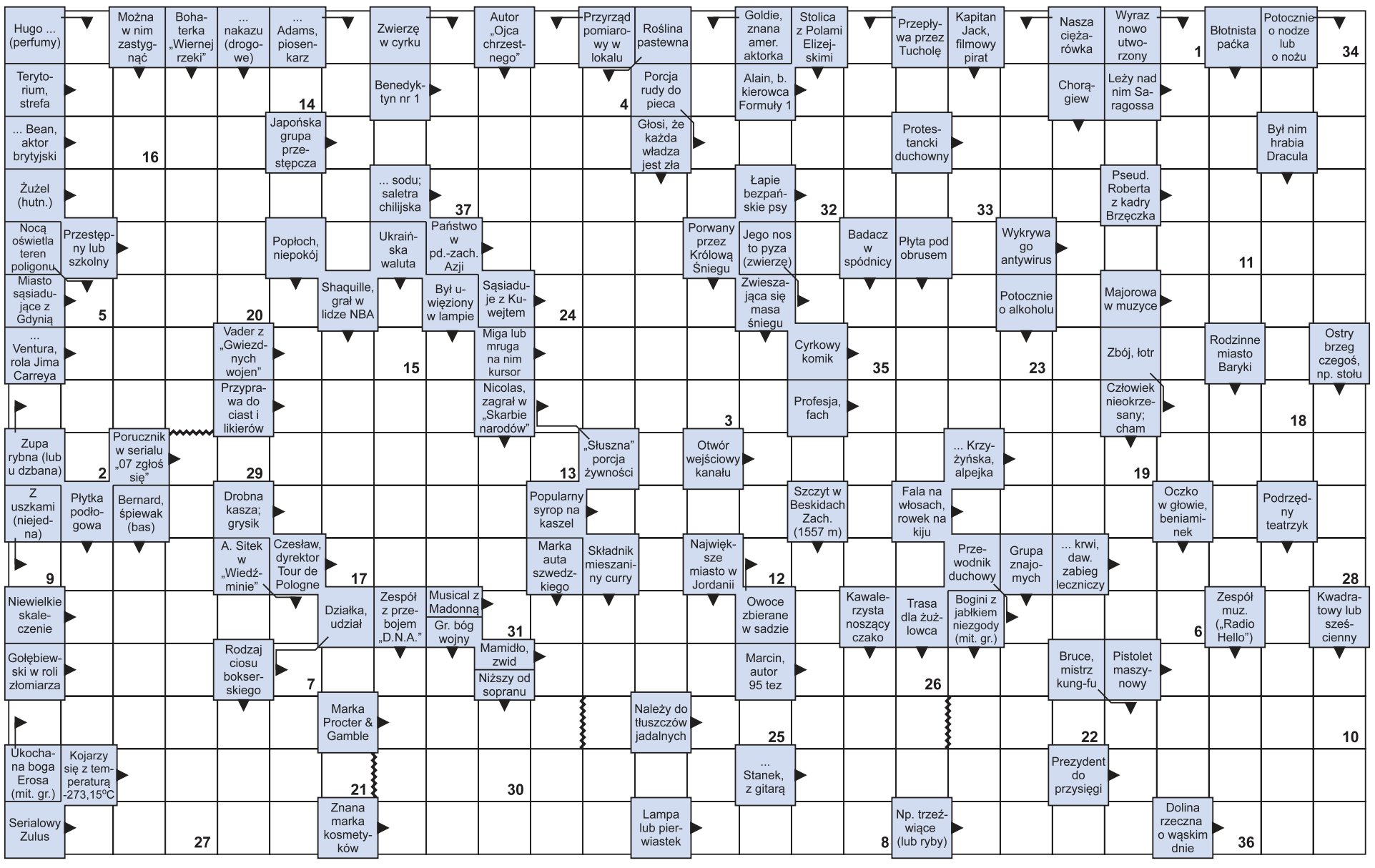

Litery z pól ponumerowanych od 1 do 37 utworzą rozwiązanie - aforyzm Agnieszki Lisak.

1	2	3	4	5	6	7	8	9	10	11	12	13	14	15	16	17	18	19	20	21	22	23	24	25	26	27	28	29	30	31	32	33	34	35	36	37

Sprawdź pl 10 5 2024 41