tygodnik PŁOCKI

Środa,
Nr 40 (2704)
8 października 2025 r.

Cena 5,90 zł (w tym 5% VAT)
ISSN 02086972, INDEKS 379409
Nakład: **6 000**

UKAZUJEMY SIĘ NA MAZOWSZU PÓLNOCNYM W POWIATACH:
● PŁOCK ● GOSTYNIN ● SIERPC

Obcokrajowiec z fałszywymi dokumentami

Rejonowi Strażnicy Miejscy zauważyli wieczorem na ul. Kazimierza Wielkiego w Płocku kierowcę jadącego samochodem bez włączonych świateł. Mężczyzna został zatrzymany do kontroli. Okazało się, że samochód prowadził obcokrajowiec. Miał prawo jazdy, ale...

>2

W Gostyninie powstaje muzeum

3 października na zamku gostynińskim podpisano umowę na rewaloryzację zabytkowego budynku dawnych jatek miejskich przy ul. Floriańskiej, który stanie się siedzibą nowego oddziału Muzeum Mazowieckiego. Stała ekspozycja powstającego Muzeum Ziemi Gostynińskiej poświęcona będzie przede wszystkim XIX i XX wiekowi.

>5

Orkiestra z Sierpca wicemistrzem!

Miejska Młodzieżowa Orkiestra Dęta z Sierpca zdobyła tytuł wicemistrza podczas konkursu na Najlepszą Orkiestrę na Mazowszu. W tegorocznym finale zaprezentowało się siedem orkiestr z Mazowsza. Finałowe prezentacje odbyły się na zamku w Liwie.

>13

Wypadek w skateparku przy ORLEN Arenie. 10-latek trafił do szpitala

> 4

Czarny dym na Radziwiu

● Czytaj str. 6

„Jak mam się dostać z małym dzieckiem do placu zabaw na Podolszycach Południe”?

Spółdzielnia „Chemik” znalazła rozwiązanie

Jedna z naszych czytelniczek (mama z małym dzieckiem) poprosiła redakcję „Tygodnika Płockiego” o interwencję. Chodzi o ułatwienie dostępu do wybudowanego dzięki zaangażowaniu finansowemu ORLEN-u placu zabaw na Podolszycach Południe w Płocku.

> Szczegóły na str. 7

RÓŻAL PROSI O WSPARCIE TYCH, KTÓRYM POMAGAŁ

CZY SIĘ ZNAJDĄ?

● Czytaj - s. 3

Numer w sprzedaży do 14.10.2025

Ostatnie jesienne sprawdziany płockich wioślarzy

>29

Finał Pucharu Polski szczebla okręgowego. Szopen Sanniki gra ze Zrywem Bielsk

>30

● www.tp.com.pl ● e-mail: tp@tp.com.pl ● e-mail: bo@tp.com.pl ● FB gazetatygodnikplocki ● x.com/tygodnikplocki ● youtube.com/user/tygodnikplocki

eprasa.pl 075048a2ef

Podpowiadamy, gdzie się wybrać...

Olga Rudnicka w Mediatece

9 października o godz. 17.00 Książnica Płocka zaprasza do Mediateki eMka na spotkanie autorskie z Olgą Rudnicką, autorką komediowych powieści kryminalnych i obyczajowych.

Olga Rudnicka to autorka kilkudziesięciu powieści kryminalnych, niepozbawionych humoru, co czasami zaczyna się już od tytułu, np. „Na psa urok, ości śledzia", „Między młotem a imadłem". Ogromną popularność przyniosły jej serie „Zacisze 13", „Natalii 5" i cykl z bibliotekarką – detektywem Matyldą Dominiczak. W kwietniu 2025 roku „zadebiutowała" powieścią obyczajową „Klątwa babci Jadzi". Wstęp na spotkanie – wolny.

Spotkania z historią

9 października Muzeum Mazowieckie – w ramach cyklu „Spotkania z historią" – zaprasza do oddziału przy ul. Kolegialnej 6 na wykład prof. Włodzimierza Mędrzeckiego z Instytutu Historii Polskiej Akademii Nauk w Warszawie, który specjalizuje się w historii społecznej XIX i XX wieku.

Liga Morska i Kolonialna to polska organizacja społeczna założona w 1924 roku (początkowo jako Liga Morska i Rzeczna, nazwę zmieniono w 1930 r.). Stawiała sobie za cel propagowanie zagadnień morskich wśród społeczeństwa polskiego i pozyskanie kolonii zamorskich. Liga działała na rzecz rozbudowy polskiej marynarki handlowej i wojennej, rozwoju gospodarki morskiej, propagowała szkolenie morskie młodzieży, prowadziła zbiórkę na rzecz budowy okrętów dla Polskiej Marynarki Wojennej. W 1939 r. liczyła prawie milion członków i była największą organizacją społeczną w kraju.

Wykład rozpocznie się o godz. 17.00. Wstęp wolny.

Najpiękniejsze arie i duety

10 października o godz. 19:00 w sali koncertowej Państwowej Szkoły Muzycznej przy ul. Kolegialnej 23 odbędzie się koncert „Najpiękniejsze arie i duety". W programie najpiękniejsze utwory operowe, operetkowe i inne niespodzianki muzyczne. Wykonawcy: Joanna Nawrot-Maciejowska – sopran, Monika Ledzion – mezzosopran, Piotr Maciejowski – tenor, Jakub Milewski – baryton, Płocka Orkiestra Symfoniczna im. Witolda Lutosławskiego, Mieczysław Smyda – dyrygent.

Bilety w cenie 60 zł do nabycia w kasie biletowej POS oraz w serwisie Bilety24.pl.

(kw)

Na stacji ORLEN we Włocławku można już zatankować wodór

Kiedy w Płocku?

ORLEN uruchomił we Włocławku ogólnodostępną stację wodorową. Korzystający z niej kierowcy będą mogli zasilać pojazdy paliwem dostarczanym z hubu wodorowego koncernu, zlokalizowanego w bezpośrednim sąsiedztwie stacji. Nowo otwarty obiekt powstał na trasie transeuropejskiej sieci transportowej (TEN-T). To już kolejna inwestycja, która wpisuje się w strategię wodorową Grupy ORLEN. Zgodnie z nią, do 2030 roku koncern będzie posiadał w Polsce i za granicą ponad 100 stacji tankowania wodoru. Płock również jest na liście!

– Wodór to paliwo, które daje realną szansę na dekarbonizację transportu miejskiego i ciężkiego. Dlatego chcemy włączyć go do portfolio oferowanych przez ORLEN paliw alternatywnych. Uruchomienie czwartej stacji tankowania we Włocławku jest kolejnym krokiem w tym kierunku. Wybór miejsca nie jest przypadkowy, Włocławek to ważny punkt na mapie transeuropejskiej sieci transportowej (TEN-T) – mówi Grzegorz Jóźwiak, dyrektor biura rozwoju technologii wodorowych i paliw syntetycznych ORLEN.

Stacja wodorowa we Włocławku znajduje się przy ul. Toruńskiej 282. Obiekt jest czynny całą dobę i ogólnodostępny. Z możliwości tankowania wodoru mogą korzystać użytkownicy wszystkich pojazdów z napędem wodorowym – autobusów, pojazdów ciężarowych i osobowych. Stacja została wyposażona w jeden dystrybutor o ciśnieniu 350 barów.

Wodór do stacji we Włocławku dostarczany jest z instalacji wytwórczej Grupy ORLEN znajdującej się także w tym mieście. Stacja umożliwia w ciągu doby zatankowanie w sumie od 120 do 240 kg wodoru, co pozwala na dostarczenie paliwa dla 8 autobusów wodorowych lub 50 samochodów osobowych. Ogólnodostępne stacje tankowania wodoru ORLEN działają już w Poznaniu, Katowicach i Wałbrzychu.

Do 2030 roku Grupa ORLEN planuje budowę sieci ponad 100 stacji tankowania wodoru dla transportu indywidualnego, publicznego i cargo, drogowego oraz kolejowego w Polsce, Czechach i na Słowacji. Wodór będzie dostarczany do nich dzięki wybudowaniu europejskiej sieci hubów wodorowych, zasilanych odnawialnymi źródłami energii oraz innowacyjnych instalacji przetwarzających odpady komunalne w zero- i niskoemisyjny wodór. Łączna zakładana moc elektrolizerów w Grupie ORLEN do 2030 roku wyniesie około 1 GW mocy, co w połączeniu z projektami typu waste-to-hydrogen umożliwi produkcję ponad 130 tysięcy ton rocznie odnawialnego wodoru na koniec obecnej dekady.

W tę strategię wpisują się powstające obecnie kolejne stacje wodorowe w Pile i Gdyni, które zostaną otwarte jeszcze w tym roku. Z kolei w przyszłym planowane jest uruchomienie stacji w Płocku, Bielsku-Białej i Gorzowie Wielkopolskim. Obiekty te także znajdą się na trasie sieci TEN-T.

Inwestycja ORLEN we Włocławku jest częścią projektu Clean Cities, dofinansowanego ze środków unijnych w ramach instrumentu CEF oraz krajowych z programu „Zielony transport publiczny".

BS

ORLEN

ORLEN uruchomił we Włocławku ogólnodostępną stację wodorową

Wieczorem na ul. Kazimierza Wielkiego w Płocku

Obcokrajowiec z fałszywymi dokumentami

Rejonowi Straży Miejskiej na ul. Kazimierza Wielkiego w Płocku zauważyli wieczorem kierowcę jadącego samochodem bez włączonych świateł. Mężczyzna został zatrzymany do kontroli. Okazało się, że samochód prowadził obcokrajowiec. Miał prawo jazdy, ale...

Samochodem podróżował 43-letni obywatel Bangladeszu. Mężczyzna okazał strażnikom kartę pobytu oraz międzynarodowe prawo jazdy.

- Już na pierwszy rzut oka wydało się ono funkcjonariuszom podejrzane. Otóż rzekome międzynarodowe prawo jazdy znacznie różniło się od oryginalnych blankietów, ale największe zdziwienie wzbudził fakt, że jako miejsce urodzenia podana była w tym dokumencie Polska, choć w karcie pobytu widniał zupełnie inny wpis – relacjonuje przebieg zdarzenia Jolanta Głowacka, rzeczniczka prasowa Straży Miejskiej w Płocku.

Ponadto okazane prawo jazdy umożliwiało mężczyźnie prowadzenie pojazdów o różnym przeznaczeniu.

- Mężczyzna przyznał się strażnikom, iż „lewe" prawo jazdy kupił za 500 zł przez internet – tłumaczy rzeczniczka.

Na miejsce zdarzenia wezwano patrol Policji, który przejął prowadzenie dalszych czynności w tej sprawie. Do tej sytuacji doszło we wtorek, 30 września około godz. 19.35.

BS

Magazyn Kryminalny

Pożar na Tumskiej

W poniedziałek, 6 października po godzinie 4:00 wybuchł pożar w mieszkaniu w budynku mieszkalnym przy ul. Tumskiej 20A. Ewakuowano 25 osób. Z żywiołem walczyły 4 zastępy Państwowej Straży Pożarnej. - *Na miejscu zastano rozwinięty pożar mieszkania. W lokalu znajdowała się kobieta, która została ewakuowana i przekazana zespołowi ratownictwa medycznego, a następnie przewieziona do szpitala* – podaje mł. kpt. Wojciech Pietrzak, rzecznik prasowy KM PSP w Płocku.

W wyniku prowadzonych działań ewakuowano łącznie 25 osób z budynku. Na miejsce zadysponowano autobus zapewniony przez Miejskie Zarządzanie Kryzysowe, który posłużył jako tymczasowe schronienie dla ewakuowanych mieszkańców. Pożar udało się szybko opanować. Przyczyny pożaru będą wyjaśnione przez odpowiednie służby.

Wypadek na ul. Długiej

W poniedziałek, 29 września po godzinie 17.00 doszło do wypadku na ul. Długiej w Płocku, w okolicy Płockiego Parku Przemysłowo-Technologicznego. Na miejsce zdarzenia zostały zadysponowane dwa zastępy Państwowej Straży Pożarnej w Płocku oraz jeden zastęp Zakładowej Straży Pożarnej ORLENU. - *Po dojeździe stwierdzono zderzenie dwóch samochodów osobowych, którymi podróżowały cztery osoby* – podaje mł. kpt. Wojciech Pietrzak, rzecznik prasowy Komendy Miejskiej PSP w Płocku. Z kolei ZSP poinformowała, że jedna osoba była zakleszczona w pojeździe. Dwie osoby ranne w wypadku zostały zabrane do szpitala. Przez kilka godzin droga w miejscu wypadku była zablokowana.

Nastoletni motocyklista w szpitalu

W środę, 1 października około godz. 8.30 na ul. Szpitalnej doszło do zdarzenia drogowego. O szczegółach zdarzenia informuje Komenda Miejska Policji w Płocku. - *Ze wstępnych ustaleń wynika, że 17-letni kierujący motocyklem najprawdopodobniej nie zachował bezpieczniej odległości od poprzedzającego pojazdu i uderzył w tył forda, którym kierował 60-latek* – podają policjanci. W wyniku poniesionych obrażeń kierujący jednośladem trafił do szpitala.

Osobówka uderzyła w koparkę

W środę, 1 października na ul. Zglenickiego w Płocku doszło do groźnego zdarzenia drogowego. Samochód osobowy uderzył w koparkę. O szczegółach zdarzenia informuje Komenda Miejska Policji w Płocku. - *Według wstępnych ustaleń 18-letni kierujący peugeotem podczas wyprzedzania kilku pojazdów uderzył w koparkę* – podają policjanci. Koparkę prowadził 62-latek, który wykonywał manewr skrętu w lewo. W wyniku poniesionych obrażeń 42-letnia pasażerka peugeota trafiła do szpitala. Kierujący byli trzeźwi.

BS

tygodnik PŁOCKI
Adres Redakcji: Stary Rynek 27, 09-400 Płock,
telefoniczne dyżury dziennikarskie: 262-55-88, fax 262-77-66.
Redaktor Naczelny: Tomasz **Szatkowski**, tel. 262-70-60,
e-mail: rednaczelny@tp.com.pl.
P.o. Sekretarza Redakcji: Teresa **Radwańska-Justyńska**, e-mail: t.radwanska@tp.com.pl.
REDAGUJE ZESPÓŁ: Jacek **Danieluk**, e-mail: j.danieluk@tp.com.pl, Jolanta **Marciniak**, e-mail: jola.marciniak@tp.com.pl, Eliza **Kinalska**, e-mail: eliza.kinalska@tp.com.pl, Blanka **Stanuszkiewicz**, e-mail: blanka@tp.com.pl, Karolina **Wiśniewska**, e-mail: karolina@tp.com.pl
STALE WSPÓŁPRACUJĄ: Lena **Szatkowska**, Jerzy **Ogonowski**, Jan **Waćkowski** (zdjęcia), Wiesław **Kopeć**, Marta **Kunavar**, Izabela **Chudzyńska**, Ewa i Bogumił **Liszewscy**.
FOTO i SKŁAD KOMPUTEROWY: Dariusz **Ossowski**, e-mail: foto@tp.com.pl.
Redaktor techniczny: Mateusz **Wawrzyński**, e-mail: dtp@tp.com.pl.
Niezamówionych materiałów Redakcja nie zwraca, a w przypadku zakwalifikowania ich do druku zastrzega sobie prawo dokonywania skrótów i zmiany tytułów.
OGŁOSZENIA: Renata **Cińska**, e-mail: bo@tp.com.pl, Biuro Ogłoszeń: Płock, Stary Rynek 27, tel/fax 262-77-66.
REKLAMA: Michał **Wach**, e-mail: michal.wach@tp.com.pl, tel. 603-947-402
Za treść zamieszczonych ogłoszeń Redakcja nie ponosi odpowiedzialności.
W niektórych tekstach może występować usługa "lokowanie produktu".
WYDAWCA: „Tygodnik Płocki" Sp. z o.o., 09-400 Płock, Stary Rynek 27;
Prezes Zarządu: Tomasz **Szatkowski**, tel. 262-70-60.
DRUK: Polska Press, ul. Grunwaldzka 229, 85-438 Bydgoszcz
KOLPORTAŻ: „**Kolporter**" Kielce, ul. Zagnańska 61; **Garmond Press**, Warszawa, ul. Nakielska 3;
Zamówienia na prenumeratę przyjmuje: **Garmond Press**.

eprasa.pl 075048a2ef

Różal prosi o wsparcie tych, którym pomagał. Czy się znajdą?

Różaland w opałach

Mają tylko dwa miesiące na to, żeby zebrać 1 500 000 złotych i kupić teren, który dzięki Stowarzyszeniu Pomagaj Pomagać Różaland od lat jest azylem dla 25 koni, jak również innych zwierząt uratowanych z życiowych opresji. To blisko 6 hektarów ziemi niedaleko Płocka, położonych w gm. Słupno.

- Różaland po raz kolejny jest w opałach, i to wcale niemałych. Wszystkie tereny dla koni, po których nasze zwierzęta chodzą, trafiły na sprzedaż za bardzo dużą kwotę, której my jako stowarzyszenie nie mamy. Nigdy nie ukrywałam, że ten teren nie jest nasz, że go dzierżawimy – mówi Marta Kwiatkowska, prezeska stowarzyszenia, w poruszającym filmiku, który pojawił się w mediach społecznościowych i wywołał ogromne poruszenie.

Stowarzyszenie Pomagaj Pomagać Różaland istnieje od 2017 roku. Uratowało blisko 100 koni i wiele innych zwierząt gospodarskich. Niektóre z nich są w Różalandzie do dziś i cieszą się przede wszystkim życiem. *- Niestety, nie wszystkim udało się pomóc i nie wszystkie udało się wyleczyć, bo właśnie przede wszystkim trafiają do nas konie schorowane, niechciane bądź przeznaczone na rzeź. U nas dostają drugie życie. Te, którym możemy pomóc i wracają do sprawności, pomagają nam podczas różnego rodzaju terapii z dziećmi, młodzieżą oraz seniorami o różnym stopniu niepełnosprawności* – dowiadujemy się w stowarzyszeniu.

Teren, z którego Różaland korzystał od 2017 roku, został przekazany do użytku stowarzyszeniu przez pana Adama. *- Pan Adaś, niestety, zmarł. Nie miał żony ani dzieci, więc po pewnym czasie okazało się, że ziemia, z której korzystają nasze zwierzęta, ma 21 spadkobierców. Dzięki ich uprzejmości nadal mogliśmy korzystać z tych terenów, organizować warsztaty edukacyjne, pikniki i eventy dla wielu placówek szkolno-wychowawczych oraz seniorów. Część koni żyje na tym terenie w systemie wolnowybiegowym. Znalazły tu swoje miejsce na spokojną starość, w ciszy oraz wśród pięknej, leśnej scenerii* – mówi Marta Kwiatkowska.

Nad różalandową sielanką zawisły ciemne chmury

Niestety, nad różalandową sielanką zawisły ciemne chmury. Spadkobiercy zdecydowali się na sprzedaż swojego terenu. Na znanym portalu sprzedażowym pojawiło się ogłoszenie o terenach inwestycyjnych na sprzedaż pod zabudowę. Teren podzielony jest na 4 działki, ale sprzedawany jest jako jedna całość. Nie ma możliwości wyboru jednej z nich. Pojawili się też pierwsi chętni do kupna. Wycofali się w momencie, gdy nad Polską doszło do incydentu dronowego. Różaland postanowił wtedy zawalczyć. Po rozmowach z przedstawicielem biura nieruchomości udało się w pewnym sensie zawiesić ogłoszenie. Stowarzyszenie ma czas do końca listopada – czyli już niecałe dwa miesiące – na zebranie półtora miliona złotych na zakup ziemi. To ogromna kwota, ale jest szansa na to, żeby ją uzbierać, zwłaszcza jeśli siły połączą ci, którzy od lat kibicują Różalandowi, jak również Marcinowi „Różalowi" Różalskiemu, znanemu zawodnikowi sztuk walki, osobie wyjątkowo medialnej i związanej ze stowarzyszeniem.

- Zrobiliśmy burzę mózgów. Półtora miliona złotych brzmi przerażająco, ale 26 zł za metr kw. działki brzmi bardziej optymistycznie. Problem w tym, że musimy zmobilizować 60 tys. osób, żeby wpłaciły tę kwotę na naszą zbiórkę internetową. Mamy też w planach różne akcje. Można powiedzieć, że porywamy się z motyką na słońce. Nie bylibyśmy sobą, gdybyśmy nie postanowili zawalczyć o ten teren dla naszych koni. Żeby nie powstały tutaj domy. Żeby ten teren dalej był dziewiczy, i to tak blisko Płocka – tłumaczy Marta Kwiatkowska, prezeska stowarzyszenia, a prywatnie partnerka Różala.

Nie szukamy jeleni

Od razu też uprzedza, że zbiórka prowadzona jest na zakup ziemi na rzecz stowarzyszenia i pozostanie własnością w jego strukturach. *- Nie będzie to zbiórka dla osób prywatnych, czyli dla Marty Kwiatkowskiej i Marcina Różalskiego. To będą pieniądze na działkę dla stowarzyszenia. Żebyście nie pomyśleli, że szukamy jeleni, którzy kupią nam ziemię* – przekonuje i odsyła do sprawdzenia statutu Różalandu, w którym te kwestie są wyraźnie zaznaczone. W razie, gdyby zdarzyło się, że Różaland upadnie, ziemia trafi na rzecz Skarbu Państwa lub do stowarzyszenia o podobnym do Różalandu profilu działalności.

Stowarzyszenie podaje również, że podatek od czynności cywilnoprawnych, wynagrodzenie dla pośrednika nieruchomości, taksa notarialna w kwocie 77.564,60 zł zostaną opłacone z funduszy Różalandu. Zbiórka jest wyłącznie na sam zakup. *- To zbiórka dla osób, które kochają przyjeżdżać do Różalandu, spędzają tutaj czas, a przede wszystkim dla naszych zwierząt* – tłumaczy Marta Kwiatkowska.

Były plany, jest rozsądek

Jeśli tych 6 hektarów znajdzie się w posiadaniu stowarzyszenia, to otworzy to nowe możliwości, by szerzej działać na rzecz zwierząt, jak również na rzecz osób wykluczonych. Plany zawsze były szerokie, ważne jednak było również rozsądne podejście do istniejącej sytuacji. *- Ktoś może powiedzieć, że już dawno nie pomogliśmy nikomu, jeśli chodzi o zwierzęta. Cały czas miałam z tyłu głowy, że ten teren nie jest nasz. Musimy myśleć rozsądnie i że musimy zadbać o te zwierzęta, które już u nas są i też potrzebują pomocy. Utrzymane stada 25 koni, z których każdy potrzebuje suplementacji, odpowiedniej paszy, leczenia, jak również utrzymywanie koni seniorów w formie, to duży nakład finansowy. 20 koni mamy w adopcji stacjonarnej. W każdej chwili może się okazać, że muszą wrócić do domów. Musiałam myśleć rozsądnie, a teraz musimy zawalczyć. To jest nasze miejsce na ziemi. Przeżyliśmy tu wszystko: zalania, trąby powietrzne, wichury, stuletnie akacje przewracały się jak zapałki. Każdą burzę pokonaliśmy. Po cichu myślę, że uda nam się i tę sytuację pokonać* – dzieli się swoimi myślami prezeska stowarzyszenia.

A co jeśli...

Pod uwagę bierze wszystkie rozwiązania, by ratować dzieło swego życia. Każde z nich jest bardzo trudne... *- Można by było sprzedać dom i się wyprowadzić, może gdzieś na Mazury. Ale to wymaga nowej organizacji i utworzenia nowej infrastruktury. Tutaj znamy wszystkich sąsiadów. Okoliczni rolnicy nam pomagają. Przekazują paszę i siano. Jeśli nam się jednak nie uda, to trzeba będzie i o tym myśleć. Chcielibyśmy tu zostać* – tłumaczy łamiącym się głosem.

Różal uprzejmie prosi

Film z apelem o pomoc dla Różalandu zamieścił również w zeszłą sobotę na swoim profilu Różal. Na reakcję długo nie trzeba było czekać. W komentarzach głos zabrali zarówno ci, którzy wspierają stowarzyszenie, jak i mniej przychylne osoby. Nie zabrakło również rad, że wystarczyłoby, aby zawalczył we freak fightach, a błyskawicznie zebrałby potrzebną sumę na zakup działki.

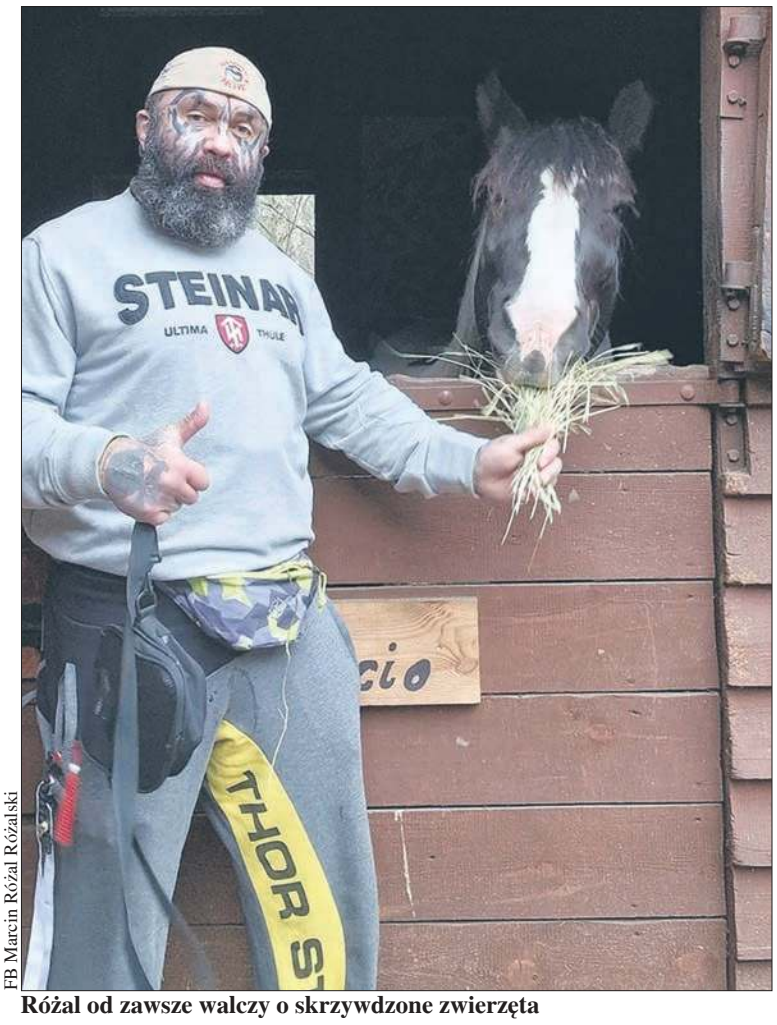

FB Marcin Różal Różalski

Różal od zawsze walczy o skrzywdzone zwierzęta

Różal zabrał głos w tej sprawie i przedstawił jasno swoje stanowisko. *- Odkąd pomagamy i pomagam, tyle zawsze słyszałem pięknych słów: „panie Marcinie, jaki pan jest dobry i cudowny, choć ma pan taki szczególny wizerunek. Ale jak będzie pan potrzebował pomocy, to może pan na nas liczyć. Dużo nie mamy. Ale tę złotówkę...". Tyle razy słyszałem „przyjechałby pan na akcję charytatywną". Przyjechałem. Słyszałem też „Różal, syn kolegi jest chory, coś byś dał na licytacje". Różal dał. „Ma pan może jakieś gadżety na licytację, bo to, bo tamto". Różal dał. Rzeczy po walkach? Nie mam nic. Nie mam rękawic. Nie mam koszulek, spodenek, pucharów, pasów. Rozdałem na licytacje i treningi personalne. Różal zawsze pomógł. Oczywiście, nie jestem w stanie pomóc wszystkim. Nigdy nie byłem i nigdy nie będę. Gdybym to wszystko przeliczył na złotówki, to pewnie byśmy mieli te półtora bani. Teraz ja się zwracam z uprzejmą prośbą do wszystkich tych, którym w jakikolwiek sposób kiedyś pomogliśmy. Pomóżcie nam!* – stwierdził Różal.

Na sugestie, by sprzedał swój samochód, motocykl czy zawalczył we freak fightach, odpowiedział krótko i stanowczo: *„Darujcie sobie, bo ja wiem, jak mam działać i co robić"*. Zwrócił się też do sąsiadów z Borowiczek-Pieniek, by również pomogli w tym, by w ich okolicy przetrwała cisza i enklawa spokoju. Różal bierze pod uwagę, że akcja związana ze zbiórką datków na działkę może ponieść fiasko. *- Co będzie, to będzie. Przyjmiemy wszystko z pokorą i będziemy działać dalej, ale wyciągniemy z tego bardzo duże wnioski* – zakończył wypowiedź.

Drukują się certyfikaty na metr ziemi

Zrzutkę internetową pn. „Ziemia dla koni Różalandu" znajdziecie pod adresem **www.pomagam.pl/wrhgfp**. W ciągu jednej doby od uruchomienia znalazło się na niej ponad 60 tys. zł. Po kilku dniach było już ponad 200 tys. zł. Dla osób, które dołożyły tu swoją cegiełkę, drukują się specjalne certyfikaty. Każdy będzie mógł mieć dokument, że kupił metr kwadratowy wart 26 zł w Różalandzie z autografem Różala i szefowej stowarzyszenia. Może też być certyfikat z większym areałem, ale to oczywiście zależy od dokonanej wpłaty. Kto chce go dostać, wystarczy, że prześle do Różalandu screena z dowodem wpłaty. W przyszłości planowane jest nawet spotkanie darczyńców w Różalandzie, może nawet dwa razy w roku.

To jednak nie wszystko. Na facebookowej stronie „Bazarek na utrzymanie „Różalowej" Ferajny oraz innych potrzebujących..." co chwila pojawiają się kolejne fanty i atrakcje do wylicytowania. *- Są też ludzie, którzy przyjeżdżają do nas, do Różalandu i oferują pomoc, bo wolą zrobić to osobiście. Nie wszyscy wierzą internetowym zrzutkom* – opowiada Marta Kwiatkowska. Wiele z tych osób widzi po raz pierwszy w życiu. Jest wdzięczna wszystkim za okazane serce i chęć pomocy. Auto Serwis U Franka z Helenowa postanowił przekazać część swojego miesięcznego utargu na zbiórkę. Przekazał specjalne vouchery na prowadzoną akcję. Hodowla alpak „Borowa Zagroda" w niedzielę, 12 października organizuje pełen atrakcji charytatywny piknik, na którym będą też Różal i Marta Kwiatkowska ze swoimi końmi i upominkami. Na pewno warto zajrzeć do miejscowości Borowo położonej w gm. Drobin.

- Rejestrujemy naszą zbiórkę w ministerstwie, co umożliwi nam bezpośrednie zbieranie datków prosto do puszek podczas tego typu eventów. Zainteresowane są tymi puszkami np. szkoły, które współpracują od lat z Różalandem i chcą do nich zbierać datki wśród swoich uczniów – dowiadujemy się w stowarzyszeniu, które również szykuje na swoim terenie wielką akcję. W sobotę, 25 października w Różalandzie odbędzie się druga edycja „Pikniku Dyni". Będą koncerty, warsztaty, dmuchańce, a nawet rzut toporem do celu i konkurs drwala. Coś dla siebie znajdą więc wszyscy - od najmłodszych do najstarszych.

Różal zaprasza na trening

Do tego czasu w Różalandzie nikt nie będzie czekał jednak z założonymi rękami. Sam Różal organizuje aukcje, w których do wygrania są treningi personalne prowadzone przez niego osobiście, czy też wyjątkowe weekendy w Różalandzie, podczas których gospodarze zapewnią zwycięzcom aukcji niezapomniane atrakcje. Niestety, czasu na zebranie tak dużej kwoty jest dość mało. Nikt się jednak nie poddaje... *- Będziemy walczyć do ostatniego dnia o zebranie całej sumy* – przekonuje Marta Kwiatkowska, choć przygotowuje też plan B. Jeśli nie uda się zebrać całej kwoty, po 30 listopada planuje spotkanie ze spadkobiercami, by po przekazaniu zebranych już pieniędzy walczyć o wyznaczenie kolejnego terminu potrzebnego do zebrania reszty sumy. Teraz ważne jest jednak, by zebrać jak największą kwotę, która pozwoli na takie posunięcie. Zegar wciąż tyka. To jednak tylko zwiększa motywację Różalandu, jak również wszystkich osób, które im kibicują... A jest ich każdego dnia coraz więcej...

Blanka Stanuszkiewicz

eprasa.pl 075048a2ef

Alkohol, biały proszek i strzały

Ucieczka złodzieja w BMW

Z parkingu w Płocku skradziono samochód marki BMW. Auto odnalazło się następnego dnia w Łodzi. Zatrzymanie złodzieja przez Policję nie było proste. Namierzony mężczyzna ratował się ucieczką. Kradzionym samochodem uderzył w radiowóz, a potem w drzewo. Policjanci oddali strzały w kierunku pojazdu.

KMP w Płocku

28-letni łodzianin, który ukradł w Płocku BMW został zatrzymany przez policjantów

Do kradzieży samochodu doszło w poniedziałek, 29 września. Wtedy też wpłynęło zgłoszenie na Policję.

- *Policjanci z Wydziału dw. z Przestępczością Przeciwko Mieniu podjęli natychmiastowe działania operacyjne, dzięki którym kryminalni wpadli na trop sprawcy kradzieży* – podaje podkom. Monika Jakubowska z Komendy Miejskiej Policji w Płocku.

Auto udało się namierzyć następnego dnia. Odnalazło się w Łodzi. Funkcjonariusze zlokalizowali na jednym z łódzkich parkingów skradzione BMW oraz mężczyznę, który na widok policjantów chciał odjechać skradzionym pojazdem.

- *Podczas próby zatrzymania mężczyzna nie podporządkował się do poleceń policjantów i rozpoczął ucieczkę skradzionym samochodem. W celu unieruchomienia pojazdu i udaremnienia dalszej jazdy policjanci wykorzystali broń służbową, oddając strzały w kierunku pojazdu* – informuje policjantka.

W trakcie próby ucieczki mężczyzna uderzył w policyjny radiowóz, a potem w drzewo. Po chwili płoccy policjanci zatrzymali 28-latka, łodzianina. Podczas tego zdarzenia nikt nie ucierpiał.

Badanie wykazało blisko promil alkoholu w organizmie mieszkańca Łodzi. Ponadto mężczyzna posiadał sądowy zakaz prowadzenia pojazdów. Ale to nie wszystko.

- *Funkcjonariusze w trakcie przeszukania zabezpieczyli przy nim woreczek z białą substancją, która zostanie poddana dalszej ekspertyzie* – dowiadujemy siew KMP w Płocku.

Jak ustalili policjanci, zatrzymany w przeszłości był już karany m.in. za liczne oszustwa oraz znęcanie. Mężczyzna usłyszał zarzuty. Sąd zastosował wobec niego dozór policyjny i zakaz opuszczania kraju. Za kradzież oraz kierowanie pojazdem pomimo sądowego zakazu grozi mu do 5 lat pozbawienia wolności.

BS

Wypadek w skateparku przy ORLEN Arenie

10-latek trafił do szpitala

www.freepik.com

Zdjęcie poglądowe

10-letni chłopiec trafił do szpitala po tym, jak przewrócił się na hulajnodze i uderzył głową o betonowy schodek. Niestety, chłopiec jeździł bez kasku. Do tego zdarzenia doszło w poniedziałek, 29 września po godzinie 18.00 w skateparku przy ORLEN Arenie.

Na tę sytuację zareagowały dzieci, które poprosiły o pomoc patrol Straży Miejskiej.

- *Funkcjonariusze od razu udzielili chłopcu pomocy przedmedycznej. Założyli mu m.in. opatrunek na czoło na mocno krwawiącą ranę. Okryli go też kocem termicznym* i wezwali karetkę pogotowia – relacjonuje przebieg zdarzenia Jolanta Głowacka, rzeczniczka prasowa Straży Miejskiej w Płocku.

O całej sytuacji powiadomiono również mamę 10-latka, która zdecydowała o przewiezieniu syna do szpitala.

- *Po raz kolejny apelujemy do rodziców i opiekunów – kask ochronny może uratować życie! W przypadku upadku znacznie zmniejsza ryzyko poważnych urazów głowy* – apelują strażnicy.

Zwracają się również bezpośrednio do dzieci i młodzieży, tłumacząc, że zapewnienie bezpieczeństwa to nie tylko obowiązek dorosłych. - *Dbajcie o siebie – noście kaski, nie przeceniajcie swoich umiejętności. Pamiętajcie – chwila nieuwagi może skończyć się poważnymi konsekwencjami* – przypomina Jolanta Głowacka.

BS

REKLAMA

Płocki ratusz nagrodzony podczas Sejmiku

Najlepszy produkt turystyczny

Płocki ratusz, będący nie tylko siedzibą władz miasta i Urzędu Miasta Płocka, ale także jedną z największych atrakcji turystycznych płockiej starówki, został wyróżniony Certyfikatem „Najlepszy produkt turystyczny województwa mazowieckiego 2025". Nagrodę wręczono podczas uroczystej gali zamykającej 17. Sejmik Turystyczny Województwa Mazowieckiego.

Rok 2025 jest dla ratusza szczególny – mija bowiem 200 lat od jego powstania. Z tej okazji miasto przygotowało wiele jubileuszowych wydarzeń, a wśród nich znalazły się m.in. zwiedzanie z odPLOTowymi przewodnikami niedostępnych na co dzień zakamarków ratusza podczas Nocy Muzeów, spotkania z prezydentem miasta i historycznymi postaciami, a także wyjątkowa atrakcja – makieta ratusza z klocków, stworzona we współpracy z Joanną Krysztoforską, znaną płocką influencerką, „Ciocią od Klocków".

Dodatkowo na Starym Rynku można obejrzeć plenerową wystawę „Historia Ratusza w dawnych aktach zapisana", prezentującą unikatowe fotografie, dokumenty, plany i rachunki, które przez dwa stulecia towarzyszyły historii płockiego samorządu. Ratusz jest również stałym punktem spacerów turystycznych „Odkryj z nami Płock", organizowanych przez Płocką Lokalną Organizację Turystyczną.

Konkurs, w ramach którego uhonorowano płocki ratusz, jest regionalnym etapem ogólnopolskiego projektu prowadzonego od 2004 r. przez Polską Organizację Turystyczną. Jego celem jest wyłanianie i promowanie najbardziej atrakcyjnych, innowacyjnych i wartościowych produktów turystycznych w kraju. Organizatorem etapu wojewódzkiego jest Mazowiecka Regionalna Organizacja Turystyczna. Wyróżnienie potwierdza, że płocki ratusz jest nie tylko ważnym miejscem administracyjnym i historycznym, lecz także jedną z najciekawszych atrakcji turystycznych Mazowsza.

Opr. (jac)

J. Danieluk

Płocki ratusz przy Starym Rynku 1

Zaprasza Muzeum Mazowieckie

Książka i koncert

„Między oknami. Opowieści polsko-żydowskie" to nowa książka reporterska Rafała Kowalskiego, kierownika Muzeum Żydów Mazowieckich, która swoją premierę będzie miała podczas Festiwalu Themersonów. Na promocję wydawnictwa MŻM zaprasza 16 października. Wcześniej – koncert zespołu Nachum.

Rafał Kowalski jest absolwentem Wydziału Dziennikarstwa i Nauk Politycznych Uniwersytetu Warszawskiego, doktorem nauk humanistycznych UW w zakresie nauk o polityce. Wydał kilka książek: „Reszta ciała", „Płoccy wypędzeni. Marzec'68", „Być dla kogoś. Hanna Witt-Paszta" (2018 r.), „Szacun. Andrzej Marszałek" (z Mariuszem Piotrowskim), „Raz jeszcze. Żydzi, Płock, Polska", „Iluj. Genialny młodzieniec" (2023 r.). Autor scenariusza sztuki teatralnej „Czarne czereśnie" (2016 r., nominacja do Srebrnych Masek Płockiego Towarzystwa Przyjaciół Teatru). Laureat odznaczenia „Chroniąc Pamięć".

O nowej książce „Między oknami. Opowieści polsko-żydowskie" opowie podczas rozmowy z Renatą Jaskulską z Płockiego Ośrodka Kultury i Sztuki.

14 października o godz. 18.00 w MŻM wystąpi zespół Nachum. Usłyszymy utwory Nachuma Sternheima, którego utwory znajdują się w antologiach pieśni jidysz wydanych w USA.

Kompozycjom Sternheima awangardowy charakter nadał perkusista Miłosz Pękala (znany m.in. z zespołów Kwadrofonik i Mitch&Mitch). Za aranżacje odpowiada pianista Noam Zylberberg, który na co dzień zaangażowany jest w warszawską Małą Orkiestrę Dancingową. Zaśpiewa Ola Bilińska – znana ze swoich współczesnych interpretacji muzyki tradycyjnej, w tym pieśni w języku jidysz. Na scenie zobaczymy również perkusistkę i kompozytorkę Olę Rzepko (Drekoty, Pogodno, Wovoka) i saksofonistę kompozytora i producenta Piotra Łyszkiewicza.

(l.)

eprasa.pl 075048a2ef

Nowy rok akademicki w Politechnice Warszawskiej Filii w Płocku

Ta uczelnia to podstawa kariery zawodowej

Już po raz 59. w płockiej filii Politechniki Warszawskiej odbyła się uroczysta inauguracja roku akademickiego. W tym roku do grona studenckiej braci w płockim kampusie dołączyło 457 nowych studentów pierwszego roku.

Jak zaznaczała podczas inauguracyjnego wystąpienia dr hab. inż. Renata Walczak, prof. uczelni, prorektor do spraw Filii w Płocku, działalność dydaktyczna i naukowa płockiej Filii PW wpisuje się w historię Politechniki Warszawskiej. – *Prowadzone tu kierunki niezmiennie są na pierwszych miejscach w krajowych rankingach, a Politechnika Warszawska jest niezmiennie od wielu lat najlepszą uczelnią techniczną w Polsce. W utrzymaniu wysokiego poziomu dydaktycznego pomaga nam nasza Alma Mater. Dziękujemy rektorowi za dofinansowanie naszych laboratoriów robotyki i automatyki, których przygotowanie kończymy. Będą z nich korzystali studenci naszego nowego kierunku Przemysłowe Zastosowania Informatyki, a także studenci kierunku Mechanika i Budowa Maszyn, gdzie mamy nową specjalność – automatyzacja i systemy zrobotyzowane. Za dotacje na dofinansowanie laboratoriów automatyki dziękujemy prezydentowi Płocka i staroście powiatu płockiego. A także płockiemu przemysłowi, który pomaga nam je urządzać. Utrzymując infrastrukturę dydaktyczną na jak najwyższym poziomie, kształcąc doskonale przygotowaną i bardzo potrzebną kadrę dla mieszczącego się tu wielkiego przemysłu, wpisujemy się w prace na rzecz uczelni, miasta i regionu* – powiedziała dr hab. inż. Renata Walczak, prof. uczelni, prorektor do spraw Filii w Płocku, dziękując całemu naukowemu, samorządowemu, przemysłowemu, gospodarczemu otoczeniu, z którym uczelnia na co dzień współpracuje. – *Wiemy, że bardzo potrzebni są inżynierowie i ekonomiści. I tych specjalistów, których brakuje, przygotowujemy. Dodam, że nasze nowe kierunki cieszą się wielkim zainteresowaniem* – dodała prorektor Renata Walczak, podkreślając, że wśród działań uczelni ogromnie ważną rolę zajmują działania związane z popularyzowaniem wiedzy technicznej wśród uczniów szkół ponadpodstawowych. A zdobyte tu – pod opieką doskonałej kadry – wykształcenie pozwoli spokojnie patrzeć w przyszłość.

O wielkiej roli Politechniki Warszawskiej (uczelnia rozpoczyna jubileuszowy rok 200-lecia działalności) mówił podczas płockiej inauguracji także rektor Politechniki Warszawskiej prof. Krzysztof Zaremba. Profesor podkreślił, że jej znakiem rozpoznawczym jest to, że jej absolwenci są wyjątkowo cenieni na całym świecie, zajmując znaczące stanowiska. – *To się dzieje dzięki temu, że naszym studentom przekazujemy nie tylko wiedzę i umiejętności. Kształtujemy młodych ludzi, wyzwalamy w nich pasje, wpajamy nawyk ciągłego kształcenia, przyzwyczajamy do krytycznego i kreatywnego myślenia. Aby mury uczelni opuszczali jako ludzie intelektualnie niezależni. I – co niezwykle ważne – chcemy, aby etyka działania i odpowiedzialność za jego efekty były naczelną wartością* – powiedział podczas inauguracyjnego wystąpienia prof. Krzysztof Zaremba.

Mateusz Wawrzyński

Tegoroczna inauguracja jest 59. w historii Politechniki Warszawskiej Filii w Płocku

Rektor PW podkreślał, że kolejny rok akademicki to kolejny rok pracy i wyzwań w obszarze nauki i dydaktyki. A także ogromnych wyzwań w kontekście niedofinansowania szkolnictwa wyższego.

W ofercie płockiego kampusu Politechniki znajduje się 6 kierunków studiów, głównie kończących się uzyskaniem dyplomu inżyniera. Ale są tu również studia licencjackie. I prawie na wszystkich kierunkach można uzyskać stopień magistra. Uczelnia oferuje także kursy i szkolenia dla maturzystów chcących dobrze zdać lub poprawić niezadowalające wyniki egzaminu dojrzałości.

Absolwenci płockiej Filii PW otrzymują dyplom jednej z najbardziej cenionych uczelni w Polsce, studiując: Budownictwo, Mechanikę i budowę maszyn, Inżynierię środowiska, Technologię chemiczną, Ekonomię oraz najnowszy kierunek – Przemysłowe Zastosowania Informatyki.

W tym roku studia rozpoczęło 475 nowych studentów. W tym 303 na Wydziale Budownictwa, Mechaniki i Petrochemii (Budownictwo – 91, Inżynieria środowiska – 65, Przemysłowe Zastosowania Informatyki – 33, Mechanika i Budowa Maszyn – 71, Technologia chemiczna – 43) i 172 w Kolegium Nauk Ekonomicznych i Społecznych (Ekonomia – 108, Zarządzanie i Marketing w Gospodarce Cyfrowej – 64). **rad**

W Gostyninie powstaje Muzeum Ziemi Gostynińskiej

Nowy oddział Muzeum Mazowieckiego

3 października na zamku gostynińskim podpisano umowę na rewaloryzację zabytkowego budynku dawnych jatek miejskich przy ul. Floriańskiej, który stanie się siedzibą nowego oddziału Muzeum Mazowieckiego. Stała ekspozycja powstającego Muzeum Ziemi Gostynińskiej poświęcona będzie przede wszystkim XIX i XX wiekowi.

Neoklasycystyczny gmach, zwany również kramami czy sukiennicami gostynińskimi, wzniesiono w latach 20. XX w. z inicjatywy burmistrza Michała Żychlińskiego. Pełnił różne funkcje – był targowiskiem, w czasie okupacji – więzieniem, potem – hurtownią. W 2020 r. został zakupiony przez Samorząd Województwa Mazowieckiego i stanie się muzeum. Jako element zespołu staromiejskiego wpisanego do rejestru zabytków odzyska dawną świetność.

Umowę na rewaloryzację nowego oddziału MMP podpisali: dyrektor Muzeum Mazowieckiego w Płocku Leonard Sobieraj oraz Daniel Kwaśniewski z firmy Dekstalbud z Włocławka, która zrealizuje inwestycję.

Zakres prac obejmuje kompleksowe prace konserwatorskie, restauratorskie i budowlane oraz adaptację przestrzeni na funkcje muzealne i edukacyjne. Powstanie także muszla koncertowa, a przestrzeń wokół budynku zyska nowe nasadzenia. Obiekt zostanie wyposażony w nowoczesne rozwiązania ekspozycyjne, zapewniające dostępność osobom z różnymi potrzebami (audiodeskrypcja, makiety, opisy w PJM).

Ekspozycja stała skupi się na historii wieku XIX i XX, uwzględniając też wcześniejsze dzieje regionu. Opowie m.in. o ziemiaństwie, udziale mieszkańców w walkach o wolną Polskę, mniejszościach etnicznych i religijnych, rozwoju Gostynina w okresie międzywojennym, okresie II wojny światowej, dziejach miasta w PRL i po 1989 roku.

Oprócz wystawy stałej w muzeum znajdą się biblioteka, sala edukacyjna, konferencyjna, sklepik. Na dziedzińcu będą mogły odbywać się koncerty, spotkania i wydarzenia plenerowe. - *Dzięki temu obiekt będzie nie tylko muzeum w tradycyjnym rozumieniu, lecz także lokalnym centrum kultury, miejscem spotkań, edukacji i integracji dla mieszkańców Gostynina i całego regionu. Muzeum Ziemi Gostynińskiej ma szansę stać się nową atrakcją turystyczną Mazowsza, przyciągając zarówno miłośników historii, jak i osoby poszukujące ciekawej oferty kulturalnej i edukacyjnej* – podkreśla Leonard Sobieraj, dyrektor MMP.

Projekt został dofinansowany ze środków Unii Europejskiej w ramach programu Infrastruktura, Klimat i Środowisko 2021–2027, a jego łączna wartość to ponad 13,7 mln zł. Prace zakończą się w 2026 roku. Otwarcie zaplanowano na początek 2027 roku. **(l.)**

Archiwum

Od lewej: Krzysztof Szymański, Joanna Markiewicz - Kolczyńska, Leonard Sobieraj, Daniel Kwaśniewski

Większość uczniów w Płocku nie chodzi na edukację zdrowotną

W płockich szkołach nowy przedmiot „edukacja zdrowotna" nie cieszy się dużym zainteresowaniem. Zdecydowana większość rodziców skorzystała z możliwości wypisania uczniów z zajęć. Spośród 9711 uczniów płockich podstawówek i szkół ponadpodstawowych z udziału w zajęciach zrezygnowało aż 6832.

Przypomnijmy, że na podjęcie decyzji co do udziału lub rezygnacji w zajęciach z edukacji zdrowotnej rodzice i pełnoletni uczniowie mieli czas do 25 września. Musieli złożyć pisemne oświadczenie o rezygnacji z udziału w zajęciach. Nowy przedmiot – edukacja zdrowotna – który zastąpił dotychczasowe wychowanie do życia w rodzinie, w lekcyjnych planach został wprowadzony od 1 września 2025 roku. Zgodnie z założeniem ministerstwa edukacja zdrowotna w tym roku szkolnym nie jest obowiązkowa, a udział w zajęciach nie podlega ocenie i nie ma wpływu na promocję do kolejnej klasy. Będzie realizowany w klasach IV – VIII szkół podstawowych oraz liceach, technikach i szkołach branżowych. Jeśli chodzi o zakresy tematyczne i cele dydaktyczne, to – jak informuje ministerstwo – *„(…) celem przedmiotu jest wyposażenie dzieci i młodzieży w rzetelną wiedzę, umiejętności oraz postawy umożliwiające skuteczne dbanie o zdrowie własne i innych we wszystkich jego wymiarach: fizycznym, psychicznym, społecznym, środowiskowym i cyfrowym. Przedmiot obejmuje nie tylko obszar medyczny czy biologiczny, lecz także zagadnienia związane z emocjami, relacjami, odpowiedzialnością, wartościami i dobrostanem (…)".*

Treści zaplanowane na zajęcia podzielono na 11 obszarów. W tym między innymi dotyczących wartości i postaw, aktywności fizycznej, zdrowia fizycznego, odżywiania, zdrowia psychicznego, zdrowia seksualnego, dojrzewania.

Edukacja zdrowotna w płockich szkołach – jakie zainteresowanie?

W płockich szkołach podstawowych i ponadpodstawowych na udział w zajęciach dzieci zdecydowało się niewielu rodziców i pełnoletnich uczniów. Jak wynika z danych zebranych w szkołach, z zajęć zrezygnowało aż 6 832 wszystkich uczniów w mieście. Na lekcje uczęszcza tylko 2 879 z ponad 9,7 tysiąca dzieci i młodzieży.

Spośród 5848 uczniów płockich szkół podstawowych na zajęcia edukacji zdrowotnej uczęszcza 2548, rezygnację z zajęć złożyło 3300.

W płockich szkołach ponadpodstawowych ogółem uczy się 3863 uczniów. Z tej liczby na zajęcia z edukacji zdrowotnej uczęszcza 331, a 3532 złożyło rezygnację. W tym w liceach, gdzie ogółem liczba uczniów wynosi 2048, na zajęcia edukacji uczęszcza 186, rezygnację złożyło 1862. W technikach na 1300 uczniów na zajęcia edukacji uczęszcza 52 uczniów, a 1248 złożyło rezygnację. W szkołach branżowych spośród 515 uczniów w zajęciach uczestniczy 93, a 422 złożyło rezygnację.

rad

eprasa.pl 075048a2ef

Ruszył sezon grzewczy i rozpoczęły się kontrole strażników miejskich

Czarny dym na Radziwiu

Czarny, duszący dym unoszący się wprost z komina jednego z domów zainteresował rejonowych Straży Miejskiej na Radziwiu. Gdy zatrzymali się, by przeprowadzić kontrolę na posesji, spotkali się z oporem. Mężczyzna kategorycznie odmówił dostępu do pieca i zażądał okazania nakazu prokuratorskiego. Na miejsce wezwano Policję.

Do tego zdarzenia doszło w poniedziałek, 29 września po godz. 16.00. Na nic zdały się tłumaczenia, że strażnicy miejscy – na podstawie upoważnienia Prezydenta Miasta Płocka – mają uprawnienia ustawowe, aby kontrolować posesje prywatne oraz przedsiębiorstwa, jak również sprawdzić, jakim materiałem palą płoczczanie.

- Przy próbie ustalenia tożsamości mężczyzna był arogancki i odmówił podania swoich danych osobowych, jak również okazania dokumentu – mówi Jolanta Głowacka, rzeczniczka prasowa Straży Miejskiej w Płocku.

Zmienił zdanie, ale...

W tej sytuacji strażnicy na miejsce zdarzenia wezwali patrol Policji.

- Po dłuższej rozmowie mężczyzna zmienił zdanie i udostępnił piec, choć cały czas utrudniał strażnikom prawidłowe przeprowadzenie kontroli. Ponieważ strażnicy przy piecu ujawnili m.in. kolorowe gazety oraz zachodziło podejrzenie, że wcześniej mogły być spalane w nim materiały niedozwolone, pobrano próbkę popiołu, która trafi teraz do specjalistycznego laboratorium – dowiadujemy się w Straży Miejskiej w Płocku.

Takich kontroli będzie więcej

Badanie ma wyjaśnić, czy właściciel palił odpadami. Warto też dodać, że z początkiem nowego sezonu grzewczego takich kontroli prowadzonych przez strażników miejskich będzie w Płocku więcej.

- Proszę pamiętać, iż zgodnie z art. 225 Kodeksu karnego udaremnianie lub utrudnianie przeprowadzenia kontroli w zakresie ochrony środowiska jest przestępstwem zagrożonym karą pozbawienia wolności do lat 3 – informuje Jolanta Głowacka.

Warto też wiedzieć, iż strażnicy miejscy wyznaczeni do kontroli pieców, mogą wejść na teren nieruchomości. Jeśli jest to nieruchomość prywatna, to kontrola może być przeprowadzona w godzinach 6:00 – 22.00. Gdy natomiast jest to teren, na którym prowadzona jest działalność gospodarcza, to jest to możliwe przez całą dobę.

Archiwum

Dużo mogą...

Przypominamy, iż upoważnienie Prezydenta Miasta Płocka uprawnia strażnika miejskiego w szczególności zgodnie z art. 379 POŚ do wstępu wraz z rzeczoznawcami i niezbędnym sprzętem na teren nieruchomości, jak również do przeprowadzenia badania. Polegać ono może na m.in. pobraniu próbki popiołu z paleniska czy też zbadaniu wilgotności drewna. Kontrolerzy mogą zażądać również wyjaśnień od kontrolowanych osób oraz je przesłuchiwać. W grę wchodzi tu również udostępnienie danych i dokumentów, które są związane z kontrolą, a także wykonanie dokumentacji fotograficznej.

- Osobom, które nie przestrzegają uchwały antysmogowej, grozi mandat do 500 zł, a w sytuacji skierowania wniosku do Sądu, nawet do 5 000 zł – przypomina rzeczniczka.

Funkcjonariusze prowadzący kontrole spalania są zawsze w pełni umundurowani, mają przy sobie legitymację służbową i pisemne upoważnienie Prezydenta Miasta Płocka. Strażnik miejski na żądanie właściciela posesji musi okazać ten dokument.

BS

Grupa AS - ekonomia z wartościami

O tym, że przedsiębiorczość może iść w parze z empatią, a ekonomia społeczna to coś więcej niż hasło, świadczy działalność Stowarzyszenia na Rzecz Wspierania Aktywności Seniorów AS, które dziesięć lat temu rozpoczęło swoją działalność w Mławie. Dzisiaj to jedna z największych organizacji senioralnych na Mazowszu, która łącząc działalność gospodarczą z misją społeczną, realnie zmienia życie ludzi zagrożonych wykluczeniem społecznym.

Praca z misją

Wszystko zaczęło się z potrzeby, konkretnej i bardzo realnej. Z myślą o ludziach starszych i ich aktywizacji. Po to by wyciągnąć ich z domu i na nowo przywrócić społeczeństwu. Stąd różnorodne formy działania organizacji, zarówno w przestrzeni kulturotwórczej, artystycznej, turystycznej, ale i naukowej, czy międzypokoleniowej. Postawiono na Centra Aktywnego Seniora, które stowarzyszenie otworzyło w Mławie, Płocku i Płońsku. Dzisiaj korzysta z nich, prawie 10 tysięcy ludzi starszych, członków stowarzyszenia.

CAS-y - to miejsca, gdzie seniorzy mogą się spotykać oraz brać udział w - różnego rodzaju - zajęciach tematycznych oraz wydarzeniach. W ten sposób mogą rozwijać swoje pasje i zainteresowania, a przy okazji wzajemnie się integrować. Bogaty program aktywności został zbudowany w oparciu o zajęcia edukacyjne o charakterze rozwojowym oraz działania w obszarze integracji międzypokoleniowej.

Restauracje, które niosą pomoc

Aby oferować tak szeroką ofertę, potrzebne są pieniądze. W tym celu powstała Grupa AS Spółka non profit, której zadaniem jest zarabianie środków na działalność statutową. Prowadzi pięć restauracji pod nazwą „Gary Babci Krysi". To model działania oparty na połączeniu działalności gastronomicznej z misją społeczną. Seniorzy mogą zjeść w nich posiłek z wysokim rabatem. „Mławskie, „Płockie" i „Płońskie" Gary Babci Krysi, punkt w płockiej galerii handlowej Wisła - „Spiżarnia Babci Krysi", płocka smażalnia „Rybka u Babci Krysi" i „Salonik Babci Krysi" - to miejsca, które przyciągają nie tylko smaczną, domową kuchnią, ale też wyjątkową atmosferą. We wszystkich lokalach można również wykupić tzw. „zawieszony obiad" czyli zasponsorować go dla seniora, samotnego sąsiada lub osoby bezdomnej. W ten sposób - za niewielką kwotę - osoby potrzebujące mogą zjeść ciepły posiłek, a chętnych - wierzcie - naprawdę nie brakuje.

Sukces, który inspiruje

Za sukcesem organizacji stoi zespół, ale również jego liderzy: **Rafał Chmielewski** i **Michał Jaros,** tegoroczny laureat konkursu „Mazowiecka Marka Ekonomii Społecznej" w kategorii „Osobowość", który został doceniony przez Samorząd Województwa Mazowieckiego za konsekwencję, wizję i zaangażowanie w pracę społeczną.

Prezes Michał, jak o nim mówią pracownicy - to człowiek z charyzmą, który nie tylko doskonale czuje „wykluczenie społeczne", ale potrafi sobie z nim radzić. Otwarty na drugiego człowieka, kontaktowy, a przy tym - wrażliwy i skromny. Posiada rzadką umiejętność słuchania i rozmowy z drugim człowiekiem. Powtarza, że żyjemy w czasach, w których *„łatwiej jest kogoś odrzucić niż mu pomóc"*.

Ludzie, relacje, rozwój

W Grupie AS jest zatrudnionych prawie 100 osób. To głównie młodzi ludzie, w gronie których są osoby z niepełnosprawnościami, po różnych życiowych kryzysach, zagrożone wykluczeniem. Dla wielu z nich, praca w AS-ie - to pierwsze normalne zatrudnienie. Dla innych - szansa, by zyskać życiową niezależność. Przesłanie jest jasne: zmiana zaczyna się lokalnie, od ludzi. Ich samych i tych, którym zdecydowali się pomóc.

Plany grupy na przyszłość są ambitne. Stworzenie ogólnopolskiej franczyzy społecznej pod marką „Gary Babci Krysi", rozszerzenie działalności cateringowej i stałe inwestycje w sklepy internetowe.

Działanie jest realizowane w ramach projektu pt.: „Dla Ciebie, dla mnie, dla nas - rozwój usług społecznych na Mazowszu" w ramach Programu Fundusze Europejskie dla Rozwoju Społecznego na lata 2021 - 2027, Priorytet IV Spójność społeczna i zdrowie, Działanie FERS.04.13 - Działania w celu zwiększenia równego i szybkiego dostępu do dobrej jakości trwałych i przystępnych cenowo usług.

Fundusze Europejskie dla Rozwoju Społecznego

Rzeczpospolita Polska

Dofinansowane przez Unię Europejską

Materiał partnera

eprasa.pl 075048a2ef

Interwencje TP: „Jak mam się dostać z małym dzieckiem do placu zabaw na Podolszycach Południe”?

Spółdzielnia „Chemik” znalazła rozwiązanie

Jedna z naszych czytelniczek (mama z małym dzieckiem) poprosiła redakcję „Tygodnika Płockiego” o interwencję. Chodzi o ułatwienie dostępu do wybudowanego dzięki zaangażowaniu finansowemu ORLEN-u placu zabaw na Podolszycach Południe w Płocku.

T. Szatkowski

W tle za szlabanem widać chodnik prowadzący do placu zabaw

T. Szatkowski

Sięgacz prowadzący od ulicy Jana Pawła. W miejscu, gdzie sięgacz skręca w prawo, drogę dla pieszych blokuje szlaban

Od ulicy Jana Pawła, na wysokości ulicy Świętego Zygmunta na Podolszycach Południe w Płocku sięgaczem można dojechać do parkingów zawiadywanych przez Międzyzakładową Spółdzielnię Mieszkaniową „Chemik” w Płocku. Wzdłuż sięgacza oddany jest także do użytku chodnik dla pieszych. Można nim, przynajmniej teoretycznie, dotrzeć do parku w lasku brzozowym i placu zabaw.

Nowoczesny i dobrze wyposażony plac zabaw powstał na terenie lasku brzozowego przy al. Jana Pawła II. Zagospodarowanie tegoż lasku kosztowało wówczas ponad 3 mln zł. Muniserwis zajął się m.in. wycinką drzew i krzewów, położył infrastrukturę deszczową, wodociągową, elektryczną i kable potrzebne do zainstalowania monitoringu. Powstały alejki spacerowe, ustawiono ławki, kosze na śmieci oraz tablice informacyjne. Są też specjalne stoliki z planszą do gry w szachy.

Głównym punktem lasku jest ogrodzony plac zabaw. Na jego wyposażenie Fundacja ORLEN Dar Serca przekazała 920 tys. zł, a ORLEN 56 tys. zł. Został on oddany do użytku w roku 2010. Cieszy się ogromnym powodzeniem wśród małych płoczczan. Jest na tyle atrakcyjny, że korzystają z niego nie tylko dzieci z osiedla Podolszyce Południe; przychodzą tutaj także całe rodziny z dużo większych Podolszyc Północ.

Niestety, jest problem z przedostaniem się do niego od strony tegoż właśnie sięgacza, szczególnie dla mam z wózkami. Pobudowany wzdłuż sięgacza chodnik kończy się około 100 metrów przed placem zabaw. Drogę zamyka szlaban (jest to teren Międzyzakładowej Spółdzielni Mieszkaniowej „Chemik” w Płocku). Za szlabanem i jezdnią jest oczywiście chodnik prowadzący prosto do placu zabaw, ale są ogromne trudności z pokonaniem tej przeszkody. Choćby dlatego, że kawałek chodnika tuż za szlabanem jest całkowicie zastawiony przez parkujące na nim non-stop samochody. Niektórzy wybierali sobie skrót po łące, po lewej stronie szlabanu, ale ostatnio Spółdzielnia zakleiła taśmą to nielegalne przejście. Stąd zatem interwencja naszej czytelniczki w redakcji „Tygodnika Płockiego”.

Każda sprawa, nawet najdrobniejsza, zgłoszona przez naszych czytelników jest dla nas ważna, dlatego uważnie przyjrzeliśmy się temu tematowi. Fakt, nie da się przejść do parku, szczególnie z małymi dziećmi. Skontaktowaliśmy się zatem w tej sprawie z właścicielem terenu – Międzyzakładową Spółdzielnią Mieszkaniową „Chemik”, pokazaliśmy zdjęcia obrazujące temat. Panu prezesowi zaproponowaliśmy dwa teoretycznie możliwe rozwiązania problemu. Po pierwsze – przesunięcie szlabanu w głąb ulicy o około 2 metry. Wówczas nie byłoby problemu z dojściem do prowadzącego do lasku chodnika po drugiej stronie jezdni. Drugie rozwiązanie to wykorzystanie innego chodnika, będącego niejako przedłużeniem sięgacza i – kilka/kilkanaście metrów dalej – położenia odbijającego od niego na prawo dodatkowego utwardzonego przejścia w kierunku placu zabaw.

Spółdzielnia „Chemik” także dokładnie przyjrzała się temu problemowi. I znalazła trzecie rozwiązanie. Poniżej treść pisma, jakie otrzymaliśmy od prezesa Spółdzielni.

„*W pierwszych słowach chciałbym podziękować za podejmowanie interwencji dotyczących problemów mieszkańców Płocka* – czytamy w piśmie podpisanym przez prezesa zarządu Spółdzielni Piotra Gwoździa. - *Jako zarząd MSM Chemik od roku robimy bardzo dużo, żeby naszym członkom żyło się wygodniej na ich osiedlach. Dlatego między innymi tam, gdzie to jest możliwe, staramy się generować nowe miejsca parkingowe na bardzo zatłoczonych osiedlach, w szczególności problem ten widoczny jest na Podolszycach.*

Doskonale problem obrazuje Pana zdjęcie, ponieważ samochód widoczny na zdjęciu nie powinien być zaparkowany na chodniku tuż za szlabanem.

W mojej ocenie zaproponowane przez Pana Redaktora rozwiązanie dotyczące przesunięcia szlabanu w głąb ogrodzonego parkingu nie zda egzaminu, ponieważ mieszkańcy osiedla będą dalej blokować chodnik, zostawiając na nim swoje samochody, tylko że przed szlabanem. Odnośnie Pańskiej drugiej propozycji: na chwilę obecną nie mamy wolnych środków finansowych na przyszły rok, żeby wykonać dodatkowy chodnik na terenie należącym do Spółdzielni. Dlatego aby spróbować rozwiązać problem, wdrożymy trzecie rozwiązanie, mianowicie zamontujemy (w miejscu, gdzie został zaparkowany samochód) za szlabanem, na wysokości przejścia na drugą stronę, słupki drogowe, które będą uniemożliwiały pozostawianie w tym miejscu samochodów, tak żeby chodnik mógł spełniać swoją rolę.

W związku z Pana interwencją poleciłem montaż takich słupków w przyszłym tygodniu”.

A nas w redakcji TP bardzo ucieszyło, że Spółdzielnia szybko zareagowała na problem. Oczywiście, naszym zdaniem, bardziej sensownym rozwiązaniem byłaby całkowita likwidacja szlabanu albo jego przesunięcie (wówczas nawet parkujący na chodniku samochód nie byłby problemem). Niemniej szanujemy prawo właściciela do decydowania o swojej własności. Pozostaje mieć nadzieję, że nasi najmłodsi nie będą już mieli żadnych przeszkód, by móc korzystać z placu zabaw.

Szat

Tak dużego parku już dawno w Płocku nie zakładano

Na osiedlu Międzytorze

Firma „Zielony Ogród” przygotuje park na Międzytorzu. Koszt inwestycji to 6 812 100 złotych brutto.

Urząd Miasta Płocka

Na osiedlu Międzytorze powstanie nowy park

Co ważne, płocki samorząd pozyskał na realizację prac dofinansowanie. Pieniądze pochodzą ze środków Unii Europejskiej z programu Europejskiego Funduszu Rozwoju Regionalnego w ramach Priorytetu: II „Fundusze Europejskie na zielony rozwój Mazowsza”, Działania: 2.7 „Bioróżnorodność”, z programu „Fundusze Europejskie dla Mazowsza 2021-2027” oraz z dotacji w ramach instrumentu wsparcia zadań ważnych dla równomiernego rozwoju województwa mazowieckiego z budżetu Województwa Mazowieckiego.

Jak już informowaliśmy, na Międzytorzu powstanie naturalistyczny plac zabaw z podziałem na dwie strefy wiekowe. Będzie też m.in. siłownia pod chmurką, boisko do gry w boule i miejsce do uprawiania street workoutu, leżaki i stoły piknikowe, a także wybieg dla psów. Będą również toalety. Przy ścieżkach edukacyjnych znajdą się m.in. domki dla dzikich zapylaczy, budki lęgowe dla ptaków czy domki dla jeży. Wykonawca będzie miał 14 miesięcy od podpisania umowy na realizację zadania.

Nowy park, który powstanie na osiedlu Międzytorze, będzie miał powierzchnię ponad 37 tysięcy metrów kwadratowych.

W grudniu ubiegłego roku odbyło się podpisanie umowy pomiędzy samorządami Płocka i Mazowsza na dofinansowanie stworzenia parku na Międzytorzu ze środków programu „Mazowsze dla równomiernego rozwoju” – to kwota 4 milionów złotych.

Wcześniej, bo już we wrześniu tego roku miasto pozyskało także 4 miliony złotych z programu regionalnego „Fundusze Europejskie dla Mazowsza 2021 – 2027”. To także kwota 4 milionów złotych na przygotowanie dziewięciu parków kieszonkowych w Płocku, ale też część pieniędzy – w kwocie 1,6 mln zł – zostanie wykorzystana na urządzenie parku na Międzytorzu.

Park Międzytorze powstanie w miejscu po dawnych sadach i polach uprawnych między ul. Graniczną a torami kolejowymi. Teren dotychczas był zaniedbany i nieużytkowany.

Nowy park zostanie ukształtowany w sposób naturalny, z minimalną ingerencją, tak aby jak najbardziej przypominał dzikie środowisko. Teren ma stać się siedliskiem dla ptaków, owadów i drobnych ssaków, co pozwoli na ochronę bioróżnorodności w mieście. Istniejący drzewostan zostanie zachowany, ale będą posadzone też nowe drzewa, krzewy, trawniki i łąki kwietne.

Na terenie parku pojawią się także: plac zabaw, staw z fontanną, psi wybieg, teren do streetworkoutu, boisko do gry w boule, ścieżka bosych stóp, polany rekreacyjne z leżakami i stołami piknikowymi, altana wiklinowa oraz parking od strony ul Granicznej.

Na budowę Parku Międzytorze składają się: prace rozbiórkowe, roboty ziemne, zagospodarowanie terenu i wyposażenie w elementy małej architektury, roboty w zakresie infrastruktury technicznej (tj.: elektrycznej, teletechnicznej, wodociągowej wraz ze studnia i zaworami czerpalnymi, przyłączy kanalizacji sanitarnej), prace w zakresie nawierzchni oraz prace w zakresie zieleni obejmujące: wykonanie niezbędnej gospodarki drzewostanem, wykonanie nowych nasadzeń drzew, krzewów, bylin, wykonanie zieleni izolującej wzdłuż istniejących torów kolejowych, wykonanie trawników z siewu oraz łąk kwietnych, wykonanie nasadzeń roślinności bagiennej i znoszącej zalewanie w miejscach stagnacji wody opadowej. Na terenie parku zaplanowano zieleń wielopiętrową, wielogatunkową, tworząca dogodne i atrakcyjne warunki siedliskowe dla ptaków, owadów i drobnych ssaków. Obszar ukształtowany zostanie w sposób naturalny, zbliżony do dzikiego. Dobór gatunkowy opiera się o gatunki rodzime nieinwazyjne, znoszące zalewanie w czasie podwyższonego poziomu wód gruntowych.

Na całości pozostałego, wolnego od planowanej infrastruktury terenu zaprojektowano trawniki rekreacyjne i łąki kwietne. Zaprojektowana zieleń będzie pełniła trzy funkcje: uzupełniającą, retencyjno-chłonną, izolacyjną, rekreacyjną, ozdobną, edukacyjną.

(jac)

eprasa.pl 075048a2ef

Dzwon Życia w Centrum Onkologii szpitala na Winiarach

Ten dźwięk mówi – wygrałeś!

W holu Centrum Onkologii Wojewódzkiego Szpitala Zespolonego w Płocku umieszczono wyjątkowy dzwon – Dzwon Życia. Jego dźwięk to poruszający moment dla pacjentów, oznaczający zakończenie leczenia onkologicznego i początek nowego rozdziału. To także symbol nadziei dla pacjentów, którzy są w trakcie leczenia. Płocka placówka jest już 23. w Polsce, w której Fundacja „Pokonaj Raka" ufundowała dzwon.

D. Ossowski

Dzwon Życia znajdujący się w holu płockiego Centrum Onkologii ufundowała Fundacja „Pokonaj Raka". Płocki szpital jest 23. placówką w kraju, w której ten dźwięk będzie symbolicznie oznajmiał zakończenie leczenia onkologicznego

Niech ten dzwon bije jak najczęściej!

Od teraz pacjenci płockiego Centrum kończący leczenie onkologiczne w taki właśnie sposób będą oznajmiali ten niezwykle ważny w ich życiu moment. Jak podkreślali przedstawiciele fundacji i szpitala, jak i Płockiego Stowarzyszenia „Amazonki", każde uderzenie to osobista historia walki, siły i odwagi. Dla wielu pacjentów to będzie najważniejszy dźwięk w ich życiu – znak, że najtrudniejszy etap już za nimi. – *Naszym marzeniem i życzeniem jest to, aby ten dzwon bił jak najczęściej. Zarówno dla pacjentów, ale także dla personelu prowadzącego tu leczenie* – powiedział Stanisław Kwiatkowski, dyrektor Wojewódzkiego Szpitala Zespolonego w Płocku.

O zrodzonej w 1996 roku idei Dzwonu Życia mówiła jego fundatorka, Katarzyna Gulczyńska – prezes gdyńskiej Fundacji „Pokonaj Raka". – *Zapoczątkował ją amerykański kontradmirał Irve Charles Le Moyne. Po wyzdrowieniu uderzył w okrętowy dzwon, a następnie podarował go teksańskiemu szpitalowi, w którym się wyleczył. Tę ideę ogłaszania dźwiękiem dzwonu momentu zakończenia leczenia przenieśliśmy na nasz grunt. Dźwięk Dzwonu Życia daje wiarę i nadzieję każdemu pacjentowi, który doświadcza choroby onkologicznej, że może wrócić do rodziny i spełniać swoje marzenia. Pacjent, który kończy leczenie, symbolicznie uderza w dzwon i oznajmia ten ważny moment w swoim życiu. Ten dźwięk jest bardzo ważny także dla pacjentów, którzy zostają w szpitalu. Bo napełniają się wiarą i nadzieją, że wkrótce oni uderzą w ten dzwon. To także ogromna satysfakcja dla personelu medycznego, dyrekcji szpitala – z tego powodu, że leczenie zostało przeprowadzone prawidłowo* – powiedziała prezes Katarzyna Gulczewska.

Pierwszy dźwięk Dzwonu Życia, mieszczącego się na parterze płockiego Centrum Onkologii, wybrzmiał podczas uroczystości jego przekazania (1 października 2025). W Dzwon uderzyła Teresa Grudnicka, I wiceprezes Płockiego Stowarzyszenia „Amazonki", którego członkinie licznie uczestniczyły w wydarzeniu. Dodajmy, że na co dzień wspierają pacjentki płockiego szpitala w oddziale chirurgicznym jako wolontariuszki. – *Dzwon Życia to piękny i niezwykle ważny sposób ogłaszania ważnego etapu w życiu osób leczących się onkologicznie. To wielka radość i nadzieja, która jest tak bardzo ważna* – podkreśliła jedna z płockich „Amazonek" Bożena Miklaszewska.

Kolejne procedury od nowego roku

Dyrektor Kwiatkowski przypomniał, że Centrum Onkologii otrzymało kontrakt na świadczenie usług zdrowotnych 7 października ubiegłego roku (radioterapia i brachoterapia). – *Do oferty usług medycznych wprowadzamy badanie PET. Powinno ono być dostępne dla pacjentów naszego Centrum najpóźniej od nowego roku. Wdrożenie tej procedury jest dopełnieniem kompleksowości leczenia onkologicznego oferowanego w WSzZ* – powiedział dyrektor Kwiatkowski.

W Centrum Onkologii WSzZ w Płocku funkcjonuje Oddział Onkologiczny z Pododdziałem Radioterapii, Zakład Radioterapii, Zakład Fizyki Medycznej, Zakład Medycyny Nuklearnej. Jego częścią są także Poradnie: Onkologiczna i Radioterapii. Pacjenci mają zapewnione kompleksowe leczenie onkologiczne z wykorzystaniem chemioterapii, radioterapii oraz brachyterapii. W ramach radioterapii pacjenci mogą skorzystać z najnowszych metod napromieniania, które skracają czas leczenia, jak i zmniejszają ryzyka powikłań. Szpital realizuje pakiet onkologiczny finansowany przez Narodowy Fundusz Zdrowia, prowadząc diagnostykę w ramach karty DiLO. Pacjenci mają zapewnione także leczenie zabiegowe w ramach oddziałów szpitalnych, w tym m.in. na Klinicznym Oddziale Chirurgii Ogólnej i Onkologicznej, jak i Klinicznym Oddziale Urologii i Urologii Onkologicznej.

Mówiąc o zakresie leczenia, kierownik Zakładu Radioterapii dr n. med. Jolanta Łuniewska-Bury podkreśliła, że obecnie w działającym od roku Zakładzie Radioterapii leczonych jest ponad 40 pacjentów. – *Mamy pierwszych wyleczonych pacjentów. Cieszę się z tego powodu, że ten dzwon będzie dzwonił także dla nas radioterapeutów* – powiedziała dr Jolanta Łaniewska-Bury.

O zakresie leczenia onkologicznego mówił lekarz Bartłomiej Morawski, starszy asystent na Klinicznym Oddziale Chirurgii Ogólnej i Onkologicznej, specjalista w dziedzinie chirurgii ogólnej i onkologicznej. – *Powstanie płockiego ośrodka jest niezwykle ważne dla szybkiej diagnostyki, szybkiego i skutecznego leczenia. Mamy dostępne wszystkie możliwości diagnostyczne, terapeutyczne. Zespół leczący składa się z wielu specjalistów leczących także w ośrodkach referencyjnych, którzy są naszym wsparciem* – zaznaczył Bartłomiej Morawski.

Jak podkreślił dyrektor Kwiatkowski, docelowo z leczenia w centrum może korzystać około 100 pacjentów z regionu. – *W ramach porozumień podpisanych ze szpitalami w Ciechanowie i Ostrołęce na leczenie do naszego ośrodka będą kierowani pacjenci z tych rejonów* – poinformował dyrektor Kwiatkowski.

Specjalistyczna aparatura diagnostyczna i zabiegowa

Warto również wspomnieć, iż poprawie dostępności do leczenia oraz jakości świadczonych usług medycznych z zakresu onkologii pomóc ma realizacja projektu „Rozwój i modernizacja infrastruktury onkologicznej Wojewódzkiego Szpitala Zespolonego w Płocku", który jest finansowany ze środków Krajowego Planu Odbudowy i Zwiększania Odporności oraz dotacji Województwa Mazowieckiego. W ramach przedsięwzięcia szpital zakupi specjalistyczną aparaturę medyczną, sprzęt i wyposażenie medyczne, zaadaptuje pomieszczenia pod montaż aparatów takich jak: RTG, tomograf komputerowy oraz rezonans magnetyczny, a w budynku Centrum Onkologii powstanie strefa dla pacjenta, która umożliwi chorym odpoczynek i regenerację. Szpital pozyskał również środki unijne na realizację projektu „Modernizacja i doposażenie infrastruktury Wojewódzkiego Szpitala Zespolonego w Płocku na potrzeby udzielania świadczeń zdrowotnych w ramach AOS i leczenia jednego dnia". W ramach projektu finansowanego z Programu Fundusze Europejskie dla Mazowsza szpital zakupi aparaturę diagnostyczną i zabiegową do szpitalnych poradni, a także na oddziały wykonujące zabiegi w trybie jednego dnia, m.in. aparaty USG, mammotom, kolposkop czy laser holmowy. Ogólna wartość środków pozyskanych na rozwój szpitala w ramach obu projektów to 47 566 092,36 zł.

rad

W 20. rocznicę śmierci św. Jana Pawła II

Koncert i wykład w Stanisławówce

„DUC IN ALTUM – WYPŁYŃ NA GŁĘBIĘ" to cykl wydarzeń koncertowych i edukacyjnych organizowanych z okazji przypadającej w 2025 roku 20. rocznicy śmierci św. Jana Pawła II, który zagości również w Płocku.

Projekt został zainicjowany przez członków Warszawskiego Chóru im. św. Jana Pawła II, działającego przy Archikatedrze Warszawskiej. Współorganizatorem trzech wydarzeń: w Warszawie, Płocku i Siedlcach, zaplanowanych na październik, został Instytut Papieża Jana Pawła II. Projekt finansowany jest ze środków Samorządu Województwa Mazowieckiego.

Cykl odwołuje się do duchowego i kulturowego dziedzictwa Jana Pawła II oraz jego szczególnych związków z Mazowszem. Miejsca koncertów zostały wybrane ze względu na ich szczególne powiązania z pielgrzymkami Jana Pawła II do ojczyzny. To miejsca szczególne na mapie pielgrzymek Jana Pawła II do ojczyzny. Papież odwiedził Siedlce 10 czerwca 1999 roku. Z kolei do Płocka przybył 7 czerwca 1991 roku. Warszawa była natomiast miejscem jego wizyt pięciokrotnie w 1979, 1983, 1987, 1991, 1999 roku, z których każda miała wyjątkowy wymiar duchowy i społeczny.

Koncerty i wykłady

Każde z trzech wydarzeń koncertowo-wykładowych będzie poświęcone innemu aspektowi nauczania papieża Polaka – zaprezentowanemu w sposób przystępny i inspirujący dla współczesnego odbiorcy. Repertuar muzyczny, obejmujący dzieła inspirowane nauczaniem Jana Pawła II, stworzy przestrzeń do refleksji, łącząc słowo mówione, duchowość i artystyczne przeżycie.

Centralnym punktem każdego wydarzenia będzie wykonanie wybranych części z oratorium „14 Encyklik" autorstwa mazowieckiego kompozytora Stanisława Szczycińskiego – dzieła wyjątkowego, łączącego różnorodne style

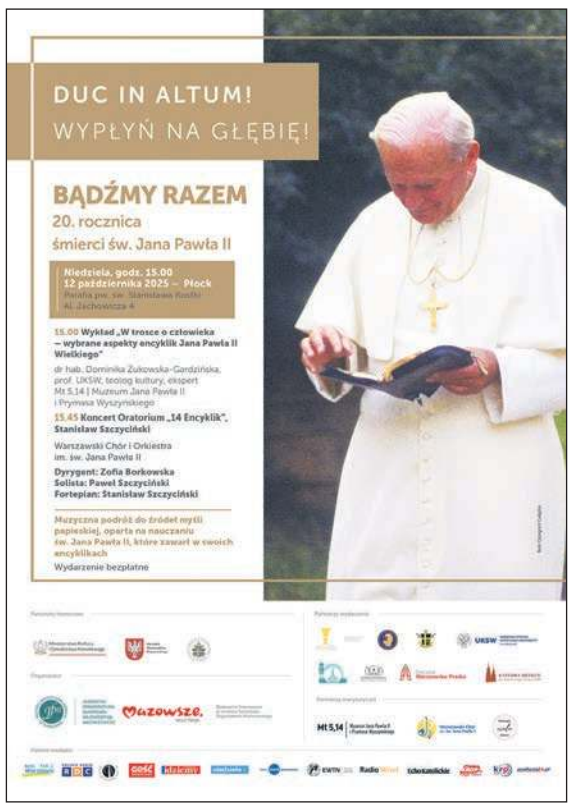

muzyczne: od chorału gregoriańskiego, przez muzykę cerkiewną, po jazz i współczesne idiomy. Cytaty łacińskie przeplatają się tu z polskimi interpretacjami, co pozwala na głębokie zrozumienie przesłania Jana Pawła II. Oratorium nie tylko popularyzuje jego nauczanie, ale także ukazuje bogactwo współczesnej muzyki sakralnej.

Integralną część każdego wydarzenia stanowić będą wykłady tematyczne, prowadzone przez wybitnych znawców myśli Jana Pawła II – historyków kultury, teologów i biografów. Każdy wykład korespondować będzie z przesłaniem danego koncertu i posłuży jako wprowadzenie do głębszej refleksji nad duchowym dziedzictwem papieża.

Cykl rozpocznie się w Płocku

Cykl rozpocznie się w Płocku. W niedzielę, 12 października w parafii pw. św. Stanisława Kostki o godz. 15.00 z wykładem „W trosce o człowieka – wybrane aspekty encyklik Jana Pawła II Wielkiego" wystąpi dr hab. Dominika Żukowska-Gardzińska, prof. UKSW, teolog kultury.

Wykład koncentruje się na antropologicznym i społecznym wymiarze nauczania papieża, który w centrum swojego pontyfikatu stawiał człowieka w relacji do Boga, drugiej osoby oraz świata stworzonego. Zaprezentowane zostaną najważniejsze wątki encyklik, które wciąż wyznaczają moralny drogowskaz dla współczesnej cywilizacji.

Z kolei o godz. 15.45 przewidziany jest koncert oratorium „14 Encyklik" Stanisława Szczycińskiego. Wystąpią Warszawski Chór i Orkiestra im. św. Jana Pawła II pod dyrekcją dr Zofii Borkowskiej. Solista – Paweł Szczyciński. Fortepian – Stanisław Szczyciński.

Koncert w Siedlcach odbędzie się w Katedrze pw. Niepokalanego Poczęcia NMP w sobotę, 18 października, a w Warszawie – w Kościele Najczystszego Serca Maryi w środę, 22 października. Wstęp na wszystkie wydarzenia jest bezpłatny.

BS

eprasa.pl 075048a2ef

Odkrywanie Truchanowskiego

Nowa książka *Samizdatu*

Na czym polega siła małych, niszowych wydawnictw? Mogą publikować cenne książki na tematy, o których wie się mało albo nic. W Płocku takim wydawnictwem jest *Samizdat* Zbigniewa Chlewińskiego. Najnowsza książka pod auspicjami *Samizdatu* to „Piekło Truchanowskiego. Notatnik krytyczny" Zbigniewa Taranienki. Wydawca dodał obszerny „Aneks", czyli leksykon osób, miejsc i zdarzeń związanych z pisarzem.

Zbigniew Chlewiński powraca do twórczości Truchanowskiego po raz kolejny. W 2004 roku *Samizdat* wydał pierwszą książkę – „Przymierzanie masek. W 100. rocznicę urodzin Kazimierza Truchanowskiego", w 2017 r. – drugą – pod tytułem „Poprawianie masek. Wokół pisarstwa Kazimierza Truchanowskiego". Planuje poszerzyć „trylogię Truchanowską" o kolejny tom.

Skąd zainteresowanie Chlewińskiego Truchanowskim? - *Otóż jeszcze w czasach lubelskich, tj. w latach szkoły średniej, czytałem Kafkę i Schulza, w jakiejś kolejności. Gdy trafiłem przypadkowo na książkę Truchanowskiego, stał się on moim entuzjastycznym odkryciem – nie podpowiedzianym, wskazanym przez kogoś, poleconym, tylko moim. Śledziłem jego postępy pisarskie, szukałem recenzji i opracowań, ale nie myślałem o jakichś książkach o nim w przyszłości. Dopiero gdy zmarł i minęło kilka lat w ciszy, pomyślałem, że taka gigantyczna literatura nie może pozostać tylko na półkach* – wyjaśnia Zbigniew Chlewiński.

Znany w międzywojniu pisarz padł ofiarą zmowy milczenia w polskim literaturoznawstwie (określenie krytyka i językoznawcy prof. Wojciecha Skalmowskiego). Nigdy nie został doceniony, ba – oskarżono go nawet o plagiat. Dwie debiutanckie książki Truchanowskiego - „Ulica Wszystkich Świętych" (1936) i „Apteka pod Słońcem" (1938) miały być podobne do „Sanatorium pod klepsydrą" i „Sklepów cynamonowych" Schulza. - *Schulz był pierwszy. Gdy ukazała się książka Truchanowskiego, okrzyknięto, że to plagiat Schulza. Było kilka artykułów prasowych i Truchanowski się też na łamach prasy tłumaczył. Ale nikt nie przeprowadził „sądowego" dochodzenia w sprawie plagiatu. Rzucano tą obelgą w pisarza, bo można było bez odpowiedzialności* – uważa Chlewiński. Nie pomogli Truchanowskiemu i kolejni badacze, którzy znowu podnosili sprawę „podobieństw". Dopiero jego twórczość powojenna nie była kojarzona z Schulzem. Ale też w okresie socrealizmu Truchanowskiego nie wydawano, bo nie pasował do obowiązującego modelu literatury.

Świat paralelny

Główną część „Piekła Truchanowskiego" stanowią eseje napisane przez krytyka sztuki i literatury, teoretyka teatru Zbigniewa Taranienkę. Omawia w nich wszystkie utwory autora, szkicuje bieg akcji. Sporo miejsca poświęca pierwszoosobowemu narratorowi Adamowi, który w jakimś stopniu stanowił alter ego pisarza, chociaż jak wyjaśniał Truchanowski: *„Zbieżność między nami jest taka, że ja wciąż wędrowałem przez świat, poczynając od szczenięcych lat, po dzień dzisiejszy, i to jest właśnie u Adama. Tak poznaje się świat. Ja stwarzam świat paralelny do rzeczywistego, więc bohaterowie siłą rzeczy znajdują się w tym innym świecie".*

Taranienko dochodzi do wniosku, że Truchanowski uprawiał własny rodzaj epicko rozbudowanej powieści filozoficznej – *„swoje idee wkładał w usta narratorów lub dialogizujących fikcyjnych rozmówców"*. Sprawę rzekomego plagiatu wyjaśnia Taranienko fascynacją Truchanowskiego twórczością Schulza. Ten wątek przytacza również w swojej recenzji zamieszczonej na okładce Kira Pyrta: *„To owoc bezgranicznego uwielbienia i podziwu, jakie Truchanowski żywił do Schulza, a gdy się kocha, to krzyczy się o tym wszem wobec i każdemu z osobna. Zarzucane podobieństwa i naśladowania są niekwestionowanymi literackimi wyrazami i dowodami miłości".*

Taranienko umieścił w swoim „Notatniku krytycznym" także spisane z taśm magnetofonowych rozmowy, które przeprowadził z Truchanowskim w mieszkaniu przy Koszykowej, głównie podczas obiadu, i w towarzystwie obu małżonek – wedle życzenia pisarza.

Kadry z biografii

Wiele nieznanych faktów z biografii Truchanowskiego znajdziemy w „Aneksie" autorstwa Zbigniew Chlewińskiego. To rodzaj leksykonu, który rozpoczyna fotografia Romanowa na Wołyniu, gdzie w 1904 roku urodził się pisarz i gdzie do dziś mieszka jego siostrzeniec. Chlewiński prowadzi czytelnika prze kolejne miasta i miasteczka, w których pracował Truchanowski (majątek Knyszyn koło Białegostoku, Warszawa, Łuck, Siedlce i znowu Warszawa, gdzie mieszkał najdłużej). Z archiwum córki, Bożeny Truchanowskiej pochodzą fotografie rodzinne i zachowane listy.

Kazimierz Truchanowski – absolwent I Męskiego Gimnazjum w Żytomierzu, przez chwilę – student medycyny – od 1927 roku pracował w Dyrekcji Lasów Państwowych w Łucku, następnie w Siedlcach i Warszawie. W czasie okupacji był leśniczym. Należał do Armii Krajowej (członek Kierownictwa Dywersji Kedyw – Oddziały Leśne). W 1945 roku zamieszkał w Łodzi. Dwa lata później przeniósł się do Warszawy. Jego debiut – opowiadanie „Spuścizna" zostało opublikowane w 1932 roku w piśmie „Echa Leśne". Członek Związku Zawodowego Literatów Polskich (potem Związku Literatów Polskich) i PEN Clubu. Publikował w „Polsce Zbrojnej" , „Warszawie" i „Kurierze Codziennym". Tłumaczył klasyków rosyjskich. Przekłady i utwory własne zamieszczał w „Kierunkach", „Więzi", „Miesięczniku Literackim", „Literaturze". Zmarł 18 sierpnia 1994 w Warszawie. Napisał: cykle powieściowe „Zatrute studnie" i „Młyny Boże", powieści „Piekło nie zna snu", „Zatrzaśnięcie bram", „Dzwony piekieł", „Totenhorn", opowiadania (m.in. „Piękny warkocz Bereniki).

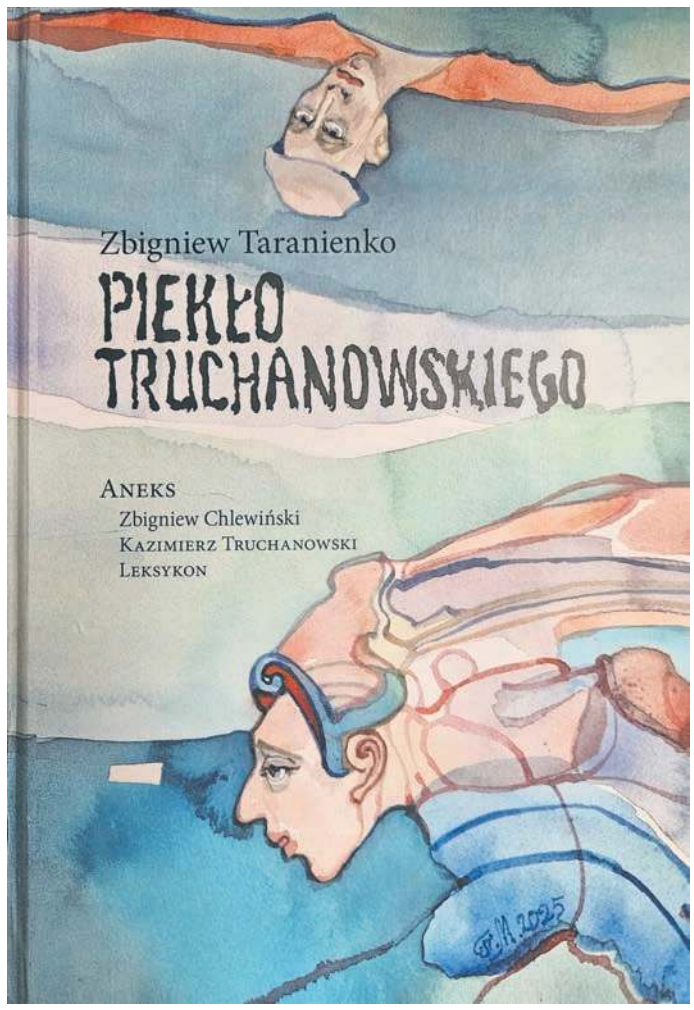

Książkę „Piekło Truchanowskiego. Notatnik krytyczny" wzbogacają zdjęcia obrazów Franciszka Maśluszczaka. - *Franciszka poprosiłem o ilustracje, ale on dał mi około 30 dobrze wykonanych fotografii swoich obrazów, a ja wśród nich wybrałem takie, jakie moim zdaniem mogłyby ilustrować różne fragmenty prozy Truchanowskiego. (…) okazało się, że obaj mieli w pewnych odcinkach każdy swojej twórczości „to samo do powiedzenia". Uważam, że udało mi się dopasować teksty literackie do przedstawień malarskich* – mówi Chlewiński.

Wydawnictwo *Samizdat* istnieje od dwóch dekad. W oficynie ukazało się kilkanaście książek. Pierwszą był album malarstwa prof. Stanisława Baja. Kolejna będzie dopełnieniem wspomnianej tetralogii o Truchanowskim.

Lena Szatkowska

Maja Komorowska na Festiwalu Kultury i Sztuki dla Osób Niewidomych w Płocku

Moim ulubionym słowem jest „starać się"

Dla Stowarzyszenia De Facto to już piętnasta edycja wyjątkowego festiwalu. 30 września swój jubileusz obchodziła również zaproszona do Płocka aktorka Maja Komorowska, podkreślając, że jest na scenie 65 lat. Tyle czasu minęło bowiem od jej debiutu w Teatrze Lalek „Groteska" Władysława Jaremy w „Byczku Fernando". - *Ale kalendarz mam bogaty. Codziennie coś się dzieje. Gram równocześnie w filmie „Lalka", w „A(pollonii)" w Nowym Teatrze. Miałam premierę u Jandy z Englertem i Gajosem. Wybrałam Was, bo słyszałam wielki komplement, że pytacie* – mówiła po projekcji filmu Krzysztofa Zanussiego „Za ścianą". Spotkanie poprowadził Łukasz Maciejewski.

W filmach Zanussiego występowała wielokrotnie, w: „Życiu rodzinnym", „Bilansie kwartalnym", „Roku spokojnego słońca", „Spirali". Kreacja Anny w „Za ścianą" przyniosła aktorce nagrodę za najlepszą pierwszoplanową rolę kobiecą na festiwalu filmowym w San Remo.

- *Rolę zaczynam od myślenia, jak jestem ubrana. Jakie buty, jaka torebka. Do tego filmu kupowałyśmy z Anią Biedrzycką wszystko, czego nie lubię – pelisę z kołnierzem futrzanym. Okropnie się sobie nie podobałam. Już nie musiałam grać. Po prostu źle się czułam tak ubrana. Gdy Zanussi pokazywał nakręcony materiał, pomyślałam: «Co za okropna baba?». Moja mama powiedziała wtedy: «Obiecałaś, to graj. Trzeba być dobrze wychowanym».*

Film powstawał szybko. Wiele scen improwizowanych jak w jazzie, ale była to improwizacja przygotowana. - *Grałam z genialnym partnerem. Jego sposób patrzenia był taki, że wywoływał moje reakcje. Ten film to dotknięcie naszej samotności. W gruncie rzeczy każdy z nas ma swoją samotność, w gruncie rzeczy jest sam ze sobą* – dodała. Widzowie łączyli ją z rolą Anny. Nawet taksówkarz nie wziął pieniędzy za kurs „od pani, której tak źle się wiedzie".

Podczas spotkania w Mediatece Komorowska opowiadała, jak ważnym miejscem są dla niej Laski. Przyjeżdżała tam z matką, żeby pomagać przy dzieciach. Miała wielu przyjaciół. Na prośbę publiczności opowiedziała o Lucynce, która straciła wzrok w powstaniu. Pomaga też Fundacji Gajusz.

Pytania do aktorki kierowali również drogą elektroniczną uczestnicy Internetowego Klubu Filmowego Osób Niewidomych „Pociąg". Interesowało ich, co Maja Komorowska wybrałaby, gdyby nie została aktorką. - *Ja nie wybierałam aktorstwa, nie marzyłam, mówiłam wiersze najgorzej w klasie, szybko, byle do końca. Tańczyłam, skakałam, w biegu na 800 metrów miałam 2 minuty 18 sekund.* Myślała o psychologii, medycynie. Pracowała w szpitalu na oddziale dziecięcym popołudniami uczęszczając do domu kultury na Elektoralnej, gdzie był teatr kukiełkowy. Wybrała lalkarstwo, a po studiach „Groteskę". Gdy dostała list od Grotowskiego, na kilka lat pojechała do Teatru Laboratorium, gdzie fizyczność i praca z ciałem nie były dla niej problemem. - *Nie mam głosu ładnego, mam charakterystyczny, ale to, że umiem nim operować, to zasługa Grotowskiego* – stwierdziła.

Anna Chyła

Maja Komorowska na Festiwalu Kultury i Sztuki dla Osób Niewidomych

Aktorka wykładała w Akademii Teatralnej. Zaznacza, że w filmie i w teatrze ważny jest dźwięk. - *Teraz często aktorów nie słychać, brakuje modulacji, mówią na jednym tonie. Zmienia się też język dialogów. Jest dużo ordynarnych słów. Postać zdenerwuje się to mówi przekleństwo i ma z głowy. A trzeba zagrać to przekleństwo.*

Na ogół nie ogląda swoich ról. Wyjątek zrobiła dla spektaklu Teatru Telewizji „Po co ten spacerek". Uważa, że to najważniejsze, co zrobiła w życiu. - *Tak się cieszę, że z wami się spotkałam. Bo Wy się staracie* – pożegnała uczestników Festiwalu i przeczytała swoje ulubione wiersze.

Lena Szatkowska

eprasa.pl 075048a2ef

Laureaci 24. edycji Nagrody im. Cypriana Kamila Norwida

Laureatami 24. edycji Nagrody im. Cypriana Kamila Norwida zostali: Justyna Sobolewska (literatura), Małgorzata Sarbak (muzyka), Józef Wilkoń (sztuki plastyczne), Agnieszka Przepiórska (teatr) i Jan Englert (Dzieło Życia).

Znakomici artyści tworzący na Mazowszu odebrali statuetki i medale pamiątkowe podczas gali w Teatrze Polskim w Warszawie. Odznaczenia wręczyli Marcin Podsędek – wiceprzewodniczący sejmiku województwa mazowieckiego, Wiesław Raboszuk – wicemarszałek Mazowsza oraz Katarzyna Anna Bornowska – przewodnicząca sejmikowej Komisji Kultury i Dziedzictwa Narodowego.

Dzieło Życia dla aktora i reżysera

Wybitny aktor, uznany reżyser i pedagog, twórca o niezrównanym dorobku – Jan Englert otrzymał Nagrodę Dzieło Życia. Zagrał ponad 450 ról teatralnych i filmowych, wyreżyserował ponad 75 spektakli. To postać wyjątkowa w historii polskiej sceny.

– *Kapituła nagrody w kategorii Dzieło Życia ma najtrudniej* – wyznał jej przewodniczący Marek Wawrzkiewicz. – *Mieliśmy w tym roku 28 kandydatów z różnych dziedzin sztuki. Jak porównać dzieło literackie z dziełem muzycznym? Jak porównać dzieło teatralne z dziełem plastycznym? Wybraliśmy! Wyliczenie zasług, powodów, dla których laureatem tegorocznej nagrody za Dzieło Życia jest Jan Englert, byłoby uciążliwe nawet dla samego laureata. Te powody idą w setki. To są role teatralne, filmowe, telewizyjne, radiowe. To są reżyserie i inscenizacje. To jest jego praca pedagogiczna. Stosunkowo najbardziej skromny jego dorobek, dotyczy dyrektorowania* – żartobliwie uzasadniał wybór przewodniczący kapituły.

Za opowieść o wychodzeniu z cienia

Literacką Nagrodę im. C.K. Norwida odebrała dziennikarka, pisarka i krytyczka literacka Justyna Sobolewska. Jury doceniło jej książkę „Jadwiga. Opowieść o Stańczakowej" wydaną przez wydawnictwo Znak. Jak powiedział przewodniczący Kapituły Literackiej Krzysztof Mrowcewicz – „za niezwykłą umiejętność wpisania historii rodzinnej w naszą wspólną historię".

– *To historia rodzinna, niby rodziny nietypowej, a jednak wyczuwamy, że to jest także nasza historia. Za delikatność i czułość, które jednak nie służą budowaniu jakiegoś idealnego wizerunku. Za rozumiejący i pozbawiony negatywnych emocji dialog z przeszłością i wreszcie za stylistyczną przejrzystość, norwidowskie, cytuję, unikanie stylu przez uszanowanie dla rzeczy opisywanej* – uzasadnił.

Za brawurową interpretację

Znakomita klawesynistka Małgorzata Sarbak została laureatką Nagrody im. C.K. Norwida w kategorii muzyka. Jej interpretacja i wykonanie utworów Pawła Szymańskiego podczas koncertu „Przełom. Jubileusz Pawła Szymańskiego" w Teatrze Nowym w Warszawie jury oceniło jako godne najwyższego uznania.

– *Podobno muzyka łagodzi obyczaje, ale nie można było tego powiedzieć o obradach Kapituły Muzycznej. Dyskutowaliśmy bardzo gorąco, żeby wyłonić najlepszego czy najlepszą z tych naprawdę doskonałych zgłoszeń* – rozpoczęła laudację przewodnicząca Kapituły Muzycznej Jolanta Guzy-Pasiak. – *Ta charyzmatyczna klawesynistka cechuje się niezwykłymi właściwościami, balansuje między muzyką klasyczną a muzyką klubową. Ma w swoim repertuarze muzykę dawną i muzykę całkowicie dzisiaj tworzoną. Na koncercie zgłoszonym do nagrody wykonała porywająco niezwykle trudny technicznie utwór „Margaret's Toy" stworzony właśnie dla niej i dla jej klawesynu. Jej interpretację cechuje muzykalność, żywiołowość i niezwykła precyzja. Gdybym miała scharakteryzować ją jednym zdaniem, powiedziałabym, że cechuje ją etos artystycznej doskonałości.*

Za obrazy na porcelanie

Nagrodę w kategorii sztuki plastyczne otrzymał znakomity malarz, ilustrator, rzeźbiarz, twórca plakatów i scenografii Józef Wilkoń. Artysta w niezwykły sposób przekształcił porcelanę w niepowtarzalne płótno. Jego prace można było podziwiać w Van Rij Gallery w Ćmielowie na wystawie „Józef Wilkoń. Białe złoto".

– *Norwid, to brzmi dumnie. Przepraszam, tak też się czuję, że jestem w tym miejscu. Doceniam, szanuję tę decyzję, wskutek której jestem nagrodzony. W Norwidzie podobało mi się wiele, a najbardziej to, że potrafił podsumować swoje życie i swoją troskę o naród, o współobywateli. Był pierwszym obywatelem Polski* – powiedział Józef Wilkoń, laureat w kategorii plastycznej.

Za monodram o ofiarach wojny

Twórczyni teatru biograficznego Agnieszka Przepiórska doceniona została za pomysł i wykonanie monodramu „Ocalone" na podstawie tekstu Piotra Rowickiego w reżyserii Mai Kleczewskiej. Spektakl zrealizował Dom Spotkań z Historią w Warszawie. Agnieszka Przepiórska, wcielając się w nagrodzonym spektaklu w rolę kobiet zapomnianych lub przemilczanych przez historię – przywraca im głos.

Medale pamiątkowe

Nominowani do nagrody uhonorowani zostali medalami pamiątkowymi. Wyróżnienia otrzymali:

- dziennikarz i publicysta radiowy **Jakub Benedyczak** za książkę „Oddział chorych na Rosję. Opowieść o Rosjanach czasów putinizmu", wydawnictwo Znak Literanova;
- historyczka i krytyczka sztuki **Maria Poprzęcka** za książkę „Śmierć przed obrazem. O sztuce, starości i znikaniu", wydawnictwo słowo/obraz terytoria;
- dyrygent **Łukasz Borowicz** za płytę „Grażyna Bacewicz, Complete Symphonic Works Vol. 3 – Symphony No. 1, Concerto for Orchestra, Partita, Uwertura polska" (CPO 555 661-2);
- muzyk, kompozytor, pianista i wykonawca muzyki elektronicznej **Mikołaj Hertel** za musical „Dzikie łabędzie", Teatr Muzyczny im. Jana Kiepury w Warszawie;
- grafik **Mariusz Filipowicz** za wystawę „Numbers", A_Galeria w Siedlcach;
- fotografik, dokumentalista i fotoreporter **Marek Szymański** za wystawę prac fotograficznych „Artysta i dzieło", Galeria na Smolnej Domu Kultury Śródmieście w Warszawie;
- aktorka i piosenkarka **Marianna Linde** za rolę studentki w spektaklu „Antygona w Molenbeek" Stefana Hertmansa w reżyserii Anny Smolar w Teatrze Dramatycznym im. Gustawa Holoubka w Warszawie;
- aktor i reżyser **Szymon Kuśmider** za rolę Falstaffa w spektaklu „Historia Henryka IV" Williama Shakespeare'a w reżyserii Ivana Alexandre'a, Teatr Polski im. Arnolda Szyfmana w Warszawie.

Statuetki i nagrody pieniężne

Poza statuetkami laureaci otrzymali nagrody pieniężne w wysokości 40 tys. zł. Laureat nagrody Dzieło Życia otrzymał 55 tys. zł. Ośmiu nominowanych odebrało imienne medale oraz nagrody w wysokości 15 tys. zł

opr. (t)

eprasa.pl 075048a2ef

MAZOWSZE MA AKTYWNE KOBIETY

Bogusia,
KGW Babeczki z Rybna

Lidia,
KGW Babeczki z Rybna

SEJMIK WOJEWÓDZTWA POMAGA IM DZIAŁAĆ

więcej o programach wsparcia na mazovia.pl

Materiał przygotowany we współpracy z Urzędem Marszałkowskim Województwa Mazowieckiego

eprasa.pl 075048a2ef

Gostynin szykuje się do otwarcia Stadionu Miejskiego

Sportowe święto już 10 października

Na tę chwilę mieszkańcy miasta czekali od dawna. Nowoczesny Stadion Miejski im. Janusza Kusocińskiego w Gostyninie jest już gotowy – wszystkie prace zostały zakończone, trwają ostatnie odbiory, a 10 października odbędzie się uroczyste otwarcie obiektu. Na ten dzień przygotowano mnóstwo atrakcji, które sprawią, że miasto wypełni się niesamowitą energią.

Urząd Miasta Gostynina

Stadion Miejski w Gostyninie jest już gotowy na wielkie otwarcie

Jak informuje Urząd Miasta Gostynina, ceremonia otwarcia rozpocznie się od przecięcia wstęgi i pierwszego biegu na 60 metrów w wykonaniu uczniów szkół podstawowych. A sygnał do startu da wyjątkowy gość specjalny – postać, którą zna cała sportowa Polska. To będzie prawdziwy olimpijski ogień na początek nowej ery stadionu.

Jeśli stadion, to nie może się obyć bez sportowej rywalizacji. Widowiskiem, które z pewnością ściągnie wielu kibiców, będzie Wielki Mecz Gwiazd. Na murawie spotkają się aktorzy, medialne osobowości i byli reprezentanci Polski w piłce nożnej. Kto wystąpi? Tego organizatorzy nie chcą zdradzać – składy owiane są tajemnicą, emocje sięgają zenitu, a całość poprowadzi znany komentator sportowy, który zadba o to, by każdy gol, każdy drybling i każdy aplauz widowni niósł się echem po całym mieście.

Ale zanim piłkarze wejdą na murawę, stadion rozbrzmi największymi polskimi przebojami. Muzyczna rozgrzewka sprawi, że każdy kibic poczuje dreszcz emocji, a energia z trybun rozpali piłkarską rywalizację.

Sport to emocje, a smak to radość. Dlatego podczas otwarcia odbędzie się wielki konkurs kulinarny organizowany przez ARiMR – „Przysmaki Mazowsza – od pieroga się zaczyna".

Koła Gospodyń Wiejskich z powiatu gostynińskiego pokażą, że mazowiecka kuchnia potrafi zaskoczyć. Na stołach pojawią się najróżniejsze interpretacje pierogów – tradycyjne, nowoczesne, na słono i na słodko. To będzie prawdziwa uczta dla zmysłów i jeden z najbardziej smakowitych punktów całej imprezy.

Kulminacją kulinarnej rywalizacji będzie uroczyste rozstrzygnięcie konkursu. Wyniki ogłoszą i nagrody wręczą Dyrektor Mazowieckiego Oddziału ARiMR oraz Kierownik Biura Powiatowego w Gostyninie. To wyjątkowy moment, w którym docenione zostaną pasja, tradycja i kulinarne mistrzostwo Kół Gospodyń Wiejskich.

To będzie dzień, w którym każdy znajdzie coś dla siebie. Organizatorzy wymieniają wśród nich:

- strefę rekreacyjno-sportową – dmuchańce, trampoliny, wata cukrowa i słodkie bułeczki,
- zagrodę „Alpaki i przyjaciele" Weroniki i Michała Pilichowiczów,
- stoiska Kół Gospodyń Wiejskich z przepysznymi lokalnymi specjałami,
- prezentacje klubów sportowych z Gostynina,
- stoisko profilaktyczne z atrakcjami i spotkaniem z policjantem.

Będzie też coś dla miłośników historii – plenerowa wystawa ukazująca dzieje stadionu oraz 50 fotografii dokumentujących każdy etap modernizacji boiska i bieżni. To wyjątkowa podróż w czasie – od starych wspomnień po nowoczesny obiekt, który dziś staje się symbolem Gostynina.

Partnerem wydarzenia jest Samorząd Województwa Mazowieckiego.

Opr. (kw)

Wyremontowane drogi w powiecie gostynińskim

We wtorek, 2 października odbyły się odbiory 4 odcinków dróg powiatowych, położonych na trenach m.in. miasta i gminy Sanniki, gminy Szczawin Kościelny, gminy Gostynin, realizowanych przez powiat gostyniński. Remonty przeprowadziła wyłoniona w drodze przetargu Firma Drog-Bet Marcin Głuchowski, która zrealizowała prace w szybkim tempie, z zachowaniem wysokiej jakość wykonania.

Jak przekazuje Starostwo Powiatowe w Gostyninie, pierwszy odbiór dotyczył zadania pn. „Modernizacja drogi powiatowej 1455W Czyżew – Nowe Budy" w miejscowości Barcik.

Wartość zadania wyniosła 159 518,09 zł przy dotacji z budżetu miasta i gminy Sanniki w kwocie 40 000 zł.

Zakres robót obejmował:

- poszerzenie istniejącej nawierzchni do 5 m;
- wyrównanie istniejącej nawierzchni mieszanką mineralno-asfaltową;
- wykonanie nawierzchni z betonu asfaltowego - warstwy ścieralnej;
- wykonanie mechanicznego ścięcia poboczy o grubości 15 cm;
- wykonanie poboczy obustronnych.

Jako następny odbył się odbiór zadania pn. „Modernizacja odcinka drogi powiatowej 1451W Szczawin Kościelny – Smolenta – Korzeń" w miejscowości Smolenta.

Wartość tego zadania wyniosła 264 606,83 zł przy dotacji z budżetu gminy Szczawin Kościelny w kwocie 70 000,00 zł.

Zakres robót obejmował:

- wyrównanie istniejącej nawierzchni mieszanką mineralno-asfaltową;
- wykonanie nawierzchni z betonu asfaltowego - warstwy ścieralnej;
- wykonanie mechanicznego ścięcia poboczy o grubości 15 cm;
- wykonanie poboczy obustronnych.

Kolejnym przystankiem był odbiór zadania pn. „Modernizacja odcinka drogi powiatowej 1465W – ul. Kolonia" w Gostyninie. Wartość zadania wyniosła 116 838,97 zł.

W tym wypadku zakres robót obejmował:

- poszerzenie jezdni do 5 m;
- wyrównanie istniejącej nawierzchni mieszanką mineralno-asfaltową;
- wykonanie nawierzchni z betonu asfaltowego - warstwa ścieralna;
- wykonanie mechanicznego ścięcia poboczy o grubości 15 cm;
- wykonanie poboczy.

Ostatnim był odbiór zadania pn. „Modernizacja drogi powiatowej nr 1403W Lucień-Kazimierzów w m. Kazimierzów" w miejscowości Kazimierzów. Wartość zadania wyniosła 237 552,36 zł. Powiat gostyniński pozyskał dotację z budżetu gminy Gostynin w kwocie 76 000,00 zł.

W zakresie robót znalazły się:

- wyrównanie istniejącej nawierzchni mieszanką mineralno-asfaltową;
- nawierzchnia z betonu asfaltowego – warstwa ścieralna;
- mechaniczne ścinanie poboczy o grubości 15 cm;
- pobocza obustronne;
- poszerzenie drogi na łuku.

- Remonty przedmiotowych odcinków dróg są ważnymi inwestycjami, które w znacznym stopniu przyczynią się do poprawy sieci dróg powiatu gostynińskiego. (…) Dzięki zaangażowaniu i środkom przekazanym przez samorządy remonty dróg powiatowych mogły zostać przeprowadzone szybciej i w najwyższej jakości. Ta współpraca samorządowa jest najlepszym dowodem na to, że wspólnym wysiłkiem możemy skutecznie poprawiać infrastrukturę, co bezpośrednio przekłada się na bezpieczeństwo i komfort życia naszych mieszkańców – czytamy w podsumowaniu na stronie internetowej powiatu gostynińskiego.

(kw)

W szczawińskim przedszkolu

Cyfrowy uczeń

Gmina Szczawin Kościelny otrzymała dofinansowanie w wysokości 30.000 zł w ramach rządowego programu „Cyfrowy Uczeń" na lata 2025-2029.

Rządowy program „Cyfrowy Uczeń" na lata 2025-2029 to jeden z najważniejszych projektów edukacyjnych ostatnich lat. Ministerstwo Edukacji Narodowej przygotowało go z myślą o tym, aby wszystkie szkoły i przedszkola w Polsce mogły skutecznie rozwijać kompetencje cyfrowe uczniów i nauczycieli. To odpowiedź na rosnące znaczenie technologii w życiu codziennym, na rynku pracy oraz w samym procesie uczenia się.

www.freepik.com

Samorządowe Przedszkole w Szczawinie Kościelnym zyska nowoczesne narzędzia cyfrowe

„Cyfrowy Uczeń" to pakiet wsparcia, który daje szkołom możliwość zbudowania nowoczesnego, spójnego środowiska edukacyjnego. Wdrożenie tego programu oznacza, że technologia przestaje być dodatkiem, a staje się integralną częścią edukacji. To ważna zmiana – od teraz cyfrowe narzędzia nie będą jedynie pomocą dydaktyczną, ale podstawą do tworzenia innowacyjnych scenariuszy lekcji, rozwijania kreatywności uczniów i przygotowania ich do funkcjonowania w coraz bardziej cyfrowym świecie.

Jest to całościowy program, który ma umożliwić szkołom i przedszkolom skok technologiczny. W gminie Szczawin Kościelny środki przyznane w jego ramach zostaną przeznaczone na nowoczesny sprzęt komputerowy, który wzbogaci edukację dzieci z Samorządowego Przedszkola w Szczawinie Kościelnym i pomoże nauczycielom realizować zajęcia dydaktyczno-wychowawcze.

Placówka zyska nowoczesne narzędzia, które ułatwiają naukę, rozwijają kreatywność i lepiej przygotowują dzieci do życia w cyfrowym świecie:

- 3 laptopy,
- specjalistyczne oprogramowanie,
- cyfrowe materiały edukacyjne

Wkład własny gminy wynosi 7 500,00 zł.

(kw)

Jesienne nasadzenia w mieście

Miejski krajobraz w Gostyninie zmienia swoje oblicze. Wzdłuż ścieżek na terenie rekreacyjnym przy Jeziorze Zamkowym sadzone są hortensje. Te popularne krzewy ze swoimi obfitymi, kulistymi kwiatostanami będą ozdabiać malowniczy zakątek, stanowiąc piękne tło dla odnowionej infrastruktury.

Urząd Miasta Gostynina

Wśród jesiennych nasadzeń znalazły się m.in. hortensje

Efektami prac podzielili się gostynińscy urzędnicy na profilu miasta w mediach społecznościowych. Na hortensjach się nie skończy, bowiem w planach jest również obsadzenie krokusami wzgórza obok zamku, by dywany fioletowych kwiatów mogły wiosną cieszyć oko mieszkańców miasta i turystów.

Posadzone zostały też kolorowe i wytrzymałe kapusty ozdobne. Te odporne na chłód rośliny będą jesienną i zimową dekoracją centralnych punktów miasta. Kapusty w dwóch intensywnych kolorach – zielono-kremowym i purpurowo-zielonym – zastąpią letnie kwiaty, wnosząc bogatą teksturę i barwę do miejskiej przestrzeni w chłodniejszych miesiącach.

- Dzięki tym nasadzeniom, zarówno teren przy Zamku i Jeziorze, jak i centrum miasta zyskają nowe oblicze, ciesząc oko mieszkańców przez wiele miesięcy – czytamy na stronie internetowej Urzędu Miasta Gostynina.

(kw)

eprasa.pl 075048a2ef

Sierpecka orkiestra w gronie najlepszych na Mazowszu

Miejska Młodzieżowa Orkiestra Dęta w Sierpcu zdobyła tytuł wicemistrza podczas konkursu na Najlepszą Orkiestrę na Mazowszu. Finałowe prezentacje odbyły się na zamku w Liwie.

W tegorocznym finale zaprezentowało się siedem orkiestr z Mazowsza. Organizatorem wydarzenia byli: Samorząd Województwa Mazowieckiego, Muzeum Zbrojownia na Zamku w Liwie oraz Departament Rolnictwa i Rozwoju Obszarów Wiejskich UMWM w Warszawie. Uczestników oceniało jury w składzie: Marian Chmielewski (przewodniczący), Franciszek Józef Bieganowski, Eliza Czapska, Anna Obłoza, Justyna Dyśko, Katarzyna Żelazowska. Miejsce I jurorzy przyznali Pionkowskiej Młodzieżowej Orkiestrze Dętej. Miejsce II – Miejskiej Młodzieżowej Orkiestrze Dętej OSP w Sierpcu. Miejsce III – Młodzieżowej Orkiestrze Dętej w Krzynowłodze Małej. Wyróżnieniami otrzymały: Nieporęcka Orkiestra Dęta, Młodzieżowa Orkiestra Dęta OSP w Starej Krępie, Dziecięco-Młodzieżowa Orkiestra Dęta Gminy Dzierzgowo „Arka", Orkiestra Dęta Sienno".

Wicemistrzowie z Sierpca przygotowali mini koncert, który zdobył uznanie jurorów i publiczności. Zaprezentowali się pod batutą kapelmistrza Macieja Gorczycy, wspólnie z Mażoretkami Alizma OSP w Sierpcu, której kierownikiem artystycznym i trenerem jest Justyna Adamska-Puszcz. – *To było wspaniałe wydarzenie. Towarzyszyła nam miła atmosfera, dopisała pogoda, a dla nas ten występ był też sprawdzianem wspólnego, rocznego działania z kapelmistrzem Maciejem Gorczycą* – powiedziała Justyna Adamska-Puszcz. – *Orkiestrowicze stanęli na wysokości zadania i dzielnie trenowali w sobotnie, czasem nawet niedzielne poranki. Wielkie brawa dla nich za ogromną pracę i ducha walki. Dziękujemy za tak pozytywny odbiór naszego mini koncertu, który jest do wysłuchania na kanale You Tube: OSP Sierpc – Orkiestra MMOD i Mażoretki Alizma* – dodaje Justyna Adamska-Puszcz.

Orkiestra dęta w Sierpcu powstała w 1900 r., uświetniając uroczystości państwowe, kościelne i świeckie. Obecnie młodzieżowy zespół funkcjonuje w kilkudziesięcioosobowym składzie muzyków i mażoretek. Na przestrzeni lat zmienił się także charakter orkiestry – na bardziej koncertowy. W jej repertuarze są utwory o charakterze marszowym czy okolicznościowym, ale także utwory muzyki rozrywkowej, filmowej, musicalowej i tanecznej. Zespół koncertuje na krajowych festiwalach, przeglądach, konkursach, imprezach komercyjnych i charytatywnych, a także zagranicznych. Ich talent i muzyczną wirtuozerię można oczywiście podziwiać podczas miejskich wydarzeń i uroczystości. Zespół wielokrotnie zajmował najwyższe miejsca na międzypowiatowych przeglądach orkiestr OSP. Był nagradzany na międzynarodowych festiwalach orkiestr dętych. – *Jesteśmy niezwykle dumni, że młodzi sierpczanie swoją muzyką promują nasze miasto na Mazowszu i poza jego granicami. Serdecznie gratulujemy wszystkim muzykom i życzymy kolejnych sukcesów, licznych występów i nieustającej satysfakcji z muzykowania. Na sukces MMOD OSP Sierpc pracuje wielu ludzi – młodzi muzycy, którzy z ogromnym zaangażowaniem doskonalą swoje umiejętności, a także osoby, które wspierają ich na każdym kroku. Szczególne gratulacje i podziękowania kierujemy do kapelmistrza Macieja Gorczycy, który nieustannie inspiruje i motywuje orkiestrę do osiągania coraz wyższego poziomu artystycznego oraz do prezesa Bogdana Ciemieckiego, czuwającego nad rozwojem i działalnością całego zespołu* – przekazał gratulacje muzykom samorząd Sierpca.

rad

archiwum MMOD Sierpc

Podczas tegorocznego konkursu na Najlepszą Orkiestrę Dętą na Mazowszu sierpczanie zdobyli tytuł wicemistrza Mazowsza

Dla uczniów z regionu sierpeckiego

Kilkaset laptopów i tabletów

Ponad 600 laptopów i tabletów trafi do uczniów szkół powiatu sierpeckiego. Będą one nieodpłatnie przekazane do dziesięciu szkół w ramach umowy zawartej przez samorząd powiatu sierpeckiego z Ministerstwem Cyfryzacji.

O realizowanym właśnie projekcie samorząd powiatu sierpeckiego mówi, że to cyfrowa rewolucja. – *Na podstawie umowy zawartej z Ministrem Cyfryzacji do szkół prowadzonych przez powiat sierpecki nieodpłatnie przekazane będą 332 sztuki laptopów, 92 sztuki laptopów przeglądarkowych i 188 tabletów. Umowa finansowana jest ze środków Krajowego Planu Odbudowy i Zwiększenia Odporności* – informuje Starostwo Powiatowe w Sierpcu.

Sprzęt przekazany jest w ramach inwestycji: „Wdrażanie inwestycji C2.1.2 Wyrównanie poziomu wyposażenia szkół w przenośne urządzenia multimedialne – inwestycje związane ze spełnieniem minimalnych standardów sprzętowych, wskaźnik C15G Nowe komputery przenośne (laptopy, laptopy przeglądarkowe i tablety) do dyspozycji uczniów". Kwota przekazanego na ten cel dofinansowania wynosi 1 410 000 000 zł.

W ramach umowy sprzęt trafi do dziesięciu szkół prowadzonych przez samorząd powiatu sierpeckiego. Na tej liście są: Liceum Ogólnokształcące im. mjra Henryka Sucharskiego w Sierpcu, Liceum Ogólnokształcące w Zespole Szkół Nr 1 im. gen. Jose de San Martin w Sierpcu, Technikum w Zespole Szkół Nr 1 im. gen. Jose de San Martin w Sierpcu, Branżowa Szkoła I Stopnia w Zespole Szkół Nr 1 im. gen. Jose de San Martin w Sierpcu, Liceum Ogólnokształcące w Zespole Szkół Nr 2 im. Zygmunta Wolskiego w Sierpcu, Technikum w Zespole Szkół Nr 2 im. Zygmunta Wolskiego w Sierpcu, Branżowa Szkoła I Stopnia w Zespole Szkół Nr 2 im. Zygmunta Wolskiego w Sierpcu, Szkoła Podstawowa Specjalna Nr 4 im. Marii Konopnickiej w Specjalnym Ośrodku Szkolno-Wychowawczym w Sierpcu, Branżowa Szkoła I Stopnia Specjalna w Specjalnym Ośrodku Szkolno-Wychowawczym w Sierpcu, Szkoła Specjalna Przysposabiająca do Pracy w Specjalnym Ośrodku Szkolno-Wychowawczym w Sierpcu.

Jak zaznaczają przedstawiciele samorządu powiatowego, realizacja inwestycji stanowi ważny krok w kierunku cyfryzacji szkół oraz zapewnienia uczniom równych możliwości edukacyjnych. – *Młodzież będzie mogła korzystać z nowoczesnych narzędzi, które wspierają kreatywność, rozwój kompetencji cyfrowych i efektywne uczenie się* – podkreśla znaczenie i zakres zrealizowanej umowy Starostwo Powiatowe w Sierpcu.

rad

Kilkaset tysięcy złotych na obronę cywilną

Kwota 415 000 zł trafiła do powiatu sierpeckiego w ramach programu ochrony ludności i obrony cywilnej na 2025 rok. Środki otrzymała Komenda Powiatowej Straży Pożarnej w Sierpcu, z przeznaczeniem m.in. na zakup sprzętu czy modernizację i remont budynku KP PSP.

Przekazane decyzją wojewody mazowieckiego środki pochodzą z programu ochrony ludności i obrony cywilnej na rok 2025, realizowanego ze środków Ministerstwa Spraw Wewnętrznych i Administracji. Jak informuje starosta sierpecki Przemysław Burzyński, środki, które otrzymała Komenda Powiatowa Państwowej Straży Pożarnej w Sierpcu, zgodnie z zatwierdzonym planem zostaną przeznaczone na: ratownicze zestawy hydrauliczne o napędzie spalinowym (150 000 zł), rezerwę wyposażenia ratownika m.in. hełmy, kamizelki, gogle, maski, ubrania ochronne, umundurowanie specjalne i wyposażenie osobiste (90 000 zł), uzupełnienie umundurowania specjalnego i wyposażenia osobistego strażaków PSP i OSP KSRG (40 000 zł), utrzymanie sprzętu i gotowości operacyjnej jednostek PSP przeglądy, kalibracje, konserwacja, bieżąca eksploatacja (25 000 zł). Z tej puli zaplanowana jest także modernizacja i remont obiektu KP PSP w Sierpcu – remont elewacji, sanitariatów i pomieszczeń socjalnych, projekty systemów fotowoltaicznych i podtrzymania energii (150 000 zł). – *To realne wsparcie, które poprawi warunki pracy strażaków oraz podniesie poziom bezpieczeństwa mieszkańców całego powiatu* – podsumowuje Starostwo Powiatowe w Sierpcu.

Z terenu powiatu sierpeckiego dotację z tego programu otrzymała także gmina Sierpc. Środki w kwocie 21 400 zł przeznaczone są na przygotowanie dokumentacji dotyczącej miejsc schronienia i budowli ochronnych. – *W ramach przyznanych środków gmina Sierpc przygotuje ekspertyzę techniczną obiektu zbiorowej ochrony znajdującego się na terenie gminy. Dokumentacja ta obejmie szczegółową ocenę stanu technicznego obiektu oraz jego przydatności do wykorzystania jako miejsce schronienia w sytuacjach kryzysowych* – informuje gmina Sierpc na swojej stronie internetowej.

Jak informuje Mazowiecki Urząd Wojewódzki, w ramach pierwszych umów na Ochronę Ludności i Obronę Cywilną przeznaczono prawie 58,6 mln zł. To kwota, jaka trafi do mazowieckich samorządów, po rozpatrzeniu pierwszej transzy wniosków i podpisaniu umów w ramach Programu Ochrony Ludności i Obrony Cywilnej na rok 2025. – *Oznacza to realizację 53 zadań, z czego 38 to inwestycje, które wzmocnią potencjał wszystkich mazowieckich komend powiatowych i miejskich Państwowej Straży Pożarnej* – informuje Mazowiecki Urząd Wojewódzki.

Samorządy złożyły 412 wniosków na kwotę prawie 407 mln zł. – *Wyzwanie zarówno dla samorządów, jak i dla nas jako administracji rządowej jest więc ogromne, zważywszy na skalę województwa porównywalnego pod względem liczby ludności do takiego państwa jak Norwegia* – powiedział wojewoda mazowiecki Mariusz Frankowski.

Dzięki podpisanym pierwszym umowom powiaty i miasta na prawach powiatu otrzymają 56 110 743,00 zł. Środki te przeznaczone zostaną na realizację zadań przez komendy powiatowe i miejskie PSP. Jak informuje Mazowiecki Urząd Wojewódzki straż pożarna jest głównym partnerem dla samorządów powiatowych w sytuacjach zagrożeń i zarządzania kryzysowego. W ten sposób już dziś wspierane są społeczności lokalne.

Wojewoda mazowiecki podpisał także pierwsze umowy na realizację zadań zleconych i zadań własnych przez samorządy. Wnioski na realizację zadań zleconych dotyczą obszaru obiektów zbiorowej ochrony. Są to pieniądze przeznaczone np. na wykonanie dokumentacji dotyczącej miejsc schronienia i budowli ochronnych. W grupie gmin, które otrzymały pierwsze dotacje, jest między innymi gmina Sierpc.

Opr. rad

Spacerkiem po gminach

Bielsk

Urząd Gminy poinformował o wyborze najkorzystniejszej oferty w przetargu na przebudowę drogi gminnej w Żukowie. Zadanie wykona firma Drog-Bet Marcin Głuchowski z Sochaczewa.

Bodzanów

Starosta płocki wspólnie z dyrektorem płockiej delegatury Urzędu Marszałkowskiego Tomaszem Kominkiem przekazali druhom nowy sprzęt strażacki ufundowany przez samorząd województwa mazowieckiego. Wsparcie otrzymały jednostki: OSP Bodzanów, OSP Wiciejewo oraz OSP Gromice.

Bulkowo

Klub Sportowy Zjednoczeni Bulkowo prowadzi nabór chłopców i dziewcząt z roczników 2019/2020 do drużyny „Skrzat". Pierwszy trening odbędzie się 14 października o godz. 17.00 na stadionie w Bulkowie.

Brudzeń Duży

Urząd Gminy poinformował, że planuje przeprowadzenie zbiórki folii rolniczej. Osoby zainteresowane odbiorem mogą dokonać zgłoszenia ilości posiadanych odpadów do Urzędu Gminy do 20 października.

Drobin

Trwa postępowanie przetargowe dotyczące utworzenia i wyposażenia Dziennego Domu „Senior+" w Cieszewie w formule „zaprojektuj i wybuduj". Niebawem powinniśmy poznać wykonawcę tego zadania.

Gąbin

W siedzibie Towarzystwa Miłośników Ziemi Gąbińskiej odbyła się trzecia wieczornica historyczna. Spotkanie zorganizowane przez TMZG oraz gąbiński oddział Związku Piłsudczyków poświęcone było pamięci Bitwy Dobrzykowskiej – jednego z ważnych lokalnych epizodów kampanii wrześniowej 1939 roku.

Gostynin

Trwa przebudowa drogi gminnej Feliksów-Skrzany. Wykonawcą robót jest firma „DROG-BET" Marcin Głuchowski z Sochaczewa. Całkowity koszt tej inwestycji to 247 784,89 zł.

Gozdowo

Na finiszu są prace remontowe odcinka drogi Drobin – Lelice o długości 0,999 km. Wartość inwestycji to kwota 972 862,02 zł. Finansowana jest ze środków województwa mazowieckiego (400 000,00 zł), gminy Gozdowo (286 431,01 zł) i powiatu sierpeckiego (286 431,01 zł).

Kutno

W związku z pracami budowlanymi, które trwają na ulicach: Żniwnej, Kolumba i Obrońców Warszawy ciężarówki odbierające odpady nie będą w stanie dojechać do poszczególnych posesji. W związku z tym ustawione zostały pojemniki zbiorcze. Szczegółowe informacje można znaleźć na profilu FB miasta.

Łąck

Przy pętli autobusowej w Grabinie zamontowany został paczkomat, który powstał dzięki inicjatywie radnych Jolanty Fijałkowskiej i Mariusza Wróblewskiego oraz sołtys Agnieszki Milewskiej. Paczkomat umożliwi mieszkańcom łatwiejsze i wygodniejsze zakupy online bez konieczności podróżowania do miasta.

eprasa.pl 075048a2ef

Spacerkiem po gminach

Mała Wieś

Urząd Gminy poinformował o wyborze najkorzystniejszej oferty w przetargu na zakup wyposażenia dla żłobka w gminie Mała Wieś. Zadanie wykona forma Nowa Szkoła Sp. z o. o. z Łodzi.

Mochowo

Na przełomie listopada i grudnia gmina Mochowo zakupi nowy autobus szkolny. Na ten cel gmina pozyskała dofinansowanie z budżetu województwa mazowieckiego w ramach programu „Autobusy dla mazowieckich szkół". Kwota dofinasowania wynosi 236 600 zł. Całkowity koszt zakupu to kwota 415.740 zł.

Nowy Duninów

Wójt wraz z członkinią zarządu powiatu płockiego Magdaleną Woją oraz wiceprzewodniczącą Rady Powiatu Płockiego Ewą Kowalak wzięli udział w spotkaniu w Generalnej Dyrekcji Dróg Krajowych i Autostrad w Warszawie. Rozmawiano m.in. o możliwości zainstalowania fotoradaru w Popłacinie.

Pacyna

Zakończono budowę sieci wodociągowej w Skrzeszewach. Roboty zostały wykonane przez firmę Wykonawstwo Robót Wodno-Sanitarnych „BANGO" z Brochocinka.

Raciąż

Plac manewrowy przed budynkiem strażnicy OSP Raciąż przeszedł gruntowną modernizację. Zakończona inwestycja poprawi komfort i bezpieczeństwo pracy strażaków.

Radzanowo

Wójt spotkał się z Piotrem Feliniakiem, dyrektorem Zarządu Zlewni Wód Polskich we Włocławku. Tematem spotkania były potrzebne prace konserwacyjne na ciekach wodnych w gminie Radzanowo oraz problemy związane z aktywnością bobrów.

Rościszewo

Nowe instrumenty (tubę, euphonium, trąbkę, 2 saksofony) zakupiono dla orkiestry dętej działającej przy OSP w Łukomiu. Na ten cel jednostka OSP otrzymała dofinansowanie ze środków Samorządu Województwa Mazowieckiego w kwocie 41 tys. zł. Całkowity koszt zakupu instrumentów wyniósł 47 tys.

Sanniki

Burmistrz Gabriel Wieczorek podpisał umowę na udzielenie przez województwo mazowieckie pomocy finansowej w formie dotacji celowej na realizację zadania w ramach Mazowieckiego Instrumentu Wspierania Społeczności Energetycznych „Analiza sytuacji gospodarczo-energetycznej Miasta i Gminy Sanniki". Wartość dofinansowania wynosi 20 000 zł.

Sierpc

W sobotę, 11 października strażacy z OSP Grodkowo-Zawisze będą świętowali jubileusz 60-lecia działalności. Uroczystości rozpoczną się o godzinie 14.00 (msza święta w kościele pw. Św. Mateusza w Goleszynie). Oficjalne uroczystości, połączone z wręczeniem odznaczeń i wyróżnień, rozpoczną się o godzinie 15.30 w OSP Grodkowo-Zawisze.

VI Konwent Samorządów Powiatu Płockiego

O bezpieczeństwie i obronie cywilnej

Mateusz Wawrzyński

Uczestnicy VI Konwentu Samorządów Powiatu Płockiego

W Cekanowie odbył się VI Konwent Samorządów Powiatu Płockiego. Spotkanie było okazją do rozmów o najważniejszych sprawach dla gmin i powiatu. Podczas wydarzenia dyskutowano o bezpieczeństwie i obronie cywilnej, o planowaniu i zagospodarowaniu przestrzennym oraz o możliwości pozyskania środków zewnętrznych.

Konwent to miejsce wymiany doświadczeń oraz zacieśniania współpracy pomiędzy samorządami. - *Konwent ponownie potwierdził, jak istotne są wspólne spotkania, otwarte rozmowy i współdziałanie. Dzięki merytorycznym wystąpieniom i zaangażowaniu uczestników mogliśmy wspólnie poszukać nowych rozwiązań oraz podzielić się doświadczeniami* – powiedział starosta Sylwester Ziemkiewicz.

Potrzeba zmian w ustawie o obronie cywilnej

Jednym z głównych tematów dyskusji było bezpieczeństwo. - *Za nami kolejny – szósty Konwent Samorządów Powiatu Płockiego. Pierwszy odbył się około 3,5 roku temu, w obliczu zagrożenia wojennego za naszą wschodnią granicą. Tematyka, którą wtedy podjęliśmy, jest cały czas aktualna. I właśnie dlatego, wśród tych spraw, jakie omawialiśmy z wójtami i burmistrzami z terenu powiatu płockiego, priorytetowym zagadnieniem była kwestia obronności, przede wszystkim nowej ustawy dotyczącej obrony cywilnej i ochrony ludności. Rozmawialiśmy o tym, jak pozyskiwać środki, jak budować współpracę, ale także o potrzebie zmian w tej ustawie. Bardzo dobrze, że ta ustawa powstała, natomiast potrzebne są w niej zmiany. Potrzebne jest wieloletnie podejście do zadań tego typu. Bo dzisiaj te zadania mają charakter jednoroczny, a to generuje pewne komplikacje dla samorządów. Dlatego te zmiany są bardzo ważne. Będziemy jako konwent wnioskować o to, aby zmienić tę ustawę w tym zakresie* – wyjaśniał starosta.

Podczas konwentu rozmawiano o potrzebach w zakresie bezpieczeństwa, ale także problemach, z jakimi spotykają się samorządy podczas działań mających na celu wdrażanie ustawy o obronie cywilnej i o ochronie ludności. - *Jeżeli chodzi o wnioski z dzisiejszych rozmów z samorządowcami, to najważniejszym jest potrzeba zmian w ustawie o ochronie ludności i obronie cywilnej. Chodzi o finansowanie tego programu i to, żeby to nie był program jednoroczny, a wieloletni, ponieważ niektórych inwestycji nie da się przeprowadzić przez jeden rok. Chodzi również o to, że to my jako samorządy wiemy, co jest nam niezbędne do realizacji zadań z zakresu ochrony ludności i obrony cywilnej. Chcemy samodzielnie decydować o tym, co zostanie zakupione, aby zapewnić bezpieczeństwo mieszkańcom powiatu płockiego* – tłumaczył dyrektor Wydziału Spraw Obronnych i Zarządzania Kryzysowego Starostwa Powiatowego w Płocku Kamil Zieliński.

„Plany ogólne mogą hamować rozwój gmin"

Wśród podjętych tematów znalazły się również plany ogólne dotyczące gospodarki przestrzennej. - *Plany ogólne to tematyka, o której często dyskutują samorządowcy, ale także mieszkańcy. Każdy samorząd gminny będzie musiał przyjąć te plany. W obecnym kształcie prowadzi to do wielu komplikacji, wręcz hamujących lokalny rozwój. Stąd też wniosek, aby pewne zmiany zostały ujęte w tej ustawie. To są zmiany, które dadzą większe możliwość włodarzom gmin na kreowanie tego rozwoju, ponieważ w obecnym kształcie ta ustawa w dużej mierze zahamuje możliwości budowania domów jednorodzinnych na obszarach wiejskich w miejscach mniej zurbanizowanych* – tłumaczył starosta.

O problemach dotyczących planów ogólnych, z jakimi stykają się włodarze gmin, opowiedział wójt gminy Radzanowo Piotr Jakubowski. - *Plany ogólne z założenia miały usystematyzować zagospodarowanie przestrzenne na terenach gminnych. Niestety, w procesie uchwalania tych ustaw, z punktu widzenia samorządów gminnych, nie wszystko poszło tak, jak być powinno. Okazuje się, że po wprowadzeniu planu ogólnego dla gminy takiej jak gmina Radzanowo możemy po części zablokować swój rozwój. A plan ogólny musi zostać przyjęty, bo do tego obliguje nas ustawa. Gmina Radzanowo jest gminą, która od wielu lat pozyskuje nowych mieszkańców. Jest to nasz priorytet. Zależy również nam na pozyskiwaniu nowych przedsiębiorców. To, co dzieje się w związku z planami ogólnymi, w pewien sposób to blokuje. Bardzo nam zależy, żeby te zapisy zostały zmienione. Uważam, że to my jako gmina powinniśmy podejmować decyzje dotyczące tego, gdzie ma się rozwijać budownictwo jednorodzinne, budownictwo wielorodzinne, gdzie mają powstawać firmy lub też które tereny mają być stricte rolnicze, bo znamy ten teren. Plany ogólne miały nam to zapewnić, ale, niestety, tak to dziś nie wygląda. Mam nadzieję, że do momentu wejścia w życie planów ogólnych pewne rzeczy już zostaną zmienione* – powiedział Piotr Jakubowski.

„Pozyskiwane środków zewnętrznych to podstawa"

Konwent był też okazją do wymiany informacji na temat możliwości pozyskiwania środków zewnętrznych. To niezwykle istotna tematyka, ponieważ bez sprawnego i skutecznego działania w tym zakresie gminy nie mogłyby wykonywać wielu potrzebnych inwestycji. - *Każdy samorząd jest postrzegany przez pryzmat skuteczności pozyskiwania środków zewnętrznych. Są środki z KPO, Fundusze Europejskie dla Mazowsza, są też programy wsparcia samorządu województwa mazowieckiego. Natomiast jako samorządowcy odczuwamy potrzebę uruchomienia rządowego programu, który wspierałby rozwój lokalny i który byłby odpowiedzią na takie najpilniejsze potrzeby. Bo to właśnie samorządowiec gminny wie najlepiej, czy u niego największym problemem jest brak kanalizacji, brak szkoły czy brak drogi. Właśnie dlatego powinna powstać taka formuła, która umożliwi nam – samorządowcom możliwość wnioskowania o wsparcie w najbardziej newralgicznych dla nas tematach, które na obszarach wiejskich często nie są jeszcze rozwiązane* – powiedział Sylwester Ziemkiewicz.

Konwent zakończył się wspólnym końcowym stanowiskiem. – *My – członkowie Konwentu Samorządów Powiatu Płockiego przekazaliśmy stanowisko w sprawie udzielenia poparcia dla projektu ustawy o zmianie ustawy o planowaniu zagospodarowaniu przestrzennym, zainicjonowanym przez Komitet inicjatywy ustawodawczej „Rozwój Polski". Pozostawienie zapisów ustawy w obecnej formie godzi w prawo własności obywateli Polski. Wyraziliśmy swój sprzeciw wobec blokowania rozwoju gmin i terenów wiejskich. Naszym obowiązkiem jest to zmienić* – czytamy w stanowisku.

Eliza Kinalska

D. Ossowski

Gospodarzem spotkania był Starosta Płocki Sylwester Ziemkiewicz

D. Ossowski

Dyskusja dotyczyła m.in. spraw bezpieczeństwa

eprasa.pl 075048a2ef

Skansen w Wiączeminie walczy o tytuł Cud Polski 2025!

Głosowanie potrwa do 13 października

Skansen Osadnictwa Nadwiślańskiego w Wiączeminie Polskim został nominowany do prestiżowej nagrody w plebiscycie organizowanym przez redakcję „National Geographic Traveler". O tytuł jednego z Cudów Polski 2025 będzie rywalizować z innymi instytucjami z województwa mazowieckiego. Głosowanie trwa do 13 października.

Mateusz Wawrzyński

W Skansenie w Wiączeminie Polskim można poznać dziedzictwo Olendrów

„National Geographic Traveler" od lat organizuje plebiscyt „Cuda Polski", w którym czytelnicy wybierają najciekawsze miejsca związane z kulturą, przyrodą czy historią w każdym z 16 województw.

– *To ogromna szansa dla naszego regionu! Skansen Osadnictwa Nadwiślańskiego w Wiączeminie Polskim jest jednym z najnowszych oddziałów Muzeum Mazowieckiego w Płocku. Jesteśmy dumni, że został zauważony przez organizatorów tak prestiżowego plebiscytu. Zachęcam do wzięcia udziału w głosowaniu! Niech nasz skansen stanie się jednym z cudów Polski!* – mówi marszałek Adam Struzik.

Udział w konkursie to okazja, by poznać wyjątkowe zabytki, a także mniej oczywiste atrakcje na terenie naszego kraju. Do głosowania na Skansen Osadnictwa Nadwiślańskiego zachęca wicemarszałek Wiesław Raboszuk. – *W województwie mazowieckim są trzy propozycje, w tym nasze wyjątkowe muzeum. Zachęcam do głosowania i odwiedzania skansenu, w którym można poznać dziedzictwo Olendrów* – powiedział.

Skansen jest wyjątkowym miejscem. To jedyna tego typu placówka na Mazowszu i jedna z dwóch w Polsce poświęconych dziedzictwu osadnictwa olenderskiego w dolinie Wisły. Znajduje się w malowniczym miejscu, zaledwie 700 metrów od rzeki, na terenie nadwiślańskiego obszaru chronionego krajobrazu, w otoczeniu pól, łąk i lasów łęgowych.

– *Ideą plebiscytu jest promocja lokalnej turystyki i odkrywanie mniej oczywistych punktów na mapie Polski. Redakcja „National Geographic Traveler" wspólnie z czytelnikami chce wyróżnić miejsca wyjątkowe pod względem kulturowym, przyrodniczym, historycznym, które mogą stać się impulsem do podróży poza utartym szlakiem. Głosowanie potrwa do 13 października. Wspólnie sprawmy, aby nasz skansen znalazł się w gronie zwycięzców* – zachęca do głosowania Magdalena Lica-Kaczan, kustosz i kierownik Skansenu Osadnictwa Nadwiślańskiego w Wiączeminie Polskim.

Jak głosować?

Głosować można do 13 października, a już 14 października poznamy zwycięzców plebiscytu – po jednym z każdego województwa. Co ważne, głosowanie jest bezpłatne. Aby oddać głos, należy kliknąć w link: https://cudapolski.national-geographic.pl/2025/mazowieckie. Tam pokaże się żółte pole „Zagłosuj". Link do głosowania znajduje się też na stronie Muzeum Mazowieckiego w Płocku. Każdy głos się liczy, a skansen w Wiączeminie Polskim z pewnością zasługuje na tytuł „Cud Polski 2025"!

opr. (ek)

Jubileuszowy rok Stowarzyszenia AS

Pomagają od 10 lat

Tysiące wydarzeń, setki projektów, pomocowych akcji i historie ludzi, którzy dzięki Stowarzyszeniu AS zmienili swoje życie. Tak w wielkim skrócie można podsumować historię Stowarzyszenia na Rzecz Wspierania Aktywności Seniorów AS, które w tym roku świętuje jubileusz dziesięciolecia działalności. Jubileuszowa gala odbędzie 15 października w Teatrze Dramatycznym im. Jerzego Szaniawskiego w Płocku.

Organizacja od dekady działa na rzecz osób starszych, aktywizując je, wspierając i integrując. Obecnie Stowarzyszenie zrzesza blisko 10 000 seniorów z Płocka, Płońska, Mławy, Płoniaw-Bramury. I jest symbolem wsparcia, solidarności i inspiracji dla starszego pokolenia.

Jubileuszowa gala z okazji 10-lecia działalności Stowarzyszenia na Rzecz Wspierania Aktywności Seniorów AS odbędzie się 15 października 2025 roku w Teatrze Dramatycznym im. Jerzego Szaniawskiego w Płocku. To wyjątkowe wydarzenie będzie okazją nie tylko do świętowania, ale również do podsumowania dekady pracy, wydarzeń, wspólnych przeżyć, które towarzyszyły działalności organizacji od jej powstania w 2015 roku.

Stowarzyszenie Aktywny Senior powstało, by wspierać osoby starsze i tworzyć przestrzeń do ich aktywizacji, integracji oraz budowania więzi społecznych. Przez ostatnie dziesięć lat AS przeszedł niezwykłą drogę, niosąc wsparcie tysiącom osób i współpracując z ludźmi dobrej woli, którzy zaufali misji organizacji. Jubileuszowa gala będzie symbolicznym wyrazem wdzięczności wobec wszystkich, którzy przyczynili się do rozwoju stowarzyszenia. – *Dziesięć lat działalności to przede wszystkim historia ludzi: seniorów, wolontariuszy, partnerów i przyjaciół, którzy z ogromnym sercem współtworzą naszą organizację. To ich energia i otwartość sprawiają, że możemy rozwijać nasze inicjatywy i wspólnie przeżywać tak piękne chwile. Gala jubileuszowa to nie tylko święto Stowarzyszenia, ale również hołd złożony wszystkim, którzy przez te lata byli z nami* – podkreśla Monika Prusaczyk, rzecznik prasowa Stowarzyszenia AS.

Mecenas Dobra i Order Rubinowego Serca

Podczas uroczystości uhonorowani zostaną darczyńcy i partnerzy wspierający AS. Wręczone zostaną wyróżnienia i symboliczne odznaczenia, takie jak tytuł „Mecenas Dobra" czy „Order Rubinowego Serca", które są formą podziękowania za otwartość serca i wrażliwość na potrzeby seniorów.

Jak podkreślają prezesi Stowarzyszenia – Michał Jaros i Rafał Chmielewski – jubileusz to nie tylko czas świętowania, ale przede wszystkim moment wdzięczności wobec wszystkich, którzy wspierali i towarzyszyli w tej drodze. – *Bez ich obecności, zaangażowania i pomocy Stowarzyszenie AS nie mogłoby osiągnąć tak wiele. Dziesięć lat działalności to jednak dopiero początek – organizacja planuje kolejne działania, by nadal służyć seniorom i umacniać swoją misję* – podkreślają szefowie organizacji dodając, że jubileuszowa gala w Płocku ma być zatem nie tylko świętem przeszłości, ale również początkiem nowego etapu w historii stowarzyszenia, które z dumą spogląda w przyszłość, pamiętając jednocześnie o wartościach, jakie przyświecały mu od pierwszego dnia.

Pomocowe akcje, niesamowici ludzie i niezwykłe historie

Świętowany w tym roku jubileusz dziesięciolecia działalności Stowarzyszenia AS to okazja do przypomnienia i podsumowania setek działań społecznych, a także niezliczonych historii ludzi, którzy dzięki Stowarzyszeniu zmienili swoje życie. Począwszy od akcji społecznych, takich jak „Zawieszony Obiad" i „Zawieś Prezent", „Wigilia dla Seniorów", przez warsztaty i konferencje, aż po wydarzenia kulturalne, wielkie wydarzenia integracyjne stowarzyszeniowej rodziny.

Na liście wielu podejmowanych aktywności, działań, pomysłów i projektów zachęcających seniorów do aktywnego życia, pozwalających odkrywać ich wielkie talenty, z pewnością na uwagę zasługuje rozbudowanie sieci Centrów Aktywnego Seniora, które funkcjonują w Płocku, Płońsku i Mławie. To miejsca, w których seniorzy mogą rozwijać swoje pasje, spotykać się z rówieśnikami i korzystać z różnorodnych form wsparcia.

Jubileuszowe wydarzenia

Jubileuszowe obchody trwają cały rok. Wpisuje się w nie kilkadziesiąt wydarzeń odbywających się w całej Polsce: sympozjów, konferencji promujących zdrowy styl życia i aktywność fizyczną, warsztatów edukacyjnych z zakresu nowoczesnych technologii i rozwoju osobistego, turniejów, festiwali i spotkań kulturalnych, które są okazją do integracji i wspólnego świętowania. Zwieńczeniem rocznicowych obchodów dziesięciolecia Stowarzyszenia AS jest wielka gala jubileuszowa, która odbędzie się 15 października w Teatrze Dramatycznym w Płocku.

rad

Spacerkiem po gminach

Słubice

Gminna Biblioteka Publiczna w Słubicach była współorganizatorem IV Powiatowego Konkursu Recytatorskiego dla Seniorów. W tym roku konkurs był poświęcony twórczości Marii Pawlikowskiej-Jasnorzewskiej oraz Antoniego Słonimskiego.

Słupno

Wójt podpisał umowę na remont hali sportowej przy Szkole Podstawowej im. abp. Antoniego Juliana Nowowiejskiego w Słupnie. Gmina pozyskała na to zadanie 250 tys. zł z Mazowieckiego Instrumentu Wsparcia Infrastruktury Sportowej „Mazowsze dla sportu – edycja 2025". Modernizacja obejmie: wentylację, instalację elektryczną oraz instalację odgromową.

Stara Biała

Do 30 października można przysyłać prace w konkursie na kartkę bożonarodzeniową. Na laureatów czekają atrakcyjne nagrody finansowe, a kartka, która zdobędzie Grand Prix, będzie oficjalną kartką z życzeniami bożonarodzeniowymi Urzędu Gminy. Szczegółowe informacje można znaleźć na stronie www.starabiala.pl.

Staroźreby

Do 24 października potrwają konsultacje w sprawie przyjęcia „Programu współpracy Gminy Staroźreby z organizacjami pozarządowymi oraz innymi podmiotami realizującymi zadania publiczne na rok 2026". Szczegółowe informacje można znaleźć na stronie www.starozreby.pl.

Szczawin Kościelny

Mieszkaniec gminy Henryk Peda zdobył złoty medal podczas turnieju Jiu-jitsu o Puchar Polski IBJJF. Zawodnik reprezentuje K.O Fight Team Gostynin.

Szczutowo

Do 15 października planowane jest zakończenie modernizacji świetlicy wiejskiej w Woli Starej. Jest to drugi etap prac, na które gmina uzyskała dofinansowanie z budżetu samorządu województwa mazowieckiego. Koszt inwestycji wynosi 196 208,17 zł.

Wyszogród

Urząd poinformował, że w listopadzie zostanie przeprowadzony dodatkowy odbiór odzieży i tekstyliów. Odbiór będzie realizowany dla budynków jednorodzinnych oraz wielolokalowych. Szczegółowe informacje można znaleźć na stronie www.wyszogrod.pl.

Zawidz

Zakończono prace konserwatorskie w kościele pw. Św. Bartłomieja w Jeżewie (konserwacja i restauracja ścian zewnętrznych, wykonanie hydroizolacji). Realizowane były ze środków pozyskanych w ramach rządowego Programu Ochrony Zabytków oraz funduszy z budżetu gminy Zawidz.

Żychlin

Gmina Żychlin wraz z 18 samorządami z powiatów kutnowskiego i łęczyckiego podpisała list intencyjny w sprawie utworzenia Miejskiego Obszaru Funkcjonalnego Kutno. List intencyjny to sygnał, że gminy w powiatach kutnowskim i łęczyckim chcą działać razem i są gotowe na wspólny rozwój.

(ek), rad

eprasa.pl 075048a2ef

Materiał przygotowany we współpracy ze Starostwem Powiatowym w Płocku

Kolejne wsparcie dla jednostek OSP

Strażacy z nowym sprzętem

Ochotnicy z terenu Miasta i Gminy Bodzanów właśnie otrzymali nowy sprzęt. Wsparcie trafiło do druhów i druhen z Bodzanowa, Wiciejewa i Gromic. Dzięki niemu podniesie się nie tylko gotowość bojowa strażaków, ale przede wszystkim bezpieczeństwo mieszkańców miasta i gminy.

O tym jak ważną rolę w zapewnieniu bezpieczeństwa pełnią jednostki Ochotniczych Straży Pożarnych, nie trzeba nikomu przypominać. To właśnie strażacy ochotnicy są najbliżej mieszkańców i reagują zawsze wtedy, gdy jest taka potrzeba. To oni są pierwsi tam, gdzie dzieje się coś złego, a na ich pomoc można liczyć w każdej sytuacji. O wszystkim tym doskonale wiedzą samorządowcy, którzy robią wszystko, aby druhny i druhowie byli jak najlepiej wyposażeni w niezbędny sprzęt czy umundurowanie, zwracając uwagę na ich ogromną rolę w zapewnianiu bezpieczeństwa.

Tym razem w bardzo potrzebny sprzęt zostali doposażeni strażacy ochotnicy z Bodzanowa, Wiciejewa i Gromic. W Urzędzie Miasta i Gminy Bodzanów na ręce ochotników przekazali je wspólnie Starosta Płocki Sylwester Ziemkiewicz oraz Dyrektor płockiej delegatury Urzędu Marszałkowskiego Tomasz Kominek. Wśród sprzętu, który został zakupiony przez Samorząd Województwa Mazowieckiego, z Marszałkiem Adamem Struzikiem na czele, znalazł się m.in. defibrylator AED, węże strażackie oraz mundury.

- *Mam nadzieję, że otrzymany sprzęt będzie Wam dobrze służył - Bogu na chwałę, ludziom na pożytek* – powiedział podczas uroczystości Sylwester Ziemkiewicz.

(ek)

Ze zbiorów Starostwa Powiatowego w Płocku

Przekazanie sprzętu było okazją do rozmów o najpilniejszych potrzebach strażaków

Ze zbiorów Starostwa Powiatowego w Płocku

W Urzędzie Miasta i Gminy w Bodzanowie przekazano sprzęt dla trzech jednostek OSP

Powiat Płocki
dobrze ułożony

O sprawach bezpieczeństwa i porządku

W Starostwie Powiatowym w Płocku odbyło się kolejne posiedzenie Komisji Bezpieczeństwa i Porządku. Rozmawiano m.in. o kwestiach bezpieczeństwa weterynaryjnego, sytuacji pożarowej czy ustawie o ochronie cywilnej i obronie ludności.

Posiedzeniu Komisji Bezpieczeństwa i Porządku przewodniczył Starosta Płocki Sylwester Ziemkiewicz. Podczas spotkania dyskutowano o najważniejszych tematach dotyczących bezpieczeństwa mieszkańców powiatu płockiego. Omówiono m.in. realizację zadań w ramach programu „Bezpieczne Wakacje 2025", zapewniającego dzieciom i młodzieży bezpieczny wypoczynek na terenie powiatu płockiego.

Członkowie komisji dyskutowali także o bezpieczeństwie weterynaryjnym. Podczas posiedzenia głos zabrał również Komendant Miejski Państwowej Straży Pożarnej, który przedstawił informację o sytuacji pożarowej na terenie powiatu. To niezwykle ważny aspekt bezpieczeństwa, szczególnie biorąc pod uwagę tegoroczne wysokie temperatury i suszę hydrologiczną, jaka dotknęła teren powiatu płockiego.

Podczas posiedzenia poruszono również temat szeroko rozumianego bezpieczeństwa. Jedną z głównych kwestii w tej tematyce było wdrażanie ustawy o ochronie ludności i obronie cywilnej. **Opr. (ek)**

Ze zbiorów Starostwa Powiatowego w Płocku

Podczas posiedzenia komisji rozmawiano o różnych aspektach bezpieczeństwa

Wielkie wsparcie dla osób z niepełnosprawnościami

W Koszelewie powstaje Centrum Opiekuńczo-Mieszkalne

Materiał przygotowany we współpracy z Gminą Gąbin

Miasto i Gmina Gąbin dynamicznie się rozwija, stawiając na inwestycje infrastrukturalne i społeczne. Wśród wielu inicjatyw na szczególną uwagę zasługuje nowoczesne Centrum Opiekuńczo-Mieszkalne, które obecnie powstaje w Koszelewie. Inwestycja ma na celu wsparcie dorosłych osób z niepełnosprawnościami, oferując im kompleksową opiekę i możliwość samodzielnego funkcjonowania w przystosowanym do ich potrzeb otoczeniu.

Fot. UMiG Gąbin

Samorząd Gąbina w marcu 2024 roku podpisał umowę na realizację projektu Centrum Opiekuńczo-Mieszkalnego w Koszelewie w ramach resortowego Programu Ministra Rodziny i Polityki Społecznej „Centra opiekuńczo-mieszkalne", Moduł I. Na inwestycję pozyskano dofinansowanie z Funduszu Solidarnościowego w wysokości blisko 2 milionów złotych, co świadczy o wadze tego przedsięwzięcia i umiejętności pozyskiwania środków zewnętrznych przez lokalny samorząd.

Centrum w Koszelewie stworzy miejsca pobytu dla 10 dorosłych osób z niepełnosprawnością w stopniu znacznym i umiarkowanym. Nowy budynek Centrum będzie w pełni dostosowany do potrzeb osób z niepełnosprawnościami. Parterowy obiekt o powierzchni użytkowej 256,25 mkw. zostanie wzniesiony w nowoczesnej technologii budowlanej z uwzględnieniem odpowiedniej termoizolacyjności i energooszczędnych źródeł ogrzewania. Kluczowym założeniem projektu jest całkowite wyeliminowanie barier architektonicznych. Cały obiekt jest w trakcie budowy. Prace rozpoczęły się wiosną br.

Inwestycja w Koszelewie wpisuje się w szerszą strategię rozwoju społecznego Miasta i Gminy Gąbin. Na 2025 rok samorząd przyjął rekordowy budżet o wartości blisko 110 milionów złotych, co umożliwia realizację licznych projektów infrastrukturalnych i społecznych.

Wydatki na pomoc społeczną i inwestycje w obiekty takie jak Centrum w Koszelewie świadczą o kompleksowym podejściu samorządu do zaspokajania potrzeb społecznych – od najmłodszych mieszkańców (żłobek), przez osoby aktywne (inwestycje sportowe), po seniorów i osoby wymagające szczególnego wsparcia.

Warto zaznaczyć, że w Koszelewie funkcjonuje już Dom Pomocy Społecznej, przeznaczony dla 100 osób w podeszłym wieku i przewlekle somatycznie chorych. Nowe Centrum Opiekuńczo-Mieszkalne nie będzie z nim konkurować, a uzupełni ofertę wsparcia, skierowaną tym razem do dorosłych osób z niepełnosprawnościami. Dzięki temu Koszelew staje się lokalnym centrum usług społecznych o zróżnicowanym profilu.

- *Budowa Centrum Opiekuńczo-Mieszkalnego w Koszelewie to więcej niż inwestycja w infrastrukturę. To inwestycja w godność i samodzielność osób z niepełnosprawnościami. Dzięki temu projektowi dziesięcioro mieszkańców gminy zyska szansę na życie w dostosowanym do ich potrzeb otoczeniu, które z jednej strony zapewni niezbędne wsparcie, z drugiej zaś – poszanowanie autonomii i prywatności* – powiedział burmistrz Miasta i Gminy Gąbin Krzysztof Jadczak.

Inwestycja ta znakomicie wpisuje się w wizję Gąbina jako gminy nowoczesnej, dbającej o wszystkich swoich mieszkańców. Połączenie ambitnych inwestycji infrastrukturalnych z wrażliwością społeczną to przepis na zrównoważony rozwój, z którego Gąbin zdaje się doskonale rozliczać.

Gdy w 2026 roku Centrum rozpocznie działalność, Gąbin stanie się przykładem gminy, która potrafiła wykorzystać zewnętrzne fundusze i własną wizję, by stworzyć innowacyjne rozwiązanie na rzecz osób najbardziej potrzebujących wsparcia.

eprasa.pl 075048a2ef

Charakterystyczny obiekt w krajobrazie lewobrzeżnego Płocka

Dawna elektrownia miejska w Radziwiu

Na początku XX wieku w Płocku istniały dwie, konkurujące ze sobą elektrownie. Właścicielami jednej byli bracia Stanisław i Józef Górniccy, drugiej – Kazimierz Kühn. Jednak w latach 1927-1929 z inicjatywy ówczesnego prezydenta Płocka Stefana Zbrożyny powstała elektrownia miejska w Radziwiu. To charakterystyczny, ceglany obiekt z 55-metrowym kominem, który na trwałe wpisał się w krajobraz lewobrzeżnej części Płocka.

Bracia Górniccy już w latach 1917 i 1919 podpisywali z władzami Płocka umowy na oświetlenie ulic i dostarczanie prądu. W 1921 roku nabyli oni zakład Kazimierza Kühna, wychodząc w ten sposób zwycięsko z rywalizacji pomiędzy dwoma firmami. W tym samym roku zawarli z płockim magistratem kolejną umowę na dostawy prądu, który był wytwarzany w elektrowni przy ulicy Kościuszki.

W tym miejscu po raz pierwszy wypada wspomnieć o Radziwiu, wówczas jeszcze wsi leżącej na lewym brzegu Wisły. W 1922 roku władze Płocka wysłały do wojewody warszawskiego pismo w sprawie przyłączenia Radziwia do miasta. Obszerny fragment tego dokumentu znajdujemy w książce autorstwa Piotra Gryszpanowicza i Tomasza Piekarskiego „Radziwie. Szkice o historii i architekturze". Dowiadujemy się z niego między innymi, że w Radziwiu były jedynie warsztaty naprawcze do budowy i napraw berlinek oraz łodzi, prowadzone przez płockie przedsiębiorstwo żeglugi. Kilka funkcjonujących w Radziwiu sklepów było zaopatrywanych przez płockie hurtownie. Energia elektryczna była dostarczana linią energetyczną przebiegającą przez wybudowany w 1916 roku przez zaborców drewniany most. Obiekt mostowy noszący dziś imię Legionów Marszałka Józefa Piłsudskiego powstał dopiero w 1938 roku.

Ostatecznie Radziwie zostało przyłączone do Płocka w 1923 roku. Nikt wtedy jeszcze nie przypuszczał, że cztery lata później to właśnie w lewobrzeżnej części miasta rozpocznie się budowa nowej elektrowni miejskiej. Na razie bracia Górniccy rozbudowywali i modernizowali sieć elektryczną. Między innymi zastąpili przewody stalowe miedzianymi. W 1925 roku rozbudowali elektrownię, wykorzystując do tego wydzierżawioną od miasta kolejną działkę przy ulicy Kościuszki. Jednak już wtedy elektrownia Górnickich była przestarzała. W roku 1926 zapadają istotne decyzje. Ówczesny prezydent Płocka Stefan Zbrożyna dąży do powiększenia majątku komunalnego. 7 czerwca 1926 roku rada miejska uchwaliła upoważnienie do wystąpienia przez magistrat z wnioskiem o nadanie uprawnienia na wybudowanie miejskiej elektrowni. Te wydarzenia opisuje artykuł „Schyłek fortuny rodziny Górnickich z Płocka w latach 1918 – 1939 jako przykład dekoniunktury gospodarczej tego okresy (przyczynek historyczny)" (Notatki Płockie, 2/243, 2015).

D. Ossowski

Ceglany obiekt na stałe wpisał się w krajobraz Radziwia

Władze miasta sprzeciwiały się zbyt wysokim, ich zdaniem, nowym cenom za energię elektryczną, nakłaniając mieszkańców, żeby dokonywali opłat na dotychczasowych zasadach. Spotkało się to z odpowiedzią Górnickich w postaci odłączania energii, czego ofiarą, jako jeden z pierwszych, miał paść prezydent Zbrożyna.

W maju 1927 roku minister robót publicznych Jędrzej Moraczewski wydał uprawnienia do budowy w Płocku nowej elektrowni miejskiej. Prace ruszyły w październiku tego samego roku. W kolejnym roku doszło do porozumienia pomiędzy lokalnymi władzami i firmą braci Górnickich.

1 września 1929 roku elektrownia miejska przy obecnej ulicy Kolejowej została oddana do użytku. Do końca roku trwało podłączanie 3 400 odbiorców. Był to nowoczesny obiekt, wyposażony w kotły opłomkowe produkowane w fabryce Hipolita Cegielskiego w Poznaniu, dwa generatory firmy BBC o mocy 960 kW każdy. Powstała też linia zasilająca 6 kV, stacje transformatorowe, sieć niskiego napięcia i uliczne oświetlenie. Charakterystycznym elementem jest liczący 55 metrów wysokości komin. Dyrektorem przedsiębiorstwa był wówczas Ignacy Starzyński. W związku z uruchomieniem elektrowni miejskiej zakończyła działalność elektrownia braci Górnickich. Nie oznaczało to końca przemysłowego imperium rodziny, ale w branży elektrotechnicznej zajmowali się jedynie zakładaniem instalacji elektrycznych, przyłączeniami do sieci i naprawami.

W 1937 roku w radziwskiej elektrowni zostały zmodernizowane kotły, dzięki czemu osiągnęła ona 2 tys. kW mocy. Było to możliwe dzięki Związkowi Elektryfikacyjnemu Międzykomunalnemu Województwa Mazowieckiego, który na rok przed wybuchem II wojny światowej przeniósł swoją siedzibę z Łowicza do Płocka. Była to uzasadniona decyzja – elektrownia w lewobrzeżnej części Płocka była największym tego typu zakładem na Mazowszu. Na początku 1939 roku w elektrowni został uruchomiony kolejny kocioł, dzięki czemu zakład uzyskał moc 2 400 kW.

W czasie II wojny światowej obiekt przejęli niemieccy okupanci. W pierwszej połowie lat 50. w Podolszycach została uruchomiona nowocześniejsza stacja elektroenergetyczna, przez co elektrownia w Radziwiu straciła swoją dominującą pozycję. Z informacji Ośrodka Dokumentacji Zabytków w Warszawie, dostępnych na portalu zabytek.pl, dowiadujemy się, że elektrownia przestała funkcjonować w 1960 roku. Do 1968 roku w obiekcie produkowano słupy, szczudła i elementy stacji elektroenergetycznych. W połowie lat 80. XX wieku częściowo została przebudowana wschodnia część budynku – powstał w niej zespół biurowy i sala konferencyjna. W 1996 roku została założona księga wieczysta, do której jako jedynego właściciela wpisano Skarb Państwa. W 1997 roku jako wieczysty użytkownik terenu oraz właściciel budynków wskazany jest Zakład Wykonawstwa Sieci Elektrycznych z Puszkowa, który w tym samym roku zbył prawa własności Zakładowi Energetycznemu w Płocku.

Dziś właścicielem obiektu jest firma MFS Corporation z Torunia, która w ubiegłym roku na remont zabytkowego komina elektrowni pozyskała dofinansowanie w kwocie 100 tysięcy złotych ze środków Samorządu Województwa Mazowieckiego w ramach programu „Mazowsze dla zabytków".

(jac)

D. Ossowski

Elektrownia miejska w lewobrzeżnej części Płocka została wybudowana w latach 1927-1929

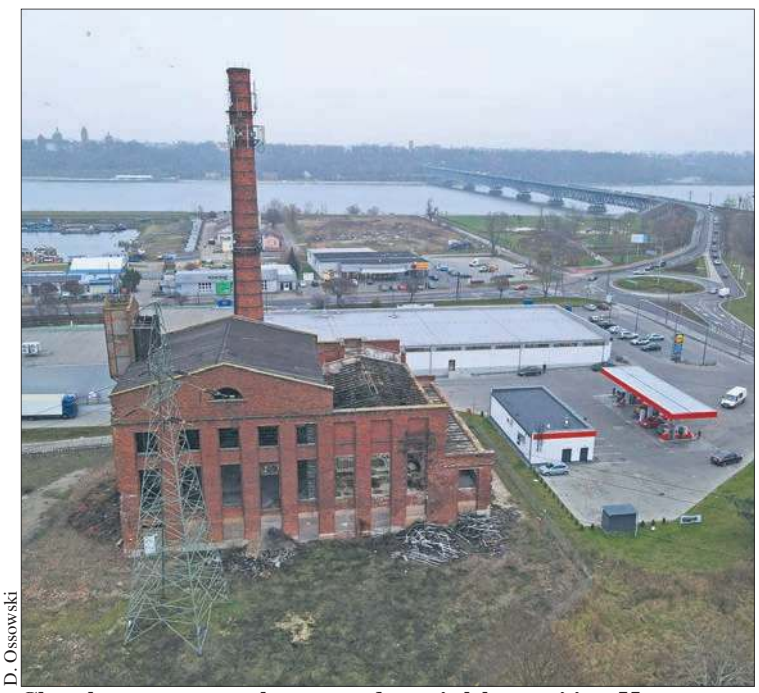
D. Ossowski

Charakterystycznym elementem dawnej elektrowni jest 55-metrowy komin

Mazowsze. serce Polski
Mazowsze dla zabytków

Artykuł sfinansowany ze środków Samorządu Województwa Mazowieckiego

eprasa.pl 075048a2ef

Lublin – miasto porównywane do Rzymu

Położone pomiędzy Wisłą a Bugiem województwo lubelskie zawsze było atrakcyjnym miejscem dla turystów, ale w ostatnich latach na jego zwiedzanie zapanowała prawdziwa moda. Są tutaj atrakcje zaspokajające gusty nawet najbardziej wybrednych turystów, umożliwiające najróżniejsze formy wypoczynku, rekreacji i rozrywki. Wiele jest punktów noclegowych i gastronomicznych dostosowanych do możliwości przyjezdnych o różnej zasobności portfela. Sercem i stolicą województwa jest Lublin, jedna z najstarszych polskich metropolii. Miasto, które przed ośmioma laty obchodziło swoje 700-lecie, ma wiele do zaoferowania. Jest doskonałą bazą wypadową umożliwiającą organizację krótszych lub dłuższych wycieczek w najciekawsze zakątki regionu. Lublin jest dobrze skomunikowany z resztą kraju, można tutaj wygodnie dojechać nowoczesną siecią dróg, koleją, autobusami lub też dolecieć samolotem.

Rodowód

„Między wschodem a zachodem, wśród historii kurz zamieci, stoi miasto, a ponad nim, najjaśniejsza gwiazda świeci" – tak reklamował i wspominał z nostalgią Lublin legendarny śpiewak i gitarzysta Michał Hochman, który spędził w nim swoją młodość. Miastu i jego mieszkańcom zadedykował pieśń urodzony tutaj piosenkarz starego pokolenia Piotr Szczepanik, którą wykonał w duecie z aktorem i artystą estradowym, także rodowitym Lublinianinem Bohdanem Łazuką. Swoje utwory poświęciło Lublinowi również wielu innych kompozytorów, piosenkarzy i poetów, zauroczonych jego pięknem i magicznym klimatem. Sława grodu sięgnęła poza granice Polski, piosenkę „Magician" poświęciła miastu Kate Bush.

Głównym atutem metropolii jest jej malownicze położenie na siedmiu wzgórzach, przez co niekiedy przyrównywana bywa do antycznego Rzymu. To nie jedyna analogia do miasta nad Tybrem. Herbem Lublina jest kozioł ze złoconymi rogami i kopytami, wspinający się na krzew winny. Koza, tak jak niegdyś wilczyca kapitolińska, która ocaliła założycieli Rzymu Romulusa i Remusa, wykarmiła grupę głodnych dzieci, które zostały odcięte w jednym z podlubelskich wąwozów w czasie niespodziewanego najazdu Tatarów. Wdzięczne za ocalenie życia dzieci już jako osoby dorosłe doprowadziły do umieszczenia tego zwierzęcia w herbie miasta. Lublinianie często nazywają swoje miasto Kozim Grodem, o czym w Polsce mało kto słyszał.

Zabudowa na wzgórzach w średniowieczu znakomicie podnosiła walory obronne miasta, natomiast obecnie pagórkowaty teren tworzy przepiękną scenerię, nadającą Lublinowi niespotykany nigdzie indziej klimat. Jeszcze przed jego oficjalną lokacją na wzgórzu nazywanym Zamkowym istniał gród obronny, natomiast na Wzgórzu Staromiejskim zabudowa miejska. Wierzchołki obydwu wzgórz dzieliło zaledwie kilkaset metrów, a komunikację pomiędzy nimi umożliwiała wówczas sztuczna grobla. Obecnie oba te miejsca łączy pieszy most arkadowy.

Dodatkowym zabezpieczeniem przed nagłym atakiem, w szczególności przed wizytami tatarskich czambułów, były rozlewiska przepływającej u podnóży wzgórz rzeki Bystrzycy i jej dopływów. Miasto osłaniały też wzniesione w czasach Kazimierza Wielkiego mury obronne. Prawa miejskie nadał Lublinowi w 1317 roku król Władysław Łokietek.

Kamienno-ceglane fortyfikacje składały się z czterech bram, w tym dwóch głównych z wieżami, ośmiu furt oraz trzynastu wież i baszt obronnych. Do dziś zachowało się zaledwie kilka fragmentów tych umocnień, m.in. Brama Krakowska, której w średniowieczu towarzyszył dzisiaj już nieistniejący barbakan i Brama Grodzka, nazywana również Żydowską. Obecnie ta pierwsza ma charakter renesansowy, a druga barokowy, więc nie przypominają oryginałów. Przez Bramę Grodzką można przedostać się ze Starego Miasta w kierunku północno-wschodnim, czyli na Lubelski Zamek.

Zamek

Warownię wzniesioną przez Piastów i rozbudowaną przez Jagiellonów zburzono na początku dziewiętnastego wieku. Władze Księstwa Kongresowego zbudowały na jej miejscu więzienie kryminalne, którego zewnętrzne mury imitowały obwarowania zamkowe w stylu neogotyku angielskiego. Decyzję taką podjęto ze względu na zły stan większości budowli, które zostały zdewastowane w okresie powstania Chmielnickiego, potopu i wojen północnych. Niestety, nie istniały jeszcze wówczas organizacje zajmujące się ochroną, czy też odbudową niszczejących zabytków, które by mogły ocalić ten obiekt.

W okresie caratu przetrzymywano tutaj więźniów politycznych i powstańców, a najsłynniejszym z nich był uczestnik powstania styczniowego Aleksander Głowacki, czyli Bolesław Prus, autor „Faraona" i „Lalki". Dostał się do niewoli we wrześniu 1863 roku po bitwie koło Parczewa. Ze względu na młody wiek udało mu się uniknąć poważniejszych konsekwencji i dość szybko został zwolniony. Na zamku w okresie II wojny światowej Niemcy urządzili ciężkie wiezienie, w którym zamordowali kilka tysięcy osób. Po zakończeniu wojny dziesięć lat obiekt wykorzystywali do tych samych celów komuniści. Po warszawskim Mokotowie było to jedno z największych więzień politycznych w Polsce. Jeden z ocalałych więźniów określił panujące w nim warunki, jako „dno piekieł". Niemcy pozostawili po sobie w Lublinie jeszcze jedną upiorną pamiątkę, obóz Majdanek, którego nie zdążyli w całości zrównać z ziemią. Funkcjonuje w nim obecnie muzeum.

Dla zatarcia śladów dawnej przeszłości zamku obiekt przeznaczono początkowo na dom kultury, a przed trzydziestoma laty stał się własnością Muzeum Lubelskiego, nazwanego później Lubelskim Muzeum Narodowym. Szczęśliwym trafem z dawnej siedziby polskich królów ocalały przed zagładą dwie zabytkowe, interesujące budowle, będące najciekawszymi i najstarszymi zabytkami Lublina. Jedną z nich jest romański donżon, czyli okrągła, murowana, kamienno-ceglana wieża, która w trzynastym wieku pełniła funkcje mieszkalno-obronne, a później była więzieniem dla szlachty. Drugą jest gotycki, dwukondygnacyjny kościół pw. Trójcy Świętej, zwany Kaplicą Królewską. Swoje wspaniałe bizantyjsko-ruskie freski budowla zawdzięcza królowi Władysławowi Jagielle, który często tutaj bywał. Do jej upiększenia sprowadził renomowanych artystów z Rusi i Bizancjum. Warto odwiedzić to miejsc, by zachwycić się pięknem średniowiecznych zdobień. Tutaj zapadła również decyzja o wyborze Jagiełły na króla Polski. W pomieszczeniach zamkowych funkcjonuje obecnie muzeum, zawierające różne wystawy tematyczne związane z przeszłością miasta, regionu i inne. W donżonie urządzono ekspozycję przedstawiającą martyrologię więźniów w okresie komunizmu.

Warto wspomnieć, że w czasach dynastii Jagiellonów renesansowy zamek był miejscem reprezentacyjnym, odwiedzanym przez zagraniczne poselstwa. W okresie sejmu lubelskiego przez dłuższy czas przebywał w nim król Zygmunt August. Pod opieką Jana Długosza mieszkali tutaj i kształcili się synowie Kazimierza Jagiellończyka. Zamkowe mury były świadkami podpisanego 1 lipca 1569 roku aktu unii realnej między Polską i Litwą, wydarzenia przełomowego nie tylko w dziejach tych dwóch państw, ale także całej Europy. Fakt ten upamiętnia pomnik na Placu Litewskim oraz obraz Jana Matejki „Unia Lubelska", prezentowany na wystawie w pomieszczeniach zamku.

Stare Miasto

Z Zamkowego Wzgórza rozciąga się piękna panorama na leżący w dolince Plac Zamkowy. Jego współczesna zabudowa jest stosunkowo nowa, ale dawniej to miejsce stanowiło teren dzielnicy żydowskiej. Przyczyną jej zniknięcia nie byli Niemcy, ale kozacy Bohdana Chmielnickiego, wspierani wojskami rosyjskimi, którzy podczas oblężenia spalili wszystkie przedmieścia. Samo miasto ocalało niezdobyte podobnie jak Lwów, bowiem agresorzy zadowolili się wysokim okupem.

Początkowo Lublin był kresową strażnicą wschodnią, natomiast po nawiązaniu sojuszu z Litwą znalazł się w środku jagiellońskiego imperium. Zapewniło mu to swobodny rozwój, bowiem znajdował się przy szlaku handlowym w kierunku Rusi. Lubelskie Stare Miasto jest niewielkie w porównaniu do swojego krakowskiego, gdańskiego czy toruńskiego odpowiednika, bo liczy zaledwie siedem hektarów. Ograniczone było niewielką powierzchnią wierzchołka wzgórza, na którym je założono. Układ wytyczonych w średniowieczu krętych, stromych uliczek oraz nieregularny i niewielki rynek zachowały się do dziś.

Z powodu kilku wielkich pożarów nie zachowało się zbyt wiele nietynkowanych, czerwonych budowli gotyckich. Miasto odbudowywano w stylu renesansowym, ze względu na wiele odstępstw od pierwowzoru nazywanego tutaj renesansem lubelskim, a później przebudowywano według innych stylów. Na lubelskiej starówce nie ma więc charakterystycznych kamienic z czerwonej cegły, ale jest za to wiele domów zdobionych attykami.

Stare Miasto tętni życiem zarówno w dzień, jak i w nocy, bowiem odbywa się tutaj wiele wydarzeń kulturalnych. Umożliwia to specjalne oświetlenie staromiejskich uliczek i zabytków, eksponujące nocą ich urok. Duża liczba restauracji i kawiarni pozwala na odpoczynek i regenerację sił podczas zwiedzania.

Ciekawym obiektem jest budynek Trybunału Koronnego. Powstał on decyzją króla Stefana Batorego i przez ponad dwieście lat pełnił funkcję najważniejszego sądu apelacyjnego dla Małopolski. Podniosło to rangę Lublina wśród ówczesnych polskich miast. Budynek pełnił wcześniej rolę ratusza, a dla potrzeb Temidy został specjalnie przebudowany. Jego obecny styl nawiązuje do klasycyzmu. Budynek zajmuje niemal jedną trzecią powierzchni Rynku. Prawdopodobnie zmarł tutaj w sierpniu 1584 roku uczestniczący w jednej z sesji poeta Jan Kochanowski, chociaż tak naprawdę dokładne miejsce jego śmierci jest nieznane. Jednym z sędziów i prezydentem Trybunału był Ignacy Krasicki, słynny biskup warmiński. Miejsce akcji swojej głośnej satyry „Monachomachia" ulokował prawdopodobnie w Lublinie.

Najwyższym obiektem Lublina jest stojąca obok archikatedry czterdziestometrowa Wieża Trynitarska. Robi wrażenie bardzo starej, ponieważ wybudowano ją w stylu neogotyckim, ale ma tylko około dwustu lat. Historia jej powstania sięga jednak znacznie głębiej i wiąże się z zakonem jezuitów, którzy mieli obok obecnej wieży kościół, szkołę i kolegium. Po otrzymaniu w darze wielkiego dzwo-

Zamek lubelski

Archikatedra

eprasa.pl 075048a2ef

nu noszącego imię świętych Janów, Chrzciciela i Ewangelisty postanowili wybudować dzwonnicę. Z powodu niewystarczających funduszy zbudowali początkowo wieżę częściowo drewnianą, na murowanej podbudówce i nie tak wysoką jak obecnie. Później wielokrotnie ją przebudowywano i powiększano, aż osiągnęła obecny kształt.

Dzisiaj nadal pełni rolę dzwonnicy, mieści się tam też Muzeum Archidiecezjalne. Posiada taras widokowy, z którego rozpościera się panorama Lublina z „lotu ptaka". Jest też kawiarnia, w której można też zakupić lubelskie pamiątki. Ekspozycja muzealna zawiera szkice, rysunki i obrazy przedstawiające dzieje Wieży Trynitarskiej, wystawę rzeźb przedstawiających historię chrześcijaństwa oraz fotografie ilustrujące najpopularniejsze lubelskie legendy. Wieża jest ulubionym plenerem i natchnieniem dla wielu artystów, jako najczęściej fotografowany i malowany obiekt w mieście.

Warto też zajrzeć do pobliskiej archikatedry świętych Janów. Jest to obecnie pojezuicki kościół parafialny. Można tam zobaczyć dawny kapitularz, obecnie nazywany skarbcem, akustyczną zakrystię, podziemne krypty, a także zachwycić się pięknymi freskami zdobiącymi ściany, sufit i kruchtę. Kościół oglądał m.in. Józef Ignacy Kraszewski, który na pamiątkę wizyty napisał w księdze pamiątkowej: *„W kościele tym, obecnie katedralnym, widziałem wnętrze piękne i bardzo cenne freski (…) I mnie też otworzyły się oczy, zabiło serce na widok tego gmachu tak pięknie, smakownie, z takim bogactwem wymysłów i wdziękiem ozdobionego"*.

W budynku Trybunału Koronnego jest wejście do trzykondygnacyjnej trasy podziemnej, w której są makiety przedstawiające wygląd miasta w poszczególnych etapach historycznych. Można zapoznać się tutaj z historią największego pożaru, który nawiedził Lublin w 1719 roku. Wydarzenie to przedstawia prezentacja multimedialna wykorzystująca dźwięk, światło i obraz. Wyjście z niemal trzystumetrowej trasy znajduje się na pustym obecnie Placu Po Farze. Pozostawiono na nim tylko fundamenty stojącej niegdyś w tym miejscu kolegiaty św. Marcina, która była przez kilkaset lat głównym kościołem Lublina. Zniknęła z pejzażu miasta po powstaniu styczniowym. Obok fundamentów stoi jej makieta.

Lublin powojenny

Po drugiej wojnie światowej Lublin rozwijał się najszybciej spośród dużych miast Polski. Liczba ludności wzrosła trzykrotnie, ze stu do ponad trzystu tysięcy. Wpływ na to miała nie tylko wzrastająca liczba zakładów przemysłowych, ale też rosnąca rola miasta jako ośrodka akademickiego, do którego przyjechali wykładowcy z Wilna i Lwowa. Pierwszą tamtejszą uczelnią był powstały w okresie międzywojennym Katolicki Uniwersytet Lubelski.

Po drugiej wojnie światowej Lublin nazywany był miastem dwóch uniwersytetów. Komuniści próbowali zrównoważyć wpływ uczelni katolickiej, zakładając konkurencyjny państwowy Uniwersytet Lubelski im. Marii Curie-Skłodowskiej, a w niedługim czasie powstały też inne uczelnie. Rywalizacja ta wyszła miastu na dobre, bowiem obecnie funkcjonuje w nim aż 11 publicznych i prywatnych uczelni wyższych.

Warto też zwiedzić leżące na zachód od Starego Miasta Śródmieście, gdzie obecnie funkcjonuje większość instytucji miejskich oraz jest sporo innych zabytkowych budynków pochodzących z siedemnastego, osiemnastego i dziewiętnastego wieku.

Tekst i fot.
Ewa i Bogumił Liszewscy

Kaplica zamkowa

Panorama Lublina z Wieży Trynitarskiej

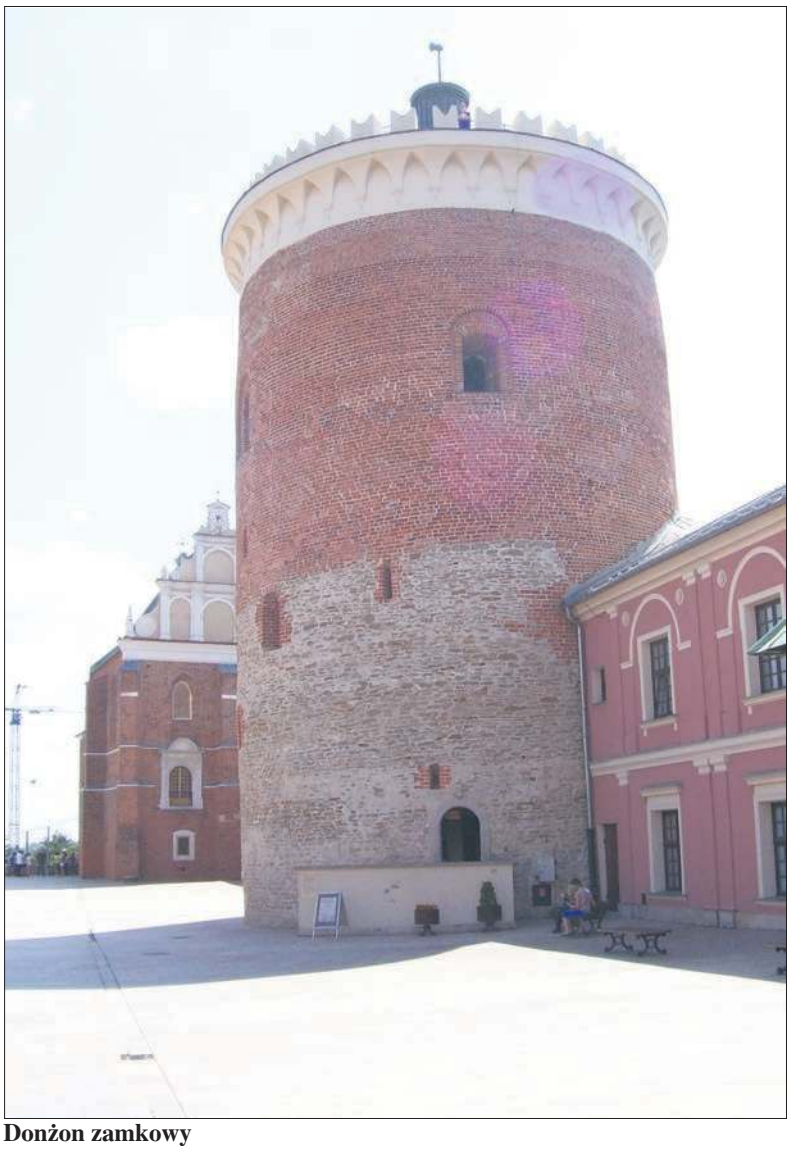
Donżon zamkowy

Rynek

eprasa.pl 075048a2ef

Nie masz czasu ?

Ogłoszenie drobne
w Tygodniku Płockim
wyślij przez internet:

www.tp.com.pl/ogloszenia

Ponad
14.000.000
ODSŁON

Ponad
1 546 038
UŻYTKOWNIKÓW

www.tp.com.pl

Zapraszamy do reklamy

Dane 1.01.2021 - 4.01.2023 - Google analytics

e-PRENUMERATA

www.eprasa.pl

E-wydanie Tygodnika Płockiego
prenumerata: miesięczna, półroczna i roczna

Płatność - przelew internetowy

Cena w kiosku 5,90 zł
w prenumeracie już od 3.70 zł

eprasa.pl 075048a2ef

Modernizacja infrastruktury sportowej przy ul. Piaska

Inwestycja za 5 mln zł

Blisko 5 mln złotych ma kosztować modernizacja lekkoatletycznego kompleksu sportowego przy Zespole Szkół nr 1 przy ulicy Piaska na płockim Międzytorzu.

W ubiegłym tygodniu zostały opublikowane wyniki przetargu na wybudowanie dwóch bieżni – okrężnej i prostej oraz boiska wielofunkcyjnego wraz z urządzeniami lekkoatletycznymi i zagospodarowaniem terenu przy Zespole Szkół nr 1 w Płocku. Prace wykona firma ADA-LIGHT za kwotę brutto 4 930 000 złotych. Finał prac pod koniec przyszłego roku.

Co ważne, o czym informowaliśmy czytelników „Tygodnika Płockiego", już wiosną tego roku na realizację inwestycji miasto pozyskało dofinansowanie w kwocie prawie 2,5 mln zł z Ministerstwa Sportu i Turystyki.

Przy ul. Piaska planowana jest budowa boiska wielofunkcyjnego o nawierzchni poliuretanowej z wyłapującym piłki ogrodzeniem o wysokości 6 metrów. Można będzie na nim grać w piłkę ręczną lub koszykówkę. Boisko otoczy bieżna okrężna, czterotorowa, o długości 200 metrów. Obok niej powstanie jeszcze bieżnia prosta, sześciotorowa, o długości 130 metrów.

Oprócz tego płocki samorząd planuje wykonać skocznie do skoku w dal, do trójskoku i kolejną do skoku wzwyż. Jest też miejsce na rzutnię do pchnięcia kulą. A do tego dochodzi szereg urządzeń towarzyszących takim obiektom: stalowa trybuna, ławki, stojak na rowery i kosze na odpady. Zainstalowane zostanie nowe, LED-owe oświetlenie.

Wniosek o dofinansowanie inwestycji w ramach Programu Sportowa Polska Edycja 2024 miasto złożyło w maju ubiegłego roku. W kwietniu tego roku nastąpiło rozstrzygnięcie. Na inwestycję przy ul. Piaska Płock otrzymał dokładnie 2 470 500 zł.

Kompleks sportowy będzie uzupełniać się ze zmodernizowanym w ubiegłym roku Orlikiem. Prace obejmowały wówczas wymianę uszkodzonego kabla zasilającego przepompownię ścieków z łazienek zaplecza sanitarno-szkoleniowego oraz poprawę odwodnienia po obydwu stronach boiska. Następnie wymieniona została podbudowa, warstwa wyrównawcza oraz powierzchnia poliuretanowa na boisku wielofunkcyjnym. Na sąsiednim boisku do gry w piłkę nożną wykonana została nowa warstwa wyrównująca i położona nawierzchnia z trawy syntetycznej. Wymienione zostały też siatki w bramkach i w tzw. piłkochwytach oraz zamontowane tablice do gry w koszykówkę.

Modernizacja obejmowała również zaplecze sanitarno-szkoleniowe. Zadaszenie z blachy trapezowej zastąpiło inne, wykonane z pozornie podobnych płyt warstwowych wypełnionych pianką. Wymienione zostały również podłogi zaplecza, a w całym budynku zostały wykonane prace antykorozyjne.

Prace przy tym obiekcie kosztowały ponad 1,2 mln zł, z czego 700 tys. zł stanowi dofinansowanie, które płocki samorząd również pozyskał z Ministerstwa Sportu i Turystyki.

Warto przypomnieć, że w skład Zespołu Szkół nr 1 przy ul. Piaska wchodzi Szkoła Podstawowa nr 2 im. Książąt Mazowieckich oraz IV Liceum Ogólnokształcące z Oddziałami Integracyjnymi im. Bolesława Krzywoustego. **(jac)**

Urząd Miasta Płocka

Zmodernizowane boiska przy ul. Piaska, wkrótce dalsza część inwestycji, która poprawi infrastrukturę sportową

Park przy ulicy Harcerskiej

Wkrótce początek prac

Grupa Kurek będzie wykonawcą parku przy ulicy Harcerskiej w Imielnicy. Koszt prac to 2 400 453,15 zł.

Inwestycja w Imielnicy będzie ostatnim elementem w otoczeniu tamtejszego przedszkola. Do tej pory w sąsiedztwie placówki powstał parking, boiska oraz siłownia na świeżym powietrzu. - *Tę miejską infrastrukturę w ciągu 9 miesięcy uzupełnimy o teren zielony. Do rosnących tu drzew dosadzimy 29 nowych. Posadzimy ponad 400 krzewów, do tego jeszcze trawy i byliny. Między nimi ułożymy alejki spacerowe. Zainstalujemy system nawodnienia i parkowe oświetlenie. Atrakcją parku będzie tężnia, zrealizowana w ramach Budżetu Obywatelskiego Płocka. Za wszystko zapłacimy nieco ponad 2,4 mln zł. Część tych kosztów pokryjemy z unijnej dotacji* – informuje prezydent Płocka Andrzej Nowakowski.

Jednym z elementów skweru przy ulicy Harcerskiej będzie tężnia solankowa, której budowa potrwa 3 miesiące od podpisania umowy. W ramach robót budowlanych zostaną wykonane między innymi alejki spacerowe, przy których umiejscowimy elementy małej architektury – ławki, kosze na śmieci, stojaki na rowery oraz latarnie parkowe. Posadzonych zostanie około 40 drzew i ponad 400 krzewów, żywopłot, ponad 2 tys. bylin i 1,5 tys. różnorodnych traw.

(jac)

Urząd Miasta Płocka

W sąsiedztwie przedszkola w Imielnicy powstanie park

W Płocku będzie instalacja do produkcji paliwa lotniczego z olejów spożywczych

ORLEN wprowadza paliwa SAF na rynki bałtyckie

Samoloty startujące z Wilna, Rygi i Tallina mogą już tankować SAF – zrównoważone paliwo lotnicze, którego zastosowanie istotnie ogranicza emisje gazów cieplarnianych. Paliwo dostępne jest od września na rynkach bałtyckich, dzięki dostawom spółki ORLEN Lietuva. Wcześniej koncern wprowadził do oferty SAF na krajowych lotniskach w Warszawie, Krakowie i Katowicach oraz w czeskiej Pradze.

ORLEN

– Po wprowadzeniu SAF na polskich lotniskach rozszerzamy ofertę na rynki bałtyckie. Udostępnienie zrównoważonego paliwa lotniczego w Wilnie, Rydze i Tallinie to kolejny krok w realizacji strategii ORLEN do 2035 roku. Nie zwalniamy tempa. Intensyfikujemy działania, by zwiększać dostępność SAF. W ten sposób nie tylko wywiązujemy się z unijnych regulacji, ale także wdrażamy konkretne rozwiązanie, umożliwiające efektywną dekarbonizację – mówi Ireneusz Sitarski, wiceprezes zarządu ORLEN ds. handlu hurtowego i logistyki.

Zrównoważone paliwo lotnicze (SAF) to innowacyjne rozwiązanie, które pozwala znacząco ograniczyć ślad węglowy w transporcie lotniczym. W zależności od zastosowanej technologii, do produkcji SAF mogą być wykorzystywane m.in. oleje posmażalnicze oraz odpady komunalne, przemysłowe, rolnicze i leśne. Powstały z surowców odnawialnych komponent jest następnie mieszany z tradycyjnym paliwem lotniczym typu JET, tworząc mieszankę w pełni kompatybilną z obecnie stosowanymi silnikami lotniczymi. Dzięki temu paliwo SAF może być wykorzystywane bez konieczności wprowadzania zmian technicznych w samolotach.

Od początku 2025 roku paliwo SAF jest szeroko wdrażane w całej Europie, wychodząc poza fazę pilotażową i stając się realną alternatywą dla tradycyjnych paliw lotniczych. Wprowadzając je do sprzedaży, ORLEN wypełnia wymogi unijnego rozporządzenia ReFuelEU Aviation, które zakłada udział zrównoważonego paliwa w całej sprzedaży w 2025 roku na poziomie 2 proc. Rozporządzenie dotyczy lotnisk na terenie Unii Europejskiej, które w poprzednim roku przekroczyły liczbę 800 tys. obsłużonych pasażerów lub 100 tys. ton cargo. ORLEN oferuje aktualnie usługę tankowania SAF na trzech portach w kraju: w Warszawie na lotnisku Chopina, w Krakowie i Katowicach.

W ramach dalszego rozwoju technologii SAF, ORLEN buduje w Płocku instalację uwodornienia olejów roślinnych (HVO), która umożliwi produkcję paliwa lotniczego z posmażalniczych olejów spożywczych. Do czasu jej uruchomienia, komponent odnawialny wykorzystywany w produkcji SAF pozyskiwany jest z zagranicy – z Holandii oraz Singapuru. Inwestycja stanowi ważny element strategii koncernu w zakresie zwiększania niezależności surowcowej i rozwoju krajowych źródeł zrównoważonego paliwa.

ORLEN Lietuva zarządza jedyną rafinerią ropy naftowej w krajach bałtyckich – zakładem w Możejkach. Odpowiada także za logistykę dostaw – zarządza morskim terminalem w Butyndze oraz kolejowym terminalem w Mockavie, które umożliwiają sprawny import surowców i eksport produktów rafineryjnych, w tym zrównoważonego paliwa lotniczego SAF.

BS

eprasa.pl 075048a2ef

HOROSKOP

BARAN (21.03–19.04)

Naturalna odwaga pozwoli ci ruszyć do przodu z planem, który leżał na półce zbyt długo. Możesz poczuć, że otoczenie nie nadąża za twoim tempem, ale to tylko znak, że prowadzisz, a nie podążasz. Warto jednak znaleźć chwilę, by zatrzymać się i dostrzec małe rzeczy, które dodają codzienności smaku. Rozmowa z kimś bliskim może cię zaskoczyć i otworzyć oczy na coś, o czym wcześniej nie myślałeś.

BYK (20.04–20.05)

Cierpliwość wreszcie zacznie przynosić owoce – a to, co pielęgnowałeś w ciszy, nagle zakwitnie. W sprawach zawodowych możliwe są drobne zmiany, które z czasem okażą się dla ciebie korzystne. Twoje zmysły będą w tym czasie wyostrzone, dlatego zwróć uwagę na to, co cię inspiruje – zapachy, smaki i kolory mogą podpowiedzieć, w którą stronę iść. To dobry moment, aby zadbać o swoje ciało i poczuć, że jesteś w harmonii z sobą.

BLIŹNIĘTA (21.05–20.06)

Twoja głowa będzie pełna pomysłów, jakby ktoś odkręcił kurek z inspiracjami. To świetny czas na naukę, pisanie, rozmowy i dzielenie się swoimi przemyśleniami. Nie zdziw się, jeśli wpadniesz na dawno niewidzianą osobę – to spotkanie może wnieść w twoje życie powiew świeżości. Uważaj jednak, aby nie rozpraszać się zbyt wieloma sprawami naraz – twoja energia jest cenna i warto skupić ją na tym, co naprawdę ma znaczenie.

RAK (21.06–22.07)

Wrażliwość i intuicja w tym tygodniu będą działały jak radar – wyczujesz emocje innych szybciej niż zwykle. To może być okres, w którym zapragniesz spędzić więcej czasu w domu, porządkując przestrzeń i myśli. Ktoś z twojego otoczenia może potrzebować wsparcia – twoje słowa będą dla tej osoby balsamem. Warto też skupić się na swoich marzeniach i nadać im realny kształt – to nie czas, by je odkładać.

LEW (23.07–22.08)

To świetny moment, aby pokazać światu swoje talenty i wziąć na siebie rolę lidera. W relacjach osobistych możliwe są miłe gesty, które podniosą cię na duchu i sprawią, że poczujesz się doceniony. Możesz także odkryć nową pasję lub hobby, które porwie cię bez reszty. Zadbaj jednak o równowagę między tym, co dajesz innym, a tym, co zachowujesz tylko dla siebie.

PANNA (23.08–22.09)

Twoje umiejętności organizacyjne wkrótce zaprocentują – coś, co wydawało się skomplikowane, nagle zacznie układać się w logiczną całość. W pracy lub w domu możesz odkryć, że inni cenią twoją dokładność bardziej, niż ci się wydaje. Znajdziesz także chwilę, by zastanowić się, co naprawdę daje ci radość – i może zdecydujesz się na małą zmianę. Zadbaj o swoje zdrowie i codzienne rytuały, które poprawią samopoczucie.

WAGA (23.09–22.10)

Pragnienie równowagi i piękna w twoim życiu stanie się silniejsze niż zwykle. Poczujesz potrzebę odświeżenia swojego otoczenia – nowy kolor, mały remont albo po prostu przesunięcie mebli zrobią ogromną różnicę. Relacje będą dla ciebie szczególnie ważne, dlatego szukaj towarzystwa osób, które dobrze na ciebie działają. Uśmiech, który komuś podarujesz, może do ciebie wrócić w najmniej spodziewanym momencie.

SKORPION (23.10–21.11)

Nic nie umknie twojej uwadze. Zajmiesz się sprawami, które wymagają odwagi i determinacji. Możesz odkryć coś ukrytego – sekret, wiadomość lub prawdę, która rzuci nowe światło na twoje plany. Twoja intuicja będzie cię prowadzić, więc nie lekceważ wewnętrznych podszeptów. Spotkanie z kimś z przeszłości może przynieść odpowiedzi, których od dawna szukałeś.

STRZELEC (22.11–21.12)

Twoja dusza zapragnie przygody – nawet jeśli będzie to tylko mała wyprawa w nowe miejsce w twoim mieście. Musisz odświeżyć swoje horyzonty, nauczyć się czegoś nowego lub podjąć się wyzwania. Rozmowa z kimś z innej kultury lub o odmiennym spojrzeniu na świat otworzy ci oczy na nowe możliwości. W tym czasie dobrze jest spisać swoje plany i marzenia – nada to im realny kształt.

KOZIOROŻEC (22.12–19.01)

Zobaczysz, gdzie warto postawić granice, a gdzie pójść na kompromis. W pracy lub w codziennych obowiązkach poczujesz, że pewne sprawy zaczynają się porządkować. To dobry czas, aby zaplanować coś długoterminowego, co da ci poczucie stabilności. Ktoś może poprosić cię o pomoc, a twoje wsparcie okaże się kluczowe. Znajdziesz też chwilę, by nagrodzić samego siebie – i dobrze, bo na to zasługujesz.

WODNIK (20.01–18.02)

Pomysłowość i nieszablonowe podejście do życia będą teraz w centrum uwagi. Wpadniesz na pomysł, który zaskoczy innych, ale okaże się bardzo trafny. W relacjach osobistych możesz odczuć potrzebę większej swobody – znajdź czas na rozmowę, aby wszystko było jasne. To dobry tydzień, aby spróbować czegoś, czego nigdy nie robiłeś. Twoja ciekawość świata zostanie nagrodzona nowymi inspiracjami.

RYBY (19.02–20.03)

Twoje sny mogą być tak sugestywne, że zechcesz je zapisywać. To także dobry czas na odpoczynek i regenerację – twoje ciało i dusza będą ci wdzięczne za chwilę spokoju. Ktoś w twoim otoczeniu wysyła do ciebie ciche sygnały – zaufaj swojej intuicji i wyciągnij rękę. Będzie ci sprzyjać kreatywność, więc warto poświęcić czas na sztukę, muzykę czy pisanie.

ZUS i KRUS Razem dla Ochotników

Przemysław Siemieniak

Dyrektor Oddziału ZUS w Płocku

8 października 2025 r. o godz. 10:00 w Muzeum Mazowieckim w Płocku (oddziale przy ul. Kolegialnej 6) odbyło się uroczyste podpisanie listu intencyjnego o współpracy pomiędzy Zakładem Ubezpieczeń Społecznych, Kasą Rolniczego Ubezpieczenia Społecznego a Związkiem Ochotniczych Straży Pożarnych Rzeczypospolitej Polskiej.

W wydarzeniu wzięli udział m.in. Zbigniew Derdziuk – Prezes Zakładu Ubezpieczeń Społecznych, Dariusz Rohde – Prezes Kasy Rolniczego Ubezpieczenia Społecznego oraz Waldemar Pawlak – Prezes Zarządu Głównego Związku Ochotniczych Straży Pożarnych Rzeczpospolitej Polskiej.

Intencją Listy jest współpraca pomiędzy instytucjami w zakresie popularyzacji wiedzy o ubezpieczeniach społecznych i o ubezpieczeniu społecznym rolników, kierowanych do członków ZOSP RP oraz wsparcie merytoryczne członków ZOSP RP poprzez przekazywanie wiedzy i doświadczeń przez ekspertów ZUS i KRUS, z uwzględnieniem potrzeb środowiska OSP.

- Współpraca obejmuje przede wszystkim organizację działań informacyjno-edukacyjnych, dotyczących w szczególności: organizowania punktów konsultacyjno-informacyjnych, organizowania i prowadzenia cyklicznych oraz okazjonalnych szkoleń, warsztatów, webinariów, prelekcji – informuje Przemysław Siemieniak, Dyrektor ZUS Oddział w Płocku.

List intencyjny obejmuje pilotaż na terenie pięciu powiatów: płockiego, sierpeckiego, gostynińskiego, żyrardowskiego i sochaczewskiego.

- Wspólne działanie to również prowadzenie działań informacyjno-promocyjnych na rzecz osób uprawnionych do świadczeń z ZUS i KRUS, współpraca przy wydarzeniach, w ramach których możliwe będzie upowszechnianie wiedzy o systemach ubezpieczeń społecznych oraz świadczeniach przysługujących ubezpieczonym. Inicjowanie działań przez ZOSP RP, w tym zgłaszanie do ZUS i KRUS zapotrzebowania na szkolenia, warsztaty, punkty konsultacyjno-informacyjne lub inne aktywności informacyjno-edukacyjne, z określeniem ich zakresu, formy i przewidywanej grupy odbiorców – dodaje dyrektor.

List intencyjny obejmuje pilotaż na terenie pięciu powiatów: płockiego, sierpeckiego, gostynińskiego, żyrardowskiego i sochaczewskiego.

Europejskie Centrum Artystyczne w Sannikach

Październik Chopinem stoi

2 października rozpoczął się XIX Międzynarodowy Konkurs Pianistyczny im. Fryderyka Chopina. Bierze w nim udział 66 pianistów i pianistek wyłonionych podczas przesłuchań oraz 19 wykonawców będących laureatami wybranych konkursów pianistycznych. Zwycięzcy wystąpią podczas uroczystej gali wręczenia nagród, która odbędzie się 21 października w Teatrze Wielkim – Operze Narodowej. Po zakończeniu Konkursu Chopinowskiego laureaci rozpoczną światowe tournée po Europie, Azji i obu Amerykach. Bilety już dawno wyprzedane. A kto chciałby posłuchać Chopina bardziej kameralnie, może wybrać się do Sannik. 12 października wystąpi tam uznany pianista Karol Radziwonowicz. Towarzyszyć mu będzie aktorka Maria Gładkowska.

Karol Radziwonowicz ukończył studia pianistyczne w klasie Barbary Muszyńskiej (dyplom z wyróżnieniem) w Akademii Muzycznej w Warszawie. Jako stypendysta Fundacji Fulbrighta doskonalił swoje umiejętności w Indiana University School of Music pod kierunkiem Georgy Seboka.

Występował na wielu liczących się festiwalach. Jako solista koncertował z wieloma znanymi orkiestrami symfonicznymi w Polsce, Ameryce, Australii i wielu miastach europejskich. Podczas wizyty prezydenta Stanów Zjednoczonych Georga Busha w Polsce w 1992 roku, wykonał na Zamku Królewskim w Warszawie specjalny recital dla Barbary Bush. W 2001 roku wystąpił w Carnegie Hall w Nowym Jorku.

Jako jedyny pianista na świecie nagrał wszystkie dzieła fortepianowe Ignacego Jana Paderewskiego. Nagranie otrzymało wyróżnienie nagrodę francuskich krytyków „Diapason". Wspólnie z kwintetem smyczkowym I Solisti di Varsavia, utrwalił na płytach kompaktowych również wszystkie utwory na fortepian z orkiestrą w wersji kameralnej Fryderyka Chopina.

Jest prezesem zarządu Międzynarodowego Towarzystwa Muzyki Polskiej im. Ignacego Jana Paderewskiego w Warszawie. Prowadzi kursy mistrzowskie i jest jurorem konkursów pianistycznych w Polsce i za granicą.

Aktorka Maria Gładkowska rozgłos zdobyła kreacją księżnej Daisy w filmie „Magnat" Filipa Bajona. Wystąpiła również w: „Cesarskim cięciu", „Dekalogu I", „Pannach i wdowach", „Dwóch księżycach" (1993), „Faustynie" (1994), „Awanturze o Basię", „Słodko, gorzkim", „Historii kina w Popielawach", „Chopinie. Pragnieniu miłości", „Testosteronie", „Mieście z morza", „Być jak Kazimierz Deyna", „Pograniczu w ogniu", „Glinie". W międzynarodowej produkcji „Król Artur" z 2004 roku zagrała rolę matki tytułowego bohatera. Aktualnie można ją oglądać w serialu „Na sygnale". Jest absolwentką Państwowej Wyższej Szkoły Teatralnej w Warszawie.

Na koncert z cyklu „Chopin – Muzyka – Poezja" zapraszają Europejskie Centrum Artystyczne w Sannikach i sannickie koło TiFC. Bilety do nabycia poprzez stronę internetową ECA.

(I.)

eprasa.pl 075048a2ef

ŻYCZENIA

W najbliższym tygodniu imieniny obchodzą:

8 października – Pelagia, Brygida,
9 października – Paulina, Franciszka,
10 października – Franciszek, Paulina,
11 października – Aldona, Emilian,
12 października – Edwin, Maksymilian,
13 października – Edward, Teofil,
14 października – Alan, Dominik.

***

Dzisiaj cudowny dzień przed wami.
Co prawda kolejne lata za nami,
ale wy przeżyliście je
w pięknej miłości,
bez konfliktów, bez trudności
i bez złości.
Niech każdy następny rok takim
samym będzie,
a miłość będzie unosić się wszędzie.
Z okazji 10. rocznicy ślubu drogim
Mai i Robertowi Stasiakom
składają przyjaciele.

***

Z serca płyną te życzenia:
w datę twego urodzenia
zdrowia, szczęścia, pomyślności
sto lat życia, moc radości!
Zdrowie wiecznie niech ci służy,
uśmiech stale miej na twarzy,
niech się spełni o czym marzysz.
Kochanej **Zuzi Podlaskiej**
życzą koleżanki.

***

Zdrowia, szczęścia,
powodów do radości
i szczerego uśmiechu każdego dnia.
Bądź zawsze radosna
i osiągaj sukcesy
w każdej sferze życia.
Kochanej **Zuzannie** życzy Paweł.

***

Najpiękniejsze jest to czego nie ma,
na co czekasz i tęsknisz od lat.
Bo najpiękniejsze w życiu są
marzenia, bajkowy,
kolorowy świat.
Gdy doczekasz się marzeń spełnienia
nie będą one jak we śnie
- bo najpiękniejsze są
w życiu marzenia,
które mają spełnić się.
Z okazji imienin drogiej **Aldonie**
śle Przemysław.

(kw)

Życzenia imieninowe, urodzinowe i inne można przekazywać telefonicznie pod numerem **24 262 55 88** oraz e-mail: **karolina@tp.com.pl** fb: **Tygodnik Płocki**

18-20 października ORLEN zaprasza do Strefy Melomana

Stary Rynek w Płocku rozbrzmi melodiami Chopina

ORLEN – wieloletni partner Narodowego Instytutu Fryderyka Chopina – zaprasza melomanów do wspólnego świętowania XIX Międzynarodowego Konkursu Pianistycznego im. Fryderyka Chopina. Dzięki uruchomionym specjalnie na tę okoliczność Strefom Melomana mieszkańcy siedmiu miast będą mogli poczuć atmosferę jednego z najważniejszych wydarzeń muzyki klasycznej na świecie, uczestniczyć w koncertach, warsztatach i wspólnie przeżywać piękno fortepianowej sztuki.

– Konkurs Chopinowski to wydarzenie, które od ponad stu lat porusza serca melomanów na całym świecie – łączy pokolenia, inspiruje, pokazuje, jak wielką siłę ma muzyka. Dzięki Strefom Melomana chcemy, by ta wyjątkowa atmosfera dotarła także poza sale koncertowe i była dostępna nie tylko dla publiczności w Warszawie, ale również dla mieszkańców innych regionów Polski. To nasz sposób na dzielenie się pięknem muzyki Chopina, budowanie wspólnoty i promowanie kultury, która jest dumą Polski – mówi Ireneusz Fąfara, prezes zarządu ORLEN.

Strefy Melomana powstaną w siedmiu miastach w Polsce: Warszawie, Płocku, Gdańsku, Lublinie, Szczecinie, Wrocławiu i Białymstoku. Projekt objęli swoim patronatem prezydenci wszystkich wymienionych miast oraz Ministerstwo Kultury i Dziedzictwa Narodowego. We wszystkich lokalizacjach odbywać się będą transmisje na żywo zarówno finałowych przesłuchań pianistów, jak i gali wręczenia nagród oraz pierwszego koncertu laureatów. W Płocku Strefę Melomana znajdziecie na Starym Rynku.

Dodatkowo w każdej ze stref na odwiedzających czekać będą liczne atrakcje, takie jak transmisje koncertów, recitale wybitnych pianistów, spotkania z artystami związanymi z muzyką i kulturą, pokazy filmowe oraz warsztaty kreatywne dla dzieci. Strefy będą czynne od 10 do 22 w dniach finału konkursu (18–20 października), a w Warszawie dodatkowo 21 października, kiedy odbędzie się gala wręczenia nagród i pierwszy koncert laureatów. Wstęp na wydarzenia jest bezpłatny.

ORLEN od lat pełni rolę kluczowego mecenasa kultury w Polsce, wspierając artystów i instytucje kultury. Firma dba, by dostęp do wydarzeń światowej klasy był jak najszerszy. Partnerstwo z Narodowym Instytutem Fryderyka Chopina oraz zaangażowanie ORLEN w jedno z najważniejszych wydarzeń muzyki klasycznej na świecie – promujące wybitne talenty pianistyczne i będące wizytówką polskiej kultury – wpisuje się w strategię firmy, która kładzie nacisk na społeczną odpowiedzialność biznesu. ORLEN działa jako mecenas kultury, angażując się zarówno w przedsięwzięcia prestiżowych instytucji i w organizację renomowanych wydarzeń, jak i mniejsze, lecz cenne inicjatywy lokalne.

Wszystkie aktualne informacje, w tym pełny harmonogram wydarzeń będą dostępne wkrótce na stronie internetowej Strefy Melomana i w mediach społecznościowych @ orlenartscience.

Opr. (kw)

NIE TYLKO KULINARNE WĘDRÓWKI PO POLSCE

Nie tylko pająki

Sposób odżywiania się pająków potrafi budzić odrazę, bo to odżywianie zewnętrzne: pająki nie zjadają ofiary w całości, tylko wstrzykują do jej wnętrza enzymy trawienne albo jak u gatunków rozszarpujących zdobycz, choćby ptaszników – polewają ją enzymami i, gdy wszystko zamieni się w bezkształtną papkę, wysysają powstały płyn. Jesienią spotykamy je szczególnie często, bo zaczyna się sezon grzybowy, wchodzimy do lasu, a na twarzach osiada nam babie lato. To nitki, dzięki którym młode pajączki potrafią pokonać setki kilometrów w poszukiwaniu własnego miejsca. Dla nas to znak pełni jesieni, chwila, gdy coraz życzliwiej patrzymy na treściwsze obiady i podjadamy pierwsze słoiki z zimowych zapasów, żeby sprawdzić, czy wyszły jak trzeba. Idealny moment, by przygotować pulpety w sosie musztardowym z korniszonami.

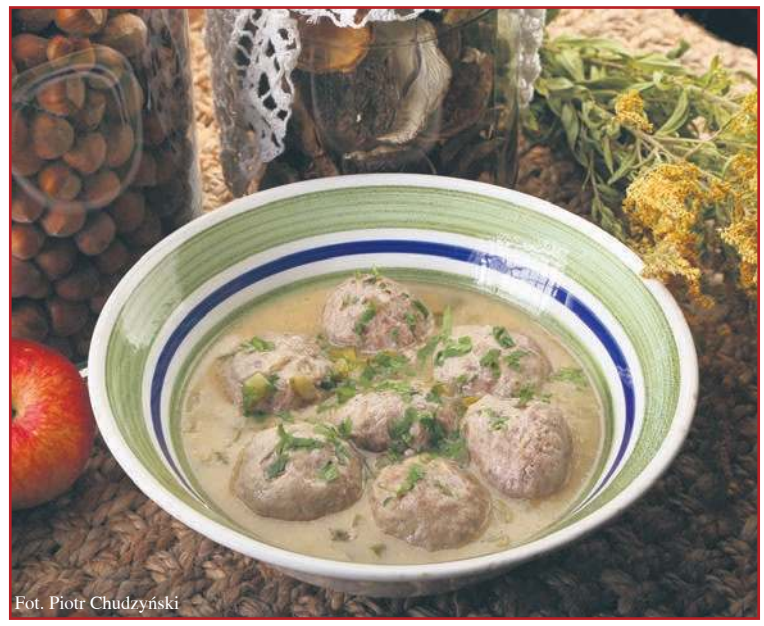
Fot. Piotr Chudzyński

Pulpety w sosie musztardowym z korniszonami

Skład:
pulpety
- 600 g mielonej łopatki;
- 1 jajko;
- 1 cebula;
- 50 g tartej bułki;
- sól, pieprz;

sos musztardowy
- 1 łyżka masła;
- 1 łyżka mąki;
- 250 ml bulionu;
- 1 łyżka musztardy;
- 4 korniszony;
- 4 łyżki śmietany;
- sól, pieprz;

natka pietruszki do dekoracji.

Wykonanie:
Obieramy cebulę i drobno ją kroimy, po czym dodajemy do mięsa wraz z jajkiem, bułką tartą oraz solą i pieprzem; całość dokładnie wyrabiamy na gładką masę. Z przygotowanej masy formujemy pulpety wielkości nieco mniejszej niż piłka tenisowa. W rondlu rozgrzewamy masło, wsypujemy mąkę i przesmażamy, aż się spieni, następnie powoli wlewamy bulion, cały czas mieszając, aby nie powstały grudki. Kroimy korniszony w drobną kostkę i dodajemy do sosu razem z musztardą, po czym chwilę wszystko dusimy. Do tak przygotowanego sosu wkładamy pulpety, przykrywamy rondel i dusimy około pół godziny, w połowie czasu ostrożnie przewracając je na drugą stronę. Na koniec wlewamy śmietanę, odkrywamy rondel i gotujemy jeszcze chwilę bez przykrycia. Pulpety podajemy z puree ziemniaczanym.

Ocet to wynalazek stary jak cywilizacja. Pierwsze wzmianki prowadzą do Babilonii, a w Chinach – jeśli wierzyć legendzie – był darem bóstwa Lin Zi Yuan. Nad Morzem Śródziemnym służył jako lek i kosmetyk, a według jednej z opowieści Kleopatra rozpuściła w nim perły, by udowodnić, że „obiad" może kosztować fortunę. Dziś perły zostawiamy jubilerom, a fortuny potrafią znikać w świątyniach konsumpcji, zwanych po prostu restauracjami. W średniowieczu ocet był bliżej codzienności, arystokraci nosili przy nosie gąbeczki nasączone octem, by przetrwać zapachy rynsztoków i śmieci. Był w tym głębszy sens - kwas octowy działa bakteriobójczo i konserwująco, hamuje rozwój drobnoustrojów, odświeża, oczyszcza. W kuchni pracuje dla nas po cichu w marynatach rozluźnia włókna mięsa, w sosach równoważy tłustość, w piklach wydobywa smak. I tak, w pewnym sensie, robimy to samo, co pająki, sięgamy po „trawienie zewnętrzne" – tyle że nasze jest delikatne i eleganckie. Kwas wykonuje pierwszą robotę, zanim garnek przejmie resztę; dlatego do pulpetów dorzucamy musztardę i korniszony, tę małą, octową iskrę, która nada całości lekkości.

dr Izabela Chudzyńska
etnolog, antropolog jedzenia

eprasa.pl 075048a2ef

PRACA DODATKOWA

Poszukujemy osoby na stanowisko sprzątaczki do pracy na umowę zlecenie/umowę na zastępstwo. Prosimy o przesłanie CV na adres e-mail: serwkomb(małpa)interia.pl W temacie wiadomości prosimy wpisać „Sprzątaczka ". Tel. kom. 609-402-240.
2385430

PRACA FIZYCZNA

Inżynieria Rzeszów S.A. zatrudni operatora koparki jednonaczyniowej. Wymagania: uprawnienia operatora. Praca Płock i okolice. Wynagrodzenie 50 zł/godz. brutto. Kontakt: e-mail: wcender@inzynieria.rzeszow.pl
2387102

Inżynieria Rzeszów S.A. zatrudni operatora koparo-ładowarki. Wymagania: uprawnienia operatora. Praca Płock i okolice. Wynagrodzenie 50 zł/godz. brutto. Kontakt: e-mail: wcender@inzynieria.rzeszow.pl
2387108

Inżynieria Rzeszów S.A. zatrudni robotnika budowlanego. Praca: Płock i okolice. Wynagrodzenie: 50 zł/godz. brutto. Kontakt: e-mail: wcender@inzynieria.rzeszow.pl
2387094

Monter klimatyzacji i wentylacji. Baza: Puchały (pow. pruszkowski). Praca w Polsce, w delegacji. Po więcej informacji pisz na PRIV lub WhatsApp: 502 267 530.
2382960

Oferta pracy: Monter – wyjazd do Belgii (Mons). Poszukujemy doświadczonego montera do pracy przy montażu konstrukcji stalowych w serwerowni Google w Belgii, w miejscowości Mons. Zainteresowane osoby prosimy o kontakt telefoniczny: 606 849 137.
2386542

Oferujemy pracę dla mężczyzny z orzeczeniem o niepełnosprawności na stanowisko pracownika gospodarczego. Umowa o pracę na pół etatu, od poniedziałku do piątku, bez weekendów i świąt, po południu. Praca na terenie Orlenu w Płocku. Tel. 602 447 660.
2389531

Praca w Belgii – zbrojarze i cieśle szalunkowi poszukiwani. Stawka: 19,40 euro/h. Telefon: 662 130 140.
2382460

Praca w Holandii w miejscowości Marknesse. Praca w szklarni z papryką. Obowiązki pracownika to: topowanie, ścinka, zbiór, czyszczenie szklarni po zakończeniu zbiorów oraz przygotowywanie nowych sadzonek. Praca w wysokiej temperaturze. Tel. 327-390-079.
2387175

Pracownik nowoczesnego serwisu wulkanizacji, HOLANDIA zapewnione zakwaterowanie, ubezpieczenie, transport, PRAMER www.pramer.pl
2387167

Pracownik nowoczesnego serwisu wulkanizacji, Holandia. Zapewnione zakwaterowanie, ubezpieczenie, transport, PRAMER www.pramer.pl
2387172

Pracownik produkcji - sortownia odzieży, Czechy. Zapewnione zakwaterowanie, ubezpieczenie, transport, PRAMER www.pramer.pl
2387177

Pracownik szkółki drzewek, bez znajomości języka, HOLANDIA zapewnione zakwaterowanie, ubezpieczenie, transport, PRAMER www.pramer.pl
2387168

PRACA NA BUDOWIE - REMONTY

W związku z rozpoczęciem nowej inwestycji firma poszukuje pracowników na stanowisko murarza i tynkarza. Praca na pełny etat. Umowa o pracę, atrakcyjne zarobki. Miejsce pracy - Kutno, Płock. Więcej informacji pod numerem telefonu: +48 501 582 817.
2388647

PRACA POZOSTAŁE

PRACA W DOMU PRZY KOMPUTERZE. Atrakcyjne zarobki 4500-8000 zł / miesiąc. Info na stronie: system.xaa.pl
2388148

Praca w domu przy komputerze. Atrakcyjne zarobki 4500-8000 zł / miesiąc. Info na stronie: system.xaa.pl
2384001

UWAGA BEZROBOTNI

Zamieszczony obok kupon upoważnia do wydrukowania **BEZPŁATNEGO** ogłoszenia drobnego dla absolwentów szkół oraz wszystkich poszukujących pracy.

Wystarczy go czytelnie wypełnić i przesłać na adres redakcji lub przekazać osobiście.

Biuro Ogłoszeń
Płock, ul. Stary Rynek 27

Kupon bezpłatny

.....
.....
.....
.....
kwalifikacje
.....
.....
.....
adres, telefon

"Tygodnik Płocki"
09-400 Płock, Stary Rynek 27
tel/fax 262-77-66

Dodaj darmowe ogłoszenie o pracę na www.tp.com.pl/ogloszenia

URZĄD PRACY
Miejski Urząd Pracy w Płocku

- **Pracownik biurowy** – wymagane wykształcenie wyższe, kierunek bez znaczenia, umiejętność obsługi komputera, znajomość języka angielskiego w stopniu średniozaawansowanym;
- **Sprzątaczka/NIEPEŁNOSPRAWNI** – aktualne orzeczenie o niepełnosprawności;
- **Kierowca C+E** – prawo jazdy kat. C_E, aktualne świadectwo kwalifikacji kierowcy;
- **Fryzjer** – umiejętności strzyżenia damskiego i męskiego, umiejętności farbowania włosów, mile widziane umiejętności wykonywania fryzur okolicznościowych;
- **Sprzątacz/NIEPEŁNOSPRAWNI** – aktualne orzeczenie o niepełnosprawności;
- **Szwaczka** – mile widziane wykształcenie zawodowe, umiejętność obsługi maszyn szyjących, zdolności manualne;
- **Pracownik ochrony/NIEPEŁNOSPRAWNI** - aktualne orzeczenie o niepełnosprawności;
- **Sprzedawca** – magazynier (branża instalacyjno-sanitarna) – wykształcenie min. średnie, wymagane doświadczenie w branży instalacyjno-sanitarnej, prawo jazdy kat. B, obsługa komputera;
- **Asystent kas samoobsługowych/ NIEPEŁNOSPRAWNI** – wykształcenie min. zasadnicze zawodowe, aktualne orzeczenie o niepełnosprawności, aktualne badania do celów sanitarno – epidemiologicznych lub chęć do ich wyrobienia, zapał i chęci do pracy, ukierunkowanie na klienta, komunikatywność;
- **Sprzedawca** – orzeczenie lekarskie dla celów sanitarno – epidemiologicznych, mile widziane doświadczenie;
- **Specjalista ds. sprzedaży i marketingu** – wykształcenie średnie zawodowe, prawo jazdy kat. B, 2 lata stażu pracy, umiejętność obsługi komputera, doświadczenie w branży instalacyjno-sanitarnej;
- **Pomocnik operatora CNC** – znajomość rysunku technicznego, umiejętności: obsługa urządzeń pomiarowych, typu suwmiarka, mikrometr, średnicówka, możliwość przyuczenia;
- **Psycholog** – wykształcenie wyższe, obsługa komputera program Excel, Word, bardzo dobra organizacja pracy, bardzo dobry kontakt z klientem, umiejętność pracy w zespole, umiejętność praktycznej interpretacji przepisów, komunikatywność, kreatywność, samodzielność w działaniu, rzetelność, terminowość, dyskrecja, mile widziane - dwuletnie doświadczenie na stanowisku psychologa;
- **Kontroler jakości** – wykształcenie chemiczne (mile widziane wyższe), umiejętność pracy zgodnie z procedurami laboratoryjnymi i normami jakościowymi, znajomość obsługi podstawowych urządzeń laboratoryjnych i technik analitycznych, podstawy znajomości rysunku technicznego, znajomość języka angielskiego na poziomie komunikatywnym (dodatkowy atut), skrupulatność, dokładność i zaangażowanie w wykonywane obowiązki, umiejętność pracy zespołowej i komunikatywność;
- **Tynkarz elewacji zabytkowych** – wykształcenie średnie zawodowe budowlane, min. 5 lat doświadczenia, umiejętności precyzyjnego wykonywania elementów z tynku.

** Oferty ważne na 3 października 2025, godz. 11.00*

Więcej ofert pracy na stronie internetowej Miejskiego Urzędu Pracy w Płocku: www.mup.plock.eu

URZĄD PRACY
Powiatowy Urząd Pracy w Płocku

- **Zbrojarz** – z wykształceniem zawodowym, umiejętnością czytania rysunków technicznych oraz doświadczeniem w pracy na budowie, praca w delegacji;
- **Cieśla** – z wykształceniem zawodowym, umiejętnością czytanie rysunków technicznych doświadczeniem w branży budowlanej, praca w delegacji;
- **Operator koparki jednonaczyniowej i koparko-ładowarki** – z 2-letnim doświadczeniem w zawodzie i uprawnieniami na operatora koparki jednonaczyniowej i koparko-ładowarki;
- **Pracownik budowlany lub pomocnik do robót budowlano-drogowych** – z 2-letnim stażem pracy na stanowisku pracownika budowlanego lub stanowisku pokrewnym;
- **Operator koparko-ładowarki** – z wykształceniem zawodowym, uprawnieniami na operatora koparko-ładowarki i 5-letnim doświadczeniem w zawodzie;
- **Robotnik budowlany** – z wykształceniem zawodowym i 2-letnim doświadczeniem w zawodzie;
- **Monter** – z wykształceniem zawodowym i 2-letnim doświadczeniem w zawodzie monter konstrukcji stalowych;
- **Montażysta/pomocnik do montażu mebli** – z wykształceniem min. zawodowym i prawem jazdy kat. B;
- **Szwaczka** – z mile widzianym doświadczeniem w zawodzie.

** Oferty ważne na 2 października 2025, godz. 12.00*

Więcej ofert pracy na stronie internetowej Powiatowym Urzędzie Pracy w Płocku: www.pupplock.pl

Redakcja nie odpowiada za treść zamieszczonych ogłoszeń

eprasa.pl 075048a2ef

OGŁOSZENIE

Burmistrz Miasta Gostynina

ogłasza I przetarg ustny nieograniczony na dzierżawę części działki oznaczonej numerem ewidencyjnym 2645 położonej w Gostyninie przy ul. Rynek, stanowiącej własność Gminy Miasta Gostynina.

Lp.	Numer działki, opis i lokalizacja	Powierzchnia	Księga wieczysta	Przeznaczenie w p.z.p.	Miesięczny czynsz za dzierżawę stanowiący cenę wywoławczą w złotych
1.	Część działki oznaczonej numerem ewidencyjnym 2645, położonej w Gostyninie przy ul. Rynek. Działka oznaczona w ewidencji gruntów symbolem Bz – tereny rekreacyjno – wypoczynkowe.	150 m. kw.	Sąd Rejonowy w Gostyninie PL1G/00049107/1	Pod ogródek letni. Działka nie jest objęta ustaleniami planu zagospodarowania przestrzennego. Zgodnie z obowiązującym Studium uwarunkowań i kierunków zagospodarowania przestrzennego miasta Gostynina, znajduje się na terenie przestrzeni publicznych, w strefie ścisłej ochrony konserwatorskiej – układ urbanistyczny wpisany do rejestru zabytków pod Nr 531. W związku z powyższym wymagane jest uzyskanie Pozwolenia konserwatorskiego. Architektura tymczasowego obiektu musi być uzgodniona z Urzędem Miasta.	**2250,00 złotych** w okresie letnim od dnia 15 kwietnia do dnia 15 września każdego roku obowiązywania umowy.

Do wylicytowanej miesięcznej opłaty za dzierżawę zostanie doliczony podatek VAT.

Za pozostawienie obiektu tymczasowego poza sezonem letnim ustala się czynsz miesięczny w wysokości **250,00 złotych + obowiązujący podatek VAT.**

Umowa dzierżawy zostanie zawarta na okres 4 lat, z przeznaczeniem pod ogródek letni. Czynsz dzierżawny należy uiszczać do 15 dnia każdego miesiąca. Czynsz dzierżawny będzie corocznie waloryzowany o wskaźnik wzrostu cen i towarów konsumpcyjnych za trzy kwartały roku poprzedniego, podawany przez prezesa GUS. Pierwsza waloryzacja zostanie dokonana na dzień 1 stycznia 2027 roku.

Przetarg odbędzie się **4 listopada 2025 r. (wtorek) o godz. 11:00 w budynku Urzędu Miasta Gostynina, przy ul. Parkowej 22, pokój nr 3.**

Wadium w wysokości **225,00 złotych** należy wpłacić w terminie do dnia **30 października 2025 roku (czwartek) do godziny 13-tej** w kasie Urzędu Miasta Gostynina lub na konto nr **89 1020 3974 0000 5302 0006 6258** w Banku PKO BP SA w Warszawie.

Za datę wniesienia wadium uważa się datę wpływu środków pieniężnych na rachunek Gminy Miasta Gostynina lub do kasy Urzędu Miasta Gostynina. Wadium nie podlega zwrotowi w przypadku uchylenia się uczestnika, który wygra przetarg, od zawarcia umowy dzierżawy. Szczegółowe zasady przetargu określa Regulamin Przetargu wywieszony na tablicy ogłoszeń i na stronie internetowej Urzędu Miasta Gostynina – umgostynin.bip.org.pl.

Obecnie na część działki zawarta jest umowa dzierżawy do dnia 04 stycznia 2026 roku.

Bliższych informacji dotyczących przedmiotu przetargu udzielają pracownicy Wydziału Zarządzenia i Obrotu Nieruchomościami Urzędu Miasta Gostynina, ul. Parkowa 22, pokój nr 2, telefon 24-236-07-47.

Burmistrz Miasta Gostynina
Agnieszka Korajczyk-Szyperska

Gostynin, dnia 29 września 2025 roku.

SA-20-18

PŁOCKIE DELIKATESY GARMAŻERYJNE

Sklep Firmowy Płock,
ul. Rembielińskiego 1
oraz ul. Miodowa 8,
tel. 518-493-130

Zapraszamy do skosztowania naszych specjałów i przyłączenia się do grona wiernych i zadowolonych klientów.

CATERING:
- **wyroby garmażeryjne**
- **menu okolicznościowe**

(wg indywidualnego zamówienia)

Złóż zamówienie!
518-493-130

Życzymy Państwu smacznego!

Dołącz do nas online
www.tp.com.pl
oraz
fb/gazetatygodnikplocki

Zakład Pogrzebowy

Płock, ul. Ostatnia 7,
tel. 24 262-94-63
www.frydrysiak.pl/

Stanisław Frydrysiak

35 lat
Rok założenia 4 lutego 1989

Świadczy usługi w zakresie

- kompleksowe usługi pogrzebowe
- duży wybór trumien
- własna kaplica, sala pożegnań
- przechowalnia zwłok
- odzież pogrzebowa
- wyrób wieńców i wiązanek
- nekrologi
- własna sala gastronomiczna
- organizowanie konsolacji po pogrzebie
- ekshumacje zwłok
- międzynarodowy transport zwłok

Czynny całą dobę oraz w niedziele i święta

Własne krematorium

SA-14a

eprasa.pl 075048a2ef

24 262 77 66

OGŁOSZENIA DROBNE

SMS 79567 | www.tp.com.p/ogloszenia | e-mail: bo@tp.com.pl

ANTYKI / KOLEKCJE

MILITARIA I MUNDURY

Kupię odznaczenia, odznaki, medale, stare ordery wojskowe. Tel.: 694-972-047.
1795457

Kupię szable, bagnety, kordziki, noże, militaria wojskowe. Telefon: 694-972-047.
2354191

OBRAZY SZTUKA UŻYTKOWA

Nowoczesne malarstwo abstrakcyjne na zamówienie to doskonały sposób na wyrażenie swojej indywidualności i wzbogacenie wnętrza. Maluję obrazy abstrakcyjne na zamówienie klientów. Milena Olesińska, tel. 601-698-355; www.iobrazy.com.pl.
2128547

Obrazy ręcznie malowane na zamówienie: pejzaże, portrety, kopie obrazów. Milena Olesińska, 601-698-355, milenaolesinska@wp.pl, www.iobrazy.com.pl.
1605962

Portrety w rysunku na papierze, na zamówienie, ze zdjęć, wykonane ołówkiem lub kredkami pastelowymi - czarno-białe lub wielokolorowe. Niskie ceny, szybki termin realizacji zleceń. Milena Olesińska, 601-698-355; www.iobrazy.com.pl.
1627285

DOM I OGRÓD

MATERIAŁY BUDOWLANE

Furtka ogrodzeniowa żaluzjowa 97/153 cm (bez akcesoriów). Zapraszamy do zakupu furtek, bram oraz kompletnego Systemu ogrodzeń panelowych - Płock, Otolińska 29 F. Tel. 795-387-280.
2388948

Ogrodzenie Panelowe 3D FURTKA + BRAMA (komplet bez akcesoriów) RAL wys. 1,4 m, dł. 2 m (skrzydło bramy) oraz szer. 96 cm, wys. 1,4 m (furtka). Jesteśmy jednym z największych producentów ogrodzeń, zapraszamy Cię do naszego sklepu fabrycznego w Płocku. Tel. 795-387-280.
2388936

Sprzedam 10 mkw. jasnoszarych paneli podłogowych. Kontakt: 696-413-905. Cena: 420 zł. Do negocjacji.
2376014

Zapraszamy do zakupu słupków ogrodzeniowych powlekanych i ocynkowanych w II Gatunku. Cena od; 6,90 zł/mb brutto. Jesteśmy jednym z największych producentów ogrodzeń, zapraszamy Cię do naszego sklepu fabrycznego w Płocku, Otolińska 29 F. Tel. 795-387-280.
2388932

OPAŁ / OGRZEWANIE

TANKPAL sp. z o.o.
oferuje sprzedaż hurtową paliw:
- olej napędowy
- olej opałowy
EKOTERM PLUS
Zgłoszenia przyjmowane całodobowo
24 264-39-60
SA-11
Dostawa do klienta gratis!!!!!!

Sprzedam drewno opałowe. 509-261-777.
2389579

WYPOSAŻENIE WNĘTRZ / DEKORACJE

Sprzedam steper, dywan, lampę nocną. 695-115-895.
2384275

EDUKACJA

KURSY / WARSZTATY / SZKOLENIA

Pracownik biurowy – kurs z certyfikatem na platformie szkoleniowej Centrum szkoleń MG-edu. Więcej na: www.mg-edu.pl tel. 663 904 349.
2029502

Specjalista ds. kadr i płac to twoja wymarzona praca? Dołącz do kursu na platformie szkoleniowej Centrum szkoleń MG-edu. Szczegóły: www.mg-edu.pl telefon: 663 904 349.
2029504

ELEKTRONIKA / AGD

AUDIO

Pioneer CDJ-3000 Multi-Player / Pioneer DJM-A9 DJ Mixer / Pioneer DJM-V10-LF / Pioneer DJM-S11 / Pioneer CDJ-2000NXS2 / Pioneer DJM-900NXS2 / Pioneer XDJ-XZ / Pioneer XDJ-RX3 / Pioneer OPUS-QUAD. Gadgethousltd@gmail.com.
1438390

POZOSTAŁE

Grzech nie skorzystać. www.taniertv.pl
2129578

TELEFONY I AKCESORIA

Apple iPhone 16 Pro 128GB = 550 EUR , iPhone 16 Pro Max 256GB = 650 EUR, iPhone 16 128GB = 420 EUR , iPhone 16 Plus 128GB = 450 EUR, Apple iPhone 15 Pro 128GB = 430 EUR , iPhone 15 Pro Max 256GB = 490 EUR, iPhone 15 128GB = 350 EUR , iPhone 15 Plus. Gadgethousltd@gmail.com
1554475

Apple iPhone 16 Pro Max, iPhone 16 Pro, iPhone 16, iPhone 16 Plus, iPhone 15 Pro Max, iPhone 15 Pro, iPhone 15, iPhone 15 Plus, iPhone 14 Pro Max, iPhone 14 Pro, iPhone 14, iPhone 14 Plus, Samsung Galaxy S24 Ultra, Samsung Galaxy S24. Gadgethousltd@gmail.com
2172048

Apple iPhone 17 Pro Max, iPhone 17 Pro, iPhone 17, iPhone Air, iPhone 16 Pro Max, iPhone 16 Pro, iPhone 16, iPhone 16 Plus, iPhone 15 Pro Max, iPhone 15 Pro, Samsung Galaxy S25 Ultra, Samsung Z Fold7
2384842

TELEWIZORY

Domowe naprawy telewizorów. Tel. (24)263-66-17, 501-061-587.
2388930

MODA

UBRANIA

Internetowa Galeria Handlowa oferuje wszystkie oferty i usługi, które są w galeriach stacjonarnych. Zakupy, szeroka oferta sklepów - np. z odzieżą, biżuterią, żywnością, RTV/AGD, meblami, lekami, akcesoriami i karmami dla zwierząt, usługi telekomunikacyjne. Wszystko pod adresem: http://internetowagaleriahandlowapl.okazje-miesiaca.pl.
1644774

MOTORYZACJA

CZĘŚCI I AKCESORIA

AKUMULATORY A G M. Najlepsze marki, najniższe ceny. Płock, Graniczna 20D (dojazd od Otolińskiej). 603-685-664.
2313509

AKUMULATORY, Płock, Graniczna 20D (dojazd od Otolińskiej). 603-685-664.
2313505

MOTORY/SKUTERY/QUADY

Kupię motocykl Simson, WSK w każdym stanie, Tel. 666-941-477.
2386832

SAMOCHODY CIĘŻAROWE

Skup aut ciężarowych. Przykładamy wielką wagę do tego, by zapewnić naszym klientom obsługę na najwyższym poziomie. Dlatego wypowiadamy OC w dniu zakupu. Tel. 690-930-063. Zapraszamy do kontaktu!
1989368

SAMOCHODY OSOBOWE

Sprzedam nowy Ssangyong Korando 1.5 turbo. Auto było wyborem auta dla żony, ale okazało się, że nieświadomym - jest zbyt duże dla małżonki. Auto ma przejechane 120 km. Posiada: asystent pasa ruchu, nawigację i wiele, wiele innych. Tel. 515-482-529, Bielsk.
2386179

Sprzedam Opla Astrę 1.7 CDTI – 2004 rok. Dane techniczne: rok produkcji - 2004, silnik - diesel, 1.7 CDTI, pojemność - 1686 cm^3, moc - 59 kW (ok. 80 KM), skrzynia manualna, typ nadwozia - hatchback, kolor czarny. Tel. 500-506-953.
2389849

Sprzedam Toyotę Corrollę 1,6 benzyna 132 k, sedan, wersja komfort, bogato wyposażona, hak, blokada skrzyni biegów, opony zimowe - komplet z felgami w cenie, konserwacja podwozia samochodu w sierpniu 2024 r., rok produkcji 2017, przebieg 67900 km, więcej informacji udzielę pod numerem telefonu: 602-239-078.
2384288

NIERUCHOMOŚCI

DOMY

Kupię dom lub mieszkanie do 200000 zł, Płock lub 35 km od Płocka, lub działkę do 50000 zł, Płock lub 35 km od Płocka. 792-428-941; 0049-015214782541.
2365627

MIESZKANIA

Kupię mieszkanie w każdym stanie. Szybko i za gotówkę! Do remontu lub po remoncie. Zadłużone, z komornikiem – warto sprzedać przed licytacją! Pospadkowe, w trudnej sytuacji prawnej. Tel. 669-184-196.
2188772

Pokoje, kawalerki, mieszkania, noclegi od 35 zł, super warunki. 530-193-825; 536-519-599.
2390536

Szukam mieszkania do zakupu za gotówkę, nawet w stanie do remontu. Chciałbym znaleźć miejsce, które będzie początkiem nowego rozdziału w moim życiu. Jeśli posiadasz taki lokal na sprzedaż albo może wiesz, kto chce sprzedać, proszę o kontakt pod nr. tel. 695-610-287.
1945985

Wynajmę stancję dla osoby pracującej. 501-168-027.
2267208

Zamienię mieszkanie komunalne (osiedle Miodowa Jar, dwa pokoje z aneksem kuchennym, 2. piętro, 42 m) na większe - 3 pokoje. Okolica zielona, wokół mnóstwo drzew, cisza, spokój. Kontakt tel.: 600-495-030.
2372757

ROLNICZE

CIĄGNIKI ROLNICZE

Kupię ciągnik rolniczy Ursus C-360 w każdym stanie. Tel. 666-941-477.
2386831

Kupię każdy traktor. 502-939-200.
2268121

GIEŁDA ZWIERZĄT

SKUP TRZODY I BYDŁA

PŁATNOŚĆ W 3 DNI LUB GOTÓWKA
odbiór z gospodarstwa "AGROL", Adam Dymkowski
Goszczyce Poświętne 7
09-130 Baboszewo
kom. 511 492 526
tel. 23 661 20 45
SA-15

Kupię krowę wysoko cielną. Tel. 533-698-640.
2341373

MASZYNY ROLNICZE

AKUMULATORY do pojazdów rolniczych. Najniższe ceny, Płock, Graniczna 20D (dojazd od Otolińskiej). 603-685-664.
2313507

Butle tlen - acetylen z wózkiem, wiertarka stołowa, prostownik selenowy, smarownica pneumatyczna, podnośnik hydrauliczny do skrzyni biegów, próbnik wtryskiwaczy, wózek paletowy, imadła, spawarka Migomat Sherman mig 450 m, kompresor wan. Tel. 606 416 482.
2388664

Kosiarka rotacyjna polska, przetrząsacz Claas Volto 640 h 6-gwiazdowy, zęby do paleciaka długość 1 m - 2,40 m, rozrzutnik obornika tandem 6-tonowy polski, rozsiewacz Piast rcw 5-tonowy łańcuchowy, pola bron 20, koła 9 5-36 do C-360. Tel. 606 416 482.
2388662

Kupię wózek widłowy RAK GPW i opryskiwacz sadowniczy Ślęza. Tel. 666-941-477.
2386833

Ładowacz czołowy Tur New Holland Td4040F Boomer 50,55. Udźwig nominalny na osi obrotu- 800 kg. Siłowniki hydrauliczne - 63/50 mm. Wysokość podnoszenia (A) - 3100 mm. Wysokość załadunku (B) - 2800 mm. Głębokość kopania (C) - 100-200 mm. Tel. 515-012-700.
2382355

Łyżka uniwersalna 1,5 m do ładowacza czołowego. Dostępne szerokości: 1000 mm, 1200 mm, 1500 mm, 1800 mm, 2000 mm, 2200 mm, 2400 mm. Tel. 515-012-700.
2382351

Łyżka wysokiego wysypu. Elementy łyżki zostały wykonane ze stali o podwyższonej wytrzymałości. Powłoka lakiernicza nanoszona metodą proszkową. Dostępnych jest wiele szerokości. Telefon: 515-012-700.
2382344

Przetrząsarka Lely Lotus Stabilo 770 6, gwiazdowa, 2017 rok, rozrzutnik obornika tandem 6-tonowy polski, kosiarka rotacyjna polska, silnik C-330, C-360, obudowa skrzyni, tylny most do C-360, silnik Perkins 3- i 4-cylindrowy, pola bron 20. Tel. 606 416 482.
2388091

Rozgarniacz pryzm służy do równomiernego rozłożenia ściętej trawy lub kukurydzy na pryzmie wolno stojącej lub w silosie. Dane techniczne: długość - 2750 mm, szerokość po rozłożeniu - 4600 mm, szerokość po złożeniu - 3000 mm. Tel. 515-012-700.
2382402

Sprzedam wagę 18 m 50T. Betonowa, najazdowa, platformowa, pomosty prefabrykowane, nie wylewane, u klienta. Więcej info pod nr. tel.: 695-542-481.
2377529

PRODUKTY ROLNE

Sprzedam obornik koński, posiadam ok 100 ton. Możliwość zakupu dowolnej ilości. Cena 75 zł za tonę. Możliwy załadunek, transport we własnym zakresie. Tel. 504-106-205.
2390294

Sprzedaż wysłodków z buraków cukrowych z Krajowej Spółki Cukrowej Dobrzelin. 602-336-323; 727-932-833.
2385479

USŁUGI

Kupię topolę tartaczną z możliwością wycięcia. Płatne przy odbiorze gotówką.Telefon kontaktowy: 698 110 090.
2369579

USŁUGI I FIRMY

FINANSOWE

Bezpieczne pożyczki hipoteczne dla firm i rolników z prywatnego funduszu pod grunty rolne, nieruchomości komercyjne oraz mieszkalne, bez weryfikacji baz, umowa notarialna, wpis tylko w dział IV księgi wieczystej, RRSO od 28% rocznie, tel. 577-873-616.
2044319

Ile możesz oszczędzić na ubezpieczeniu swojego pojazdu? Sprawdź na https://kalkulatoryubezpieczen.pl/ubezpieczenia-oc/. Porównaj oferty ubezpieczenia i oszczędź nawet 500 zł. Sprawdzić nic nie kosztuje. Na stronie również promocje na ubezp. podróżne i inne.
2327861

Redakcja nie odpowiada za treść zamieszczonych ogłoszeń

eprasa.pl 075048a2ef

Kredyt na spłatę chwilówek. Wymagany dochód udokumentowany, tel.: 500-156-386.
2348608

Kredyty do 200 tys. zł dla zadłużonych, wyprowadzimy Cię z problemów! Oferujemy pełen zakres finansowania dla naszych klientów: -kredyty bankowe, pożyczki pozabankowe. stachura331@gmail.com
2389014

Kredyty gotówkowe, konsolidacje, kredyty dla firm, kredyt na spłatę chwilówek. Tel. 500-156-386.
2364466

Masz wysokie raty, których nie jesteś w stanie spłacać. Pomożemy znaleźć rozwiązanie: upadłość konsumencka, negocjacja z wierzycielem, restrukturyzacja, sankcja kredytu darmowego. Analiza sytuacji klienta jest bezpłatna. Tel. 573-156-614.
2366438

Oferujemy pozabankowe finansowanie dla każdej firmy, rolników oraz osób z dochodem, na rozpoczęcie działalności, bez sprawdzania baz bankowych, liczenia zdolności kredytowej, z zadłużeniami ZUS i US, bez wykluczania branż. Tel. 731-531-144.
2192451

Oferujemy pożyczki (pod zabezpieczenie hipoteka na nieruchomości) i finansowanie dla każdej firmy, rolników, na rozpoczęcie działalności, bez sprawdzania baz bankowych, liczenia zdolności kredytowej, z zadłużeniami ZUS i US, bez wykluczania branż. Tel. 731-531-144.
2390932

Pożyczka bez BIK! Udzielamy pożyczek pod zastaw: nieruchomości, gruntów rolnych, działek budowlanych, maszyn. Szybka decyzja, minimum formalności. Atrakcyjne oprocentowanie. Nie sprawdzamy BIK! Zadzwoń: 799-709-100.
2377289

Pożyczka bez BIK. Udzielamy pożyczek pod zastaw: nieruchomości, gruntów rolnych, działek budowlanych, maszyn rolniczych. Szybka decyzja, minimum formalności. Atrakcyjne oprocentowanie. Tel: 737-447-179.
2374242

Pożyczka dla każdego. Pożyczka z komornikiem. justynakamrowska09@gmail.com
2386374

Zapraszamy do skorzystania z usług księgowo-kadrowych nowo otwartego Biura Rachunkowego w Sierpcu. Świadczymy usługi z zachowaniem najwyższych standardów. Konkurencyjne ceny - skontaktuj się z nami i przekonaj się sam! Tel. 781-726-111.
1684755

INFORMATYCZNE

Czy prowadzisz biuro rachunkowe i szukasz niezawodnych narzędzi do zarządzania kadrami oraz księgowością? Mamy dla Ciebie doskonałą ofertę na programy Gratyfikant GT OPEN i Rewizor GT OPEN! Tel. 530-303-355.
1984467

Streamline, międzynarodowe zarządzanie płacami. Tel. 530-303-355.
1955974

Strony internetowe dla firm i instytucji – idealne rozwiązanie dla biznesu, który chce szybko zaistnieć w sieci. Oprócz wykonania nowej strony możemy odświeżyć lub też aktualizować Państwa obecny serwis. Kontakt: strony.promocja@gmail.com.
2327804

Światłowód 1 GB/s + pakiet TV abonament tylko 70 zł/m-c przez cały okres umowy oraz 6 m-cy za 0 zł.po rabatach. Zamawianie usług tel: 883 334 114.
2329922

Wsparcie dla oprogramowania Comarch, Wapro, InsERT – zapewniamy pełną obsługę techniczną, naprawy i aktualizacje Twojego oprogramowania księgowego. Tel.: +48 530 303 355.
2167684

POZOSTAŁE

Całodobowa opieka Seniora z zamieszkaniem - cała Polska. Tel. 726-284-828.
2390785

Chcesz zobaczyć, jak będzie wyglądał Twój dom po zmianie elewacji? Przygotujemy dla Ciebie realistyczną wizualizację i profesjonalny projekt. Zachęcamy do zapoznania się z naszym portfolio: https://elewacyjnie.pl/projekty-elewacji/
2353229

Marzysz o odświeżeniu elewacji domów piętrowych z lat 70.? Stwórz wizualizację elewacji, która nada nowoczesny wygląd twojemu budynkowi, zachowując jego charakter. Oferujemy także wizualizacje 3D dla deweloperów, idealne do prezentacji inwestycji. Tel.: 578-027-738.
2326719

Nie wiesz, jaki kolor dachu i elewacji wybrać? Stworzymy dla Ciebie realistyczną wizualizację! Oferujemy projekty elewacji dopasowane do stylu budynku i Twoich preferencji. Tel. 578-027-738.
2306561

Nowoczesne wdrożenie ClickUp - CRM i projekty. 696-460-112.
2389112

Odmień wygląd swojego domu dzięki nowoczesnej wizualizacji elewacji! Marzysz o wyjątkowej fasadzie? Szara elewacja domu z pasami to elegancja i nowoczesność w jednym! Tel. 578-027-738.
2290000

Opieka domowa dla seniora - cała Polska. Zamów opiekę. Tel.: 726-284-828.
2377723

Opieka domowa nad seniorami - całodobowo. Tel. 726-284-828.
2376531

Pracownicy ze Wschodu, z Ukrainy, z Kolumbii. Tel. 574-508-624.
2386300

Profesjonalne elewacje domów jednorodzinnych, które łączą estetykę i trwałość. Oferujemy projekty elewacji dopasowane do twoich potrzeb oraz wizualizacje 3D dla deweloperów, które ułatwiają prezentację inwestycji. Tel. 578-027-738.
2303269

Szukasz idealnych kolorów elewacji domów? Stworzymy dla ciebie projekty nowoczesnych elewacji, które doskonale pasują do twojego stylu. Tel. 578-027-738.
2309251

Wróżenie z kart tarota klasycznych. Masz problemy miłosne? W pracy, w życiu, coś cię nurtuje? Chcesz poznać odpowiedź? Moje karty odpowiedzą ci i podpowiedzą, co robić dalej. Tel. 697-019-832.
2387861

Wizualizacje 3D to narzędzie, które pomoże Ci zaprezentować inwestycję w sposób realistyczny i atrakcyjny. Idealne dla deweloperów, architektów i prywatnych inwestorów. Tel. 578-027-738.
2342994

PRAWNIK / DORADCA

Rozwód kościelny. Dla osób w kraju i za granicą; e-mail: a.bolesta@op.pl, tel. kom.: 693 876 173 (do godz. 19.00).
1741440

REMONTOWO - BUDOWLANE

Awarie drobne, remonty od ręki, sprzątanie. 530-193-825.
2390539

Każdy budynek zasługuje na dobrze przemyślaną elewację. Tworzymy projekty, które podkreślają charakter obiektu i wpisują się w otoczenie. W pakiecie oferujemy także wizualizacje 3D. Dla deweloperów realizujemy fotorealistyczne prezentacje inwestycji. Tel. 578-027-738.
2351220

Kompleksowe remonty mieszkań. Łazienki, kuchnie, pokoje. Prace hydrauliczne, elektryczne. Tel. 579-399-303.
2386992

Kompleksowe remonty. Glazura, terakota, szpachlowanie, malowanie, podłogi, instalacje hydrauliczne i elektryczne. Tel. 579-399-303.
2388444

Masz już dość nijakiej elewacji? Czas to zmienić! Zaprojektujemy dla Ciebie nowoczesną i estetyczną elewację wraz z realistyczną wizualizacją 3D. Współpracujemy z klientami indywidualnymi i firmami deweloperskimi. Tel.: 578-027-738.
2346288

Mycie, malowanie elewacji, dachów, ogrodzeń, kostki, obór. Tel. 502 500 496.
2294260

Niebanalne elewacje i nowoczesne wizualizacje 3D to nasza specjalność. Projektujemy dla domów prywatnych, lokali usługowych i budynków wielorodzinnych. Dla firm deweloperskich oferujemy również wysokiej jakości wizualizacje inwestycji. Tel. 578-027-738.
2363269

Nowy wymiar projektowania elewacji. Tel. 578-027-738.
2366314

Oferujemy wynajem szalunków ściennych (PionBox, RHiNO) i stropowych (DOKA). W zestawie: płyty szalunkowe, podpory, akcesoria. Atrakcyjne warunki, wyceny z projektów, szybki i tani transport. Działamy do 300 km od Sierpca. Zadzwoń po wycenę: 537-390-417.
2380696

Oferujemy wynajem szalunków ściennych PionBox (lekkie, szybki montaż – fundamenty, silosy, słupy), szalunków ściennych RHiNO (ciężki system do dużych powierzchni – panel 240×270 cm) oraz szalunków stropowych DOKA. Zadzwoń po wycenę: 537-390-417.
2382342

Zaprojektujemy elewację, która przyciągnie uwagę i będzie zgodna z Twoją wizją. Oferujemy również wizualizacje nieistniejących budynków w formie wizualizacji 3D. Tel. 578-027-738.
2360077

SERWISOWE

Dojazdowy serwis naprawy skuterów inwalidzkich Shoprider, rowerów trójkołowych, rowerów elektrycznych. Tel. 607-715-169.
2390188

Pogotowie rowerowe Konstancin. Mobilny serwis rowerowy Józefosław, spawanie ram rowerowych. Tel. 607-715-169.
2390216

SPRZĄTANIE

Nasze usługi: opieka nad grobami (jednorazowa, cykliczna), sprzątanie, mycie i konserwacja nagrobka, odnawianie liter (w każdym kolorze), montaż ławek, wazonów, zdjęć, wypełnianie ubytków, posadzki betonowe itp., uzupełnienie ziemi. Tel. 532-123-861.
2383478

Solidnie i tanio pierzemy meble tapicerowane, tj. kanapy, wersalki, narożniki, pufy, fotele, materace. Zadzwoń, tel. 512-500-442. Profesjonalny sprzęt i sprawdzona chemia. Duże doświadczenie.
1007894

ZWIERZĘTA

GOSPODARSKIE

Sprzedam klacz zimnokrwistą ze źrebakiem. Tel. 533-698-640.
2380061

Proponujemy Państwu szybki i wygodny sposób zamieszczenia ogłoszeń drobnych w Tygodniku Płockim poprzez wysłanie SMS pod numer **79567**

Ogłoszenie drobne przez SMS

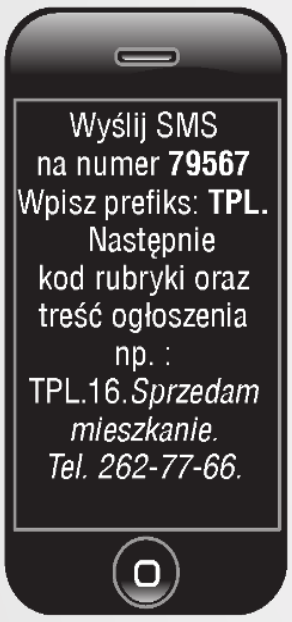

KODY rubryk

AGD-RTV - 1	**ELEKTRONIKA** - 5	**NIERUCHOMOŚCI** - 16	**RÓŻNE** - 21
AUTO - MOTO - 2	**FINANSE** - 6	USŁUGI - 16A	KUPIĘ - 21A
KUPIĘ - 2A	**FOTO-VIDEO** - 7	SPRZEDAM - 16B	SPRZEDAM - 21B
SPRZEDAM - 2B	**HANDEL** - 8	KUPIĘ - 16C	USŁUGI INNE - 21C
USŁUGI - 2C	**KOMIS-LOMBARD** - 9	WYNAJMĘ - 16D	**TURYSTYKA**
TRANSPORT- 2D	KREDYTY - 10	ZAMIENIĘ - 16E	**I WYPOCZYNEK** - 22
BIZNES - 3	**MASZYNY I URZĄDZENIA** - 11	**NOCLEGI** - 17	**UROCZYSTOŚCI** - 23
BUDOWLANE - 4	**MATRYMONIALNE** - 12	**OPAŁ** - 18	**ZGUBY** - 24
KUPIĘ - 4A	**MEBLE** - 13	**PRACA** - 19	**ZWIERZĘTA** - 25
SPRZEDAM - 4B	KUPIĘ- 13A	DAM - 19A	**ZA DARMO** - 26
USŁUGI - 4C	SPRZEDAM -13B	SZUKAM - 19B	ODDAM - 26A
OGRODZENIA - 4D	**MEDYCYNA** - 14	**ROLNICZE** - 20	POTRZEBUJĘ - 26B
REMONTY - 4E	ZDROWIE i URODA - 14A	SPRZEDAM - 20A	
STOLARSTWO - 4F	**NAUKA** - 15	KUPI - 20B	
		USŁUGI - 20C	
		OGRODNICZE - 20D	

Ogłoszenie może zawierać **do 160 znaków (jako znak uważamy spację, znak interpunkcyjny, kody rubryk i prefiks gazety).** Jeśli wyślesz SMS do piątku do godziny 12.00, to Twoje ogłoszenie ukaże się w najbliższy wtorek w Tygodniku Płockim na stronach ogłoszeń drobnych. Regulamin wysyłania i publikowania ogłoszeń przez SMS dostępny jest w redakcji Biura Ogłoszeń oraz na stronie

Koszt ogłoszenia wynosi:
9 zł netto (11,07 zł brutto).

Integratorem usługi jest BILD PRESSE POLSKA www.bildpresse.pl

Usługa jest dostępna z telefonów, działających we wszystkich sieciach komórkowych na terenie Polski.

Prosimy nie przesyłać kilku SMS-ów o takiej samej treści do jednego wydania gazety.

Ogłoszeń Towarzyskich nadanych SMS-em nie przyjmujemy.

Redakcja nie odpowiada za treść zamieszczonych ogłoszeń

eprasa.pl 075048a2ef

WYCIĄG Z OGŁOSZENIA GRUNTÓW PRZEZNACZONYCH DO DZIERŻAWY

Wójt Gminy Gostynin

działając na podstawie art. 30 ust. 2 pkt 3 ustawy z dnia 8 marca 1990 r. o samorządzie gminnym (Dz. U. z 2025 r. poz. 1153 ze zm.) i art. 35 ust. 1 i 2 ustawy z dnia 21 sierpnia 1997 roku o gospodarce nieruchomościami (Dz. U. z 2024 r., poz. 1145 ze zm.) podaje do publicznej wiadomości wykaz działek stanowiących własność Gminy Gostynin przeznaczonych do dzierżawy:

1) część działki nr **178/5** o pow. **0,0024 ha,** położonej w miejscowości **Leśniewice,** gm. Gostynin, nr księgi wieczystej PLG/00022803/5.

Ogłoszenie zostało wywieszone na tablicy ogłoszeń Urzędu Gminy Gostynin, zamieszczono w BIP oraz na stronie internetowej gminy www.gminagostynin.eu i w „Tygodniku Płockim".
Szczegółowe informacje dotyczące ogłoszenia można uzyskać w Urzędzie Gminy Gostynin, ul. Bierzewicka 50, 09-500 Gostynin – pokój nr 11, tel. 24 236-07-66.

SA-33-5

Bezpłatna
aplikacja
Tygodnika Płockiego
Pobierz z Google Play
Pobierz w App Store
tygodnik PŁOCKI
gazetatygodnikplocki
tygodnikplocki
www.tp.com.pl

Prezydent Miasta Płocka

informuje, że na tablicy ogłoszeń Urzędu Miasta Płocka, ul. Zduńska 3, podano do publicznej wiadomości wykaz nieruchomości przeznaczonych do zbycia w formie bezprzetargowej na rzecz właścicieli nieruchomości sąsiednich:

- działka nr 39/4 o pow. 450 mkw. i działka nr 39/7 o pow. 1703 mkw., położone w Płocku, przy ul. Długiej Obr. 13.

SA-13-34

14.000.000
ODSŁON
tp.com.pl
Zapraszamy do reklamy
bo@tp.com.pl | 24 262 77 66

Prenumerata
Tygodnika Płockiego,
wydanie papierowe

PRENUMERATA
https://www.poczyta.pl/

tygodnik PŁOCKI

Redakcja nie odpowiada za treść zamieszczonych ogłoszeń

eprasa.pl 075048a2ef

Mazowiecki jesienny biegowy HIT Jesieni

Z Siemiątkowa do Staroźreb

Na mapie biegowych imprez pojawiła się nowa atrakcyjna oferta – I Mazowiecki Bieg Jesieni w Staroźrebach, zaplanowany na 22 listopada 2025 roku. Jego organizatorem jest Stowarzyszenie Płock Biega No Age Limit.

Na pytanie, skąd decyzja o zorganizowaniu imprezy biegowej w Staroźrebach i terminie listopadowym prezes Stowarzyszenia Bogdan Makowski odpowiada: - *W terminie jesiennym, co roku, organizowaliśmy bieg na 10 km w Siemiątkowie, w powiecie żuromińskim. Odbyło się 10 udanych edycji – wszystkie na wysokim poziomie sportowym i organizacyjnym. Mimo tego szukaliśmy innej lokalizacji – najlepiej w powiecie płockim. Byliśmy zainteresowani opcją biegu w bardzo dynamicznie rozwijającej się gminie Staroźreby, położonej blisko Płocka i z bardzo dobrym dojazdem z Warszawy. Dzięki temu możemy zainteresować naszą imprezą większą liczbę biegaczy. Odbyliśmy spotkanie z włodarzem gminy, wójtem Kamilem Groszewskim, który zaakceptował nasz pomysł i obiecał pomoc. Jednocześnie został patronem honorowym biegu pod nazwą I Mazowiecki Bieg Jesieni w Staroźrebach.*

Prezes Stowarzyszenia dodaje, że bardzo pozytywną informacją dla organizatorów imprez biegowych było to, że na mocy Rozporządzenia Rady Ministrów z dnia 31 lipca 2025 r. miejscowość Staroźreby otrzymała status miasta. - *Od 1 stycznia 2026 roku Staroźreby będą funkcjonowały jako pełnoprawne miasto – z miejską tożsamością, nowymi możliwościami i jeszcze większymi perspektywami rozwoju* – twierdzi Bogdan Makowski.

Mając na uwadze, że większa impreza biegowa może zwiększyć rozpoznawalność Staroźreb ze statusem miasta, organizatorom udało się pozyskać środki finansowe od Samorządu Województwa Mazowieckiego oraz lokalnych sponsorów.

Po rozmowach okazało się, że Staroźreby dysponują bardzo dobrym zapleczem socjalno-technicznym dla biegaczy. Jest tu bardzo duża hala sportowa przy ul. Sienkiewicza 7 z wszelkimi udogodnieniami, czyli szatniami, natryskami oraz dużym parkingiem dla samochodów.

Dodatkowo Stowarzyszenie Płock Biega No Age Limit otrzymało zapewnienie o dużej pomocy od lokalnej Ochotniczej Straży Pożarnej. Jej szef, a zarazem członek Stowarzyszenia – Marek Ciećwierz został wyznaczony na Dyrektora Biegu. Swoją pomoc zadeklarowały także koła gospodyń wiejskich.

Trudno się zatem dziwić, że Marek Ciećwierz, znany aktywista społeczny, nie krył zadowolenia, że na terenie gminy Staroźreby odbędzie się duża impreza biegowa. - *Jestem przekonany, że impreza znajdzie uznanie i akceptację biegaczy i wpisze się na stałe do kalendarza imprez sportowych. Nie miałem problemów z wyznaczeniem trasy 10 km biegu. Po objechaniu kilku, mój wybór padł na płaską trasę asfaltową prowadzącą przez miejscowości: Nowe Staroźreby, Stoplin, Dąbrusk, Sędek, z metą w Staroźrebach* – wyjaśnia.

Start i meta będzie przy hali sportowej w Staroźrebach. Tu odbędzie się zakończenie imprezy, gdzie organizatorzy wynagrodzą finansowo i rzeczowo najlepszych biegaczy w kategorii open, kategoriach wiekowych, najlepszych zawodników z terenu gminy Staroźreby, najlepszych zawodników z niepełnosprawnością oraz w kategorii najlepszych drużyn.

Opracowany został już regulamin biegu; organizatorzy nie zapomnieli o najmłodszych biegaczach. Przed biegiem głównym odbędzie się bieg towarzyszący dla dzieci na dystansie 400 m.

Ponieważ już od ogłoszenia jego daty bieg cieszy się dużym zainteresowaniem, organizatorzy wyznaczyli limit: 300 dorosłych biegaczy oraz 40 dzieci. Dla wszystkich przygotowane zostaną atrakcyjne pakiety startowe, w tym oczywiście koszulki okolicznościowe. Dla tych, którzy ukończą bieg, zaplanowano unikatowe, odlewane medale.

Zapisy na bieg już są uruchomione – wystarczy wejść na stronę www.superczas.pl. Można się zapisywać do wyczerpania limitu miejsc.

- *Naszym głównym celem jest, aby bieg ten był jedną z największych imprez na Mazowszu* – zapowiada Bogdan Makowski.

Zdaniem organizatorów listopadowy bieg jest idealny na zakończenie sezonu biegowego w Staroźrebach.

„Tygodnik Płocki" został partnerem medialnym wydarzenia.

Jol.

Udany medalowy weekend dla płockich wioślarzy

Ostatnie jesienne sprawdziany

Archiwum PTW

Czwórka z Maksymilianem Kowalskim

Trzy medale zdobyli zawodnicy PTW w dwóch imprezach rozegranych w ostatni weekend września. Na podium zameldowali się: Maksymilian Kowalski oraz dwójka Zuzia Malczewska i Pola Kowalska, a także Jakub Góral.

W Międzynarodowych Regatach Baltic Cup – rozegranych w szwedzkiej Orkelljundze – srebrny medal zdobył (w pierwszy dzień zawodów) kadrowicz Płockiego Towarzystwa Wioślarskiego Maksymilian Kowalski.

Spośród państw basenu Morza Bałtyckiego, uczestników regat, lepsi od polskiej czwórki, w której płynął Max, byli tylko Niemcy, mistrzowie świata. W drugim dniu regat rozgrywane były sprinty na 500 m i tutaj polska czwórka zakończyła wyścig na czwartym miejscu.

Zawody w Szwecji były ostatnim sprawdzianem polskiej kadry juniorów w tym roku i zarazem pierwszym dla nowej reprezentacji, budowanej na przyszły rok.

***

Dwa medale zdobyli młodzicy PTW podczas Międzywojewódzkich Mistrzostw Młodzików w Ełku.

Złoty krążek wywalczyły dziewczęta ścigające się w dwójce: Zuzia Malczewska i Pola Kowalska, a brązowy wywalczył płocki skifista Jakub Góral. Niewiele do medalu zabrakło dziewczętom w czwórce podwójnej: Poli i Zuzi oraz Julii Ambroziak i Aurelii Słowikowskiej, które ostatecznie zajęły czwarte miejsce. Na piątej pozycji zameldowała się na mecie dwójka: Aurelia i Julia. Ósme miejsce zajęła dwójka chłopców: Adam Bednarski i Filip Stański.

Udział reprezentacji PTW w MMM był możliwy dzięki wsparciu Gminy Miasto Płock, firmy ORLEN oraz pomocy rodziców.

Jol.

Zapraszamy na trybuny

Piłka ręczna

Liga Mistrzów, 4. kolejka, 8 października godz. 18.45:

ORLEN Wisła Płock – Eurofarm Pelister.

Pozostałe spotkania grupy B: PSG – HC Zagrzeb, Barcelona – OTP Bank-Pick Szeged, GOG – SC Magdeburg.

5. kolejka, 15 października godz. 20.45:

ORLEN Wisła Płock – PSG Handball.

Pozostałe spotkania grupy B: Eurofarm Pelister – Barcelona, OTP Bank-Pick Szeged – SC Magdeburg, HC Zagrzeb – GOG.

Liga Centralna kobiet, 5. kolejka, 11 października:

SMS ZPRP I Płock Start Pietrowice Wielkie.

1. liga kobiet, grupa A, 4. kolejka, 11 października:

MMKS Jutrzenka Płock – SPR AIR Transfer.pl Koszalin, Energa MKS Truso Elbląg – SMS ZPRP II Płock.

1. liga mężczyzn, grupa C, 6. kolejka, 11 października:

SMS ZPRP II Płock – KSSPR Końskie, MKS Mazur Sierpc – KS AZS AWF Warszawa, Enea Orlęta Zwoleń – SMS ZPRP I Płock.

Piłka nożna

3. liga, 12. kolejka, 12 października godz. 12.00:

Widzew II Łódź – Wisła II Płock.

Pozostałe spotkania: Broń Radom – Mławianka Mława, GKS Wikielec – Świt Nowy Dwór Mazowiecki, Jagiellonia II Białystok – Warta Sieradz, KS Wasilków – Ząbkovia Ząbki, Legia II Warszawa – ŁKS Łomża, Olimpia Elbląg – GKS Bełchatów, Wigry Suwałki – Lechia Tomaszów Mazowiecki, Znicz Biała Piska – KS CK Troszyn.

5. liga mazowiecka, 10. kolejka, 11 lub 12 października:

Kasztelan Sierpc – Polonia II Warszawa, Wicher Kobyłka – Stoczniowiec Płock, MKS Ciechanów – Grom Warszawa, Żbik Nasielsk – Nadnarwianka Pułtusk, Bug Wyszków – Drukarz Warszawa, Narew Ostrołęka – PAF Płońsk, Naprzód Zielonki – Huragan Wołomin, Sokół Serock – Escola Varsovia Warszawa.

Liga okręgowa, 7. kolejka, 11 lub 12 października:

Delta Słupno – Start Proboszczewice, Unia Iłów – Zryw Bielsk, Stegny Wyszogród – Orzeł Goleszyn, Sparta Mochowo – Lwówianka Lwówek, Wicher Cieszewo – Szopen Sanniki, Amator Maszewo – Błękitni Gąbin.

Klasa „A", 7. kolejka, 11 lub 12 października:

Mazur Gostynin – Skrwa Łukomie, Świt Staroźreby – Huragan Bodzanów, Błękitni Raciąż – GKS Góra, Unia Czermno – Błyskawica Lucień, Skra Drobin – Stoczniowiec II Płock, Zorza Szczawin Kościelny – Wisła Główina-Sobowo.

Klasa „B", 7. kolejka, 11 lub 12 października:

Gotard Rybno – Pogoń Słupia, Orzeł II Goleszyn – ULKS Ciółkowo, Sparta Nowe Miszewo – Zorza II Szczawin Kościelny, Orkan Sochaczew – Zjednoczeni Bulkowo, Wisła Nowy Duninów – Szopen II Sanniki.

2. liga kobiet, grupa północna, 8. kolejka, 11 lub 12 października:

Lech/UAM II Poznań – Wisła Płock, KU-AZS UW Warszawa – Loczki Wyszków, Słupczanka Słupca – LFA Szczecin, AKS SMS Łódź – Fuks Pułtusk, GSS Grodzisk Wielkopolski – TAF Toruń, Praga Warszawa – Medyk II Konin.

Piłka siatkowa

2. liga mężczyzn, 2. grupa, 3. kolejka, 10 października:

MOS Wola Tramwaje Warszawskie – KPS Płock.

Pozostałe spotkania: KS Camper Wyszków – Huragan VC Błonie, SwK Kartpol Kobyłka – REA BAS Białystok, PRO Nutiva SKK Belsk Duży – AZS UWM Olsztyn, KS Metro Family Warszawa – SMS PZPS Spała II, MTS Międzyrzec Podlaski – ENEA KKS Kozienice.

Jol.

eprasa.pl 075048a2ef

Trzy spotkania ORLEN Wisły w Lidze Mistrzów w październiku

Utrzymać wysoką formę

Po dwutygodniowej przerwie od Ligi Mistrzów najlepsi europejscy piłkarze ręczni świata wracają na parkiet. W październiku drużyna ORLEN Wisły rozegra w Płocku trzy spotkania. W jednym będzie faworytem, jeśli chodzi o dwa pozostałe – trzeba sprawić niespodziankę.

Już w środę, o godz. 18.45, ORLEN Wisła podejmie Eurofarm Pelister – mistrza Macedonii Północnej. Nie będzie to pierwsze spotkanie, bo z tą drużyną płocczanie mierzyli się już w poprzednim sezonie – którego początek nie był udany dla Nafciarzy…

Po fatalnej porażce 29:34 ze Sportingiem w Lizbonie płocka drużyna przegrała z Dinamem Bukareszt 26:28 i z PSG 23:24 u siebie oraz z Fuchse w Berlinie 24:25.

Pozycja Nafciarzy w tabeli była daleka od oczekiwanej i wszyscy sympatycy mieli nadzieję, że pojedynek z Eurofarmem wreszcie przerwie tę fatalną passę. W końcu o celem było wyjście z grupy.

I rzeczywiście, w 5. kolejce spotkanie ORLEN Wisły i Eurofarmu Pelister zakończyło się zdobyciem kompletu punktów przez płocczan, którzy pokonali rywali 26:18. Najwięcej bramek dla Nafciarzy rzucił Lovro Mihic, który osiem razy trafiał do siatki. Cztery gole na swoim koncie miał Mitja Janc. W zespole gości najskuteczniejszy był Filip Kuzmanovski z pięcioma zdobytymi bramkami.

W 1. kolejce poprzedniego sezonu ORLEN Wisła jechała do Macedonii Północnej po pewne dwa punkty. Niestety, nie udało się zrealizować planu. Nafciarze przegrali 18:21, a najwięcej goli rzucił wspomniany Kuzmanovski – 7 bramek i Domen Tajnik – 4. Dla płockiej drużyny punktowali: Miha Zarabec – 6 goli, a po 3 – Tomas Piroch, Mitja Janc i Gergo Fazekas. Zobaczymy, jak to będzie w tym sezonie.

Drugim przeciwnikiem ORLEN Wisły w październiku będzie PSG. Francuskiego mistrza zobaczymy na żywo 15 października. Rywalom nie wiedzie się w tym sezonie. Liczymy na to, że Nafciarze sprawią niespodziankę.

Z PSG ORLEN Wisła zmierzyła się dwukrotnie w sezonie 2022/23. Pierwszy mecz w Paryżu płocczanie zagrali w 2. kolejce i przegrali 33:37. Był to świetny występ Kamila Syprzaka (9 bramek), jak i Luki Steinsa i Elohima Prandi, którzy rzucili po 7 goli. W płockiej drużynie najskuteczniejsi byli: Sergiej Kosorotow – 7 goli i Gonzalo Perez – 5.

Obie drużyny nie spotkały się w sezonie 2023/24 w jednej grupie, za to rywalizowały w 1/8 finału. W pierwszym meczu w Płocku padł wynik 26:30, a w drugim francuska drużyna wygrała 34:33 i awansowała do ćwierćfinału.

Wreszcie, można powiedzieć, historyczny sezon 2024/25 w pojedynkach z PSG. W 3. kolejce rywale wygrali w Płocku nieznacznie, 24:23, za to w rewanżu Nafciarze pokonali paryżan po raz pierwszy w historii, na dodatek na wyjeździe 31:28. Bohaterem spotkania był Tomas Piroch, który rzucił 10 bramek, i Gergo Fazekas z ośmioma trafieniami.

Z Barceloną w grupie ORLEN Wisła grała tylko w sezonie 2023/24. Wszyscy kibice pamiętają ten moment, gdy 6 grudnia 2014 roku płocczanie pokonali u siebie Barcelonę 34:31 (17:15) w 8. kolejce grupy B Ligi Mistrzów. Od tamtej pory nie udało się wygrać z mistrzem Hiszpanii.

W sezonie 2023/24 w Płocku padł wynik 25:28, a na wyjeździe 32:25. Niespodzianki nie było. Czy będzie w 2025 r.? Przekonamy się 23 października. Początek tego spotkania zaplanowano na godz. 20.45. Mamy nadzieję, że to będzie piękna noc.

Jol.

D.Ossowski

Przydałby się trzy komplet widzów na trybunach

Daria Dolna i Natalia Chodulska podczas Baltic Cup w Szwecji

Dwa złote medale płocko-włocławskiego duetu

W szwedzkim Örkelljunga odbyły się regaty wioślarskie „Baltic Cup", w których udział wzięły reprezentacje dziewięciu krajów, w tym reprezentacja Polski juniorów.

Archiwum

Daria i Natalia

Pierwszego dnia regat zawodnicy ścigali się na dystansie 2000 m, a drugiego dnia na dystansie 500 m. Dobre przygotowanie oraz ciężka praca włożona podczas poprzedzającego regaty, prawie dwutygodniowego zgrupowania w Wałczu przyniosły bardzo dobre efekty.

Reprezentacja Polski wywalczyła łącznie dziewięć złotych medali, siedem srebrnych i trzy brązowe, co dało jej drugie miejsce w klasyfikacji generalnej.

Do startu w tych zawodach powołanie otrzymała podopieczna trenera Bogdana Zalewskiego – Daria Dolna. Uczennica Małachowianki, która jest zawodniczką niezrzeszoną, razem z reprezentantką Włocławskiego Towarzystwa Wioślarskiego – Natalią Chodulską w konkurencji dwójek podwójnych okazały się bezkonkurencyjne na obu dystansach i do Polski przywożą po dwa złote medale.

W sobotnim wyścigu na dystansie 2000 m Polki w reprezentacji prowadzone przez trenera Jarosława Bielaszewskiego o 2,3 sekundy pokonały osadę niemiecką i o 13,2 sekundy trzecią na mecie osadę litewską.

W niedzielę Daria i Natalia również pokazały moc i pomimo krótszego dystansu na mecie wyprzedziły o 2,9 sekundy Litwinki i o 3,5 sekundy Niemki.

Były to ostatnie w tym roku międzynarodowe regaty w tej kategorii wiekowej, a przed Darią jeszcze tylko start w kończących sezon na wodzie Centralnych Kontrolnych Regatach Jesiennych w Poznaniu, które odbędą się w dniach 18 i 19 października.

Dla przypomnienia – Daria i Natalia to IV osada majowych Mistrzostw Europy Juniorów z Kruszwicy i VI osada sierpniowych Mistrzostw Świata Juniorów z litewskich Trok oraz zwyciężczynie regat w Monachium.

Jol.

Dwa medale Gabrysi Matusiak w Ciechanowie

Świetny start na początek sezonu

Gabrysia Matusiak, rocznik 2011, zawodniczka Płockiego Stowarzyszenia Pływackiego SWIM, wystartowała w Grand Prix Ciechanowa SwimPower '25, które odbyło się pod patronatem prezydenta miasta.

Archiwum Klubu

Start Gabrysi w Ciechanowie można uznać za wyjątkowo udany. Pływaczka (w dwóch startach) dwukrotnie ukończyła wyścigi na miejscach nagrodzonych medalami.

Gabrysia wygrała i wywalczyła złoty medal na 100 m stylem motylkowym. Na tym dystansie uzyskała czas 1:09,93. Jak się okazało, uzyskany rezultat to rekord życiowy poprawiony aż o 7 sekund.

W tych samych zawodach Gabrysia wywalczyła także brązowy medal na 100 m stylem dowolnym.

To świetny prognostyk przed najważniejszymi zawodami, które dopiero przed zawodniczką SWIM Płock.

Jol.

15 października finał Pucharu Polski szczebla okręgowego

Szopen Sanniki zagra ze Zrywem Bielsk

Dobiegają końca rozgrywki Pucharu Polski na szczeblu płockiego OZPN. Pozostał finałowy mecz – o awans do dalszych rozgrywek. Drużyna, która 15 października wygra na stadionie w Gostyninie, awansuje do rozgrywek mazowieckich.

W ostatni weekend sierpnia rozegrane zostały spotkania 1/8 finału Pucharu Polski na szczeblu okręgu płockiego OZPN.

Wyniki pojedynków: Sparta Mochowo – Kasztelan Sierpc 0:5, Skra Drobin – Szopen Sanniki 1:10, Zjednoczeni Bulkowo – Świt Staroźreby 0:7, Gotard Rybno – Orzeł Goleszyn 1:4, Stoczniowiec II Płock – Start Proboszczewice 5:2, Huragan Bodzanów – Skrwa Łukomie 2:5, Błękitni Raciąż – Zryw Bielsk 0:9, Polonia Radzanowo – Stoczniowiec Płock 4:3.

Zwycięzcy spotkań 1/8 finału zmierzyli się 24 września w ćwierćfinale. Wyniki spotkań: Szopen Sanniki – Kasztelan Sierpc 0:0, w rzutach karnych 5:4, Świt Staroźreby – Orzeł Goleszyn 0:1, Stoczniowiec II Płock – Skrwa Łukomie 6:3, Polonia Radzanowo – Zryw Bielsk 1L1, w rzutach karnych 4:5.

W półfinałowych pojedynkach, jak można się domyślać, wyłonione zostały drużyny, które 15 października zmierzą się na odremontowanym stadionie w Gostyninie w finale Pucharu Polski na szczeblu okręgu płockiego OZPN. Będą to drużyny Zrywu Bielsk i Szopena Sanniki.

Zryw Bielsk pokonał na wyjeździe Stoczniowca II Płock 3:1, zaś Szopen Sanniki dotarł na ten szczebel bez rozegranego meczu. Jego rywal – Orzeł Goleszyn - wycofał się wcześniej z rozgrywek i oddał finał walkowerem. Wynik tego spotkania został ustalony na 3:0 dla drużyny z Sannik.

Jol.

eprasa.pl 075048a2ef

Pierwszy punkt w październiku

Z Gdańska wrócili z remisem

W 11. kolejce PKO Bank Polski Ekstraklasy Wisła Płock zremisowała z Lechią Gdańsk 1:1. Wynik dla gospodarzy otworzył w pierwszej połowie Kacper Sezonienko, w drugiej wyrównał Marcin Kamiński.

Wisła Płock

Początek spotkania to sporo rwanej gry w środku pola i powolne rozkręcanie się boiskowych wydarzeń. Z kilkoma dośrodkowaniami Žana Rogelja i Bojana Nasticia radzili sobie gracze Lechii, a po drugiej stronie Rafał Leszczyński zanotował ładną paradę przy próbie Aleksandara Ćirkovicia z dystansu w 16. min. Serb miał też drugą dogodną okazję w 22. min, kiedy otrzymał prostopadłe podanie i wpadł z piłką w pole karne, ale wówczas dobry powrót zaliczył Marcus Haglind-Sangre, który wślizgiem zatrzymał jego strzał. Chwilę wcześniej z dwudziestu metrów nieskutecznie przymierzył Iban Salvador.

Otwarcia wyniku doczekaliśmy się w 29. min, kiedy po długim wrzucie z autu piłkę do środka zgrał Tomas Bobcek, a Kacper Sezonienko dopadł do niej jako pierwszy i pewnym strzałem przy samym słupku umieścił ją w bramce.

Nafciarze starali się od razu odpowiedzieć, ale dośrodkowanie Rogelja z prawej strony zostało zbite na aut. Gospodarze mieli jeszcze okazję na przeprowadzenie kontrataku po stracie Wisły w środku pola, ale na szczęście pogubili się przed polem karnym. Później jeszcze zablokowany został strzał Matusa Vojtko, a na 5. metrze od płockiej bramki w piłkę nie trafił Bobcek.

Po przerwie szybko wyrównali Nafciarze. Po stałym fragmencie w poprzeczkę z woleja trafił Dani Pacheco, ale piłka odbiła się idealnie w stronę Marcina Kamińskiego, który bez zastanowienia wbił ją głową do siatki.

Po pięciu minutach odpowiedzieć próbował na to Ćirković, ale Rogelj najpierw nie dał się ograć, a potem zablokował strzał Serba. W drugim polu karnym Salvador zgrywał głową do Deniego Juricia, ale ten musiał trochę gonić piłkę i obrońcy zdążyli zatrzymać jego próbę. W 69. min to Jurić wcielił się w rolę zgrywającego futbolówkę po dośrodkowaniu Rogelja, ale tym razem między słupki z woleja nie trafił Dominik Kun.

W odpowiedzi na dosyć niespodziewany i nieprzyjemny strzał z dystansu zdecydował się Vojtko, a Leszczyński odbił piłkę przed siebie, skąd zagrożenie oddalił Kun.

W 79. min w niezłej sytuacji znalazł się w polu karnym Bobcek, ale uderzył na tyle lekko i nieprecyzyjnie, że Leszczyński nie miał problemu z udaną interwencją. Już za chwilę Wisła była na drugiej połowie, gdzie dobrą, składną akcję niecelnym uderzeniem z woleja kończył Pacheco.

Przed nami przerwa reprezentacyjna. Do ligowych zmagań piłkarze powrócą w poniedziałek, 20 października, kiedy o 19:00 na ORLEN Stadionie im. Kazimierza Górskiego Wisła podejmie Bruk-Bet Termalicę Nieciecza.

Lechia Gdańsk: Alexander Paulsen, Bartłomiej Kłudka, Aleksandar Ćirković (83' Bohdan Viunnyk), Rifet Kapić, Maksym Diachuk, Matus Vojtko, Kacper Sezonienko, Matej Rodin, Tomas Bobcek, Dawid Kurminowski, Tomasz Neugebauer.

Wisła Płock: Rafał Leszczyński – Andrias Edmundsson, Marcin Kamiński, Marcus Haglind-Sangré – Bojan Nastić (61' Quentin Lecoeuche), Dani Pacheco (83' Nemanja Mijušković), Dominik Kun, Matchoi Djaló (61' Kevin Čustović), Žan Rogelj - Iban Salvador (61' Krystian Pomorski), Deni Jurić (71' Łukasz Sekulski).

Pozostałe wyniki: Pogoń Szczecin – Piast Gliwice 2:1, Bruk-Bet Termalica Nieciecza – Widzew Łódź 2:4, Radomiak Radom – Zagłębie Lubin 3:1, Arka Gdynia – Cracovia 2:1, Jagiellonia Białystok – Korona Kielce 3:1, Raków Częstochowa – Motor Lublin 2:0, GKS Katowice – Lech Poznań 0:1, Górnik Zabrze – Legia Warszawa 3:1.

Po meczu trener Mariusz Misiura powiedział: - *Powiem szczerze, że lubię przyjeżdżać tutaj na obserwacje i zdawałem sobie sprawę, że ten mecz będzie niesamowicie trudny, bo tabela jest myląca, kiedy widzi się was* [Lechię Gdańsk – przyp. red.] *na ostatnim miejscu, a to minus 5 punktów dużo zmienia. Bardzo przestrzegaliśmy naszą drużynę przed tym spotkaniem, bo dwa razy oglądałem mecze na żywo z trybun w Gdańsku i widziałem, jak silnym i mocnym jesteście zespołem u siebie. Więc tak jak nie mogliśmy tego meczu wygrać, to szanujemy bardzo ten zdobyty punkt. Chciałem podziękować swojej drużynie za charakter i reakcję na to, co się działo w pierwszej połowie, na to, co sobie powiedzieliśmy w przerwie, założyliśmy i delikatnie zmieniliśmy – stąd bardzo szybko strzelona bramka. I też gratuluję trenerowi Lechii tego, że obydwa zespoły chciały dzisiaj ten mecz wygrać. Wydaje mi się, że nie kalkulowały do końca. Być może z racji tego, że my więcej czasu chcieliśmy grać w średniej, niskiej obronie niż w wysokiej, to może wyglądało, że posiadanie piłki było po stronie Lechii, ale wydaje mi się, że później, po takich czystych atakach jednego i drugiej zespołu, było tego po równo, że i jedna, i druga drużyna mogła ten mecz wygrać, ale zakończyło się remisem. My jako beniaminek nie możemy przegrywać, mamy za cel w każdym meczu wygrywać, a jeżeli się tego nie uda zrobić, to zremisować, więc cieszę się bardzo, że tutaj zrobiliśmy punkt. Wracamy teraz do siebie, zespół dostaje 5 dni wolnego, musimy leczyć rany, musimy się wyleczyć. Bardzo dziękuję moim fizjoterapeutom, całemu działowi medycznemu, wszystkim osobom, które pomogły naszym zawodnikom, żeby powrócili do zdrowia, bo dzisiaj naprawdę, patrząc na stan liczbowy, na poświęcenie zawodników, na ryzyko kontuzji, na przypadek Łukasza, Bojana, Quentina czy Deniego, to naprawdę są to niesamowici wojownicy i ja bardzo się cieszę, że mam w drużynie takich zawodników z charakterem. Myślę, że dziś właśnie ten charakter wyrwał wam tutaj punkt.*

Jol.

#	drużyna	punkty	bilans meczowy	bilans bramkowy
1.	Górnik Zabrze	22	7-1-3	18:9
2.	Jagiellonia Białystok	21	6-3-1	19:13
3.	Cracovia	18	5-3-2	18:12
4.	Korona Kielce	18	5-3-3	15:10
5.	**Wisła Płock**	**18**	5-3-2	12:7
6.	Lech Poznań	18	5-3-2	18:16
7.	Legia Warszawa	15	4-3-3	13:9
8.	Radomiak Radom	15	4-3-4	20:19
9.	Raków Częstochowa	14	4-2-4	12:13
10.	Zagłębie Lubin	13	3-4-3	21:16
11.	Widzew Łódź	13	4-1-6	17:15
12.	Pogoń Szczecin	13	4-1-6	16:20
13.	Arka Gdynia	12	3-3-5	7:15
14.	Motor Lublin	11	2-5-3	11:16
15.	Bruk-Bet Termalica	9	2-3-6	15:21
16.	GKS Katowice	8	2-2-7	11:22
17.	Piast Gliwice	7	1-4-4	8:11
18.	Lechia Gdańsk	7	3-3-5	19:26

Liga Mistrzów UEFA (Kwalifikacje)
Liga Konferencji UEFA (Kwalifikacje)
Spadek do Betclic 1. ligi

* O kolejności w tabeli zespołów z tą samą liczbą punktów decyduje bilans ich meczów bezpośrednich

ORLEN Wisła bez porażki w Superlidze

Nafciarze na czele tabeli

W 6. serii Superligi ORLEN Wisła pokonała w Głogowie drużynę KGHM Chrobry 33:25. Pierwsza połowa była wyrównana i zakończyła się minimalnym prowadzeniem Nafciarzy 16:15. Po przerwie Nafciarze przejęli pełną kontrolę.

MMKS Jutrzenka Płock

W Głogowie ostatecznie wygrali faworyci spotkania. Początek meczu był wyrównany, bramka za bramkę, co być może zapowiadało niespodziankę, ale w drugiej odsłonie spotkania, ORLEN Wisła pokazała, że nie zamierza popełniać błędów.

Płocczanie z minuty na minutę podwyższali prowadzenie, radząc sobie bardzo dobrze w ataku i w obronie. To było znakomite przetarcie przed meczem 4. serii Ligi Mistrzów. Przypomnijmy, że w środę – przed własną publicznością – Nafciarze zagrają z Eurofarmem Pelister z Macedonii Północnej.

W minionym tygodniu ORLEN Wisła zagrała także awansem mecz 7. serii z Rebud KPR Ostrovią Ostrów Wielkopolski. Płocczanie wygrali spotkanie 37:22 i zajmują 1. miejsce w tabeli ORLEN Superligi.

KGHM Chrobry Głogów: Stachera, Dereviankin – Orpik 3, Zieniewicz 3, Pavlovskyi 3, Paterek 3, Kosznik 3, Dadej 3, Grabowski 2, Car 2, Skiba 1, Kula 1, Strycz 1, Żyszkiewicz, Mosiołek.

ORLEN Wisła Płock: Borucki, Alilović – Daszek 6, Szostak, Janc 6, Szyszko, Serdio 6, Susnja, Richardson 2, Zarabec, Fazekas 6, Krajewski 3, Dawydzik, Mihić 2, Ilić 2, Szita.

Jutrzenka także wygrywa

Niedzielne spotkanie MMTS Jutrzenka Płock z Energa MKS Truso Elbląg miało być trudne i takie też było. Rywalki walczyły przez 60 minut i pozostawiły po sobie dobre wrażenie, ale najważniejsze, że Jutrzenka odnosi drugie zwycięstwo i może już myśleć o kolejnym meczu z SPR Koszalin, zaplanowanym na 11 października (godz. 15.00), który płocczanki zagrają w swojej hali.

Mecz lepiej rozpoczęły elblążanki, które otworzyły wynik i w 4. min prowadziły 2:0. To dobrze podziałało na płocką drużynę, która rozpędziła się i nie pozostawiała złudzeń – zagrała bardzo mocną obroną i szybką grą w ataku, co skutkowało wynikiem 4:10 w 17. min. Na przerwę w lepszych nastrojach schodziła drużyna z Płocka, która prowadziła (10:14).

W drugiej odsłonie Truso rzuciło się do odrabiania strat i po zaledwie 6 minutach rywalki zbliżyły się do Jutrzenki na jedną bramkę straty (16:17). Jednak to było tylko chwilowe, a płocczanki zaczęły mocno pracować w obronie. Do tego rozpędzona Adrianna Warda i momentami świetnie spisująca się w bramce Kinga Kamecka doprowadziły do wyniku 21:28 w 49. min.

Do końca spotkania płocczanki nie zwalniały, a wręcz przeciwnie przyspieszały, z czym nie mogły sobie poradzić gospodynie i w efekcie wygrały zawodniczki Jutrzenki 27:33. MVP pojedynku została Natalia Szmigielska.

Jutrzenka: Rogowska, Kamecka, Bodnar – Wawrzyńska 2, Warda 12, Bachurska, Sikora 2, Koshliak 2, Rędzińska 1, Mękarska, Szmigielska 10, Szczechowicz 2, Laufer 2.

Jol.

eprasa.pl 075048a2ef

O praworządności po polsku

Walka o przywrócenie praworządności w naszym pieknym kraju przybiera na sile. Właśnie rozpoczęła się kolejna runda. Oto minister sprawiedliwości dokonał korekty w procedurze obsadzania składów sędziowskich przydzielanych do prowadzenia rozpraw przed sądami poprzez zmianę rozporządzenia regulującego tę kwestię. Najważniejszy zapis nowego aktu prawnego głosi, że w przypadku składów trzyosobowych przewodniczący będzie losowany, a pozostała dwójka wyznaczana przez szefa wydziału, który deleguje tę trójkę. Dotychczas cały skład był dobierany w drodze losowania. Wiązał się z tym jakiś algorytm, który stanowił tajemnicę autorów ówczesnego rozporządzenia. Nie chcę wnikać w szczegóły, nie jestem prawnikiem. Co kierowało ministrem sprawiedliwości? „Szybsze rozprawy, krótsze kolejki i wyroki wydawane w pełni legalnych składach". To obiecuje pan minister potencjalnym klientom tak usprawnionego wymiaru sprawiedliwości...

Jednak problem polega na tym, że akt prawny nadrzędny w stosunku do tego rozporządzenia, konkretnie art. 47a ustawy – Prawo o ustroju sądów powszechnych głosi, że „sprawy są przydzielane sędziom i asesorom sądowym losowo". Oczywiście dla „demokratów walczących" takie metody „przywracania praworządności" to chleb powszedni. Były już przypadki znoszenia zapisów ustawowych uchwałami sejmowymi, to czemu nie poszerzyć arsenału środków o rozporządzenia ministrów? Przecież poprzednia władza też notorycznie „łamała Konstytucję"… Konstytucję, nie jakieś tam ustawy! Wprawdzie tego łamania nie stwierdzał organ do tego uprawniony, czyli Trybunał Konstytucyjny (prawdziwy, nie atrapa bezprawnie okupująca pałacyk przy Alei Szucha), ale krytykowały masowo największe autorytety wśród konstytucjonalistów (nazwisk nie wymienię).

Poza tym mamy stan wyższej konieczności. Droga ustawowa nie wchodzi w grę, bo wszelkie próby zmian napotykają niczym nieusprawiedliwiony opór prezydenta, a większości w parlamencie potrzebnej do odrzucenia weta nie ma… I tu jest pies pogrzebany! Wcześniejsze poczynania „demokratów walczących" miały miejsce przed wyborami prezydenckimi. Mogła im towarzyszyć nadzieja, granicząca z pewnością, że nowy (w domyśle – nasz) prezydent będzie otwarty na słuszne działania przywracające praworządność, również te wcześniej dokonane w „stanie wyższej konieczności". Niestety, los nie był łaskawy…

W rezultacie mamy taki obraz sytuacji, że poprzednicy mogli wprowadzać swoje pomysły w formie zgodnej z konstytucyjnymi regułami, ustawami z podpisem prezydenta, a obecnie rządzącym ten komfort nie jest dany. Cóż Szanowni Państwo, jeśli mienicie się Demokratami i wielbicielami Konstytucji (wielkie litery zamierzone), to trzeba się pogodzić z faktem, że aby układać porządek prawny zgodnie z własnymi wizjami, trzeba najpierw wygrać wybory parlamentarne i prezydenckie. Większość parlamentarna to za mało…

Jerzy Ogonowski

F E L I E T O N Y

Ogonowski | Kopeć

Nie chcemy wojny!

Robi się coraz bardziej niebezpiecznie. Z każdym dniem przybywa niesprawdzonych doniesień o rzekomych „rosyjskich prowokacjach" wojennych i dążeniu krajów europejskich do „odwetowej" wojny z Rosją. Zdaje się, że kraje europejskie szykują się już do wojny napastniczej najprawdopodobniej z wykorzystaniem terytorium Polski. Tych spraw miał dotyczyć szczyt przywódców państw Unii Europejskiej, który parę dni temu odbył się w Kopenhadze i na którym rozpatrywano, jak ujawnił premier Węgier, różne „scenariusze wojenne". Na fali tych niepokojących doniesień do znanego już chóru podżegaczy wojennych dołączył w ostatnim tygodniu także premier rządu w Warszawie (niektórzy mówią, że geniusz, premier tysiąclecia), który oświadczył właśnie, że wojna za wschodnią granicą to także „nasza wojna". Myli się, i to mocno, nasz geniusz tysiąclecia na kogucich nóżkach. Wojna za Dnieprem to nie jest wojna Polaków, narodu polskiego, naszych dzieci i naszej młodzieży, może co najwyżej jest to wojna sprzedajnych i wysługujących się brukselskim i waszyngtońskim okupantom karykaturalnych polityków i jeszcze bardziej karykaturalnych polityczek. Rzeczywiście, tę głupią i niepotrzebną wojnę nasze szczwane farbowane lisy, najpierw z PiS-u, a teraz z Platformy, już dawno uczyniły nie „naszą", ale „swoją" wojną, niech więc pakują swoje plecaki ewakuacyjne i wymiatają całymi nawet rodzinami na Ukrainę, jeżeli to jest „ich" wojna, a dadzą spokój społeczeństwu, do którego, zdaje się, a nie do pana Tuska, wciąż należy „władza zwierzchnia" w tym kraju.

I dlatego pan Tusk powinien pamiętać, że nie jest właścicielem Polski ani wyłącznym dysponentem polskiej armii i jeżeli chce podjąć jakąś ważną dla narodu decyzję, dla narodu, powtarzam, na przykład wciągnąć naród do wojny, musi najpierw zapytać uprzejmie o zgodę. Niestety, nasze współczesne sprzedawczyki już dawno przestały pytać o cokolwiek. Panoszą się, jakby Polska była ich prywatną własnością. Tymczasem Polska jest własnością wszystkich Polaków, dlatego oddanie naszego terytorium pod działania wojenne nie może się dokonać bez zgody wyrażonej w referendum przez całe społeczeństwo. Pan Tusk może sobie co najwyżej z panem Kosiniakiem prywatnie wojować na „swojej" wojnie, ale wyłącznie poza terytorium naszego kraju. Czy te pseudodemokratyczne pacany rozumieją, czym jest naprawdę demokracja i jaką rolę spełnia w niej naród? Wciąganie Polski do wojny napastniczej jest przestępstwem i powinno być surowo karane. Nasze chanukowe pajacyki zawarły już kilka nieważnych, bo nie ratyfikowanych dotąd przez parlament umów z naszym wojennym sąsiadem i nic sobie z tego nie robią. Zdaje się, że już najwyższy czas im przypomnieć, skąd im nogi wyrastają. Polacy nie chcą wojny. Chcą pokoju. To nasi rządzący zapowiadają, że „Polska ma zapewnić, by U. była w stanie dalej prowadzić wojnę". Takie postępowanie dyktuje naszym rządowym kreaturom ich zafajdane chrześcijańskie sumienie? Wojną, zbrodnią, a nie dialogiem rozwiązywać konflikty?

Komentarze ogromnej ilości Polaków na forach internetowych pod materiałami na temat ewentualnego włączenia Polski do ataku na Rosję i rozciągnięcia wojny na nasze terytorium są jednoznaczne. Większość Polaków nie chce wojny na swoim terytorium i nie uważa planowanej wojny za swoją. O podżegaczach wojennych Polacy mają jednoznaczne zdanie – „to chanukowe bydlaki". Nie chcemy wciągania Polski do wojny i rozciągania terenu działań wojennych na terytorium Polski. Od rządzących wymagamy tylko jednego. Wybrani przez społeczeństwo są tylko reprezentantami tego społeczeństwa, a nie wielkimi paniskami na włościach, dlatego mają obowiązek zrobić wszystko, aby wszyscy Polacy czuli się bezpiecznie we własnym kraju. Mają obowiązek zrobić wszystko, aby uchronić nas od wojny, a nie wciągać do niej. Jeżeli tego nie robią albo nie potrafią, albo nie chcą, bo muszą realizować dyrektywy swoich kolonialnych mocodawców, to tracą w tym kraju legitymację do dalszego sprawowania władzy. Won stąd do Brukseli, Waszyngtonu, Tel Avivu albo na koniec świata. Znajdą się lepsi, którzy to potrafią.

Wiesław Kopeć

** Informujemy, że redakcja nie musi się utożsamiać z poglądami zawartymi w felietonach. W tym gatunku dziennikarskim ich autorzy wyrażają własne zdanie.*

Adwokat radzi

Zakaz zastępowania umowy o pracę umową cywilnoprawną

Nierzadko zdarza się, że pracownicy są zatrudniani na podstawie umowy zlecenia, czyli umowy cywilnoprawnej, pomimo tego, że charakter wykonywanych przez nich czynności mógłby zostać uznany za stosunek pracy. Pracownicy powinni wiedzieć, że umowa zlecenia różni się zasadniczo od umowy o pracę i nie może polegać na wykonywaniu tożsamych obowiązków. Oczywistym bowiem jest, że pracownik zatrudniony na umowę o pracę ma więcej praw i przywilejów związanych z zatrudnieniem.

Czym charakteryzuje się umowa zlecenie?

Kwestie umowy zlecenia reguluje Kodeks Cywilny, w art. 734, który stanowi, że: „Przez umowę zlecenia przyjmujący zlecenie zobowiązuje się do dokonania określonej czynności prawnej dla dającego zlecenie". Jedyną cechą wspólną umowy zlecenia i umowy o pracę jest to, że są to umowy starannego działania. Pracodawcy przy umowie zlecenia nie obowiązują żadne przepisy dotyczące obowiązkowych urlopów wypoczynkowych czy też okresy wypowiedzenia. W przypadku umowy zlecenia nie występują takie cechy jak podległość, kierownictwo, czas i miejsce wykonania zlecenia.

Czym charakteryzuje się umowa o pracę?

Przepisy dotyczące zawierania umów o pracę zawarte zostały w Kodeksie Pracy. Zgodnie z art. 25 § 1 Kodeksu Pracy: umowę o pracę zawiera się na czas nie określony lub na czas określony. Z kolei na charakterystyczne cechy stosunku pracy wskazuje art. 22 § 1 Kodeksu Pracy, który stanowi, że: „Przez nawiązanie stosunku pracy pracownik zobowiązuje się do wykonywania pracy określonego rodzaju na rzecz pracodawcy i pod jego kierownictwem oraz w miejscu i czasie wyznaczonym przez pracodawcę, a pracodawca – do zatrudniania pracownika za wynagrodzeniem". Nadto w artykule tym ustawodawca wprost wskazał, że nie jest dopuszczalne zastąpienie umowy o pracę umową cywilnoprawną przy zachowaniu warunków wykonywania pracy, określonych w art. 22 § 1 Kodeksu Pracy, a zatrudnienie w warunkach określonych w art. 22 § 1 Kodeksu Pracy jest zatrudnieniem na podstawie stosunku pracy, bez względu na nazwę zawartej przez strony umowy.

W przypadku umowy o pracę, w przeciwieństwie do umowy zlecenia, pracownikowi przysługują wszelkie świadczenia, takie jak: urlop wypoczynkowy, urlop macierzyński, itp. Nadto pracownik, dzięki przepisom prawa pracy podlega ochronie, a mianowicie ochronie podlega wynagrodzenie pracownika, a także czas pracy, albowiem pracownik, co do zasady, nie może pracować więcej, niż wynika to z przepisów. Dodatkowo pracownicy zatrudnieni na umowę o pracę mają zapewniony okres wypowiedzenia, za który powinni otrzymać wynagrodzenie.

Elementy stosunku pracy

Przepisy dokładnie określają elementy, które sprawiają, że dany stosunek prawny jest stosunkiem pracy. Pracownik musi wykonywać określony rodzaj pracy na rzecz danego pracodawcy, przy czym umowa o pracę to umowa starannego działania. Pracownik jest zatem zobowiązany do dokonywania określonych czynności, a nie do osiągnięcia konkretnego rezultatu.

Praca musi być wykonywana pod kierownictwem pracodawcy, co oznacza, że pracownik musi stosować się do wszystkich poleceń i instrukcji, które wydaje mu pracodawca. Wszystkie czynności wykonywane przez pracownika muszą być wykonywane w wyznaczonym przez pracodawcę miejscu i czasie. Ponadto za pracę należy się pracownikowi wynagrodzenie.

Kiedy umowa zlecenia może zostać uznana za umowę o pracę?

Kwalifikacja danej umowy jako relacji pracowniczej lub cywilnoprawnej dokonywana jest na podstawie oceny okoliczności zawarcia i wykonywania danej umowy, interpretacji przepisów prawnych regulujących te obszary oraz postanowień zawartych przez strony umów.

Przede wszystkim wykonywana praca musi nosić cechy stosunku pracy, o którym mowa w art. 22 Kodeksu Pracy, a zatem: stałe miejsce i godziny pracy, wykonywanie pracy w podporządkowaniu organizacyjnym i służbowym, bezwzględny wymóg osobistego świadczenia pracy, wykonywanie pracy za wynagrodzeniem i ciągłość świadczenia. Jeżeli, pomimo zatrudnienia na umowę zlecenia, wykonywane przez pracownika czynności spełniają wspomniane wymagania, może się okazać, że jest to stosunek pracy.

Co należy zrobić, aby ustalić, że umowa zlecenia jest umową o pracę?

Jeżeli zleceniobiorca uważa, że charakter wykonywanych przez niego czynności odpowiada umowie o pracę powinien wystąpić do sądu pracy z pozwem o ustalenie istnienia stosunku pracy. Takiemu pracownikowi przysługują także inne roszczenia, jak np.: żądanie wypłaty odszkodowania z tytułu niezgodnego z prawem rozwiązania umowy o pracę, zasądzenie ekwiwalentu za niewykorzystany urlop wypoczynkowy, czy odprawy pieniężnej w związku z wypowiedzeniem umowy o pracę z przyczyn niedotyczących pracowników. Pracownik może także domagać się wynagrodzenia za pracę w godzinach nadliczbowych oraz po zakończeniu pracy wydania świadectwa pracy.

Dane Kancelarii:
Adwokat Marta Wach
Kancelaria Adwokacka
ul. Tadeusza Kościuszki 1/207
09 – 400 Płock
strona www.kancelariawach.pl
kontakt: 606 225 243
biuro@kancelariawach.pl

eprasa.pl 075048a2ef