ISSN 2080-2463

KURIER ZAWIERCIAŃSKI

Nr 01 05.01.24- 11.01.2024
cena 4,99zł (w tym 5% VAT)
2100 egz. +296 prenumerata cyfrowa

TYGODNIK POWIATOWY: ZAWIERCIE, ŁAZY, PORĘBA, KROCZYCE, WŁODOWICE, IRZĄDZE, PILICA, SZCZEKOCINY, ŻARNOWIEC, OGRODZIENIEC

Ostatnia sesja w powiecie zawierciańskim i… likwidacja szkół. Nie miały chętnych

Jak wiadomo - miniony rok dobiegł końca, a co za tym idzie, każda gmina, miasto, powiatu musiała podjąć uchwałę budżetową na rok obecny - 2024. Taka też uchwała została przegłosowana 28 grudnia na LXVIII sesji Rady Powiatu Zawierciańskiego.

Pozostając przy temacie związanym z finansami powiatu, warto podsumować ogólne dochody i wydatki w budżecie na nowy rok. I tak w uchwale podjętej przez radę powiatu możemy przeczytać, że dochody powiatu osiągnął wartość prawie 223 mln złotych, a ogólne wydatki blisko 234 mln złotych. W budżecie powiatu powstanie deficyt o łącznej wartości 10, 5 mln złotych, który będzie sfinansowany przez m.in. nadwyżki w budżecie z ubiegłych lat, bądź niewykorzystane przychody.

dok. na str. 2

Proces w sprawie śmiertelnego wypadku w Hucie Szklanej. Obrońca oskarżonego chciał wyłączenia rozprawy z jawności

dok. na str. 5

eprasa.pl 076e842c00

Ostatnia sesja w powiecie zawierciańskim i… likwidacja szkół. Nie miały chętnych

dok. ze str. 1

Głos w sprawie stanu budżetu powiatu zabrał starosta, **Gabriel Dors**:

-W 2018 roku zadłużenie powiatu wynosiło 19 mln złotych teraz - 4 mln złotych. W tych czterech latach kadencji spłaciliśmy 15 mln złotych zobowiązań.

Starosta wskazał, że uchwała budżetowa zawiera w sobie zarówno środki na planowane inwestycje, a także sprawy pracownicze (przewiduje się podwyżki dla pracowników starostwa sięgające 17% - podobna podwyżka wystąpiła w ubiegłym roku), czyli wszystko, co powinno, zdaniem starosty, zadowolić pracowników jak i mieszkańców powiatu, a jest niezbędne dla sprawnego funkcjonowania jednostki.

Likwidacja szkół w Zawierciu i Porębie

Podczas czwartkowej sesji podjęto także decyzję w kwestii szkół policealnych. Na mocy czterech uchwał radni starostwa powiatowego w Zawierciu zlikwidowali kolejno: Szkołę Policealną nr 4 w Zawierciu w Zespole Szkół im. Xawerego Dunikowskiego w Zawierciu, Szkołę Policealną nr 6 w Zawierciu w Zespole Szkół im. Hugona Kołłątaja w Zawierciu, Szkołę Policealną w Porębie w Zespole Szkół w Porębie i Liceum Ogólnokształcącego dla Dorosłych w Porębie w Zespole Szkół w Porębie.

Jak poinformował przewodniczący Komisji Edukacji, **Dariusz Bednarz**, szkoły zostały zamknięte ze względu brak zainteresowania kontynuowaniem nauki w tych placówkach. W Szkole Policealnej nr 4, od momentu jej utworzenia nie udało się przeprowadzić ani jednej pozytywnej rekrutacji, natomiast w Szkole dla Dorosłych w Porębie ostatni skuteczny nabór odbył się aż 10 lat temu. Dariusz Bednarz podawał, że szkoły te nie zmodyfikowały swoich ofert kształcenia, a próby naboru nie przynosiły oczekiwanych efektów, co najlepiej obrazuje brak zainteresowanych w procesach rekrutacyjnych w wymienionych placówkach. Radny zaznaczył, że likwidacja placówek edukacyjnych nie spowoduje zwolnienia nauczycieli, ani zmniejszenia ich dotychczasowej pensji.

Michalina Skwara

Podsumowanie nowo rocznych działań „Trzeźwość”

Od wczesnych godzin rannych w dniu 3 stycznia 2024r. policjanci zawierciańskiej drogówki prowadzili działania „Trzeźwość”. Podobnie, jak mundurowi na terenie całego Śląska, sprawdzali stan trzeźwości kierujących. Głównym celem przedsięwzięcia było wyeliminowanie zagrożenia, jakim są kierowcy „na podwójnym gazie”. Policjanci na terenie powiatu zawierciańskiego przeprowadzili prawie 600 kontroli i zatrzymali 3 nietrzeźwe osoby. Rekordzista miał ponad 2 promile.

W trakcie działań policjanci z zawierciańskiego Wydziału Ruchu Drogowego przeprowadzili kontrole stanu trzeźwości 596 kierujących. Ujawnili 3 osoby, które w stanie nietrzeźwości prowadziły samochód.

Policjanci zawierciańskiej drogówki włączyli się w działania „Trzeźwość”, prowadzone wczoraj na terenie całego województwa śląskiego. Mundurowi od wczesnych godzin rannych sprawdzali stan trzeźwości osób za kierownicą. Ich głównym celem było wykluczenie tych, którzy pod działaniem alkoholu lub środków odurzających postanowili wyjechać na drogę.

Po godzinie 06:00 w Zawierciu na ulicy Przyjaźni mundurowi zatrzymali 47-latka. Kierujący oplem miał ponad 2 promile alkoholu w organizmie. Stróże prawa zatrzymali 3 prawa jazdy. (red)

KURIER ZAWIERCIAŃSKI
TYGODNIK POWIATOWY: ZAWIERCIE, ŁAZY, PORĘBA, KROCZYCE, WŁODOWICE, IRZĄDZE, PILICA, SZCZEKOCINY, ŻARNOWIEC, OGRODZIENIEC
www.kurierzawiercianski.pl

Redakcja: 42-300 Myszków, ul. Sikorskiego 53/3, tel **+48 536 334 438** redakcja@myszpress.pl
Wydawca: „MyszPress” s.c. **Redaktor Naczelny:** Jarosław Mazanek jaroslaw.mazanek@myszpress.pl **tel. 602 514 030**
Zespół redakcyjny: Tomasz Urbański (sport), Antoni Starowicz (ekspert podatkowy), Zdzisława Moskwińska (New York), Damian Liszczyk, Piotr Suszek, Czesław Orliński, Sebastian Michalak, Michalina Skwara.
REDAKCJA I BIURO OGŁOSZEŃ: 42-300 Myszków ul. Sikorskiego 53/3 redakcja@myszpress.pl gazetamyszkowska@pro.onet.pl
Jak pracujemy: Pn-Wt 9^{00}-15^{00} SRODA 9^{00}-16^{00} CZWARTEK 9^{00}-12^{00} PIĄTEK nieczynne
Reklama: Sylwia Mazanek sylwia.mazanek@myszpress.pl tel. 602 398 386 Nr konta do wpłat: MyszPress s.c. 88 1050 1168 1000 0022 0158 3701
Druk: POLSKA PRESS Sp. z o.o. Oddział Poligrafia Drukarnia Sosnowiec Materiałów niezamówionych redakcja nie zwraca. Zaznaczamy sobie prawo skracania listów i tekstów nadesłanych. Za treść ogłoszeń i reklam redakcja nie odpowiada.

eprasa.pl 076e842c00

Urszula Bauer nie jest już Kuratorem Oświaty. Nie widziała wódki podawanej w szkole

Urszula Bauer w czasie rządów PiS była Śląskim Kuratorem Oświaty. W roku 2018 roku bez powodzenia, jako kandydatka PiS próbowała zostać burmistrzynią Myszkowa. W II turze przegrała w Włodzimierzem Żakiem, dotychczasowym burmistrzem. 29 grudnia Ministerstwo Edukacji i Nauki ogłosiło decyzję o odwołaniu ze stanowisk kolejnych 6 kuratorów oświaty. W tym gronie odwołanych znalazła się Kurator Bauer, myszkowianka, sprawująca tę funkcję od 2016 roku. Nowa ministra edukacji w rządzie Donalda Tuska, Barbara Nowacka zapowiedziała odwołanie wszystkich kuratorów.

Początek roku na Jasnej Górze a nauczycielom dyscyplinarki. Wódki w szkole kurator nie widziała

Wkrótce po objęciu stanowiska Śląskiej Kurator Oświaty Urszula Bauer zdecydowała, że każdorazowo rok szkolny w województwie śląskim zaczynać się będzie na Jasnej Górze. Częstochowa to jednocześnie miasto, gdzie młodzież w najszybszym tempie wypisuje się w nieobowiązkowych lekcji religii. Proces ten bardzo przyśpieszył za rządów PiS, może właśnie dlatego, że politycy tej partii bardzo wyraźnie wspierali Kościół. Efekt był odwrotny.

Pod rządami Kurator Bauer w szkołach na Śląsku trudno było mówić o neutralności światopoglądowej w szkole. Szkoła pod rządami kurator Bauer nie była też bezpiecznym miejscem dla nauczycieli, którym za wyrażanie poglądów, czy wpisy w mediach społecznościowych wszczynano postępowania dyscyplinarne. Kurator Bauer była w swojej ocenie postępowania nauczycieli bardzo wybiórcza. Gdy jej zastępca w mediach społecznościowych nazwał przeciwników PIS „kanaliami", konsekwencji wobec niego nie wyciągnęła. Bo przecież „słowo kanalia nie zawsze jest obraźliwe" uznała, więc podwładny musiał jedynie wykasować wpis. Za to gdy strajkowali nauczyciele, Urszula Bauer straszyła ich łamistrajkami i mówiła o telefonach od emerytów, którzy byli gotowi zastąpić strajkujących w obowiązkach.

Gdy resort edukacji forsował „lex Czarnek", zabraniając wstępu do szkół organizacjom pozarządowym (zarzucając im seksualizację dzieci) - o ile nie zgodzi się na to kurator - Urszula Bauer przekonywała, że takie prawo jest zgodne z wolą rodziców, tłumaczyła, że dostała aż 292 skargi od nich. Gdy przedstawicielki Koalicji Obywatelskiej poszły do kuratorium z poselską kontrolą, okazało się, że rodzice napisali 2 skargi, reszta to anonimy albo skargi ultraprawicowej i ultrakatolickiej fundacji Ordo Iuris.

Procesowała się z naszą redakcją. Na dożynkach nie dostrzegła wódki podawanej w szkole

Gdy PiS forsował likwidację gimnazjów i to zrobił (reforma minister Zalewskiej) , wywołując wielkie zamieszanie w szkołach, kolejne podwójne roczniki, jedną z gmin gdzie sprzeciw wobec niechcianej reformy był największy, były Żarki. Gdy likwidacja gimnazjów była już nieuchronna, gmina Żarki po swojemu chciała urządzić system szkół, tworząc jedną szkołę podstawową w Żarkach. Kuratorium Oświaty rządzone przez Urszulę Bauer próbowało narzucić gminie utworzenie drugiej podstawówki, w miejsce gimnazjum. Wygrała gmina, która urządziła szkoły po swojemu. Wygrała też nasza redakcja proces karny ze Śląską Kurator Oświaty Urszulą Bauer. Gdy relacjonowaliśmy konflikt gminy z Kuratorium, o ilość szkół, Kurator Urszula Bauer uznała za zniesławiające jej urząd zdanie:

„Gmina Żarki to nowy cel rażenia demokratycznej, od kiedy gmina postawiła się PiS-owskiej Kurator Oświaty (myszkowianka Urszula Bauer), nie chcąc reformy oświaty wg PIS. Do żareckich szkół wkroczyły wszystkie możliwe kontrole"

Za pieniądze kuratorium Urszula Bauer wytoczyła dziennikarzowi, niżej podpisanemu proces karny o zniesławienie, który sromotnie przegrała. Koszty procesu zapłaciło Śląskie Kuratorium Oświaty. Sąd w całości uniewinnił dziennikarza od zarzutu zniesławienia. Ale dopiero w II instancji, Sąd Okręgowy w Częstochowie, wyrok uniewinniający wydała sędzia Aneta Łatanik, w ustnym uzasadnieniu SO Częstochowa usłyszeliśmy, że sąd I instancji (Sąd Rejonowy w Myszkowie, orzekała sędzia Magdalena Mastaj): „SR wyszedł poza treść zdania, które jest w akcie oskarżenia, dowolnie je interpretując. (…) „Zdania z zarzutu mieszczą się w ramach dozwolonej krytyki, wskazania jakichś okoliczności sporu. Po drugie: różne instytucje muszą być przygotowane, że takie krytyczne artykuły będą. Muszą liczyć z krytyką."

Gdy Kuratorium, a właściwie Urszula Bauer przegrało proces i musiało zwrócić nam koszty, spytaliśmy ŚKO Urszulę Bauer, czy może „honorowo" sama zapłaci koszty przegranego procesu? Na pytanie wysłane 23 lipca 2018 roku nie otrzymaliśmy nigdy odpowiedzi. I to chyba reguła, gdy pytania są dla już odwołanej kurator Bauer niewygodne. Gdy w 2023 roku pisaliśmy o lejącej się strumieniami wódce na dożynkach powiatowo- gminnych, na terenie szkoły w Cynkowie, Śląska Kurator Oświaty Urszula Bauer „niczego nie widziała" choć była na imprezie. Wódkę roznoszono na jej oczach. „Komentarz będzie na piśmie" odpisała 28 sierpnia pani kurator w smsie. Komentarza, ani odpowiedzi na pytania się nie doczekaliśmy.

Po naszym artykule sprawę wódki spożywanej na terenie szkoły, pod kątem wykroczenia bada myszkowska policja. Do przesłuchania podobno około 250 świadków, którym zadawane są pytania: pił pan w szkole, albo wiedział kto pił? W osobnym śledztwie, przekazanym do prowadzenia Prokuraturze Okręgowej w Bielsku-Białej śledczy badają zarzuty popełnienia przestępstwa polegającego na podawaniu alkoholu na terenie szkoły. W artykułach opisujących tę sprawę pokazaliśmy i napisaliśmy kto wódkę rozdawał. Najlepiej na zdjęciach z koszykiem pełnym wódki wyszedł Starosta Myszkowski Piotr Kołodziejczyk, z PIS. Cynków to jego rodzinna wieś, a magazyn z wódką był w budynku szkoły. Bar z piwem obsługiwali strażacy-ochotnicy. Oczywiście nikt niczego nie widział: alkoholu nie dostrzegła Śląska Kurator Oświaty Urszula Bauer, ani gospodarz gminy burmistrz Jacek Ślęczka, odpowiedzialny za funkcjonowanie szkół. Ani gospodarz obiektu, p.o. dyrektorki szkoły, dla której (nie sprawdzaliśmy tego) ale jak pisał anonimowy Czytelnik, kurator Bauer ma być ciotką.

Urszula Beuer- kariera zawodowa

Odwołana śląska kurator oświaty jest absolwentką filologii polskiej w Wyższej Szkole Pedagogicznej w Częstochowie. Pracę w zawodzie nauczycielki języka polskiego zaczynała w Szkole Podstawowej nr 11 w Będzinie.

W latach 1989-1999 pracowała w Szkole Podstawowej nr 1 im. A. Mickiewicza w Myszkowie, a następnie, do roku 2007, w Gimnazjum nr 1 w Myszkowie. Przez dziewięć lat, od 2007 roku, pracowała w częstochowskiej delegaturze Kuratorium Oświaty w Katowicach. W latach 2007-2008 pełniła funkcję dyrektora tej placówki.

Bauer została powołana na stanowisko kuratora przez minister edukacji Annę Zalewską w marcu 2016 roku.

W roku 2018 kandydowała z listy PiS w wyborach na burmistrza Myszkowa. Bez powodzenia. A można nawet powiedzieć, że pech jej w trakcie kadencji nie opuszczał. Zwaliła się latarnia na wiadukcie w Myszkowie, obciążona reklamą kandydatki Urszuli Bauer. Na szczęście nikomu nic się nie stało. Latarnia była co prawda przerdzewiała, ale jakoś stała. Zwaliła się dopiero obciążona wizerunkiem Urszuli Bauer. Z kolei sytuacja z lawetą ustawioną nielegalnie jako reklama w centrum miasta, na parkingu, dla promocji kandydatki PiS Urszuli Bauer była dużo bardziej niebezpieczna. Laweta przewróciła się na sąsiedni samochód marki Fiat Punto. Dosłownie chwilę później miała do niego wsiąść kobieta z dzieckiem.

Mamy rok 2024, a w kwietniu odbędą się wybory samorządowe. Czy zobaczymy ponownie Urszulę Bauer jako kandydatkę PiS w wyborach na burmistrza Myszkowa? Wg. naszych źródeł, nie, ale w polityce nigdy nic nie jest pewne na 100%. Na szczęście latarnie na wiadukcie są nowe, a radny Załęcki z PiS, po wielu kompromitujących wpadkach, może nawet nauczy się przepisów, i jego lawety nie będą stwarzały zagrożenia. Choć tu mamy mniej wiary.

Jarosław Mazanek

eprasa.pl 076e842c00

Książka, która wstrząsnęła nie tylko Pińczycami

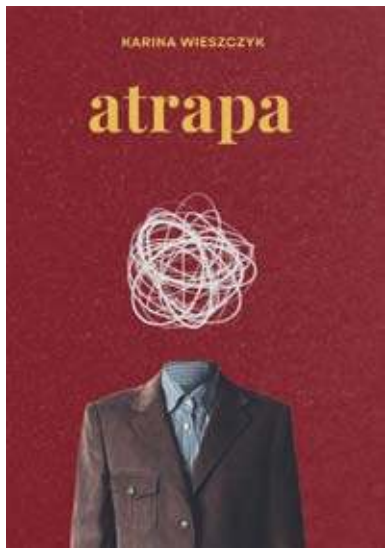

Spotykamy się z Kariną Wieszczyk, autorką książki „Atrapa". To pani debiut literacki, choć książkę określić można jako „literaturę faktu". Pisze pani, że to historia prawdziwa, studium osoby, którą określa pani „psychopatą". Dla naszych Czytelników książka, która już jest dostępna od 20 grudnia, jest lokalną sensacją, okazją do plotek. Opisuje pani historię jednej rodziny, jednego mężczyzny, jego relacje z żoną, synami i jak się okazuje z innymi kobietami. A w tle wieś Pińczyce w gminie Koziegłowy, gdzie wszyscy wszystkich znają. Tak się przynajmniej wydawało…

Karina Wieszczyk:-Wszystko w książce jest oparte na faktach.

-Co możemy powiedzieć o Pani, kim jest Karina Wieszczyk? Z pochodzenia Żarczanka.

-Żarczanka, absolwentka żareckiego liceum. Po studiach zamieszkałam w Krakowie, gdzie również pracuję. Moją pasją są języki obce, znam 7 języków. Teraz uczę się koreańskiego. Języki obce to moja pasja, a z tej pasji zrodziła się praca. Znam angielski, niemiecki, francuski, hiszpański, arabski a uczę się koreańskiego. Na studiach uczyłam się też japońskiego. Oprócz japońskiego i koreańskiego w pozostałych mogę swobodnie mówić.

Osiągnęłam też sukces zawodowy. W 2023 roku docenił to Forbes, któremu udzieliłam wywiadu. I zaznaczę, że nie było to wywiad sponsorowany. Redakcja Forbes sama zainteresowała się moją działalnością biznesową. Głównym zajęciem mojej firmy są przekłady. Firma powstała właśnie z mojej pasji do języków obcych. Często mieszkam w Jordanii, w Ammanie, gdzie uczę się lokalnego dialektu języka arabskiego.

-„Atrapa" to opowieść o konkretnej osobie. Sama pani potwierdza, że prawdziwe jest imię głównego bohatera, wskazuje pani też na miejsce zamieszkania, co mocno osadza książkę w realiach lokalnych.

-Jest napisane, że to „mieszkaniec Pińczyc".

-Prosi się Pani o proces?

-Tak! I taki proces pewnie będzie, spodziewam się tego, co więcej jestem na niego gotowa. Jeśli tylko zostanie mi wytoczony ujawnię wiele nieopublikowanych faktów, które na pewno zainteresują prokuraturę. Jest to osoba mi znana, znam Tomka od kilku lat. A raczej myślałam, że znam. Spojrzałam na jego osobę jednak inaczej, gdy zainteresował się nim Zachodniopomorski wydział ds. Przestępczości Zorganizowanej i Tomasz poszedł na 3 miesiące do aresztu. Wiedziałam o tym, z uwagi na fakt, że mieliśmy bliską relację.

-Dlaczego bohatera książki nazywa pani psychopatą?

-Psychopaci są na pozór zwykłymi ludźmi. On z pozoru jest zwykłym człowiekiem. W chwili, gdy trafił do aresztu, zaczął opowiadać różne historie. Tomasz wiele lat temu miał nowotwór. To prawda. Miał ten nowotwór, ale został wyleczony, bez remisji choroby. Ale w areszcie zaczął opowieści, że wyjeżdżał za granicę, na zabiegi polegające na doodbytniczych wlewach witaminowym, które miały go zabezpieczyć przed powrotem nowotworu. To opowiedział swojemu prawnikowi, ten skontaktował się ze mną z prośbą, żebym ja z tej kliniki ściągnęła dokumentację leczenia. Na potwierdzenie jego słów, że się leczy, żeby uzyskać dla Tomasza skrócenie aresztu. Ale ja mówię, że nic takiego nie miało miejsca. On to po prostu zmyślił! Nigdzie nie jeździł. To wszystko zmyślone.

Na zdjęciu: Karina Wieszczyk

Gdy Tomasz trafił do aresztu, zaczęto mnie pytać. Pytali znajomi, bo my się wszyscy znaliśmy. Tak zrozumiałam, ile kłamstw na różne tematy, o ludziach on tworzył. Zaczęłam to spisywać. Wtedy jeszcze nie wiedziałam, tego, co wiem, dzisiaj. Jak Tomasz funkcjonował w rodzinie. Jaki był dla swoich najbliższych. Mam świetny kontakt z jego synem Wiktorem, który się ojca wyrzekł. Jest o tym w książce. Młodszy syn Oskar, też powiedział, że nie ma ojca. Tak spisałam relacje synów, Marty, żony Tomasza. Spytałam: Wiktor, może ja o tym książkę napiszę?- Pisz, pisz- mówił. Wiktor skontaktował mnie z mamą, żoną Tomasza. Skala tego, co się w tym domu działo jest niewiarygodna. To człowiek, który swoją ciężarną żonę za włosy ciągnął do łazienki, w ósmym miesiącu ciąży, zamykał na klucz, grożąc, że jak nie da mu pieniędzy na alkohol, to utopi ją i to dziecko.

Tomasz przestawia się na zewnątrz jak ktoś zamożny, a ma długi wszędzie, w tym u własnego syna, u którego zadłużony jest na ponad 10.000 zł. Nic nie jest na niego, niczego nie ma.

-Wczesną wiosną 2023 roku sporo mówiło się o zatrzymaniach, aresztach osób z Koziegłówek, Pińczyc, Huty Starej, Mysłowa, właśnie w związku z tzw. „mafią watowską". Padały różne nazwiska biznesmenów z branży produkcji choinek, który dominuje w tym rejonie gminy Koziegłowy, którzy -jak mówiły rodziny- nagle „do sanatorium wyjechały". Nie raz nas pytano, dlaczego gazeta nie pisze o tym kogo aresztowano. Trudność polega na tym, że choć padały znane nazwiska, to my nazwisk aresztowanych nie możemy wymieniać. Ale wiedzieliśmy, że Tomasz, bohater pani książki, też był aresztowany w związku z tą sprawą.

-W książce na ten temat jest dosłownie kilka zdań, ale powiem, co się wydarzył niedawno. Napisał do mnie pan, który też w tej sprawie był aresztowany, regularnie jeździ do Szczecina składać kolejne zeznania. Tomasz i wielu innych było aresztowanych w lutym 2023. Dlaczego ten człowiek po tylu miesiącach do mnie napisał? Pisze, że on i inni podejrzani, mają wrażenie, że Tomasz, cytuję" „omotał panią prokurator"! Pisze, że ta wierzy we wszystkie jego historie. I tu ta historia z rakiem. Tomasz twierdzi, że on nie chciał wyłudzać tego vatu, wzięli go na słupa. Że to robił, żeby mieć na leczenie, bo jest umierający. A to nieprawda. Nie jest umierający! Nie ma raka, nawrotu choroby nie miał od wielu lat. A tworzy historię, że zajął się tymi wyłudzeniami vatu, żeby mieć pieniądze na to kosztowne leczenie, na te wlewy za granicą. Przedstawia się jako ofiara, wzbudza litość.

Tego wątku już jednak nie ma w książce. To wydarzenia niedawne sprzed kilku tygodni, gdy książka już powstała.

Uważam, że najcenniejszą częścią książki jest wyznanie syna Tomasza, Wiktora. To młody, 20 letni dziś, mężczyzna. Jego opowieść o relacjach w domu, jak zachowywał się Tomasz, jest wstrząsająca: „To jest damski bokser. Znęcał się fizycznie i psychicznie nie tylko nad mamą, ale i nad nami, dziećmi. (..) Z dzieciństwa pamiętam przerażający krzyk mamy, który dobiega." Jest opisana historia, jak Tomasz wygania, swoją żonę na balkon, zamyka od wewnątrz i jeszcze idzie na podwórko i polewa ją wodą. Kobieta była naga.

Marta, żona Tomka, mówiła mi, że po tych wywiadach, jak wyrzucili to z siebie, są jak po terapii, czują się „lekko".

-Czy w książce zastanawia się Pani, skąd biorą się takie zachowania?

-Tomek od małego nie dostał kary. Co złego nie zrobił, „Tomaszek" był zawsze najwspanialszy. Jest taka historia opowiadana: Tomaszek miał pozmywać naczynia, mama mu kazała. Co zrobił Tomaszek? Wściekł się, wszystkie naczynia powrzucał do pralki. Wszystko się potrzaskało i zniszczył pralkę. Nie dostał żadnej kary. Siostry, gdy przychodziły ze szkoły, a Tomaszkowi nie chciało się odrabiać lekcji, to zamykał je, zeszyty wrzucał pod drzwiami, i mówił, że nie wyjdą, aż mu nie odrobią pracy domowej. To wszystko było w domu akceptowane w domu.

Opowiadał mi Wiktor, że jak mama któryś raz mówiła, że dzwoni po policję, gdy Tomasz pił i bił, to teściowa na to, że idzie po kanister, aby podpalić synową.

-Mamy XXI wiek, a „dulszczyzna" ciągle działa?

-Tak.

Znęcanie się nad rodziną. Fizyczne, i psychiczne, to najgorsze zachowania jakie można przypisać Tomaszowi. Ale znęcał się też nad zwierzętami. Mieli psa, Łatka. Pies jak widział Tomka, wręcz wymiotował. Jest w książce opis jak Tomasz kota swojego przyjaciela dosłownie rzucił na pożarcie dwóm wilczurom. Jego przyjaciel myślał, że kot spadł pomiędzy psy i tak doszło do „wypadku". Dopiero Oskar opowiedział mi w rozmowie, że to było celowe działanie ojca. Historia z tym kotem jest sprzed roku.

-Brzmi jak opis przestępstwa, które ciągle może być ścigane, jeżeli zdarzenie, które pani opisuje miało mieć miejsce rok temu.

-Tomasz lubi opowiadać, kim on nie jest, co osiągnął w życiu. Np. że jest producentem bombek. Pisze do kilkunastu kobiet w tym samym czasie, przez FB. W 2022 roku takich relacji damsko-męskich próbował nawiązać 137.

-To wymaga sporo czasu…

-On nie pracował. Opowiadał, że jest dyrektorem w Oczyszczalni Ścieków Rzeniszowie, ale to też nieprawda.

-Jaki jest cel tej książki?

-Uratowanie choćby jednej jego ofiary. Te dziewczyny w większości nie chcą mówić, choć niektóre się otworzyły. Opowiadały, jak były manipulowane. Wręcz płakały za nim. Jeżeli jakaś dziewczyna przeczyta te relacje, uwierzy w nie, i zerwie z nim kontakt, to już wygrała. Inaczej, skończy jako ta bita, wykorzystywana, nad którą się znęca.

Ja już czuję się atakowana, gdy ujawniłam, że tę historię opiszę. „Ktoś" pociął mi opony w samochodzie.

-Ta historia jest pouczająca, ale i smutna. Wiele osób w dzisiejszym świecie poznaje się w sieci, na portalach społecznościowych. Znam nawet takie szczęśliwe małżeństwa, w których początkiem relacji był portal randkowy. Ale jak ustrzec się przed relacją taką toksyczną, jak przykłady które pani opisuje a jednocześnie nie stracić wiary w ludzi?

-Moja książka ma ostrzec, pokazać, jak rozpoznawać zło, wyczuwać fałsz i zagrożenia. Na pana pytanie nie ma prostych recept i odpowiedzi.

Rozmawiał:

Jarosław Mazanek

„ATRAPA" Kariny Wieszczyk jest dostępna w Księgarni „Misia" w Myszkowie, gdzie można otrzymać egzemplarze bezpłatne. Egzemplarze autorskie, również bezpłatne, są jeszcze w naszej redakcji przy ul. Sikorskiego 53/3 w Myszkowie.

POLICJA SZUKA WŁAŚCICIELA PIENIĘDZY

Policjanci z KPP Myszków poszukują osoby, która zgubiła lub zostawiła przez roztargnienie gotówkę w dniu 23 listopada 2023. Pieniądze były porzucone w lokalu „Kebab71" w Myszkowie.

Myszkowscy policjanci poszukują osoby, która utraciła pieniądze. Osoba, która utraciła gotówkę proszona, jest o kontakt z Komendą Powiatową Policji w Myszkowie. Publikujemy komunikat KPP Myszków w tej sprawie: „W dniu 7 grudnia br. do Komendy Powiatowej Policji w Myszkowie zgłosiła się kobieta, która oznajmiła, że w dniu 23 listopada zabrała pieniądze, które były zostawione na stole w lokalu gastronomicznym ,,Kebab71'' przy ulicy 11- listopada w Myszkowie. Poszukujemy właściciela pieniędzy. Osoba, która zgubiła pieniądze proszona, jest o kontakt osobisty lub telefoniczny z Komendą Powiatową Policji w Myszkowie pod numerem 47 85 842 55."

eprasa.pl 076e842c00

Śmiertelny wypadek w Jaworzniku

Do wypadku doszło w niedziele 31 grudnia 2023r. około godziny 11.00 w Jaworzniku na ulicy Myszkowskiej. Ze wstępnych ustaleń policjantów wynika, że kierowca renault megane w wyniku niedostosowania prędkości, stracił panowanie nad pojazdem, zjechał do rowu i uderzył w drzewo. Na skutek tego zdarzenia śmierć poniósł 34-letni kierowca.

Na miejscu wypadku, pod nadzorem prokuratora pracowali policjanci z drogówki wraz z technikiem kryminalistyki. Dokładne przyczyny i okoliczności tragicznego zdarzenia będą wyjaśnione w toczącym się postępowaniu.

Zd. KPP w Myszkowie

POLICJA POSZUKUJE OSOBY, KTÓRA ZGUBIŁA PIENIĄDZE

Myszkowscy policjanci poszukują osoby, która utraciła pieniądze. Osoba, która utraciła gotówkę proszona, jest o kontakt z Komendą Powiatową Policji w Myszkowie.

W dniu 7 grudnia br. do Komendy Powiatowej Policji w Myszkowie zgłosiła się kobieta, która oznajmiła, że w dniu 23 listopada zabrała pieniądze, które były zostawione na stole w lokalu gastronomicznym „Kebab71" przy ulicy 11- listopada w Myszkowie. Poszukujemy właściciela pieniędzy.

Osoba, która zgubiła pieniądze proszona, jest o kontakt osobisty lub telefoniczny z Komendą Powiatową Policji w Myszkowie pod numerem 47 85 842 55. (red)

NEKROLOGI

ŚP

Wyrazy współczucia i żalu oraz słowa wsparcia dla Rodziny

Ś.P.
Iwony Kołodziejczyk

wieloletniej pracownicy Urzędu Miasta w Myszkowie

składają

Zastępca Burmistrza Miasta Myszkowa Iwona Franelak

Burmistrz Miasta Myszkowa Włodzimierz Żak

Pracownicy Urzędu Miasta Myszkowa

Proces w sprawie śmiertelnego wypadku w Hucie Szklanej.
Obrońca oskarżonego chciał wyłączenia rozprawy z jawności

dok. ze str. 1

W środę, 27 grudnia, w Sądzie Rejonowym w Myszkowie odbyła się kolejna rozprawa w procesie w sprawie wypadku drogowego w Hucie Szklanej, w powiecie zawierciańskim, w gminie Kroczyce, w którym zginęła 62-letnia kobieta, pani Maria Kukułka. Oskarżonym jest 36-letni Piotr K., któremu Prokuratura Rejonowa w Myszkowie zarzuca spowodowanie 28 czerwca 2022 r. wypadku ze skutkiem śmiertelnym, nieudzielenie pomocy poszkodowanej i ucieczkę z miejsca zdarzenia. Oskarżony zgłosił się na policję dwa dni po zdarzeniu ze swoim adwokatem.

Podczas ostatniej rozprawy obrońca oskarżonego złożył wniosek o wyłączenie rozprawy z jawności. Wniosek uzasadniał m.in. tym, że wokół sprawy jest duży szum medialny, media są nasyłane pod dom jego klienta, pod adresem Piotra K. kierowane są groźby w mediach społecznościowych.

Sędzia Marek Zachariasz nie uwzględnił wniosku o wyłączenie rozprawy z jawności. Uzasadniał to postanowienie m. in. tym, że sąd nie ma wpływu na media. Ponadto proces zmierza już do końca i praktycznie wszystko co do tej pory działo się na sali sądowej było jawne.

Przed sądem zeznawał biegły z zakresu wypadków drogowych. Była to jego opinia uzupełniająca. Odpowiadał na pytania sądu, obrony, oskarżycieli posiłkowych. Stwierdził, że oskarżony jechał bmw ponad 70 km na godzinę i miał możliwość wyprzedzenia rowerzystki. Ale nie wykluczył, że kobieta włączając się do ruchu, z drogi podporządkowanej, mogła spowodować zagrożenie.

Proces toczy się od 30 listopada 2022 roku.

Na początku procesu oskarżony Paweł K. na pytanie sądu czy przyznaje się do zarzutów stwierdził, że tego nie zrobił. Odmówił też składania zeznań przed sądem, zgodził się tylko odpowiadać na pytania swojego obrońcy. Piotr K. stwierdził, że podtrzymuje wyjaśnienia ze śledztwa, ale tylko co do uczestnictwa w zdarzeniu, ale nie co do spowodowania wypadku.

Śledczy ustalili, że sprawca, który prowadził MBW X6, uciekł z miejsca zdarzenia i przez dwa dni ukrywał się przed policją.

Następna rozprawa odbędzie się 12 lutego. Strony wygłoszą mowy końcowe.

Janusz Strzelczyk

FIZJOTERAPIA

PRZYSTĘPNE CENY!

Pełny zakres usług
- fizykoterapia (ćwiczenia z fizjoterapeutą z tytułami magistra)
- krioterapia
- pole magnetyczne (magnetoterapia)
- ultradźwięki
- fonoforeza
- diatermia krótkofalowa

Przychodnia Lekarska J. Kleszczewski
Zawiercie ul. Parkowa 12 tel. do rejestracji 32 67 71 496

eprasa.pl 076e842c00

Polskie firmy z obawami wchodzą w 2024 rok. Największe dotyczą rynku pracy

Aż 67 proc. polskich firm wskazuje, że wysokie koszty pracownicze stanowią dla nich obecnie największą barierę działalności. Nie przekłada się to jednak na decyzje o zwolnieniach – blisko 80 proc. przedsiębiorstw zamierza utrzymać dotychczasowy poziom zatrudnienia, a ponad połowa skarży się na niedobór pracowników – wynika z grudniowego badania Polskiego Instytutu Ekonomicznego i Banku Gospodarstwa Krajowego. – Brak rąk do pracy będzie w Polsce głównym wyzwaniem także w nadchodzących latach – ocenia Wojciech Ratajczyk, prezes Trenkwalder Polska. Jak wskazuje, rodzime firmy w 2024 rok wchodzą z wieloma obawami dotyczącymi m.in. otoczenia gospodarczego.

– Rok 2023 na rynku pracy można scharakteryzować czterema zjawiskami. To po pierwsze niskie bezrobocie, które teraz wynosi 5 proc. i jest nawet odrobinę niższe niż w zeszłym roku. Drugie zjawisko to znaczący brak kandydatów do pracy. W tej chwili w Polsce jest zarejestrowanych 110 tys. wakatów i to jest znaczna liczba. Kolejna rzecz to oczywiście presja płacowa związana z inflacją i podwyżką płacy minimalnej. I ostatnia jest niepewność ekonomiczna, związana po pierwsze z sytuacją ekonomiczną w ogóle, czyli lekkim spowolnieniem w ostatnich dwóch kwartałach, ale też z niepewnością fiskalną – wymienia w rozmowie z agencją Newseria Biznes Wojciech Ratajczyk.

Według Ministerstwa Rodziny i Polityki Społecznej pod koniec listopada br. stopa bezrobocia rejestrowanego w Polsce wyniosła 5 proc. Ten wskaźnik utrzymuje się na niezmienionym poziomie już od kilku miesięcy, a rok do roku obniżył się o 0,1 pkt proc. Natomiast w porównaniu do stanu z końca lutego 2020 roku, czyli tuż przed wybuchem pandemii COVID-19, stopa bezrobocia rejestrowanego obniżyła się o 0,5 pkt proc., liczba bezrobotnych spadła o 145,1 tys. osób. Co istotne, bezrobocie w Polsce jest obecnie na jednym z najniższych poziomów w UE. Liczona metodologią Eurostatu stopa bezrobocia w październiku br. wyniosła w Polsce 2,8 proc. wobec 6 proc. w całej Unii Europejskiej i 6,5 proc. w strefie euro. To drugi najlepszy wynik za Maltą.

Utrzymujące się od dawna rekordowo niskie bezrobocie nie cieszy jednak pracodawców, którzy zmagają się z brakiem rąk do pracy i niedoborem wykwalifikowanych kadr. Według ostatniego raportu „Niedobór talentów" Manpower Group" w Polsce 72 proc. firm ma w tej chwili trudności w obsadzaniu stanowisk pracy nowymi pracownikami o pożądanych kompetencjach (o 2 pkt proc. więcej niż rok wcześniej). Z kolei w grudniowym badaniu Miesięczny Indeks Koniunktury, publikowanym cyklicznie przez PIE i BGK, na problemy związane z niedostępnością pracowników wskazało 51 proc. przedsiębiorstw (wzrost o 4 proc. w stosunku do września br.), wymieniając je wśród głównych barier utrudniających obecnie prowadzenie działalności gospodarczej – obok rosnących kosztów pracowniczych, na które wskazało 67 proc. firm.

– Główne zmiany, które czekają nas w 2024 roku, to przede wszystkim kolejne podwyżki płacy minimalnej, w dwóch etapach, w styczniu i w lipcu. Razem to będzie około 20-proc. wzrost – mówi prezes Trenkwalder Polska.

Wysokie koszty pracownicze na razie nie przekładają się jednak na decyzje o zwolnieniach – w badaniu PIE i BGK blisko 80 proc. firm zadeklarowało, że zamierza utrzymać dotychczasowy poziom zatrudnienia. Pomimo dużej przewagi negatywnych nastrojów przedsiębiorstwa wciąż chcą też zatrudniać i zgłaszają potrzeby rekrutacyjne.

– Najważniejsze czynniki mające wpływ na zatrudnianie nowych pracowników to przede wszystkim popyt, czyli sytuacja gospodarcza, to wydajność pracy, planowane inwestycje i dostępność kandydatów. One wszystkie się łączą w jedną całość, bo trudno planować inwestycje, kiedy się nie ma kandydatów lub nie ma popytu. Popyt, według prognoz ekonomistów, będzie co najmniej na poziomie tego roku lub nieznacznie wyższy. Jeśli chodzi o inwestycje, trudno jest mi dzisiaj powiedzieć, dlatego że nie wiemy, jakie decyzje będą podejmowane przez nowy rząd, jaka będzie sytuacja ekonomiczna, czy, kiedy i jakie środki unijne będą uruchomione. Ogólnie rzecz ujmując, przewidujemy, że poziom zatrudnienia nowych pracowników pozostanie na obecnym poziomie – mówi Wojciech Ratajczyk. – Brak kandydatów i rąk do pracy będzie w Polsce głównym wyzwaniem w nadchodzących latach. Dlatego tutaj priorytetem powinno być zdefiniowanie polityki migracji zarobkowej do Polski.

Jak wskazuje, priorytetem nowego rządu powinno być również większe wsparcie dla szkolnictwa zawodowego i wypełnienie tzw. luki kompetencyjnej, która powoduje że obecnie umiejętności potencjalnych pracowników nie odpowiadają potrzebom biznesu i rynku pracy.

– Kompetencje młodzieży opuszczającej szkoły branżowe, a nawet wyższe uczelnie, nie są dokładnie tymi kompetencjami, których potrzebuje biznes czy przemysł. Dlatego będzie trzeba wrócić do tego, aby szkolnictwo branżowe – na podstawie istniejącej już, niezłej ustawy – zaczęło rzeczywiście szkolić w kooperacji z biznesem takie kadry, które będą odpowiadały potrzebom rynku pracy – podkreśla ekspert.

Z badań PIE wynika, że polscy przedsiębiorcy wchodzą w 2024 rok z obawami dotyczącymi także podwyżek cen energii – aż 80 proc. firm uważa, że ceny nośników energii w przyszłym roku wzrosną. Nieco mniejsze obawy dotyczą inflacji, chociaż 57 proc. przedsiębiorców przewiduje w nadchodzącym roku jej wzrost. Prawie 40 proc. ankietowanych spodziewa się też, że stopy procentowe będą rosły, co w tym momencie wydaje się jednak mało prawdopodobne. Obawy polskich przedsiębiorców budzi jednak również ogólna niepewność gospodarcza i sytuacja geopolityczna – ponad połowa firm uważa, że w 2024 roku nie skończy się wojna w Ukrainie.

– Przed 2024 rokiem możemy zaobserwować lekki optymizm, co jest związane m.in. z powołaniem nowego rządu, szansami na odblokowanie funduszy unijnych i tym, że prognozowany jest niewielki co prawda, ale jednak wzrost PKB. Z drugiej strony jest też niepewność związana z nie najlepszymi informacjami chociażby z gospodarki niemieckiej, bo Niemcy są naszym największym partnerem gospodarczym – wskazuje Wojciech Ratajczyk.

Newseria (red)

Jak wytrwać w noworocznym postanowieniu i rzucić lub ograniczyć palenie?

Do najtrudniejszych wyzwań noworocznych należy z pewnością rzucanie i ograniczanie palenia. Wiele osób niestety nie daje rady porzucić zgubnego nałogu z dnia na dzień i po krótkim okresie tytoniowej abstynencji przekłada swoje „żelazne" postanowienie o kolejny rok.

Okazuje się, że dla palaczy, którzy za żadne skarby nie mogą skończyć z papierosami, istnieją inne rozwiązania, co więcej – według licznych badań naukowych, redukujące i ograniczające ryzyko zdrowotne związane z nałogiem. A ważną z psychologicznego punktu widzenia okolicznością może być po prostu oderwanie się od codziennych rytuałów. Dr Katarzyna Korpolewska, psycholog społeczna, wykładowczyni akademicka i autorka dwóch programów profilaktyki uzależnień dla młodzieży oraz programu rzucania palenia tłumaczy, dlaczego ta wiedza może być pomocna w rzucaniu palenia:

- Rzucanie palenia to walka z nałogiem na trzech poziomach. Pierwszy związany jest z uzależnieniem od nikotyny. Na drugim trzeba poradzić sobie z typowymi nawykami i zachowaniami, np. papieros po jedzeniu, do kawy, przy długiej rozmowie telefonicznej. Tutaj należy też przyzwyczajenie trzymania papierosa w dłoni i sięgania nim do ust. Trzeci poziom to zachowania społeczne, czyli np. spotkania w palarni, wzajemne częstowanie się papierosami, poczucie wspólnoty z innymi palaczami. Zerwanie z nałogiem oznacza więc zmianę trybu życia — komentuje ekspertka.

I dlatego właśnie nieoczekiwanym sprzymierzeńcem może okazać się na przykład rodzinny zimowy wyjazd lub po postu oderwanie się od codziennych czynności, zmiana otoczenia i rytmu dnia. Dr Korpolewska zaznacza, że ważne jest również, aby zrozumieć, jak silny jest mechanizm wypracowanego przez lata palenia nawyku: — Tu przydatne mogą być np. papierosy elektroniczne. Nadal po coś sięgam, trzymam między palcami, sięgam do ust, zaciągam się, ale zmniejszam dawkę nikotyny, nie wdycham substancji smolistych i nie truję otoczenia.

Warto wiedzieć, że według Public Health England, instytucji zdrowia publicznego w Wielkiej Brytanii oraz Royal College of Physicians (Królewskiego Kolegium Lekarskiego), alternatywne dla tradycyjnego palenia urządzenia, jak e-papierosy, są mniej szkodliwe o ok. 95 proc. w porównaniu do tradycyjnych papierosów, a to ze względu na brak najbardziej toksycznych substancji smolistych zawartych w papierosowym dymie. Mogą działać w systemach otwartych, czyli wymagających samodzielnego napełniania liquidem lub zamkniętych, czyli z gotowymi wymiennymi kartridżami, jak np. Vuse ePod. Oferta nikotynowych alternatyw ograniczających ryzyka zdrowotne związane z paleniem wciąż się poszerza, wystarczy wspomnieć podgrzewacze służące do podgrzewania wkładów tytoniowych lub od niedana dostępnych na naszym rynku wkładów z mieszanki rooibosa, czy też niezawierające tytoniu saszetki nikotynowe. Każdy moment jest dobry, by zadbać o siebie, ale czas noworocznych postanowień jest wręcz idealny. Grunt, żeby znaleźć narzędzia i okoliczności, które mogą nam skutecznie i definitywnie w tym pomóc.

eprasa.pl 076e842c00

ZA SPRZEDAŻ ENERGETYKÓW NIEPEŁNOLETNIM GROZI KARA DO 2000 zł

Od 1 stycznia 2024 r. wchodzi w życie zakaz sprzedaży energetyków, czyli napojów z dodatkiem tauryny lub kofeiny osobom niepełnoletnim. Nowe przepisy zakazują ponadto ich sprzedaży na terenie szkół czy innych jednostek oświatowych, a także w automatach. Za sprzedaż energetyka osobie poniżej 18-go roku życia grozi kara do 2 tysięcy złotych grzywny.

Ustawa z dnia 17 sierpnia 2023 roku o zmianie ustawy o zdrowiu publicznym oraz niektórych innych ustaw, opublikowana 28 sierpnia, wprowadza zakaz sprzedaży napojów z dodatkiem tauryny i kofeiny (czyli energetyków lub napojów energetycznych) osobom poniżej 18. roku życia, a także na terenie szkół i innych placówek oświatowych (na przykład w przedszkolach, placówkach wychowawczych, bibliotekach pedagogicznych) i w automatach vendingowych.

Ustawa określa co uznaje się za napój z dodatkiem kofeiny lub tauryny. Według tej definicji jest to napój będący środkiem spożywczym, ujęty w Polskiej Klasyfikacji Wyrobów i Usług, w którego „składzie znajduje się kofeina w proporcji przewyższającej 150 mg/l lub tauryna, z wyłączeniem substancji występujących w nich naturalnie".

Ustawa nakłada na producentów lub importerów napoju z dodatkiem kofeiny lub tauryny obowiązek oznaczenia opakowania jednostkowego wyrobu widoczną, czytelną oraz umieszczoną w sposób nieusuwalny i trwały informacją o treści „Napój energetyzujący" lub „Napój energetyczny".

Kary:

Za sprzedawanie takich produktów grozi kara do 2 tysięcy złotych. Za produkowanie lub sprowadzanie nieodpowiednio oznaczonych napojów grozić zaś będzie grzywna w wysokości do 200 tysięcy złotych.

W przypadku wątpliwości co do wieku kupującego sprzedawca w sklepie będzie mógł zażądać okazania dokumentu potwierdzającego wiek nabywcy. (red) zd. policja śląska

Uwaga na wiadomości „dostawa nie powiodła się"

Policja ostrzega przed fałszywymi wiadomościami wysyłanymi przez oszustów, podszywających się pod firmy kurierskie. Emaile o treści „Dostawa nie powiodła się" zawierają szkodliwe linki, a celem oszustów jest kradzież pieniędzy z naszego konta bankowego. Apelujemy o ostrożność i zachowanie zdrowego rozsądku.

Dostawa nie powiodła się.

Twoja dostawa została przekierowana.

Przesyłka 29194772 ze sklepu internetowego została zatrzymana z powodu brakujących informacji.

ROZPOCZNIJ CZAT

Życzymy miłego dnia!

- - Lokalna usługa pocztowa

To jest automatyczna wiadomość e-mail od naszego robota - doradcy klienta. Nie umie jeszcze czytać, więc proszę jej nie odpowiadać.

Treść wiadomości od oszustów

Phishing - to rodzaj oszustwa, polegający na podszywaniu się pod różne strony, osoby i firmy w celu wyłudzenia Twoich danych – np. loginu i hasła, numeru karty płatniczej, numeru CVV karty, numeru dowodu osobistego, numeru PESEL i różnych innych newralgicznych informacji. Wszystkie te dane mogą posłużyć do kradzieży Twoich pieniędzy, tożsamości, a nawet oszukiwania innych w Twoim imieniu.

Oszuści modyfikują swoje metody działania i korzystają z każdej nadarzającej się okazji, aby wprowadzić w błąd. Podszywają się pod firmy kurierskie i wysyłają email z informacją, że dostawa oczekiwanej przesyłki nie powiodła się. Osoby, które faktycznie oczekują paczki mogą niczego nie podejrzewać. W wiadomości podany jest link, który, rzekomo prowadzi do chatu z konsultantem.

Przede wszystkim nie powinniśmy otwierać linków otrzymanych przez nieznane nam osoby. A jeśli nam się to zdarzy, dokładnie sprawdzajmy, na jakiej stronie się znajdujemy. Czytajmy też dokładnie wiadomości od rzekomych operatorów czy kurierów. Poświęcenie kilku sekund na sprawdzenie, jaką transakcję mamy zaakceptować, może uratować nas przed stratą pieniędzy.

Policja apeluje o ostrożność!

- Spójrz na język wiadomości. Oszuści często nie używają polskich znaków, a także robią błędy ortograficzne i stylistyczne.

- Zanim otworzysz przesłany link, przeczytaj dokładnie, jaki adres strony jest w nim zawarty.

- Nie zapisuj załączników pochodzących z nieznanych źródeł.

- Nie loguj się do bankowości elektronicznej z poziomu stron, do których nie masz zaufania.

- Zweryfikuj, czy otrzymana wiadomość rzeczywiście pochodzi np. od firmy kurierskiej, która ma dostarczyć Twoją przesyłkę.

Sprawdź dokładnie wszystkie dane przed wykonaniem jakichkolwiek płatności w Internecie. (red)

Zd i materiał KPP w Zawierciu

Młodzieżowa Rada Miasta Poręba w nowym składzie

Młodzieżowa Rada Miasta Poręba zgodnie ze swoim statutem liczy 15 członków wybieranych wśród uczniów szkół podstawowych i ponadpodstawowych w mieście. Ich kadencja trwa dwa lata. Jest ona organem reprezentującym nastoletnich mieszkańców Poręby, wspiera młodych ludzi i najważniejsze - stanowi głos młodzieży w podejmowaniu najważniejszych decyzji w mieście, bo to właśnie oni - porębska młodzież w przyszłości będą oficjalnymi reprezentantami miasta. Ważne więc żeby swoje idee samorządowe oraz cele kształtowali jak najwcześniej oraz poznali struktury miasta od podszewki.

III kadencja Młodzieżowej Rady Miasta

8 grudnia w budynku Miejskiego Ośrodka Kultury w Porębie odbyła się pierwsza sesja III już kadencji rady. W tym dniu odbyło się oficjalne ślubowanie każdego z młodzieżowych radnych, a ponadto w głosowaniu tajnym wybrano przewodniczącą rady - **Emilię Muchę** oraz wiceprzewodniczących - **Oliwiera Wróbla** i **Jagodę Sochacką**.

Opiekun MRM

Nowa rada młodzieży w trakcie swojej pierwszej sesji, wybrała również kandydata na stanowisko opiekuna rady w osobie **Kamila Janikowskiego** - byłego Przewodniczącego MRM. Kandydatura ta została rozpatrzona pozytywnie podczas LIX Sesji Rady Miasta Poręba (18 grudnia). Na mocy uchwały podjęto ostateczną decyzję, mającą na celu powołanie opiekuna młodzieżowej rady gminy i to właśnie Kamil Janikowski na okres kolejnych dwóch lat będzie sprawował pieczę nad radą, a do jego zadań będzie należał m.in. kontakt Młodzieżowej Rady z organami samorządowymi miasta.

Michalina Skwara

eprasa.pl 076e842c00

Pesymistyczne perspektywy dla szpitali na 2024 rok. Ich finanse mocno obciąża wzrost wynagrodzeń personelu medycznego

Kondycja finansowa szpitali powiatowych jest bardzo zła, czego przejawem są coraz większe straty w działalności i rosnące długi. Sytuację pogorszyła reforma systemu wynagrodzeń pracowników zatrudnionych w podmiotach leczniczych, która weszła w życie od lipca 2022 roku i za którą nie poszedł adekwatny wzrost wyceny świadczeń. Od tego czasu stan finansów placówek się pogarsza. – Niestety perspektywy na przyszłość również są niepokojące – mówi Krzysztof Żochowski, wiceprezes Ogólnopolskiego Związku Pracodawców Szpitali Powiatowych. Jak wskazuje, w 2024 roku zacznie obowiązywać kolejna waloryzacja wynagrodzeń personelu medycznego i bez zmiany zasad wyceny świadczeń, które pozwolą na sfinansowanie podwyżek, szpitale powiatowe będą się dalej zadłużać.

– Jeśli nic się nie zmieni, sytuacja finansowa szpitali będzie ulegać dalszemu pogorszeniu. Coraz większą część środków, którymi dysponujemy, zamiast na lepsze leczenie pacjentów będziemy musieli poświęcać na koszty finansowe, koszty zapłaty odsetek, koszty zapłaty za nieterminowe dostawy. System po prostu się rozreguluje, a później dojdzie do tego, czego chyba nikt sobie nie życzy, konieczność ograniczenia świadczeń, zamykania oddziałów czy wręcz niektórych szpitali. Dojdzie po prostu do katastrofy – mówi agencji Newseria Biznes Krzysztof Żochowski.

Jak podaje Najwyższa Izba Kontroli, w połowie 2022 roku w Polsce działało 313 szpitali powiatowych, które udzielają świadczeń opieki zdrowotnej finansowanych przez NFZ. W sierpniu 2023 roku NIK opublikowała raport dotyczący kontroli ich działalności w latach 2020–2022. Wynika z niego przede wszystkim, że głównym problemem, utrudniającym funkcjonowanie szpitali powiatowych, jest ich pogarszająca się sytuacja finansowa, która skutkuje m.in. rosnącym zadłużeniem. Według stanu na koniec czerwca 2022 roku zobowiązania ogółem szpitali powiatowych przekroczyły 7,3 mld zł, w tym zobowiązania wymagalne wyniosły prawie 777 mln zł.

NIK zauważa też, że sposób finansowania szpitali powiatowych zmieniono w związku z ogłoszeniem w Polsce stanu epidemii, co spowodowało przejściową poprawę ich wyników finansowych i tylko zaciemniło rzeczywisty obraz. W 2021 roku 16 z 22 skontrolowanych szpitali osiągnęło dodatni wynik finansowy. Natomiast po pierwszym półroczu 2022 roku już tylko trzy podmioty odnotowały zysk netto, a reszta (19 placówek) poniosła stratę netto. Kontrolowane szpitale miały duże problemy z bilansowaniem swojej działalności i z opóźnieniami regulowały płatności, co wiązało się z koniecznością płacenia odsetek.

Do prawdziwego tąpnięcia w finansach szpitali powiatowych doszło jednak w drugiej połowie 2022 roku, co było spowodowane zarówno rosnącą inflacją i ogólnym wzrostem kosztów, jak i reformą systemu wynagrodzeń pracowników zatrudnionych w podmiotach leczniczych, która weszła w życie od 1 lipca 2022 roku. Wskutek tej reformy skala podwyżek stawek minimalnych wyniosła – w zależności od grupy pracowników – od 17 do 41 proc.

Jak pokazuje raport opracowany przez Związek Powiatów Polskich i Ogólnopolski Związek Pracodawców Szpitali Powiatowych we współpracy z SGH („Sytuacja finansowa szpitali powiatowych w świetle nowelizacji ustawy o sposobie ustalania najniższego wynagrodzenia zasadniczego niektórych pracowników zatrudnionych w podmiotach leczniczych"), to dodatkowo pogorszyło sytuację finansową szpitali powiatowych. Na 211 placówek, które wzięły udział w badaniu, aż 191 odnotowało w 2022 roku stratę na działalności podstawowej (wobec 172 rok wcześniej), a 151 – stratę netto (wobec 112 rok wcześniej). Ich przychody ze sprzedaży wzrosły o nieco ponad 1 mld zł, koszty działalności podstawowej – o 1,6 mld zł, a zobowiązania zwiększyły się o ponad 2 mld zł r/r.

– W ślad za decyzjami na szczeblu sejmowym i ministerialnym – skądinąd słusznymi, dotyczącymi zwiększenia uposażeń naszych pracowników – musi iść precyzyjne zwiększenie wycen, żebyśmy mieli możliwość wypłacenia tych podwyżek. Jeżeli tego nie będzie, to nasza sytuacja finansowa będzie się pogarszać – mówi wiceprezes Ogólnopolskiego Związku Pracodawców Szpitali Powiatowych.

W zdecydowanej większości szpitali powiatowych zmiana zasad wyceny świadczeń (wskazana w Rekomendacji nr 65/2022 Prezesa Agencji Oceny Technologii Medycznych i Taryfikacji z lipca 2022 roku) nie pozwoliła na zabezpieczenie środków na sfinansowanie obligatoryjnych podwyżek wynagrodzeń i pokrycie rosnących cen towarów i usług spowodowanych inflacją.

– W przypadku placówek, które pełnią permanentny ostry dyżur, musi być również uwzględniony koszt gotowości, który dla szpitali powiatowych, szpitali wojewódzkich i niektórych innych jest znaczącą częścią kosztów. My nie wiemy, kiedy pojawi się pacjent, któremu będziemy musieli udzielić świadczeń i potem wystawić za nie rachunek, my musimy być na to gotowi cały czas. A to jest ogromny koszt – koszt gotowości bloku, szpitalnego oddziału ratunkowego, zaplecza diagnostycznego, laboratoryjnego, badań obrazowych etc. I to w wycenach również musi być uwzględnione – ocenia Krzysztof Żochowski.

Jak podkreśla, perspektywy szpitali na kolejny rok są „niepokojące", a ich sytuacja finansowa prawdopodobnie nadal będzie się pogarszać – zwłaszcza że w lipcu 2024 roku zacznie obowiązywać kolejna waloryzacja wynagrodzeń personelu medycznego.

– Nowy rząd powinien przede wszystkim uczciwie zapłacić za pracę i dokonać rzetelnej wyceny świadczeń. A w zasadzie powinien tę wycenę odczytać z rynku, bo rząd nie jest od tego, żeby kreować, ile człowiek ma zarabiać i ile co kosztuje. Takie dane kreuje rynek i trzeba wprowadzić mechanizmy, które dostarczą rządowi rzetelnej wiedzy na ten temat i pozwolą dopasować politykę państwa do tej diagnozy rynku. Bez rzetelnej wyceny świadczeń, bez rzetelnej zapłaty za dobrą pracę nie będzie w Polsce dobrze funkcjonującego systemu opieki zdrowotnej – podkreśla wiceprezes Ogólnopolskiego Związku Pracodawców Szpitali Powiatowych.

Jak podkreśla, perspektywy szpitali na kolejny rok są „niepokojące", a ich sytuacja finansowa prawdopodobnie nadal będzie się pogarszać – zwłaszcza że w lipcu 2024 roku zacznie obowiązywać kolejna waloryzacja wynagrodzeń personelu medycznego.

Sejm pracuje obecnie nad projektem nowelizacji ustawy o sposobie ustalania najniższego wynagrodzenia zasadniczego niektórych pracowników zatrudnionych w podmiotach leczniczych. Zgodnie z obecnymi przepisami ustalanie poziomów najniższego wynagrodzenia zasadniczego pracowników medycznych i pracowników działalności podstawowej następuje tylko raz w roku, w stałej dacie 1 lipca każdego roku, a podstawą ustalenia współczynnika pracy na danym stanowisku jest wymagane wykształcenie lub specjalizacja. W efekcie część pracowników otrzymuje wynagrodzenie niższe, niż wynika to z ich faktycznych kwalifikacji. Zmiany proponowane w projekcie noweli dotyczą m.in. podwyższenia współczynnika pracy i zmiany zasad wynagradzania pielęgniarek – z oceny kwalifikacji wynikającej z dokumentów na ocenę rzeczywistych kwalifikacji. Podczas pierwszego czytania w Sejmie na początku grudnia wszystkie kluby opowiedziały się już za dalszymi pracami nad nowelą w komisjach zdrowia i finansów publicznych.

Newseria (red)

Unijne przepisy mają zmniejszyć skalę wylesiania

W ciągu ostatnich 30 lat wylesianie doprowadziło do utraty 420 mln ha, czyli ponad 10 proc. powierzchni lasów. W walce z tym zjawiskiem ma pomóc unijne rozporządzenie EUDR (European Union Deforestation Regulation). Zakazuje ono wprowadzania na rynek UE lub eksportowania z niego produktów, które nie spełniają wymogów zrównoważonego rozwoju. Regulacje obejmą siedem grup towarów, m.in. drewno, ale też produkty spożywcze takie jak olej palmowy czy kawa. Firmy będą miały obowiązek wykazania, z jakiej lokalizacji pochodzi dany produkt, i podania jej współrzędnych. – To przełomowe rozwiązanie, ale będzie dużym wyzwaniem dla biznesu – ocenia Karolina Tymorek, dyrektorka krajowa FSC Polska.

– Wylesianie jest problemem globalnym. W największym stopniu występuje w krajach Afryki, Azji Południowo-Wschodniej i Ameryki Południowej, ale my, konsumenci w Unii Europejskiej, również mamy na to wpływ. Według szacunków Organizacji Narodów Zjednoczonych w ciągu ostatnich 30 lat utraciliśmy 420 mln ha lasów na całym świecie – to obszar porównywalny z powierzchnią Unii Europejskiej – wskazuje w rozmowie z agencją Newseria Biznes Karolina Tymorek.

Ponad 700 mln ha lasów znajduje się na prawnie ustanowionych obszarach chronionych. To stanowi tylko 18 proc. całkowitej powierzchni lasów. Raport „The State of the World's Forests 2022" wskazuje, że choć tempo wylesiania spada, w latach 2015–2020 każdego roku znikało ok. 10 mln ha lasów. Według danych dostępnych na platformie Global Forest Watch (GFW) w 2022 roku ubyło 4,1 mln ha pierwotnych lasów deszczowych, nieco więcej niż w 2021 roku (3,75 mln ha). Doszło do tego mimo zobowiązań 145 krajów złożonych podczas COP26 dwa lata temu do zwiększenia wysiłków na rzecz ograniczenia wylesiania i jego zatrzymania do 2030 roku.

FAO wskazuje, że jeśli nie zostaną podjęte dodatkowe działania w tym zakresie, między 2016 a 2050 rokiem z powierzchni Ziemi zniknie kolejne 289 mln ha lasów deszczowych. To zaś spowoduje emisję 169 gigaton ekwiwalentu CO2.

– Lasy są płucami Ziemi, więc wylesianie przyczynia się bezpośrednio do zmian klimatu, a zmiany klimatu z kolei przyczyniają się do coraz częściej występujących zjawisk takich jak powodzie, susze i mają wpływ na życie każdego z nas. Wylesianie przyczynia się również do utraty gatunków roślin i zwierząt zamieszkujących tereny leśne, gatunków, które tracą swoje ekosystemy. To wszystko zaburza harmonię ekosystemów na całym świecie – ocenia dyrektorka FSC Polska.

Głównym czynnikiem napędzającym procesy wylesiania jest powiększanie się gruntów rolnych. Jest to powiązane z produkcją niektórych towarów, m.in. drewna, kakao, soi, oleju palmowego, kawy, gumy i niektórych produktów pochodnych, skór, czekolady, opon lub mebli. Jednocześnie Międzyrządowy Zespół ds. Zmian Klimatu (IPCC) stwierdził, że powstrzymanie wylesiania i regeneracja ekosystemów są jednymi z najskuteczniejszych sposobów ograniczenia emisji CO2, a tym samym walki ze zmianą klimatu. Dlatego Unia Europejska, aby poprawić stan istniejących lasów i zapewnić wsparcie dla bioróżnorodności, wprowadziła rozporządzenie przeciwko wylesianiu (EUDR). Jego celem jest zapewnienie, że kluczowe grupy produktów sprzedawanych i konsumowanych w UE lub z niej eksportowanych nie przyczyniają się do degradacji lasów.

– Rozporządzenie skupia się na tym, aby siedem grup produktów było sprowadzanych lub wywożonych z Unii Europejskiej tylko wtedy, gdy firma, która się tym sprowadzaniem lub wywozem zajmuje, wykaże, że zostały one pozyskane legalnie i co więcej, że nie przyczyniły się do wylesiania. Grupy produktów ujęte w rozporządzeniu EUDR to drewno, soja, olej palmowy, kawa, kakao, kauczuk i wołowina. To grupy produktów, które według szacunków UE w największym stopniu przyczyniają się obecnie do wylesiania na całym świecie – mówi Karolina Tymorek.

Ma to promować zrównoważone i odpowiedzialne pozyskiwanie surowców. KE szacuje, że dzięki nowym przepisom emisja dwutlenku węgla spowodowanego konsumpcją i produkcją wskazanych towarów w UE zmniejszy się o co najmniej 32 mln t rocznie.

– To jest całkowicie przełomowe rozporządzenie. Będzie m.in. obowiązek wykazania dokładnie, z jakiej działki pochodzi dany produkt, będą potrzebne współrzędne geograficzne danej lokalizacji, informacje, czy produkt został pozyskany bądź wyprodukowany zgodnie z prawem lokalnym danego kraju pochodzenia. Firmy będą miały bardzo poważne obowiązki dotyczące dochowania należytej staranności. Jeśli ich nie wypełnią, nie będą mogły wprowadzić do obrotu określonych produktów – tłumaczy dyrektorka FSC w Polsce.

W stosunku do drewna wprowadzono dodatkowe ograniczenia – produkty z drewna nie mogą pochodzić z terenów, na których doszło do wylesiania i degradacji lasów po 31 grudnia 2020 roku, muszą być wyprodukowane zgodnie z odpowiednimi przepisami kraju produkcji, w tym przepisów związanych z poszanowaniem praw człowieka i praw ludności rdzennej, a także muszą być opatrzone oświadczeniem firmy o dochowaniu należytej staranności.

– Jeśli chodzi o produkty drzewne, tutaj pomocna może być certyfikacja, choć Komisja Europejska określiła, że żaden certyfikat nie zwalnia z obowiązków przestrzegania EUDR. FSC stara się dostosować w jak największym stopniu system certyfikacji produktów drzewnych i system certyfikacji gospodarki leśnej do rozporządzenia EUDR, tak aby było ono w jak największym stopniu pomocne dla firm. Niewątpliwie jednak EUDR będzie dużym wyzwaniem – ocenia Karolina Tymorek.

Certyfikaty mogą być kluczowe w ograniczaniu ryzyka w ramach obowiązków firm w zakresie należytej staranności. FSC nawiązało też współpracę z firmami technologicznymi, aby wykorzystać takie technologie jak blockchain czy geolokalizacja jako metody umożliwiające identyfikowalność produktów z drewna i kauczuku. Od czerwca 2024 roku FSC zamierza uruchomić EUDR Toolbox, który ułatwi firmom, operatorom i podmiotom handlowym w całym łańcuchu dostaw spełnienie wymogów EUDR.

Przepisy EUDR weszły w życie w czerwcu 2023 roku, a zaczną obowiązywać w państwach członkowskich po 18 miesiącach, czyli 30 grudnia 2024 roku. Odstępstwa i przepisy szczególne będą miały zastosowanie do mikroprzedsiębiorstw i małych przedsiębiorstw, które będą mogły skorzystać z dłuższego o sześć miesięcy okresu przejściowego. Do końca roku Komisja Europejska przeprowadzi także klasyfikację państw członkowskich według poziomu ryzyka wylesiania i degradacji lasów. Od niej będą zależeć obowiązki w zakresie należytej staranności. Przykładowo firmy z krajów o niskim poziomie ryzyka będą mogły korzystać z uproszczonych procedur.

Newseria (red)

eprasa.pl 076e842c00

Ceny energii zamrożone do końca czerwca 2024 roku

Zgodnie z przyjętymi przez Sejm i Senat przepisami ceny energii pozostaną zamrożone przez kolejne pół roku. To oznacza, że do końca czerwca 2024 roku gospodarstwa domowe będą płacić stawki obowiązujące jeszcze przed wybuchem wojny w Ukrainie, czyli z początków 2022 roku. To poziomy znacznie poniżej dotychczasowych taryf i cen na hurtowych rynkach energii. Bez działań osłonowych czekałyby nas znaczne podwyżki, nawet kilkudziesięcioprocentowe. Dlatego eksperci doradzają stopniowe odchodzenie od mrożenia cen.

Jak wyjaśniają eksperci Polskiego Komitetu Energii Elektrycznej, obowiązujące dziś stawki za energię dla gospodarstw domowych – 0,41 zł/kWh – są znacznie poniżej aktualnych taryf na sprzedaż energii tej grupie odbiorców, które wynoszą między 1,05 a 1,22 zł/kWh. Wyższe są także hurtowe ceny energii na rynku bieżącym SPOT (0,75 zł/kWh) oraz na rynku terminowym (ok. 1 zł/kWh).

Badanie agencji YOTTA przeprowadzone dla PKEE we wrześniu wskazuje, że 88 proc. Polaków uważa za wystarczające dotychczasowe mechanizmy chroniące budżety domowe przed podwyżkami cen energii.

– Koszty funkcjonowania dotychczasowych działań osłonowych ponoszą spółki wytwarzające energię elektryczną i budżet państwa, które finansują dopłaty do rachunków odbiorców. Według rządu całkowite koszty ograniczania i zamrażania cen energii elektrycznej, gazu i ciepła na lata 2022 i 2023 wyniosą prawie 100 mld zł – mówi Maciej Maciejowski. – Najlepszym rozwiązaniem jest stopniowe odchodzenie od mrożenia cen, aby z jednej strony powstrzymywać ich drastyczny wzrost, ale też ograniczyć koszty dla spółek energetycznych i budżetu państwa.

Jak podkreśla, to ograniczenie kosztów dla spółek energetycznych jest o tyle istotne, że z ich środków finansowane są także działania zmierzające do transformacji sektora energetycznego w kierunku zero- i niskoemisyjnym. Te działania są konieczne, by uniezależnić się od dostaw surowców z zagranicy i ich cen na światowych rynkach, a także od wysokich opłat za emisję CO2. Do najważniejszych projektów, które będą wdrażane w kolejnych latach, należy budowa elektrowni jądrowych, zarówno tej realizowanej w ramach rządowej strategii wspólnie z amerykańskim Westinghouse, jak i jednostki planowanej przez PGE i ZE PAK przy współpracy z koreańskim KHNP.

– To również rozwój odnawialnych źródeł energii, w szczególności budowa elektrowni wiatrowych na morzu, ale też na lądzie i fotowoltaiki, a także wielkoskalowych magazynów energii – wymienia ekspert PKEE. – Zapewnienie finansowania tych przedsięwzięć będzie możliwe tylko po wydzieleniu ze spółek energetycznych aktywów węglowych.

Proces wydzielenia i przenoszenia aktywów węglowych do Narodowej Agencji Bezpieczeństwa Energetycznego jest już na zaawansowanym etapie. Spółki energetyczne liczą na to, że nowy rząd zadecyduje o jego kontynuacji i dokończeniu. Pozostawienie aktywów węglowych w koncernach może spowolnić transformację ze względu na problem z pozyskaniem finansowania na zielone projekty. (red) Newseria

NOWE PALIWO E10 KTO MOŻE TANKOWAĆ?

Od 1 stycznia 2024 r. na stacjach paliw w Polsce będzie wprowadzane sukcesywnie nowe paliwo - benzyna silnikowa 95-oktanowa z zawartością do 10% biokomponentów – tzw. E10. Benzyna silnikowa E10 zastąpi na stacjach paliw benzynę E5 o liczbie oktanowej 95. Benzyna silnikowa E5, która zostanie zastąpiona benzyną E10, zawiera maksymalnie do 5% objętościowo biokomponentów (bioetanolu), podczas gdy benzyna E10 będzie zawierała maksymalnie do 10% objętościowo biokomponentów.

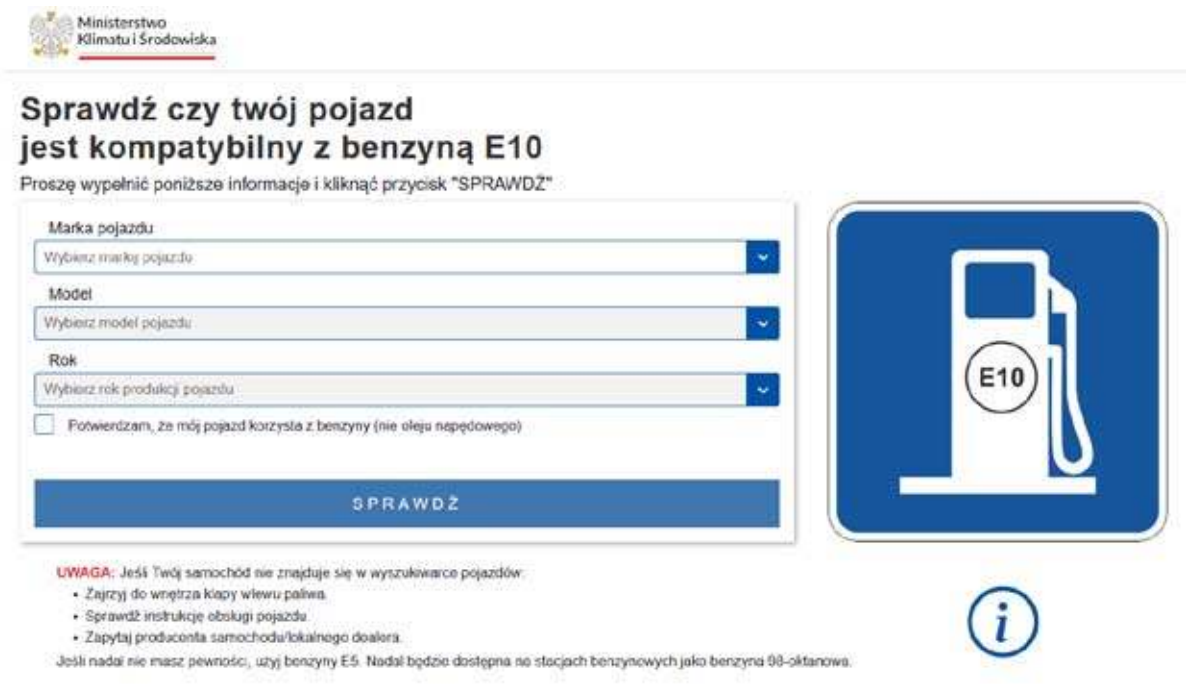

W dokumentach pojazdu lub na klapie wlewu paliwa w samochodzie powinno znajdować się charakterystyczne oznaczenie E10 – potwierdzające dostosowanie samochodu do nowego paliwa. Właściciele starszych pojazdów powinni sprawdzić, czy ich pojazdy są dostosowane do tankowania nowego paliwa.

Ministerstwo Klimatu i Środowiska przygotowuje na potrzeby kierowców przeglądarkę, w której będzie można sprawdzić kompatybilność samochodów danej marki z danego rocznika.

Wyszukiwarka jest dostępna na stronie e10.klimat.gov.pl

Benzyna E10 jest już szeroko stosowana na całym świecie, w tym w Europie, Stanach Zjednoczonych i Australii. Od 2016 r. jest również paliwem wzorcowym, na którym nowe samochody są testowane pod kątem emisji i osiągów. Zgodnie z raportem organizacji zajmującej się wykorzystaniem biokomponentów ePure bioetanol ma mniejszy ślad węglowy – średnio o ok. 70% w porównaniu z paliwami kopalnymi takimi jak benzyna silnikowa pochodząca z przeróbki ropy naftowej.

Polska będzie 19 krajem w UE, który wprowadzi paliwo E10. Paliwo to jest już dostępne w Austrii, Belgii, Bułgarii, Danii, Estonii, Finlandii, Francji, Niderlandach, Hiszpanii, Irlandii, Litwie, Łotwie, Luksemburgu, Niemczech, Rumunii, Słowacji, Szwecji i Węgrzech. Dodatkowo w Europie E10 jest dostępna także m.in. w Wielkiej Brytanii i Norwegii.

Zastosowanie bioetanolu w benzynie E10 nie jest samo w sobie rewolucyjne – bioetanol jest już obecny w ogólnodostępnych benzynach silnikowych 95 i 98. Szacuje się, że zwiększenie zawartości bioetanolu w benzynie jedynie w niewielkim stopniu wpłynie na wzrost zużycia paliwa (rzędu 1 do 2%), co jest trudne do wyodrębnienia z innych czynników wpływających na zużycie paliwa, takich jak np. styl jazdy czy ciśnienie w oponach.

Benzyna „Premium" 98 nie ulegnie zmianie – format E10 zostanie wprowadzony jedynie w benzynach 95, natomiast benzyny „Premium" 98 dalej będą sprzedawane w formacie E5. W przypadku, gdy pojazd, zgodnie z deklaracją producenta, jest przystosowany do stosowania benzyny silnikowej E10, można ją mieszać z benzyną silnikową „Premium" 98 w dowolnych proporcjach.

NOWOROCZNE PREZENTY DLA BOKSERÓW SAN PAULO MASŁOŃSKIE-POLONIA PORAJ

W środę 27 grudnia 2023r. , podczas treningu sekcji bokserskiej prezes firmy Eco-World Plastics Recycling Masłońskie pan Sebastian Duma ze swoją Małżonką przekazali paczki świąteczne zawodnikom i trenerom.

Nie są to pierwsze podarunki. Sebastian Duma od dawna interesuje się trenującymi w naszym klubie bokserami sponsorując wiele rzeczy potrzebnych do treningów zawodnicy trenują w koszulkach firmowych które są stale przez niego uzupełniane, również dla nowych zawodniczek i zawodników .

Klub San Paulo serdecznie dziękujemy darczyńcom za otrzymane prezenty i za wszelkie oznaki życzliwości. (red)

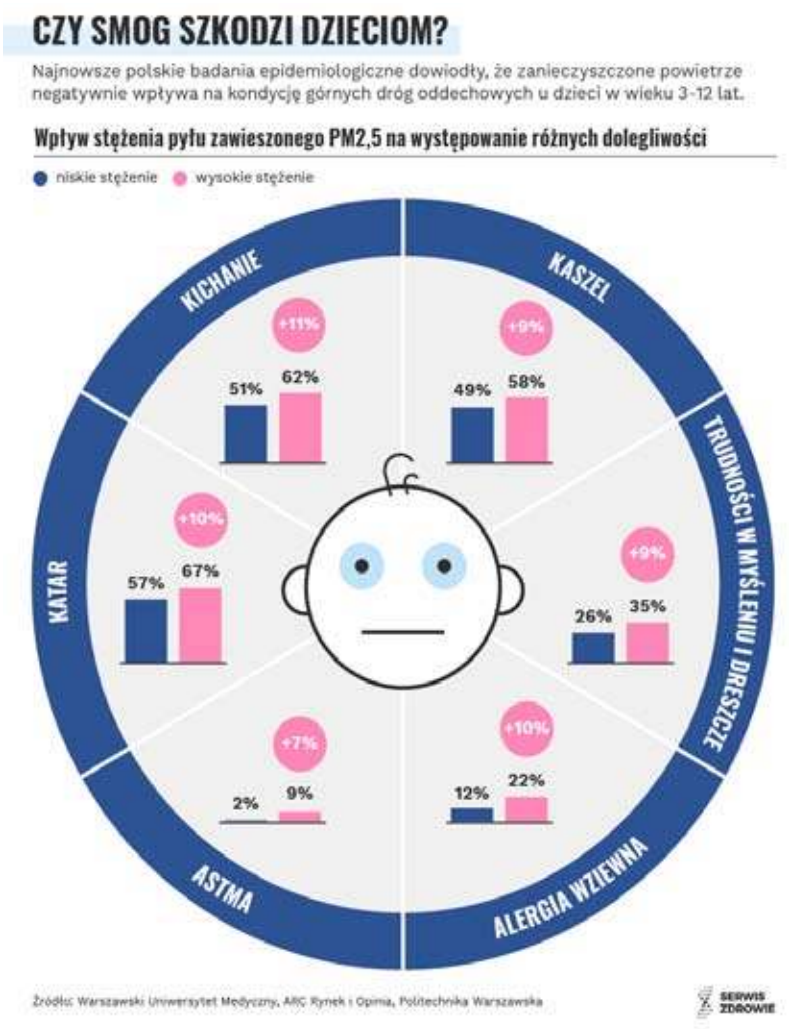

eprasa.pl 076e842c00

Piłka nożna

ORLIKI MŁODSZE MKS-U MYSZKÓW W KSSE MŁODZIEŻOWEJ LIDZE FUTSALU

(Myszków, Mstów) W sobotę 9 grudnia w hali sportowe w Mstowie rozpoczęły się zmagania w ramach KSSE Młodzieżowa Liga Fustalu w kategorii orlików młodszych. W rywalizacji udział bierze 12 zespołów, które w czterech kolejkach rozegrają 12 turniejów. W danej kolejce odbywają się trzy niezależne turnieje. Powiat myszkowski w lidze reprezentuje drużyna MKS-u Tauron Myszków.

W sobotę 9 grudnia w hali sportowe w Mstowie rozpoczęły się zmagania w ramach KSSE Młodzieżowa Liga Fustalu w kategorii orlików młodszych. W rywalizacji udział bierze 12 zespołów, które w czterech kolejkach rozegrają 12 turniejów. W danej kolejce odbywają się trzy niezależne turnieje. Powiat myszkowski w lidze reprezentuje drużyna MKS-u Tauron Myszków.

Zespoły walczą o trzy miejsca, które dadzą awans do turnieju strefowego, który odbywać się będzie w lutym a organizatorem będzie Podokręg Lubliniec.

W turnieju numer 1 komplet zwycięstw odniósł zespół Lotu Konopiska, wyprzedzając, dzielnie walczące zespoły Olimpijczyka Częstochowa i Liswarty Krzepice. Na pierwszą wygraną w kolejnym turnieju, który odbędzie się 13 stycznia 2024 w Olsztynie będzie czyhał zespół Maratonu Waleńczów. W turnieju nr 2 rywalizacja była jeszcze bardziej zacięta. Zwycięstwo ostatecznie przypadło Liswarcie Popów, która wyprzedziła MKS Myszków. Myszkowianie z kolejnym spotkaniem prezentowali się coraz lepiej i w kolejnych turniejach będąc jeszcze bardziej efektywnym mogą celować w najwyższe miejsca. Trzecie miejsce zajął zespół Victorii Częstochowa a z „0" zdobyczą punktową turniej skończył Stradom Częstochowa aczkolwiek należy przyznać, że młodzi zawodnicy tego zespołu prezentowali się lepiej aniżeli końcowy wynik wskazuje. Trzeci turniej zdominował Sokół Olsztyn, który w pokonanym polu zostawił Sportową Częstochowę oraz Sokół z Wręczycy Wielkiej i ambitny zespół Gromu Cykarzew.

Składy zespołów biorących udział w turnieju:

Victoria Częstochowa: Rafał Szczepowski, Kacper Zgrzebny, Kacper Ozga, Mateusz Jaworski, Tymon Włodarczyk, Mikołaj Mulica, Bartosz Kremblewski, Damian Kobylanka, Leon Mazur; **trener:** Mateusz Pasiuk.

MKS Myszków: Szymon Kowalik, Miłosz Balwierz, Jakub Wójcik, Maksymilian Liwoch, Eryk Stemplowski, Jakub Rataj, Dominik Słabosz, Leon Kaczmarek, Natan Stelmach, Antoni Lamch, Jan Czyrek, Iwo Zalewski; **trener:** Rafał Dulęba.

Liswarta Popów: Kacper Szczerkowski, Adam Sówka, Filip Słomian, Karol Węzik, Mateusz Wojtyra, Jakub Nowostawski, Miłosz Gajek; **trener:** Mateusz Andrzejczyk.

Stradom Częstochowa: Dawid Judka, Beniamin Grzywna, Szymon Mastalerz, Julian Morawiec, Filip Morawiec, Miron Mironov, Jan Sobczyk, Szymon Borowiecki, Iwo Krzyczmonik, Adam Izydorczyk; **trener:** Filip Stelmach.

Na sobotę 13 stycznia zaplanowany jest drugi turniej z cyklu, w którym młodzi piłkarze MKS-u Myszków zagrają z GLKS-em Lot Konopiska, KS-em Sokół Wręczyca oraz GKS-em Maraton Waleńczów.

Wyniki spotkań pierwszego turnieju:

MKS Myszków – Liswarta Popów 1:2
Bramki: Eryk Stemplowski - Filip Słomian 2.
Stradom Częstochowa – Victoria Częstochowa 1:5
Bramki: Miron Mironov – Mateusz Jaworski 2, Kacper Zgrzebny, Bartosz Kremblewski, Leon Mazur.
Liswarta Popów – Victoria Częstochowa 1:1
Bramki: Adam Sówka – Leon Mazur.
MKS Myszków – Stradom Częstochowa 4:2
Bramki: Maksymilian Liwoch 2, Eryk Stmplowski, Iwo Zalewski - Beniamin Grzywna, Iwo Krzyczmonik.
Stradom Częstochowa – Liswarta Popów 1:4
Bramki: Szymon Borowiecki - Filip Słomian3, Adam Sówka.
Victoria Częstochowa – MKS Myszków 0:3
Bramki: Maksymilian Liwoch 3.

Tabela końcowa po pierwszym turnieju:

1. LKS Liswarta Popów	3 - 7 - 7:3
2. MKS Tauron Myszków	3 - 6 - 8:4
3. Victoria KOSMOS Częstochowa	3 - 4 - 6:5
4. KS Stradom Częstochowa	3 - 0 - 4:13

Zestawy par drugiego turnieju:

GLKS Lot Konopiska - MKS Tauron Myszków
GKS Maraton Waleńczów - KS Sokół Wręczyca
MKS Tauron Myszków - KS Sokół Wręczyca
GLKS Lot konopiska - GKS Maraton Waleńczów
GKS Maraton waleńczów - MKS Tauron Myszków
KS SOKół wręczYCA - GLKS Lot Konopiska

Klasyfikacja KSSE Modzieżowa Liga Futsalu po I kolejce:

1. Sokół Olsztyn 9 pkt bramki 20:1
2. Lot Konopiska 9 pkt bramki 11:2
3. Liswarta Popów 7 pkt bramki 7:3
4. MKS Myszków 6 pkt bramki 8:4
5. Sportowa Częstochowa 6 pkt bramki 8:4
6. Olimpijczyk Częstochowa 6 pkt bramki 6:2
7. Victoria Częstochowa 4 pkt bramki 6:5
8. Liswarta Krzepice 3 pkt bramki 3:4
9. Sokół Wręczyca Wielka 3 pkt bramki 4:11
10. Stradom Częstochowa 0 pkt bramki 4:13
11. Maraton Waleńczów 0 pkt bramki 0:12
12. Grom Cykarzew 0 pkt bramki 0:16

(**tu**), **foto:** profil na FB MKS-u Myszków

eprasa.pl 076e842c00

Siatkówka, PlusLiga

TRZY PUNKTY DLA ALURONU W STARCIU Z MISTRZEM POLSKI

Aluron CMC Warta Zawiercie - Jastrzębski Węgiel 3:1 (21:25, 27:25, 25:19, 25:21)

(Zawiercie) W sobotę 30 grudnia siatkarze Aluronu CMC Warty Zawiercie rozegrali ostatnim mecz w minionym roku. Ich rywalem w trzynastej kolejny w PlusLidze był mistrz Polski, drużna Jastrzębskiego Węgla. Spotkanie zakończyło się zwycięstwem gospodarzy 3:1.

W sobotę 30 grudnia siatkarze Aluronu CMC Warty Zawiercie rozegrali ostatnim mecz w minionym roku. Ich rywalem w trzynastej kolejny w PlusLidze był mistrz Polski, drużna Jastrzębskiego Węgla. Spotkanie zakończyło się zwycięstwem gospodarzy 3:1.

Lepiej spotkanie rozpoczęli gospodarze, którzy prowadzili 3:1 po ataku oraz kiwce Karola Butryna. Obie ekipy podejmowały duże ryzyko na zagrywce, co wiązało się z wieloma zepsutymi serwisami. Jastrzębianie wyszli na prowadzenie po bliku na Butrynie przy wyniku 7:8. Przy serii zagrywek Juriego Gladyra zwiększyli swoje prowadzenie 7:10. Gospodarze próbowali odrabiać straty lecz popełniali błędy w ataku. Na punkt zawiercianie zbliżyli się po asie serwisowym, jednak Jean Patry ponownie wypracował bezpieczna przewagę.

Set zakończył się wynikiem 21:25 dla Jastrzębskiego Węgla, a ostatni punkt zdobył Jean Patry.

Dobry blok gości na początku drugiej partii dał ich czteropunktowe prowadzenie. A na dodatek urazu nabawił się Trevor Clevenot, zastąpił go na boisku Patryk Łaba. Dzięki atakom Butryna Aluron doprowadził do remisu 9:9. W kolejnych akcjach goście wypracowali dwupunktowa przewagę, którą utrzymywali przez dłuższy czas. Dobra postawa w ataku Łaby i as Mateusza Bieńka dał gospodarzom w decydującym momencie remis 20:20. A po chwili wyszli na prowadzenie 21:20 po asie serwisowym. Końcówka seta rozstrzygnęła się po grze na przewagi. Punktowali głównie Butryn oraz Huber. Po bloku na Patrym Aluron CMC wygrał 27:25 i mecz zaczął się od nowa.

Trzeci set był wyrównany, obraz gry to punkt za punkt do stanu 9:9. Tuż po tym jastrzębianie wysunęli się na dwupunktowe prowadzenie, ale po asie Butryna ponownie był remis. Obie drużyny popełniały błędy w ataku oraz w polu zagrywki. Kiedy po bloku zaatakował Kwolek, Jurajscy Rycerze prowadzili 15:13, a po chwili 18:14. Końcówka seta to gra punkt za punkt co było na korzyść zawiercian. Seta zakończył as Miłosza Zniszczoła.

Początek czwartego seta podobnie jak poprzedni był bardzo wyrównany. Dobrze w ofensywie w Jastrzębskim Węglu prezentował się Patry. Dla Aluronu punktował Kwolek, po którego kontrze Jurajscy Rycerze prowadzili 7:5. Prowadzenie Zawiercia nie trwało długo, bo na 10:10 asem serwisowym wyrównał Tomasz Fornal. W kolejnych akcjach gra toczyła się punkt za punkt. Po asie serwisowym Kwolka gospodarze mieli pierwszą piłkę meczową. A spotkanie zakończył Butryn.

W środę 3 stycznia siatkarze Aluronu CMC Warty Zawiercie zmierzyli się na wyjeździe z ZAKSĄ Kędzierzyn-Koźle, wynik i opis tego spotkania podamy w kolejnym wydaniu, a w niedzielę 7 stycznia o godzinie 14:45 Aluron CMC Warta Zawiercie podejmie u siebie Stal Nysa.

***

Aluron CMC Warta Zawiercie - Jastrzębski Węgiel 3:1 (21:25, 27:25, 25:19, 25:21)

Składy:

Aluron CMC Warta Zawiercie: Tavares, Butryn, Kwolek, Clevenot, Zniszczoł, Bieniek, Perry (L) oraz Szalacha, Łaba, Kozłowski, Gąsior. **Trener:** Michał Winiarski.

Jastrzębski Węgiel:

MVP: Patryk Łaba.

Wyniki par trzynastej kolejki PlusLigi:

Ślepsk Malow Suwałki - Grupa Azoty ZAKSA Kędzierzyn-Koźle 0:3

Bogdanka LUK Lublin - Exact Systems Hemarpol Częstochowa 1:3

Trefl Gdańsk - Indykpol AZS Olsztyn 3:0

Enea Czarni Radom - PGE GiEK Skra Bełchatów 1:3

Barkom Każany Lwów - GKS Katowice 1:3

KGHM Cuprum Lubin - Asseco Resovia Rzeszów 1:3

Projekt Warszawa - PSG Stal Nysa 3:0

Aluron CMC Warta Zawiercie - Jastrzębski Węgiel 3:1

Aktualna tabela PlusLigi:

1. Projekt Warszawa	13 - 35 - 37:9
2. Jastrzębski Węgiel	13 - 33 - 35:9
3. Asseco Resovia Rzeszów	13 - 30 - 35:15
4. Aluron CMC Warta Zawiercie	13 - 30 - 33:13
5. Trefl Gdańsk	13 - 25 - 27:17
6. BOGDANKA LUK Lublin	13 - 22 - 29:25
7. PSG Stal Nysa	13 - 22 - 27:25
8. Grupa Azoty ZAKSA Kędzierzyn-Koźle	13 - 21 - 26:22
9. Indykpol AZS Olsztyn	13 - 19 - 24:25
10. PGE GiEK Skra Bełchatów	13 - 16 - 23:28
11. Exact Systems Hemarpol Częstochowa	13 - 14 - 20:31
12. Barkom-Każany Lwów	13 - 13 - 19:31
13. Ślepsk Malow Suwałki	13 - 12 - 13:29
14. GKS Katowice	13 - 9 - 14:33
15. KGHM Cuprum Lubin	13 - 8 - 13:33
16. Enea Czarni Radom	13 - 3 - 8:38

Zestawy par czternastej kolejki PlusLigi:

Skra Bełchatów - Jastrzębski Węgiel

ZAKSA Kędzierzyn-Koźle - Aluron CMC Warta Zawiercie (3 stycznia)

Stal Nysa - Ślepsk Suwałki

AZS Olsztyn - Projekt Warszawa

Norwid Częstochowa - Trefl Gdańsk

Resovia Rzeszów - LUK Lublin

GKS Katowice - Cuprum Lubin

Czarni Radom - Barkom Lwów

Zestawy par piętnastej kolejki PlusLigi:

Barkom Lwów - Skra Bełchatów

Cuprum Lubin - Czarni Radom

LUK Lublin - GKS Katowice

Trefl Gdańsk - Resovia Rzeszów

Projekt Warszawa - Norwid Częstochowa

Ślepsk Suwałki - AZS Olsztyn

Aluron CMC Warta Zawiercie - Stal Nysa (7 stycznia, godzina 14:45)

ZAKSA Kędzierzyn-Koźle - Jastrzębski Węgiel

(tu), **foto:** aluroncmc.pl

eprasa.pl 076e842c00

Biegi

MIKOŁAJKOWY BIEG PO ZDROWIE

(Myszków) W niedzielę 3 grudnia na na terenie kompleksu sportowego"Dotyk Jury" w Myszkowie odbył się 10, mikołajowy „Bieg po Zdrowie" VIII cyklu. Cykl ten jest już ósmą edycją biegu w Myszkowie, w którym uczestnicy spotykali się na trasie biegu na kompleksie „Dotyk Jury". Ostatni w 2023 roku bieg zgromadził na start 33 chętnych amatorów biegów terenowych.

W niedzielę 3 grudnia na na terenie kompleksu sportowego"Dotyk Jury" w Myszkowie odbył się 10, mikołajowy „Bieg po Zdrowie" VIII cyklu. Cykl ten jest już ósmą edycją biegu w Myszkowie, w którym uczestnicy spotykali się na trasie biegu na kompleksie „Dotyk Jury". Ostatni w 2023 roku bieg zgromadził na start 33 chętnych amatorów biegów terenowych.

Chwilę po godzinie 10.00 nastąpił start i uczestnicy mogli pokonać 1, 2 lub 3 pętle (jedna pętla liczyła ok. 3 km) bez względu na zajętą pozycję, ponieważ ideą comiesięcznych biegów w Myszkowie jest przyciągnięcie jak największej liczby osób lubiących aktywność fizyczną.

Organizatorzy dziękują i gratulują wszystkim uczestnikom i zapraszamy do udziału w kolejnych Biegu z cyklu „Biegu Po Zdrowie", który odbędzie się w niedzielę 28 grudnia o godzinie 10:00 na kompleksie Dotyk Jury pod hasłem „Gramy razem z Wielka Orkiestrą Świątecznej Pomocy".

(**tu**), **foto:** MOSiR Myszków

Siatkówka, Puchar CEV

W RUMUNII BEZ STRATY SETA

SCM Craiova - Aluron CMC Warta Zawiercie 0:3 (23:25, 16:25, 19:25)

(Zawiercie) W rewanżowym meczu 1/8 finału Pucharu CEV Aluron CMC Warta Zawiercie pokonała w wyjazdowym meczu rozegranym w czwartek 21 grudnia SCM Craiova 3:0. Wynik ten zagwarantował im awans do kolejnej rundy rozgrywek,w której zmierzą się z włoską Allianz Milano.

W rewanżowym meczu 1/8 finału Pucharu CEV Aluron CMC Warta Zawiercie pokonała w wyjazdowym meczu rozegranym w czwartek 21 grudnia SCM Craiova 3:0. Wynik ten zagwarantował im awans do kolejnej rundy rozgrywek,w której zmierzą się z włoską Allianz Milano.

Początek spotkania to wyrównana gra do stanu 5:5.Wtedy po punktowym ataku Bartosza Kwolka oraz autowym ataku Mihaia Tarty zawiercianie wysunęli się na prowadzenie 7:5. Gospodarze jednak po dobrej grze blokiem zdołali doprowadzić do remisu 8:8. Dobra gra w ofensywie oraz na zagrywce Jurajskich Rycerzy sprawiła, że ponownie wyszyli na prowadzenie. Dwupunktowe prowadzenie udawało im się utrzymywać przez znaczną część tej partii, ale w końcówce gospodarze ponownie doprowadzili do remisu przy stanie 21:21 po bloku Roberta Calina. W decydujących momentach seta ręki nie zwolnili Kwolek oraz Mateusz Bieniek, który dali Aluronowi wygrana w pierwszym secie 25:23.

Drugi set lepiej rozpoczęli gospodarze, którzy prowadzili 3:1. Jednak po chwili był remis 5:5, a po kolejnych akcjach Jurajscy Rycerze prowadzili już 10:6. Dobrze w ataku oraz bloku prezentował się Mateusz Bieniek. Po jednym z nich było już 15:8. Przewaga wydawała się już na tyle bezpieczna, że trener Winiarski zdecydował się stopniowo dokonywać zmian i na boisku pojawiali się kolejni zawodnicy z kwadratu. Rywalom coraz trudniej było skończyć atak, a gdy Kwolek i Bieniek zablokowali Milana Krsticia, Jurajscy Rycerze po raz pierwszy w tym spotkaniu wyszli na aż dziesięciopunktową przewagę przy wyniku 22:12. Drugiego seta wygrali oni do 16 i tym samym zapewniliśmy sobie awans do kolejnej rundy Pucharu CEV.

W secie numer trzy Michał Winiarski pozostawił na parkiecie zmienników. Mimo to jakość gry wcale nie spadła i w początkowej fazie Aluron prowadził 8:4. Jurajscy Rycerze utrzymywali dobry poziom przyjęcia, co przekładało się na ich wysoką skuteczność w ataku. Wysoką skuteczność w ataku miał Gąsior, którego skuteczność w ofensywie wyniosła 63%. Przewaga zawiercian była bezpieczna i wynosiła cztery bądź pięć punków. Set zakończył się wynikiem 25:19.

W środę 10 stycznia o godzinie 17:30 Aluron CMC Warta Zawiercie zagra w kolejnej fazie z Allianz Milano.

***

SCM Craiova - Aluron CMC Warta Zawiercie 0:3 (23:25, 16:25, 19:25)

Składy:

SCM Craiova: Jimenez, Stohr, Cuk, Hernandez, Ocunschi, Calin, Tarta, Paez Diaz, Dunareanu, Capota, Purcaru, Krstić Libero: Diaconescu, Cosma. Trener: Danut Pascu

Aluron CMC Warta Zawiercie: Tavares, Butryn, Kwolek, Clevenot, Szalacha, Bieniek oraz Perry (L), Kozłowski, Gąsior, Schamlewski, Łaba i Gregorowicz (L). Trener: Michał Winiarski.

Wyniki par rundy rewanżowej 1/8 pucharu CEV:

Karlovarsko - Arkasspor 0:3

Nantes - Kladno 3:0

PAOK - Milano 1:3

Partizan - SC Prometey Dnipro 0:3

Fenerbahce - Dynamo Apeldoorn 3:0

Craiova - Aluron CMC Warta 0:3

AONS Milon - Duren 2:3

Chenois - Rio Duero Soria 0:3

Zestawy par 1/4 pucharu CEV:

Aluron CMC Warta – Milano (10 stycznia, godzina 17:30)

SC Prometey Dnipro – Fenerbahce

Rio Duero Soria – Arkasspor

AONS Milon – Nantes

(tu), foto: aluroncmc.pl

eprasa.pl 076e842c00

Kickboxing

UDANY STARY W SILESIA SAMURAI 12

(Zawiercie, Radlin) Pod koniec ubiegłego roku zawodnicy Kickboxing Małpka Zawiercie wzięli udział w Grand Prix Polski w Kickboxingu w formułach Kick Light oraz Point Fighting „SILESIA SAMURAI 12". Zawody odbyły się w Radlinie w tamtejszej halli sportowej w Miejskim Ośrodku Sportu i Rekreacji przy ulicy Wojciecha Korfantego. Patronat nad imprezą objęli Polski Związek Kickboxingu oraz Związek Sportowy Nowoczesnych Sztuk Walki. Klub Kickboxing Małpka Zawiercie reprezentowali z sukcesami Emilia Baran, Artem Bondar, Róża Rybacka, Artem Tolstopiat, Patryk Iłczyk oraz Nadia Piętak.

Pod koniec ubiegłego roku zawodnicy Kickboxing Małpka Zawiercie wzięli udział w Grand Prix Polski w Kickboxingu w formułach Kick Light oraz Point Fighting „SILESIA SAMURAI 12". Zawody odbyły się w Radlinie w tamtejszej halli sportowej w Miejskim Ośrodku Sportu i Rekreacji przy ulicy Wojciecha Korfantego. Patronat nad imprezą objęli Polski Związek Kickboxingu oraz Związek Sportowy Nowoczesnych Sztuk Walki. Klub Kickboxing Małpka Zawiercie reprezentowali z sukcesami Emilia Baran, Artem Bondar, Róża Rybacka, Artem Tolstopiat, Patryk Iłczyk oraz Nadia Piętak.

Kickboxing to dyscyplina, która kładzie nacisk na dokładność, technikę, precyzję i jakość ciosów. TO wszystko posiadają zawodnicy Kickboxing Małpka Zawiercie, którzy z zawodów w Radlinie wrócili z dwoma złotymi, dwoma srebrnymi oraz dwoma brązowymi medalami.

Medale dla Kickboxing Małpka Zawiercie zdobyli:
Emilia Baran – 1 miejsce Kick light
Artem Bondar – 1 miejsce Pointfighting
Róża Rybacka – 2 miejsce Kick light
Artem Tolstopiat – 2 miejsce Pointfighting
Patryk Iłczyk – 3 miejsce Kick light
Nadia Piętak – 3 miejsce Kick light
(**tu**), **foto:** profil na FB Kickboxing Małpka Zawiercie

eprasa.pl 076e842c00

OGŁOSZENIA DROBNE

USŁUGI

PRANIE, CZYSZCZENIE
Karcherem dywanów, tapicerek. 500-200-337

Transport, przeprowadzki. 724/782-830

Udrożnianie, czyszczenie rur kanalizacyjnych (WUKO). 513/309-345

Mycie, czyszczenie kostki. 724/782-830

Koszenie, karczowanie, przycinanie tui. 513/309-345

Inspekcja rur kamerą, usuwanie zatorów, WUKO. 724/782-830

OPRÓŻNIANIE MIESZKAŃ 724/782-830

ZŁOTA RĄCZKA -NAPRAWY AWARIE 513/309-345

Rębak, rozdrabnianie gałęzi 724-782-830

INSTALACJE- ANTENY, DOMOFONY, KAMERY, ALARMY, NAPĘDY DO BRAM 513-960-318

Montaż klimatyzacji grzejąco- chłodzących w budynkach. 506-655-874

Naprawa: kuchnie gazowo- elektryczne, lodówki, zmywarki, witryny, lady, pralki automatyczne wirnikowe, wirówki, instalacje elektryczne tel. 506-655-874

Naprawa komputerów i laptopów. Dojazd do klienta. Tel. 601-623-740

Instalacje woda- gaz-CO montaż piecy gazowych 601-740-919

CZYSZCZENIE DYWANÓW, tapicerek. Tel. 504-369-534

Przyznanie i przeliczenie emerytury, kapitału początkowego z ZUS, KRUS tel. 693-145-999

PROJEKTOWANIE WNĘTRZ - ZAPRASZAMY. TELEFON: 791-952-005 MAIL: ARANZACJA.ADRIAN@GMAIL.COM

USŁUGI BUDOWLANE

DOCIEPLENIA BUDYNKÓW- WOLNE TERMINY, solidnie, fachowo i terminowo, kosztorys gratis. Tel. 502-702-175, www.agra-docieplenia.pl

DACHY więźby, usługi dekarskie, podbitki, zadaszenia tarasów. 508-454-992

Profesjonalne wykańczanie wnętrz, adaptacja poddaszy, łazienki, tarasy, balkony. Tanio i solidnie. Zapraszam. 788-474-118

AZBEST demontaż i utylizacja 791-973-030

Usługi remontowe, gładzie gipsowe, malowanie, kafelkowanie, płyty kartongips. 796-792-214

Więźby, pokrycia dachowe, podbitki. 502-023-510 603-968-668

Wylewki maszynowe. Duże doświadczenie tel. 506-052-057

Malowanie z zewnątrz i wewnątrz budynków. Malowanie natryskowe i tradycyjne. Tapetowanie, gładzie oraz inne prace remontowe tel. 883-794-749

Montaż dachów Tanio! tel. 511-134-378

Usługi Ogólnobudowlane, wykończenia wnętrz, szybka realizacja, faktura VAT tel. 507-431-527

Gładzie, malowanie tel. 600-165-989

DOCIEPLENIA. 508-504-492

USŁUGI W ZAKRESIE KIEROWANIA BUDOWĄ, INSPEKTOR NADZORU INWESTORSKIEGO, PROJEKTOWANIE OBIEKTÓW. TEL. 570-939-650

DOM i OGRÓD

Sprzedam drewno łupane liściaste i iglaste cena od 200 zł 661-050-665

Drewno opałowe sprzedam. 727-415-935

Sprzedam drewno opałowe różne, zrzyny tartaczne tel. 508-170-477

Drewno opałowe: brzoza. Łupane 300zł/m3. 506-431-021

NAUKA

Matematyka 535-784-369

MATEMATYKA. Angielski. Dojazd. 737-925-902

DAM PRACĘ

Polska-Norwegia -kierowcę na tę trasę zatrudnimy. 604-409-779

Kierowcę, kat C+E dorywczo, trasy w okolicy Myszkowa. 604-409-779

Kierowcę na skoczka, do Norwegii zatrudnię. 604-409-779

PPHU POLBUT zatrudni osoby do produkcji obuwia na stanowiska; Szyjąca, Stołowa, Wszywanie Texonu, Monter obuwia, Obszywanie gotowego obuwia, Pakowanie obuwia. Kontakt telefoniczny pod numerem; 607-913-231 w godzinach 08.00 - 14.00 lub e-mail polbut@polbut.pl

Przyjmę kierowcę kat C+ E dziennie lub co drugi dzień w domu, na kraj tel. 601-530-819

Kierowcę, kat B, chętnie emeryta, rencistę. Wyjazdy 2x w tygodniu zatrudnię. Ubezpieczenie, ZUS. 662-723-177

Szwwalnia w Żarkach zatrudni do szycia cholewek tel. 508-316-681

PRZYJMĘ DO PRACY DEKARZA, POMOCNIKA. MILE WIDZIANE OSOBY Z DOŚWIADCZENIEM ORAZ OSOBY DO PRZYUCZENIA. DOBRE WYNAGRODZENIE. ZAPEWNIAM DOWÓZ Z OKOLICY NIEGOWA/ ŻARKI TEL KONTAKTOWY 792-033-963

Zatrudnię kierowcę kat. C+E, KRAJ, plandeka. tel. 695-987-353, 691-389-809

Dorywczo pracownika do montażu kół, zmiany opon zatrudnię. 604-409-779 34/3131357

Pomocnika mechanika zatrudnię. Dorywczo. 604-409-779 34/3131357

Zatrudnię do prac porządkowych w firmie. Mycie samochodów itp. 604-409-779 34/3131357

SZUKAM PRACY

Doświadczony ekonomista, grupa inwalidzka, dofinansowanie z PEFRON (do 60%) podejmie pracę biurową tel.697-686-441

SPRZEDAM

Pralki automatyczne, lodówki oraz naprawa. Tel. 506-655-874

Sprzedam drewno suche-pocięte.

PILNIE PRZYJMĘ LAKIERNIKÓW
DO
LAKIERNI PROSZKOWEJ
I OBSŁUGI LAKIERNI
tel. 502-072-190

IMPERIA DYLAND
SYSTEMY OSŁON SŁONECZNYCH
Myszków Słowackiego 88
/Baza Jurajskiej/
czynne pn – pt 8:00-16:00

NAJTANIEJI
NAJSZYBCIEJI
NAJLEPIEJI
- MARKIZY, PERGOLE
- ROLETY WEWNĘTRZNE
- ŻALUZJE POZIOME I PIONOWE
- SYSTEMY SZYN ALUMINIOWYCH
- KARNISZE
- POMIAR, MONTAŻ, WYCENA
tel kom. 517 369 743
34 313 42 96

JUREX
"JUREX" ul. Wojsławicka 29 42-350 Koziegłowy
tel. 034/314 12 63
OPAŁ: WĘGIEL ORZECH
EKO GROSZEK WORKI
EKO GROSZEK LUZ
RATY

Posiadamy transport!
MIAŁ WĘGLOWY

DAREX PHU
kierowców zatrudnimy
trasy:
Polska-Norwegia
tel. 34 313 13 57
604-409-779

PUER Centrum Terapii
dla dzieci i młodzieży
Zawiercie ul.Ogrodowa 10
tel. 730 308 592
oferta:
Diagnoza i terapia psychologiczna
Diagnoza i terapia integracji sensorycznej
Diagnoza i terapia fizjoterapeutyczna
Diagnoza i terapia pedagogiczna
Diagnoza i terapia logopedyczna
neurologopedyczna
Diagnoza ADOS-2
Mediacje w sprawach rodzinnych
Terapia uzależnień
Terapia neurorozwojowa
Surdopedagogika, Tyflopedagogika,
OLIGOFRENOPEDAGOGIKA
BIOFEEDBACK www.puer-zawiercie.pl
SZKOLENIA DLA NAUCZYCIELI I RODZICÓW

OGŁOSZENIA DROBNE PRZYJMOWANE SĄ DO ŚRODY KAŻDEGO TYGODNIA DO GODZ. 15.00

eprasa.pl 076e842c00

Oraz siano i słomę w kostkach. Proszę o kontakt telefoniczny: 534-536-778

MASZYNY I URZĄDZENIA SPRZEDAM

Betoniarka 250 Litrów stan bardzo dobry tanio tel. 662-570-319

Maszyny cholewkarskie Łucznik, Minerwa, szarfówka. 600-395-907

KUPIĘ

STARE WAZONY SZKŁO SERWISY, RZECZY PRL 513/309-345

Stare zabawki, gry, komputery, Unitra Tonsil, Commodore, Atari, Amiga, wazony PRL, lampy 724-782-830

NIERUCHOMOŚĆ- DO WYNAJĘCIA

Mieszkanie 59n2 w Myszkowie tel. 519-623-821

Myszków- dwa pokoje + kuchnia, parter głównie dla starszych osób tel. 781-269-085

NIERUCHOMOŚĆ- SPRZEDAM

Myszków mieszkanie M2 I piętro 54m2 ul. Sucharskiego 32B z partycypacją 608-301-815

Działka budowlana-Myszków ulica Cicha, pow. 5848 m2, szerokość 25m, długość 234m 475tys. zł, tel. 518-240-204

MOTORYZACJA

Złomowanie Pojazdów- zaświadczenie i gotówka od ręki, dojazd do klienta 794-560-010

Noclegi w Myszkowie, apartamenty tel. 602398386

AUTO- SPRZEDAM

KIA Picanto 2004r.pojemność 999cm2 sprawne cena 6200 zł do negocjacji tel. 509-530-456

AUDI B3 1987r, stan dobry. Opony letnie, zimowe. 690-392-578

MOTO- KUPIĘ

Kupię malucha, 125p, WSK Komarek, każdy stan, niekompletny, bez papierów, dobrze zapłacę, odbiór lawetą tel. 531-755-637

AUTO- KUPIĘ

Auto skup od właściciela. Pilnie kupię! Gotówka i umowa od ręki. Tel.535-988-450

Kupię każde sprawne, uszkodzone, zepsute. 508-331-536

ROLNICTWO

Sprzedam łąkę 70 arów w kwadracie przy drodze dojazdowej Żarki tel. 662-570-319.

Zboże 791-963-505.

Jęczmień tel. 885-278-354.

ZIEMNIAKI sprzedam: Belaroza, Wineta worek 15 kg 15zł. 515-440-752.

Ziemniaki sprzedam: Korina, Soraya worek 15 kg/ 15zł. 798-467-588.

Pszenżyto i owies tel. 506-519-131.

ZDROWIE

Przychodnia Lekarska J. Kleszczewski. Zawiercie Parkowa 12. Pełny zakres usług FIZJOTERAPEUTYCZNYCH: fizykoterapia, krioterapia, kaseroterapia, pole magnetyczne (magnetoterapia), ultradźwięki, fonoforeza, diatermia krótkofalowa. Przystępne ceny. Zamawianie zabiegów: 32-67-71-496.

USŁUGI FINANSOWE

Poszukiwanie dokumentów do emerytury, kapitału początkowego tel. 693-145-999.

SZYBKA POŻYCZKA Z KOMORNIKIEM 32-260-00-33, 516-516-611, POŚREDNIK CDF S.C. FIRMY MATPOL FINANSE SP. Z O.O.

ZWIERZĘTA- ODDAM

Super sprytne szczeniaki, odrobaczone, zaszczepione oddam za koszt utrzymania tel. 503-546-261.

Oddam psy Owczarek Podhalański, odrobaczone, zaszczepione tel. 607-817-826.

ZWIERZĘTA- SPRZEDAM

Byczek pół roku tel. 573-380-748.

Prosięta- sprzedam. 660-594-910.

MATRYMONIALNE

Kawaler lat 47, brunet, 186 cm wzrostu, wykształcenie średnie, bez nałogów. Pozna kobietę do wspólnego życia. 726-600-496.

reklama

SANIKOBIS
www.sanikobis.pl
OFERTA NA WYWÓZ ODPADÓW Z FIRM
Nasza firma oferuje odbiór, wywóz i zagospodarowanie odpadów z firm, instytucji, biurowców, sklepów, lokali gastronomicznych.
W celu uzyskania szczegółowych informacji dotyczących podpisania umowy prosimy o kontakt.
SANIKO BIS Sp. z o.o. • 42-300 Myszków • ul. Prusa 70
600 065 202 • bok@sanikobis.pl

DAREX PHU
TRANSPORT MIĘDZYNARODOWY
SKŁAD OPAŁU
tel. 34/313 13 57
fax 34 313 07 07
SKŁAD OPAŁU
Myszków, ul. Kopernika 5
WĘGIEL
JUŻ W SPRZEDAŻY
ORZECH, GROSZEK
POLSKA
KAZACHSTAN
W obrębie 20 km od 2 ton transport- GRATIS!
SPRZEDAŻ RATALNA NA MIEJSCU BEZ ŻYRANTÓW

eprasa.pl 076e842c00

Karnawał z przyjaciółmi – czyli co przygotować, aby zaskoczyć swoich gości?

Karnawał w polskiej tradycji jest wyjątkowym czasem radosnych zabaw i wspólnych spotkań w gronie przyjaciół. Okres karnawału rozpoczyna się w święto Trzech Króli i trwa do ostatków, czyli dnia poprzedzającego Środę Popielcową. Dawnej karnawał nazywany był zapustami lub mięsopustem, oznaczał więc pożegnanie z mięsem i zabawą na dłuższy czas. Najedzenie się na zapas, zwłaszcza tłustymi potrawami, stanowiło kluczowy element tradycji karnawałowej. Dlatego posiłki na tę okazję mają wymiar wręcz symboliczny. Oto co się sprawdzi.

Dobre jedzenie to podstawa

Jedzenie jest bardzo ważnym elementem każdej imprezy, zarówno tej organizowanej w lokalu, jak i w domu. Tym bardziej w przypadku karnawału, gdyż zgodnie z tradycją miało ono ogromne znaczenie. Przed zbliżającym się 40-dniowym postem należało się obficie najeść. Królowały więc potrawy tłuste i ciężkie, wszystko dodatkowo popijano alkoholem. Chociaż postów i wstrzemięźliwości od hucznych zabaw mało kto dziś przestrzega, to sama tradycja radosnych spotkań przy suto zastawionym stole, nadal trwa. Jednak obecnie sycące dania wcale nie muszą być ciężkie, a tłuszcze – niezdrowe.

Na stole podczas karnawałowej imprezy świetnie zaprezentują się także mini koreczki, które możemy przygotować w formie wegetariańskiej oraz klasycznej. Goście z pewnością docenią ich uroczy wygląd i precyzję wykonania.

Smaki można komponować dowolnie, a dzięki dodatkowi niecodziennych składników, jak egzotyczne owoce czy pikantne pikle, osiągniemy zachwycające rezultaty. Jako podstawę koreczków warto zastosować ciemne pieczywo, następnie kosteczkę dobrej jakości sera żółtego i inne dowolnie wybrane składniki, jak oliwki, kabanosy, szynka, kolorowa papryka czy pomidorki koktajlowe. Kolorowe kompozycje będą sycić nie tylko głód, ale także ucieszą oczy.

Nieśmiertelne zapiekanki

Klasyczne menu imprezowe, poza przekąskami, obejmuje obowiązkowo choć jeden posiłek podawany na gorąco. Warte uwagi są zwłaszcza różnego rodzaju zapiekanki. Ich zaletą jest to, że „robią się" praktycznie same. Wystarczy wymieszać proste składniki i umieścić danie w piekarniku. Rozchodzący się przy tym zapach pobudzi apetyty.

Doskonałą propozycją na spotkanie w gronie przyjaciół jest zapiekanka ziemniaczana ze szpinakiem, kurczakiem i żółtym serem (przepis pod tekstem). Choć prosta w przygotowaniu, z pewnością zapewni nam uznanie dla naszych kulinarnych zdolności.

Zapiekanka ziemniaczana ze szpinakiem, kurczakiem i żółtym serem

Składniki:
0,5 kg ziemniaków
1 pierś z kurczaka
250 g szpinaku
1-2 ząbki czosnku
łyżka masła MSM Mońki
30 dag sera żółtego Podlaskiego MSM Mońki
200 g śmietanki 30%
1 jajko
przyprawy do smaku

Sposób przygotowania:

Obrane ziemniaki kroimy w plasterki i lekko podgotowujemy. Pierś z kurczaka kroimy w kostkę i podsmażamy, przyprawiając do smaku. Szpinak podsmażamy na maśle, dodając rozgnieciony czosnek. Następnie przygotowane składniki układamy w naczyniu żaroodpornym. W miseczce mieszamy śmietankę z jajkiem i powstałym sosem zalewamy zapiekankę. Całość obficie posypujemy startym żółtym serem.

Zapiekamy w temperaturze ok. 180 stopni przez mniej więcej 30 minut. Smacznego!

Jekyll i Hyde
Wiek: 10-110, Rok wydania: 2023 Wydawnictwo Nasza Księgarnia

Walka dobra ze złem! Gracze wcielają się w doktora Jekylla i pana Hyde'a. Toczą pojedynek dobra ze złem – doktor Jekyll odpiera ataki pana Hyde'a próbującego przejąć nad nim kontrolę. Walka toczy się 3 rundy. Jeśli w tym czasie figurka dotrze do ostatniego pola na planszy, zło zawładnie doktorem Jekyllem i wygra pan Hyde. W przeciwnym razie zatriumfuje dobro, czyli wygra doktor Jekyll.

- Asymetryczna gra dwuosobowa: każdy gracz ma inny cel!
- Metalowa figurka przedstawiająca doktora Jekylla i pana Hyde'a!
- Jedna z najlepszych gier dwuosobowych ostatnich lat!

eprasa.pl 076e842c00

KSIĄŻKI

WYBRZEŻE SZPIEGÓW
Tess Gerritsen
Wydawnictwo Albatros

Świeża i ekscytująca powieść szpiegowska.

Mistrzyni thrillerów medycznych w zupełnie nowej odsłonie!

Autorka, która powołała do życia słynny duet Jane Rizzoli–Maura Isles, rozpoczyna nową serię z Maggie Bird, byłą agentką CIA, w roli głównej!

Czy kobieta, która kiedyś była szpiegiem, zdoła uciec duchom swojej przeszłości?

Po odejściu z CIA Maggie Bird zamieszkała w położonym nad oceanem miasteczku Purity w stanie Maine i próbowała wymazać wspomnienie nieudanej misji, która zakończyła się tragedią. Teraz żyje spokojnie na własnej farmie, mając nadzieję, że groza wydarzeń, które zmusiły ją do zrezygnowania z pracy w Agencji, już nie powróci.

Kiedy jednak na jej podjeździe pojawia się ciało, Maggie wie, że to wiadomość od dawnych wrogów, którzy o niej nie zapomnieli. Zwraca się więc do grupy starych przyjaciół z prośbą o pomoc w odkryciu, kto i dlaczego ją nęka. Dawni agenci CIA, którzy stworzyli Klub Martini, może i najlepsze lata mają za sobą, ale nadal nie brakuje im kilku przydatnych umiejętności. I chętnie skorzystają z nich ponownie, by choć trochę urozmaicić nudnawą emeryturę.

Plany komplikuje im Jo Thibodeau, szefowa policji w Purity. Przywykła raczej do problemów z hałaśliwymi turystami niż zabójstw, jest zdziwiona niechęcią Maggie do dzielenia się informacjami oraz osobliwym kręgiem jej znajomych, którzy wydają się wyprzedzać policję na każdym kroku.

KTOŚ, KOGO ZNAŁAM
Paige Toon
Wydawnictwo Albatros

Troje przyjaciół. Uczucie, które ich łączy. I wybór, który zmieni ich życia na zawsze.

Leah nie wybrała swojego losu. Nie miała nic do powiedzenia w kwestii tego, że jej rodzice zdecydowali się prowadzić przejściowy dom zastępczy dla trudnych nastolatków. Wie jednak, że niektóre z dzieciaków trafiających pod dach jej domu tylko tu mają szansę na normalne życie. I zazwyczaj żywi do nich siostrzane uczucia. Ale nie w przypadku George'a, chłopaka o włosach w kolorze głębokiego karmelu.

Theo po latach spędzonych w prywatnej szkole z internatem zostaje przeniesiony do państwowego liceum. Szybko zaprzyjaźnia się z Leah i George'em i wkrótce zaczyna czuć do Leah coś więcej…

Lata mijają i z trojga przyjaciół zostaje tylko dwoje. Do pewnego feralnego wieczoru, który zamknie na zawsze przeszłość i pozwoli otworzyć się na przyszłość. Jeśli będą gotowi o nią zawalczyć.

Leah nie wybrała swojego losu. Ale w końcu będzie musiała wybrać, z kim chce iść przez resztę życia.

Paige Toon jest mistrzynią opowieści, które łamią serca.

Sophie Cousens

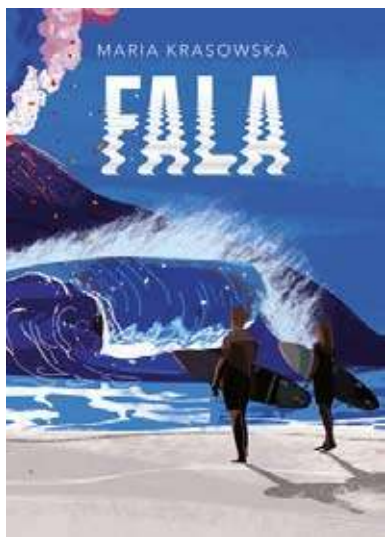

Fala
Maria Krasowska
Wydawnictwo Muza S.A.

WYSTARCZYŁO SZEŚĆ DNI, BY ŚWIAT SIĘ ROZPADŁ.

CO PRZYNIESIE NASTĘPNY TYDZIEŃ?

Dla Sydney i Paris to miały być wspaniałe rodzinne wakacje na Bali. Słońce, surfing i fale. W ułamku sekundy sielanka zmienia się w koszmar. Nadchodzi tsunami. Rozpoczyna się walka o przetrwanie.

W normalnym świecie Sydney i Elvis nigdy by się nie dogadali. W warunkach, w których się znaleźli, nie mają wyjścia. Są na siebie skazani. Zarozumiały, bogaty i pewny siebie szesnastolatek wydaje się jedyną nadzieją na przeżycie.

Co będzie trudniejsze: walka z żywiołem czy z budzącym się uczuciem? I jak daleko jest od nienawiści do miłości?

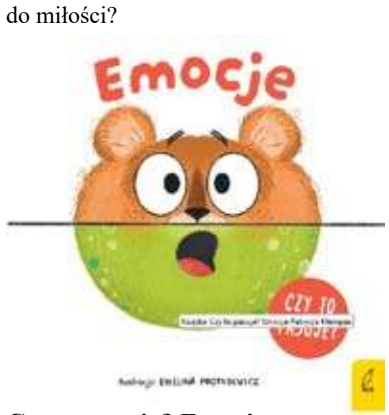

Czy to pasuje? Emocje
Patrycja Klempas
Wydawnictwo Wilga

„Czy to pasuje?" Radosny czy smutny? Dopasuj do siebie połówki uroczych ilustracji i przekonaj się sam. Każda strona przecięta na pół zapewni świetną zabawę. Rozwijaj wyobraźnię, ćwicz koncentrację, wzbogacaj słownictwo i poznawaj świat.

ZUS. Składają niekompletne wnioski o świadczenie wspierające do ZUS

Do ZUS złożono 150 niekompletnych wniosków o świadczenie wspierające. Bez decyzji wojewódzkiego zespołu ds. orzekania o niepełnosprawności (WZON) wniosek nie może być rozpatrzony. Dlatego ważna jest kolejność składania dokumentów. Aby otrzymać środki należy najpierw zgłosić się do WZON, by uzyskać decyzję dotyczącą poziomu potrzeby wsparcia, a dopiero potem złożyć w ZUS wniosek o świadczenie wspierające.

1 stycznia 2024 r. weszła w życie ustawa o świadczeniu wspierającym skierowana do osób z niepełnosprawnościami, które ukończyły 18 lat. Dziś jest drugi dzień obowiązywania nowych przepisów, które pozwalają osobom z niepełnosprawnością starać się o świadczenie wspierające. Jednak co ważne, do złożenia wniosku do ZUS, potrzebna jest decyzja wojewódzkiego zespołu ds. orzekania o niepełnosprawności, a dopiero kolejnym krokiem jest złożenie elektronicznego wniosku do ZUS. - Do ZUS wpłynęło 150 wniosków o świadczenie wspierające, choć nie zostały rozpatrzone jeszcze wniosków o wydanie decyzji ustalającej poziom potrzeby wsparcia przez wojewódzkie zespoły ds. orzekania o niepełnosprawności nie rozpatrzyły. Przypominamy, że ZUS jest na ostatnim etapie ubiegania się o świadczenie. Najpierw należy złożyć do wojewódzkiego zespołu ds. orzekania o niepełnosprawności (WZON) wniosek o wydanie decyzji o ustaleniu poziomu potrzeby wsparcia. W decyzji tej WZON określi poziom potrzeby wsparcia w skali od 0 do 100 punktów. Dopiero jak ta decyzja WZON stanie się ostateczna należy złożyć wniosek do ZUS o przyznanie świadczenia wspierającego - podkreśla Beata Kopczyńska, regionalna rzeczniczka prasowa ZUS w województwie śląskim.

Jeśli osoba z niepełnosprawnością najpierw złoży do ZUS wniosek o świadczenie wspierające, i nie będzie miała wydanej decyzji przez WZON o ustaleniu poziomu potrzeby wsparcia, ZUS zgodnie z przepisem pozostawi taki wniosek bez rozpatrzenia.

- Dlatego tak ważne jest żeby zachować właściwą kolejność składania wniosków. Czyli najpierw wniosek do WZON o wydanie decyzji, w której zostanie ustalona liczba punktów określająca poziom potrzeby wsparcia, a następnie wniosek do ZUS o przyznanie świadczenia wspierającego na podstawie decyzji WZON – podkreśla rzeczniczka.

Dla kogo świadczenie wspierające

Świadczenie wspierające zostanie przez ZUS przyznane osobom, którym WZON przyznał uprawniającą liczbę punktów potrzeby wsparcia od dnia od którego WZON przyznał punkty. Wniosek do ZUS należy złożyć w ciągu 3 miesięcy od dnia w którym decyzja WZON stała się ostateczna. Jeśli osoba z niepełnosprawnością złoży do nas wniosek w ciągu tych 3 miesięcy przyznamy świadczenie wspierające z wyrównaniem od dnia od którego WZON przyznał uprawniające punkty – podkreśla rzecznik ZUS.

Kiedy można składać wniosek do ZUS

Świadczenie wspierające jest wprowadzane w trzech etapach. Osoby z 87–100 pkt mogą ubiegać się o nie od 2024 r., osoby z 78–86 pkt – od 2025 r., zaś osoby z 70–77 pkt – od 2026 r.

W innej sytuacji są osoby, które mają co najmniej 70 pkt, ponieważ będą one mogły uzyskać świadczenie wspierające od 2024 r., pod warunkiem, że po 31 grudnia 2023 r. opiekunom tych osób będzie przysługiwało prawo do świadczenia pielęgnacyjnego, specjalnego zasiłku opiekuńczego albo zasiłku dla opiekuna wypłacanego przez organ gminy.

Ile wynosi wsparcie

Świadczenie wspierające będzie wynosić od 40 do 220 proc. aktualnej wysokości renty socjalnej (obecnie wynosi ona 1588,44 zł). Oznacza to, że na początku będą to kwoty od ok. 635 zł do blisko 3495 zł, w zależności od poziomu potrzeby wsparcia:

- 95–100 pkt – 220 proc. renty socjalnej,
- 90–94 pkt – 180 proc. renty socjalnej,
- 85–89 pkt – 120 proc. renty socjalnej,
- 80–84 pkt – 80 proc. renty socjalnej,
- 75–79 pkt – 60 proc. renty socjalnej,
- 70–74 pkt – 40 proc. renty socjalnej.

O świadczenie wspierające mogą starać się osoby, które mają status osoby z niepełnosprawnością potwierdzony w formie: orzeczenia o niepełnosprawności i jej stopniu wydanego przez zespoły do spraw orzekania o niepełnosprawności; orzeczenia o niezdolności do pracy lub orzeczenia o niezdolności do samodzielnej egzystencji wydanego przez lekarzy orzekających w ZUS; orzeczenia o inwalidztwie wydanego przed wrześniem 1997 r. przez komisje lekarskie do spraw inwalidztwa i zatrudnienia.

Na jaki okres czasu wypłata świadczenia

WZON wyda decyzję ustalającą poziom potrzeby wsparcia na taki sam okres, na jaki dana osoba ma orzeczenie o niepełnosprawności, nie dłużej jednak niż na 7 lat.

Po wydaniu decyzji przez WZON osoba uprawniona powinna złożyć wniosek o wypłatę świadczenia do ZUS. Będzie można to zrobić wyłącznie drogą elektroniczną poprzez: Platformę Usług Elektronicznych (PUE) ZUS, portal Emp@tia lub bankowość elektroniczną.

Wniosek do ZUS może również zostać złożony przez pełnomocnika.

Do wniosku o świadczenie wspierające nie trzeba załączać decyzji wydanej przez WZON. Wszystkie dane, które się w niej znajdują, ZUS otrzyma z Elektronicznego Krajowego Systemu Monitoringu Orzeczeń o Niepełnosprawności (EKSMOoN). System ten prowadzi Ministerstwo Rodziny i Polityki Społecznej.

ZUS będzie wypłacać świadczenie wspierające przelewem na numer rachunku bankowego w Polsce, który osoba z niepełnosprawnością poda we wniosku. Będzie je otrzymywać łącznie z innymi świadczeniami, np. rentą socjalną czy 500 plus dla osób niesamodzielnych. Świadczenie wspierające będzie przysługiwać bez względu na dochód, będzie zwolnione z podatku dochodowego i nie będzie mogło zostać zajęte przez komornika.

ZUS. Nie musisz składać nowego oświadczenia podatkowego w ZUS, jeśli nie zaszły żadne zmiany

Nie ma potrzeby składania co roku oświadczeń podatkowych w ZUS przez emerytów czy rencistów. Oświadczenia obowiązują także na kolejne lata podatkowe. Nowe oświadczenia składamy w sytuacji zmiany lub odwołania dotychczasowego.

Zakład Ubezpieczeń Społecznych przypomina, że zgodnie z przepisami ustawy o podatku dochodowym od osób fizycznych oświadczenia i wnioski mające wpływ na obliczenie zaliczki na podatek złożone na 2023 rok obowiązują również w 2024 roku i w latach następnych. Dlatego nie ma potrzeby składania co roku nowych oświadczeń, jeśli nic się nie zmieniło. Te poprzednio złożone oświadczenia obowiązują w następnych latach podatkowych do czasu ich odwołania lub zmiany.

Jeśli nic się nie zmieniło – nie ma potrzeby składania nowych oświadczeń

- Do Zakładu Ubezpieczeń Społecznych wpływają oświadczenia podatkowe od świadczeniobiorców. Wiele z tych dokumentów jest niepotrzebnie złożona, gdyż potwierdzają one tę samą sytuację, która została przez nich wskazana w poprzednim roku. Dlatego przypominamy, że jeśli nic się u naszego świadczeniobiorcy nie zmieniło, czyli np. nadal chce by rozliczać go wspólnie ze współmałżonkiem – taki sam wybór jak w roku poprzednim – to nie ma potrzeby składania nowego oświadczenia, ubiegłoroczne nadal obowiązuje. Nowe oświadczenie składamy tylko, gdy chcemy odwołać poprzednie lub dokonać zmiany – przypomina Beata Kopczyńska, regionalna rzeczniczka prasowa ZUS w województwie śląskim.

O czym warto pamiętać

Zasady ogólne dotyczące wniosków i oświadczeń podatnika:

• podatnik jest obowiązany wycofać lub zmienić złożone uprzednio oświadczenie lub wniosek, jeżeli uległy zmianie okoliczności mające wpływ na obliczenie zaliczki,

• jeżeli podatnik zmieni uprzednio złożone oświadczenie lub wniosek, to nie będzie zobowiązany do wycofania poprzednio złożonych wniosków lub oświadczeń,

• wniosek lub oświadczenie późniejsze uchyla wniosek lub oświadczenie wcześniejsze. (red)

eprasa.pl 076e842c00

KRZYŻÓWKA z HASŁEM Nr 1 (2024)

Litery z pól ponumerowanych od 1 do 21 utworzą rozwiązanie niniejszej krzyżówki

1	2	3	4	5	6	7	8	9	10	11	12	13	14	15	16	17	18	19	20	21

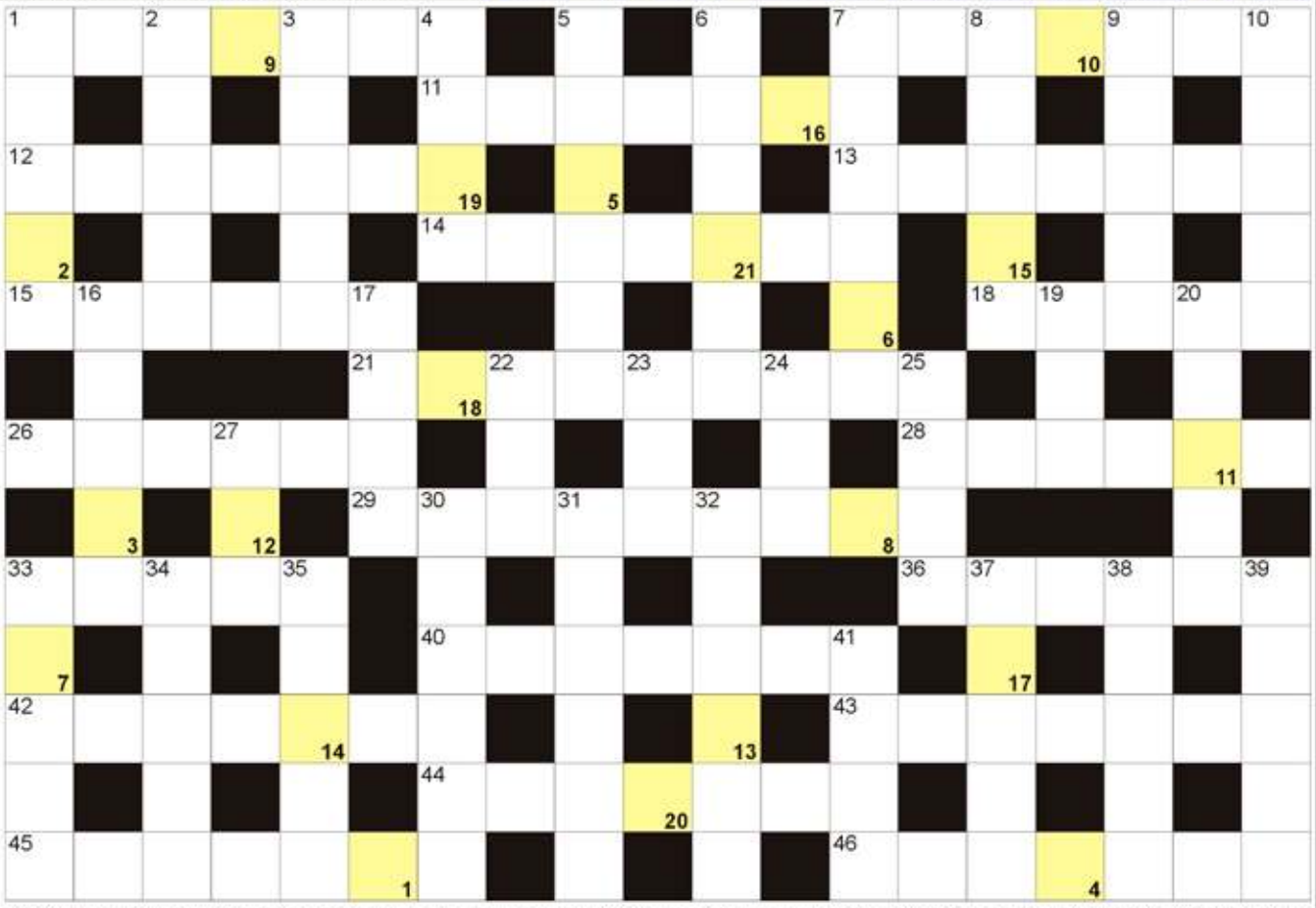

POZIOMO: 1) nożyce ogrodnicze; 7) niejeden w szafie; 11) sok z malin lub truskawek; 12) parlament w USA; 13) obsługuje pasażerów samolotu; 14) Vespucci, żeglarz i podróżnik; 15) klimatyczna w górach, podatek; 18) biegowa w Karkonoszach; 21) Malwina, Miss Polonia 2005; 26) Stolica Macedonii Północnej; 28) baza strażaków; 29) palec obrączkowy; 33) inaczej duch, widmo; 36) pierwiastek Lr; 40) żywiczna powłoka obrazu; 42) Vesper ..., drink Jamesa Bonda; 43) święty, patron strażaków; 44) osłania koło samochodu; 45) droga między dużymi miastami; 46) witamina PP inaczej. **PIONOWO:** 1) materiał na słoiki; 2) burzowy pod ulicą; 3) karty do wróżb; 4) krople wody na trawie; 5) przepływa przez Trewir; 6) inaczej laufer w szachach; 7) antonim niskiej; 8) owoc, wynik pracy; 9) pieczenie w przełyku; 10) drużyna narodowa, reprezentacja; 16) wynajmowany w hotelu; 17) grecki bóg wojny; 19) alkohol z trzciny cukrowej; 20) urlopowy latem; 22) trasa lotu pocisku; 23) Biden, prezydent USA; 24) wada wzroku; 25) skorupiaki, pokarm wielorybów; 27) ptak dumny z ogona; 30) Ryś-Ferens, była łyżwiarka; 31) sparus złotogłowy inaczej; 32) największa wyspa Chile; 33) błyskawiczny lub w drzwiach; 34) nasza główna tętnica; 35) polski producent przypraw; 37) rowerowa z bieżnikiem; 38) Dickinson, amerykańska poetka; 39) bezzałogowy próbnik kosmiczny; 41) inaczej tytanit.

JOLKA z HASŁEM Nr 1 (2024)

Hasło z kolorowych pól, czytane poziomo, utworzy rozwiązanie:

Na diagramie poniżej ujawniliśmy wszystkie spółgłoski "B". Miejsce wpisu haseł - do odgadnięcia.

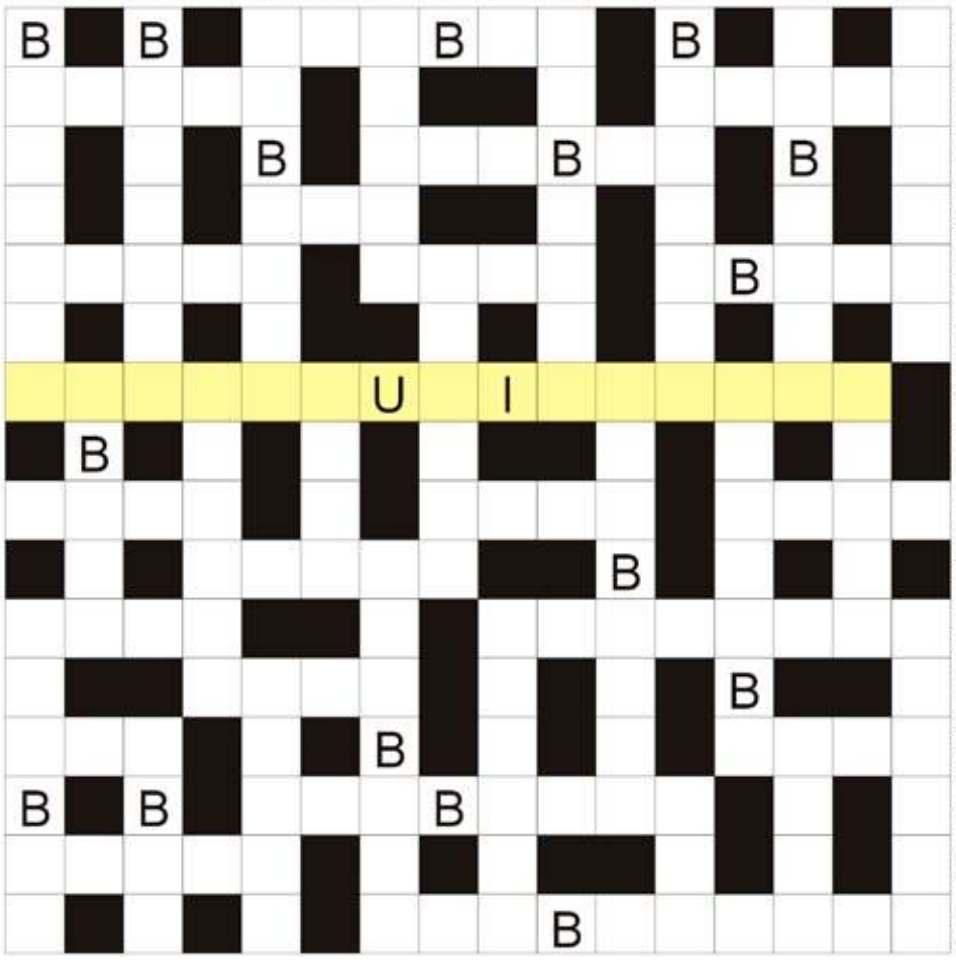

suchy do drinków; "Ptasie ..." Juliana Tuwima; system pracy na sztuki; część buta pod piętą; największa planeta Układu Słonecznego; jej stolicą Bandżul; myśli przewodnie, koncepcje; długi i nudny referat; płynie przez Kościan; syn Bolesława I Chrobrego; dom proboszcza; dachowe ze szprosem; mieszkaniec piekła; wyświetlany w kinie; okrągłe skrzyżowanie; specjalista od pisma; różyczka lub ospa; z Julią u Szekspira; gazeta z sensacjami, bulwarówka; Umer, polska piosenkarka; lekarz od cukrzycy; Chaczaturian, słynny kompozytor; kapusta właściwa typowa inaczej; zniszczona z biblijną Sodomą; cienka, długa kiełbasa; obraz twarzy w lustrze; Momofuku, wynalazca zupek chińskich; trotyl; najwyższy szczyt Filipin; pierwiastek Eu; Arthur, autor "Statku pijanego"; badacz budowy Ziemi; żywa tkanka w drzewie; japońska marka motocykli; Kobiela, dawny polski aktor; Król Klucza, grecki bóg; Bergman, aktorka szwedzka; żona bliźniaka; naprawiany przez dekarza; trzecia największa wyspa Balearów; Armstrong, pierwszy człowiek na księżycu; kamienia łupanego lub lodowcowa; inaczej mosiądz czerwony.

Sprawdź się w Naszym SUDOKU:

Wypełnij poniższe diagram 9×9 w taki sposób, aby w każdym wierszu, w każdej kolumnie oraz w każdym z dziewięciu pogrubionych kwadratów 3×3 znalazło się po jednej cyfrze od 1 do 9:

3		7	9	6			1	5
4	9				5	7		3
5						9	2	
					1		7	2
6		1		2				
				4	9	8		
8	2	3						7
	6	9		5	3	2		4
	5	4		1		3	9	

4	7	2	9	1				
		8		5			9	1
9		1	6			2		3
			4	7		5		
5	8	9	1		2			
7	4			3	8	9		2
3	9	4					5	
8						6	2	
2						3		4

WYKREŚLANKA: znajdź 22 wyrazy związane z Nowym Rokiem. Wykreślisz je od góry do dołu, od lewej do prawej i na ukos: karnawał, zima, życzenia, szampan, toast, zabawa, impreza, północ, poncz, kulig, śnieg, taniec, maski, sernik, sala, zegar, muzyk, korek, plany, drinki, parkiet, ciasto.

O	P	A	R	K	I	E	T	K	A
S	Ł	Ó	J	R	P	L	A	N	Y
Z	E	B	Ł	A	Ś	O	Ł	Ż	A
P	D	R	I	N	K	I	N	Y	M
I	S	Ż	N	Ś	O	O	A	C	S
N	T	A	N	I	E	C	R	Z	Z
A	Ś	I	L	Z	K	R	A	E	O
K	E	M	Z	A	E	M	Ż	N	K
G	A	P	G	B	P	G	Z	I	O
M	P	R	W	A	Ó	I	A	A	C
Ó	O	E	N	W	M	R	U	R	Y
T	L	Z	W	A	R	U	N	E	K
T	O	A	S	T	W	S	Z	U	M
Ó	N	K	L	I	M	A	L	Y	C
C	I	A	S	T	O	I	Ł	Ó	K
Z	A	K	Ł	A	G	Ł	Ó	W	Y

eprasa.pl 076e842c00

PRZEDSZKOLAKI WYPRODUKOWAŁY PRĄD

(Poręba) Przedszkolaki wyprodukowały własny prąd i wprawiły w ruch samochód na wodór! To tylko jedna z atrakcji, jakie czekały na porębskie maluchy w ramach zorganizowanych przez Urząd Miasta Poręba grudniowych warsztatów edukacyjnych.

- Nie mogę uwierzyć, że tak się da - mówiła jedna z najmłodszych uczestniczek warsztatów, które 18 grudnia odbyły się w Szkole Podstawowej nr 2 w Porębie, gdzie działają także oddziały przedszkolne.

Mowa o pokazie działania samochodu, który nie ruszyłby z miejsca gdyby nie… zatankowanie go wodą. - Pokazałyśmy dzieciom na czym polega proces elektrolizy, czyli zamiany wody w paliwo służące do napędzania modelu naszego auta - mówi Ewelina Matyka, gminny ekodoradca.

Była to tylko jedna z szeregu atrakcji, jakie czekały na dzieci w ramach warsztatów ekologicznych dotyczących projektu „Life. Śląskie przywracamy błękit". Zajęcia poświęcone były odnawialnym źródłom energii. Dzieci mogły wprawić w ruch wiatraki produkujące prąd i wiele dowiedzieć się o tym, jak żyć ekologicznie.

W zabawie wzięło udział niemal 40 przedszkolaków, które przez dwie godziny miały świetną zabawę.

zd. UGiM Poręba

Konkurs „Kalendarz adwentowy w języku angielskim"

(Ogrodzieniec) W grudniu uczniowie z klas 1-3 uczestniczyli w konkursie na najciekawszy Kalendarz adwentowy w języku angielskim. Celem konkursu była m.in. popularyzacja języka angielskiego oraz rozwijanie uzdolnień plastycznych uczniów. Zaprezentowane prace były bardzo pomysłowe i kreatywne. Wszystkim zwycięzcom serdecznie gratulujemy.

Oto wyniki konkursu:
kl.1
Zofia Dąbrowa – 1 miejsce
Lena Kurczek – 2 miejsce
Igor Kita – 3 miejsce
kl.2
Dominik Furgacz – 1 miejsce
Anna Parla – 2 miejsce
Maja Kwiecińska – 3 miejsce
kl.3

Lena Szota, Kaja Szlachta, Oliwia Seweryn – 1 miejsce
Igor Łypaczewski – 2 miejsce
Vanessa Bartnik, Aleksandra Ptak – 3 miejsce

Asystent Osobisty Osoby z Niepełnosprawnością - edycja 2024

Gmina Ogrodzieniec za pośrednictwem Ośrodka Pomocy Społecznej, informuje, że rozpoczęła realizację kolejnej edycji Programu ,,Asystent osobisty osoby z niepełnosprawnością" dla Jednostek Samorządu Terytorialnego - edycja 2024, który dofinansowany jest z Ministerstwa Rodziny, Pracy i Polityki Społecznej ze Środków Funduszu Solidarnościowego.

Na realizację Programu, Gmina Ogrodzieniec otrzymała: wartość dofinansowania: 111 906,00 zł, całkowita wartość: 111 906,00 zł

(red) zd. frapik.pl

100 URODZINY PANI TEOFILI

(Zawiercie) Teofila Cios świętowała 100. urodziny i z tej okazji odwiedzili ją: Prezydent Zawiercia Łukasz Konarski oraz przedstawicielki USC i ZUS.

Ojciec jubilatki walczył w armii Józefa Piłsudskiego i w 1920 roku bronił Warszawy. W nagrodę cała rodzina przeniosła się do Wołynia, ale w 1940 roku została wywieziona na Syberię. Tym samym uniknęła rzezi wołyńskiej, do której doszło trzy lata później. Czas spędzony na Syberii nie był łatwy, ale rodzina przetrwała.

Pani Teofila po wojnie zamieszkała w Zawierciu i przez wiele lat pracowała jako tkaczka i brakarka w Zawierciańskich Zakładach Przemysłu Bawełnianego.

eprasa.pl 076e842c00

Siatkówka

ZWYCIĘSTWO MKS-U „ DWÓJKI” ZAWIERCIE W TURNIEJU CHARYTATYWNYM

(Puszczykowo, Zawiercie) W niedzielę 3 grudnia w hali widowiskowo-sportowej w Puszczykowie odbył się II Charytatywny Ogólnopolski turniej Mini Piłki siatkowej o Puchar Burmistrza Miasta Puszczykowa. W kategorii „trójek „ wystartowały dwie drużyny MKS-u „Dwójka” Zawiercie. Impreza ta była współorganizowana przez Promobil Fleet i KS Volley Poznań i zgromadziła ponad 50 siatkarskich drużyn z całej Polski.

W niedzielę 3 grudnia w hali widowiskowo-sportowej w Puszczykowie odbył się II Charytatywny Ogólnopolski turniej Mini Piłki siatkowej o Puchar Burmistrza Miasta Puszczykowa. W kategorii „trójek „ wystartowały dwie drużyny MKS-u „Dwójka” Zawiercie. Impreza ta była współorganizowana przez Promobil Fleet i KS Volley Poznań i zgromadziła ponad 50 siatkarskich drużyn z całej Polski. Gościem specjalnym Turnieju była Małgorzata Glinka-Moqentale, a wyjątkową wisienką na torcie był mecz gwiazd.

W turnieju trójek najlepszymi zawodniczkami okazały się dziewczęta MKS „ Dwójka” Zawiercie I w składzie: Maja Brewka, Kinga Caba, Julia Dziób oraz Liwia Szczepankiewicz. Natomiast druga drużyna MKS-u „Dwójka” Zawiercie uplasowała się tuż za podium. W składzie: Zuzia Tarczewska, Dany Toborowicz oraz Laura Volpicelli.

Klasyfikacja końcowa turnieju trójek dziewcząt:
1. MKS „ Dwójka” Zawiercie I
2. Wataha Lubin
3. KS Volley Poznań
4. MKS „Dwójka” Zawiercie II

(**tu**), **foto:** profil na FB MKS „ Dwójka” Zawiercie

Wyróżnienie w OGÓLNOPOLSKIM KONKURSIE PLASTYCZNYM

(Pilica) Uczennica Szkoły Podstawowej nr 1 w Pilicy Hanna Rydzyk otrzymała kwalifikację do wystawy pokonkursowej XVIII Ogólnopolskiego Konkursu Plastycznego “Jesteśmy dumni z Polski”.

Konkurs, to coroczne wydarzenie, które organizuje Młodzieżowy Dom Kultury nr 1 im. Artystów Rodu Kossaków w Tychach. Ma na celu promowanie sztuki i kultury polskiej wśród dzieci i młodzieży. Konkurs cieszy się dużym zainteresowaniem i przyciąga uczestników z całej Polski. W tym roku 435 prac nadesłanych na konkurs pochodziło z 73 placówek edukacyjnych.

Najlepsze prace XVIII Ogólnopolskiego Konkursu Plastycznego “Jesteśmy dumni z Polski” można oglądać w tymczasowej siedzibie MDK 1 przy alei Jana Pawła II 38 w Tychach. (red) zd. UG Pilica

Puszki stacjonarne WOŚP

W budynku Gminnej Biblioteki Publicznej w Żarnowcu jest dostępna puszka stacjonarna Wielkiej Orkiestry Świątecznej Pomocy. Jeżeli chcą Państwo wesprzeć 32. finał WOŚP w tradycyjny sposób wrzucając gotówkę do tekturowej puszki zapraszamy w terminie do 26 stycznia 2024 r. w godzinach pracy Biblioteki.

PUSZKI STACJONARNE NA TERENIE GMINY ŻARNOWIEC SĄ RÓWNIEŻ DOSTĘPNE W NASTĘPUJĄCYCH MIEJSCACH:
Przedszkole Publiczne w Żarnowcu ul. Kościelna 5
Delikatesy CENTRUM Żarnowiec ul. Tadeusza Kościuszki 6
Stacja Paliw Żarnowiec ul. Traktorzystów 12
Sklep Udórz - Udórz 43

28 stycznia odbędzie się 32. finał WOŚP pod hasłem: PŁUCA PO PANDEMII. GRAMY DLA DZIECI I DOROSŁYCH (red)

eprasa.pl 076e842c00