Ciemno… jak na pasach w Piotrkowie!

Na przejściach dla pieszych ginie 80% potrąconych na polskich drogach. Podobno dobrze oświetlone przejście zwiększa bezpieczeństwo trzykrotnie. Przyglądając się przejściom dla pieszych w Piotrkowie szybko dochodzimy do wniosku, że do dzisiaj problem ich prawidłowego oświetlenia pozostaje nierozwiązany.

czytaj na str. 4

ISSN 1427-9096

Numer w sprzedaży do 05.11.2024

23 października 2024 r. Nr 43/44 ISSN 1427 - 9096 indeks 337846 3,50 zł (w tym 5% VAT)

Trybunalski Tydzień

reklama

KOPALNIA NIECHCICE
PIACH, ŻWIR, CZARNA ZIEMIA, SZLAKA, KAMIEŃ, TŁUCZEŃ
509-729-448

Piotrków Trybunalski, Aleksandrów, Czarnocin, Gorzkowice, Grabica, Sulejów, Łęki Szlacheckie, Moszczenica, Wola Krzysztoporska, Wolbórz

Coraz więcej oszustw na BLIKA. Także u nas

Ponad 300 tys. zł wyłudzili dwaj zatrzymani przed rokiem w Katowicach młodzi obywatele Ukrainy, którzy ponad 100 osób z całego kraju oszukali metodą na BLIKA. Do sądu trafił akt oskarżenia w tej sprawie, sprawcom grozi do 15 lat więzienia. W naszym regionie również dochodzi do oszustw tego typu.

czytaj na str. 3

REKLAMA

eprasa.pl 08230e5641

Kronika trybunalska (i nie tylko) z…przymrużeniem oka

fot. AW / archiwum

Na zdjęciu największa ruina Piotrkowa. Trochę wstyd tam się reklamować...

Odnowione kamienice, wyremontowane ulice, nowe miejsca do rekreacji, przestrzeń przyjazna sztuce i kulturze, więcej zieleni - samorząd województwa chce, by mieszkańcy miast w Łódzkiem odzyskali tereny dziś zrujnowane i zapomniane i dlatego organizują konkurs. Mieszkańcy Piotrkowa chcą, by w konkursie wziął udział właściciel budynku dawnej „Europy".

80 nauczycieli oraz pracowników administracji i obsługi placówek oświatowych odebrało z rąk prezydenta miasta Juliusza Wiernickiego listy gratulacyjne z okazji Dnia Edukacji Narodowej. Podobno nikt nie sprawdzał, jak głosowali w kwietniowych wyborach.

W powiecie piotrkowskim drugi raz w tym roku przebywała delegacja z Nigerii na czele z byłym posłem Johnem Godsonem. Podobnie jak w czerwcu celem wizyty było nawiązanie kontaktów biznesowych z lokalnymi przedsiębiorcami, szczególnie tych specjalizujących się w branży rolniczej. Wszyscy nigeryjscy przedsiębiorcy byli podobni do wspomnianego Johna Godsona.

Poznaliśmy laureatów na Najlepszy Produkt Turystyczny Województwa Łódzkiego 2024. Wśród nich m.in. Centrum Molo w Smardzewicach, Muzeum Pałac Saski w Kutnie, Centrum Spycimierskie Boże Ciało, Orientarium ZOO Łódź, Park Rozrywki Mandoria i ZOO Borysew. Zabrakło piotrkowskiego „Słoneczka" i bulwarów nad Strawą.

W Szkole Podstawowej nr 3 przy ul. Wysokiej 28/38 w Piotrkowie odbyła się wyjątkowa akcja z okazji Światowego Dnia Przywracania Czynności Serca: ustanowiono lokalny rekord w jednoczesnym wykonywaniu resuscytacji krążeniowo-oddechowej (RKO) na fantomach. Żeby wszystko było jasne – rekord był bity, a fantomy ugniatane.

Tradycyjnie w trzecią niedzielę miesiąca w Piotrkowe odbył się różaniec o zatrzymanie aborcji. Przed kościołem o.o. Bernardynów zgromadziło się kilkanaście osób. Niewiele, jak na 70-tysięczne miasto. Może gdyby połączyć różaniec o zatrzymanie aborcji z męskim różańcem publicznym frekwencja byłaby lepsza? Tak tylko podpowiadam.

Znakomity reżyser, scenarzysta i producent filmowy, jeden z czołowych twórców tzw. kina moralnego niepokoju, po prostu żywa legenda Krzysztof Zanussi odwiedził Piotrków. Najpierw spotkał się z młodszą młodzieżą II LO, a potem z nieco starszą z Akademii Piotrkowskiej. Kiedy niektórym mówiłem, że mam umówiony wywiad z panem profesorem, pytali czy da się rozmawiać z lodówką….

Od jakiegoś czasu (mniej więcej od czerwca) nie ma tygodnia (i „Tygodnia") bez doniesienia o tym, co dzieje się na piotrkowskim os. Szczekanica. Nasi Czytelnicy z pewnością są spragnieni kolejnego. Proszę bardzo: jak podał portal epiotrkow.pl, Renata Gaj została przewodniczącą Rady Osiedla Szczekanica, a Marzenna Rumińska – Filipek przewodniczącą Zarządu Osiedla. Serdecznie gratuluję!

W Piotrkowie odbyły się kolejne Trybunały Uśmiechu, czyli zjazd kabaretów i artystów kabaretowych. Bo jednak tych lokalnych ciągle nam mało.

Marcin Cecotka

Renata Gaj została przewodniczącą Rady Osiedla Szczekanica, a Marzenna Rumińska – Filipek przewodniczącą Zarządu Osiedla.

OGŁOSZENIE

REKLAMA

REKLAMA

Coraz więcej oszustw na BLIKA. Także u nas

Ponad 300 tys. zł wyłudzili dwaj zatrzymani przed rokiem w Katowicach młodzi obywatele Ukrainy, którzy ponad 100 osób z całego kraju oszukali metodą na BLIKA. Do sądu trafił akt oskarżenia w tej sprawie, sprawcom grozi do 15 lat więzienia. W naszym regionie również dochodzi do oszustw tego typu.

Oszuści wyłudzali od pokrzywdzonych kody BLIK, a następnie realizowali je poprzez dokonywanie wypłat z bankomatów. - Do wyłudzenia kodów BLIK dochodziło poprzez telefonowanie do pokrzywdzonych (głównie osób, które wystawiły jakiś przedmiot na sprzedaż na platformie internetowej) i wprowadzanie ich w błąd zarówno co do tożsamości osoby dzwoniącej, jak i przeznaczenia pieniędzy - opisali sprawę policjanci.

W podobny sposób oszukanych zostało ponad 100 osób z całego kraju. Łączną kwotę szkody policja wyliczyła na ponad 300 tys. zł. Za oszustwa dotyczące mienia znacznej wartości grozi do 10 lat więzienia, jednak oskarżonym może grozić nawet 15 lat pozbawienia wolności, bo z tego rodzaju przestępstw uczynili sobie stałe źródło dochodu.

- Kilka dni temu ofiarą podobnego oszustwa padła 25-letnia mieszkanka powiatu radomszczańskiego. Kobieta otrzymała wiadomość z prośbą o pożyczkę za pośrednictwem jednego z komunikatorów od „swojej znajomej". 25-latka zareagowała na prośbę i przekazała kod blik, który miał posłużyć do wypłaty pożyczonych pieniędzy. W tym przypadku natychmiast zostało wypłacone 1200 złotych. Nie trafiły one jednak do znajomej, a do przestępców, którzy podstępem uzyskali dostęp do konta na facebooku – wyjaśnia **asp. Dariusz Kaczmarek, oficer prasowy Komendy Powiatowej Policji w Radomsku.**

W Piotrkowie i powiecie piotrkowskim nastąpił wzrost tego rodzaju przestępstw. - W ubiegłym roku było ok. 80 osób oszukanych tą metodą, a w tym roku już teraz mamy ponad 100 takich przestępstw. Jest więc wzrost – powiedziała nam **st. post. Edyta Daroch z Komendy Miejskiej Policji w Piotrkowie.**

Oszustwo metodą na BLIK polega na włamaniu się i przejęciu konta na portalu społecznościowym oraz proszeniu za pomocą komunikatora znajomych właściciela konta o udostępnienie kodu BLIK. Osoba logując się do swojego banku, musi wygenerować w aplikacji kod do płatności telefonem, a następnie przesłać go „znajomemu". Niestety w przeciwieństwie do płatności przelewem, transakcji dokonanych za pomocą tego kodu nie można już cofnąć, gdyż przestępca od razu wpisuje podany kod BLIK w bankomacie i wypłaca z niego pieniądze. Co prawda, właściciel konta musi potwierdzić transakcję, ale robi to wierząc, że pomaga swojemu znajomemu, który znalazł się w potrzebie.

Oszust łamie zabezpieczenia konta w mediach społecznościowych (np. Facebook) i podszywa się pod kogoś z grona waszych bliskich znajomych (sprawdza z kim najwięcej rozmawiacie poprzez komunikatory).

Następnie korzystając z tożsamości osoby, której konto zostało „złamane" kontaktuje się z potencjalną ofiarą za pośrednictwem komunikatora (np. Messenger, Whatsapp) przesyłając wiadomość typu:

„Cześć, masz może blika? Bo robię właśnie ważne zamówienie, a na liście płatności natychmiastowych jest tylko BLIK. Ja oczywiście zaraz oddam Ci kasę przelewem"

Historia opisana w przesłanej wiadomości może być różna, ale pochodzi z konta waszego znajomego i bardzo często oszust odpowiada na dalsze pytania.

Jak uniknąć oszustwa na BLIKA:

• Nigdy nie klikaj w podejrzane linki otrzymywane mailem bądź za pomocą komunikatorów (w ten sposób oszust przejmuje konto)

• Nie używaj jednakowych haseł do różnych portali – stosuj uwierzytelnianie dwuskładnikowe (hasło i kod np. SMS)

• Nie podawaj kodu BLIK drogą elektroniczną bez upewnienia się kto o to prosi (zadzwoń do znajomego i upewnij się, że to on)

• Jeżeli zauważysz, że doszło do włamania na twoje konto w mediach społecznościowych od razu poinformuj osoby w gronie znajomych. Napisz do nich wiadomości z ostrzeżeniem, nie tylko w prywatnej konwersacji, ale też na stronie głównej konta.

• Przekaż to ostrzeżenie Swoim znajomym i rodzinie.

Oszustwo na BLIKA – gdzie zgłosić?

Każdą próbę takiego oszusta należy niezwłocznie zgłosić na policję. Jeżeli jesteśmy ofiarą i z naszego konta skradziono środki, to należy natychmiast poinformować o tym również bank, w którym posiadamy rachunek. Choć odzyskanie środków będzie trudne, to szybkie zgłoszenie zwiększa szansę na pozytywne zakończenie sprawy oraz zmniejsza ryzyko dalszych strat związanych m.in. z wykorzystaniem danych osobowych ofiary (np.: do zaciągnięcia zobowiązania finansowego przez oszusta). **(aw)**

Ogromny spadek liczby wykroczeń w Piotrkowie na skrzyżowaniu z kamerami RED LIGHT

W sierpniu 2024 na skrzyżowaniu Concordii/Sikorskiego odnotowano 2.392 wykroczenia, a we wrześniu tylko 333. Więcej kierowców złamało natomiast przepisy we wrześniu na skrzyżowaniu Sikorskiego/Armii Krajowej/Piłsudskiego. Wzrost jest niewielki z 287 na 350.

Od 1 stycznia do 30 września na 9 skrzyżowaniach w województwie łódzkim kamery red light nagrały ponad 21 tysięcy samochodów, których kierowcy lekceważyli czerwone światło.

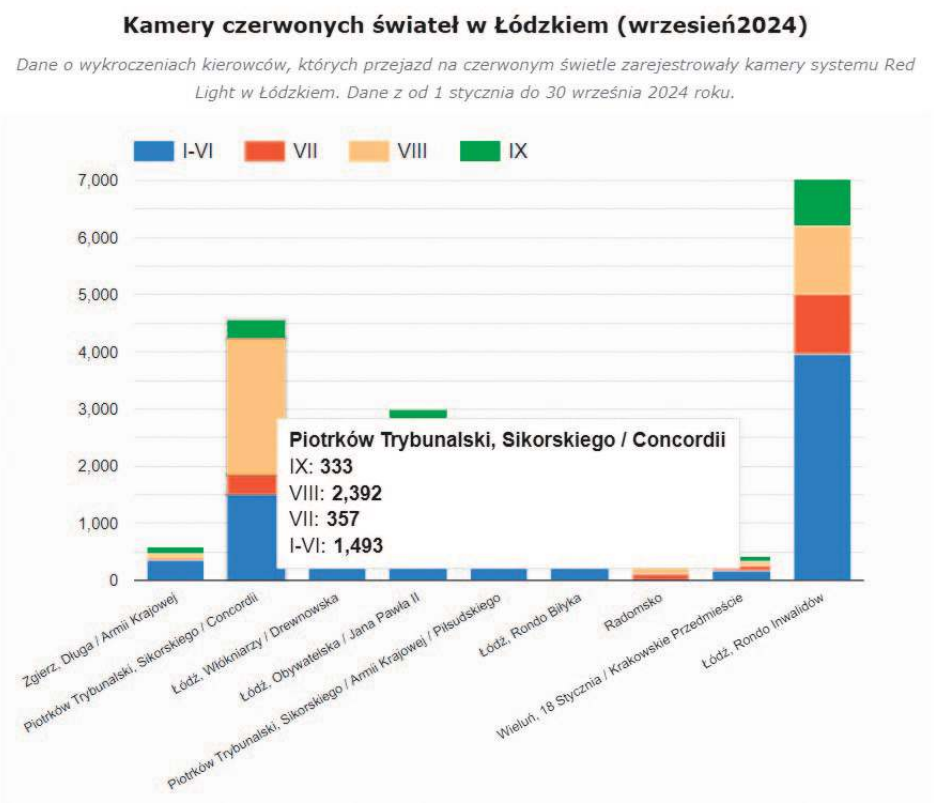

Na skrzyżowaniu Concordii/Sikorskiego w Piotrkowie w tym czasie zanotowano ponad 4500 wykroczeń. Tendencja jest jednak spadkowa, kierowcy zapewne zorientowali się, że złamanie przepisów mocno uderza ich po kieszeni.

oprac. wiadomosci-lodz.pl

eprasa.pl 08230e5641

Ciemno… jak na pasach w Piotrkowie!

Na przejściach dla pieszych ginie 80% potrąconych na polskich drogach. Podobno dobrze oświetlone przejście zwiększa bezpieczeństwo trzykrotnie. Przyglądając się przejściom dla pieszych w Piotrkowie szybko dochodzimy do wniosku, że do dzisiaj problem ich prawidłowego oświetlenia pozostaje nierozwiązany.

Wprowadzona 1 czerwca 2021 roku zmiana w prawie o ruchu drogowym, dała pieszym na przejściu bezwzględne pierwszeństwo przed nadjeżdżającymi pojazdami.

Intencje tej zmiany były może słuszne, jednak stan oświetlenia wielu polskich ulic spowodował, że nocą przejścia dla pieszych stały się miejscem dla nich bardzo niebezpiecznym.

Aleja Sikorskiego. Kilka tygodni temu doszło tu wieczorem do śmiertelnego wypadku na przejściu dla pieszych. Na krótkim odcinku pomiędzy ulicą Kostromską a Aleją Concordii mamy ich aż 5. Prawie wszędzie pieszy ma do pokonania aż sześć pasów ruchu...

Jeszcze nie tak dawno wiele ulicznych latarni na Sikorskiego, także tych w sąsiedztwie przejść dla pieszych, nie świeciła. Ostatnio jest znacznie lepiej. Prawie codziennie można tu zauważyć podnośniki pod lampami i trwające prace konserwatorskie…

Niestety. Sama wymiana żarówek nie wystarczy. Już same w sobie, wysoko umieszczone lampy sodowe nie są dobrym rozwiązaniem do oświetlenia przejść dla pieszych ponieważ dają szerokie, rozproszone spektrum światła, gorzej doświetlające przechodniów i jednocześnie oślepiające kierowców. Powoduje to, że oślepiony światłem lampy ulicznej kierowca może dostrzec pieszego dopiero w ostatniej chwili.

Według zaleceń wydanych przez Generalną Dyrekcję Dróg Krajowych i Autostrad słup oświetleniowy nie powinien znajdować się od przejścia dalej, niż w odległości stanowiącej 70% jego wysokości. Niestety spora część słupów oświetleniowych w Piotrkowie tego warunku nie spełnia.

Na wspomnianej Alei Sikorskiego kierowca będzie miał sporo szczęścia, jeżeli w deszczową noc zauważy zbliżającego się do przejścia pieszego czy rowerzystę, naiwnie wierzącego w swoje pierwszeństwo.

Wiąże się to często z doświetleniem tzw. strefy oczekiwania. Tam, gdzie mamy dodatkowo do czynienia z przejazdami rowerowymi, wynosi ona minimum 2 metry poza jezdnią (obejmując powierzchnię chodnika).

Jeżeli z oświetleniem przejść dla pieszych jest źle, to jak być powinno?

Stosowne przepisy zalecają stosowanie lamp doświetlających przejścia dla pieszych po obu jego stronach. Reflektory opraw winny być asymetryczne tak, by nie oślepiać kierowcy i nie pogarszać mu i tak z racji nocy trudnych warunków obserwowania przejścia dla pieszych.

Energochłonne lampy sodowe winny być zastąpione lampami LED, w których skupiona wiązka światła dzięki asymetrycznym soczewkom lepiej doświetla przechodniów. Dzięki temu kierowca pojazdu nie jest oślepiony światłem lampy i dostrzeże pieszego znacznie wcześniej.

Sterowanie oświetleniem miejskim, a zwłaszcza oświetleniem przejść dla pieszych i skrzyżowań, winno odbywać się w sposób inteligentny uwzględniający aktualne warunki pogodowe, a nie tylko czas astronomiczny (jak dzisiaj).

Dlaczego zatem na piotrkowskich przejściach jest ciemno i niebezpiecznie, skoro od dawna wiadomo, co powinniśmy zrobić?

Uzyskanie odpowiedzi na to pytanie da niewiele piotrkowskim pieszym i kierowcom. Bardziej interesuje ich to czy i kiedy przejścia dla pieszych będą prawidłowo oświetlone.

T.S.

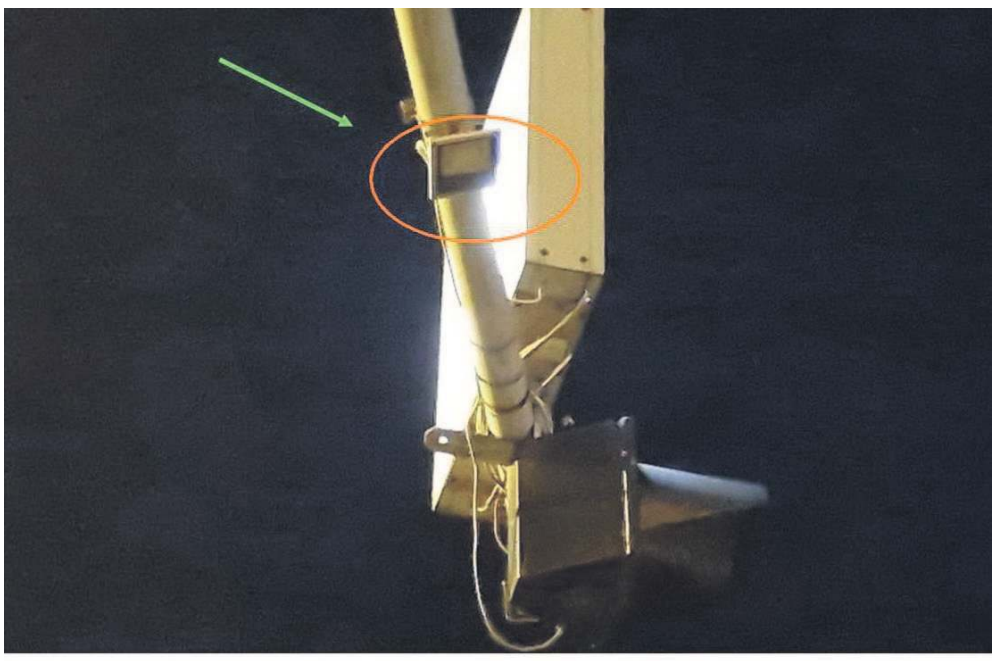

Jeszcze nie tak dawno wiele ulicznych latarni na Sikorskiego, także tych w sąsiedztwie przejść dla pieszych, nie świeciła. Ostatnio jest znacznie lepiej.

Sikorskiego—Kostromska. Słup oświetleniowy nie powinien znajdować się od przejścia dalej, niż w odległości stanowiącej 70% jego wysokości. Niestety spora część słupów oświetleniowych w Piotrkowie tego warunku nie spełnia.

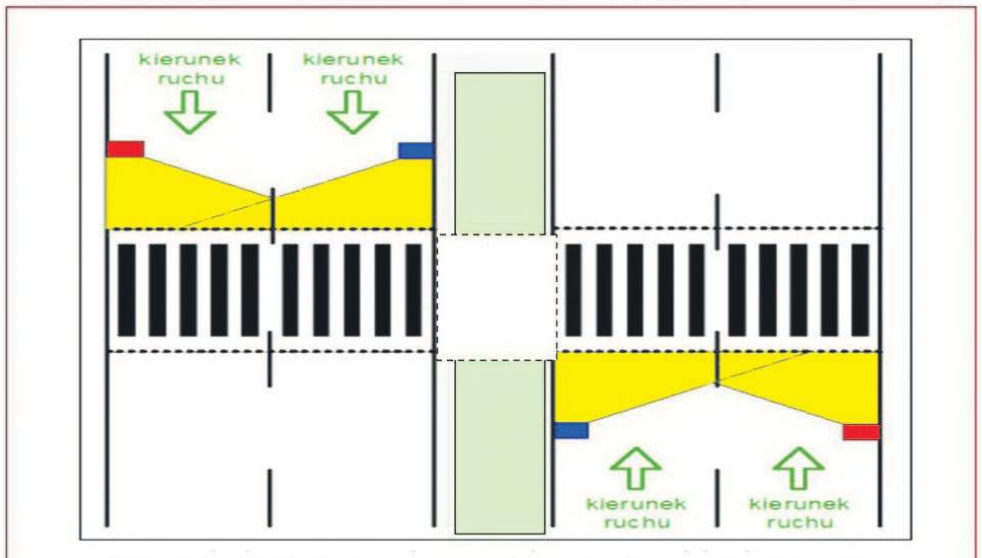

Prawidłowe oświetlenie przejścia na drodze dwujezdniowej.

Lampy oświetlenia umieszczone po obu stronach każdego przejścia. Lampy (4 sztuki) montowane przed przejściem (patrząc z pojazdu) w odległości od krawędzi przejścia nie większej niż 0,7 wysokości zawieszenia lampy asymetrycznej, nie oślepiającej kierowcy.

UWAGA!

Pierwszeństwo na przejściu nie zwalnia pieszych z zachowania szczególnej ostrożności podczas zbliżania się i przebywania na nim. Musi on być czujny oraz obserwować to, co dzieje się na drodze oraz w jej otoczeniu. Dopiero, gdy upewni się, że może bezpiecznie przejść przez jezdnię, przejazd dla rowerów lub torowisko, ma prawo to zrobić.

Czy kierowca zawsze musi ustąpić pierwszeństwa pieszemu?

Mimo obowiązku ustąpienia pierwszeństwa pieszym kierowcy nie zawsze muszą to robić. Nie jest to niezgodne z prawem, gdy:

- pieszy nagle wkroczy na jezdnię, mimo że nie sygnalizował wcześniej takiego zamiaru, np. przechodził obok przejścia i nagle zmienił kierunek, a pojazd znajdował się tuż przed zebrą,
- wejdzie na pasy mimo czerwonego światła.

Pamiętaj! W sytuacji, gdy pieszy wtargnie na pasy i nie zachowa odpowiedniej ostrożności, to on będzie winny ewentualnej kolizji.

Bądź zawsze na bieżąco
ePiotrkow.pl

eprasa.pl 08230e5641

21. Trybunały Uśmiechu za nami!

Od 17 do 20 października w piotrkowskim Miejskim Ośrodku Kultury trwały 21. Trybunały Uśmiechu. Na scenie wystąpili Kabaret Moralnego Niepokoju, Ani Mru Mru, Smile, Jurki, Łowcy.B, Chyba, Kabaret Hrabi, Michał Pałubski czy Adam Sobaniec. Nie zabrakło również koncertu piosenek Osieckiej, Młynarskiego, Przybory czy Kofta. Jednym słowem, każdy mógł znaleźć coś dla siebie.

Festiwal „Trybunały Uśmiechu" za nami. To były 4 dni wyjątkowej zabawy, pełnej uśmiechu. W czwartek, na rozgrzewkę w MOK-u odbyło się spotkanie z Joanną Bartel i Krzysztofem Hankę pt. „Śląska Godka". O godzinie 19 goście mogli podziwiać wyjątkowe wydarzenie „Pół wieku, człowieku, czyli 50-tka JABBARA", czyli Marcina Wójcika z kabaretu Ani Mru Mru. Na scenie wystąpili: Kabaret Moralnego Niepokoju, Ani Mru Mru, Smile, Jurki, Łowcy.B, Chyba oraz Tomek Jachimek. Jak zaznaczają kabareciarze, nie ma jednej recepty na bycie zabawnym. Krzysztof Hanke znany z kabaretu Rak oraz serialu „Święta wojna" odpowiada, że trzeba umieć wychwytywać niuanse i przenieść je na scenę. My kabareciarze musimy szukać tych momentów, żeby ludziom, którzy są strapieni codziennością, tym co się na świecie dzieje. My im dostarczamy uśmiechu. Ludzie się pytają, skąd się to bierze, ten humor i satyra, ja dokładnie nie wiem, gdzieś to „fruwa w powietrzu" - mówił Krzysztof Hanke. W sobotę w konkursie Spana Grand Prix zdobył Kabaret A jak!. Konkurs Kabaretów im. Spana to coroczny konkurs młodych adeptów sztuki kabaretowej. Poza tym na scenie Miejskiego Ośrodka Kultury pojawiły się w niedzielę prawdziwe gwiazdy.

Na scenie zaprezentowali się: Hanna Śleszyńska, Katarzyna Dąbrowska, Beata Rybotycka, Kamila Najduk, Marcin Januszkiewicz i Krzysztof Szczepaniak. A w roli konferansjera wystąpił Andrzej Poniedzielski. **red.**

Więcej zdjęć i relację video znajdziesz na portalu ePiotrkow.pl

eprasa.pl 08230e5641

NA SYGNALE

Tygodniowy przegląd wydarzeń z regionu

Sprawca tragicznego wypadku w Piotrkowie został aresztowany

Sprawca tragicznego wypadku z niedzieli 13 października na ul. Rakowskiej w Piotrkowie został tymczasowo aresztowany przez piotrkowski sąd. Przypomnijmy, ze w wypadku zginęła 28-letnia piotrkowianka, a jedno z jej dzieci zostało ranne.

Prokuratura Rejonowa w Piotrkowie Trybunalskim prowadzi śledztwo przeciwko obywatelowi Uzbekistanu Ikboljonowi M., podejrzanemu o to, że w dniu 13 października 2024 roku w Piotrkowie Trybunalskim, na ul. Rakowskiej 50, kierując samochodem ciężarowym wraz z naczepą, zjechał na przeciwległy pas ruchu, doprowadzając do zderzenia czołowego z pojazdem osobowym, powodując śmierć kierującej pojazdem 28-letniej kobiety oraz obrażenia ciała jednego z pasażerów.

- 15 października 2024 roku w Prokuraturze Rejonowej w Piotrkowie Trybunalskim wykonano czynności procesowe z udziałem podejrzanego. W tym samym dniu prokurator skierował do Sądu Rejonowego w Piotrkowie Trybunalskim wniosek o zastosowanie wobec podejrzanego środka zapobiegawczego w postaci tymczasowego aresztowania - mówiła **Dorota Mrówczyńska rzecznik prokuratury okręgowej w Piotrkowie.**

F.Zieliński

100 wykroczeń, 2 pijanych kierowców, 49 mandatów. Podsumowanie akcji policji

Piotrkowscy policjanci przeprowadzili akcję KIERUJĄCY – PIESZY. Reagowali na wykroczenia kierowców, pieszych czy rowerzystów. Funkcjonariusze ujawnili 100 wykroczeń.

Policjanci Wydziału Ruchu Drogowego piotrkowskiej jednostki na terenie Piotrkowa, a także na terenie powiatu prowadzili działania pn. „Kierujący- pieszy", które mają na celu poprawę bezpieczeństwa mieszkańców. Podczas działań policjanci przeprowadzali kontrole uczestników ruchu drogowego, zarówno kierujących pojazdami, pieszych, rowerzystów, czy też kierujących hulajnogami elektrycznymi.

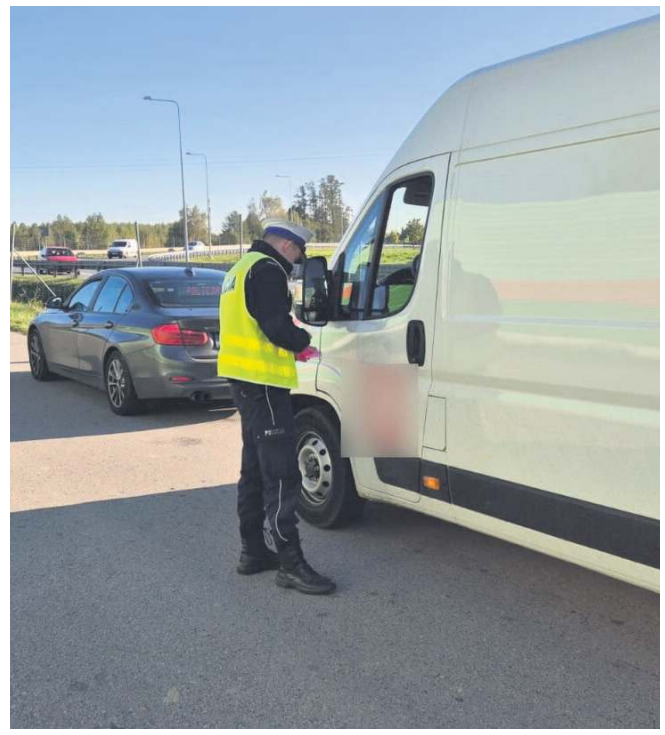

W trakcie przeprowadzonych działań wylegitymowali 87 uczestników ruchu drogowego i przeprowadzono 80 kontroli. Funkcjonariusze ujawnili łącznie 100 wykroczeń, z czego 25 w relacji kierujący pieszy, zarówno kierowców nieustępujących pierwszeństwa pieszych, jak i pieszych, przechodzących w miejscach niedozwolonych. Podczas działań ujawnili również 2 nietrzeźwych kierowców. Łącznie nałożyli 49 mandatów karnych za popełnione wykroczenia, a 36 kontroli zakończyli pouczeniem. W przypadku 7 kontroli sprawa swój finał znajdzie w sądzie. Podczas działań zatrzymali również 2 uprawnienia do kierowania pojazdami.

W trakcie kontroli, w ramach działań „Świeć przykładem", przypominali niechronionym uczestnikom ruchu drogowego o tym jak ważne jest zadbanie o swoje bezpieczeństwo, a w szczególności o swoją widoczność, zwłaszcza w porze jesienno-zimowej.

oprac. AW

Nienormatywny pojazd w okolicach Wolborza. Trafił na parking strzeżony

Inspektorzy łódzkiego WITD mają ręce pełne pracy, w miniony weekend zatrzymali pojazd nienormatywny przewożącego silos, którego masa i wymiary wymuszały posiadanie zezwolenia na przejazd pojazdu nienormatywnego. Kierowca takowego nie posiadał, więc zespół pojazdów też trafił na parking strzeżony. W międzyczasie w okolicach skrzyżowań autostrady A1 z autostradą A2 i drogą ekspresową S8 na inspekcyjną wagę trafił zespół pojazdów przewożący zbiorniki betonowe, tu waga również wykraczała poza dopuszczalne normy.

W nocy z 13 na 14 października w okolicach Wolborza badano parametry pojazdu nienormatywnego przewożącego silos. W tym wypadku masa pojazdu przekraczała 60 ton, szerokość wynosiła 4,37 metra, długość 35,9 metra, a wysokość 4,38 metra. Wszystko to powodowało, że kierowca powinien posiadać zezwolenie na przejazd pojazdu nienormatywnego, w którego treści zostanie między innymi wyznaczona trasa przejazdu i ustalone warunki jego wykonania. Ponadto pojazd powinien być pilotowany przez dwa pojazdy. Jako że żadnego z tych warunków nie spełniono, kontrolowany zespół pojazdów też trafił na parking strzeżony.

W międzyczasie w okolicach skrzyżowań autostrady A1 z autostradą A2 i drogą ekspresową S8 znalazły się pod obserwacją inspektorów łódzkiego WITD. Niestety był to pracowita okres dla kontrolujących. Pierwszym pojazdem, który trafił na inspekcyjną wagę, był zespół pojazdów przewożący zbiorniki betonowe, którego masa całkowita sięgała blisko 65 ton. Wkrótce potem dołączył do niego zestaw wiozący kontenery, który ważył ponad 70 ton. Co więcej, z dokumentów przewozowych, które okazał kontrolowany kierowca, wynikało, że sam ładunek swą masą o 10 ton przekraczał dopuszczalną masę całkowitą wyznaczoną dla tego typu pojazdów. Dwie kolejne zważone jednostki transportowe przy ciężarze wynoszącym blisko 50 ton, nie wzbudziły w tej sytuacji szczególnych emocji wśród kontrolujących. Każde ze skontrolowanych aut wiozło ładunek podzielny, czyli taki który bez generowania nadmiernych kosztów lub komplikacji technicznych może zostać podzielony na mniejsze części. Zgodnie z przepisami w takich sytuacjach nie ma możliwości pozyskania i wykorzystywania żadnych zezwoleń na wykonywanie przewozów nienormatywnych, więc pojazdy trafiły na parking celem ich przeładowania.

oprac. F.Zieliński

Zderzenie osobowego MG z Volvo. Wypadek na A1

Do zderzenia samochodu ciężarowego i osobowego doszło w sobotę (19 października) na autostradzie A1 w powiecie radomszczańskim.

- W zdarzeniu brał udział pojazd ciężarowy Volvo oraz pojazd osobowy MG. Kierujący z pojazdu osobowego został przetransportowany do szpitala. Był przytomny. Na obecną chwilę policjanci ustalają przyczyny tego wypadku – informuje aspirant Dariusz Kaczmarek, oficer prasowy radomszczańskiej policji.

P.Kwiatkowski

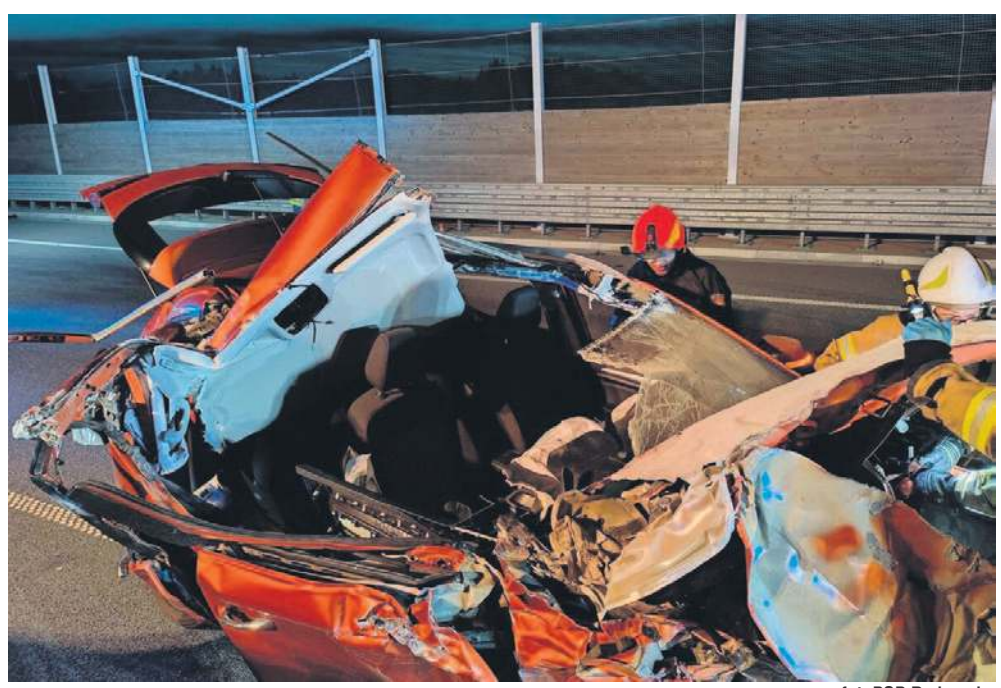

fot. PSP Radomsko

Odeszli do wieczności

SP
10 października 2024
Elżbieta Wnuk
z domu Fogiel
żyła 77 lat

SP
14 października 2024
Józef Kacperski
żył 78 lat

DOM POGRZEBOWY
AVE
GERARD MAJCHROWSKI
Piotrków Tryb., Wojska Polskiego 62

tel. 44 647 04 21
tel. 602 365 916

Całodobowe i kompleksowe usługi pogrzebowe i kremacyjne, wypłata zasiłku pogrzebowego ZUS, KRUS na miejscu

eprasa.pl 08230e5641

Kandydat na prezydenta z wizytą w Piotrkowie

Sławomir Mentzen (Konfederacja) to pierwszy i na razie jedyny polityk, który poinformował, że chce zostać prezydentem RP. Dlatego jeździ po kraju i spotyka się z mieszkańcami i potencjalnymi wyborcami. W sobotę przyjechał do Piotrkowa i w hotelu Vestil mówił m.in. o sytuacji w kraju i swoich propozycjach programowych.

Sławomir Menzten: - Od 1990 roku nasze PKB wzrosło dziesięciokrotnie. To jest nasz Polaków wielki sukces. Jednocześnie udało nam się utrzymać wysoki poziom bezpieczeństwa. Według statystyk Polska jest jednym z najbezpieczniejszych państw UE. Już nie są to te czasy, gdy patrzymy na Zachód jak ubodzy krewni mając nadzieję, że u nas będzie podobnie. Jedna rzecz nam tylko nie wyszła, mówię o polskich politykach, którzy jak się za coś biorą, to wychodzi dużo gorzej niż jak Polacy coś zrobią. A obecny rząd robi wszystko, aby być jeszcze gorszym od poprzedniego.

Konrad Berkowicz: - Jeździmy po Polsce i ciągle jesteśmy zaskakiwani ogromną frekwencją. Mówimy w jakim świecie chcemy żyć. Chcemy żyć w normalności, a żyjemy w świecie dyktatury zagranicznych korporacji. Depcze się wolność, bo to jest podstawowy wróg. Żyjemy w świecie agresywnej, lewackiej propagandy i prania mózgów naszym dzieciom i wmawianie im, że rodzina to może być tata-tata, mama-mama. Żyjemy w świecie, w którym jest kilkadziesiąt płci i trzeba sobie wybrać, dlatego, że jak mówił Bogusław Wolniewicz jedną z głównych cech lewactwa jest głupota. Społeczeństwem ogłupionym jest łatwiej sterować.

Krzysztof Zanussi w II LO

Znany reżyser, scenarzysta i producent filmowy Krzysztof Zanussi odwiedził w czwartek (17.10.2024) Piotrków Trybunalski. Spotkał się z młodzieżą II Liceum Ogólnokształcące im. Marii Skłodowskiej - Curie. Spotkanie miało na celu nie tylko przybliżenie życia i twórczości reżysera, ale i być motywacją do twórczych poszukiwań i refleksji nad rolą sztuki we współczesnym świecie. Reżyser ma nadzieje, że w dobie TikToka młodzi zaczną również tworzyć dłuższe formy artystyczne.

- Zawsze istnieje jakaś stratyfikacja, czyli uszczeblowienie, coś stoi niżej a coś wyżej. Jeżeli korzystamy z takich uproszczonych środków przekazu, to przekaz też jest uproszczony. Samą prostotą się nie wyżyje, dzisiaj w świecie sztucznej inteligencji musimy wysilać cały nasz umysł i osobę, aby ogarnąć to co nas otacza. Takie krótkie szczeknięcia dotyczą bardzo prostych rzeczy, a rzeczy subtelnych nie da się przekazać w taki sposób - mówił Krzysztof Zanussi.

Beata Kiereś dyrektor II LO nie kryła zadowolenia z przyjazdu artysty do szkoły. Spotkanie było możliwe dzięki jednemu z absolwentów placówki.

- Organizowaliśmy w tym toku jubileusz 50-lecia matury i jeden z naszych absolwentów wyszedł z inicjatywą spotkania z Krzysztofem Zanussim. Długo się przygotowaliśmy do tych odwiedzin. Zorganizowaliśmy festiwal filmów pana Zanussiego, aby przybliżyć młodzieży jego twórczość, a dziś możemy gościć go w murach szkoły. To wielka wartość edukacyjna, wychowawcza oraz moralna - mówiła Beata Kiereś, dyrektor II LO w Piotrkowie.

Uczniowie II LO z fascynacją słuchali mistrza srebrnego ekranu.

- Dla mnie to spotkanie to wielka szansa, bo sam w przyszłości chciałbym zostać reżyserem i mogę nauczyć się czegoś ciekawego od pana Zanussiego. Na pewno można się od wielkich artystów uczyć i czerpać inspiracje. Teraz film to coś komercyjnego, a kino artystyczne to coś, co powinno płynąć z serca i być robione dla przyjemności - mówił **Olgierd Kaczyński, uczeń II LO.**

Popołudniu spotkał się z mieszkańcami Piotrkowa oraz studentami i wykładowcami Akademii Piotrkowskiej.

SOWA czyli Strefa Odkrywania Wyobraźni i Aktywności w Piotrkowie Trybunalskim

Strefa Odkrywania Wyobraźni i Aktywności w Piotrkowie Trybunalskim to małe centrum nauki intrygujące i pobudzające wyobraźnię, a także zachęcające do samodzielnego eksperymentowania.

SOWA w Miejskiej Bibliotece Publicznej im. Adama Próchnika jest pierwszą w Polsce pilotażową wystawą naukową, będącą częścią wspólnego przedsięwzięcia finansowanego przez Ministerstwo Edukacji Narodowej oraz Centrum Nauki Kopernik w Warszawie. Do tej pory posiadała aż 20 interaktywnych eksponatów, a od początku października rozszerzyła się o kolejne trzy stanowiska. Pozwalają one na samodzielne odkrywanie świata i praw nauki. Eksponaty umożliwiają poznanie zjawisk z zakresu fizyki, optyki, biologii, a także matematyki. Logiczne zagadki bez reszty pochłaniają odwiedzających wystawę. Są odpowiednie zarówno dla młodych, jak i dorosłych zwiedzających. Ponadto w piotrkowskiej strefie dostępna jest również oddzielna przestrzeń samodzielnego konstruowania – Majsternia. W tym momencie do dyspozycji użytkowników jest aż 9 zestawów.

W następnym roku będziemy obchodzić urodziny tej części wystawy. Z tego względu już teraz pracownicy MBP opracowują nowe zestawy konstrukcyjne, które uzupełnią dotychczasową ofertę. Nad różnymi rozwiązaniami do obu obszarów pracują również uczestnicy dwóch Klubów Młodego Odkrywcy, które funkcjonują w MBP. Zarówno młodsi uczestnicy z KMO „Kot w okularach", jak i Klubowicze z MediaSAT wielokrotnie już uczestniczyli w projektowaniu nowych zagadek do strefy SOWA. Przykładem ich działań są dwa eksponaty pochodzące z Centrum Nauki Kopernik, które uzupełnione zostały o dodatkowe instrukcje umożliwiające rozwiązanie zagadek przygotowanych przez młodych odkrywców.

SOWA w Piotrkowie Trybunalskim odwiedzana jest zarówno przez grupy szkolne, jak i użytkowników indywidualnych. Pozwala nie tylko na rozwój naukowych pasji, ale umożliwia ćwiczenie kompetencji przyszłości, w tym kreatywności, komunikacji, analitycznego myślenia, czy zdolności do rozwiązywania złożonych problemów. Uczenie w tym przypadku zachodzi w sposób aktywny poprzez sprawdzanie, doświadczanie, samodzielne odkrywanie oraz kreowanie rozwiązań. SOWA doceniana jest zarówno przez mieszkańców, jak i grupy przyjeżdżające z całego powiatu. W pierwszym półroczu tego roku obie części wystawy odwiedziło ponad 2 tys. osób. Ponadto w warsztatach i wydarzeniach organizowanych przez strefę wzięło udział ponad 3 tys. odbiorców. Jest to zadawalający wynik, który świadczy o dużym zainteresowaniu tą naukową ofertą.

/Artykuł Sponsorowany

eprasa.pl 08230e5641

Powiat zainwestował w infrastrukturę oświatową

Jeszcze przed pierwszym dzwonkiem, rozpoczynającym rok szkolny 2024/2025, samorząd powiatowy zakończył inwestycje w szkołach ponadpodstawowych. Dzięki pozyskanym funduszom zewnętrznym placówki są coraz bardziej atrakcyjne dla uczniów i nauczycieli.

W ZS CKU w Wolborzu, przy wsparciu Rządowego Programu Odbudowy Zabytków, wykonano renowację elewacji oraz izolację fundamentów pałacu. Wartość zadania to 1 067 220,00 zł. Ponadto wyremontowano stajnię i stworzono padok dla koni na terenie niemal 2000 m¸. Internat Zespołu Szkół CKU w Czarnocinie doczekał się termomodernizacji. Jej całkowity koszt wyniósł 1 169 67862 zł., z czego 971 190,00 zł. pochodzi z WFOŚiGW w Łodzi. Młodzież Zespołu Szkół CKZ w Bujnach może korzystać z nowych łazienek, a wychowawcy internatu z odnowionego pokoju nauczycielskiego. Stworzono także nową świetlicę, wyposażoną w piłkarzyki oraz stół bilardowy. Oprócz tego wykonano generalny remont sali językowej, obejmujący nowe meble i tablicę z rzutnikiem oraz pomalowano i zabezpieczono grzejniki w sali gimnastycznej. Efekty tychże prac będą mogli zobaczyć członkowie Komisji Oświaty, Zdrowia, Kultury i Sportu Rady Powiatu w Piotrkowie Trybunalskim, którzy odwiedzą wszystkie placówki w czasie wyjazdowego posiedzenia zaplanowanego na 24 października.

Pomoc prawna dla mieszkańców będzie kontynuowana

Porozumienia między powiatem piotrkowskim a gminami: Rozprza, Łęki Szlacheckie, Ręczno, Moszczenica oraz Gorzkowice dotyczące udostępnienia lokali w celu prowadzenia punktów udzielenia nieodpłatnej pomocy prawnej w roku 2025 już podpisane.

To będzie kolejny rok wzajemnej współpracy, dzięki której mieszkańcy powiatu mają dostęp do bezpłatnej pomocy prawnej. W siedzibie Starostwa Powiatowego w Piotrkowie Tryb. Starosta powiatu Piotr Łączny i wicestarosta Michał Tokarski podpisali porozumienia z burmistrzem Rozprzy Pawłem Kowalczykiem, wójtem gminy Łęki Szlacheckie Grażyną Lasek, wójtem gminy Ręczno Kamilem Ślusarczykiem, wójtem gminy Moszczenica Dariuszem Magaczem i wójtem gminy Gorzkowice Alojzym Włodarczykiem.

Zapraszamy do 6 punktów udzielania nieodpłatnej pomocy prawnej oraz 1 punktu świadczącego nieodpłatne poradnictwo obywatelskie na terenie powiatu piotrkowskiego.

Przypominamy, że zapisu dokonujemy:

- telefonicznie od poniedziałku do piątku w godzinach 7:30-15:30 pod numerem telefonu 44 732 88 18
- mailowo poradyprawne@powiat-piotrkowski.pl
- za pośrednictwem strony internetowej: https://zapisy-np.ms.gov.pl/

Aleksandrów

Przebudowa dróg wewnętrznych na terenie gminy Aleksandrów

Trwają prace nad przebudową odcinka drogi wewnętrznej w miejscowości Borowiec (budynek) w ramach zadania pn.: „Poprawa infrastruktury drogowej na terenie Gminy Aleksandrów Etap II - Rządowy Fundusz Polski Ład". Przebudowa drogi ma za zadanie poprawienie warunków funkcjonalno - użytkowych oraz usprawnienie komunikacji.

Zakres rzeczowy zadania obejmuje przebudowę 19 odcinków dróg wewnętrznych w miejscowościach: Siucice (Gaj-Sulimów), Siucice Kolonia (Karczówka), Taraska, Szarbsko (Borek), Szarbsko, Kawęczyn, Włodzimierzów, Dąbrowa nad Czarną, Dąbrówka (Łączki) Stara Kolonia, Ostrów, Skotniki, Wolica Stara Kolonia Etap II, Justynów, Sieczka (Opoczniaki), Aleksandrów, Skotniki (Justynów-Mosty) Dąbrowa nad Czarną (Piła). Wartość tego zadania wynosi 5 033 774, 95 zł.

O Aleksandrowie czytaj również na ePiotrkow.pl

Święto Edukacji Narodowej w gminie Aleksandrów

Podziękowania, kwiaty, upominki i życzenia - w gminie Aleksandrów tak świętowano Dzień Nauczyciela z okazji przypadającego, 14 października Dnia Edukacji Narodowej. W poszczególnych szkołach przygotowano uroczyste akademie poświęcone temu świętu. W uroczystościach tych wzięli udział jako zaproszeni goście: Paweł Mamrot – wójt gminy Aleksandrów, Daniel Jasion - zastępca wójta, Jolanta Rogozińska – przewodnicząca Rady Gminy, Anna Piekarz - dyrektor Gminnego Centrum Kultury i Biblioteki oraz Jerzy Pietruszka – kierownik Gminnego Zespołu Oświaty.

Uroczystości z okazji Dnia Edukacji Narodowej stały się okazją dla wójta gminy i dyrektorów Szkół do wręczenia nagród nauczycielom za osiągnięcia w pracy dydaktyczno – wychowawczej. Spotkanie stanowiło również okazję do podsumowania pracy całej gminnej oświaty. W swoim przemówieniu wójt gminy Aleksandrów podkreślił szczególną rolę, jaką szkolnictwo odgrywa w rozwoju młodych pokoleń oraz zwrócił uwagę na szereg tegorocznych inwestycji w infrastrukturę i wyposażenie, które również pozwalają systematycznie podnosić jakość gminnej edukacji. Podziękował równocześnie za zaangażowanie i pasję nauczycieli w przekazywaniu wiedzy i wychowywaniu uczniów.

eprasa.pl 08230e5641

Grabica

Dzień Edukacji w gminie Grabica

14 października to ważna data w każdym szkolnym kalendarzu. Tego dnia obchodzony jest Dzień Edukacji Narodowej. O tym ważnym święcie pamiętano również w szkołach na terenie gminy Grabica.

W tym roku święto przypadło w poniedziałek, jednak niektóre placówki oświatowe w gminie zdecydowały się zorganizować uroczystości wcześniej. Uczestniczyli w nich przedstawiciele lokalnych władz, a w wielu szkołach uroczystości były połączone z pasowaniem uczniów klas pierwszych.

Dzień Edukacji Narodowej w gminie Grabica to nie tylko okazja do świętowania, ale przede wszystkim czas, by docenić ogromny wkład nauczycieli w rozwój dzieci i młodzieży. To dzięki ich zaangażowaniu i codziennemu wsparciu młodzi ludzie mogą zdobywać wiedzę, rozwijać swoje talenty i przygotowywać się do wyzwań, jakie niesie przyszłość. Wszyscy – uczniowie, rodzice i przedstawiciele władz – zgodnie podkreślali, jak ważna jest rola nauczycieli w kształtowaniu przyszłych pokoleń.

Zakończono remont drogi między Dziewulinami a Krzepczowem

Droga gminna między Dziewulinami a Krzepczowem doczekała się remontu, na kolejnym odcinku. Wcześniej, droga miała nawierzchnię utwardzoną tłuczniem, teraz mieszkańcy mogą cieszyć się nową emulsyjno - grysową.

Wyremontowany odcinek znacząco ułatwi przejazd między sąsiednimi miejscowościami oraz skróci czas dojazdu.

O Grabicy czytaj również na ePiotrkow.pl

Gorzkowice

Bezpłatne porady prawne dla mieszkańców gminy Gorzkowice

W dniu 17 października 2024 roku zostało zawarte porozumienie pomiędzy starostwem powiatowym w Piotrkowie Trybunalskim, a gminą Gorzkowice na udzielanie nieodpłatnej pomocy prawnej.

Dzięki podpisanemu porozumieniu mieszkańcy będą mogli korzystać z bezpłatnych porad prawnych. To ważna pomoc dla osób, których nie stać na prawnika. Punkt mieści się w Domu Kultury gminy Gorzkowice ul. Cmentarna 5, 97 – 350 Gorzkowice i jest czynny w poniedziałki i środy w godz. 14.00 - 18.00 .

Na sesji rady podziękowano sołtysom

21 października 2024 roku odbyła się VII Sesja Rady Gminy Gorzkowice, w której uczestniczył Alojzy Włodarczyk wójt gminy Gorzkowice.

W sesji uczestniczyli: I wicewojewoda łódzki Marek Mazur i starosta powiatu piotrkowskiego Piotr Łączny i sołtysi gminy Gorzkowice. Wójt razem z wicewojewodą i starostą złożyli życzenia obecnym sołtysom oraz podziękowali za ich pracę i zaangażowanie na rzecz lokalnej społeczności w kończącej się kadencji.

Sołtysom życzymy wszystkiego co najlepsze na dalsze lata, dużo zdrowia, szczęścia, radości, a także wszelkiej pomyślności w życiu zawodowym i prywatnym.

eprasa.pl 08230e5641

Sulejów

Wspólnie wybierzmy obszary, które wymagają rewitalizacji

Chcemy dalej rewitalizować Sulejów, dlatego zamierzamy ubiegać się o dotację na inwestycje również w tym zakresie. Aby było to możliwe musimy najpierw wyznaczyć odpowiednie obszary, a następnie opracować Gminny Program Rewitalizacji. Mogą nam państwo pomóc w stworzeniu takiego dokumentu, ponieważ aktualnie trwają konsultacje społeczne w tej sprawie. Czekamy na wszystkie sugestie, pomysły i uwagi.

Konsultacje zakończą się 7 listopada 2024 roku. Odpowiedni formularz można pobrać z naszej strony internetowej – www.sulejow.pl, a następnie wydrukować i przynieść do Urzędu Miejskiego w Sulejowie, przy ulicy Koneckiej 42 (wejście „B", pokój numer 14) albo wypełnić i wysłać na adres k.osuch@sulejow.pl, ale mogą Państwo również dzielić się swoimi uwagami, dzwoniąc pod numer telefonu – 44 610 25 20. Dodatkowo, w środę, 30 października 2024 roku o godzinie 10:00 w sulejowskiej auli multimedialnej, przy ulicy Rynek 1, odbędą się warsztaty stacjonarne na ten temat, to też będzie dobra okazja, żeby podzielić się swoimi przemyśleniami. W pierwszym konkursie dotyczącym rewitalizacji przedstawiciele Urzędu Marszałkowskiego Województwa Łódzkiego zarezerwowali 170 milionów złotych z nowej perspektywy unijnej. Dotowane będą projekty zakładające odnowę terenów obecnie zdegradowanych - między innymi zniszczonych wielorodzinnych budynków mieszkalnych, zapuszczonych dawnych parków i skwerów. Nabór zakończy się w styczniu przyszłego roku, my również zamierzamy złożyć odpowiedni wniosek.

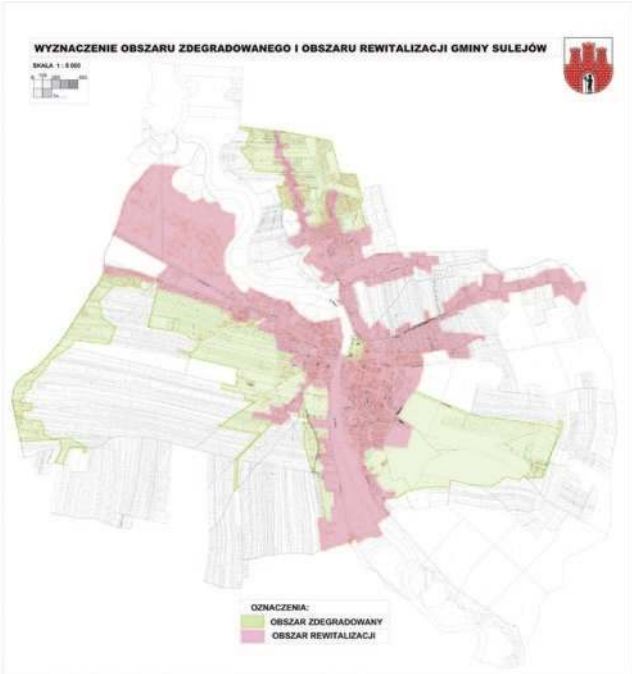

Bezpieczne drogi to nie tylko równa nawierzchnia

Aby na naszych drogach było bezpiecznie staramy się dbać nie tylko o nawierzchnię, ale także o to, co znajduje się wokół jezdni. W tym celu pracownicy Miejskiego Zarządu Komunalnego w Sulejowie kupili głowicę roboczą z piłami tarczowymi, przy pomocy których przycinają gałęzie rosnące w obrębie pasa naszych dróg gminnych i wewnętrznych.

Gałęzie uszkodzone przez porywisty wiatr mogą być równie niebezpieczne, co dziury w drogach i grząskie, nierówne pobocza, dlatego staramy się kompleksowo porządkować nasze jezdnie. Jak podkreśla Sebastian Werłos, dyrektor Miejskiego Zarządu Komunalnego w Sulejowie, wysięgnik w poprzednich latach nie był używany. Teraz po zakupie głowicy i pił tarczowych będzie można usprawnić prace związane między innymi z wycinką. Przycięte gałęzie są wrzucane do rębaka, aby nie zanieczyszczać porządkowanych obszarów. Piły i odpowiednia głowica kosztowały 20 tysięcy 910 złotych brutto. Dodatkowo po uruchomieniu wysięgnika mamy możliwość montażu zmiennych głowic roboczych, takich jak do równiarka do ścinania i profilowania poboczy i odmularka do rowów, zapewniające właściwy odpływ wody z jezdni. Prace rozpoczęły się kilka dni temu, docelowo chcielibyśmy uporządkować w ten sposób wszystkie nasze drogi. Uwagi dotyczące dróg gminnych i wewnętrznych mogą państwo zgłaszać, dzwoniąc pod numer telefonu: 519 890 623.

Wolbórz

Hubertusowa pogoń za lisem

W sobotę 19 października 2024 w Bogusławicach odbył się tradycyjny Hubertus czyli święto myśliwych. Dopisała pogoda, a widzowie mogli uczestniczyć w wielu przygotowanych atrakcjach.

Tradycyjną lisię kitę zdobyła Maria Musiał z Leonowa, która wygrała tegorocznego Hubertusa jeździeckiego w Stadzie Ogierów w Bogusławicach. Organizatorzy zadbali o gości, na terenie wydarzenia można było skosztować regionalnych potraw, a na scenie odbywały się występy artystyczne. Stoisko z kulinariami miało m.in. Koło Gospodyń Wiejskich z Bogusławic.

W wydarzeniu wzięli udział m.in. Piotr Borys wiceprzewodniczący Sejmiku Województwa Łódzkiego, Piotr Łączny starosta powiatu piotrkowskiego oraz Andrzej Jaros burmistrz Wolborza.

– Myślę, że to jest najlepsze miejsce na to, żeby organizować takie wydarzenia, bo przecież od wielu lat obchodzimy tutaj Hubertusa. Bogusławice słyną z koni i to jest miejsce, które jest historycznie związane z jeździectwem, w który, od prawie 20 lat takie wydarzenia były już organizowane – mówił. burmistrz Wolborza.

Stanowisko gminy w sprawie drogi S12

Radni Rady Miejskiej w obecności sołtysów przyjęli stanowisko w sprawie planowanego przebiegu trasy S12 na odcinku Łódź Południe - Kozenin.

Spotkanie radnych Rady Miejskiej oraz sołtysów z sołectw Wolbórz, Komorniki, Bogusławice, Brudaki, Studzianki i Żywocin odbyło się 15 października 2024 r w Urzędzie Miejskim w Wolborzu. W spotkaniu wzięło udział także kierownictwo miasta i gminy z Andrzejem Jarosem Burmistrzem Wolborza i jego z-cą Dymitrem Jędryką na czele. Wszyscy zebrani uznali, że każda budowa drogi i węzłów drogowych to szansa na rozwój gminy, nowe inwestycje i miejsca pracy. Jednak budowa taka zawsze wiązać się będzie także z wysiedleniami i odszkodowaniami dla właścicieli gospodarstw, domów i pól uprawnych. Zebrani omówili te zagrożenia wynikające z wariantów przebiegu trasy przez fragment naszej gminy i zgodnie wypracowali stanowisko zawierające uwagi, które będzie złożone w Generalnej Dyrekcji Dróg Krajowych i Autostrad.

Stanowisko Rady Miejskiej w Wolborzu w sprawie budowy S12 na odcinku Łódź Południe - Kozenin

- W związku z licznymi uwagami spływającymi do Urzędu Miejskiego w Wolborzu wnosimy o ponowne przeanalizowanie możliwości poprowadzenia trasy S12 poprzez węzeł S8 Tomaszów Mazowiecki Zawada lub węzeł S8 Tomaszów Mazowiecki Północ.

Jeśli nie uda się poprowadzić trasy S12 na inny węzeł niż w Studziankach wnosimy o zaprojektowanie tak przebiegu trasy S12 aby zminimalizować ilość wyburzeń domów mieszkalnych, gospodarstw rolnych czy budynków wykorzystywanych do prowadzenia działalności gospodarczej.

Wnosimy o rezygnację z przebiegu trasy S12 przez miejscowości Żywocin i Komorniki. Miejscowości te charakteryzują się zwartą zabudową i dużymi, dobrze rozwiniętymi gospodarstwami rolnymi. Poprowadzenie przez nie trasy wiązałoby się z dużą ilością wyburzeń domów mieszkalnych, budynków gospodarczych i inwentarskich czyli całych gospodarstw budowanych przez kilka pokoleń. Wariant ten koliduje z nowo wybudowaną przez Gminę Wolbórz infrastrukturą w postaci sieci wodociągowych (wymiana wodociągów azbestowych), sieci kanalizacji sanitarnej grawitacyjnej i tłocznej. W latach 2023 – 2024 przebudowaliśmy również od podstaw drogę w miejscowości Komorniki, a obecnie pozyskaliśmy z Funduszy Europejskich środki na drogę w miejscowości Żywocin. Inwestycje te podniosły znacząco standard życia naszych mieszkańców, a przebieg trasy bezpośrednio przez te miejscowości zniszczy wieloletni wysiłek i utratę efektu naszej pracy jako samorządu.

W 2023 roku przebudowaliśmy Szkołę Podstawową im. Jana Pawła II w Komornikach. Modernizacji poddano całą szkołę wraz z zakupem nowoczesnego wyposażenia. W 2024 roku pozyskaliśmy środki zewnętrzne i już budujemy zadaszenie wraz z zapleczem szatni nad boiskiem wielofunkcyjnym. Obiekt ten znajduje się bardzo blisko przebiegu dwóch wariantów niebieskiego i zielonego planowanej trasy S12 stąd nasz niepokój o warunki w jakich przyjdzie prowadzić zajęcia lekcyjne wewnątrz i na zewnątrz budynku. Niezaprzeczalnym faktem jest generowanie znacznego hałasu przez drogi ekspresowe, a stosowane ekrany tylko nieznacznie redukują ich obciążenie dla przyległego terenu. Wnosimy o zastosowanie jak największej odległości trasy od terenu szkoły i rozwiązań, które nie pogorszą warunków nauki dzieci w Szkole Podstawowej w Komornikach.

Planowana trasa S12 dzieli również pola uprawne, co ma negatywny wpływ na funkcjonowanie gospodarstw rolnych i może spowodować pogorszenie warunków życia rolników, a nawet nieopłacalność prowadzenia dalszej działalności. Na tym terenie znajdują się dobre ziemie klasy III i IV wykorzystywane pod uprawy w prężnie funkcjonujących gospodarstwach rolnych. Planowane przebiegi nie powinny doprowadzać do podziału działek na małe fragmenty, do których będzie trzeba pokonać znaczną odległość, ich uprawa stanie się nieopłacalna, a rolnik nie będzie mógł pozyskać dopłat.

Stanowisko zostało przegłosowane przez radnych Rady Miejskiej w Wolborzu jednogłośnie.

eprasa.pl 08230e5641

Czarnocin

Warsztaty pieczenia tradycyjnego wiejskiego chleba

Jak podają źródła historyczne pierwsze bochenki chleba wypiekano już 11 tysięcy lat temu. To dowód na to, że chleb zajmuje szczególne miejsce w życiu ludzi. Nie tylko zaspokaja głód, ale jest także elementem kultury oraz ma znaczenie symboliczne. Koło Gospodyń Wiejskich z Dalkowa w miniony weekend zorganizowało warsztaty kulinarne, którego tematem właśnie był chleb.

Kilkugodzinne warsztaty były ukierunkowane na to by każda z uczestniczek wyrobiła ciasto oraz upiekła uformowany przez siebie chleb pełen smakowitych ziaren zbóż oraz słodkie bułeczki. Panie dowiedziały się na temat rodzajów mąk oraz zalet i wartości odżywczych dobrego, prawdziwego chleba. Warsztaty zostały przeprowadzone przez Artura Nijakowskiego z lokalnej firmy ANio. Gdy pieczywo wystygło, Panie Z KGW zaprosiły wszystkich na przepyszną degustację w OSP Dalków. Była to fantastyczna forma integracji w naszej gminie!

Warsztaty zostały finansowane z budżetu Samorządu Województwa Łódzkiego i realizowały program „Propagowanie produktów tradycyjnych i dziedzictwa kulinarnego jako elementu świadomości kulturowej".

eprasa.pl 08230e5641

Moszczenica

GOKiS w Moszczenicy zaprasza do kół zainteresowań

Rok szkolny trwa już w pełni, a na początku października w Moszczenicy wystartowały koła zainteresowań, zajęcia sportowe i wiele innych animacji, z których skorzystać mogą najmłodsi mieszkańcy gminy jak i Ci nieco starsi!

Już teraz można zapisywać siebie lub swoje dzieci na liczne zajęcia, które organizuje Gminny Ośrodek Kultury i Sportu. Wszystkie informacje można uzyskać na miejscu w GOKiS-ie lub pod numerem tel. 44 6169454.

W tym momencie warto jednak wyróżnić najciekawsze z propozycji Gminnego Ośrodka Kultury i Sportu. Instruktorzy, wychowawcy oraz trenerzy zapraszają na: koło szachowe, koło plastyczne, koło taneczne, zajęcia muzyczne, współpracę z AGI BAGI Animacje, tenis stołowy, karate, jogę, zumbę, oraz zajęcia sportowe dla dorosłych z FITANIT. Jak widać, wybór jest naprawdę duży, a z zajęć mogą skorzystać, dzieci oraz młodzież w każdym wieku, oraz dorośli!

Przy GOKiS w Moszczenicy działa również 86. Piotrkowska Drużyna Harcerska „KNIEJA" im. Stefana Karaszewskiego, do której zapisy cały czas są otwarte! W jej szeregach znajdują się uczniowie szkół z terenu gminy Moszczenica. Na cotygodniowych zbiórkach drużyny spotykają się w celu wspólnego spędzenia czasu na zabawie, nauce i integracji. Najczęściej miejscem naszych spotkań jest harcówka „Ostoja", która znajduje się w Gminnym Ośrodku Kultury i Sportu w Moszczenicy.

Ponadto zainteresowani mogą korzystać z hali sportowej w Moszczenicy, na której bez przeszkód można zagrać w: piłkę nożną halową, koszykówkę, siatkówkę, tenis ziemny, tenis stołowy, badminton czy skorzystać z siłowni pod okiem instruktora.

Serdecznie zapraszamy do skorzystania z oferty GOKiS -u w Moszczenicy!

Nieodpłatna pomoc prawna dla mieszkańców gminy Moszczenica

7 października w Starostwie Powiatowym w Piotrkowie Trybunalskim odbyło się uroczyste podpisanie umowy na współpracę w zakresie nieodpłatnej pomocy prawnej dla mieszkańców gmin z terenu powiatu piotrkowskiego.

Gmina Moszczenica jest jedną z pięciu gmin, które przystąpiły do realizacji tego projektu. Dzięki tej umowie na terenie gminy Moszczenica powstanie lokal, który posłuży jako punkt udzielania nieodpłatnej pomocy prawnej w roku 2025. Dzięki takiej współpracy mieszkańcy, którzy będą potrzebowali wsparcia prawnego lub będą chcieli skorzystać z rady i wiedzy ekspertów z zakresu prawa, będą mieli taką możliwość.

Zapisy na konsultacje prawne można dokonywać poprzez kontakt telefoniczny: (44 732 88 18), kontakt mailowy: poradyprawne@powiat-piotrkowski.pl lub poprzez stronę internetową https://zapisy-np.ms.gov.pl/.

Na podpisaniu umowy na udostępnienie lokalu i nieodpłatną pomoc prawną gminę Moszczenica reprezentował wójt gminy Dariusz Magacz. Z kolei powiat piotrkowski reprezentowany był poprzez starostę Piotra Łącznego i wicestarostę Michała Tokarskiego.

Łęki Szlacheckie

Pomoc prawna dla mieszkańców gminy Łęki Szlacheckie

W dniu 17 października 2024r. podpisano porozumienie między powiatem piotrkowskim a gminą Łęki Szlacheckie dotyczące udostępnienia lokali w celu prowadzenia punktów udzielenia nieodpłatnej pomocy prawnej w roku 2025. Dzięki podpisanemu porozumieniu mieszkańcy będą mogli korzystać z bezpłatnych porad prawnych. To ważna pomoc dla osób, których nie stać na prawnika.

To już kolejny rok naszej współpracy, która przynosi pomoc dla naszych mieszkańców.

O Łękach Szlacheckich czytaj również na
ePiotrkow.pl

„Kultura i tradycja zapisana w kwiatach"

Stowarzyszenie „Tomawa, Żerechowa i Okolice – Nasza Mała Ojczyzna" realizowała projekt w zakresie kultury, sztuki, ochrony dóbr kultury i dziedzictwa narodowego pod tytułem „Kultura i tradycja zapisana w kwiatach". Zadanie zostało współfinansowane przez Starostwo Powiatowe w Piotrkowie Trybunalskim w wysokości 6 tys. złotych, natomiast całkowity koszt zadania opiewał na kwotę 6.400zł. Celem zadania było ukazanie uczestnikom znaczenia i symboliki kwiatów jako bogatej i głęboko zakorzenionej tradycji naszego regionu. Kwiaty stanowią ważny element naszej kultury, towarzyszą wydarzeniom ważnym w naszym życiu ale są również obecne w życiu codziennym spełniając funkcje estetyczną. Tradycje związane z bukietami kwiatów zmieniały się z upływem czasu, przybierały nowe formy i dostosowały się do zmieniających się trendów. Kreatywność florystów, fantazja i wyobraźnia pozwalają tworzyć przepiękne kompozycje w zależności od okoliczności, którą chcemy uświetnić a jednocześnie zachowując tradycję.

Realizacja zadania polegała na zorganizowaniu w sali OSP w Tomawie międzypokoleniowych warsztatów florystycznych, które zostały poprzedzone pogadanka etnograficzną z tego zakresu. W spotkaniu uczestniczyła grupa 21 osób, którą stanowiła młodzież, seniorzy i dorośli mieszkańcy gminy Łęki Szlacheckie, Gorzkowic oraz Ręczna. W ramach zadania odbyły się 3 spotkania; w sierpniu, wrześniu i październiku pod kierunkiem doświadczonej florystki Pani Małgosi. Podczas warsztatów wszyscy uczestnicy z ogromnym zaangażowaniem tworzyli swoje dzieła, w tym wianki, bukiety i wieńce. Należy przyznać , że pod czujnym okiem florystki udało się skomponować prawdziwe dzieła sztuki. Poza tym grupa osób, mimo że wiekowa różna zintegrowała się, dało się zauważyć wzajemna pomoc i wsparcie. Uczestnicy poznali różne techniki tworzenia bukietów, dowiedzieli się jak dobierać odpowiednie rośliny do kompozycji okolicznościowych. Doświadczenie i wiedzę zdobytą podczas warsztatów uczestnicy wykorzystają podczas realizacji kolejnych zadań z zakresu kultury, sztuki, ochrony dóbr kultury i dziedzictwa narodowego. Było wesoło i niezwykle radośnie. Dziękujemy Starostwu w Piotrkowie. za możliwość realizacji warsztatów.

eprasa.pl 08230e5641

Wola Krzysztoporska

Z Parzniewic do Parzniewiczek nowym asfaltem

Kolejny wyremontowany odcinek drogowy cieszy mieszkańców gminy Wola Krzysztoporska. Tym razem chodzi o drogę gminną Parzniewice – Parzniewiczki. Remont ten, w ramach większego zadania, został dofinansowany z Rządowego Funduszu Rozwoju Dróg.

Chodzi o fragment Parzniewice – Parzniewiczki o długości 0,650 km (droga nr 110463E) na odcinku od drogi powiatowej nr 1500E oraz sąsiadującej jednostki OSP w miejscowości Parzniewice w kierunku południowym do miejscowości Parzniewiczki. Remont polegał na korekcyjnym frezowaniu spękanej i nierównej powierzchni i położeniu nowej nakładki – warstwy ścieralnej. Powstało tu także obustronne pobocze z kruszywa.

Prace zakończyły się w sierpniu 2024 r. i kosztowały 264.450 zł.

Realizacja tej inwestycji dofinansowana została z Rządowego Funduszu Rozwoju Dróg w ramach większego zadania obejmującego cztery odcinki dróg na terenie gminy Wola Krzysztoporska: ODCINEK 1 – WYGODA droga nr 110484E, ODCINEK 2 – KACPRÓW – KOLONIA BOGDANÓW, ODCINEK 3 – KRĘŻNA-KOZIEROGI droga nr 110453E, ODCINEK 4 – PARZNIEWICE – PARZNIEWICZKI droga nr 110463E. Dofinansowanie z RFRD do wszystkich czterech odcinków wynosi 1.056.307 zł, czyli 50% wartości inwestycji.

Uwaga! Do 15 listopada trzeba się rozliczyć z dotacji na wymianę pieca!

Uwaga! Urząd Gminy w Woli Krzysztoporskiej przypomina wszystkim, którzy uczestniczą w programie wymiany pieców przy wsparciu gminy, że najpóźniej do 15 listopada 2024 r. należy złożyli wniosek o rozliczenie dotacji.

Mieszkańcy wymieniający w tym roku stare „kopciuchy" na nowe, ekologiczne źródła ogrzewania przy wsparciu gminy (5 tys. zł), mają na to czas do 15 listopada. Jest to ostateczny termin złożenia wniosku o wypłatę dotacji. Czasu zostało już niewiele, apelujemy więc, aby nie zostawiać rozliczenia inwestycji na ostatnią chwilę.

Przypominamy, że po złożeniu wniosku o rozliczenie dotacji uzupełnionego fakturami musi się jeszcze odbyć kontrola z Urzędu Gminy. Dopiero po niej może nastąpić wypłata środków. Warto więc zrobić to jak najszybciej, tym bardziej, że patrząc na to, co za oknem, trzeba będzie powoli rozpoczynać sezon grzewczy. I to najlepiej już bez używania „kopciuchów".

Warto dodać, że w tym roku do gminy wpłynęło 95 wniosków o przyznanie dopłaty do wymiany pieca, a gmina przeznaczyła na ten cel niemal pół miliona złotych.

W listopadzie odbiór odpadów wielkogabarytowych!

Masz w domu odpady wielkogabarytowe, których chciałbyś się pozbyć? Już w listopadzie będzie taka możliwość. Informujemy, że w dniach 05.11-22.11.2024 r. od godziny 6.00 na terenie gminy Wola Krzysztoporska odbędzie się bezpłatny odbiór odpadów wielkogabarytowych od właścicieli prywatnych posesji.

W listopadzie odbiór odpadów wielkogabarytowych!

Odpady będą odbierane według harmonogramu:

05.11.2024r. (wtorek)	06.11.2024r. (środa)	07.11.2024r. (czwartek)	08.11.2024r. (piątek)	12.11.2024r. (wtorek)	13.11.2024r. (środa)
Bogdanów Bogdanów Kol. Miłaków Moników Borowa	Radziątków Kacprów Krężna Krężna Kol.	Bujny Glina Gąski	Piaski Krzyżanów Siomki	Wola Krzysztoporska Wygoda Jeżów	Laski Ludwików Blizin Kamienna Pawłów Dolny Pawłów Górny

14.11.24r. (czwartek)	15.11.24r. (piątek)	18.11.24r. (pon.)	19.11.24r. (wtorek)	20.11.24r. (środa)	21.11.24r. (czwartek)	22.11.24r. (piątek)
Parzniewice Parzniewiczki Poraj	Mzurki Budków Stradzew Piekary	Kozierogi Piekarki Kol. Woźniki Woźniki	Majków Duży Praca Mąkolice	Żachta Gomulin Kol. Gomulin	Rokszyce Rokszyce Drugie Kargał Las	Wola Rokszycka Oprzężów

W ramach wystawki odbierane będą:

- radia, telewizory, monitory oraz inny sprzęt RTV,
- lodówki, pralki, kuchenki, odkurzacze oraz inny sprzęt AGD,
- opony z samochodów osobowych,
- złom metalowy – rynny, rury, blachy, piece,
- dywany, wykładziny, meble
- duże opakowania z tworzyw sztucznych bez zawartości – beczki, skrzynki, wiadra,
- elementy stolarki – listwy, deski, płyty wiórowe, drzwi, okna,

Jako odpady wielkogabarytowe nie są traktowane i nie będą odbierane:

- odpady poremontowe i budowlane: gruz, płytki, cegła, kamienie,
- odpady tekstylne: odzież, obuwie, tkaniny wystroju wnętrz (firany, zasłony, narzuty, koce),
- szkło w żadnej postaci,
- duże opakowania z tworzyw sztucznych po odpadach niebezpiecznych: farbach, lakierach i rozpuszczalnikach,
- odpady powstające w ramach prowadzonej działalności gospodarczej,
- odpady zawierające azbest – eternit.

UWAGA!!!

Odpady należy wystawić przed posesję, do drogi publicznej lub gminnej drogi wewnętrznej (przy granicy pasa drogowego)

Czas przeznaczony przez obsługującego na obsługę odbioru odpadów obejmuje: czas załadunku, przejazd i transport oraz czas rozładunków dla wszystkich wymienionych w danym dniu ulic.

Mieszkańcom, którzy nie wystawią odpadów przed posesję do godziny 6:00 rano w wyznaczonym dniu, nie gwarantujemy ich odbioru – samochody nie będą zawracane z trasy przejazdu na indywidualne zgłoszenie.

Objazd wymienionymi miejscowościami jest jednokrotny.

Szczegółowe informacje można uzyskać w firmie EKO REGION tel. 44 632-39-00 i w Urzędzie Gminy Wola Krzysztoporska, tel. 44 616-39-83 lub 44 616-39-82.

Ludwików ma swoją altanę

W Ludwikowie na działce gminnej stanęła drewniana altana. To nowe miejsce spotkań dla mieszkańców. Inwestycja została dofinansowana w ramach grantu „Sołectwo na plus" udzielonego przez Urząd Marszałkowski Województwa Łódzkiego.

Drewniana altana ma wymiary 4m x 6m. Stanęła ona na utwardzeniu z kostki betonowej o powierzchni 35 m kw.

Koszt projektu to 38.900 zł, w tym dotacja z budżetu województwa łódzkiego wyniosła 15.000 zł. Resztę (23.900 zł) dołożono z budżetu gminy Wola Krzysztoporska.

eprasa.pl 08230e5641

RÓŻNE

Wyprzedaż: okna, drzwi, parapety oraz nagrzewnica gazowa. Tel. 601 910 135 /52/

KUPIĘ

Rower z PRL-u ,nieużywany np. wigry, romet, jubilat oraz motorynkę, motorower; 608-097-274. /47/

Auto z PRL-u: wołge, zaporożca, syrenę, ładę, skodę i inne oraz nowe części do aut i motocykli z PRL-u; 608-097-274. /47/

Kupię olej opałowy oraz zbiornik do 1000 L . Tel. 601 280 108. /52/

NIERUCHOMOŚCI

DO WYNAJĘCIA

Do wynajęcia lokal 80m kw., ul.Belzacka67; 793-334-639. /52/

Do wynajęcia zamykane miejsce garażowe przy ul. Modrzewskiego 28/30. Tel. 601 474 633 /51/

Posiadam do wynajęcia różne powierzchnie magazynowe od 30 do kilkuset m/kw na Dmowskiego 22; 502 628 378. /52/

Posiadam do wynajęcia lokal 120 m/kw . róg Wojska Polskiego a Mickiewicza. Tel 601 232 466 /52/

Do wynajęcia zamykane miejsce garażowe przy ul. Modrzewskiego 28/30. Tel. 601 474 633 /51/

Posiadam do wynajęcia garaż przy ulicy Czarna Droga. Tel. 504-235-353 /47/

SPRZEDAM

Sprzedam działkę 34a w Koloni Krzemieniewice - połowa ogrodzona z domem 100 m kw. (3p+k) i budynkiem gospodarczym 120 m kw., 1 km do lasu i 10 km do zalewu Cieszanowskiego; 515-284-446. /45/

USŁUGI

Ocieplania natryskowe celulozą: dachów, poddaszy i ścian – profesjonalnie tel. 603 466 315 /25/

Mieszalnia lakierów. Lakiery samochodowe i przemysłowe. Pasty polerskie, materiały lakiernicze. Roosevelta 43; 692-656-023. /52/

Kolizja? Wypadek? Z nami bezgotówkowo rozliczysz szkodę, Zapewnimy auto zastępcze z OC sprawcy. Profesjonalnie naprawimy twój samochód. Auto-Majer, Piotrków, Wąska 6; 601-232-466. /52/

Łódzka 66 - sprzedaż samochodowych świateł, diod LED oraz palników ksenonowych i żarówek samochodowych z możliwością montażu; 508-309 -229. /52/

Spawanie plastików, naprawa oświetlenia samochodowego. Uszczelnianie i regeneracja reflektorów; 508-309-229. /52/

PRACA

Firma Juko zatrudni kierowcę na samochód ciężarowy. Tel. 500 003 801 /52/

Zatrudnię osobę do sprzatania domu; 798-307-510. /42/

Wyróżnij swoje ogłoszenie!
Szczegóły 511 292 920

ZDROWIE

PodoProfi,centrum zdrowych stóp. Wyleczymy Twoje odciski, kurzajki, paznokcie, pięty. Słowackiego 66; 515-459-035. /52/

DERMATOLOG
WENEROLOG

- lek. Zbigniew Pietrzak. Laser frakcyjny CO2, laserowe leczenie rumienia, naczynek, przebarwień, depilacja laserem, wymrażanie brodawek, mezoterapia, toksyna botulinowa, karboksyterapia.

Piotrków, ul. Dmowskiego 38. Zapisy: 508-450-820

KARDIOLOG
ZBIGNIEW WÓJCICKI
Konsultacje lekarskie, echo serca, holter ciśnieniowy, holter ekg, próby wysiłkowe.
Piotrków Trybunalski
Słowackiego 67,
I piętro gab.3
REJESTRACJA
505-049-333

KUPON NA BEZPŁATNE OGŁOSZENIE

Tydzień Trybunalski
43-44/2024, ważny do: 31.12.2024

Zaznacz odpowiednią kategorię

Różne
- [ ] Kupię
- [ ] Sprzedam

Lokale
- [ ] Kupię
- [ ] Sprzedam
- [ ] Do wynajęcia
- [ ] Poszukuję do wynajęcia
- [ ] Zamienię

Nieruchomości
- [ ] Kupię
- [ ] Sprzedam
- [ ] Do wynajęcia
- [ ] Poszukuję do wynajęcia
- [ ] Zamienię

Moto
- [ ] Sprzedam
- [ ] Kupię

Praca
- [ ] Szukam Pracy

Nauka
- [ ] Korepetycje (tylko za okazaniem legitymacji studenckiej)

Treść ogłoszenia .....

.....

.....

Imię i nazwisko
(do wiadomości redakcji).....

Adres: .....

Wytnij kupon, wpisz treść ogłoszenia (do 10 słów) i prześlij do redakcji. Kupon na bezpłatne ogłoszenie można wykorzystać tylko raz. Ogłoszenie bez numeru telefonu i danych osobowych nie zostanie zamieszczone. Ogłoszenie, które wpłynie **do poniedziałku** do godz. 12:00 ukaże się w najbliższą środę. Redakcja ma prawo odmówić przyjęcia ogłoszenia bez podania przyczyny. Redakcja nie ponosi odpowiedzialności za treść ogłoszenia.

CLEAN PERFECT PLUS - NAJWYŻSZA JAKOŚĆ USŁUG

Oferujemy profesjonalne usługi w zakresie:
- sprzątania obiektów,
- sprzątania terenów zewnętrznych,
- mycia okien,
- dezynfekcji powierzchni,

Zlecenia realizowane są za pomocą najlepszego, dostępnego na rynku sprzętu. Indywidualny dobór środków chemicznych oraz technik wykonania jest gwarancją dobrze zrealizowanej usługi.

CLEAN PERFECT PLUS

Kontakt:
e-mail: info@cleanperfectplus.pl
tel: 728 303 606

redakcja@tt.info.pl, 513 457 865

Tydzień Trybunalski

TYGODNIK LOKALNY

Wydawca: Wydawnictwo „ELTOM", ul. Jagiellońska 7, 97-300 Piotrków Trybunalski. Redakcja - ul. Jagiellońska 7, 97-300 Piotrków Trybunalski. Telefon: 511 292 920. Redaktor naczelny: Beata Hołubowicz-Stachaczyk. Redaguje zespół. Nakład: 6000 egzemplarzy. Druk: ZPR Media S.A., Warszawa. ISSN 1427-9096. Skład: Krzysztof Plackowski. Redakcja zastrzega sobie prawo do dokonywania skrótów w powierzonych tekstach. Dział Reklamy i Ogłoszeń - tel. 511 292 920, e-mail: reklama@strefa.fm.
Redakcja nie odpowiada za treść reklam i ogłoszeń.

Dodaj ogłoszenie za pomocą e-mail! Wyślij wiadomość na adres ogloszenia@epiotrkow.pl w temacie wpisz OGŁOSZENIE TT 45
Zastrzegamy sobie prawo do odmowy opublikowania zbyt długiego ogłoszenia. Bliższe informacje można uzyskać w Biurze Ogłoszeń, tel. 511 29 29 20

eprasa.pl 08230e5641

WYCIĄG Z OGŁOSZENIA O PRZETARGU

Burmistrz Wolborza

Działając na podstawie art. 38, art. 40 ust.1 pkt 1 ustawy z dnia 21 sierpnia 1997 r. o gospodarce nieruchomościami (Dz. U z 2024 r. poz. 1145) oraz art. 6 ust. 1 i ust. 4 Rozporządzenia Rady Ministrów z dnia 14 września 2004r. w sprawie sposobu i trybu przeprowadzenia przetargów oraz rokowań na zbycie nieruchomości (Dz. U. z 2021 poz. 2213)

ogłasza przetarg ustny nieograniczony

I. Na sprzedaż nieruchomości położonych w obrębie ewidencyjnym Leonów, gm. Wolbórz

1. Działka 99/15 o pow. 0,1362 ha, cena wywoławcza 108 960,00 zł netto, wadium 10 896,00 zł

2. Działka 99/21 o pow. 0,1272 ha, cena wywoławcza 101 760,00 zł netto, wadium 10 176,00 zł

3. Działka 99/22 o pow. 0,1273 ha, cena wywoławcza 101 840,00 zł netto, wadium 10 184,00 zł

4. Działka 99/26 o pow. 0,1436 ha, cena wywoławcza 114 880,00 zł netto, wadium 11 488,00 zł

5. Działka 99/30 o pow. 0,1700 ha, cena wywoławcza 136 000,00 zł netto, wadium 13 600,00 zł

Do ceny osiągniętej w przetargu dolicza się podatek VAT w wysokości 23%.

Wyżej wymienione nieruchomości w Sądzie Rejonowym w Piotrkowie Tryb. posiadają urządzoną księgę wieczystą nr PT1P/00043565/7.

II. Na sprzedaż nieruchomości położonych w obrębie ewidencyjnym Marianów, gm. Wolbórz

1. Działka 18/37 o pow. 0,1102 ha, cena wywoławcza 31 000,00 zł netto, wadium 3 100,00 zł

2. Działka 18/38 o pow. 0,0903 ha, cena wywoławcza 26 000,00 zł netto, wadium 2 600,00 zł

3. Działka 18/39 o pow. 0,1217 ha, cena wywoławcza 34 000,00 zł netto, wadium 3 400,00 zł

Do ceny osiągniętej w przetargu dolicza się podatek VAT w wysokości 23%.

Wyżej wymienione nieruchomości w Sądzie Rejonowym w Piotrkowie Tryb. posiadają urządzoną księgę wieczystą nr PT1P/00106371/0.

Przetarg odbędzie się w dniu 26.11.2024 r. o godz. 1300 w siedzibie Urzędu Miejskiego w Wolborzu, sala konferencyjna nr 18, II piętro, wadia na w/w działki winny zostać wpłacone na konto urzędu PBS w Tomaszowie Maz. oddział Wolbórz nr 05 8985 0004 0050 0556 1522 0007 (z dopiskiem „wadium na działkę nr.....") w taki sposób, aby kwota wpłynęła na konto urzędu najpóźniej w dniu 21.11.2024 r.

Pełne informacje dotyczące nieruchomości oraz przetargu zawiera ogłoszenie o przetargu zamieszczone na stronach internetowych urzędu: www.wolborz.eu, www.wolborz.4bip.pl oraz na tablicy ogłoszeń w Urzędzie Miejskim. Dodatkowe informacje o ww. nieruchomościach można uzyskać w Urzędzie Miejskim (pokój 14) lub telefonicznie 44 6164 241 wew. 34.

GG.6840.14.2024 II przetarg

O G Ł O S Z E N I E

Wójt Gminy Gorzkowice działając na podstawie art. 37 ust 1 i 40 ust 1 pkt 1 Ustawy o Gospodarce Nieruchomościami z dnia 21 sierpnia 1997 roku (Dz.U.2024.1145 t.j.), § 3 ust.1 Rozporządzenia Rady Ministrów z dnia 14.09.2004 roku w sprawie sposobu i trybu przeprowadzania przetargów oraz rokowań na zbycie nieruchomości (Dz.U.2021.2213 t.j.) oraz Uchwały Rady Gminy Nr XXI/100/02 Rady Gminy Gorzkowice z dnia 18 września 1992 roku:

o g ł a s z a II przetarg ustny nieograniczony na sprzedaż:

• niezabudowanej nieruchomości będącej własnością Gminy Gorzkowice, położonej w obrębie Gorzkowice oznaczonej w ewidencji gruntów numerem 1657 o pow.0,1281 ha. Przedmiotowa działka wolna jest od obciążeń hipotecznych wobec osób trzecich,

• działka nie posiada naniesień,

• Gmina nie posiada planu zagospodarowania przestrzennego. Według studium uwarunkowań i kierunków zagospodarowania terenu działka położona jest w terenach zabudowy mieszkaniowej jednorodzinnej o charakterze osiedlowym.

• stan prawny uregulowany został w KW PT1P/00070663/2 prowadzonej przez Sąd Rejonowy VI Wydział Ksiąg Wieczystych,

• w przetargu uczestniczyć mogą osoby fizyczne i prawne,

• Wójt zastrzega sobie możliwość odstąpienia od przetargu z ważnych przyczyn,

• osoby zainteresowane przedmiotem przetargu winny zapoznać się z nim przed przetargiem,

• Gmina nie będzie dokonywać wskazań granic,

• przetarg odbędzie się w dniu 20.11.2024 roku o godzinie 11.00 w siedzibie Urzędu Gminy przy ul. Szkolnej 3, Gorzkowice,

• warunkiem wzięcia udziału w przetargu jest dokonanie wpłaty wadium w wysokości 12.220,00 zł na konto Urzędu Gminy - Bank Spółdzielczy Ziemi Piotrkowskiej konta 16 8973 0003 0060 0060 0071 0811 i okazanie Komisji Przetargowej dowodu wpłaty wadium. Dowód wpłaty wadium winien zawierać informację jakiej działki dotyczy. Wadium winno być wpłacone do 12.11.2024 roku,

• wadium wniesione przez uczestnika przetargu, który przetarg wygrał zaliczone zostanie na poczet ceny nabycia. Pozostałym uczestnikom przetargu wadium zostanie zwrócone niezwłocznie, w ciągu 3 dni od odwołania, zamknięcia, unieważnienia lub zakończenia wynikiem negatywnym przetargu,

• wartość nieruchomości określona przez rzeczoznawcę majątkowego będąca jednocześnie ceną wywoławczą w przetargu wynosi 61.100,00 zł

• zgodnie z art. 43 ust 1 pkt 1 pkt 9 ustawy z dnia 11 marca 2004 roku o podatku od towarów i usług (t.j. Dz.U.2023.1570) nieruchomość jest zwolniona od podatku Vat,

• minimalne postąpienie w przetargu wynosi 1% ceny wywoławczej lub wielokrotność,

• wadium niewykorzystane podlegać będzie zwrotowi,

• wadium przepada na rzecz Gminy, jeżeli osoba, która wygra przetarg uchyli się od zawarcia umowy kupna sprzedaży,

• koszty notarialne ponosi nabywca,

• termin zawarcia umowy notarialnej ustalone zostanie najpóźniej w ciągu 21 dni od dnia rozstrzygnięcia przetargu,

• dodatkowe informacje na temat przetargu uzyskać można w Urzędzie Gminy pokój

nr 18 codziennie w godzinach pracy Urzędu lub telefonicznie pod numerem 044 68-180-06 w.27

Gorzkowice 18.10.2024

GG.6840.15.2024 I przetarg

O G Ł O S Z E N I E

Wójt Gminy Gorzkowice działając na podstawie art. 37 ust 1 i 40 ust 1 pkt 1 Ustawy o Gospodarce Nieruchomościami z dnia 21 sierpnia 1997 roku (Dz.U.2024.1145 t.j.), § 3 ust.1 Rozporządzenia Rady Ministrów z dnia 14.09.2004 roku w sprawie sposobu i trybu przeprowadzania przetargów oraz rokowań na zbycie nieruchomości (Dz.U.2021.2213 t.j.) oraz Uchwały Rady Gminy Nr XXI/100/02 Rady Gminy Gorzkowice z dnia 18 września 1992 roku:

o g ł a s z a I przetarg ustny nieograniczony na sprzedaż:

• Niezabudowanych nieruchomości będących własnością Gminy Gorzkowice, położonych w obrębie Gorzkowice oznaczonych w ewidencji gruntów numerami 1511 o pow. 0,0729 ha oraz 1512 o pow. 0,0861 ha. Przedmiotowe działki wolne są od obciążeń hipotecznych wobec osób trzecich,

• działki nie posiadają naniesień,

• Gmina nie posiada planu zagospodarowania przestrzennego. Według studium uwarunkowań i kierunków zagospodarowania terenu działki położone są w terenach zabudowy mieszkaniowej jednorodzinnej o charakterze osiedlowym.

• w przetargu uczestniczyć mogą osoby fizyczne i prawne,

• Wójt zastrzega sobie możliwość odstąpienia od przetargu z ważnych przyczyn,

• osoby zainteresowane przedmiotem przetargu winny zapoznać się z nim przed przetargiem,

• Gmina nie będzie dokonywać wskazań granic,

• przetarg odbędzie się w dniu 20.11.2024 roku o godzinie 12.00 w siedzibie Urzędu Gminy przy ul. Szkolnej 3, Gorzkowice,

• warunkiem wzięcia udziału w przetargu jest dokonanie wpłaty wadium w dla działki 1511 w wysokości 736,00 zł oraz dla działki 1512 w wysokości 852,00 zł na konto Urzędu Gminy - Bank Spółdzielczy Ziemi Piotrkowskiej konta 16 8973 0003 0060 0060 0071 0811 i okazanie Komisji Przetargowej dowodu wpłaty wadium. Dowód wpłaty wadium winien zawierać informację jakiej działki dotyczy. Wadium winno być wpłacone do 12.11.2024 roku,

• wadium wniesione przez uczestnika przetargu, który przetarg wygrał zaliczone zostanie na poczet ceny nabycia. Pozostałym uczestnikom przetargu wadium zostanie zwrócone niezwłocznie, w ciągu 3 dni od odwołania, zamknięcia, unieważnienia lub zakończenia wynikiem negatywnym przetargu,

• wartość nieruchomości określona przez rzeczoznawcę majątkowego będąca jednocześnie ceną wywoławczą w przetargu wynosi 36.800,00 zł dla działki 1511 oraz 42.600,00 zł dla działki 1512.

• zgodnie z art. 43 ust 1 pkt 1 pkt 9 ustawy z dnia 11 marca 2004 roku o podatku od towarów i usług (t.j. Dz.U.2023.1570) nieruchomości są zwolnione od podatku Vat,

• minimalne postąpienie w przetargu wynosi 1% ceny wywoławczej lub wielokrotność,

• wadium niewykorzystane podlegać będzie zwrotowi,

• wadium przepada na rzecz Gminy, jeżeli osoba, która wygra przetarg uchyli się od zawarcia umowy kupna sprzedaży,

• koszty notarialne ponosi nabywca,

• termin zawarcia umowy notarialnej ustalone zostanie najpóźniej w ciągu 21 dni od dnia rozstrzygnięcia przetargu,

• dodatkowe informacje na temat przetargu uzyskać można w Urzędzie Gminy pokój nr 18 codziennie w godzinach pracy Urzędu lub telefonicznie pod numerem 044 68-180-06 w.27

Gorzkowice 18.10.2024

Trybunalski Tydzień

Piotrków Trybunalski, dnia 15 października 2024 r.

PREZYDENT MIASTA

Piotrkowa Trybunalskiego

ZPM.4101.1.4.2024

OBWIESZCZENIE PREZYDENTA MIASTA

PIOTRKOWA TRYBUNALSKIEGO

Prezydent Miasta Piotrkowa Trybunalskiego obwieszcza o przedłużeniu terminu składania wniosków do projektu planu ogólnego oraz prognozy oddziaływania na środowisko do dnia 31 października 2024 roku.

Wnioski mogą być wnoszone w postaci:

1) papierowej na adres: Pracownia Planowania Przestrzennego, ul. Farna 8, 97-300 Piotrków Trybunalski, lub

2) elektronicznej na adres email: pracownia@ppp.piotrkow.pl lub za pomocą elektronicznej skrzynki podawczej ePUAP.

Wnioski do projektu planu ogólnego należy składać wyłącznie na formularzu zgodnym z rozporządzeniem Ministra Rozwoju i Technologii z dnia 13 listopada 2023 r. w sprawie wzoru formularza pisma dotyczącego aktu planowania przestrzennego (Dz. U. poz. 2509). w postaci papierowej lub w formie dokumentu elektronicznego. Formularz dostępny jest w Biuletynie Informacji Publicznej Pracowni Planowania Przestrzennego w zakładce „Plan Ogólny Miasta Piotrkowa Trybunalskiego" pod adresem: https://www.ppp.piotrkow.4bip.pl/ oraz w siedzibie Pracowni przy ulicy Farnej 8.

Składający wniosek zobowiązany jest podać swoje imię i nazwisko albo nazwę oraz adres zamieszkania albo siedziby oraz adres poczty elektronicznej, o ile taki posiada, a także wskazać, czy jest właścicielem lub użytkownikiem wieczystym nieruchomości objętej wnioskiem, oraz może podać dodatkowe dane do kontaktu takie jak adres do korespondencji lub numer telefonu.

Organem właściwym do rozpatrzenia wniosków jest Prezydent Miasta Piotrkowa Trybunalskiego.

Z niezbędną dokumentacją sprawy można zapoznać się w siedzibie Pracowni Planowania Przestrzennego, ul. Farna 8, 97-300 Piotrków Trybunalski, w godzinach pracy Urzędu.

Wnioski niespełniające wymogów formalnych, w szczególności:

- złożone po wyznaczonym terminie,

- niezłożone na ww. formularzu,

- niezawierające danych Wnioskodawcy,

- niezawierające podpisu w przypadku wniosku w postaci papierowej,

pozostawione zostaną bez rozpatrzenia.

Administratorem danych osobowych przetwarzanych przez Pracownię Planowania Przestrzennego w Piotrkowie Trybunalskim w związku z realizacją zadań w zakresie planowania przestrzennego jest Prezydent Miasta Piotrkowa Trybunalskiego, przy ul. Pasaż K. Rudowskiego 10, 97-300 Piotrków Trybunalski. Klauzula informacyjna dotycząca przetwarzania danych osobowych dostępna jest pod adresem www.bip.piotrkow.pl w zakładce ochrona danych osobowych oraz www.ppp.piotrkow.4bip.pl w zakładce Inspektor danych osobowych.

B U R M I S T R Z S U L E J O W A

o g ł a s z a

przetarg ustny ograniczony na sprzedaż nieruchomości zabudowanej, stanowiącej własność Gminy Sulejów oznaczonej w ewidencji gruntów **działką nr 274 o pow. 0,0508 ha, obręb 9 m. Sulejów, KW nr PT1P/00123901/0, cena wywoławcza - 14.000,00 zł, wadium – 2.000,00 zł.**

Przetarg odbędzie się w Sali USC Urzędu Miejskiego w Sulejowie ul. Konecka 42 (wej. A) w dniu **28 listopada 2024 r. (czwartek) o godz. 11.00.** Wadium należy wpłacić na konto Gminy Sulejów nr 59 1090 2590 0000 0001 4691 9306 w terminie do dnia 25 listopada 2024 r.

Za datę wniesienia wadium uważa się datę wpływu środków pieniężnych na rachunek Gminy Sulejów.

Działając na podstawie art. 35 ust. 1 ustawy z 21 sierpnia 1997 r. o gospodarce nieruchomościami (t.j. Dz.U z 2024r., poz. 1145) informuję, że wywieszone zostały

do publicznej wiadomości wykazy nieruchomości stanowiących własność Gminy Sulejów przeznaczonych do:

1) sprzedaży obejmujący działkę nr 16 obręb 10 m. Sulejów;

2) wydzierżawienia zwierające: części działek nr nr 3 i 6/12 obręb 2 m. Sulejów, cz. działki nr 54 obręb 17 m. Sulejów.

Szczegółowych informacji dotyczących przetargu oraz wykazów udziela Referat Planowania Przestrzennego, Gospodarki Nieruchomościami i Rolnictwa Urzędu Miejskiego w Sulejowie ul. Konecka 42 wej. C pok. 15A , tel. 44 610-25-04, 610-25-06. Pełne treści ogłoszeń zamieszczone zostały na tablicach ogłoszeń, UrzęduMiejskiego w Sulejowie, na stronie internetowej urzędu www.sulejow.pl, oraz Biuletynie Informacji Publicznej.

ZARZĄD POWIATU

W PIOTRKOWIE TRYBUNALSKIM

Na podstawie art. 35 ust. 1 ustawy z dnia 21 sierpnia 1997 roku o gospodarce nieruchomościami (Dz. U. z 2024 r., poz. 1145 ze zm.) informuje, iż został wywieszony do publicznej wiadomości na okres 21 dni, tj. od dnia 18.10.2024 r. do dnia 08.11.2024 r. wykaz niezabudowanej nieruchomości położonej w Piotrkowie Trybunalskim przy ul. Armii Krajowej 11, obręb 24, oznaczonej w ewidencji gruntów numerami działek: 234/2 o pow. 0,0891 ha i 235/2 o pow. 0,1115 ha, dla której w Sądzie Rejonowym w Piotrkowie Trybunalskim VI Wydziale Ksiąg Wieczystych prowadzona jest KW Nr PT1P/00061135/6 - przeznaczonej do sprzedaży.

Przedmiotowa nieruchomość jest szczegółowo opisana w sporządzonym wykazie, wywieszonym na tablicy ogłoszeń w budynku Starostwa Powiatowego w Piotrkowie Trybunalskim przy ul. Dąbrowskiego 7 oraz opublikowanym na stronie internetowej Powiatu Piotrkowskiego www.powiat-piotrkowski.pl

eprasa.pl 08230e5641

Pierwsza wygrana piłkarek ręcznych Piotrcovii

Piłkarki ręczne Piotrcovii wreszcie z punktami na koncie. W spotkaniu Orlen Superligi nasz zespół pokonał przed własną publicznością Sośnicę Gliwice 27:19 (14:10) mając mecz od początku do końca pod kontrolą. Cieszy skuteczna gra w obronie czego efektem jest tylko dziewiętnaście straconych bramek. Czy maszyna ruszyła?

Początek meczu to nerwowa gra z obu stron. Zarówno Piotrcovia jak i Sośnica popełniły dużo prostych błędów, a gliwiczanki nie wykorzystały w pierwszym kwadransie dwóch rzutów karnych i kilku sytuacji sam na sam z Karoliną Sarnecką. Nasze zawodniczki to wykorzystały i wypracowały sobie przewagę 4 bramek (9:5), której nie oddały do końca pierwszej połowy. Po trzydziestu minutach było 14:10.

Druga połowa to już wyraźna przewaga Piotrcovii. Bardzo dobra gra pozwoliła zespołowi trenera Horatiu Paski odskoczyć na różnicę aż dziesięciu bramek (23:13 w 47. minucie). W końcówce Sośnica nieco zniwelowała straty, przegrywając ostatecznie 19:27.

- Długo czekałyśmy na to zwycięstwo i wreszcie je mamy. Mam nadzieję, że teraz zaczniemy już marsz w górę tabeli i nadrabiać stracony na początku sezonu dystans. Cieszy dobra gra w obronie i to, że wreszcie popełniłyśmy mało błędów. Oczywiście zawsze są jakieś mankamenty w grze, ale my naprawdę dziś mamy się z czego cieszyć - skomentowała spotkanie **Karolina Sarnecka, bramkarka Piotrcovii.**

fot. R. Illinicz

Piotrcovia - Sośnica Gliwice 27:19 (14:10)

Piotrcovia: Sarnecka, Suliga - Gadzina 7, Sobecka 6/4, Polaskova 4, Arcievskaja 3, Królikowska 2, Noga 2, Domagalska 1, Grobelna 1, Radushko 1, Mielewczyk, Mokrzka, Waga.

Kary: 10 min (Noga x2, Radushko x2, Waga)

Rzuty karne: 4/4

Sośnica: Kordowiecka - Dmytrenko 5/5, Galas 3, Byzdra 2, Kostuch 2/2, Novais Bancilon 2, Szczotka 2, Skubacz 1, Strózik 1, Tukaj 1, Dębiak, Dorsz, Kozimur, Leśniak, Musakova.

Kary: 8 min (Novais Bancilon x2, Skubacz, Strózik)

Rzuty karne: 7/10

Kolejny mecz Piotrcovia rozegra 30 października w Gnieźnie z MKS URBIS, a na spotkanie o ligowe punkty w Hali Relax musimy poczekać aż do 28 grudnia. Wtedy nasz zespół podejmie KPR Gminy Kobierzyce.

... i piłkarzy Piotrkowianina

fot. FB Piotrkowianin

W najmniej oczekiwanym momencie nasz zespół zagrał wreszcie na miarę swoich możliwości. Piotrkowianin sprawił dużą sensację wygrywając w Puławach z Azotami 35:29 (18:15) w spotkaniu 9. Serii ORLEN Superligi. Drużyna Michała Matyjasika od pierwszej do ostatniej minuty zagrała tak, jak wszyscy tego oczekiwaliśmy. Bardzo dobrze w obronie i skutecznie w ataku. Efektem jest pierwszy komplet punktów w tym sezonie.

Michał Matyjasik po domowym meczu z Górnikiem Zabrze mówił, że wszystko zaczyna zmierzać w dobrym kierunku i już niedługo kibice Piotrkowianina ucieszą się z wygranej. I miał rację. Patrząc na to, w jaki sposób zagrał nasz zespół w Puławach, ręce same składały się do oklasków. Zagraliśmy odważnie i bez żadnego respektu dla dużo wyżej notowanego rywala. Mimo złego początku (5:2 dla Azotów w 6. minucie) nasz zespół się nie załamał, ale zaczął grać swój handball. Szybko odrobił straty i wyszedł na prowadzenie. Do przerwy było 18:15, a w drugiej połowie jeszcze tę przewagę udało się powiększyć.

Na brawa zasługuje cały zespół, a my już nie możemy doczekać się domowego spotkania z Zagłębiem Lubin. Mecz odbędzie się w niedzielę (27 października) o 16:00 w Hali Relax.

- Bardzo wierzyłem w to i zespół też wierzył. Tych przegranych po karnych i przegranych w regulaminowym czasie już było za dużo. Wiemy o co walczymy i wiemy, że nie będzie to walka o medal, ale o utrzymanie. Mamy naprawdę fajnych zawodników i ta poprawa jakości i poprawa skuteczności musiała przyjść. Mam nadzieję, że to dobry prognostyk przed tym, co będzie się działo dalej - **powiedział Michał Matyjasik.**

Azoty Puławy - Piotrkowianin 29:35 (15:18)

Piotrkowianin: Chmurski (33 procent), Kot (10 procent) - Żyszkiewicz 9, Rutkowski 9, Kowalski 6/6, Mastalerz 4, Szopa 3, Grzesik 2, Surosz 1, Matyjasik 1, Wadowski, Dróżdż, Filipowicz, Pożarek, Makowiejew.

Rzuty karne: 6/6

Kary: 14 min (Surosz 2, Mastalerz, Żyszkiewicz, Rutkowski, Pożarek, Wadowski)

Świetny mecz piłkarzy Concordii. Wygrali z wiceliderem

Piłkarze Concordii w kolejnym meczu piotrkowskiej klasy okręgowej pokonali niespodziewanie aż 4-0 MGKS Drzewicę, wicelidera tabeli. Goście kończyli mecz w dziesiątkę.

Już po pierwszej połowie było jasne, że 3 punkty powinny zostać w Piotrkowie. Bramki dla gospodarzy zdobyli Kwaśniak, K. Bujakowski i Sowa. Dodatkowo w 43 minucie zawodnik z Drzewicy dostał czerwoną kartkę.

W drugiej połowie gości pogrążył Artur Jędrzejczyk. To ważna wygrana podopiecznych Ireneusza Komara. Przy takiej grze Concordia powinna bez problemu utrzymać się w klasie okręgowej.

W innym meczu LKS Mierzyn zremisował z Victorią Żytno 1-1 zdobywając drugi punkt w rozgrywkach (pierwszy zdobył w Piotrkowie).

/AW

Nie wykorzystywali sytuacji, to przegrali

Polonia Piotrków niespodziewanie przegrała na swoim boisku z Nerem Termy Poddębice 2-3 w kolejnym meczu IV ligi. Poloniści dwukrotnie wychodzili na prowadzenie, ale nie potrafili utrzymać przewagi. Poza tym w pierwszej połowie nie wykorzystali wielu doskonałych sytuacji do zdobycia bramki.

Po meczu zagorzali kibice Polonii ganili piłkarzy. Ich zdaniem zawodnicy nie do końca angażowali się w grę, szczególnie w drugiej połowie, a błędy, które popełniali były karygodne. Piłkarze grzecznie słuchali, a kibice mieli nadzieję, że wezmą sobie ich słowa do serca.

W pierwszej połowie goście tylko się bronili, rzadko atakując. Po szybko zdobytym golu przez Lenarcika, zawodnicy Roberta Grzesiuka co rusz sunęli na bramkę rywali. Ale albo nie potrafili strzelić na pustą bramkę, albo bali się strzelać, albo w ostatniej chwili piłkę sprzed nóg wybijali im obrońcy.

W drugiej połowie były zawodnik Polonii popisał się kapitalnym uderzeniem z przewrotki. Przepiękna bramka, która dodała skrzydeł Nerowi. Choć Lenarcik podobnie dał o sobie znać i poloniści wyszli na 2-1, to potem stało się to, co nie powinno. Zwykła centra w pole karne, podkręcona piłka zaskoczyła naszego bramkarza. Reakcja golkipera była spóźniona i zrobiło się 2-2. Później, gdy Polonia atakowała poszła kontra i 3 punkty pojechały do Poddębic.

Trener Polonii Robert Grzesiuk: - W pierwszej połowie zabrakło nam tej zimnej krwi. Niestety brakuje nam też napastnika, który będzie wykorzystywał szanse, które mamy. Piłka taka jest, jeśli nie wykorzystujesz sytuacji, to dostajesz bramkę z niczego. Przykre to, bo przyszło wielu kibiców. Ale biorę to na klatę i pracujemy dalej. Myślę, że zmażemy tę plamę. **/AW**

REKLAMA

eprasa.pl 08230e5641