PRYWATNA GAZETA LOKALNA GMIN: PRUDNIK · BIAŁA · GŁOGÓWEK · KORFANTÓW · LUBRZA · STRZELECZKI · WALCE

CENA 4,40 zł W TYM 5% VAT

Tygodnik Prudnicki

5 LUTEGO 2025 ROKU INDEKS 327816 ISSN 1231–904 X

NUMER 6 (1772) ROK XXXV ISTNIEJE OD 1990 ROKU

BRICO MARCHÉ
NASZE CENY RZĄDZĄ!
Farba lateksowa Beckers Designer Colour 2,5 l
różne kolory, wykończenie: mat
najwyższa odporność na mycie wodą z detergentem
wydajność: 16 m²/l
cena za 1 l = 30,00 zł
HIT 74,99
Bricomarché Premium Park Lubrza, ul. Opolska 8
DEKORACJE MAJSTERKOWANIE BUDOWANIE OGRÓD
REKLAMA

PLEBISCYT SPORTOWY – TRWA GŁOSOWANIE CZYTAJ NA STR. 26

POLITYKA

O tym mówił Nawrocki w Prudniku

Karol Nawrocki jest pierwszym kandydatem, który podczas rozpoczętej niedawno kampanii wyborczej na urząd prezydenta Polski odwiedził powiat prudnicki. Jego zwolennicy tłumnie pojawili się na spotkaniu.

CZYTAJ NA STR. 9 i 10

PLANY

Pisma i rozmowy, a konkretów brak. I tak od kilkudziesięciu lat

CZYTAJ NA STR. 2

GRZEGORZ WEIGT

Ministerstwo Infrastruktury zarzeka się, że usunięcie katalogu inwestycji w ramach zmiany ustawy o rewitalizacji Odry, nie wpłynie na proces ich realizacji. Sprawa dotyczy między innymi budowy zbiorników wodnych Ścinawa – Piorunkowice na Ścinawie Niemodlińskiej oraz Racławice Śląskie na Osobłodze.

ISSN 1231-904X
06
9 771231 904016

NOWOCZESNE NIEZAWODNE KASY FISKALNE
Prudnik, ul. Damrota 17
tel. 77 436 6000
biuro@mercury.pc.pl

OUTLET
tanie płytki dostępne od ręki
DAM-BUD Damian Suszczyński
Prudnik, ul. Prężyńska 19
tel. 77 552 09 20
pon-pt 7-17, sob 8-14

Suszczyńscy TWÓJ DOM CENTRUM BUDOWLANE
MAPEI PROMOCJA
ULTRAPLAN TERMO masa samopoziomująca
NIVOPLAN PLUS zaprawa wyrównująca
PLANISEAL 88 zaprawa uszczelniająca
Prudnik, ul. Prężyńska 17 | pn-pt 7-17, sob 8-13 | 77 436 22 33 | twojdom@interia.eu

PŁYTKI REKTYFIKOWANE GATUNEK I
ŚCIENNE 25x75 19,90 zł/m²
49,90 zł/m² PODŁOGOWE 60x60
DREWNOPODOBNE 15x90, 20x120 od 59,90 zł/m²
Hurtownia Budowlana Zbigniew Kęsek
Prudnik, Aleja Miła 6 | tel. 77 406 71 34

Najlepsza dieta w regionie!
KAROLINA WICHER-SIENKIEWICZ Psychodietetyk
• profesjonalna analiza składu ciała
• indywidualnie opracowywany jadłospis (posiłki szybkie i smaczne)
• dietoterapia • opieka
• motywacja • wsparcie
609 994 509
Prudnik, Pl. Zamkowy 2 (inkubator), lok. nr 6 Karolina Wicher-Sienkiewicz Psychodietetyk

KASY FISKALNE ONLINE
ZAPEWNIAMY AUTORYZOWANY SERWIS
Radosław Jagielski
Prudnik, ul. Chopina 4
77 436 35 71, 602 122 354
www.solidnekasyfiskalne.pl

REKLAMA

eprasa.pl 0843cda536

ZBIORNIKI WODNE

Pisma i rozmowy, a konkretów brak. I tak od kilkudziesięciu lat

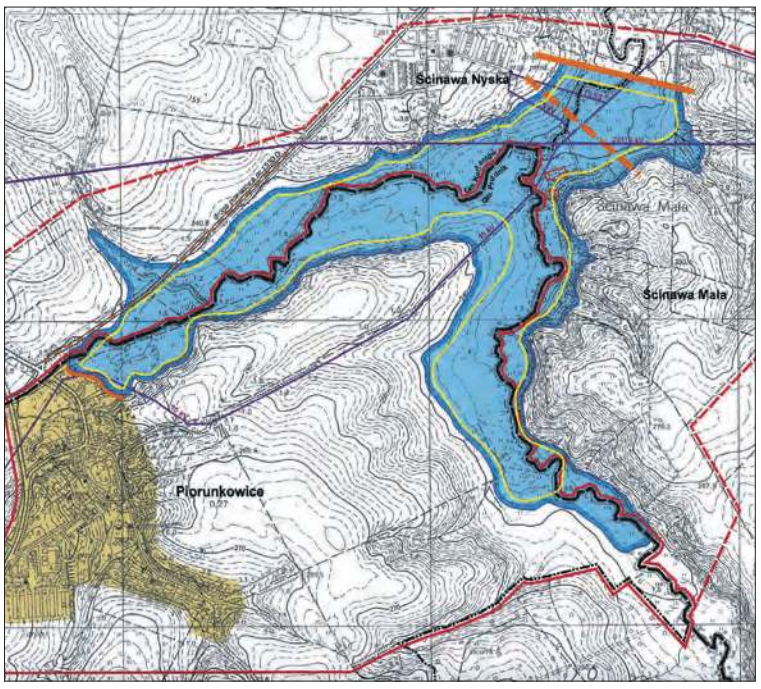

Zbiornik Ścinawa - Piorunkowice na razie wygląda ładnie tylko na mapach

Ministerstwo Infrastruktury zarzeka się, że usunięcie katalogu inwestycji w ramach zmiany ustawy o rewitalizacji Odry, nie wpłynie na proces ich realizacji. Sprawa dotyczy między innymi budowy zbiorników wodnych Ścinawa – Piorunkowice na Ścinawie Niemodlińskiej oraz Racławice Śląskie na Osobłodze.

Andrzej DEREŃ

W styczniu burmistrz Prudnika Grzegorz Zawiślak otrzymał pismo ministra, odpowiedź na monit marszałka województwa opolskiego, dotyczący tej sprawy. Nowelizacja ustawy kładzie nacisk przede wszystkim na działania związane z renaturyzacją Odry i jej dorzecza, co ma wpłynąć między innymi na większe możliwości magazynowania wody w środowisku i niwelację zagrożeń powodziowych. Choć są to działania korzystne dla środowiska i mieszkańców, to usunięcie katalogu z dużą liczbą planowanych inwestycji w dorzeczu Odry, zaniepokoiło mieszkańców i samorządowców na tych obszarach.

- Planowane usunięcie katalogu dotychczasowych inwestycji dla Odry z ustawy z dnia 13 lipca 2023 r. o rewitalizacji rzeki Odry, nie powoduje odstąpienia od ich realizacji. Między innymi przedsięwzięcia: budowa zbiornika Ścinawa na rzece Ścinawa Niemodlińska w m. Piorunkowice, gm. Korfantów i Prudnik, zbiornik przeciwpowodziowy Racławice Śląskie na rzece Osobłodze gm. Głogówek, będą realizowane zgodnie z obowiązującym przepisami po zabezpieczeniu, jak w przypadku każdej inwestycji, niezbędnych środków oraz uzyskaniu wymaganych decyzji i pozwoleń – to fragment pisma z Warszawy.

Odpowiedź nie jest konkretna, bo brak w niej informacji o decyzjach, czy terminach realizacji budowy obu zbiorników. Ministerstwem Infrastruktury kieruje Dariusz Klimczak.

Temat zbiornika poruszony był również 24 stycznia podczas sesji Rady Powiatu w Nysie, ze względu na udział w niej zastępcy prezesa Wód Polskich Mateusza Balcerowicza. Tego samego dnia mówiono o tym także na spotkaniu w Łosiowie z udziałem wicepremiera Władysława Kosiniaka-Kamysza. ■

REKLAMA

PLANY

Basen w nowym miejscu?

Skutki powodzi września 2024 roku zmuszają władze Gminy Prudnik do zaplanowania działań związanych z eliminacją lub redukcją podobnych katastrof w przyszłości.

Temat ten poruszył na ostatniej sesji Rady Miejskiej burmistrz Grzegorz Zawiślak: - Uważam, że w najbliższych dniach winniśmy wyznaczyć kierunki działań związanych z likwidacją skutków powodzi w tym: pomocy dla Spółdzielni Pionier, zmiany lokalizacji niektórych obiektów komunalnych, w tym basenu kąpielowego przy ulicy Zwycięstwa, funkcji docelowych hali Obuwnik. Jak Państwo zauważacie nie ma czasu na odkładanie problemów na bliżej nieokreśloną przyszłość, bo za każdym z nich stoją nasi mieszkańcy. Państwa zdanie w przedstawionych zagadnieniach pozwoli mi na: uszczegółowienie oferty Gminy Prudnik i, po waszej akceptacji, podjęcie kolejnych kroków mających na celu spełnienie wniosku spółdzielni, przygotowanie koncepcji odbudowy obiektów sportowych i rekreacyjnych, co wiąże się ze zmianą zgłoszonych do aplikacji zadań co do ich zakresu i ewentualnej lokalizacji. (d) ■

DAMIAN WICHER SIENKIEWICZ

Burmistrz Grzegorz Zawiślak

PRUDNIK

Ważne deklaracje po powodzi

Podczas ostatniej sesji Rady Miejskiej, również w kontekście wizyty dyrektora Zarządu Zlewni w Opolu Wód Polskich Łukasza Obrusznika, padły ważne informacje w sprawie likwidacji skutków powodzi 2024 roku i planowanych działań, by minimalizować takie zdarzenia w przyszłości. Długo oczekiwana naprawa wałów, brzegów i koryta Złotego Potoku i rzeki Prudnik ma ruszyć w drugim kwartale tego roku. Jak już pisaliśmy rozwiązania dla zapory w Jarnołtówku zaproponowane zostaną dopiero po zakończeniu szczegółowych badań obiektu, a to potrwa. Przypomnijmy, że wśród propozycji jest powiększenie suchego zbiornika o teren znajdujący się po czeskiej stronie granicy.

Radni przegłosowali także uchwałę – apel o podjęcie działań zakresie ochrony przed powodzią na terenie gminy, m.in. odbudowę obwałowań w Moszczance, Łące i Prudniku, budowę nowych wałów w Prudniku (obok toru łuczniczego) i Moszczance (obok cmentarza, przy dopływie), budowę polderów na dopływach Złotego Potoku.

Do tematu w szczegółach powrócimy. (d) ■

Rysunkowy komentarz

Rysował: Grzegorz Weigt

eprasa.pl 0843cda536

ANDRZEJ DEREŃ

Do zdarzenia doszło na obwodnicy Lubrzy

LUBRZA

Pomogli inni kierowcy

W poniedziałek, około godz. 13.45, straż pożarna wezwana została do palącego się tira, należącej do jednej z firm transportowych w Głogówka, stojącego na poboczu drogi krajowej nr 40 obok Ronda im. Stanisława Szozdy w Lubrzy.

Dym wydostawał się z komory silnikowej. Z pomocą kierowcy pospieszyli – z własnymi gaśnicami – inni uczestnicy ruchu oraz pracownicy znajdującej się obok stacji paliw. Miejsce, obok straży pożarnej, zabezpieczała również policja. Nie było osób poszkodowanych. (d) ■

MS www.ms-services-london.pl
Biuro nieruchomości
skup • sprzedaż • wynajem
www.ms-services-london.pl
Prudnik, Piastowska 31
tel. 663 168 570

Millennium bank

Konto pełne korzyści

Zapraszamy do oddziału partnerskiego:
ul. Sobieskiego 11-13, Prudnik,
tel. 774 022 076*,
pn.-pt. 8.30-16.00

*Koszt połączenia wg stawki operatora.

Prowadzenie rachunku płatniczego Millennium 360° jest bezpłatne. Jeżeli min. 5 razy w miesiącu zapłacisz kartą do konta lub BLIKIEM (1 raz, jeżeli masz 18–26 lat), to nie płacisz także za wypłaty gotówki z bankomatów, za obsługę karty debetowej oraz płatności zbliżeniowe BLIK. Za wypłaty gotówki z bankomatów za granicą ich operatorzy mogą pobierać opłaty, które są niezależne od naszego banku. Szczegółowe informacje opisane są w Cennikach usług – prowizje i opłaty, karty debetowe, stopy procentowe oraz płatności BLIK, Regulaminie ogólnym świadczenia usług bankowych dla osób fizycznych w Banku Millennium S.A., Regulaminie otwierania rachunków w Banku Millennium S.A. z wykorzystaniem zdalnej weryfikacji tożsamości Klienta, Regulaminie otwierania rachunków przez Internet w Banku Millennium S.A. z wykorzystaniem usługi weryfikacji tożsamości. Dokumenty są dostępne na www.bankmillennium.pl oraz w naszych placówkach. Zwroty za zakupy w ramach współpracy z Millennium Goodie Sp. z o.o. dokonywane są na warunkach Regulaminu korzystania z Platformy goodie.pl przez użytkowników, dostępnym na stronie www.goodie.pl

REKLAMA

• narzędzia oraz artykuły do ogrodu • nawozy • nasiona • środki ochrony roślin • rośliny zewnętrzne • rośliny wewnętrzne • kamień ogrodowy • doniczki • artykuły dekoracyjne • artykuły zoologiczne • chemia domowa

Promocja na kruszywa ozdobne!
Zamów dziś, dowieziemy na wiosnę!

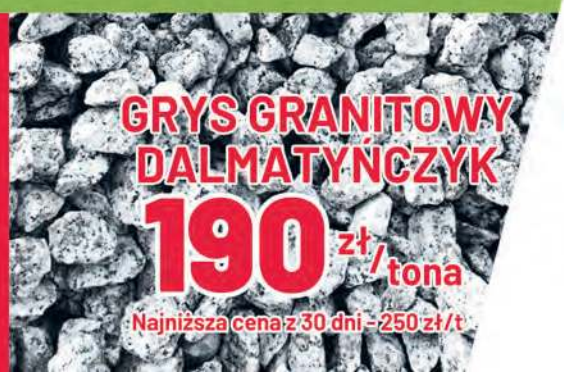

ZielonoNam
GARDEN & HOME
Prudnik, Powstańców Śl. 14a
czynne: pon-pt 8-20, sob 8-16 | tel. 600 522 999
Zielono Nam | e-mail: agroczas@gmail.com

eprasa.pl 0843cda536

Z PORADNIKA DIETETYKA (142)

Gorący napar z grejpfruta i imbiru

Karolina WICHER-SIENKIEWICZ

Po lekturze tego odcinka z pewnością polubicie Państwo ten owoc. Na co dobry jest grejpfrut? Jego główną zaletą jest wysoka zawartość witaminy C. Dzięki temu ma działanie wzmacniające odporność organizmu. Z uwagi na zawartość dodatkowych witamin A, z grupy B i beta-karotenu, spożywanie cytrusa wpływa na obniżenie poziomu złego cholesterolu. Kwaskowaty w smaku owoc reguluje poziom ciśnienia we krwi, a także wykazuje działanie przeciwgrzybicze. Dobrą wiadomością jest to, że jest niskokaloryczny. Spożywać go można o każdej porze dnia. Gorący napar imbirowy z dodatkiem soku z grejpfruta pozytywnie wpływa na zdrowie, szczególnie w obecnym wzmożonym okresie zachorowań np. na grypę. Połączenie tych składników tworzy prozdrowotną esencję, która nie tylko rozgrzewa, ale też działa kojąco i przeciwzapalnie. ■

FOTOGRAFIA WŁASNA

Autorka jest psychodietetykiem (wizytówka gabinetu w dziale „Medycyna i zdrowie")

Skład:
* 2 grejpfruty
* 15 g korzenia imbiru
* 30-40 g miodu
* 500 ml wody
* 1/2 łyżeczki cynamonu

Przygotowanie:
Obranego grejpfruta i imbir miksujemy, dodajemy cynamon. Całość zalewamy wodą i podgrzewamy do temp. ok. 70 stopni. Gorący napój przecedzamy przez sito i dosładzamy miodem. Na zdrowie!

OPOLE

Kolejny wypadek z udziałem prudnickiej karetki w Opolu

We wtorek (28 stycznia) około godziny 13.45 w Opolu doszło do zderzenia karetki Prudnickiego Centrum Medycznego z samochodem mitsubishi.

Według ustaleń pracujących na miejscu policjantów wynika, że 32-letni kierujący karetką przy użyciu sygnałów dźwiękowych i świetlnych wjechał na świetle czerwonym na to skrzyżowanie i doprowadził do zderzenia z prawidłowo jadącym mitsubishi 69-latkiem – informują opolscy policjanci.

Cztery z sześciu osób jadących pojazdami, w tym kobieta i dziecko przewożeni karetką, zostało przewiezionych do szpitala. To już trzecie tego typu zdarzenie z udziałem karetek z Prudnika w Opolu w ciągu ostatnich kilku lat. Do poprzednich doszło w maju 2020 i lutym 2022 r. (d) ■

REKLAMA / OGŁOSZENIE

eprasa.pl 0843cda536

REKLAMA

POGRANICZE POLSKO-CZESKIE

By ratownik mógł dotrzeć jak najszybciej

Finalizowane są prace na temat umowy ramowej o współpracy transgranicznej w ratownictwie medycznym. Jej praktycznym efektem ma być uproszczenie procedury pomocy poszkodowanym.

Andrzej DEREŃ

Naszym celem jest określenie zasad niesienia pomocy najbardziej potrzebującym przez tych, którzy znajdują się najbliżej – wyjaśnia posłanka Iwona Krawczyk, która w styczniu prowadziła wyjazdowe posiedzenie Parlamentarnego Zespołu ds. Polsko-Czeskiej Współpracy Transgranicznej w siedzibie Euroregionu Pradziad w Prudniku. Czy ten system zadziała, trudno powiedzieć, zażywszy że w dużej mierze o bliskości zespołów ratownictwa medycznego decyduje specyfika sieci osadniczej i odległość do najbliższego miasta z dyżurnym zespołem ratownictwa medycznego. Na przykład jeśli mieszkający w przygranicznych Bartultovicach Czech dozna nagłej zapaści, to najbliższy zespół ratownictwa medycznego będzie znajdował się w szpitalu w Prudniku. I nie jest to sytuacja wyjątkowa, tylko codzienna. Podobnie jest, tyle że po drugiej stronie granicy, z szeregiem polskich wsi, dla których najbliższym miastem jest czeski Karniów.

Projekt umowy zakłada m.in. określenie obszaru strefy przygranicznej, zdefiniowanie do jakich osób ma zastosowanie umowa, wyjaśnienie na czym polega akcja ratownicza, określenie zasad transportu pacjenta otrzymującego przedszpitalną opiekę w nagłych wypadkach oraz przekazania pacjenta, informację o możliwości wykorzystania statków powietrznych do ratownictwa medycznego oraz brak możliwości występowania przez strony umowy o zwrot poniesionych kosztów w związku z akcją ratowniczą.

Negocjacje zapisów umowy ze stroną czeską zostały już zakończone, aktualnie projekt dokumentu jest tłumaczony na języki narodowe. Następnym krokiem będą konsultacje międzyresortowe.

Za realizację porozumienia odpowiadają polscy i czescy ministrowie zdrowia w porozumieniu z ministerstwami finansów, spraw wewnętrznych i administracji i spraw zagranicznych. ■

OSP LUBRZA

LUBRZA

Zderzenie osobówek

W czwartek, 30 stycznia, około godz. 10.15, przy skrzyżowaniu obwodnicy Lubrzy z drogą Lubrza – Skrzypiec, doszło do zderzenia dwóch samochodów osobowych, którymi podróżowali jedynie kierowcy. Jednemu z nich została udzielona pomoc. (d)

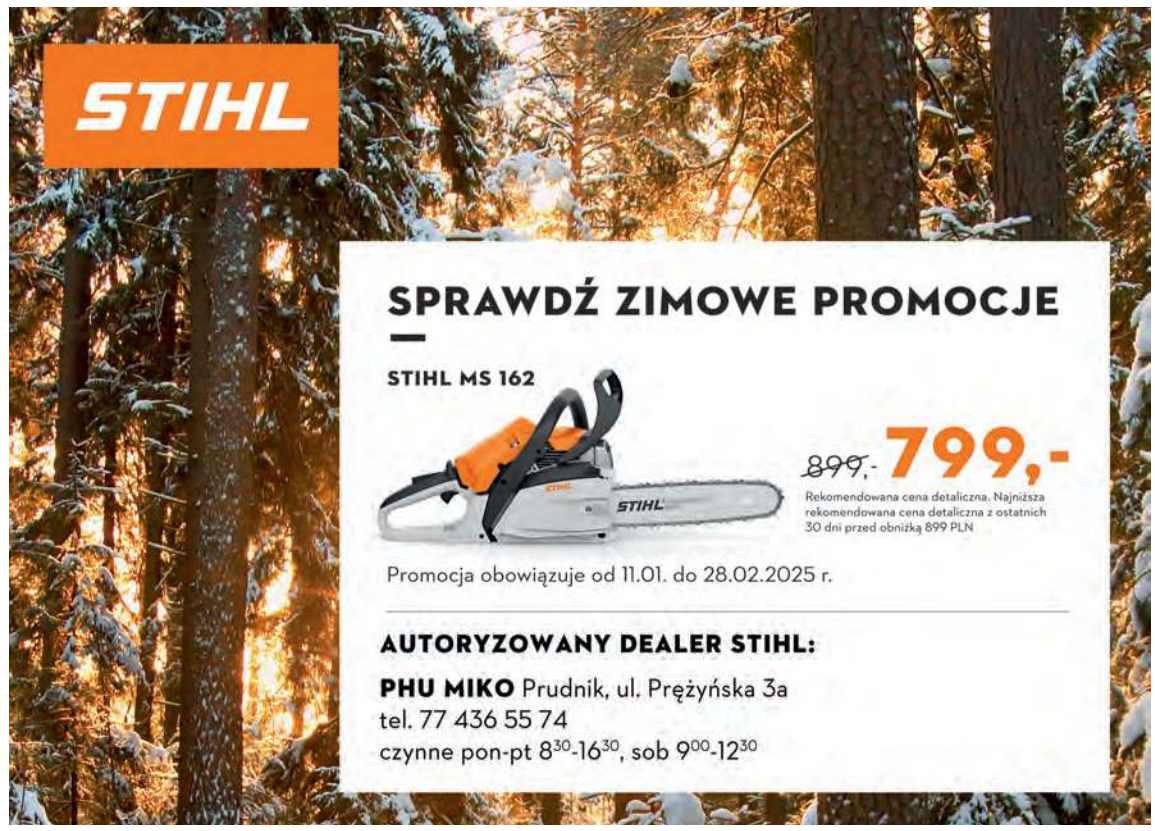

REKLAMA

eprasa.pl 0843cda536

REKLAMA / OGŁOSZENIE

NIETOLERANCJE POKARMOWE U DZIECI
klucz do zdrowia to trafna diagnostyka

Czy Twoje dziecko reaguje źle na jakiś składnik pokarmowy? Bóle brzucha, wzdęcia, biegunki lub zaparcia mogą być oznaką nietolerancji pokarmowej. Zanim wyciągniesz wnioski, pamiętaj, że najważniejszym krokiem jest trafna diagnoza. Dzięki odpowiedniemu leczeniu, objawy nietolerancji pokarmowych można skutecznie złagodzić, a samopoczucie malucha – poprawić.

Najczęstsze nietolerancje pokarmowe u dzieci

U dzieci najczęściej spotykane nietolerancje pokarmowe to nietolerancja laktozy i fruktozy. Choć są to problemy związane z trawieniem węglowodanów, ich konsekwencje mogą być bardzo uciążliwe. Bóle brzucha, wzdęcia, biegunki, zaparcia – to tylko niektóre z objawów, które mogą wskazywać na problem.

Co więcej, u niektórych dzieci nietolerancje pokarmowe wpływają także na zachowanie, wywołując rozdrażnienie, drażliwość, a nawet trudności z koncentracją. Warto zwrócić uwagę na te symptomy, by jak najszybciej podjąć odpowiednie kroki diagnostyczne.

Nowoczesna diagnostyka: WODOROWY TEST ODDECHOWY

W Prudnickim Centrum Medycznym S.A. w Prudniku oferujemy bezinwazyjny Wodorowy Test Oddechowy – skuteczną metodę diagnostyczną, która pomaga w wykrywaniu nietolerancji pokarmowych, takich jak nietolerancja laktozy czy fruktozy.

Zalety Wodorowego Testu Oddechowego:

- **Bezinwazyjność** – Test nie wiąże się z żadnymi niedogodnościami dla dziecka.
- **Dokładność** – Precyzyjnie określa, czy dziecko zmaga się z nietolerancjami pokarmowymi.
- **Bezbolesność** – Dziecko nie musi przechodzić przez skomplikowane procedury medyczne.

Diagnoza nietolerancji pokarmowych – szybkie i skuteczne działanie

Wykorzystanie wodorowego testu oddechowego jest szczególnie pomocne w diagnozowaniu zaburzeń wchłaniania i nietolerancji węglowodanów, takich jak laktoza czy fruktoza, a także w diagnostyce SIBO (przerostu bakteryjnego jelita cienkiego). To szybka i efektywna metoda, która umożliwia lekarzom dobranie odpowiedniej diety i leczenia, które poprawią komfort życia dziecka.

Nie czekaj, aż objawy staną się coraz bardziej uciążliwe. Pomóż swojemu dziecku odzyskać zdrowie i dobre samopoczucie! ■

Na Państwa pytania szczegółowych odpowiedzi udzielą lekarze Oddziału Pediatrycznego.

PCM PRUDNICKIE CENTRUM MEDYCZNE

ODDZIAŁ PEDIATRYCZNY
ul. Szpitalna 14
48-200 Prudnik
77 406 78 76, 77 406 78 68
pediatryczny@pcm.prudnik.pl

ARTYKUŁ SPONSOROWANY

PAŁAC ROZKOCHÓW

Na horyzoncie 5 milionów dofinansowania na remont pałacu

W ostatnich tygodniach 2024 roku w Pałacu Rozkochów zrealizowano pierwszy etap remontu więźby dachowej. Właściciel zabytku pozyskał na to zadanie dotację celową samorządu Województwa Opolskiego. Pałacowa fundacja oczekuje na decyzję o kolejnym dofinansowaniu na sumę 5 mln złotych.

Andrzej DEREŃ

Już zrealizowana dotacja udzielana jest osobom fizycznym, firmom, instytucjom i parafiom z regionu na prace przy zabytkach. Zakres prac w Rozkochowie objął: roboty odgrzybieniowe, wymianę elementów konstrukcyjnych dachów (koniec krokwi), wymianę innych elementów konstrukcyjnych i murłaty, impregnacje grzybobójcze i ogniochronne. Przy okazji wykonano też prace towarzyszące, jak opróżnienie części strychu z gruzu i polepy. Kwota dotacji wyniosła 50 tys. zł, a kosztorys całego zadania opiewał na sumę 115,6 tys. zł.

Zrealizowane zadanie stanowi istotny etap do kolejnych prac związanych z odnową zaniedbanego przez dziesięciolecia zabytku, choć stanowi tylko niewielką część kosztów odnowy barokowego założenia. Fundacja Pałacu Rozkochów – Pomiędzy czeka obecnie na rozpatrzenie wniosku o dofinansowanie w wysokości 5 mln zł z programu „Rewitalizacja na obszarach innych niż miejskie", którego dysponentem jest samorząd Województwa Opolskiego. Inwestycja ma objąć najstarsze, południowo-zachodnie skrzydło pałacu, z remontem dachu, więźby dachowej, wymianą stropu oraz adaptacją pomieszczeń na cele społeczne, kulturalne i probiznesowe. W skrzydle znajdują się relikty renesansowego dworu, m.in. duże fragmenty sgraffito oraz polichromie zdobiące dawne komnaty pańskie.

ANDRZEJ DEREŃ

Pałac Rozkochów z parkiem stanową regionalną atrakcję turystyczną, a także centrum wydarzeń kulturalnych, muzycznych, popularnonaukowych, rozrywkowych i sportowo-rekreacyjnych.

O środki z programu stara się 23. wnioskodawców – 20 samorządów gminnych, szpital w Branicach, LZS z Tarnowa Opolskiego oraz Fundacja Pałacu Rozkochów. Z ziemi prudnickiej wniosek, obok fundacji, złożyła także Gmina Walce z projektem „Zagospodarowanie terenu na kompleks boisk wielofunkcyjnych".

Wszystkie wnioski zakwalifikowane zostały do pierwszego etapu naboru, czyli oceny formalnej. Na dofinansowanie projektów przeznaczono 86,6 mln zł, w tym 77,4 mln z Europejskiego Funduszu Rozwoju Regionalnego i 9,1 mln z budżetu państwa. Złożone projekty nie przekroczyły tej sumy, co podnosi szansę na pozyskanie tych środków. Rozstrzygnięcie naboru odbędzie się w sierpniu.

Obecna bryła trójskrzydłowego założenia barokowego pochodzi z XVIII w. Zachowany wystrój wnętrz (dekoracja stiukowa i malarska) powstał z kolei w XVIII, XIX i XX w. Architektoniczną ciekawostką budowli są ściany XVI- i XVII-wiecznego dworu, które wtopione zostały w późniejszy pałac. Na murach zachowały się liczne pozostałości sgraffito oraz fragmenty polichromii renesansowych, między innymi z wyobrażeniem drapieżnego ptaka, prawdopodobnie sokoła. Do ich odkrycia doszło w 2022 r. podczas prowadzonych badań architektonicznych i konserwatorskich. Pałac znajdował się w rękach rodów: Rozkochowskich, Stolzów (z Gostomii), Redernów, Kaltenbrunnów, Nowagków (z Korfantowa), Pücklerów (z Szydłowca), Harrachów i Seherr-Thossów (z Dobrej).

Od 2021 r. – po zmianie właściciela nieruchomości – pałac i jego otoczenie były miejscem organizacji kilkudziesięciu wydarzeń o charakterze kulturalnym, społecznym, edukacyjnym, sportowo-rekreakcyjnym i rozrywkowym. ■

eprasa.pl 0843cda536

GOSPODARKA

Bialska Spółdzielnia Energetyczna. O co chodzi?

Efektem powoływanej do życia Bialskiej Spółdzielni Energetycznej mają być niższe od dotychczasowych koszty energii dla gminnych podmiotów. I utrzymanie niskich cen w przyszłości.

Andrzej DEREŃ

Zgodnie z przegłosowaną 28 stycznia przez Radę Miejską w Białej uchwałą, członkami spółdzielni będą trzy podmioty: Gmina Biała z jednostkami organizacyjnymi, Gminne Centrum Kultury oraz spółka Wodociągi i Kanalizacja. Spółdzielnia zacznie funkcjonować wraz z przyjęciem statutu oraz rejestracją w wykazie spółdzielni energetycznych prowadzonym przez Krajowy Ośrodek Wsparcia Rolnictwa.

- Funkcjonowanie spółdzieli zapewni gminie stabilność energetyczną, obniży koszty funkcjonowania jednostek a także rozwinie funkcjonowanie odnawialnych źródeł energii na terenie gminy – czytamy uzasadnienie do projektu uchwały.

- Głównym zadaniem spółdzielni energetycznej jest – tak jest w naszym wypadku – wytwarzanie energii elektrycznej z odnawialnych źródeł energii i jej spożytkowanie na własne obiekty – wyjaśniała podczas sesji kierownik Referatu Gospodarki Komunalnej i Zamówień Publicznych Urzędu Miejskiego Aleksandra Sokołowska. Będą to na przykład szkoły, urzędy, domy kultury, oczyszczalnie ścieków, czy oświetlenie uliczne.

ANDRZEJ DEREŃ

Spółdzielnia opierać się będzie na energii odnawialnej

Obecnie koszt energii elektrycznej dla Gminy wynosi 50 groszy netto za 1 kWh, a w poprzednich latach było to nawet 70 groszy. Szacuje się, że z chwilą uruchomienia spółdzielni koszt może spaść do poziomu 40-45 kWh z gwarancją stałości nawet przez kolejne 15 lat. Korzyścią dla samorządu byłoby też częściowe zwolnienie z kosztów dystrybucji energii, co jest znaczącą kwotą w systemie opłat za energię (w mniejszych firmach stanowi ona blisko połowę kosztów). Gmina czerpałaby energię z urządzeń OZE – istniejących już paneli fotowoltaicznych oraz elektrowni wiatrowej w rejonie Ligoty Bialskiej. W przyszłości tworzone będą kolejne urządzenia produkujące energię, na przykład w ramach świetlicy w Krobuszu. Celem przyszłościowym jest zapewnienie produkcji na poziomie 100 procent zapotrzebowania członków spółdzielni.

Gmina ma obecnie do dyspozycji instalację o mocy ok. 300 kW, natomiast roczne zapotrzebowanie wszystkich gminnych obiektów i urządzeń jest na poziomie ponad 900 tys. kWh. Warunkiem powstania spółdzielni energetycznej było pokrycie 40 proc. zapotrzebowania na energię (obecnie ok. 25 proc.), stąd jest konieczność budowy nowej instalacji przez zewnętrznego dostawcę energii jeszcze w tym roku. Będzie on członkiem – wytwórcą spółdzielni. Próg 40 proc. jest korzystny, bo od przyszłego roku ma być podniesiony do 70, komplikując możliwość założenia spółdzielni.

W ramach spółdzielni powstanie czteroosobowa rada nadzorcza z prezesem, w skład której wejdą przedstawiciele podmiotów członkowskich spółdzielni. Mają oni nie pobierać diet z tytułu zasiadania w radzie.

W drugim etapie funkcjonowania spółdzielni rozważana jest możliwość poszerzenia jej o członków – mieszkańców gminy, osoby prywatne. Aktualnie w Polsce zarejestrowano 60 spółdzielni energetycznych.

- Taka jest w tej chwili polityka państwa, aby takich spółdzielni powstawało jak najwięcej –mówi burmistrz Edward Plicko. – Do niedawna było ich około 35-37, w tej chwili jest około 60. Na tą chwilę, zgodnie z ustawą, to są same korzyści. Możemy na tym jedynie zyskać, a nie stracić. ■

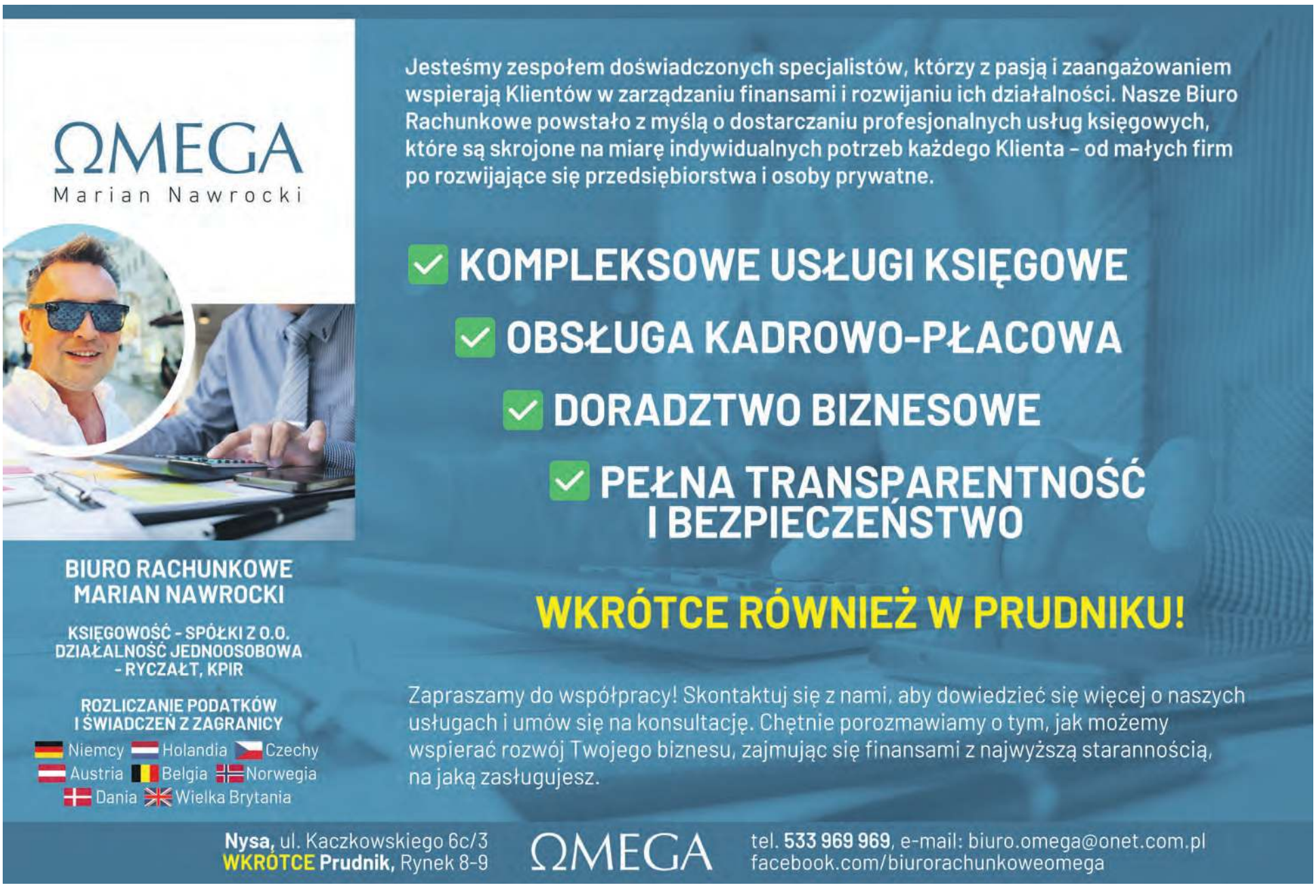

REKLAMA

eprasa.pl 0843cda536

PLANY

Park w Lipach wypięknieje

Zarząd Stadniny Koni Prudnik chce uporządkować i upiększyć teren przy siedzibie spółki – pałacyku Fipperów. Pierwsze prace już się odbyły.

Andrzej DEREŃ

W ostatnich latach dawna, eklektyczna (według niektórych neorenesansowa) willa rodziny Fipperów, przypominająca filigranowy pałac, wypiękniała, co też zbiegło się z przenosinami biur stadniny z ul. Jesionkowej właśnie tutaj. Obecna prezes SK Anetta Sałacka chce się zająć otoczeniem obiektu. Przede wszystkim chodzi o teren zielony na zapleczu pałacyku. To obszar dawnej cegielni i w części zrekultywowanych, choć zarośniętych, rozległych wyrobisk gliny. Ich fragment znajduje się na tej samej działce, co willa i jest pozostałością dawnego parku lub ogrodu z oczkiem wodnym. Powstał on zapewne równolegle z wybudowaniem willi w 1899 r. i stanowił zieloną barierę między pałacykiem a głównym budynkiem cegielni, który przylegał do ogrodu-parku od wschodu.

ANDRZEJ DEREŃ

Taras z pałacem z widokiem na dawny park. Obniżenie terenu to relikt wyrobiska gliny cegielni. Na zdjęciu widać pierwsze efekty prac porządkowych.

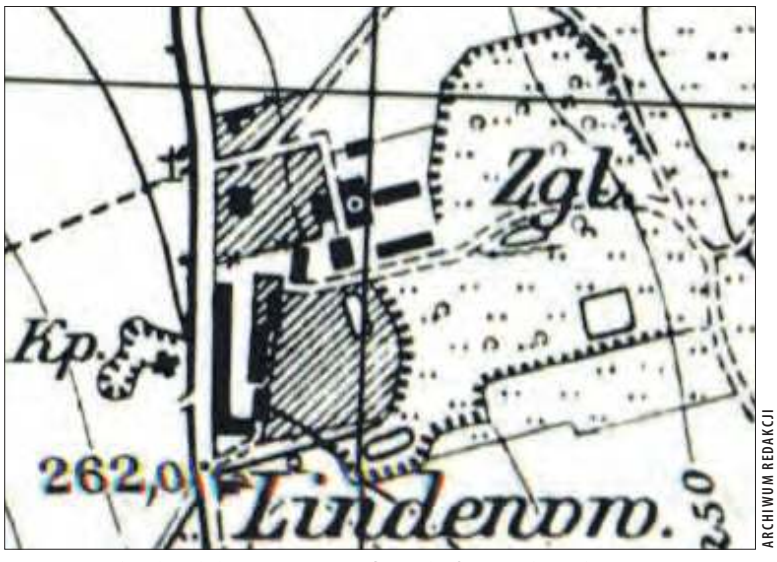

ARCHIWUM REDAKCJI

Fragment niemieckiej mapy topograficznej z folwarkiem Lipy. Są tu zabudowania gospodarcze, których układ zachował się do dziś, willa właścicieli, budynki cegielni z kominem, wyrobiska piasku i gliny oraz kaplica św. Antoniego, najstarszy zabytek Lip. Folwark na gruntach miejskich powstał w XVIII w. i jeszcze w XIX w. nazywał się Pilzvorwerk (Grzybowy Folwark?). Potem był to Lindenvorwerk, czyli Folwark Lipy, stąd dzisiejsze Lipy. Pałacyk z 1899 r. powstał na pustej działce. Główny, mieszkalny budynek folwarku znajdował się na terenie gospodarstwa, tam, gdzie obecnie. Zabudowania folwarczne są więc starsze od willi.

Starych drzew parkowych pozostało tu niewiele, dlatego dopiero planowane nasadzenia drzew, krzewów i kwiatów będą podstawą pod przyszły teren zielony, który z powodzeniem będzie można nazwać parkiem lub ogrodem. Na razie rozpoczęto wycinkę samosiewów obficie zarastających ten teren. Jest więc szansa, że za jakiś czas Prudnik zyska ładny park.

W Lipach gromadzone są też stare powozy, które mogłyby stanowić nie lada atrakcję dla gości i turystów. Dla spółki skupiającej się na działalności związanej z produkcją mleczną, rolną i hodowlą koni, prace w zieleni nie są priorytetem, ale są też „momenty", kiedy można realizować i takie działania. To też wizytówka firmy dbającej o produkcję rolną ekologiczną i przyjazną środowisku. ■

REKLAMA

eprasa.pl 0843cda536

WYBORY PREZYDENCKIE. KAROL NAWROCKI W PRUDNIKU

Potrzebujemy zdrowego rozsądku i normalności

Karol Nawrocki jest pierwszym kandydatem, który podczas rozpoczętej niedawno kampanii wyborczej na urząd prezydenta Polski odwiedził powiat prudnicki. Czy jedynym, czas pokaże.

Andrzej DEREŃ

ANDRZEJ DEREŃ

Na sali dominowały barwy narodowe

Polityk ogłosił udział w wyborach jako kandydat obywatelski, ale z poparciem Prawa i Sprawiedliwości. I też to ugrupowanie mocno wspiera polityka wywodzącego się z Gdańska. W niedzielny wieczór 2 lutego, na sali Prudnickiego Ośrodka Kultury, byli między innymi europosłanka Anna Zalewska, posłowie Katarzyna Czochara i Kamil Bortniczuk, liderzy i członkowie lokalnych struktur Prawa i Sprawiedliwości oraz sympatycy tego ugrupowania i samego kandydata. Organizatorom udała się frekwencja, sala wypełniona była w całości i przez całe kilkadziesiąt minut trwania spotkania, publiczność oczekiwała w holu, nie mogąc już wejść do środka.

Spotkanie było krótkie, ale intensywne, a publiczność żywo reagowała na wypowiedzi kandydata. Zebrani skandowali i śpiewali: „Polska, biało-czerwoni", „Tu jest Polska", „Pierwsza tura", czy „Niech żyje Polska".

Polityka zrównoważonego rozwoju

Karol Nawrocki podczas przemówienia poruszył kilka tematów związanych zarówno z polityką wewnętrzną jak i sytuacją międzynarodową. Kandydat z uznaniem wypowiadał się na temat okresu rządów w Polsce Zjednoczonej Prawicy, uważając, że realizowane wówczas programy powinny wrócić: - Udało się zagospodarować środku finansowe w taki sposób, żeby każdy powiat w Polsce, spośród tych ponad 300 powiatów, mógł się rozwijać w myśl strategii zrównoważonego rozwoju. Nie może być tak, że pięciu samorządowców największych, polskich miast, z jednego środowiska politycznego, z jednej partii politycznej, pobierając wszystkie środki finansowe, nie dają się rozwijać Polsce lokalnej i powiatowej. Moją pierwszą inicjatywą ustawodawczą, będzie inicjatywa odnosząca się do rozwoju i obywatelskiego projektu ustawy o Centralnym Porcie Komunikacyjnym, który miał być przełomem i kołem zamachowym naszej gospodarki. W tej samej inicjatywie ustawodawczej, także za sprawą rady gabinetowej, i wszystkich instrumentów, które ma prezydent RP, będę się domagał wielkiego renesansu, odnowienia, wszystkich programów inwestycyjnych, które pozwalały rozwijać się Polsce w sposób zrównoważony. Chcę was zaprowadzić w kierunku Polski, która ma tę głęboką świadomość, że inwestując lokalnie, rozwijamy się centralnie. Te programy muszą wrócić, bo były dobre dla Polski.

Gdzie są nasze pieniądze

- Dziś już czuję się politykiem, startując na najwyższy urząd w państwie polskim, nie mogę więc mówić, że nie jestem politykiem. Ale został we mnie ten pozapolityczny i pozapartyjny zdrowy, obywatelski rozsądek. Zadaję sobie dziś pytanie, gdzie są nasze pieniądze, którymi dawało się inwestować w duże programy inwestycyjne, za sprawą których mieliśmy zbudować Centralny Port Komunikacyjny? Dlaczego płacimy tak wielkie rachunki za energię elektryczną, kiedy w czasie przełomów geopolitycznych, w czasie początków wojny na Ukrainie, w czasie covidu, rządowi przed 15 października 2023 roku, udawało się zapewnić osłonę na energię elektryczną. Dziś tych środków finansowych nie ma. Jako obywatel zadaję sobie pytanie, dlaczego nie ma na nic środków finansowych, czemu upadają szpitale w powiatach, a w służbie zdrowia są kolejki?

- Jak mówią statystyki, w ciągu dwóch lat ten rząd zadłużył nas bardziej, niż wynosił ośmioletni deficyt rządów Zjednoczonej Prawicy.

- Władza musi rządzić, a nie zajmować się sama sobą i zajmować się swoimi przeciwnikami politycznymi.

Wypowiedzieć Pakt Migracyjny

- My się zwijamy także w sensie demograficznym. W roku 2030 w polskiej gospodarce mniej osób będzie pracować, niż tych osób, które pozostają na zasłużonych emeryturach – mówił kandydat, obiecując, że nie podwyższy wieku emerytalnego. – Na tą demografię nie można reagować tak, jak obecny rząd. Nie wiem, czy państwo słyszeliście, że za sprawą rzecznika ministra spraw wewnętrznych niemieckiego rządu, dowiedzieliśmy się, że imigranci na terenie Rzeczpospolitej, będą – mówiąc kolokwialnie „szybciej i bardziej", niż by nam się wydawało. Można w te słowa niemieckiego urzędnika uwierzyć, bowiem Polska buduje 49 centrów integracji dla imigrantów, podczas gdy wy, drodzy państwo, wciąż czekacie na pomoc państwa polskiego po tej strasznej powodzi. Tak się nie da pokonać tego trendu depopulacyjnego. To już przeżywała Wielka Brytania i znamy analizy z tamtego terenu. Poza tym nie możemy narażać na niebezpieczeństwo polskich kobiet, dzieci i Polaków. Powinniśmy jednostronnie wypowiedzieć Pakt Migracyjny.

Kandydat porównywał aktualną, jego zdaniem niewystarczającą, pomoc dla powodzian, z deklaracją wsparcia przez państwo polskiej odbudowy Ukrainy („kamienice we Lwowie"): - Dla mnie jest to zbyt daleko idąca solidarność.

Podatki

- Potrzebujemy dwóch rzeczy po 18 maja 2025 roku – zdrowego rozsądku i normalności.

Nawrocki zwrócił się do lokalnych przedsiębiorców, mówiąc o rosnących kosztach prowadzenia działalności gospodarczej (wyższe rachunki za energię, pakiet ekomobilności dla firm transportowych z wymianą tachografów na niemieckie) oraz niespełnionych obietnicach obecnego rządu: - Trzeba doprowadzić do deregulacji systemu podatkowego, przyjąć zasadę, że wprowadzając nowy podatek, dwa dotychczasowe usuwamy.

O kontrkandydacie

- Ja już sam się gubię, jakie poglądy ma Rafał Trzaskowski. Jesteśmy w sytuacji, że jeden z głównych kandydatów na urząd prezydenta RP, jeśli nie każdego dnia, to każdego tygodnia, zmienia swoje poglądy w zasadniczych sprawach. W kwestii Zielonego Ładu, którego raz jest zwolennikiem, jest zielonym Rafałem, a później jest przeciwnikiem, przynajmniej tak mówi. Raz robi wszystko aby polskie rolnictwo się dobrze nie rozwijało, a potem udaje, że je obiad z polskim rolnikiem. To jest nieuczciwa walka, powinien stanąć w prawdzie i powiedzieć, kim jest. (...). On nie może być prezydentem, to jest chorągiewa, drodzy państwo.

CIĄG DALSZY NA STR. 10

ANDRZEJ DEREŃ

Posłanka Katarzyna Czochara dziękuje Karoli Nawrockiemu za spotkanie

W SKRÓCIE

Karol Nawrocki

Rocznik 1983. Jest z wykształcenia doktorem nauk humanistycznych o specjalności historia najnowsza Polski, prezesem Instytutu Pamięci Narodowej, politykiem i działaczem społecznym. W młodości był czynnym sportowcem - piłkarzem i bokserem. W 2024 r. Federacja Rosyjska wciągnęła go na listę osób poszukiwanych w związku z postawieniem mu zarzutów karnych za decyzje dotyczące usuwania pomników Armii Czerwonej w Polsce.

GRZEGORZ WEIGT

Entuzjastyczne powitanie

eprasa.pl 0843cda536

PRUDNICKI OŚRODEK KULTURY

Dzień dobry, po raz sto siedemdziesiąty trzeci

Już po raz sto siedemdziesiąty trzeci Marek Karp zaprosił 29 stycznia na swój program „Dzień dobry! Co słychać?", który trwale wpisał się już w panoramę kulturalną miasta. Publiczność dopisała.

Uśmiech wśród gości

Na flecie gra Weronika Buras. W „Galerii" zdjęcie Pauliny Mazur z klubu „Oko-Foto" z wystawy „Wielka woda"

Wydarzenie otworzyły dwie piosenki z repertuaru Maryli Rodowicz w interesującym wykonaniu Grażyny Jaślar, związanej z Prudnickim Salonikiem Teatralnym. Towarzyszył jej i akompaniował Grzegorz Kras, z którym solistka wystąpiła także w grudniu podczas programu Antologia Na Głos.

A ponieważ był to pierwszy w nowym roku program „Dzień dobry! Co słychać?", Marek Karp starał się skłonić włodarzy miasta - burmistrza Grzegorza Zawiślaka i starostę Radosława Roszkowskiego - do zaprezentowania swoich zamierzeń i marzeń na kolejne miesiące roku 2025. Słuchacze mogli się przekonać, że jest ich sporo.

W programie z dużym uznaniem i entuzjastyczną reakcją publiczności wystąpił Antoni Węglarz, który - podobnie jak Grażyna Jaślar - zaśpiewał dwie piosenki. Swoją muzyczną cegiełkę dołożyła również, grająca na flecie poprzecznym, Weronika Buras.

W dniu, w którym odbywał się program, obchodziłby swoje 83 urodziny Tadeusz Soroczyński. Aby zaakcentować ten fakt, Marek Karp z Aliną Nowak przeczytali cztery utwory poety.

Tradycyjnie losowano wśród publiczności nagrody przekazane przez burmistrza i starostę. Nie obyło się również bez akcentu świątecznego. Zbigniew Zagłoba i Zdzisław Huk poprowadzili kolędowanie. Na końcu pojawiła się również piosenka turystyczna. ■

LESZEK PIĄTKOWSKI (7)

Prowadzący program Alina Nowak i Marek Karp w rozmowie ze starostą Radosławem Roszkowskim...

... i burmistrzem Grzegorzem Zawiślakiem

Losowanie upominków od starosty i od burmistrza

Śpiewają: Grażyna Jaślar (ukryty za pulpitem akompaniujący), Antoni Węglarz, Zbigniew Zagłoba i Zdzisław Huk z gitarą

KAROL NAWROCKI W PRUDNIKU

Potrzebujemy zdrowego rozsądku i normalności

■ CIĄG DALSZY ZE STR. 9

Pytania

Publiczność miała możliwość zadania trzech pytań. Pierwsze zadał Dariusz Kolbek, radny powiatowy i członek Zarządu Okręgu PiS, pytając o to, „z czego wynika atak profesora Antoniego Dudka". Karol Nawrocki odpowiadając, zastanawiał się, czy nie wynika to z tego, że prof. Dudek chciał być prezesem Instytutu Pamięci Narodowej (obecnie jest nim Nawrocki) oraz że „bardzo chciałby być częścią życia politycznego". Drugie pytanie zadała mieszkanka Chorzowa pochodząca z Prudnika: - Czy pan, jeszcze jako kandydat, ma w planach rozmowy z Episkopatem Polski, by Kościół wziął w obronę Polskę i nas, jako katolików? Czujemy się opuszczeni. W pytaniu pojawiła się też nuta krytyki Kościoła: - Teraz w kościołach patriotyczne kazanie zdarza się bardzo rzadko, a „Boże, coś Polskę" też bywa rzadkością.

- Nie zamierzam w kampanii wyborczej podejmować rozmowy z Episkopatem Polski i nie widzę takiej potrzeby w relacji między kandydatem na urząd prezydenta, a Episkopatem Polski. Natomiast w pełni się z panią zgadzam, że rola Kościoła katolickiego w polskiej historii jest wyjątkowa i zasadnicza. To nie tylko zabory, ale także okupacja w czasie II wojny światowej i po roku 1945, kiedy Polska była sowiecką kolonią, to Kościół katolicki był ostoją niepodległości, wolności i normalności.

Trzecie pytanie padło ze strony dziennikarza TV Republika Zbigniewa Górniaka, który zapytał Nowackiego, z jakim prezydentem spotka się jako pierwszym, jakie będą jego trzy pierwsze decyzje po objęciu urzędu oraz jak „ocenia nielojalność ukraińskiego prezydenta wobec Polski". Nawrocki powiedział, że władze Ukrainy zachowują się wobec Polski w sposób nieprzyzwoity, Polska nie może pełnić rolę gospodarstwa pomocniczego wobec Ukrainy, a relacje powinny być partnerskie:

- Będę w takim kierunku prowadził sprawy polskie, aby nasza agenda, polska, niezależnie od naszego wielkiego serca, solidarności, była realizowana także za sprawą obecności polskich firm przy odbudowie Ukrainy. Nie wyobrażam sobie innego prezydenta Rzeczpospolitej, niż ten, który stawia sprawy polskie, ponad sprawami innych narodów.

Pierwsza wizyta byłaby do USA, z międzylądowaniem w Watykanie. Natomiast pierwsze decyzje mają dotyczyć Centralnego Portu Komunikacyjnego, odnowienie programów skierowanych do Polski lokalnej oraz wprowadzenie pakietu „Tak dla niższych cen", obejmującego obniżenie stawek VAT na niektóre produkty (m.in. spożywcze z 5 do 0 proc.).

Spotkanie zamknęła posłanka Katarzyna Czochara, dziękując kandydatowi za spotkanie z mieszkańcami. ■

eprasa.pl 0843cda536

BIAŁA

Brama kirkutu wygląda jak przed kilkuset lat

Już nie ruina, a pięknie odnowiona, zabytkowa brama, witać będzie osoby odwiedzające cmentarz żydowski w Białej. Staraniem Gminy Biała odnowiono liczącą kilkaset konstrukcję.

Tak prezentowała się cmentarna brama jeszcze kilka miesięcy temu

Andrzej DEREŃ

Samorząd pozyskał na ten cel 240 tys. zł z Rządowego Programu Odbudowy Zabytków. Brama odzyskała łuk nad przejściem, uzupełniono cegły, dachówkowe zadaszenie, otynkowanie, drewniane skrzydła bramowe, a po obu jej stronach postawiono fragmenty ogrodzenia, które dawniej otaczało cały teren cmentarza. Nad bramą znajduje się żydowska inskrypcja. Całość po odnowieniu prezentuje się tak korzystnie, jak jeszcze nigdy za obecnie żyjącego pokolenia mieszkańców Białej. Do bramy można dojść wybrukowaną aleją prowadzącą od parkingu przy ul. Ogrodowej. Właścicielem działki z cmentarzem jest Fundacja Ochrony Dziedzictwa Żydowskiego.

Kirkut jest jednym z najcenniejszych tego typu obiektów w Polsce. Zachowało się tu około 900 macew, najstarsza pochodzi z 1621 r., a ostatni pogrzeb odbył się tu w 1938 r. Oficjalna prezentacja bramy po odnowieniu nastąpi podczas Dni Kultury Żydowskiej w Białej na początku kwietnia. ■

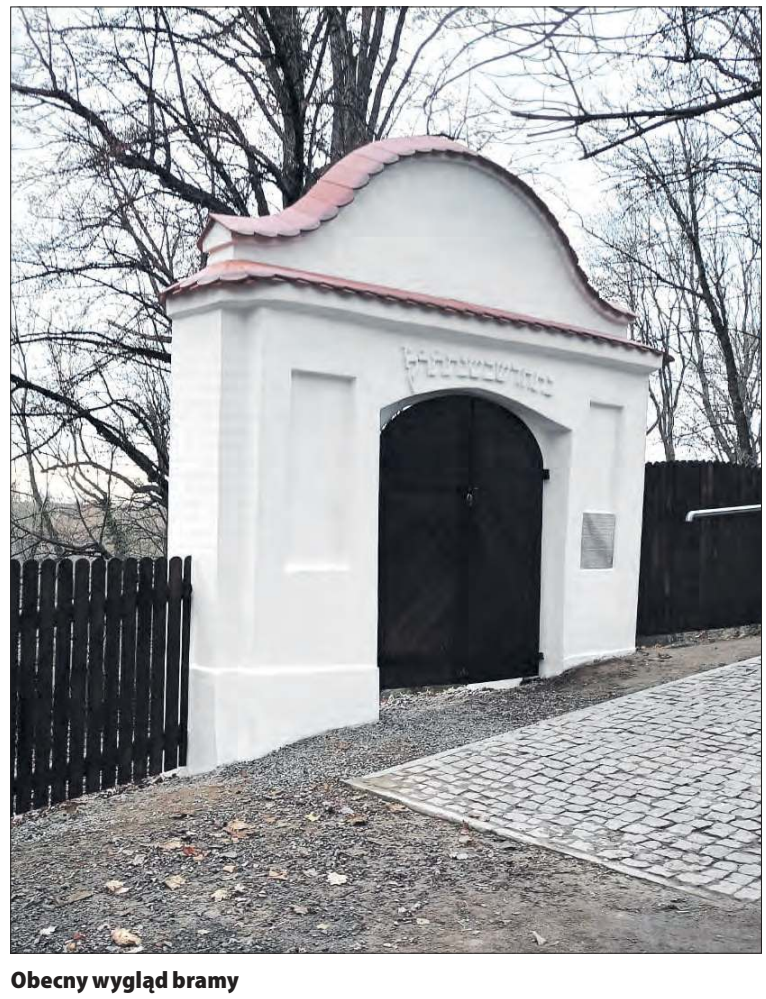

Obecny wygląd bramy

ANDRZEJ DEREŃ (2)

PROBLEM

Walka o przenośną toaletę

Okazuje się, że tak trywialna sprawa, jak zagwarantowanie podróżnym skorzystanie z toalety na stacji kolejowej w powiatowym mieście, może być nie lada problemem.

Andrzej DEREŃ

FOTO WŁASNE

Łukasz Karpowicz

Budynek dworca kolejowego w Prudniku i jego otocznie to obraz wręcz historyczny. Wystarczy zdjąć kilka szyldów, by przenieść się w czasie o kilkadziesiąt lat. Obiekt jest niedoinwestowany przez właściciela, czyli państwową spółkę PKP, i jedyne, czego nie można mu zarzucić, to regularne dbanie o porządek. Stacja jest sprzątana, kosze opróżniane, w a gablotach są aktualne rozkłady jazdy. Tyle pochwał. Problemem dworca jest brak toalet, więc jeśli komuś bardzo się „chce", to załatwia swoją sprawę w okolicznych krzakach. I czasem trudno wytrzymać do przyjazdu pociągu, bo te często na tej linii ulegają awariom, spóźniają się lub trzeba czekać na komunikację zastępczą (autobus).

Temat toalet był i jest na uwadze radnego gminnego Łukasza Karpowicza, który zanim jeszcze został samorządowcem, interweniował obywatelsko w kolejowej spółce na przykład w sprawie przeciekającego dachu wiaty peronowej, czy braku oświetlenia na peronie. Okazuje się, że i tym razem starania radnego, teraz już wsparte powagą „urzędu", przyniosły skutek.

- W końcu, we wtorek (4 lutego), dostałem pozytywną odpowiedź, że przenośne toalety postawią na dworcu w dniu 1 marca. Uznam to chyba jako sukces po tylu pismach i interwencjach. Niestety trzeba wiele pism aby coś zaczęło się dziać – przekazuje radny.

Tymczasem mieszkańcy i podróżni oczekują na naprawę chodników, które prowadzą do dworca (była o tym mowa na sesji rady), a które należą do PKP. Spółka najchętniej pozbyłaby się wszystkich nieruchomości, łącznie ze stacją, na rzecz samorządu. Tylko że branie na siebie przez niezbyt bogatą gminę kolejnej nieruchomości, to zły pomysł, bo byłoby to kolejne obciążenie dla lokalnych podatników i dziwaczne rozwiązanie, zważywszy na to, że w większych i bogatszych miastach od Prudnika państwowe Koleje nadal zarządzają swoimi nieruchomościami, a samorządy nie mają zmartwienia na głowie z ich utrzymaniem. ■

SOLIDARNOŚĆ OŚWIATY

W Zakopanem

Związkowcy z NSZZ Solidarność Pracowników Oświaty i Wychowania w Prudniku uczestniczyli w trzydniowej wycieczce do Zakopanego (17- 19 stycznia)

Turystom dopisała pogoda, a co za tym idzie piękne widoki. W programie pobytu było przejście granią Gubałówki - od Zęba do stacji kolejki, spacer Pod Reglami do kompleksu skoczni narciarskich, kulig saniami zakończony biesiadą góralską (ognisko, pieczone kiełbaski z grzańcem, wspólny śpiew z kapelą góralską) oraz indywidualne zwiedzanie Zakopanego (Krupówki). Można też było skorzystać z ciepłych term. Będzie co wspominać i opowiadać! (z) ■

W Zakopanem jak zawsze piękne krajobrazy

SOLIDARNOŚĆ

eprasa.pl 0843cda536

800 lat Białej

Gratulacje od Michała Bożka, właściciela firmy Ustronianka dla Burmistrza miasta Edwarda Plicki

Z okazji 800-lecia istnienia Białej pragniemy przekazać Panu najserdeczniejsze gratulacje oraz wyrazy uznania za Pańskie zaangażowanie i nieustanne działania na rzecz rozwoju miasta.

Ten wyjątkowy Jubileusz jest nie tylko świętem całej społeczności lokalnej, lecz również wspaniałym świadectwem Pana oddania i troski o tradycje, kulturę oraz przyszłość Białej. Pańska praca na rzecz integracji mieszkańców, podnoszenia jakości życia i kształtowania tożsamości miasta jest nieoceniona i zasługuje na najwyższe uznanie.

Z całego serca życzymy Panu dalszych sukcesów w realizacji wszystkich planów i zamierzeń. Niech każdy dzień przynosi nowe powody do dumy, a zaufanie mieszkańców niech będzie dla Pana źródłem motywacji do kolejnych osiągnięć.

Niech ten Jubileusz stanie się impulsem do dalszego rozwoju Białej, a jednocześnie inspiracją dla kolejnych pokoleń, by z równym zaangażowaniem budować jej przyszłość.

– Michał Bożek

Ustronianka

eprasa.pl 0843cda536

Reklamaogłoszenia

REKLAMA tel. 601 268 421, 77 436 28 77 reklama@tygodnikprudnicki.pl

OGŁOSZENIA DROBNE

Ogłoszenia drobne przyjmujemy w siedzibie redakcji gazety przy ul. Kosciuszki 13a w Prudniku (pon.-pt. 8-16) oraz mailowo. Ogłoszenie drobne zlecić możecie również wysyłając SMS o treści „TPR.DROBNE" + tekst ogłoszenia (bez polskich znaków) na numer:
7643 (7,38 zł z VAT)
- aby zamówić 1 publikację
79567 (11,07 zł z VAT)
- aby zamówić 2 publikacje
91909 (23,37 zł z VAT)
- aby zamówić 5 publikacji
Suma znaków w wiadomości (wraz z prefiksem) to 160. Prosimy nie używać polskich znaków diakrytycznych.

USŁUGI

■ Tapicer – renowacja krzeseł, foteli i kanap, duży wybór tkanin i skór, tel. 696 951 402 (74/23)

BUDOWLANE

Świadectwa Energetyczne
Badania Termowizyjne
Lokalizacja Wycieków
665 079 169

NIERUCHOMOŚCI

SPRZEDAM

■ Sprzedam mieszkanie (46,11m2) na II piętrze w Prudniku przy ul. Wyszyńskiego. Mieszkanie po remoncie, umeblowane i wyposażone w sprzęt AGD i RTV, tel. 605 335 264 (2/25)

■ Sprzedam mieszkanie w Prudniku, ul. Królowej Jadwigi, 37m2, 2 pokoje, CO, budynek jednoklatkowy, ocieplony, tel. 572 241 377 (72/24)

WYNAJMĘ

■ Mieszkanie do wynajęcia umeblowane i wyposażone w sprzęt AGD w Prudniku Rynek. 54 m2, 2 pokoje, kuchnia, Łazienka. Tel. 668 351 488 (7/25)

■ Wynajmę mieszkanie 60m2 komfortowe, umeblowane, tel. 604 241 932 (13/25)

ZAMIENIĘ

■ Zamienię mieszkanie – kawalerkę (30 m2, po remoncie) przy ul. Kolejowej w Prudniku (I piętro) na większe, możliwa również sprzedaż (11/25)

ROLNICTWO

■ Skup macior i knurów płatne gotówką lub przelewem tel 784 424 344
(1/25)

■ Sprzedam pole IIIa + rekreacyjne z potokiem, niezalewowe, tel. +48 663 157 083
(9/25)

■ Sprzedam kury w cenie 10 zł za szt. Ferma Mańkowice w godz. od 11 do 14. Kontakt 696460580.
(11/25)

SPRZEDAM

■ Sprzedam kominek metalowy (nowy), schody dębowe zakręcane (15 szt.), drzwi antywłamaniowe lewe, piłę stalową 220V, rusztowanie warszawskie (6 szt.) + stojakowe, kompresor, tel. +48 663 157 083 (8/25)

■ Sprzedam dwie działki rekreacyjne w Prudniku w sąsiedztwie stadionu, tel. 603 463 746 (13/25)

KUPIĘ

■ Kupię zabytkową, ręczną, żeliwną krajalnicę do mięsa z kołem zamachowym i inne pamiątki ze starych sklepów mięsnych i masarni. tel.576-948-827 (5/25)

MOTORYZACJA

■ Sprzedam samochód landrover 4x4, rocznik 2003, tel. +48 663 157 083
(10/25)

■ Sprzedam Volvo XC 60 2.4 5D, rok produkcji 2005, przebieg 275 tys. km, tel. 795 813 377
(12/25)

NAUKA

■ Całoroczny nabór na naukę pływania. www.naukaplywania.prudnik.pl tel. 664 770 969
(6/22)

■ Nabór na kurs młodszego ratownika WOPR oraz ratownika wodnego zawodowego – rozpoczęcie kursu 12 kwietnia, godz. 18, kryta pływalnia Sójka w Prudniku. Tel. 664 770 969
(12/25)

PRACA

■ Firma ANC-AD ELEKTROTECHNIK zatrudni elektryków i pomocników elektryka do pracy w Niemczech, zapewniamy umowę o pracę, zakwaterowanie, zjazdy do kraju służbowymi samochodami, tel. 728336030, mail: biuro@anc-ad.eu

TRANSPORT

TAL-BUD
Partner Handlowy OKNOPLAST
Prudnik, Plac Zamkowy 8
tel. 77 436 55 61

OGŁOSZENIA DROBNE DO NAJBLIŻSZEGO NUMERU PRZYJMOWANE SĄ DO WTORKU DO GODZ. 10.00

eprasa.pl 0843cda536

POMOCNIK ELEKTRYKA – praca na terenie Niemiec
ELEKTRYK – praca na terenie Niemiec
NAUCZYCIEL – praca w niepełnym wymiarze czasu pracy, nauka języka angielskiego w przedszkolu w grupie mieszanej, praca w Racławicach
KIEROWCA – MAGAZYNIER – prawo jazdy kat. B, mile widziane kat. C, praca w Prudniku
KIEROWCA KAT. C+E – prawo jazdy kat. C+E, praca w Niemysłowicach
SPAWACZ – spawanie metodą MAG-135, praca w Prudniku
KUCHARZ, POMOC KUCHENNA, POKOJOWA, KONSERWATOR -Stróż Nocny – praca w Pokrzywnej
SZWACZKA – doświadczenie w zawodzie, praca w Prudniku
KASJER WALUTOWY – praca w Prudniku
PRACOWNIK GOSPODARCZY – praca w Pokrzywnej
PRACOWNIK DZIAŁU KADR I KSIĘGOWOŚCI – doświadczenie w zawodzie, praca w Głogówku
PRACOWNIK BUDOWLANY - - mile widziane prawo jazdy kat. B, praca w Prudniku
MONTER IZOLACJI PRZEMYSŁOWYCH – praca w delegacji, pracodawca z Prudnika
GŁÓWNY KSIĘGOWY - wykształcenie wyższe, praca w Głogówku
PRACOWNIK OGÓLNOBUDOWLANY – praca w Głogówku
ELEKTRYK – wykształcenie zawodowe, praca w Głogówku
MAGAZYNIER – uprawnienia na wózek widłowy, praca w Prudniku

eprasa.pl 0843cda536

OAZA
HOTEL RESTAURACJA
48-200 Prudnik
ul. Zwycięstwa 2
tel. 77 406 84 80
798 782 202
www.hotelprudnik.pl
Hotel Oaza oferuje:
• bazę noclegową do 50 miejsc,
• salę bankietową na 90 osób
oraz salę restauracyjną.
Organizujemy wesela, komunie, urodziny, stypy oraz konferencje.

NAUKA JAZDY
„PRAWKO" PAŚCIAK
Kat. A, A1, A2, AM
B, B+E, C, C+E, D
* Kwalifikacja wstępna
Szkolenia okresowe
608 399 194
www.prawko.edu.pl

Meble Stylowe -Antyki- Jaro
www.klasyczne-meble.pl
ul. Kruczkowskiego 5 48-303 Nysa
668 117 978 | 602 408 697 | 77 433 00 51

KOWALSTWO ARTYSTYCZNE-ŚLUSARSTWO
bramy • ogrodzenia
balustrady • stal nierdzewna
usługi spawalnicze
ZATRUDNIMY PRACOWNIKA
DO PRODUKCJI OGRODZEŃ I BALUSTRAD
METALFLEX 48-250 Mionów 53b, tel. 665 379 024, www.metalflex.com.pl

GREENWOOD
PIELĘGNACJA I WYCINKA DRZEW
• wycinka i pielęgnacja drzew metodami alpinistycznymi
• zrąbkowanie gałęzi
• frezowanie (karczowanie) pni
• usługi wysokościowe i ogrodnicze
• 20 lat doświadczenia
Greenwood Andrzej Penar
501 607 880

FLYNET
najlepszy internet w regionie
FLYNET
Prudnik, ul. Prężyńska 17
77 55 20 800
internetprudnik
www.flynet.com.pl

AUTO MAJA
Mariusz Derlik
diagnostyka komputerowa • serwis klimatyzacji • blacharstwo, lakiernictwo • mechanika samochodowa • spawanie aluminium • holowanie
WYPOŻYCZALNIA SAMOCHODÓW
WARSZTAT SAMOCHODOWY
ZATRUDNIMY PRACOWNIKA!
Głogówek 504 570 113

Prudnik, ul. Prężyńska 26
tel. 77 402 20 44, 783 502 295
pn-pt 8:00-16:00
sob 8:00-13:00
NIECH BĘDZIE CIEPŁO
SKŁAD OPAŁU
• WĘGIEL I GATUNKU • WAGI ELEKTRONICZNE
• TRANSPORT GRATIS

SPRZEDAŻ I MONTAŻ
OKNA PCV
OKNA DREWNIANE
OKNA ALUMINIOWE
ROLETY WEWNĘTRZNE
ROLETY ZEWNĘTRZNE
DRUTEX
NAJLEPSZE OKNA
ZYSKUJESZ JAKOŚĆ (I UPOMINEK)
GAMA
GŁUCHOŁAZY ul. Konstytucji 3 Maja 17a, tel./fax 77 439 46 74
NYSA ul. Piastowska 26, tel./fax 77 448 43 53
WWW.OKNAGAMA.PL • GAMAOKNO@WP.PL • WWW.OKNAGAMA.PL • GAMAOKNO@WP.PL

SUPER BRUK
układanie kostki brukowej (również wokół nagrobków)
roboty ziemne
urządzanie zieleni
przyłącza wod-kan
SUPER BRUK Krzysztof Lorek
783 176 622 super-bruk@wp.pl

DOM POGRZEBOWY
mgr inż. Grażyna Janus-Bartnik
tel. całodobowy
602 471 380
Prudnik ul. Dąbrowskiego 4 tel.77 436 23 71 | 77 436 20 13

Reklama w „Tygodniku"
77 436 28 77
reklama@tygodnikprudnicki.pl

Laurence MODA MĘSKA
GARNITURY to MY!
Głuchołazy, ul. Kościuszki 5

LACHOWICZ
Prudnik, ul. Kolejowa 59a
tel. 77 406 81 10
• INSTALACJE WOD-KAN
• NARZĘDZIA
• POMPY DO WODY BRUDNEJ I CZYSTEJ
• PIECE NA PELLET I EKOGROSZEK
• GRZEJNIKI

MENU/DANIE DNIA FACEBOOK: Wytwórnia Pierogów Wartościowych

MENU terazprudnik.pl/smacznie/bueno

77 436 28 77 | 601 268 421
REKLAMA W „TP"
reklama@tygodnikprudnicki.pl

MENU hotel-olimp.pl **DANIE DNIA** FACEBOOK: Hotel Olimp

PROJEKT GRATIS
ZMIANY W TRAKCIE EMISJI GRATIS

MENU terazprudnik.pl/smacznie/akacja

Burmistrz Głogówka podaje do publicznej wiadomości, że w terminie od 28 stycznia 2025 roku (włącznie)do dnia 18 lutego 2025 roku (włącznie) na tablicy ogłoszeń Urzędu Miejskiego w Głogówku wywieszony został wykaz nieruchomości stanowiących własność Gminy Głogówek a przeznaczonych do zbycia drogą bezprzetargową, drogą zamiany. Wykaz został opublikowany na stronie internetowej Urzędu Miejskiego w Głogówku pod adresem www.bip.glogowek.pl.
Wykaz dotyczy działek ewidencyjnych nr 758/5, 758/6, 759/6 i 783/6 wszystkie obręb Racławice Śląskie.

MENU terazprudnik.pl/smacznie/hana

FACEBOOK Restaurace Selavi

INFORMACJA

Burmistrz Prudnika informuje, że na tablicy ogłoszeń w Urzędzie Miejskim w Prudniku przy ulicy Kościuszki 3, dnia 05 lutego 2025 r. zostały wywieszone wykazy lokali mieszkalnych przeznaczonych do sprzedaży.
Wykazy zostały opublikowane na stronie Biuletynu Informacji Publicznej Urzędu Miejskiego w Prudniku (BIP) www.bip.prudnik.pl.

REGENERACJA WYROBÓW Z PIERZA
pranie, czyszczenie
KRZYŻKOWICE 50
tel. 77 436 09 88
kom. 698 840 820, 608 769 437

eprasa.pl 0843cda536

Zarząd Spółdzielni Mieszkaniowej w Prudniku
ul. Kardynała Wyszyńskiego 1a ogłasza

I przetarg nieograniczony
w drodze publicznej licytacji
na ustanowienie odrębnej własności
niżej wymienionego lokalu mieszkalnego

w Prudniku, ul. Wyszyńskiego 3/11 (III piętro) o powierzchni użytkowej **19,60 m²**, składający się z 1 pokoju, wnęki kuchennej, łazienki z wc i przedpokoju wraz z przynależną piwnicą o powierzchni **4,13 m²**. Lokal wchodzi w skład nieruchomości objętej **KW Nr OP1P/00047726/2. Cena wywoławcza wynosi 57 000,00 zł.**
Wysokość wymaganego wadium wynosi 10 % ceny wywoławczej, **tj. 5 700,00 zł.**

Przetarg na w/w lokal mieszkalny odbędzie się w dniu **19.02.2025 r. o godzinie 10:00** w siedzibie SM w Prudniku, adres j/w.

W przetargu mogą brać udział osoby fizyczne oraz prawne lub ich pełnomocnicy, którzy **do dnia 18.02.2025 r.** w kasie Spółdzielni lub przelewem na konto nr 82 8905 0000 2000 0000 2219 0001 z warunkiem wpływu środków **do dnia 18.02.2025 r.** wpłacą wymagane wadium.
Pełnomocnictwo należy złożyć przed rozpoczęciem przetargu. Bliższych informacji dotyczących przetargu i warunków podpisania umowy udziela się w biurze spółdzielni lub pod nr tel. (77) 436 24 13 w godzinach pracy.
Osoba wygrywająca przetarg przed podpisaniem umowy notarialnej będzie zobowiązana do złożenia deklaracji członkowskiej.
Spółdzielnia zastrzega sobie prawo odwołania lub unieważnienia przetargu bez podania przyczyny na każdym etapie.

WYCIĄG Z OGŁOSZENIA O PRZETARGACH NA ZBYCIE NIERUCHOMOŚCI

Burmistrz Prudnika ogłasza przetargi ustne nieograniczone na sprzedaż n/w nieruchomości, które odbędą się w siedzibie organizatora: Urząd Miejski w Prudniku, ul. Kościuszki nr 3 piętro I, sala nr 117, **w dniu 12 marca 2025 roku o godzinie 10.00:**

I. PRZETARGI PO RAZ DRUGI
Lokal mieszkalny przy ul. Rynek 9/7
1) Lokal mieszkalny nr 7 położony w budynku przy ul. Rynek 9 w Prudniku, na działkach nr1191/179 i 1193/180 - mapa 10 – obręb Prudnik o łącznej pow. 0,0201 ha. Księga wieczysta prowadzona dla lokalu Nr OP1P/00044039/8, księga wieczysta prowadzona dla budynku KW Nr OP1P/00026069/5.
2) Powierzchnia lokalu: **33,95 m².**
3) Sprzedaż lokalu mieszkalnego wraz ze sprzedażą udziału 5/100 części w nieruchomości wspólnej.
4) Cena wywoławcza nieruchomości wynosi: **118.000,00 zł.**
5) **Wysokość wadium: 11.800,00 zł, termin wpłaty: do 5 marca 2025 r.**

II. PRZETARG PO RAZ TRZECI
Lokal mieszkalny przy ul. Lwowskiej 1/8
1) Lokal mieszkalny nr 8 położony w budynku przy ul. Lwowskiej 1, 3 w klatce nr 1 w Prudniku, na działce nr 11 - obręb Prudnik o pow. 0,2925 ha. Księga wieczysta prowadzona dla lokalu Nr OP1P/00052555/0, księga wieczysta prowadzona dla budynku KW Nr OP1P/00047852/4.
2) Powierzchnia lokalu: **48,40 m²**. Do lokalu przynależy piwnica o powierzchni 3,12 m².
3) Sprzedaż lokalu mieszkalnego wraz ze sprzedażą udziału 5152/115588 części w nieruchomości wspólnej.
4) Cena wywoławcza wynosi: **150.300,00 zł.**
5) **Wysokość wadium: 15.030,00 zł, termin wpłaty: do 5 marca 2025 r.**

III. PRZETARG PO RAZ PIĄTY
Lokal użytkowy nr 1 przy ul. Staszica 1 w Prudniku
1) Lokal użytkowy nr 1 usytuowany w budynku położonym w Prudniku przy ul. Staszica 1, poł. na działce oznaczonej na mapie nr 5 – obręb Prudnik – numerem 1425/22 o pow. 0,0262 ha,
KW Nr OP1P/00029753/8, właściciel Gmina Prudnik.
2) Powierzchnia lokalu: **153,75 m².**
3) Cena wywoławcza nieruchomości: **188.000,00 zł** sprzedaż zwolniona z podatku VAT.
4) **Wysokość wadium: 18.800,00 zł, termin wpłaty: do 5 marca 2025 r.**

Ogłoszenia o wymienionych w niniejszym wyciągu przetargach zostały wywieszone na tablicy ogłoszeń w siedzibie Urzędu Miejskiego w Prudniku, ul. Kościuszki nr 3, 48-200 Prudnik i opublikowane na stronie Biuletynu Informacji Publicznej (BIP) www.bip.prudnik.pl, oraz w serwisie internetowym www.otoprzetargi.pl
Szczegółowe informacje dotyczące przetargów można uzyskać w Urzędzie Miejskim w Prudniku ul. Kościuszki nr 3, 48-200 Prudnik, w Wydziale Mienia Gminy i Gospodarki Przestrzennej, pok. nr 20, tel. 77/4066252.

eprasa.pl 0843cda536

MEDYCYNA I ZDROWIE

Sklep Medyczny **FIZJO-MED**
.... Jesteśmy aby pomagać
REALIZUJEMY WNIOSKI NFZ

- **Refundowane** Przedmioty Ortopedyczne i Pomocnicze (pieluchy, stomia); – Sprzęt sanitarny;
- Wyroby Przeciwżylakowe; - Materace Przeciwodleżynowe;
- Profesionalne Poduszki Ortopedyczne; - Ciśnieniomierze;

Prudnik, ul. Piastowska 64 w Prudnickim Centrum Medycznym
Poniedziałek - Piątek 8:00-15:00
Tel: **77 436-12-70** Kom: **697-383-768** Fizjo-Med Sklep Medyczny

Barbara Wężykowska-Więcek
psychiatra
Prudnik, ul. Staszica 4
rejestracja
696 020 254

GABINET CHIRURGII LASEROWEJ I KLASYCZNEJ, MEDYCYNA ESTETYCZNA
Sławomir Orkisz
SPECJALISTA CHIRURG
Usuwanie zmian skórnych, znamion, wrastających paznokci, przebarwień, zmarszczek, zmian posłonecznych, zmian naczyniowych i naczyniaków, esperal
NOWOŚĆ: OSOCZE BOGATOPŁYTKOWE - lifting twarzy
FIBRYNA w leczeniu schorzeń stawowych, łysienia i ran
Prudnik, ul. Kościuszki 15
rejestracja telefoniczna: 602 284 121

Najlepsza dieta w regionie!
KAROLINA WICHER-SIENKIEWICZ
Psychodietetyk
• profesjonalna analiza składu ciała
• indywidualnie opracowywany jadłospis (posiłki szybkie i smaczne)
• dietoterapia • opieka
• motywacja • wsparcie
609 994 509
Prudnik, Pl. Zamkowy 2 (inkubator), lok. nr 6 Karolina Wicher-Sienkiewicz Psychodietetyk

ALERGOLOG
specjalista chorób płuc
lek. med. Iwona ROBOTYCKA-LENCZUK
przyjmuje w Nysie, ul. Marcinkowskiego 2-4
rejestracja telefoniczna
77 448 00 33
606 928 653

Centrum Stomatologiczne w Prudniku
rok założenia 1999
NFZ Narodowy Fundusz Zdrowia
PORADNIE stomatologia zachowawcza • ortodoncja • protetyka
PRACOWNIA RTG zdj. punktowe • panoramiczne • tomografia 3D
USŁUGI stomatologia dzieci i młodzieży • leczenie kanałowe
• wypełnianie, odbudowa zębów • higienizacja jamy ustnej
• leczenie wad zgryzu • protezy zębowe, korony, mosty, licówki
Prudnik, ul. Kościuszki 15 | rejestracja 77 436 37 07 | RTG 77 406 46 32

SIEĆ REZYDENCJI DLA SENIORÓW
ZŁOTE BORKI
SIEĆ REZYDENCJI DLA SENIORÓW
48-267 Jarnołtówek 52
tel.: +48 535 560 404
+48 577 933 001
+48 577 933 550
e-mail: rezydencja@zloteborki.pl
www.zloteborki.pl
PAKIET BEZPŁATNEJ PROFESJONALNEJ REHABILITACJI
TROSKA, JAKOŚĆ, DOŚWIADCZENIE, INDYWIDUALNE PODEJŚCIE

KARDIOLOG
dr n. med.
Iwona Ossowska-Szymkowicz
Prywatny Gabinet Kardiologiczny
Głucholazy ul. Karłowicza 40
szpital MSW – AMBULATORIUM
ŚRODA PONIEDZIAŁEK
Echo serca
Testy wysiłkowe
Holter
EKG i RR
akredytacja indywidualna ECHO
REJESTRACJA 502 231 770

Jarosław **Bugajski**
Specjalistyczna Prywatna Praktyka Lekarska
specjalista chorób wewnętrznych
KARDIOLOG
Biała, ul. Opolska 18/1
Przyjmuje w czwartki – rejestracja 691 755 122
echo serca, holter EKG, holter ciśnieniowy, test wysiłkowy, USG brzucha i tarczycy,

OKULISTYKA, MEDYCYNA ESTETYCZNA
Bożena Orkisz
SPECJALISTA CHORÓB OCZU
Wizyty prywatne
plastyka powiek plazmą IQ, usuwanie guzków powiek.
Osocze bogatopłytkowe
lifting powiek i twarzy.
Prudnik, ul. Kościuszki 15
rejestracja telefoniczna: 77 436 02 01

Powierz swoje oczy tylko najlepszym!
Klinika okulistyczna Gemini w Ostravie zaprasza
Gemini KLINIKA OKULISTYCZNA
ZAĆMA
- Zaćma już od 100 zł.
- Tylko u nas BANK soczewek. Za niewielką dopłatą masz wybór.
- Nie musisz zgadzać się na najtańszą soczewkę w Polsce.
- Wszystkie badania w dniu zabiegu - bez dodatkowych opłat.
- Transport z domu do kliniki i z kliniki do domu.
- Każdy otrzymuje gratis pakiet o wartości ponad 100 zł: okulary UV, krople itp.
- Najlepsi specjaliści, najnowocześniejszy sprzęt okulistyczny.
- Refundacja z NFZ wynosi 1800 zł.
Umawianie terminów zabiegów i transportu:
602 150 886

PRYWATNE SPECJALISTCZNE GABINETY STOMATOLOGICZNE
Prudnik, ul. Moniuszki 5/1
Prudnik, ul. Kościuszki 15 (Medicus, IV p.)
DANUTA JURCZAK-RASTELLI
SPECJALISTA CHIRURGII STOMATOLOGICZNEJ
LEKARZ STOMATOLOGII OGÓLNEJ
• chirurgia stomatologiczna, usuwanie zębów, resekcje, implanty
• protezy zębowe, mosty, korony, licówki • leczenie zachowawcze, stomatologia estetyczna
• higienizacja, skaling, piaskowanie
• zdjęcia rtg punktowe, pantomograficzne, TK zębów
STOMATOLOGIA CYFROWA
FIBRYNA W CHIRURGII STOMATOLOGICZNEJ
rejestracja 506 153 396 77 436 35 27

eprasa.pl 0843cda536

mgr Teresa KULISZEWSKA
Naturoterapia
KOMORA HIPERBARYCZNA TERAPIA WODOREM
korekcja kręgosłupa i stawów obwodowych • likwidacja wad postawy • likwidacja przyczyn bólów pleców, kręgosłupa, kończyn, głowy, zatok • masaże lecznicze, relaksacyjne, wzmacniające, limfatyczne, antycellulitowe, twarzy • detoksykacja (oczyszczanie organizmu) • przywrócenie równowagi emocjonalnej (depresja) • taping rehabilitacyjny • świecowanie uszu • kursy Reiki I i II stopnia • sprawdzanie ilości witamin i minerałów w organizmie • indywidualne dopasowanie skutecznych metod terapii
Prudnik, ul. Kolejowa 27, tel. 608 282 552

PRACOWNIA OPTYCZNA
ANNA ORKISZ
Prudnik, Przychodnia MEDICUS II p przy Poradni Okulistycznej
578 976 386
czynne:
Poniedziałek - piątek 8:00-15:00
Wtorek 12:00-18:00

Janusz ROMANIUK
lekarz chorób wewnętrznych
porady internistyczne • EKG, USG • badania sportowo-lekarskie • badania kierowców
PRYWATNY GABINET LEKARSKI PRUDNIK, ul. Lwowska 16a
Godziny przyjęć: poniedziałki i piątki 16:00-18:00
Rejestracja: 605 207 520 | 77 436 16 00 | januszromaniuk@tlen.pl

KSERO WYDRUKI
CZARNO-BIAŁE KOLOROWE
A3 A4
Redakcja „Tygodnika Prudnickiego"
Prudnik, Kościuszki 13a (obok PKS)

Prywatny gabinet lekarski
GABINET PULMONOLOGICZNY
Renata FRANKE
specjalista chorób płuc
specjalista chorób wewnętrznych
Diagnostyka i leczenie chorób układu oddechowego
Leczenie przewlekłej niewydolności oddechowej
Mechaniczne metody wspomagania oddychania
Domowe leczenie tlenem
Diagnostyka i leczenie chrapania i bezdechu sennego
Rejestracja telefoniczna codziennie w godz. 17-19 605 202 535
Prudnik, ul. Staszica 4 (nad Apteką Alga)
www.pulmonologfranke.pl

OPTYKAn
Masz problem z widzeniem?
dla naszych Klientów
BEZPŁATNE BADANIE WZROKU
Prudnik, ul. Górna 2 (obok Metra)
77 436 04 00

KOŃSKIE ZACISZE
ŁĄKA PRUDNICKA
• nauka jazdy konnej
• hipoterapia
• joga
• masaż korekcyjny
• bezbólowe ustawienie kręgosłupa
693 627 939

ALEKSANDROWICZ
Firma Ogólnobudowlana
USŁUGI MINIKOPARKĄ
ŁADOWARKĄ TELESKOPOWĄ
PRACE ZIEMNE
570 714 120

Pracownia Protetyki Stomatologicznej
inż. tech. dent.
Aleksandra Strońska
WYKONAWSTWO LABORATORYJNE PROTEZ
NAPRAWY PROTEZ oraz inne usługi protetyczne
Tel. 574 445 102
INKUBATOR (parter - lok nr 4)
Plac Zamkowy 2 Prudnik

Tygodnik Prudnicki
Oferta specjalna reklamy dla branży medycznej i branż pokrewnych
77 436 28 77
reklama@tygodnikprudnicki.pl

ROZA
▪ brukowanie ▪
▪ roboty ziemne ▪
▪ urządzanie zieleni ▪
Piotr Basałaj
Kolonia Kaszubska 8a, Konradów
tel. 695 282 333, 603 266 066
www.roza-bruk.pl
basalaj.piotrek@gmail.com

Dom Seniora SALUTARIS
Złoty Stok
ul. Spacerowa 5
605 100 638
Dom Seniora Salutaris
domseniorazlotystok.pl

Concept clinic
MARTA MUSIOŁ
MGR PIELĘGNIARSTWA
PODOLOGIA
PODOCHIRURGIA
LECZENIE RAN
KOSMETOLOGIA
DEPILACJA LASEROWA
509 82 84 84
KOŚCIUSZKI 12C, PRUDNIK
CONCEPTCLINIC

MALUMANI
PROFESJONALNA STYLIZACJA PAZNOKCI
Prudnik, Rynek 12 | 732 950 165
@Malumani
@kaja_z_malumani

Reklama w „Tygodniku"
77 436 28 77
reklama@tygodnikprudnicki.pl

LOKALNY PATRIOTYZM

O subiektywnym i niemierzalnym zapachu …

Gospodarka odpadami nie może wywoływać niekorzystnych skutków dla terenów wiejskich lub miejsc o szczególnym znaczeniu, w tym kulturowym i przyrodniczym. (Ustawa o gospodarce odpadami)

Urszula RZEPIELA

Tymi miejscami o szczególnym znaczeniu kulturowym i przyrodniczym na terenach wiejskich, były i są pałace, dwory, parki. Przekazane Państwowym Gospodarstwom Rolnym wraz z przynależnym areałem rolnym, były użytkowane jako obiekty administracyjne, mieszkalne – do czasu pozostawania ich w dobrym stanie technicznym. Gdy dawny, zazwyczaj zabytkowy budynek wymagał remontu, łatwiejsza była budowa nowego obiektu. Dla zabytku oznaczało to porzucenie - mimo, iż ustawa o ochronie zabytków zobowiązuje właściciela obiektu objętego ochroną do utrzymania go w należytym stanie.

Zamek w Łące Prudnickiej z parkiem (wpisane do rejestru zabytków województwa opolskiego), przekazane prudnickiej Stadninie Koni w dobrym stanie - też spotkał podobny los.

Niszczejący, ozdobny fryz pod okapem dachu na elewacji północnej, wykonany techniką sgraffito – odnowiony z funduszy Państwowej Służby Ochrony Zabytków w Opolu – ponownie był zalewany deszczówką z uszkodzonej rynny a adaptacja I piętra na pokoje hotelowe przerwana...

Zamiast sprawowania należytej opieki nad zabytkiem - Stadninie „udało się" obiekt, w już złym stanie technicznym, sprzedać osobie prywatnej. Aktualny właściciel remontu nie podjął... Niedawne (dla zamku zbyt opóźnione) przeniesienie obór sąsiadujących z zamkiem w Łące Prudnickiej do Wierzbca, daje nadzieję na likwidację uciążliwego zapachu gnojowicy, który skutecznie odstraszał potencjalnych nabywców zamku – szczególnie latem. Warto tu zaznaczyć, iż „uciążliwość odorowa" nie jest objęta żadną normą prawną tylko ogólnym stwierdzeniem, iż „gospodarka odpadami nie może powodować uciążliwości przez hałas lub zapach".

PAWEŁ HOFFMANN

Ruiny zamku w Łące Prudnickiej

Tradycyjna wieś - pozostając nadal podstawowym obszarem produkcji żywności - z podstawowej funkcji rolniczej przeobraża się intensywnie w tereny wielofunkcyjne, zawierające różnorodne formy usług, produkcji, rzemiosła, mieszkalnictwa, rekreacji, turystyki.

Planując inwestowanie na obszarze wiejskim trzeba pamiętać, iż zarówno uprawa roli jak i chów oraz hodowla zwierząt wiążą się często z uciążliwą emisją pyłów, zapachów i ścieków, wykraczających często poza teren gospodarstwa.

Warto więc zapoznać się wcześniej z możliwą liczebnością zwierząt w najbliższym sąsiedztwie – służą temu symbole przeznaczenia gruntu, określone w Studium uwarunkowań i kierunków zagospodarowania gminy i planach zagospodarowania przestrzennego oraz ww. jednostki przeliczeniowe DJP.

DJP - Duża Jednostka Przeliczeniowa to umowna jednostka liczebności zwierząt w gospodarstwie. Wg polskich norm 1 DJP odpowiada jednej krowie o masie 500 kg.

W strategii rozwoju gminy Prudnik na lata 2010-2020 (aktualizacja przewidziana jest na III kw.2026 r.) ustalono dla terenów o oznaczeniu :

MN – zabudowa mieszkaniowa jednorodzinna

- zakaz hodowli zwierząt gospodarskich

RM - zabudowa mieszana, zagrodowa i jednorodzinna adaptowana:

1 - na terenach zabudowy zwartej, chów i hodowla – do 5 DJP

2 - we wsiach wielofunkcyjnych i rekreacyjnych, chów i hodowla - do 25 DJP

3 - we wsiach o funkcji rolniczej, chów i hodowla do 39 DJP, z dopuszczeniem większych ferm chowu zwierząt, po sporządzeniu raportu o oddziaływaniu na środowisko.

Współczynniki przeliczeniowe sztuk rzeczywistych zwierząt gospodarskich na 1 DJP są ustalone w formie tabeli, np.: gęś 0,008, co daje 125 sztuk na 1DJP. Przy wielkości gospodarstwa do 5 DJP to tylko 5 krów w oborze ale aż 125 x 5 = 625 gęsi na terenie.

Prowadzenie gospodarki wodno-ściekowej oraz składowanie odpadów i nawozów naturalnych w sposób powodujący zanieczyszczenie wód podziemnych i powierzchniowych jest zakazane. Przyjmuje się, iż przy chowie bezściółkowym dobowa produkcja gnojowicy na 1 DJP wynosi 5 litrów – niewłaściwie odprowadzana potrafi skutecznie zniszczyć również zabytkowy drzewostan.

Prof. Jacek Dach z Uniwersytetu Przyrodniczego w Poznaniu, rozwiązanie wielu z ww. problemów widzi w powszechnej utylizacji odpadów z produkcji żywności w biogazowniach, co jest bardzo istotne wobec braku polskich norm dotyczących zapachów i dalszej popularyzacji zabudowy jednorodzinnej na terenach wiejskich. Propozycja wykonania takiej instalacji przy nowoczesnej oborze we Wierzbcu bardzo słuszna... ■

ZIELONY KUFER (16)

Kawałek partyjnego życiorysu

Ilekroć sięgam do kufra, często już wiem co chcę znaleźć i co chcę napisać. Bywa też, że wsuwam rękę pod uchylone wieko i trafiam na przypadkowy - sięgający skraju kufra -stos już zmieszanych listów i biorę kilka. Pierwszy, wyraźnie dużymi literami: „Gostynin. 21.II.61r. Mareczku. . .!!!" Nic nie pamiętam. Ani Gostynina, ani podpisanej „nieznośnej Irenki". Ale bardziej zainteresowały mnie pożółkłe 4 kartki zapisane na maszynie do pisania. Bez daty, jako „list otwarty" do „Towarzysza sekretarza", odnoszący się do kawałka mojego partyjnego życiorysu. Czy o wszystkim wypada pisać? Ale niech tam!

Marek KARP

List napisałem do I sekretarza Komitetu Powiatowego PZPR w Głubczycach, kierując również do „Trybuny Opolskiej". Bez reakcji. Na miejscu jednak sekretarze, w pierwszych latach 70. ubiegłego wieku bywali nawet na programach „Dzień dobry, co słychać?", wpisując do kroniki pochlebne opinie. Legitymację partyjną uroczyście odebrałem wraz z objęciem stanowiska kierownika (wówczas jeszcze nie mnożyły się wszędzie dyrektorskie tytuły) Powiatowego Domu Kultury (tak trzeba było!). Był też, na przykład Powiatowy Sejmik Kultury z udziałem wszystkich najważniejszych (był tam też ówczesny wiceprzewodniczący Powiatowej Rady - dziś znany prudniczanin Stanisław Derda (wybaczysz mi Stasiu wspomnienie?), a ja pozwoliłem sobie „zabrać głos", kreśląc ogólny stan głubczyckiej kultury, nie szczędząc też informacji o postępowaniu niektórych partyjnych funkcjonariuszy. Wprawdzie nie jest stosowne posługiwanie się brzmieniem nazwiska przy żartach, ale „towarzysz Gałązka" pasował, aby stwierdzić publicznie, że „Taka mała gałązka, a szumi jak wielkie drzewo" - co poparte zostało też wybranym (z wielu możliwości) przykładem.

WOJCIECH KARP - KARPIŃSKI

Punktem centralnym tradycyjnej „Wiosny Głubczyckiej" (jednym z jej punktów było też „Dzień dobry, co słychać?") była estrada obok budynku miejskiej władzy. Dekoracja więc musiała być bogata, a co najważniejsze „właściwa" w ocenie nadzorującego towarzysza. Była wiosennie kolorowa, ale - co gorsze w przeddzień - towarzysz dopatrzył się... przewagi kolorów kościelnych (żółty, niebieski, biały) i wszystko należało zmieniać. Dyskusja (ze łzami plastyczki) - już przy estradzie - była „niewłaściwa", ale wspomnienie tego zdarzenia na tak ważnym forum miało wiadome konsekwencje w partyjnym gabinecie. Jeszcze jeden przykład warto (bo śmieszny) przytoczyć. Kiedy Głubczyce dostąpiły zaszczytu organizacji wojewódzkich dożynek, zaistniało nawet specjalne wydawnictwo. A tam oczywiście tekst I sekretarza (napisany niekoniecznie przez podpisanego) i sporo pięknych (choć jeszcze czarno-białych) zdjęć Ludwika Brzyskiego. Na jednym z nich (snop zboża) dymek z fragmentem wiersza Mieczysława Jastruna, gdzie było o „falujących łanach żyta". Towarzysz dopatrzył się nieścisłości: „Co Wy mi tu piszecie o łanach żyta - przecież u nas żyta się nie uprawia". Poeta nieświadom głubczyckich realiów, towarzysz zorientowany, a kierownik domu kultury w gabinecie sekretarza, w konsekwencji zmienił miejsce pracy, wstecznie zmieniając też miejsce zamieszkania, gdzie do partyjnego życiorysu też by można kilka ciekawostek dorzucić, choćby na zebraniach we „Froteksie", na przykład sekretarz POP (Podstawowa Organizacja Partyjna) na procesji w Dniu Bożego Ciała, noszący baldachim nad księdzem. Takie życie, taki drobny fragment przypomniałem I sekretarzowi. A tak w ogóle mówiono w środowisku (i tak właściwie było) , że to „równy chłop". Gałązek tylko za dużo było i w kufrze zostały. A kufer przez kolejne dekady lat (ile ich było nikt nie wie) towarzyszy kolejnym mieszkańcom. ■

eprasa.pl 0843cda536

GRZEGORZ WEIGT

Weekend

INFORMATOR KULTURALNO-ROZRYWKOWY

ZAPROSZENIE

Kwitnący Świat Rękodzieła

W niedzielę 16 lutego w Muzeum Ziemi Prudnickiej otwarta zostanie wystawa prac członków Stowarzyszenia Twórców Ludowych Oddział Opolski. Ekspozycja pt. „Kwitnący Świat Rękodzieła" prezentowana będzie w siedzibie głównej muzeum - Arsenale. Wernisaż o godz. 13.00. Wystawa czynna będzie do 30 kwietnia.

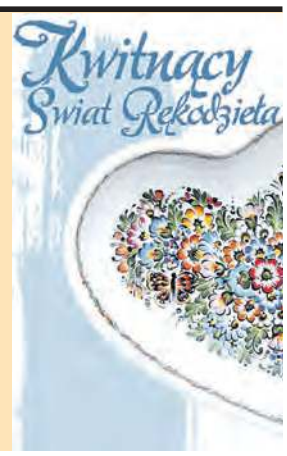

W SKRÓCIE

WYDARZY SIĘ W EUROREGIONIE

5 lutego (środa)

Skarby rodu Schlegemilch - unikalna wystawa porcelany tułowickiej rodu Schlegemilch. W programie: godz. 17.30 prelekcja Ryszarda Wittke na temat zbiorów porcelany oraz nowego muzeum porcelany w Tułowicach, godz. 18.15 - otwarcie wystawy. Centrum Społeczno-Kulturalne w Białej. Zapisy tel.: 77 438 70 26. Wystawa czynna do 5 marca.

Zapomniany Krnov. Wystawa wielkoformatowych fotografii dawnego Krnova połączona z konkursem - zwiedzający, którzy rozpoznają najbardziej tajemnicze widoki miasta, wezmą udział w losowaniu publikacji „Pohledy na Krnov" cz. I i cz. II. **Willa Flemmicha w Krnowie**, wstęp 50 koron.

7 lutego (piątek)

Bal folklorystyczny w Valášku. Muzyka cymbałowa: Rochus i Rochusky oraz wykonawcy ze Szkoły Artystycznej Franza Schuberta w Zlatych Horach. Sanatorium Edel, godz. 19.30-23.00, wstęp 200 koron.

Międzypokoleniowe Spotkanie przy herbatce w Walcach. Temat „Pałac Rozkochów. Miejsce wydobyte z niepamięci" przedstawią: Andrzej Dereń i Piotr Kulczyk, przedstawiciele Fundacji Pałacu Rozkochów – Pomiędzy. Sala widowiskowa Gminnego Ośrodka Kultury w Walcach, godz. 16.30.

10 lutego (poniedziałek)

W ramach cyklu koncertów Muzyczne Fajfy **w Głuchołazach wystąpią: Michał Kielak** - jeden z najlepszych harmonijkarzy w Polsce **i Kuba Andrzejewski** - utalentowany gitarzysta i wokalista. Sala widowiskowa w Centrum Kultury w Głuchołazach, godz. 18.00.

czytaj na str. 22

JASEŁKA PRUDNICKIEGO UNIWERSYTETU TRZECIEGO WIEKU

Seniorzy pełni radości i nadziei

Już miesiąc luty, minął czas śpiewania kolęd, ale jeszcze raz wracamy do czasu świątecznej i noworocznej radości, dziś wspominając styczniowe kolędowanie seniorów w Prudnickim Ośrodku Kultury i przedstawienie Jasełek w wykonaniu zespołu „Bukszpan Zielony" z Prudnickiego Uniwersytetu Trzeciego Wieku.

Grzegorz WEIGT

W piątek 24 stycznia prudniccy seniorzy bawili się na świątecznym spotkaniu, śpiewając kolędy i podziwiając jasełka. Na spotkanie w sali reprezentacyjnej Prudnickiego Ośrodka Kultury zaprosił Prudnicki Uniwersytet Trzeciego Wieku. Jasełka przygotowane przez seniorów i prezentowane w styczniu są już tradycją prudnickich spotkań. I co roku Bożonarodzeniowe przedstawienie zachwyca, zadziwia efektownym przygotowaniem, entuzjazmem wykonawców, energią, poczuciem humoru.

Wszystkich gości witała prezes PUTW Wioletta Boberska, wśród nich: prezes Uniwersytetu Złotego Wieku „Pokolenia" Alicję Janię, byłą prezes UZW Reginę Sieradzką, publicystę Marka Karpa, członków prudnickich uniwersytetów trzeciego wieku, seniorów z Klubu Senior+ i Klubu Ławeczka, Polskiego Związku Emerytów, Rencistów i Inwalidów. Wioletta Boberska składała życzenia noworoczne wszystkim obecnym na spotkaniu w POKu. A gości tego wieczoru było bardzo wielu, sala reprezentacyjna Pałacu Fränkla wypełniona była w całości.

Danuta Stanisława Janusz, szefowa zespołu seniorów „Bukszpan Zielony" dziękowała też dobroczyńcom: Spółdzielni Lekarskiej Medicus, Zakładowi Energetyki Cieplnej, Zakładowi Usług Komunalnych. Pożegnała najstarszą seniorkę występującą w zespole „Bukszpan Zielony", Joannę Żurowską, która odeszła trzy miesiące wcześniej. Następnie poprowadziła Jasełka.

Rewelacyjne życzenia na koniec przedstawienia, napisane przez Danutę Janusz wygłosił św. Józef, czyli Zbigniew Zagłoba-Zygler. Z życzeń tych, pełnych humoru, przebija równocześnie nadzieja, że jutro może być lepiej, także w naszej polityce, relacjach międzyludzkich, słowem w Polsce.

Danuta Janusz, szfowa zespołu „Bukszpan Zielony".
OBOK: niektóre z postaci występujących w przedstawieniu jasełkowym PUTW.

GRZEGORZ WEIGT (6)

Sala reprezentacyjne Prudnickiego Ośrodka Kultury wypełniona w całości

eprasa.pl 0843cda536

W SKRÓCIE

ciąg dalszy ze str. 21

13 lutego (czwartek)

Parada karnawałowa w Krnovie. Start w browarze na trasie Dvořáka, godz. 14.00. Przebierańcy przejdą przez Park Smetany, wokół krnowskiego gimnazjum i dotrą do Rynku Głównego. Paradę poprowadzi popularna kapela Krnovanka.

14 lutego (piątek)

WALENTYNKI

Iluzjonista Magic Mitoraj w Głogówku. Pokaz iluzji Adriana Mitoraja dla całej rodziny. Centrum Kultury w Głogówku, godz. 18.00.

Wyjazd do Filharmonii Opolskiej na Walentynkowy Koncert Muzyki Filmowej. Koncert o godz. 19.00. Bilet 105 zł, rezerwacja biletów tel.: 77 4660 113. Wyjazd autobusem spod Gminnego Ośrodka Kultury w Walcach o godz. 17.30.

15 lutego (sobota)

Karnawał na lodzie w Zlatych Horach. Kraso Krnov - wystawa łyżwiarstwa figurowego (godz. 13.30), pokaz animacji Karnawał Disneya (godz. 14.30), dyskoteka na lodzie, jazda na łyżwach przez cały dzień. Lodowisko w Zlatych Horach, wstęp bezpłatny.

Zabawa taneczna z serduszkiem dla dorosłych; DJ Michał Andruszko - prezenterem Radia Park. Sala reprezentacyjna Prudnickiego Ośrodka Kultury, godz. 19.00-14.00). Wstęp 35 zł.

16 lutego (niedziela)

Największe hity musicali z orkiestrą. Koncert w wykonaniu najlepszych solistów oraz Grand Royal Orchestry. W programie najbardziej znane utwory musicalowe ze światowego repertuaru: Upiór w Operze, Skrzypek na Dachu, Koty, Grease, Mamma Mia oraz wiele innych. **Sala widowiskowa Nyskiego Domu Kultury**, godz. 18.00. Bilety 110-130 zł. ■

CENTRUM KULTURY W GŁUCHOŁAZACH

Początki uzdrowiska w Głuchołazach

Głuchołazy to piękna turystyczna miejscowość, dzisiaj każdy o tym wie. Ale interesujące jest też zobaczyć jak to było kiedyś, na początku tej historii.

CENTRUM KULTURY W GŁUCHOŁAZACH

Wieczór z historią w Centrum Kultury w Głuchołazach. O Bad Ziegenhals opowiada Otto Besuch.

23 stycznia w Głuchołazach odbyło się spotkanie z cyklu „Krajoznawcze Spotkania w Centrum Kultury im. Kawalerów Orderu Uśmiechu w Głuchołazach", organizowane przez głuchołaskie CK, PTTK oddział Głuchołazy i Klub Przewodników PTTK Gwarek. Swego czasu, pod koniec zeszłego roku gościem tego cyklu był dyrektor prudnickiego muzeum Marcin Husak. Tym razem bohaterem wieczoru był Otto Besuch, pasjonat i badacz historii lokalnej.

Wyjątkowo liczne grono uczestników powitali: kierownik ds. programowych CK Marta Landwójtowicz i współautor pomysłu spotkań, prezes głuchołaskiego PTTK Jerzy Chmiel. Tematem spotkania były „Początki uzdrowiska w Głuchołazach", Otto Besuch opowiadał więc o czasach, gdy miejscowość dopiero zaczynała zyskiwać renomę miejsca uzdrowiskowego jako Bad Ziegenhals. (g) ■

FELIETON

Dążyć, aby zdążyć

„Są dwie drogi, aby przeżyć życie...
Jedna, to żyć tak, jakby nic nie było cudem,
Druga, to żyć tak, jakby wszystko było cudem."
Albert Einstein

Daniela DŁUGOSZ-PENCA

Ja uważam, że każde życie jest cudem, danym nam na pewien okres ważności. Wiele też niestety zależy od naszych planów, zmagań i dążeń. Myślę, że te dążenia są bardzo ważne, bowiem bez względu na to, czy tego chcemy, czy się wahamy, przecież gdzieś dążymy. Czy mamy cel, korzyści, satysfakcje, trudno przewidzieć, ale dążyć trzeba. Gdyby człowiek nie miał idei dążenia, to jego działanie i życie byłoby bardzo nudne.

Odczuwają to seniorzy po przejściu na emeryturę, bo cóż, że mają czas i zapewniony byt, kiedy brak im kontaktów, celu, a także dążeń, bo już wiele osiągnęli. Cóż to jest zatem owo dążenie? Słownik Języka Polskiego podaje taką oto definicję, „Dążność" – chęć pragnienia wykonywania czegoś, zmierzanie do osiągnięcia celu, dążenie, dążyć to zmierzać w określonym kierunku, mieć wytknięty cel".

Tak ogólnie mówiąc my rozumiemy i staramy się jakoś realizować. Czy nam się udaje? Dobrze byłoby, ale zawsze coś się zdarzy, co hamuje naszą realizację celu. Bywa to też czasem zwykły lęk przed nowym, czasem trudnym podjęciem decyzji, ale również brak wiary we własne możliwości.

RYS. GRZEGORZ WEIGT

Pomyślmy, dlaczego jesteśmy tutaj, w tym mieście, w tym związku, w tej pracy, czy zawodzie. Trzeba się zatem otworzyć na samego siebie, zwłaszcza, że jest to szczególny Rok Jubileuszowy (co 25 lat), rok łaski i nadziei, rok otwartych drzwi nie tylko w wybranych kościołach, cele w tobie i we mnie przez otwarcie się człowieka na siebie, swoje życie w kontekście rodziny, dzieci, małżeństwo rodziców, rodzeństwa.

W tej materii każdy ma jakiś bagaż obciążenia, nie tylko psychicznego. Bywa, że czegoś żałuje, czasem się wstydzi, udaje, bo nie wie, że ta druga strona też czeka. Życie bowiem zaczyna się tam, gdzie kończy się lęk, a zaczyna wybaczenie, lojalność, miłość i troska o wzajemne poszanowanie. Aby człowiek był zadowolony z życia i przekonany, że ono ma sens i określoną wartość. Zdarza się, że człowiek „trzyma się" dopóty, dopóki jest potrzebny, bo zdarzają się depresje, a nawet samobójstwa. Powstają więc różne organizacje społeczne, kluby zainteresowań, zespoły, grupy charytatywne, wyjazd na misje, ect, żeby dawać siebie innym i czerpać z życia. Wszak jesteśmy istotami społecznymi, stąd te potrzeby. Zresztą zwierzęta i ptaki, ryby też wolą żyć w gromadzie, bo to daje siłę.

Tak więc dążąc wciąż przed siebie, na wyścigi z czasem, możemy zgubić różne wartościowe uczucia przez zaniedbanie, lekkomyślność, a potem żałować, że nie zdążyliśmy się z kimś pożegnać, złożyć okolicznościowych życzeń, przeprosić, podziękować i zostajemy sami z próżnym żalem. Życie teraz jest tak szybkie i niepewne, że nawet wychodząc z domu nie wiemy czy wrócimy. Starajmy się przeto zdążyć przed tym, co czyha nie tylko w drodze, ale też w domu, o czym świadczy ilość wypadków.

Każda droga, a więc i nasza, przysparza wiele niespodzianek. „A myśmy się spodziewali" – jak mówili apoostołowie w drodze do Emaus, gdyż nie umieli rozpoznać rzeczywistości. Zwykle bowiem, więcej się spodziewamy, niż możemy. Pięknie to ujął Anthony de Mello – znany i lubiany pisarz w słowach: „Szczęście jest motylem: spróbuj je złapać, a odleci. Usiądź w spokoju, a ono spocznie na twoim ramieniu." Starajmy się więc żyć tak, aby kochać to, co mamy i mieć nadzieję, że zdążymy tam, gdzie trzeba. ■

eprasa.pl 0843cda536

KOMIKS

Hexenberg 2025

W 2017 roku ukazał się autorski komiks Artura Biernackiego „Hexenberg: Ursula Hammel". Długo trzeba było czekać na kontynuację cyklu, ale w końcu na kwiecień zapowiedziana została premiera drugiej części pt. „Hexenberg 1626".

Grzegorz WEIGT

Wydanie komiksu Biernackiego zapowiedział Andrzej Graniak, uznany twórca, który na scenie komiksowej zrobił w ostatnim czasie dużo zamieszania swoim cyklem komiksowym „Goran". Saga fantasy o dzielnym łuczniku ma już dwa albumy: „Znamię" i „Zasadzka", w przygotowaniu jest część trzecia „Widmo Mroku" (zapowiedziany na maj 2025). Andrzej Graniak sam wydaje swoje komiksy w utworzonym w tym celu wydawnictwie Red Arrow. Zauroczony stylem Biernackiego zdecydował się również opublikować jego komiks.

W styczniu Graniak poinformował: Komiks „Hexenberg 1626", który zapowiadamy od jakiegoś czasu został stworzony przez Artura Biernackiego. Wspaniale zilustrował wymyśloną przez siebie historię, która nawiązuje do autentycznych wydarzeń z 1626 roku. Artur jest doświadczonym ilustratorem. Stworzył już wiele komiksowych historii, m.in. „Wróżba" do scenariusza Dariusza Stańczyka, czy „Dwa Światy", do której scenariusz pisze Karol Weber. Artur jako miłośnik historii, z którą identyfikuje się działając czynnie w ruchu rekonstrukcyjnym, posiada ogromną wiedzę na temat czasów minionych. Jego ilustracje przesycone są tą wiedzą i w swym nastroju i szczegółach oddają doskonale ducha epoki. „Hexenberg 1626" to w pewnym sensie kontynuacja historii opowiedzianej w jego komiksie „Hexenberg: Urszula Hammel". Już w kwietniu będziecie mogli zatem zapoznać się z tą opowieścią.

Tyle Graniak, Artur Biernacki dodaje do tego: Dzięki Andrzejowi Graniakowi i wydawnictwu Red Arrow, długo wyczekiwany komiks „Hexenberg 1626" ujrzy światło dzienne. Premiera w kwietniu w trakcie Poznańskiego Festiwalu Komiksowego. Patronem medialnym jest „Tygodnik Prudnicki".

Nie inaczej, trudno przejść obojętnie obok takiego wydawnictwa, opowiadającego lokalną historię, stąd tak jak przy pierwszej części tak i teraz nasz patronat.

Komiksy z cyklu „Hexenberg" tworzone są wokół historii Prudnika, ale autor dodaje też wiele od siebie. Powstają w ten sposób bardzo mroczne opowieści, zdradzajace zamiłowanie Biernackiego do horroru, grozy. Z jednej strony twóca odtwarza scenografię z epoki historycznej, z drugiej dużo tu niesamowitych scen, pełnych magii oraz makabry. To komiksy zdecydowanie dla dojrzałego odbiorcy, z rysunkami pełnymi przemocy, krwi, upiorów. Czarno-biały, ekspresyjny rysunek Biernackiego, łączący graficzną precyzję w odtwarzaniu realiów epoki - stroje, budynki, detale, z surrealistyczną groteską i fantazją, doskonale to podkreśla. Plansze Artura Biernackiego mają swój charakter, ciężki klimat i niepokojącą atmosferę. Wrażenie robią całostronicowe kompozycje, pełne rozmachu i niezwykłej dynamiki. Pewnie nie każdemu to odpowiada, ale styl graficzny prudniczanina ma już swoje coraz większe grono odbiorców, czy wręcz fanów w polskim świecie komiksowym.

W międzyczasie Biernacki publikuje systematycznie w magazynie komiksowym „Relax" (są dwa konkurujące ze sobą pisma pod tym samym tytułem, tu chodzi o wydawnictwo Galeria PolishComicArt). W „Relaksie" prezentuje m.in. komiksy do scenariuszy Karola Webera (np. „Drewniane serce"). Na stałe pracuje w Opolu w studio tatuażu, prowadzi też warsztaty komiksowe dla dzieci w Gminnym Ośrodku Kultury w Lubrzy. Tymczasem Artur Biernacki zapowiada też inną publikację, do której scenariusz napisał Marcin Bałczewski. To komiks dla dzieci, ze zwierzęcymi bohaterami, dla odmiany żartobliwy i dość pogodny. Jest szansa, że ten komiks również ukaże się w tym roku.

Biernacki promuje swoje komiksy na najważniejszych imprezach komiksowych w Polsce: Międzynarodowym Festiwalu Komiksu i Gier w Łodzi, Poznańskim Festiwalu Sztuki Komiksowej, Festiwalu Ilustracji i Komiksu w Warszawie. Miał swoją wystawę i spotkanie autorskie w Muzeum Ziemi Prudnickiej przy okazji wydania pierwszego „Hexenberga". Może tym razem uda się również w Prudniku zorganizować promocję jego nowego komiksu.

O twórczości Artura Biernckiego pisaliśmy już kilkakrotnie, najszerzej zaprezentowany został w dużym materiale pt. „Coś w tym jest takiego, że mnie pociąga", w nr 23 „TP" z 3 czerwca 2020 roku. ■

Andrzej Graniak i Artur Biernacki podczas III Festiwalu Ilustracji i Komiksu, który odbył się w Warszawie w październiku 2024 roku

Jedna ze stron z nowego komiksu „Hexenberg 1626"

Ciekawostka - zapowiadany komiks dla dzieci, z rysunkami Artura Biernackiego do scenariusza Marcina Bałczewskiego

Okładka komiksu „Hexenberg 1626"

Okładka pierwszej części komiksu z cyklu „Hexenberg"

Ilustracje Artura Biernackiego

Wariacja na temat Lobo Bisleya

eprasa.pl 0843cda536

ROZRYWKI UMYSŁOWE NA FERIE

Wytęż umysł

Sudoku - rozwiązanie tej łamigłówki matematycznej rodem z Japonii polega na wypełnieniu diagramu o wielkości 9x9 kratek, podzielonego na 9 części w taki sposób, aby w każdym wierszu, każdej kolumnie i każdym z 9 elementów znalazły się – bez powtórzenia – wszystkie cyfry od 1 do 9. Rozwiązywanie sudoku nie wymaga bycia orłem z matematyki, wystarczy odrobina cierpliwości i umiejętności logicznego myślenia, aby po kolei zapełniać kratki cyframi. Zabawa ta ma jedno prawidłowe rozwiązanie! ■

		1		6				
	6	3	9		5		4	
7	4		2		3			1
	2	7					6	
9			6		4			5
	1					4	3	
1	7		3		9		8	6
	9		7		8	2	1	
	8			2		3		

				4		8		
	8		9		1		7	2
2			6		5	9	3	4
4						7		1
	6		2		4		5	
9		2						8
8		1	3		7			5
3	4		5		9		8	
		9		1			6	

	3	5	1		4		8	
7	1		8		2			3
		2		5			1	9
	2	6					3	
9			6		7			8
	7					4	5	
				7		3		
3			2		5		6	4
	6		9		8	2	7	

ŻARTY

Dżok

Mieszkanie, środek nocy. Włamywacz ubrany na czarno, na głowie kominiarka, budzi gospodarza:
- Kim pan jest?
- Włamywaczem
- Czemu mnie pan budzi?
- Chciałem pana o coś zapytać.
- Słucham.

Włamywacz oświetla latarką mieszkanie:
- Pan tak żyje?

Rozmawia 2 kolegów:
- Wczoraj przyszedł mi rachunek za prąd i gaz. Zrobiłem kalkulację: jeśli zimę spędzę na Majorce, wyjdzie mi taniej o 200 zł.

Kobieta do mężczyzny:
- Założyłam nową sukienkę, nie zauważyłeś, pewnie masz kogoś!
- Kobieto, czy gdy ja założyłem nowe opony i nie zauważyłaś to wyrzucałem ci, że masz kogoś?

Ilu psychiatrów trzeba do zmiany żarówki? Żadnego, zdaniem psychiatry żarówka sama musi chcieć się zmienić. ■

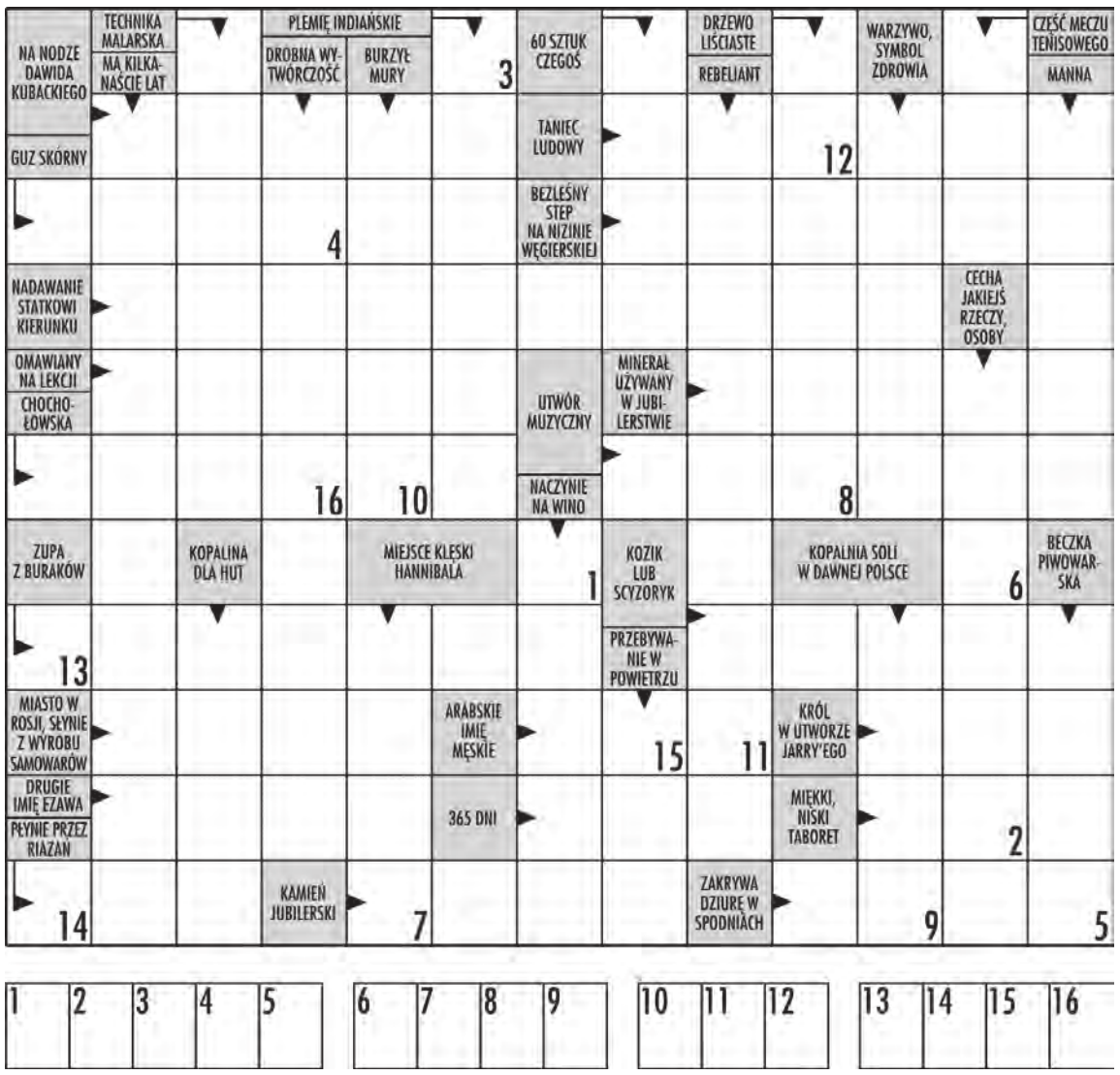

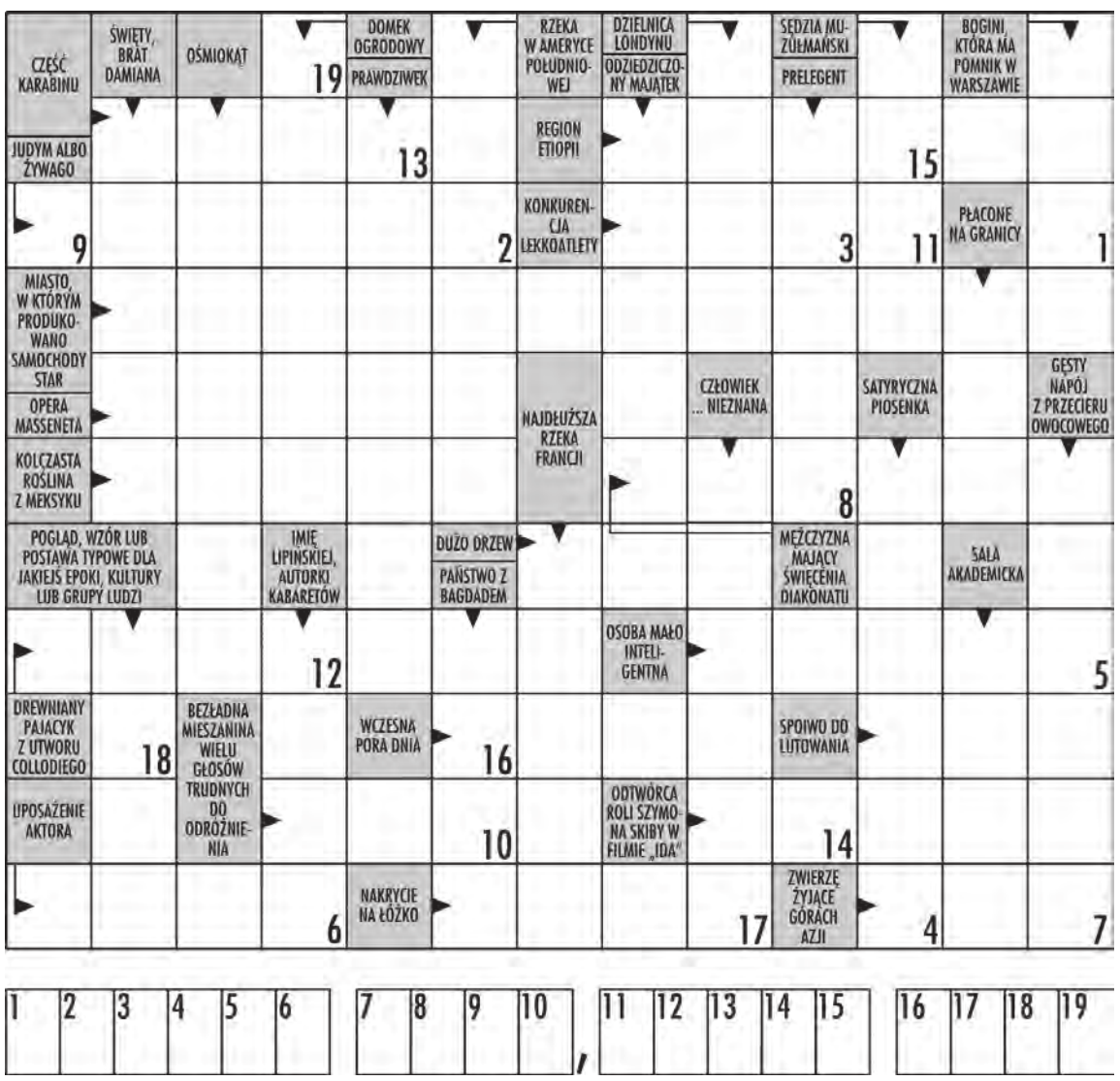

W krzyżówce panoramicznej litery z ponumerowanych pól utworzą ostateczne rozwiązanie – przysłowie.

eprasa.pl 0843cda536

DAMIAN WICHER-SIENKIEWICZ

Sport

SPORTOWY TYDZIEŃ NA ZIEMI PRUDNICKIEJ sport@tygodnikprudnicki.pl

2. LIGA KOSZYKARZY

Pogoń Prudnik – Basket Poznań
5 lutego (środa), godz. 18.30, hala „Sójka"

Pogoń Prudnik – Wiara Lecha Poznań
8 lutego (sobota), godz. 17.30, hala „Sójka"

FUTSAL

Srebrni chłopcy

Damian WICHER-SIENKIEWICZ

Dreman Exlabesa Futsal Opole Komprachcice wicemistrzem Polski U-15 w futsalu! Po srebrny medal sięgnęli trzej prudniczanie: Oskar Wojdyła, Karol Pietras i Tymoteusz Kucik. Czwarty – Szymon Szepelawy grał w eliminacjach, ale z udziału w turnieju finałowym w Unisławiu wykluczyła go choroba.

- Oskar, Karol i Szymon to moi wychowankowie – mówi dumny Przemysław Rudolf, szkoleniowiec Orlika i Pogoni Prudnik. – To duży sukces dla mnie po siedmiu latach pracy trenera.

Wspomniani przez Rudolfa gracze są zawodnikami Pogoni wypożyczonymi do Śląska Łubniany występującego w Centralnej Lidze Juniorów U-15. Z kolei Kucik jest obecnie piłkarzem Polonii Nysa.

W drodze na podium drużyna z Opolszczyzny zwyciężyła m.in. Jaguara Gdańsk oraz w półfinale Jagiellonię Białystok po konkursie rzutów karnych i fenomenalnych interwencjach Wojdyły. W meczu o złoto górą okazał się broniący mistrzowskiego tytułu Rekord Bielsko-Biała. ■

DREMAN EXLABESA FUTSAL OPOLE KOMPRACHCICE

Srebni medaliści z opiekunami

SIATKÓWKA

Pewni baraży

Damian WICHER-SIENKIEWICZ

W meczu 5. kolejki 3. ligi opolskiej SPS Walce zwyciężył rezerwy ZAKS-y Kędzierzyn-Koźle 3:0 i tym samym zapewnił sobie grę w barażach o wejście do 2. ligi. Wyrównany w tym spotkaniu był tylko trzeci set, wygrany przez gospodarzy do 22. W dwóch wcześniejszych partiach nasza drużyna „sprała" koziołki do 14 i 15.

SPS otwiera ligową stawkę, mając dwa punktów przewagi nad Startem Namysłów, ale jeden pojedynki rozegrane więcej. Do bezpośredniej konfrontacji tych zespołów dojdzie 1 marca w hali przy Lipowej w Walcach. W pierwszej rundzie SPS urwał „oczko" w Namysłowie. ■

AKTUALNA TABELA

1. SPS Walce	**5**	**13**	**14:3**
2. Start Namysłów	4	11	12:2
3. ZAKSA II K.-Koźle	5	6	6:9
4. Kronospan Strzelce Op.	6	0	0:18

Drużyna ze Strzelec Op. wycofała się z rozgrywek

BOKS

Prudnicka Szkoła Boksu zaprasza

MUKS POGOŃ PRUDNIK

Trening pod okiem Janusza Batki

W każdej chwili można dołączyć do zajęć w sekcji bokserskiej MUKS Pogoń Prudnik. Nabór prowadzony jest zarówno wśród chłopców, jak i dziewcząt. Treningi odbywają się trzy razy w tygodniu pod okiem Janusza Batki. Wychowanka Pogoni wspiera inny legendarny zawodnik prudnickiego klubu i medalista igrzysk olimpijskich Janusz Zarankiewicz. Regularnie w treningach uczestniczy kilkanaście osób. Aktualnie część naszych zawodników przygotowuje się do marcowych eliminacji Młodzieżowych Mistrzostw Polski, które odbędą się w Prudniku! Trener Batko chwali sobie atmosferę podczas zajęć.

- Moi podopieczni zżyli się ze sobą, są jak jedna rodzina. Miło jest pracować z taką grupą – podkreśla.

Chcesz dołączyć do Pogoni? Zadzwoń i poznaj szczegóły: 609 348 054. (ws) ■

ZA TYDZIEŃ WYWIAD Z PIOTREM SULIKOWSKIM, BRAMKARZEM PRUDNICKIEJ POGONI

eprasa.pl 0843cda536

KOSZYKÓWKA

Dziewiąte w kraju

Damian WICHER-SIENKIEWICZ

Nie udało się Chrobremu Głuchołazy (z prudniczankami w składzie) awansować do turnieju finałowego Mistrzostw Polski U-19. Podopieczne Tadeusza Widziszowskiego (z Prudnika), jeden z najmłodszych w stawce, tanio skóry nie sprzedały.

- Po przegranej z Lublinem i wygranej z Gorzowem, wszystko miało się rozstrzygnąć w meczu z Wisłą Kraków. Sił i zdrowia wystarczyło tylko na pierwszą kwartę. Przez cały pobyt w Lublinie borykaliśmy się z problemami zdrowotnymi, które dały znać o sobie w tym decydującym spotkaniu. Tym razem zabrakło trochę szczęścia, które w sporcie jest nieodzowne – podkreślają działacze Chrobrego. – Podsumowując sezon U-19, jesteśmy bardzo dumni z naszych zawodniczek. Kończą go na 9. miejscu w kraju, co jest dużym osiągnięciem, zwłaszcza że przez kilka miesięcy mieliśmy bardzo trudne warunki do trenowania. ■

PÓŁFINAŁ, LUBLIN

AZS Lublin - Chrobry Głuchołazy 72:47
(20:9, 17:18, 19:7, 16:13)
Kowalska 3, Michalak 12, Domagalska, Jankowska 6, Oraczewska, Staniewicz, Nycz 14, Janicka, Łuczak 8, Fiech 4.

Chrobry - AZS AJP Gorzów Wlkp. 54:51
(17:6, 17:11, 6:18, 14:16)
Kowalska 11, Michalak 11, Domagalska, Jankowska 9, Oraczewska, Staniewicz, Nycz 11, Łuczak 12, Fiech.

Wisła CanPack Kraków – Chrobry 62:43
(18:18, 12:7, 21:8, 11:10)
Kowalska 5, Michalak 13, Domagalska 1, Jankowska 5, Wowra 3, Oraczewska, Staniewicz 7, Nycz 7, Janicka, Łuczak, Fiech 1.

W POZOSTAŁYCH MECZACH: Wisła – Enea 72:66, AZS – Wisła 82:45, Enea – AZS 74:69.

TABELA

1. AZS Lublin	3	5	+57
2. Wisła Kraków	3	5	-12
3. Chrobry Głuchołazy	3	4	-41
4. Enea Gorzów Wlkp.	3	4	-4

MUKS CHROBRY GŁUCHOŁAZY

Bianka Michalak

ŁUCZNICTWO

To tam przenieśli się łucznicy

KS OBUWNIK PRUDNIK

Prudniccy łucznicy trenują w inkubatorze

Damian WICHER-SIENKIEWICZ

Wrześniowa powódź zniszczyła halę „Obuwnik", w której trenowali m.in. łucznicy. Po kilku miesiącach oczekiwań nowym, tymczasowym domem przedstawicieli KS Obuwnik stał się… Regionalny Inkubator Przedsiębiorczości przy Placu Wolności w Prudniku. Do sali nr 5 zwieziono maty i zawodnicy powrócili do zajęć. Warunki są dalekie od tych, które stwarzała długa hala przy Łuczniczej, jednak w sytuacji, gdy remont „Obuwnika" to melodia przyszłości i perspektywa paru lat, nikt nie wybrzydza.

Za pomocą internetowej platformy „Obuwnikowi" udało się uzbierać ok. 9,3 tys. zł (zakładano 100 tys.) na „powstanie z kolan" po powodzi. Maty łucznicze, łuki i strzały zakupiono ze środków Narodowego Instytutu Wolności - Centrum Rozwoju Społeczeństwa Obywatelskiego w ramach wsparcia poszkodowanego klubu. (ws) ■

FUTSAL

Zameldowały się w ósemce

Damian WICHER-SIENKIEWICZ

W 1/8 finału Pucharu Polski w futsalu Rolnik B. Głogówek zwyciężył w Częstochowie tamtejszy AZS 4:2. Spotkanie dwóch ekstraligowych drużyn było bardzo zacięte, a do wyłonienia triumfatora potrzebna była dogrywka. Gospodynie prowadziły od 14. min po bramce Justyny Matusiak. W 45. min do wyrównania doprowadziła Agata Sobkowicz. W trzydziestej sekundzie dodatkowego czasu gry (2x5 minut) ponownie na listę strzelczyń wpisała się Matusiak. Z kolei dwadzieścia sekund przed końcem pierwszej części dogrywki na 2:2 trafiła Martyna Małolepsza. Finisz zawodów należał do Rolnika i Agaty Sobkowicz, która zdobyła dwa gole i tym samym to głogówczanki zameldowały się w ćwierćfinale rozgrywek. Na tym etapie przeciwnikiem ekipy z powiatu prudnickiego będzie AZS UJ Kraków. ■

Kupon należy dostarczyć osobiście bądź listownie do 19 lutego 2025 r. (środa), do godz. 12.00 na adres: Spółka Wydawnicza „ANEKS", 48-200 Prudnik, ul. Kościuszki 13a. O terminowości oddania głosu decyduje data stempla pocztowego.

PLEBISCYT

Kto zasłużył na Twój głos?

Zachęcamy do udziału w plebiscycie na Najpopularniejszego Sportowca (+18), Młodego Sportowca (do 18. roku życia), Trenera i Działacza Sportowego Ziemi Prudnickiej 2024

W rundzie eliminacyjnej należy wskazać dowolnych kandydatów zrzeszonych w klubach z powiatu prudnickiego. Na Państwa głosy czekamy do 19 lutego (środa, godz. 12.00). Kupony gazetowe składać można w redakcji „TP" lub przesyłać pocztą (48-200 Prudnik, ul. Kościuszki 13a). Czołowa szesnastka w każdej kategorii weźmie udział w kolejnych etapach plebiscytu. Do drugiej rundy kandydaci przystąpią z wyzerowanym „licznikiem" głosów. Te będą sumowane od wspomnianej rundy numer dwa, aż do wielkiego finału.

Patronat nad plebiscytem sprawuje starosta prudnicki Radosław Roszkowski. (ws) ■

eprasa.pl 0843cda536

INFORMATOR

APTEKI

Dyżury w porze nocnej oraz w dni wolne od pracy pełni Apteka Optima w Prudniku.
Godziny pracy Apteki Optima:
- **poniedziałek-piątek: 8.00 – 20:00**
dyżur: 20:00 – 22:00, z wyjątkiem dni wolnych od pracy
- **sobota: 9:00 – 19:00**
Dyżur: 19:00 – 21:00
- **niedziele i dni wolne od pracy: 14:00 – 20:00**
Dyżur: 10:00 do 14:00.

PRUDNIK

Apteka „Kolorowa",
ul. Sobieskiego 15, tel. 730 942 198
Apteka „Gemini"
ul. Kościuszki 15, tel. 453 022 925
Apteka mgr Jadwiga Jaskowska,
ul. Rynek 14, tel. 77 436 38 55
Apteka „Alga"
ul.Staszica 4, tel. 77 436 68 88
Apteka „Zdrowie" Monika Hylak
ul. Łangowskiego 2, tel. 77 436 07 38
Apteka „Optima"
ul. Nyska 1, tel. 77 436 65 90
Apteka „Pod Złotym Wężem"
ul. Powstańców Śląskich, tel. 77 406 70 93
Apteka Burchacińscy Spółka Jawna
ul. Skowrońskiego 28, tel. 77 887 01 01

GŁOGÓWEK

Apteka Św. Anny
ul. 3 Maja 17, tel. 77 437 24 25
Apteka „Świętojańska"
Pl. Wolności 6, tel. 77 437 20 66
Apteka „Crategus"
ul. Zamkowa 1, tel. 77 437 37 96
Apteka Nowa „M. & T. Schmidt"
ul. Mickiewicza 20, tel. 77 437 34 75
Apteka Drofarm
ul. Piotra Skargi 15a, tel. 533 222 324

BIAŁA

Apteka „Pod Lwem",
ul. 1 maja 18, tel. 77 438 70 22
Apteka im. Karola Wojtyły,
ul. Opolska 2a, tel. 77 438 74 06
Apteka im. św. Kamila,
Rynek 14, tel. 77 438 71 21

ŁĄCZNIK

Apteka mgr Krystyna Wiśniewska,
Łącznik 48 – 220
ul. Skowrońskiego 4,
tel. 77 437 63 68

KORFANTÓW

Apteka „Apteka Rodzinna"
ul. Wyzwolenia 16, tel. 77 435 60 27
Apteka Elżbieta Wilk
ul. Wyzwolenia 19, tel. 77 431 90 48

STRZELECZKI

Apteka „Sub-Sole",
Strzeleczki, ul. Sienkiewicza 33,
tel. 77 466 82 00
Punkt apteczny „Sub-Sole",
Dziedzice, ul. Główna 15,
tel. 77 466 87 58
Apteka Arnika,
Dobra, ul. Szkolna 2, tel. 77 466 83 09
Kujawy, ul. Opolska 1 C, tel. 77 466 87 58

WALCE

Apteka,
ul. Mickiewicza 7, tel. 77 466 01 23

Apteki w Białej, Głogówku i Łączniku nie prowadzą dyżurów

WAŻNE TELEFONY

Telefon alarmowy 112
Nocna i świąteczna pomoc lekarska
PCM ul. Piastowska 64, tel. 77 406 78 99
Informacja PKP, tel. 19 757
Urząd Skarbowy, ul. Kopernika 1a,
tel. 77 436 99 00

POGOTOWIA

Ratunkowe 112, 999, 77 438 78 85
Straż Pożarna 112, 998, 77 438 05 30
Policja 112, 997, 478 629 503
Energetyczne 991
Gazowe 992
Wodno-Kanalizacyjne 994
>> Prudnik 77 436 25 56
>> Głogówek 77 437 46 47
Drogowe 981
Opiekuńcze 77 474 54 45
Straż Miejska 77 406 62 42

POWIATOWY RZECZNIK KONSUMENTÓW
Starostwo Powiatowe w Prudniku, pok. 4
tel. 77 436 93 09, 576 834 168
środa i piątek 7.30 -13.00

OŚRODEK POMOCY SPOŁECZNEJ W PRUDNIKU 77 406 70 38

OŚRODEK POMOCY SPOŁECZNEJ W GŁOGÓWKU 77 438 00 40

OŚRODEK POMOCY SPOŁECZNEJ W BIAŁEJ 77 438 71 40

OŚRODEK POMOCY SPOŁECZNEJ W LUBRZY 77 407 46 79

KULTURA

OŚRODKI KULTURY

Prudnicki Ośrodek Kultury i Biblioteki Publicznej w Prudniku
Siedziba główna POK – Pałac Fränkla,
ul. Kościuszki 1A, 48 – 200 Prudnik,
tel. 77 436 33 96.
Miejsko-Gminna Biblioteka Publiczna,
ul. Mickiewicza 1, 48 – 200 Prudnik,
tel. 77 436 27 60.
Kino Diana, ul. Mickiewicza 1,
48 – 200 Prudnik, tel. 77 436 66 85.

Centrum Kultury w Głogówku
Ul. Batorego 10, 48-250 Głogówek,
tel. 77 406 91 40. Godziny otwarcia:
pon - pt - od 8.00 do 20.00.

Gminne Centrum Kultury w Białej
Ul. Prudnicka 35, 48-210 Biała,
tel./faks 077 438 70 26.

Gminny Ośrodek Kultury w Lubrzy
Ul. Wolności 73, 48-231 Lubrza,
tel./faks 77 407 46 83.

Agencja Sportu i Promocji w Prudniku
Ratusz - Rynek, Prudnik, tel. 77 436 66 55
Městské informační a kulturní středisko w Krnovie
náměstí Míru 1/14, 794 01 Krnov, tel. 554 614 706,
e-mail: posta@mikskrnov.cz.

MUZEA I GALERIE

Muzeum Ziemi Prudnickiej
Siedziba główna - Arsenał, ul. Chrobrego 5, 48-200 Prudnik, tel. 77 406 80 60, czynne: wtorek-piątek 8.00-16.00, 2. sobota miesiąca: 10.00-16.00. Ekspozycja stała: etnografia, historia Prudnika, Stanisław Szozda. Centrum Tradycji Tkackich - ul. Królowej Jadwigi 23, czynne: wtorek-piątek 8.00-16.00, 4. sobota miesiąca 10.00-16.00. Wieża Woka, Plac Zamkowy czynna od 1 maja do 30 września od wtorku do piątku 12.00-16.00 oraz w soboty, niedziele i święta 12.00-18.00. Cena biletów: Arsenał normalny 10 zł, ulgowy 5 zł, grupowy (20-35 osób) 100 zł, CTT normalny 10 zł, ulgowy 5 zł, grupowy 100 zł, Wieża Woka normalny/ulgowy 5 zł, grupowy 50 zł. Bilet rodzinny (tylko z Kartą Dużej Rodziny lub Opolską Kartą Rodziny) - 20 zł (obejmuje wszystkie obiekty MZP). **W czwartki do obiektów muzeum wstęp wolny (poza Wieżą Woka).**

Muzeum w Głogówku
Ul. Słowackiego 1, 48-250 Głogówek,
tel. 77 437 35 00, godziny otwarcia: wtorek – piątek: 10.00 – 14.00.

Muzeum Śląska Opolskiego
Ul. św. Wojciecha 13, Opole, tel. 77 453 66 77. Czynne 9.00-15.30 (wtorek-piątek), 10.00-15.00 (sobota), 12.00-17.00 (niedziela), nieczynne (poniedziałek). Ekspozycja stała: „Pradzieje Opolszczyzny" i „Opole - gród, miasto, stolica regionu". „Galeria malarstwa polskiego XIX i XX wieku", „W kręgu farmacji".

Městské muzeum w Zlatých Horách
Nám. Svobody 94, 79376 Zlaté Hory. Czynne od wtorku do piątku, od godz. 9.00 do 12.00 i od 13.00 do 16.00.

Městské muzeum w Krnovie
náměstí Míru 14, 794 01 Krnov, tel. 554 614 706, e-mail: muzeum@mikskrnov.cz.

Galeria Sztuki Hanny Bakuły „No Ba!"
(oddział Muzeum Ziemi Prudnickiej)
Rynek 2, Prudnik. Godziny otwarcia: so od 12.00 – 18.00, wt – pt 10.00 – 16.00

IZBY REGIONALNE

- Farska stodoła w **Biedrzychowicach**, usytuowana obok plebani. Jest tu eksponowane wyposażenie dawnego śląskiego domu. Kontakt z Różą Zgorzelską (tel. 77 437 17 99, kom. 668 290 809).
- Izba śląska w Publicznym Gimnazjum nr 1 w **Głogówku**. ul. Kościuszki 10, tel. 77 437 35 92. W wydzielonych pomieszczeniach znajdują się tematyczne ekspozycje: dawna pralnia, kuchnia, sypialnia, klasa itp.
- Izba regionalna na poddaszu budynku szkolnego w **Przechodzie** (gmina Korfantów). Zgromadzono w niej stroje regionalne, przedmioty codziennego użytku, sprzęty rolnicze, mapy, fotografie.
- Izba regionalna w Wiejskim Centrum Aktywizacji w **Rudziczce**. Izbę można zwiedzać od poniedziałku do piątku, w godz. od 13.00 do 20.00.

Zabytkowy spichlerz w Trzebinie
Czynne w każdą niedzielę, od godz. 15.00 do 17.00. Kontakt: sołtys Roman Pilch (77 436 03 22), Józefa Bogusz (77 436 60 22), Daniela Mojak (784 181 951).

CENY PALIW	95	ON	LPG
„Orlen" Prudnik	6,28	6,39	3,21
„Pieprzyk" Prudnik	6,09	6,36	3,19
„STW" Prudnik	-	6,29	-
„Orlen" Biała	6,28	6,45	3,21
„Avia" Rzepcze	6,19	6,31	3,19
„Shell" Lubrza	6,34	6,45	3,26

Stan: 4 lutego, godz. 9.30 - 10.00

WALUTY	NBP
1 eur	4,19 / 4,27
1 usd	4,07 / 4,17
1 gbp	5,05 / 5,15
1 chf	4,46 / 4,55
100 czk	16,58 / 16,95

zebrał: Adam Myśków

REKLAMA

GRABINA – PIECHOCICE

Można przejechać

Od 27 stycznia można przejechać drogą powiatową między Grabiną a Piechocicami, na granicy gmin Biała i Korfantów oraz powiatów: prudnickiego i nyskiego. Wcześniej było to niemożliwe, ponieważ powódź z 2024 roku zniszczyła znajdujący się tam most. Obecny obiekt ma charakter tymczasowy i zbudowany został przez żołnierzy 3. Niżańskiego Batalionu Inżynieryjnego. (d) ■

POWIAT NYSKI

Zbudowana przez wojskowych konstrukcja ma charakter tymczasowy. Na ostateczny przepust lub most mieszkańcy i podróżni będą musieli poczekać.

Tygodnik Prudnicki

REDAKCJA I BIURO OGŁOSZEŃ
48-200 Prudnik, ul. Kościuszki 13a
TELEFON
77 436 28 77
INTERNET
www.terazprudnik.pl
www.aneks.com.pl
www.facebook.pl/tygodnikprudnicki
E-MAIL
redakcja@tygodnikprudnicki.pl
REDAKTOR NACZELNY
Andrzej DEREŃ
andrzej.deren@tygodnikprudnicki.pl

SEKRETARZ REDAKCJI
Grzegorz WEIGT
PUBLICYŚCI
Damian WICHER-SIENKIEWICZ
Mieczysław MATCZAK
Marek KARP
WSPÓŁPRACA
Daniela DŁUGOSZ-PENCA
Franciszek DENDEWICZ
Adam LUTOGNIEWSKI
Bożena TOKAR-MATKOWSKA
REKLAMA
Adam MYŚKÓW
reklama@tygodnikprudnicki.pl

WYDAWCA
Spółka Wydawnicza ANEKS
48-200 Prudnik, ul. Kościuszki 13a
KONTO BANKOWE
Santander Bank Polska S.A. - 1 Oddział w Prudniku
84 1090 2226 0000 0005 7401 1084
DRUK
Polska Press Sp. z o.o., Oddział Poligrafia,
Drukarnia w Sosnowcu,

BIURO OGŁOSZEŃ CZYNNE OD 8.15 DO 16.00
Redakcja zastrzega sobie prawo do skaracania nadesłanych materiałów prasowych i listów. Redakcja nie odpowiada za treść ogłoszeń i reklam. Nowy numer w każdą środę w kioskach i sklepach ziemi prudnickiej. Czekamy na sygnały, pomysły i informacje od Czytelników.

e-GAZETA
Gazeta w formie elektronicznej do nabycia na platformach:
egazety.pl
e-kiosk.pl
eprasa.pl

SKŁAD KOMPUTEROWY
Jarosław TOMASZEWICZ

We wszystkich sprawach dotyczących prenumeraty prosimy o kontakt mailowy - redakcja@tygodnikprudnicki.pl lub telefoniczny - 77 436 28 77

eprasa.pl 0843cda536

ŚCINAWA MAŁA

Nowa impreza kolarska

Jeszcze przed kalendarzową wiosną w Ścinawie Małej odbędzie się wyścig kolarski Tomex-Parkiet Cyklo Cross – II etap przełajowego wyścigu kolarskiego Kolarski Odrzański Tour 2025.

To pierwsze tego typu sportowe wydarzenie w obu Ścinawach. Organizatorzy z pewnością wykorzystają atrakcyjne dla przełajów walory terenowe okolic miejscowego basenu. Impreza pod patronatem honorowym burmistrza Korfantowa Janusza Wójcika, odbędzie się dość szybko, jeśli uwzględnić kolarski kalendarz, bo już 2 marca. Start i meta zawodów znajdą się na ul. Parkowej w Ścinawie Małej. Długość jednego okrążenia dla dzieci ze szkół podstawowych wyniesie 1500m, przedszkolaków ok. 750m, a długość jednego okrążenia dla pozostałych zawodników ok. 2500m. O godz. 11.00 zaplanowano starty dzieci, a dwie godziny później start młodzieży i dorosłych. Obok nagród za miejsca na podium przewiduje się uhonorowanie najliczniejszej reprezentacji szkolnej oraz najszybszych mieszkańców gminy Korfantów.

Organizatorami zawodów są Tomex-Parkiet Tomasz Misa i Gmina Korfantów. Link do regulaminu zawodów znajduje się na TerazPrudnik.pl w artykule z 2 lutego. ■

ANDRZEJ DEREŃ

Zawodnicy ścigać się będą na przełajowej trasie w okolicy basenu w Ścinawie

REKLAMA

eprasa.pl 0843cda536