ZAMOŚĆ TOMASZÓW LUB. HRUBIESZÓW BIŁGORAJ

kronika TYGODNIA

nr 34 (1787)
26 sierpnia 2025 r.
4,80 zł
PL ISSN 1232-2652
Nr indeksu 373516 (5% VAT)

ŻUREK ODBIŁ SIĘ OD ŚCIANY

Kolegium Sądu Okręgowego w Zamościu jednogłośnie odrzuciło wnioski ministra sprawiedliwości Waldemara Żurka o odwołanie prezesów i wiceprezesów sądów w Zamościu, Biłgoraju, Hrubieszowie, Janowie Lubelskim, Tomaszowie Lubelskim i Krasnymstawie.

str. 4

POMOGĄ POGORZELCOM

GM. LUBYCZA KRÓLEWSKA Z soboty na niedzielę (23/24 sierpnia) w jednym z domów mieszkalnych w Machnowie Nowym wybuchł pożar. Strażacy walczyli z ogniem przez 4 godziny. Straty, choć jeszcze nieoszacowane, są ogromne. Dom-bliźniak nie nadaje się do zamieszkania. Na szczęście jego właściciele nie ucierpieli.

str. 3

SEGREGOWAĆ I SIĘ NIE DENERWOWAĆ

ZAMOŚĆ Ktoś podrzuca śmieci, ale kłopoty mogą mieć mieszkańcy, bo to ich miasto rozlicza z selektywnej zbiórki odpadów. W ocenie zarządów dwóch największych zamojskich spółdzielni mieszkaniowych należy wprowadzić w miejskich przepisach porządkowych formalny i czytelny dla wszystkich „zakaz wrzucania własnych śmieci do cudzych pojemników". A później surowo karać, ale nie mieszkańców, tylko osoby łamiące przepisy.

str. 6

HOSIR BĘDZIE NIE DO POZNANIA

HRUBIESZÓW Nowe boisko do piłki nożnej ze sztuczną murawą i balonowym zadaszeniem, pierwszy kort do tenisa oraz boiska wielofunkcyjne, a zimą także własne sztuczne lodowisko – to tylko część wielu zmian, na których pod koniec przyszłego roku skorzystają zawodnicy, trenerzy i mieszkańcy Hrubieszowa. Tamtejszy ośrodek sportu i rekreacji jest w trakcie wielkiej metamorfozy.

str. 8

CZAD ZABÓJCA I JEGO DWIE OFIARY

GMINA DOŁHOBYCZÓW Prokuratura Rejonowa w Hrubieszowie umorzyła śledztwo w sprawie ustalenia przyczyn śmierci dwóch mieszkanek Białegostoku. Śledczy nie dopatrzyli się, aby działania osób trzecich mogły mieć na to wpływ. Powołani przez prokuraturę biegli sądowi orzekli, że przyczyną śmierci obu kobiet było zatrucie czadem, który wydobywał się z niesprawnego piecyka w mieszkaniu, w którym mieszkały stulatka ze swoją córką.

str. 9

POSZUKAJĄ SPOSOBU NA HULAJNOGI ELEKTRYCZNE

TOMASZÓW LUB. Radny Grzegorz Zieliński zwrócił uwagę na zagrożenia stwarzane przez osoby jeżdżące na hulajnogach, które czyhają nawet na odpoczywających w parku. Burmistrz ma się przyjrzeć sprawie. Czy miasto zdecyduje się na spowalniacze, by zadbać o bezpieczeństwo, czy wymyśli inne rozwiązanie?

str. 11

BISZCZA MÓWI „NIE" TURBINOM

BISZCZA Podczas ostatniej sesji Rady Gminy Biszcza odbyła się obszerna i momentami burzliwa dyskusja nad projektem uchwały w sprawie uchwalenia miejscowego planu zagospodarowania przestrzennego. Dokument dotyczył lokalizacji elektrowni wiatrowych na terenie gminy.

str. 12

REKLAMA

eprasa.pl 085c8f9437

Poseł Jarosław
Sachajko
zaprasza

Festiwal

żywności wolnej od GMO prosto od Polskiego Rolnika

13-14 września 2025

Rynek Wielki w Zamościu

ZAMOŚĆ Twierdza otwarta

AKADEMIA ZAMOJSKA

EKOFORUM

TZ tygodnik zamojski

kronika TYGODNIA

W programie m.in.

- Jarmark zdrowej żywności
- Strefa kulinarna
- Występy artystyczne KGW
- Kreatywne warsztaty
- Konkurs pszczeli dla dzieci z nagrodami
- Dmuchane place zabaw dla dzieci
- Miody, mąki, przetwory, ekologiczne kosmetyki
- Degustacje
- Stoiska z rękodziełem

eprasa.pl 085c8f9437

Pomogą pogorzelcom

GM. LUBYCZA KRÓLEWSKA

Z soboty na niedzielę (23/24 sierpnia) w jednym z domów mieszkalnych w Machnowie Nowym wybuchł pożar. Strażacy walczyli z ogniem przez 4 godziny. Straty, choć jeszcze nieoszacowane, są ogromne. Dom -bliźniak nie nadaje się do zamieszkania. Na szczęście jego właściciele nie ucierpieli.

Pożar wybuchł w nocy.

Druhowie zostali zadysponowani do pożaru w Machnowie Nowym około godz. 2 w nocy 24 sierpnia.

Na miejsce udali się KSRG OSP Lubycza Królewska, KSRG OSP Machnów Nowy, KSRG OSP Bełżec I oraz JRG Tomaszów Lubelski. Strażacy walczyli z ogniem przez 4 godziny. Część domu, w której wybuchł pożar, została bardzo zniszczona. Wnętrze jest wypalone, dach uległ zniszczeniu. Właściciel, 73-letni mężczyzna, nie odniósł obrażeń, ale został zabrany do szpitala na obserwację.

Właściciel drugiej części domu również nie ucierpiał, jednak i on stracił dach nad głową (spaleniu uległy dach i poddasze). Na razie będzie mieszkał u znajomych, ale docelowo jego dom będzie trzeba odbudować.

Marek Łuszczyński, burmistrz Lubyczy Królewskiej, był na miejscu pożaru kilkakrotnie. W poniedziałek 25 sierpnia naradzał się ze sztabem zarządzania kryzysowego, a także z kierownikiem MOPS i radnymi.

– Zrobimy, co w naszej mocy, żeby pomóc pogorzelcom. Będziemy chcieli zorganizować zbiórkę pieniędzy. Trzy lata temu doszło do pożaru w Lubyczy Królewskiej-Południe. Dla tamtych pogorzelców dzięki Fundacji Parasol Roztocza zorganizowano zbiórkę. Udało się, dzięki hojności mieszkańców, zebrać tyle środków, że wystarczyły na odbudowę ich domu. Mam nadzieję, że teraz też to będzie możliwe – mówi burmistrz Lubyczy.

Dodaje, że pogorzelcy otrzymają oczywiście doraźną pomoc w postaci zapomogi. Gmina jest w kontakcie z rodzinami poszkodowanych i będzie podejmować kolejne kroki, by im pomóc.

wd

Część bliźniaka po prawej stronie uległa niemal całkowitemu spaleniu. W tej drugiej spalił się dach i poddasze. Fot. OSP Machnów Nowy

Termomodernizacja z programem
'Czyste Powietrze'
Dofinansowanie do 170 000 zł
Uzyskaj 100 % dofinansowania
źródło ciepła
stolarka drzwiowa
stolarka okienna
ocieplenie budynku
piana PUR
zadzwoń
84 888 01 87
ul. Starowiejska 12B, 22-400 Zamość
0829

Kto pokieruje szkołą?

TOMASZÓW LUBELSKI

W największej szkole podstawowej w Tomaszowie Lubelskim doszło do ważnych zmian kadrowych. Ze stanowiska dyrektora Szkoły Podstawowej nr 2 im. Marszałka Józefa Piłsudskiego zrezygnowała Renata Śrutwa-Krupa.

Renata Śrutwa-Krupa zrezygnowała z funkcji dyrektora SP nr 2.

Przypomnijmy, że **Renata Śrutwa-Krupa**, po wyłonieniu w drodze konkursu, z dniem 1 września 2023 r. objęła stanowisko dyrektora Szkoły Podstawowej nr 2 im. Marszałka Józefa Piłsudskiego w Tomaszowie Lubelskim na kolejną kadencję, do 31 sierpnia 2028 r.

Jej nagła decyzja o rezygnacji została podjęta w porozumieniu z organem prowadzącym szkołę.

– Nie ukrywam, że rozmawialiśmy z panią dyrektor i ta rezygnacja jest nieodwołalna – poinformował **Wojciech Żukowski**, burmistrz Tomaszowa Lubelskiego.

Do czasu rozstrzygnięcia postępowania konkursowego na stanowisko dyrektora szkoły obowiązki kierowania placówką powierzono dotychczasowemu zastępcy dyrektora, **Waldemarowi Kulikowi**.

SP nr 2 w Tomaszowie Lubelskim to największa placówka oświatowa w mieście, od lat mogąca poszczycić się wieloma sukcesami dydaktycznymi i wychowawczymi. Nowy pełniący obowiązki dyrektora będzie odpowiadał za kontynuację pracy szkoły, zapewnienie stabilności organizacyjnej oraz przygotowanie jej do momentu, gdy w drodze konkursu zostanie wyłoniony nowy dyrektor.

– Rolą obecnego pełniącego obowiązki jest bezpieczne przeprowadzenie szkoły do czasu wyłonienia dyrektora w konkursie – zaznaczył włodarz miasta.

wd

Odszedł do Pana

ODESZLI

16 sierpnia zmarł pochodzący z parafii Jarczów ks. prof. dr hab. Marian Walerian Nowak. Był wybitnym pedagogiem, wieloletnim profesorem Katolickiego Uniwersytetu Lubelskiego Jana Pawła II. Przeżył 70 lat.

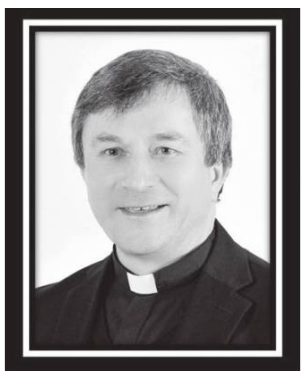

Nie żyje ks. Marian Walerian Nowak – profesor doktor habilitowany pedagogiki, pracownik naukowo-dydaktyczny KUL, kapelan honorowy Ojca Świętego, kanonik honorowy Kapituły Lubelskiej.

Ks. prof. **Marian Nowak** urodził się 7 maja 1955 roku w Tomaszowie Lubelskim. Święcenia kapłańskie przyjął 15 czerwca 1980 roku w Lublinie.

Pierwsze lata kapłaństwa spędził jako wikariusz w parafii Nawrócenia św. Pawła w Bełżycach (1980-1982). Następnie kontynuował studia w Rzymie, gdzie na Papieskim Uniwersytecie „Salesianum" przygotowywał doktorat (1982-1989). Po powrocie do Polski pracował duszpastersko w parafii Matki Bożej Fatimskiej w Lublinie (1989-1990).

Od 1990 roku związał się z Katolickim Uniwersytetem Lubelskim, gdzie pełnił wiele odpowiedzialnych funkcji: dyrektora Instytutu Wyższej Kultury Religijnej (1990-1993), dyrektora Instytutu Pedagogiki (2000-2008 oraz 2012-2019), prodziekana Wydziału Nauk Społecznych (2008-2012). Był również członkiem Rady Doskonałości Naukowej (2019-2023).

W latach 1993-1998 pełnił funkcję zastępcy dyrektora Studium Pastoralnego KUL. Związany był także z Metropolitalnym Seminarium Duchownym w Lublinie – jako prorektor (1997-1998), a następnie rektor (1998-2002).

Ks. prof. Marian Nowak był autorem wielu książek naukowych i monografii, w tym: „Giovinezza ed autoformazione secondo Romano Guardini", „Podstawy pedagogiki chrześcijańskiej", „Pedagogiczny profil nauk o wychowaniu". W swoich badaniach potrafił łączyć refleksję nad procesem wychowania z chrześcijańskim spojrzeniem na człowieka, a jego publikacje i działalność dydaktyczna kształtowały kolejne pokolenia pedagogów i nauczycieli.

Mógł zostawić na tym świecie jeszcze wiele więcej, ale odszedł zbyt wcześnie, w wieku 70 lat.

Msza św. żałobna za śp. ks. prof. Nowaka została odprawiona 20 sierpnia w kaplicy Domu Księży w Lublinie. Pogrzeb zorganizowano 22 sierpnia. Ciało ks. prof. zostało złożone na cmentarzu przy ul. Lipowej w Lublinie.

wd

WÓJT GMINY KOMARÓW-OSADA ZAPRASZA
30 sierpnia 2025 roku do Wolicy Śniatyckiej na uroczystość
105 rocznicy Zwycięskiej Bitwy pod Komarowem!
Początek wydarzenia godz. 16:00, miejsce pamięci.
To tutaj zmieniły się losy Europy. Celebrujmy to razem!
W programie koncert pieśni żołnierskiej, ogniska pamięci, spektakl jeździecki z kaskaderami konnymi i woltyżem francuskim, pokazy uzbrojenia, umundurowania, wystawy oraz tradycyjna wojskowa grochówka.
Patronat Honorowy nad obchodami objął Wicepremier Minister Obrony Narodowej Władysław Kosiniak-Kamysz
Dołącz do nas! Zapraszamy
Więcej na www.komarow.pl, www.sokkomarow.pl
„Partnerem obchodów 105. Rocznicy Zwycięskiej Bitwy pod Komarowem jest Województwo Lubelskie - Urząd Marszałkowski Województwa Lubelskiego. Uroczystość bierze udział w Programie „Warto być Polakiem", którego celem jest wzmocnienie świadomości obywatelskiej, kształtowanie postaw patriotycznych, budowanie tożsamości współczesnego Polaka w oparciu o wzorce z przeszłości"
0819

eprasa.pl 085c8f9437

I po prawku...

MANDAT KARNY

Mężczyzna stracił uprawnienia do jazdy.

ZAMOŚĆ

42-latek z gminy Sitno stracił prawo jazdy, otrzymał 2 tysiące złotych mandatu oraz 14 dodatkowych punktów karnych. To wszystko za przekroczenie dozwolonej prędkości.

Zamojscy policjanci ruchu drogowego w środowe (20 sierpnia) popołudnie kontrolowali prędkość pojazdów poruszających się w Zamościu na ul. Lubelskiej. W pewnym momencie zauważyli pędzący motocykl.

– Zmierzona prędkość jadącego Kawasaki wskazała 117 km/h, czyli aż o 67 km/h więcej niż obowiązuje w terenie zabudowanym – podaje podinsp. **Arkadiusz Arciszewski** z Komendy Miejskiej Policji w Zamościu.

Motocyklista został zatrzymany do kontroli. Był nim 42-letni mieszkaniec gminy Sitno. Za swoją niebezpieczną i niezgodną z przepisami jazdę otrzymał mandat w wysokości 2 tys. zł, 14 punktów karnych oraz stracił uprawnienia do kierowania.

Podinsp. Arkadiusz Arciszewski przypomina, że nadmierna prędkość stanowi poważne zagrożenie dla życia i zdrowia uczestników ruchu drogowego. Apeluje o przestrzeganie przepisów oraz rozwagę na drodze.

wd

Pijany na hulajnodze

ŁASZCZÓW

W Łaszczowie policjanci ruchu drogowego zatrzymali do kontroli kierującego hulajnogą elektryczną. Okazało się, że 56-latek z gminy Telatyn jechał jednośladem pomimo wcześniejszego spożycia alkoholu.

Do zatrzymania pijanego mężczyzny doszło 19 sierpnia w miejscowości Łaszczów.

– Policjanci ruchu drogowego zauważyli jadącego na hulajnodze elektrycznej mężczyznę, który miał problem z utrzymaniem prawidłowego toru jazdy. W związku z tym zatrzymali go do kontroli drogowej – tłumaczy aspirant **Monika Ryczek**, rzecznik prasowy KPP Tomaszów Lubelski.

56-latek z gminy Telatyn został przebadany na zawartość alkoholu w wydychanym powietrzu. Okazało się, że jest nietrzeźwy.

– Swoje nieodpowiedzialne zachowanie tłumaczył tym, że chciał się przewietrzyć po kłótni ze znajomą – dodaje policjantka.

W konsekwencji mundurowi nałożyli na mężczyznę mandat karny w wysokości tysiąca złotych.

wd

Sędziowie z Zamościa nie zgadzają się na odwołanie prezesów

„Żurek znów odbił się od ściany”

ZAMOŚĆ

Kolegium Sądu Okręgowego w Zamościu jednogłośnie odrzuciło wnioski ministra sprawiedliwości Waldemara Żurka o odwołanie prezesów i wiceprezesów sądów w Zamościu, Biłgoraju, Hrubieszowie, Janowie Lubelskim, Tomaszowie Lubelskim i Krasnymstawie.

Sąd Okręgowy w Zamościu. Fot. Leszek Wójtowicz

Kolegium Sądu Okręgowego w Zamościu jednoznacznie sprzeciwiło się wnioskowi ministra sprawiedliwości **Waldemara Żurka** w sprawie odwołania prezesów okręgu zamojskiego. Można? Można. Jak to możliwe, że w niektórych okręgach sędziowie, którzy powinni być strażnikami prawa, aprobują dyskryminujące praktyki ministra? – napisała w mediach społecznościowych 22 sierpnia po południu prezes Krajowej Rady Sądownictwa **Dagmara Pawełczyk-Woicka**.

Do sprawy odniósł się korzystający z prawa do azylu na Węgrzech były wiceminister sprawiedliwości **Marcin Romanowski** (PiS), który mandat posła zdobył w okręgu wyborczym nr 7 (Chełm). – Żurek znów odbił się od ściany – tym razem wschodniej! Kolegium Sądu Okręgowego w Zamościu odrzuciło wszystkie jego wnioski o odwołanie prezesów sądu okręgowego i rejonowych na Zamojszczyźnie – zaznaczył Romanowski, a później dodał, że „proces demolowania wymiaru sprawiedliwości coraz częściej trafia na opór, a coraz więcej sędziów rozumie, że Donald Tusk i jego ekipa pchają sądownictwo prosto w przepaść”.

Lista ministra

Pod koniec lipca nowy szef resortu sprawiedliwości Waldemar Żurek oświadczył, że jego priorytetem będzie „przywrócenie w Polsce praworządności”, a następnie przekazał listę z 46 nazwiskami sędziów (prezesów i wiceprezesów sądów powszechnych z całego kraju), którzy mają stracić swoje stanowiska, bo podpisali listy do „neoKRS” albo są „neosędziami”. W tym gronie znalazło się aż 10 sędziów z terenu działania Sądu Okręgowego w Zamościu. Na liście zawieszonych w pełnieniu czynności prezesów i wiceprezesów sądów, wobec których wszczęto procedurę odwołania, znaleźli się: **Mirosław Baranowski** i **Andrzej Sak** – prezes i wiceprezes Sądu Okręgowego w Zamościu, oraz wiceprezes Sądu Rejonowego w Biłgoraju **Barbara Gałka**, prezes Sądu Rejonowego w Hrubieszowie **Adam Pisiewicz**, wiceprezes Sądu Rejonowego w Janowie Lubelskim **Tomasz Orzeł**, **Wojciech Osiński** i **Arkadiusz Kopańko** – prezes i wiceprezes Sądu Rejonowego w Krasnymstawie, **Krzysztof Pliszka** – prezes Sądu Rejonowego w Tomaszowie Lubelskim, a także **Adam Abraszek** i **Konrad Łaszkiewicz** – prezes i wiceprezes Sądu Rejonowego w Zamościu.

Procedury ich odwołania zostały wszczęte 30 i 31 lipca, a resort zwrócił się do kolegiów sądów o opinie w tej sprawie.

Odrzucili wnioski

W skład siedmioosobowego kolegium, które opiniowało wnioski ministra, wchodzą prezes sądu okręgowego oraz prezesi sądów rejonowych w tym okręgu (Biłgoraj, Hrubieszów, Janów Lubelski, Krasnystaw, Tomaszów Lubelski i Zamość). Kolegium zebrało się na posiedzeniu w piątek (22 sierpnia) po południu. W głosowaniu nie mogli wziąć udziału zawieszeni w pełnieniu czynności prezesi, dlatego prezesów sądów rejonowych w Hrubieszowie i Tomaszowie Lubelskim reprezentowali ich zastępcy, natomiast w przypadku zamojskiego sądu okręgowego oraz sądów rejonowych w Krasnymstawie i Zamościu, gdzie zawieszono prezesów i wiceprezesów, w posiedzeniu kolegium powinni wziąć udział pełniący obecnie funkcję prezesów przewodniczący wydziałów w poszczególnych jednostkach z najdłuższym stażem, a więc **Elżbieta Winiarska** (SO w Zamościu), **Renata Zielińska** (SR w Krasnymstawie) oraz **Jolanta Baran** (SR w Zamościu). Z uwagi na to, że sędzia Elżbieta Winiarska oraz prezes SR w Janowie Lubelskim **Marek Bogdanowicz** byli na urlopie, kolegium opiniowało wnioski ministra sprawiedliwości w pięcioosobowym składzie. Jak nam przekazał **Paweł Tobała**, rzecznik prasowy Sądu Okręgowego w Zamościu, kolegium pod przewodnictwem prezesa SR w Biłgoraju **Tadeusza Jodłowskiego** „jednogłośnie negatywnie” zaopiniowało zamiar odwołania przez Waldemara Żurka wymienionych wcześniej prezesów i wiceprezesów sądów.

To nie kończy tematu. Pozytywna opinia upoważnia ministra do odwołania prezesa lub wiceprezesa sądu, natomiast w przypadku negatywnej opinii Waldemar Żurek może przedstawić Krajowej Radzie Sądownictwa zamiar ich odwołania. Nie wiadomo, czy skorzysta z takiej możliwości, zwłaszcza że wiele razy powtarzał, że nie uznaje obecnej kadencji tzw. neoKRS. Wymienieni wcześniej prezesi i wiceprezesi sądów z terenu działania Sądu Okręgowego w Zamościu nadal są zawieszeni w pełnieniu czynności.

Przypomnijmy, że wcześniej wnioskom ministra sprawiedliwości sprzeciwiły się kolegia sądów okręgowych w Gdańsku, Katowicach i Radomiu.

lew

Kierowca walczy o życie

GMINA HRUBIESZÓW

Na drodze w Czumowie (gmina Hrubieszów) kierowca peugeota skręcał w lewo, ale nie upewnił się wcześniej, czy nie jedzie za nim żaden pojazd. Jechało rozpędzone audi. Doszło do zderzenia obu samochodów. Ciężko rannego kierowcę peugeota przewieziono do szpitala w Zamościu.

Do tego wypadku drogowego doszło w podhrubieszowskim Czumowie w sobotę 23 sierpnia. Przez tę miejscowość w gminie Hrubieszów przejeżdżał osobowy peugeot, którym kierował 57-latek z gminy Rudnik. Kierowca tego auta skręcał w lewo, ale wcześniej nie upewnił się, czy ma wolną drogę. Za peugeotem jechało rozpędzone audi. Tym samochodem kierował 26-latek z gminy Horodło.

– Doszło do zderzenia obu samochodów. Ciężko ranny został kierowca peugeota. Ze złamaniami kości czaszki, kości krzyżowej oraz miednicy przetransportowano go do szpitala w Zamościu. Natomiast kierowcę audi oraz pasażerkę peugeota z ogólnymi potłuczeniami przewieziono do szpitala w Hrubieszowie. Już wiadomo, że kierowca audi był trzeźwy. Od kierującego samochodem marki Peugeot pobrano krew do sprawdzenia jego trzeźwości – poinformował nas nadkom. **Paweł Knysz**, naczelnik Wydziału Prewencji w Komendzie Powiatowej Policji w Hrubieszowie.

par

eprasa.pl 085c8f9437

Zlot pojazdów zabytkowych

ZAMOŚĆ/NASZ PATRONAT

W sobotę (30 sierpnia) na ulicach Zamościa znowu pojawią się maluchy, syrenki i warszawy. Przed nami czwarta edycja imprezy, która w tym roku nosi nazwę Stalprodukt-Zamość 4. Zlot Pojazdów Zabytkowych Roztoczańskiego Muzeum PRL.

Organizowane przez Roztoczańskie Muzeum PRL w Zamościu zloty cieszą się wielką popularnością.
Fot. Piotr Chmielewski/Archiwum organizatora

To jedno z największych tego typu wydarzeń motoryzacyjnych w regionie. Udział w zlocie zapowiedziało już ponad 150 kierowców pojazdów zabytkowych, w tym właściciele kultowych maluchów, syrenek, dużych fiatów, motocykli oraz eleganckich konstrukcji zza żelaznej kurtyny.

W programie imprezy, która rozpocznie się o godz. 14, znajdzie się m.in. prezentacja klasyków przy Roztoczańskim Muzeum PRL (ul. Weteranów 6 na os. Świętego Piątka), spotkania z gośćmi specjalnymi – pokazującym motoryzację klasyczną youtuberem **Janem Garbaczem** i **Wojciechem Przylipiakiem**, autorem książek o kulturze życia codziennego w PRL. Przewidziano pokazy w klimacie dawnych lat, konkurs na przebrania z epoki oraz głosowanie publiczności na najpiękniejszy pojazd.

Tegoroczna edycja zlotu, jak zapowiada założyciel Roztoczańskiego Muzeum PRL i pomysłodawca imprezy **Tomasz Pakuła**, nawiązuje również do 70-lecia Pałacu Kultury i Nauki w Warszawie. Pojawi się kultowa FSO Warszawa z Muzeum Motoryzacji „Kurnik Klasyków", przy której przed laty – przy zamojskim ZOO – sprzedawano watę cukrową i popcorn.

Punktem kulminacyjnym wydarzenia będzie parada klasyków, która o godz. 16.15 wyruszy z Zamościa (ul. Weteranów), przejeżdżając przez Żdanów, Adamów i Jacnię, by dotrzeć do Krasnobrodu, gdzie na terenie Ośrodka Wypoczynkowego „Pszczeliniec" odbędzie się druga część imprezy, zwieńczona ogniskiem integracyjnym.

Udział z pojazdem zabytkowym możliwy jest wyłącznie po wcześniejszym zgłoszeniu (formularz rejestracyjny oraz szczegóły znajdują się na stronie www.roztoczanskiemuzeumprl.pl).

Zlot organizowany jest pod patronatem honorowym marszałka województwa lubelskiego **Jarosława Stawiarskiego** i prezydenta Zamościa **Rafała Zwolaka**.

lew

Rocznica Bitwy pod Komarowem

Pokazy kawaleryjskie oraz inscenizacja epizodów bitwy pod Komarowem odbędą się 31 sierpnia.
Fot. Henryk Andrzejewski

WOLICA ŚNIATYCKA

W najbliższy weekend (30 i 31 sierpnia) będziemy obchodzić 105. rocznicę Bitwy pod Komarowem – Święto Kawalerii Polskiej. Główne uroczystości odbędą się w niedzielę pod Pomnikiem Chwały Kawalerii i Artylerii Konnej w Wolicy Śniatyckiej.

W programie obchodów w sobotę (30 sierpnia) znajdzie się złożenie wieńców i wiązanek na mogile poległych kawalerzystów w bitwie pod Komarowem na cmentarzu parafialnym w Komarowie-Osadzie (godz. 16.15) oraz msza święta za poległych w kościele pw. Świętej Trójcy w Komarowie-Osadzie (godz. 17). O godz. 18.45 na placu pod Pomnikiem Chwały Kawalerii i Artylerii Konnej w Wolicy Śniatyckiej rozpocznie się koncert Chóru Reprezentacyjnego Zespołu Artystycznego Wojska Polskiego oraz Orkiestry Oddziału Kawalerii Ochotniczej Wierzawice, a także pokaz świetlny z okazji 105. rocznicy Bitwy pod Komarowem.

W niedzielę (31 sierpnia) uroczystości odbędą się pod Pomnikiem Chwały Kawalerii i Artylerii Konnej w Wolicy Śniatyckiej. O godz. 10 zaplanowano polową mszę świętą, a po niej uroczysty apel z ceremoniałem wojskowym z okazji 105. rocznicy Bitwy pod Komarowem i Święta Kawalerii Polskiej. O godz. 13 rozpoczną się pokazy kawaleryjskie oraz inscenizacja epizodów bitwy pod Komarowem. Głównym organizatorem obchodów jest Stowarzyszenie „Bitwa pod Komarowem".

31 sierpnia 1920 r. 1. Dywizja Jazdy pod dowództwem pułkownika **Juliusza Rómmla** – mimo przewagi liczebnej i lepszego uzbrojenia przeciwnika – zwyciężyła sowiecką Armię Konną **Siemiona Budionnego**. Zwycięstwo pod Komarowem było jednym z największych triumfów w dziejach jazdy polskiej.

lew

Rusza Bieg Pokoju – będą utrudnienia

ZAMOŚĆ

W dniach 27-30 sierpnia odbędzie się XXXVI Czteroetapowy Bieg Pokoju Pamięci Dzieci Zamojszczyzny. W związku z organizacją zawodów wystąpią czasowe utrudnienia w ruchu drogowym na trasach biegu oraz w ich bezpośrednim sąsiedztwie.

Oto szczegółowy harmonogram poszczególnych etapów biegu:

Środa (27 sierpnia) – I etap (31,5 km). Start – godz. 10.30, ul. Szczebrzeska (Katedra Zamojska). Trasa: ul. Szczebrzeska – Akademicka – J. Piłsudskiego – Sadowa – Dzieci Zamojszczyzny – Szczebrzeska – Płoskie – Zawada – Kąty Pierwsze – Niedzieliska – Brody Duże – Brody Małe – Żurawnica – Zwierzyniec. Meta: Zwierzyniec, ul. Partyzantów, ok. godz. 14.30.

Czwartek (28 sierpnia) – II etap (30,8 km). Start: godz. 9.30, Hubale (znak drogowy „koniec miejscowości" Hubale w kierunku Wychodów). Trasa: Hubale – Wychody – Wieprzec – Zarzecze – Wierzchowiny – Wólka Wieprzecka – Kosobudy – Obrocz – Guciów – Bondyrz – Kaczórki – Hutki – Krasnobród. Meta: Krasnobród, ul. 3 Maja, ok. godz. 14.

Piątek (29 sierpnia) – III etap (16,6 km). Start – godz. 9.30, Sitaniec (parking przy kościele). Trasa: Sitaniec – Sitaniec Kolonia – Borowina Sitaniecka – Dębowiec – Zrąb Kolonia – Skierbieszów. Meta: Skierbieszów, ul. Rynek, ok. godz. 11.30.

Sobota (30 sierpnia) – IV etap (21,0975 km) – półmaraton im. Czesławy Kwoki. Start – godz. 8.45, Nielisz (zapora zbiornik wodny). Trasa: Nielisz – Wólka Nieliska – Krzak – Zarudzie – Białobrzegi – Bortatycze – Wysokie – Sitaniec – ul. Lubelska – ul. Piłsudskiego – ul. Akademicka (Pałac Zamoyskich). Meta: Zamość, ul. Akademicka, ok. godz. 11.45.

Jako wydarzenie towarzyszące w sobotę (30 sierpnia) zaplanowano Bieg Dzieci i Młodzieży (początek o godz. 9 przy Bramie Szczebrzeskiej).

W związku z powyższym organizatorzy zwracają się z prośbą do mieszkańców i kierowców o zachowanie ostrożności, stosowanie się do poleceń służb porządkowych oraz wcześniejsze zaplanowanie przejazdów, aby zminimalizować niedogodności.

lew

Centrum Usług Społecznych w Gminie Sułów już funkcjonuje!

Dnia 1 sierpnia 2025 r. na mocy uchwały nr XIV/102/2025 Rady Gminy Sułów z dnia 28 kwietnia br. **powstała w Gminie Sułów nowa jednostka budżetowa pn. Centrum Usług Społecznych**. Została ona utworzona poprzez przekształcenie dotychczasowego Gminnego Ośrodka Pomocy Społecznej, w związku z realizacją projektu „Utworzenie CUS w Gminie Sułów" współfinansowanego ze środków Europejskiego Funduszu Społecznego Plus w ramach Programu Fundusze Europejskie dla Lubelskiego 2021-2027 w ramach Priorytetu VIII Zwiększanie spójności społecznej, Działanie 8.5 Usługi społeczne.

Centrum Usług Społecznych w Gminie Sułów, jako nowa jednostka organizacyjna, a zarazem instytucja lokalnej polityki społecznej, jest kolejnym etapem budowania w Polsce nowoczesnego systemu zabezpieczenia społecznego, opartego na publicznym wsparciu usługowym organizowanym i świadczonym na poziomie lokalnym dla ogółu mieszkańców.

Centrum Usług Społecznych w Sułowie będzie jak do tej pory realizowało zadania Gminnego Ośrodka Pomocy Społecznej, a także będzie świadczyło usługi społeczne w zakresie:

1. Wspierania rodziny.
2. Aktywizacji seniorów.
3. Wspierania osób z niepełnosprawnością.
4. Promocji i ochrony zdrowia.

Jak wskazuje wójt Gminy Sułów Piotr Kaliszewski: „usługi z ww. obszarów będą świadczone dla wszystkich mieszkańców Gminy Sułów w sposób kompleksowy, a zarazem spersonalizowany, zgodnie z zasadą podmiotowego traktowania wszystkich mieszkańców".

W zmodernizowanym budynku poszkolnym w Sąsiadce (Sąsiadka 203), który w ramach różnych rodzajów dofinansowań przeszedł kompleksową termomodernizację zarówno od strony zewnętrznej, jak i wewnątrz obiektu, powstanie również m.in. wypożyczalnia sprzętu rehabilitacyjnego, a także Dzienny Dom Pobytu dla osób starszych i z niepełnosprawnościami. Teren wokół budynku uzupełnia wygodna altana, plac zabaw dla najmłodszych oraz siłownia zewnętrzna.

Zapraszamy wszystkich mieszkańców gminy do zgłaszania chęci skorzystania ze wsparcia w ramach Dziennego Domu Pobytu lub wypożyczalni sprzętu rehabilitacyjnego.

0839

eprasa.pl 085c8f9437

fleszem ZAMOŚĆ

POŻEGNANIE WAKACJI Z ZDK. Zamojski Dom Kultury zaprasza 30 sierpnia na pożegnanie wakacji w rytmie amerykańskiej muzyki lat 50. Impreza rozpocznie się o godz. 20 na placu przed ZDK i potrwa dwie godziny. Dla tych, którzy przyjdą, zagra zespół Blueberry Hill (półfinalista X edycji programu „Mam Talent"), który ma w swoim repertuarze klasyczne utwory rock'n'rollowe, swingowe, country western oraz rytmy bluesowe. Wstęp wolny, mile widziana „stylówka" z epoki.

BUDŻET OBYWATELSKI – CZAS NA GŁOS. 18 sierpnia ruszyło głosowanie elektroniczne na projekty do Budżetu Obywatelskiego Miasta Zamość na 2026 r. Na stronie internetowej miasta (www.zamosc.pl) został utworzony baner. Po kliknięciu w niego mieszkaniec zostaje automatycznie przekierowany do programu dedykowanego do głosowania. Uprawnionemu mieszkańcowi przysługuje jeden głos, który może oddać wyłącznie na jeden projekt osiedla, na którym zamieszkuje oraz jeden głos, który może oddać wyłącznie na jeden projekt ogólnomiejski. Głosowanie elektroniczne potrwa do 19 września. Dla każdego z osiedli ma być zrealizowana jedna inwestycja wartości 130 tys. zł, natomiast na projekt ogólnomiejski do wydania będzie 1,3 mln zł. Jeśli ktoś nie odda głosu przez Internet, będzie mógł to zrobić w formie tradycyjnej. Miasto poinformuje, gdzie i kiedy będzie można to zrobić.

ZIELONA KLASA PRAWIE GOTOWA! Zrealizowana w ramach Budżetu Obywatelskiego na terenie SP nr 7 Zielona Klasa wkrótce stanie się wyjątkową przestrzenią do nauki i odpoczynku na świeżym powietrzu. Solidna drewniana konstrukcja, wygodne ławki i stoły, tablice edukacyjne, a także otoczenie pełne zieleni stworzą idealne warunki do prowadzenia lekcji, warsztatów czy spotkań w plenerze. Oficjalne otwarcie nastąpi we wrześniu!

PARALEKKOATLECI NA START! W dniach 5-7 września Zamość po raz pierwszy będzie gospodarzem V Rundy Paralekkoatletycznego Grand Prix Polski. Na stadionie OSiR rywalizować będą najlepsi zawodnicy z całej Polski w konkurencjach biegowych (100 m, 200 m, 400 m, 1500 m, 5000 m), skokach (w dal, wzwyż) oraz konkurencjach rzutowych (kula, dysk, oszczep, maczuga). Na starcie zobaczymy medalistów igrzysk paralimpijskich, medalistów mistrzostw świata oraz członków kadry narodowej, którzy pod koniec września wyjadą do New Delhi, by rywalizować w Paralekkoatletycznych Mistrzostwach Świata. Oficjalne otwarcie imprezy zaplanowano 6 września o godz. 13. Jej organizatorami są Polski Związek Sportu Niepełnosprawnych „Start" oraz AKSON Zamość. Patronat honorowy objął prezydent **Rafał Zwolak**, a patronat medialny m.in. nasza redakcja.

Gmina Grabowiec

BĘDZIE STRZELNICA. Dzięki staraniom Zespołu Szkół im. Henryka Sienkiewicza w Grabowcu gmina Grabowiec otrzymała z MON dotację celową w wysokości 112 tys. zł na utworzenie strzelnicy wirtualnej

Kontenery do kontroli, cd.

Segregować i się nie denerwować

ZAMOŚĆ

Ktoś podrzuca śmieci, ale kłopoty mogą mieć mieszkańcy, bo to ich miasto rozlicza z selektywnej zbiórki odpadów. W ocenie zarządów dwóch największych zamojskich spółdzielni mieszkaniowych należy wprowadzić w miejskich przepisach porządkowych formalny i czytelny dla wszystkich „zakaz wrzucania własnych śmieci do cudzych pojemników". A później surowo karać, ale nie mieszkańców, tylko osoby łamiące ten przepis.

Temat należytej segregacji odpadów wraca w Zamościu jak bumerang. Fot. Leszek Wójtowicz

Wracamy do tematu śmieci, a ściślej ich właściwego segregowania. 5 sierpnia napisaliśmy o tym, że brak segregacji może oznaczać dodatkowe opłaty dla mieszkańców budynków wielorodzinnych w Zamościu. Miasto przesłało pod koniec lipca do Spółdzielni Mieszkaniowej im. Jana Zamoyskiego informację o „niedopełnieniu przez mieszkańców obowiązków w zakresie selektywnego zbierania odpadów komunalnych".

Kontrola kontenera

Podczas odbierania odpadów z gniazda przypisanego mieszkańcom kilku bloków, w pojemniku na odpady zmieszane ujawniono m.in. tekstylia, kołdry i poduszki, szkło oraz plastik – a więc odpady, których nie powinno tam być. „W związku z powyższym, w przypadku kolejnego zgłoszenia o nieprawidłowym segregowaniu śmieci, zostanie wszczęte postępowanie w celu naliczenia w drodze decyzji wyższej opłaty" – czytamy w piśmie z magistratu.

Jeżeli odpady nie są zbierane selektywnie, to – zgodnie z uchwałą Rady Miasta Zamość – stawka opłaty podwyższonej za gospodarowanie odpadami komunalnymi jest wyższa o 300 proc. od stawki standardowej i wynosi 29,85 zł za 1 m sześc. zużytej wody. Jak dopowiedział nam rzecznik prezydenta Zamościa, **Jacek Bełz**, podwyższona trzykrotnie opłata będzie naliczana za miesiąc, w którym ujawniono nieprawidłowości.

Kontrolą prawidłowości segregacji śmieci zajmują się pracownicy Przedsiębiorstwa Gospodarki Komunalnej. To oni zgłaszają Wydziałowi Gospodarki Komunalnej i Ochrony Środowiska Urzędu Miasta brak segregacji, potwierdzony dokumentacją fotograficzną. Jeżeli w następnym miesiącu nie będzie nieprawidłowości, mieszkańcy wrócą do podstawowych stawek opłat.

Skończyć z podrzutami

Zarządy spółdzielni i wspólnot mieszkaniowych podkreślają, że wprowadzenie odpowiedzialności zbiorowej jest moralnie niezrozumiałe. Zarządy SM im. Jana Zamoyskiego oraz SM im. Waleriana Łukasińskiego wystosowały 8 sierpnia do prezydenta **Rafała Zwolaka** pismo z prośbą o wspólne wypracowanie i wdrożenie rozwiązań, które z jednej strony przyczynią się do wzrostu poziomu segregacji odpadów, a z drugiej – nie będą krzywdzić mieszkańców sumiennie wywiązujących się z obowiązku segregacji swoich śmieci.

We wskazanym piśmie przypomniano, że mieszkańcy bloków są pionierami segregowania odpadów w mieście i należycie wywiązują się z tego obowiązku, o czym świadczą ogromne ilości odpadów podlegających recyklingowi, które są odbierane z zasobów spółdzielczych (szkło, plastik, odpady biodegradowalne). Zdarzają się niestety „czarne owce", którym nie chce się segregować śmieci, ale ich namierzenie nie jest łatwe, zważywszy na fakt, że spółdzielnie nie mają formalnych uprawnień do indywidualnej kontroli mieszkańców w tym zakresie.

Ponadto znaczna część odpadów, które zanieczyszczają poszczególne frakcje, jest podrzucana przez osoby spoza spółdzielni – mieszkańców domków jednorodzinnych nie tylko na terenie miasta, ale i pod Zamościem. Zdarza się, że na osiedlowe gniazda trafiają odpady komunalne w workach przekazywanych przez PGK mieszkańcom budownictwa jednorodzinnego, w tym popiół z pieców, a ponadto pozostawiane są np. stare opony z ciągników i maszyn rolniczych oraz ubrania. Jak czytamy w piśmie do prezydenta, mieszkańcy spółdzielczych bloków „niemal codziennie są świadkami tego szkodliwego procederu, na który od wielu lat jest przyzwolenie".

Warto rozmawiać

Dlatego, w ocenie zarządów spółdzielni, niezbędne jest wprowadzenie w miejskich przepisach porządkowych formalnego oraz czytelnego „zakazu wrzucania własnych śmieci do cudzych pojemników", czyli do pojemników przyporządkowanych innym właścicielom nieruchomości. Naruszenie tego zakazu powinno być zagrożone dotkliwą karą finansową.

Według sygnatariuszy pisma takie rozwiązanie w sposób znaczny rozwiązałoby problem, natomiast zastosowanie odpowiedzialności zbiorowej poprzez naliczenie wszystkim mieszkańcom korzystającym z danego gniazda trzykrotnie wyższej opłaty byłoby działaniem niesprawiedliwym oraz społecznie szkodliwym. Zarządy obu zamojskich spółdzielni oczekują od prezydenta podjęcia rozmów w celu wypracowania skutecznych i sprawiedliwych rozwiązań.

„Mając to na uwadze, wnioskujemy o zorganizowanie spotkania zainteresowanych podmiotów i osób celem omówienia wspólnych działań w kierunku zwiększenia poziomu segregacji odpadów komunalnych na terenie miasta Zamościa, a w konsekwencji uniknięcia stosowania kar finansowych dla mieszkańców, którzy uczciwie i sumiennie wywiązują się z obowiązku segregacji własnych śmieci" – czytamy w piśmie do prezydenta Zamościa, podpisanym przez prezesów obu spółdzielni – **Małgorzatę Kapłon** i **Krzysztofa Krzysztonia** oraz ich zastępców.

Co na to miasto? – Bardzo nam zależy na podniesieniu poziomu segregacji odpadów w zabudowie wielorodzinnej, dlatego zorganizujemy spotkanie z udziałem przedstawicieli spółdzielni i wspólnot mieszkaniowych oraz PGK, Wydziału Gospodarki Komunalnej i Ochrony Środowiska oraz władz miasta – zapewnia Jacek Bełz.

Terminu jeszcze nie ustalono. Na pewno wrócimy do tego tematu.

Leszek Wójtowicz

Co wrzucamy do zmieszanych

- odpady kuchenne pochodzenia zwierzęcego, np. mięso, kości, ości,
- środki higieny osobistej, np. pieluchy jednorazowe, ręczniki papierowe, chusteczki higieniczne,
- zanieczyszczone opakowania spożywcze, np. po jogurtach i śmietanach,
- styropian opakowaniowy,
- worki z odkurzaczy,
- zatłuszczony papier po maśle lub margarynie,
- wszystko to, czego nie można odzyskać w procesie recyklingu.

Najlepsze zdjęcia

ZAMOŚĆ/NASZ PATRONAT

Elżbieta Rogaczewska-Czępińska została laureatką XI Zamojskiego Przeglądu Fotografii. Za pracę „Na stawach dzieje się" otrzyma Złoty medal Fotoklubu RP oraz nagrodę rzeczową.

Za to zdjęcie Elżbiecie Rogaczewskiej-Czępińskiej przyznano pierwsze miejsce w konkursie.

Jury miało w tym roku pełne ręce roboty, ponieważ na konkurs 426 autorów nadesłało 1 317 zdjęć, z czego warunki regulaminu spełniło 1 112 zdjęć 362 autorów. Po zapoznaniu się z pracami jury XI ZPF pod przewodnictwem Stanisława Orłowskiego postanowiło przyznać pierwszą nagrodę **Elżbiecie Rogaczewskiej-Czępińskiej** z mazowieckiej Wilgi za pracę „Na stawach dzieje się". Laureatka otrzyma Złoty medal Fotoklubu RP.

Drugą nagrodę i Srebrny medal Fotoklubu RP powędruje do **Mariusza Lewandowskiego** z Brwinowa w woj. mazowieckim za pracę „Las z bajki". Trzecią nagrodę wywalczył **Krzysztof Donaj** z Poznania za pracę „Magiczna Kraina" i on otrzyma Brązowy medal Fotoklubu RP.

Dwa równorzędne wyróżnienia przyznano **Ewie Marszalec** z Zamościa za pracę „Chata" oraz **Karolowi Jańczukowi** z Tomaszowa Lubelskiego za pracę „Czekając na zmartwychwstanie".

Na wystawę zakwalifikowano 68 prac tylu autorów. Jej otwarcie wraz z wręczeniem medali i nagród nastąpi 18 września w Zamojskiej Akademii Kultury.

lew

eprasa.pl 085c8f9437

Po raz pierwszy w Zamościu

„Motoserce” – podziel się krwią

ZAMOŚĆ/NASZ PATRONAT

Przygotowaną przez zamojski Klub Motocyklowy Biały Kruk FG akcję przeprowadzi Regionalne Centrum Krwiodawstwa i Krwiolecznictwa, które udostępni krwiobus na Rynku Wielkim w Zamościu. W programie wydarzenia – oprócz poboru krwi – przewidziano także występy zespołów muzycznych oraz konkursy i quizy z nagrodami. Będzie się naprawdę dużo działo!

Krew może oddać każda zdrowa osoba w wieku 18-65 lat sześć razy w roku, ale nie częściej niż co dwa miesiące. Fot. Aneta Szpinda

Akcja ma charakter ogólnopolski i jest organizowana w różnych miastach od 2009 r. przez kluby motocyklowe zrzeszone w Kongresie Polskich Klubów Motocyklowych. W Zamościu akcja „Motoserce” odbędzie się po raz pierwszy. Za jej organizacją stoi miejscowy Klub Motocyklowy Biały Kruk FG. Krew będzie można oddać w sobotę (30 sierpnia) w godz. 10-15 w specjalnym krwiobusie, który zaparkuje na Rynku Wielkim. – Każda taka inicjatywa jest cenna – uważa dr n. med. **Anna Mika**, kierownik zamojskiego oddziału terenowego RCKiK. – Krew często ratuje życie osobom poszkodowanym w wypadkach komunikacyjnych, w tym motocyklistom, dlatego ci ostatni powinni dać podczas akcji przykład.

Moc atrakcji

W programie wydarzenia przewidziano także występy zespołów oraz konkursy i quizy z nagrodami. Wystąpią m.in. Ruby Run, The Harpagans, Yellow Horse, a supportem dla tych zespołów będą młodzi wychowankowie zamojskich kuźni wokalnych talentów, czyli Akademii Wokalnej – Strefa Muzyki Magdaleny Stopy oraz Studia Wokalno-Estradowego „Lokal Vokal” Magdy Sałamachy-Kostrubały.

Dodatkową atrakcją będzie pokaz nietuzinkowych aut. Dzięki firmie Dobra Strona Mocy na zamojskiej starówce będziemy mogli podziwiać samochód Ariel Atom 4 – jedno z najszybszych aut świata, wzorowane na konstrukcji Formuły 1. – Dzięki naszym sponsorom, którymi są właściciele firm Eco4Planet, Polski Pellet i Polska Energia z Warszawy, będzie można zobaczyć supersportowy McLaren GT oraz luksusowe Bentleye – Bentayga i Flying Spur. Dostępne będą także inne sportowe i poddane tuningowi auta – zachęca do udziału w wydarzeniu **Dariusz „Norek” Ostapiński**, prezydent Klubu Motocyklowego Biały Kruk FG.

To nie koniec atrakcji. Swój udział w wydarzeniu zapowiedziało wiele klubów motocyklowych z całej Polski, dzięki którym odbędzie się pokaz wyjątkowych motocykli, m.in. marki Harley-Davidson.

Podziel się krwią

W okresie wakacyjnym wielu dawców wyjeżdża na urlopy, zwiększa się za to liczba wypadków, a krwi zaczyna brakować. – Dzięki dodatkowym akcjom poboru krwi i zaangażowaniu dawców odpowiadających na apele nie dochodzi u nas do sytuacji, żeby odwoływać planowe zabiegi medyczne – mówi dr Anna Mika.

Krew może oddać każda zdrowa osoba w wieku 18-65 lat sześć razy w roku, ale nie częściej niż co dwa miesiące. Oddawanie krwi jest w pełni bezpieczne, ponieważ przy poborze używa się wyłącznie jałowego sprzętu jednorazowego użytku. Trzeba mieć ze sobą dokument tożsamości ze zdjęciem, numerem PESEL i adresem. Przed zgłoszeniem do punktu pobrań trzeba być wypoczętym i wyspanym, wcześniej zjeść lekki, beztłuszczowy posiłek. Przynajmniej na dobę przed oddaniem krwi nie można pić alkoholu. Każdy, kto jednorazowo odda 450 ml krwi, otrzymuje ekwiwalent kaloryczny w postaci ciasteczek bez cukru, masła orzechowego oraz niesolonych orzeszków ziemnych.

Biały Kruk

Klub Motocyklowy Biały Kruk FG Zamość to grupa sympatyków motocyklizmu, kierujących się ideami wolności, niezależności, umiłowania ojczyzny i tradycyjnych wartości, która powstała w 2006 r. Początkowo grupa działała w ramach stowarzyszenia Kresowe Bractwo Motocyklowe Biały Kruk, którego inicjatorami byli **Marek Łagowski**, **Rysiek „Wielki Brat”** i **Marek „Zgrywus”**. Po wstąpieniu organizacji w szeregi Kongresu Polskich Klubów Motocyklowych, 3 czerwca 2023 r. w Pieckach k. Mrągowa nazwa została przekształcona na Klub Motocyklowy Biały Kruk FG Zamość. Obecnie zrzesza kilkudziesięciu pasjonatów dwóch kółek, którzy wzajemnie się wspierają w życiu prywatnym i klubowym.

Patronat honorowy nad wydarzeniem objęli prezydent Zamościa i starosta zamojski, natomiast „Kronika Tygodnia” znalazła się w gronie redakcji sprawujących patronat medialny.

Leszek Wójtowicz

fleszem ZAMOŚĆ

wraz z wyposażeniem strzeleckim. Celem wartego 140 tys. zł projektu jest adaptacja w szkole pomieszczenia do utworzenia strzelnicy, wyposażenie pomieszczenia oraz zakup multimedialnego systemu szkolno-treningowego. Wirtualna strzelnica będzie służyć nie tylko uczniom, ale również społeczności lokalnej – mieszkańcom gminy, służbom mundurowym, członkom stowarzyszeń i pasjonatom sportów strzeleckich. W grudniu planowane jest jej otwarcie.

Gmina Zwierzyniec

MALARZE NA PLENERZE. Do 27 potrwa XXXX Międzynarodowy Plener Ilustratorów „Dzieci Zamojszczyzny-utracone dzieciństwo”, którego organizatorem jest BWA Galeria Zamojska. Biorą w nim udział: **Elżbieta Dudek**, **Jarosława Galkun** (Ukraina), **Joanna Hrk**, **Klaudia Kiercz-Długołęcka**, **Maria Milena Krenz**, **Jerzy Kubina**, **Franciszek Maśluszczak**, **Aleksandra Michalska-Szwagierczak**, **Stanisław Ożóg**, **Suren Vardanian** (Armenia), **Dorota Pietrzyk**, **Elżbieta Wasiuczyńska** oraz **Magdalena Żmijowska**. Tematem są tragiczne losy Dzieci Zamojszczyzny. W ramach wydarzenia przygotowano wykład **Agnieszki Jaczyńskiej**, a w BWA Galerii Zamojskiej otwarto poplenerową wystawę ilustracji „Arkadia – mityczna kraina szczęśliwości” oraz wystawę „Ilustracje nie tylko dla dzieci” Elżbiety Wasiuczyńskiej.

lew

Erasmus+ SAFE – międzynarodowy projekt dla bezpiecznej przyszłości młodych ludzi

Pod koniec sierpnia 2025 zakończy się dwuletni projekt Erasmus+ „Education for Future and Safety’ (SAFE), koordynowany przez I Społeczną Szkołę Podstawową im. Unii Europejskiej w Zamościu. W projekcie uczestniczyły szkoły partnerskie z Finlandii (Emäkoskenkoulu, Nokia), Portugalii (Agrupamento de Escolas de Vila Nova de Paiva) oraz Danii (Provstegårdskolen, Odense V).

Celem projektu było stworzenie, przetestowanie i upowszechnienie innowacyjnych międzyprzedmiotowych narzędzi edukacyjnych dla uczniów starszych klas szkół podstawowych, koncentrujących się na wielowymiarowej koncepcji bezpieczeństwa. Poruszano tematy związane z dobrostanem psychicznym, społecznym i emocjonalnym uczniów oraz wyzwaniami wynikającymi z pandemii Covid-19, wojny w Ukrainie, kryzysu klimatycznego i energetycznego.

W ramach projektu opracowano zestaw praktycznych materiałów dydaktycznych, w tym przewodnik metodyczny dla nauczycieli (dostępny w pięciu językach) oraz dwa zestawy po 20 scenariuszy lekcji. Pierwszy z nich dotyczy kompetencji społeczno-psychologicznych młodzieży, drugi – zagrożeń klimatycznych i energetycznych. Wszystkie materiały są dostępne na platformie edukacyjnej projektu i wzbogacone o prezentacje, gry, quizy oraz narzędzia multimedialne. Szczegóły na stronie internetowej szkoły www.unia.edu.pl.

Projekt SAFE to także międzynarodowe spotkania uczniów i nauczycieli – w Polsce, Finlandii, Portugalii i Danii. Młodzież pracowała w międzynarodowych zespołach, uczestniczyła w lekcjach prowadzonych przez nauczycieli z krajów partnerskich oraz tworzyła prezentacje i projekty tematyczne. Spotkania łączyły edukację z integracją międzykulturową, rozwijając postawy otwartości, współpracy i odpowiedzialności społecznej.

Choć projekt formalnie dobiega końca, jego efekty będą wykorzystywane w praktyce edukacyjnej jeszcze przez długi czas. SAFE to nie tylko zbiór narzędzi, ale przede wszystkim inwestycja w świadomość, bezpieczeństwo i przyszłość młodych ludzi.

Bogusława Denys

Dofinansowane przez Unię Europejską

0828

Cybernetyka w edukacji wczesnoszkolnej z MEMA

Dobiega końca realizacja trzyletniego projektu Erasmus+ „Cybernetyka w edukacji wczesnoszkolnej – MEMA jako metoda nauczania”, który od września 2022 roku wdrażany był w czterech europejskich szkołach i instytucjach edukacyjnych. Projekt pokazał, że programowania można uczyć skutecznie już od najmłodszych lat – i to bez użycia komputera.

W realizację projektu zaangażowane były: Zamojskie Towarzystwo Oświatowe – Zamość, Polska (koordynator); Cybernetics Society Rijeka – Rijeka, Chorwacja; Prva Osnovna Škola Čakovec – Čakovec, Chorwacja; Zubeyde Hanim Ortaokulu – Stambuł, Turcja.

Celem projektu było upowszechnienie innowacyjnej metody MEMA, stworzonej przez prof. Marinę Čičin-Šain z Chorwacji. Metoda pozwala dzieciom w wieku wczesnoszkolnym rozwijać myślenie algorytmiczne, ucząc podstaw programowania w sposób całkowicie analogowy – za pomocą kolorowej zabawki MEMA symbolizującej operacje w pamięci komputera. Dzięki temu MEMA może być stosowana nawet w szkołach, które nie dysponują nowoczesnym sprzętem technologicznym.

W ramach projektu opracowano pełen zestaw materiałów dydaktycznych: podręczniki dla nauczycieli i uczniów, zeszyty ćwiczeń oraz ponad 50 scenariuszy zajęć z programowania, dostępnych w czterech językach (polski, chorwacki, turecki, angielski).

W testowaniu materiałów wzięło udział ponad 300 uczniów i 30 nauczycieli z trzech krajów. Wyniki badań ewaluacyjnych potwierdziły, że MEMA to metoda nie tylko skuteczna, ale i atrakcyjna dla dzieci. Zabawa łączy się z nauką, a uczniowie z entuzjazmem angażują się w zadania programistyczne.

Zwieńczeniem projektu była międzynarodowa konferencja upowszechniająca rezultaty, która odbyła się w czerwcu 2025 roku w Zamościu. Projekt kończy się, ale jego efekty – materiały, doświadczenie i nowe podejście – zostaną z partnerami na długo i z pewnością będą kontynuowane w przyszłości. Po więcej szczegółów zapraszamy na stronę www.unia.edu.pl.

Bogusława Denys

Dofinansowane przez Unię Europejską

0827

eprasa.pl 085c8f9437

fleszem HRUBIESZÓW

WYBRANO NOWE ZARZĄDY TRZECH OSIEDLI. W Hrubieszowie odbyły się kolejne zebrania sprawozdawczo-wyborcze. Mieszkańcy osiedli „Jagiellońskie", „Zielone" oraz „Polna" wybrali nowe zarządy na nadchodzącą kadencję 2025-2030. Na zebraniu Osiedla „Jagiellońskie" ponownie wybrano przewodniczącym **Wiesława Bańkę**, który kontynuuje działalność. Członkami zarządu tego osiedla są: **Jakub Skierski**, **Łukasz Brzycki**, **Irena Kapkin** oraz **Dariusz Bańka**. W zebraniu wzięło udział 20 mieszkańców. Podczas zebrania mieszkańców Osiedla „Zielone" na przewodniczącego zarządu wybrano **Jacka Czerkawskiego**. Członkami zarządu są: **Katarzyna Nowosad**, **Justyna Klimkowska**, **Katarzyna Skrok** i **Wojciech Czernysz**. W zebraniu uczestniczyło 16 mieszkańców. Z kolei na zebraniu Osiedla „Polna" przewodniczącą zarządu wybrano **Martę Wierzbicką**. Członkami zarządu zostali: **Łucja Watras**, **Norbert Barszczewski**, **Magdalena Bień** oraz **Katarzyna Rutkowska**. W zebraniu wzięło udział 24 mieszkańców.

ZAPROSZENIE DLA ZŁOTYCH JUBILATÓW. Urząd Stanu Cywilnego w Hrubieszowie zaprasza pary małżeńskie, które w bieżącym roku obchodzą Złote Gody, czyli 50. rocznicę ślubu. To wyjątkowa okazja, aby uhonorować długoletnie pożycie małżeńskie. Osoby, które zawarły związek małżeński w 1975 roku i wcześniej, a także są na stałe zameldowane w mieście lub gminie Hrubieszów, mogą zgłaszać chęć udziału w uroczystości Złotych Godów. Zgłoszenia przyjmowane są w Urzędzie Stanu Cywilnego w Hrubieszowie przy ul. mjr. H. Dobrzańskiego „Hubala" 1, w pokoju nr 8. Mogą to zrobić sami jubilaci lub członkowie rodziny – telefonicznie (pod nr tel. 84 696 23 80 wew. 25) lub za pomocą e-maila (na adres usc@miasto.hrubieszow.pl). Zgłoszenia pomogą przygotować wnioski o nadanie Medali za Długoletnie Pożycie Małżeńskie, przyznawanych przez Prezydenta Rzeczypospolitej Polskiej.

SUKCES ALEKSANDRY CIESIELCZUK. Starszy strzelec kawalerii **Aleksandra Ciesielczuk** z Hrubieszowa podczas XX Mistrzostw Polski Formacji Kawaleryjskich w Ossowie reprezentowała Stowarzyszenie Szwadron Ziemi Hrubieszowskiej im. 2 Pułku Strzelców Konnych. W tych ogólnopolskich zawodach hrubieszowianka zajęła 11. miejsce. Aleksandra Ciesielczuk jest dowódcą sekcji kobiecej szwadronu. Podczas mistrzostw Polski rywalizowała na klaczy Precyzja z ponad dwudziestoma innymi zawodnikami z całego kraju, bez podziału na płeć. Zawodnicy zostali poddani próbie terenowej (cross), a także władania lancą i szablą. Hrubieszowianka uzyskała bardzo dobre wyniki i finalnie uplasowała się na wysokim, 11. miejscu wśród 23 startujących.

Jeżeli nie będzie żadnych poślizgów ani opóźnień, rozbudowa Hrubieszowskiego Ośrodka Sportu i Rekreacji powinna zakończyć się za rok

HOSiR będzie nie do poznania

HRUBIESZÓW

Nowe boisko do piłki nożnej ze sztuczną murawą i balonowym zadaszeniem, pierwszy kort do tenisa oraz boiska wielofunkcyjne, a zimą także własne sztuczne lodowisko – to tylko część wielu zmian, na których pod koniec przyszłego roku skorzystają zawodnicy, trenerzy i mieszkańcy Hrubieszowa. Tamtejszy ośrodek sportu i rekreacji jest w trakcie wielkiej metamorfozy.

Plac budowy HOSiR został przekazany wykonawcy w maju tego roku.

Około dwa lata temu władze miejskie Hrubieszowa zawarły umowę z firmą Panorama Obiekty Sportowe Sp. z o.o. z Piaseczna. Wykonawca zobowiązał się, że w ciągu 36 miesięcy zakończy całość prac związanych z rozbudową Hrubieszowskiego Ośrodka Sportu i Rekreacji. Na realizację tej inwestycji Hrubieszów otrzymał 12,9 mln zł dofinansowania z rządowego programu „Polski Ład". Oferta złożona przez wykonawcę sięgała ponad 17,2 mln zł, a więc ponad 4 mln zł więcej niż pierwotnie zakładano. Władze miejskie Hrubieszowa wolały jednak dołożyć brakującą kwotę niż całkowicie zrezygnować z tej inwestycji. Stale rosnące koszty realizacji inwestycji budowlanych zaważyły także na ograniczeniu części zadań w porównaniu z pierwotnymi założeniami.

Bez hotelu i centrum szkoleniowego

Między innymi trzeba było zrezygnować z rozbudowy bazy hotelowej dla zgrupowań sportowych i turystów. Chodzi o centrum szkoleniowe z miejscami noclegowymi, aby w Hrubieszowie mogły się zatrzymywać drużyny sportowe przyjeżdżające na ogólnopolskie zawody lub zgrupowania sportowe, a także zwykli turyści. Budowa ośrodka szkoleniowego z infrastrukturą hotelowo-gastronomiczną była najważniejszym przedsięwzięciem w planowanej kilka lat temu inwestycji, ale ogromny wzrost kosztów budowy zmusił władze miasta do rezygnacji z tej części inwestycji lub ewentualnego znaczącego odłożenia jej w czasie.

– Obecne plany inwestycyjne zakładają budowę boiska do piłki nożnej z zadaszeniem, boisk wielofunkcyjnych ze sztuczną nawierzchnią. Rozbudowany zostanie również obecny skatepark. W ośrodku wybudowany zostanie kort do tenisa ziemnego. Na rozbudowę i modernizację czeka tzw. spikerka i budynek garażowo-magazynowy, a także szatnie. W planach jest również zakup kompletnego sztucznego lodowiska – tłumaczy **Marta Majewska**, burmistrz Hrubieszowa.

Pierwsze miesiące od podpisania umowy w lipcu 2023 r. planowano wykorzystać na opracowanie dokładnych projektów i uzyskanie koniecznych zezwoleń budowlanych. Ten etap przeciągnął się i plac budowy został przekazany wykonawcy dopiero w maju tego roku.

– W planach jest budowa boiska wielofunkcyjnego z nawierzchnią poliuretanową, boiska ze sztuczną murawą do piłki nożnej razem z zadaszeniem, czyli dmuchanym balonem, a w zasadzie balonem pneumatycznym – tak to się nazywa profesjonalnie – wymienia **Damian Szaruga**, nowy dyrektor HOSiR. – Powstanie również kort tenisowy z nawierzchnią akrylową, skatepark i pierwszy w mieście pumptrack, sztuczne lodowisko oraz budynek spikerki z funkcją magazynową. Dodatkowo zainstalowane zostanie oświetlenie całego obiektu, piłkochwyty, pełne wyposażenie sportowe oraz infrastruktura towarzysząca – wylicza dalej dyrektor Szaruga.

Budowniczy utrzymują dobre tempo

Plac budowy HOSiR został przekazany wykonawcy w maju tego roku. Prace modernizacyjne i przebudowa ośrodka powinny zakończyć się na przełomie lipca i sierpnia przyszłego roku.

– Na razie wszystko jest realizowane zgodnie z harmonogramem. Wykonawca trzyma naprawdę dobre tempo. Obecnie wykonywana jest podbudowa pod boisko sztuczne do piłki nożnej oraz pod korty tenisowe i boisko wielofunkcyjne. Natomiast sztuczne lodowisko zostanie zakupione w tym roku na sezon zimowy. W tym roku zostanie ustawione w innym miejscu niż docelowo, ale po zakończeniu całości rozbudowy, w przyszłorocznym sezonie zimowym, zostanie zmontowane tam, gdzie będzie jego miejsce. Na czas robót część terenu ośrodka została ogrodzona. Natomiast nadal funkcjonują, tak jak dotychczas, zarówno trybuny, jak i główna płyta boiska. Oczywiście hala sportowa jest dostępna cały czas bez jakichkolwiek ograniczeń – zaznacza dyrektor HOSiR, Damian Szaruga.

– Po zakończeniu tej inwestycji HOSiR będzie zupełnie innym miejscem niż dotychczas. Końcowe efekty prac będą imponujące i długofalowe – przekonuje burmistrz Hrubieszowa Marta Majewska. – Najbliższe miesiące mogą być mniej komfortowe dla korzystających z ośrodka, ale warto uzbroić się w cierpliwość, aby od przyszłego roku korzystać z nowych możliwości, jakimi będzie dysponował HOSiR – podkreśla burmistrz.

par

Nowy dyrektor HOSiR Damian Szaruga i burmistrz Hrubieszowa, Marta Majewska.

Budżet Obywatelski Hrubieszowa: głosowanie rozpoczęte!

HRUBIESZÓW

Mieszkańcy Hrubieszowa mają szansę zdecydować, które z lokalnych projektów zostaną zrealizowane w ramach Budżetu Obywatelskiego na rok 2026. Do głosowania dopuszczono 10 inicjatyw, a na ich realizację przeznaczono 100 tys. zł. Głosowanie rozpoczęło się 18 sierpnia i potrwa do 16 września.

Każdy z 10 zgłoszonych projektów ma koszt realizacji szacowany na kwotę 25 tys. zł.

Głosowanie nad projektami zgłoszonymi do Budżetu Obywatelskiego 2026 rozpoczęło się 18 sierpnia, a zakończy się 16 września tego roku.

Oznacza to, że zrealizowane zostaną co najmniej cztery z nich, w zależności od liczby oddanych głosów. Do głosowania uprawnieni są wszyscy mieszkańcy Hrubieszowa, którzy ukończyli 16 lat. Głosy można oddawać na dwa sposoby: Online – przez platformę internetową pod adresem https://konsultacje.miasto.hrubieszow.pl/budzet-obywatelski/budzet-obywatelski-2026 lub w sposób tradycyjny, za pomocą papierowych kart do głosowania.

ista inicjatyw dopuszczonych do głosowania objęła projekty: „Czytający Hrubieszów – wsparcie dla Miejskiej Biblioteki Publicznej poprzez zakup książek i gier planszowych", „Hrubieszowski Orlik Play Zone – strefa zabawy przy Szkole Podstawowej nr 3" zakłada zorganizowanie bilarda nożnego, a także zakup stołów do gier plenerowych. Z kolei „Mini Pracownia Robotyki" to utworzenie pracowni z interaktywną podłogą w Miejskim Przedszkolu nr 2, a „Centrum Multimedialne" to utworzenie ogólnodostępnej pracowni komputerowej przy Szkole Podstawowej nr 1. „Sensoryczny Zakątek Zabawy" zakłada doposażenie placu zabaw przy Miejskim Przedszkolu nr 3 o nowe, kreatywne elementy. Są też inicjatywy prozdrowotne, jak „To moje serce – żeby żyć", czyli zakup czterech defibrylatorów AED, które zostaną zainstalowane w miejscach publicznych (HDK, MBP, Dzienny Dom Pobytu Seniora, Urząd Miasta), a także projekt „Czas na świadomość" – cykl bezpłatnych badań i warsztatów z profilaktyki zdrowotnej, w tym onkologicznej, zlokalizowany w Miejskiej Bibliotece Publicznej. Natomiast „Przebudowa podjazdu" to modernizacja podjazdu przy moście na kanale Ulga, by poprawić dostęp dla pieszych, rowerzystów i osób z niepełnosprawnościami. „Strefa Młodych za HaDeKiem" wiąże się z zagospodarowaniem terenu za Hrubieszowskim Domem Kultury na miejsce spotkań i relaksu dla młodzieży, a w „Strefie relaksu na plaży" chodzi o zakup i montaż profesjonalnych leżaków i hamaka na plaży miejskiej przy ul. Ciesielczuka.

Teraz od głosów mieszkańców zależy, które z tych inicjatyw zostaną zrealizowane. Głosowanie potrwa jeszcze prawie miesiąc, do 16 września.

par

eprasa.pl 085c8f9437

Już wiadomo, że tlenek węgla z piecyka śmiertelnie zatruł 101-latkę z Białegostoku (gmina Dołhobyczów) i jej 63-letnią córkę

Czad zabójca i jego dwie ofiary

GMINA DOŁHOBYCZÓW

Prokuratura Rejonowa w Hrubieszowie umorzyła śledztwo w sprawie ustalenia przyczyn śmierci dwóch mieszkanek Białegostoku. Śledczy nie dopatrzyli się, aby działania osób trzecich mogły mieć na to wpływ. Powołani przez prokuraturę biegli sądowi orzekli, że przyczyną śmierci obu kobiet było zatrucie czadem, który wydobywał się z niesprawnego piecyka w mieszkaniu, w którym mieszkały stulatka ze swoją córką.

Śmierć stulatki i jej córki wstrząsnęła mieszkańcami niewielkiego Białegostoku w Gminie Dołhobyczów.

O tej wyjątkowej tragedii pisaliśmy w „Kronice Tygodnia" pod koniec maja tego roku. 30 maja relacjonowaliśmy, że tego ranka w Białymstoku (gmina Dołhobyczów) w jednym z tamtejszych mieszkań znaleziono zwłoki 101-letniej mieszkanki oraz jej 63-letniej córki. Wtedy trudno było dokładnie stwierdzić przyczynę śmierci tych dwóch kobiet.

Wstępnie śledczy wykluczyli udział osób trzecich

– W godzinach porannych ujawniono zwłoki dwóch kobiet – jednej w wieku 101 lat i drugiej – 63 lat. Przeprowadziłem oględziny na miejscu i zarządziłem sekcję zwłok. Będziemy wszczynać śledztwo w kierunku nieumyślnego spowodowania śmierci tych kobiet – poinformował nas na gorąco prokurator **Jakub Litwińczuk**, szef Prokuratury Rejonowej w Hrubieszowie. – Na chwilę obecną nie mamy podstaw do przypuszczania, że do ich zgonu mogły przyczynić się osoby trzecie – dodał prokurator rejonowy z Hrubieszowa.

Z dwóch innych źródeł uzyskaliśmy informacje, że obie kobiety mogły ulec śmiertelnemu zaczadzeniu.

– Tę wersję również będziemy badać, ale na chwilę obecną nie podejmuję się spekulować, jaka była przyczyna śmierci tych kobiet – uciął wówczas rozmowę szef hrubieszowskiej prokuratury.

W ramach prowadzonego śledztwa powołany przez hrubieszowską prokuraturę lekarz biegły sądowy stwierdził śmierć obu kobiet z powodu niewydolności krążeniowo-oddechowej.

– Ta niewydolność krążeniowo-oddechowa była następstwem zaawansowanych zmian chorobowych wielu narządów wewnętrznych, a szczególnie układu krążenia u osoby przebywającej w podwyższonej atmosferze związku tlenku węgla. Niewydolność krążeniowo-oddechowa jako przyczyna śmierci – relacjonuje prokurator **Renata Kulesza**, zastępca prokuratora rejonowego w Hrubieszowie.

Czad, czyli tlenek węgla, to bezbarwny gaz bez zapachu. Może zabić bardzo szybko, szczególnie jeśli występuje w wysokich stężeniach. Wdychanie powietrza z 0,16 proc. objętościowym stężeniem czadu może doprowadzić do utraty przytomności już po 30 minutach, a do śmierci w ciągu dwóch godzin. Przy stężeniu rzędu 0,32 proc. śmierć może nastąpić w ciągu 30 minut, a wyższe stężenia, jak 1,28 proc., mogą zabić w kilka minut.

Zatruły się czadem z wadliwego piecyka

Powołany został także biegły z zakresu pożarnictwa.

– Z jego opinii wynika, że stan metalowego piecyka oraz przewodu kominowego i wentylacji w pomieszczeniu mieszkalnym, w którym przebywały obie kobiety, mógł powodować niepełne spalanie materiału opałowego wewnątrz piecyka, z wydzielaniem do pomieszczeń mieszkalnych tlenku węgla. Wadliwy piecyk mógł przyczynić się do uwalniania tlenku węgla – podsumowuje wiceszefowa hrubieszowskiej prokuratury Renata Kulesza.

Śledztwo w sprawie ustalenia przyczyn śmierci obu mieszkanek Białegostoku trwało równo dwa miesiące. 30 lipca Prokuratura Rejonowa w Hrubieszowie wydała postanowienie o jego umorzeniu.

Mariusz Parol

Ośrodek kultury przenosi się do Wioski Gotów

GMINA HRUBIESZÓW

Gminny Ośrodek Kultury w Hrubieszowie z siedzibą w Wołajowicach zmienił nazwę. Obecnie jest to Centrum Dziedzictwa Kulturowego i Archeologicznego Gminy Hrubieszów i mieści się w Wiosce Gotów w Masłomęczu. – Nowy ośrodek daje zdecydowanie większe możliwości prowadzenia działalności kulturalnej – podkreślają samorządowcy z gminy Hrubieszów.

Do Masłomęcza zostanie przeniesiona tylko część działalności GOK wraz z grupą pracowników. Fot. CDKiA w Masłomęczu

Zmiana nazwy ośrodka kultury wiąże się z oddaniem do użytku nowo wybudowanego muzeum w Wiosce Gotów w Masłomęczu. Nowa placówka, w której zatrudniono kilkoro dotychczasowych pracowników GOK w Wołajowicach, powstała w Masłomęczu dzięki wsparciu z Programu Inwestycji Strategicznych „Polski Ład". Uroczyste jej otwarcie zaplanowano na jesień tego roku.

Budowa Centrum Dziedzictwa Archeologicznego i Kulturowego w Masłomęczu kosztowała prawie 21,5 mln zł, z tego ponad 13 mln 580 tys. zł pokryły środki z „Polskiego Ładu". To bardzo nowoczesne muzeum, które będzie stanowić uzupełnienie obiektów już funkcjonujących w skansenie archeologicznym Wioska Gotów w Masłomęczu. Budynek ma dwie kondygnacje, w większej części ukryte pod ziemią. Wewnątrz znajdą się m.in. sala ekspozycyjno-wystawowa i sala warsztatowa, co umożliwi udostępnienie zwiedzającym oryginalnych zabytków, które do tej pory nie były jeszcze pokazywane. A niektóre z pomieszczeń Centrum zajmie przeniesiony z Wołajowic ośrodek kultury.

Przeprowadzka z Wołajowic już się rozpoczęła. Do Masłomęcza zostanie przeniesiona tylko część działalności GOK wraz z grupą pracowników. Placówka w Wołajowicach nadal zostanie utrzymana, tam prowadzone będą różne zajęcia kulturalne. W strukturze nowego centrum pozostanie gminna biblioteka publiczna wraz z filiami, które wcześniej działały w ramach GOK.

par

fleszem HRUBIESZÓW

Dołhobyczów

ŚWIĘTO PLONÓW W DOŁHOBYCZOWIE. Tegoroczne Dożynki Gminno-Parafialne rozpoczną się 31 sierpnia o godz. 11:30 zbiórką delegacji wieńcowych przy tamtejszym Urzędzie Gminy. Stamtąd barwny korowód dożynkowy przemaszeruje do kościoła parafialnego, gdzie o godz. 12:00 zostanie odprawiona uroczysta, dziękczynna msza święta. Po nabożeństwie obrzędy dożynkowe i część artystyczna zostaną przeniesione na plac przy Centrum. Starostami dożynek w Dołhobyczowie będą **Małgorzata Steciuk** ze Żniatyna oraz **Dariusz Dębowczyk** z Przewodowa. Na dożynkowej scenie wystąpią lokalni artyści oraz zespoły: Klimatyczni, Diament oraz Power Dance. Gwiazdą wieczoru będzie Góral z Gwiazdami oraz znany aktor i wokalista **Jacek Borkowski**. Wieczór zakończy dyskoteka pod gołym niebem.

Werbkowice

ZAKOŃCZONO SZACOWANIE STRAT ROLNICZYCH. Urząd Gminy w Werbkowicach poinformował, że komisja ds. szacowania strat w rolnictwie zakończyła prace w terenie. Wszystkie 262 wnioski, złożone w lipcu, zostały zweryfikowane, a szkody oszacowano zgodnie z procedurami. Obecnie trwa przygotowywanie i podpisywanie protokołów, które sukcesywnie są przekazywane do Lubelskiego Urzędu Wojewódzkiego. Pracownicy Urzędu Gminy kontaktują się z rolnikami w celu umówienia terminu podpisania dokumentów. Wnioskodawcy mogą również skontaktować się w tej sprawie pod numerem 84 657 20 80 wew. 46. Prawie 80 protokołów dotyczących strat przekraczających 30 proc. (warunek przekazania do LUW) czeka na potwierdzenie wojewody o wystąpieniu klęski. Po potwierdzeniu rolnicy będą mogli ubiegać się o pomoc finansową, a nabór prawdopodobnie późną jesienią ogłosi Agencja Restrukturyzacji i Modernizacji Rolnictwa. W razie pytań lub wątpliwości można się kontaktować z Referatem Ochrony Środowiska i Gospodarki Nieruchomościami w Urzędzie Gminy w Werbkowicach w godzinach pracy urzędu.

MOBILNA ZBIÓRKA ODPADÓW TEKSTYLIÓW I ODZIEŻY. Jeszcze w tym roku w gminie Werbkowice zostanie przeprowadzona mobilna zbiórka odpadów – tekstyliów oraz odzieży, które nie nadają się do ponownego użycia. Z tej możliwości będą mogły skorzystać osoby z gospodarstw domowych, opłacające opłatę za zagospodarowanie odpadów komunalnych (25 zł za osobę lub 21 zł za osobę). Harmonogram odbioru tych odpadów zamieszczono na stronie internetowej Urzędu Gminy Werbkowice. Osoby, które będą miały wątpliwości lub dodatkowe pytania, mogą zwrócić się telefonicznie do Referatu Ochrony Środowiska i Gospodarki Nieruchomościami (nr tel. 84 657 20 80 wew. 46) w godzinach pracy urzędu.

par

eprasa.pl 085c8f9437

fleszem TOMASZÓW LUB.

Powiat tomaszowski

WE WRZEŚNIU PIKNIK MDP. Znana jest data IV Powiatowego Pikniku Młodzieżowych Drużyn Pożarniczych. Wydarzenie odbędzie się 13 września o godz. 11 na obiektach OSP Huta Lubycka. W programie imprezy jest część edukacyjna na temat Linii Mołotowa, lasów tomaszowskich oraz zasad bezpieczeństwa, a także uroczysta zbiórka z wręczeniem odznaczeń opiekunom MDP i odznak członkom MDP. Nie zabraknie też dodatku w postaci poczęstunku, ogniska, słodkości i możliwości zwiedzania umocnień Linii Mołotowa.

Tomaszów Lubelski

DOBRA ZABAWA I CHARYTATYWNY CEL. 16 sierpnia w TDK odbyła się dyskoteka w stylu lat 70. Zabawa była przednia, a jej uczestnicy wykazali się też wielkim sercem, ponieważ chętnie wsparli zbiórkę charytatywną na leczenie dziecka. Chodzi o **Laurę Kuśmierczuk**. Dziewczynka cierpi na skrajną postać artezji płucnej, spowodowaną wrodzoną mutacją genetyczną – zespołem Di George'a. Podczas dyskoteki zebrano na jej leczenie 2 813,47 zł.

Gmina Bełżec

UWAGA, ZBIÓRKA! 28-30 sierpnia na bazie sprzętowo-garażowej w Bełżcu, przy ul. Rzeszowskiej 100, będzie prowadzona zbiórka odzieży używanej, obuwia i tekstyliów, pochodzących wyłącznie z gospodarstw domowych i niezwiązanych z działalnością gospodarczą. Rzeczy można przynosić w czwartek 28 sierpnia w godz. 8.00-14.30, w piątek 29 sierpnia od godz. 8.00 do 13.00, a w sobotę 30 sierpnia od 8.00 do 15.00. Do kontenera należy wrzucać tylko odzież i tekstylia bez opakowań z tworzyw sztucznych.

Gmina Jarczów

KASA NA AZBEST. Stanisław Mazur, prezes Wojewódzkiego Funduszu Ochrony Środowiska i Gospodarki Wodnej w Lublinie, podpisał kolejne umowy z samorządami na usuwanie azbestu. Wśród jednostek samorządowych, które skorzystają ze środków na ten cel, jest gmina Jarczów. Otrzymała 47 tys. zł. Wójt Jarczowa, **Tomasz Tyrka**, zapowiedział, że dzięki temu z terenu gminy zniknie 72,5 tony odpadów zawierających tę substancję.

Gmina Krynice

PUCHAR WÓJTA ZA WĘDKOWANIE. Pierwsze w historii Koła PZW „Karpik" w Krynicach Spławikowe Zawody o Puchar Wójta Gminy Krynice dobiegły końca. Odbyły się 17 sierpnia przy altanie od strony Zadnogi. W kategorii junior zwyciężył **Hubert Sak**. W drugiej kategorii wiekowej pierwsze miejsce zdobył **Rafał Kałuża**, na drugim był **Marcin Szykuła**, a na trzecim **Franciszek Głaz**. Puchary i nagrody dla wędkarzy ufundowały władze gminy Krynice.

Gmina Lubycza Król.

ZROBIĄ DOJAZD. 18 sierpnia burmistrz **Marek Łuszczyński** i skarbnik **Monika Nazarowicz** podpisali z marszałkiem województwa lubelskiego

Miasto jest członkiem dziewięciu organizacji, które mają je wspierać w promocji

Z jednej zrezygnowali

TOMASZÓW LUBELSKI

Płacono składki, a korzyści z tego nie było. W końcu władze Tomaszowa Lubelskiego postanowiły wystąpić z Lokalnej Organizacji Turystycznej „Roztocze", ale za to przystąpić do Lubelskiej Regionalnej Organizacji Turystycznej. Radni poparli oba pomysły. Członkostwo w LROT ma pomóc w promocji miasta w województwie.

Lubelska Regionalna Organizacja Turystyczna przedstawia się jako największa organizacja turystyczna w województwie lubelskim. Od ubiegłego tygodnia należy do niej m.in. miasto Tomaszów Lubelski.

Gmina miejska Tomaszów Lubelski została członkiem stowarzyszenia Lokalna Organizacja Turystyczna Roztocze w 2007 roku. Z powodu braku wymiernych korzyści wynikających z przynależności do stowarzyszenia, jedynie ponoszenia kosztów finansowych związanych z opłacaniem składki członkowskiej, postanowiła zrezygnować z członkostwa. W ostatnich latach podobne kroki poczyniły inne gminy z terenu powiatu tomaszowskiego – powiedział na ostatniej sesji Rady Miasta Tomaszów (19 sierpnia) **Zbigniew Kuczyński**, naczelnik Wydziału Oświaty, Kultury, Sportu i Spraw Społecznych.

Było to tuż przed głosowaniem radnych nad wystąpieniem miasta z LOT „Roztocze". Dyskusji na ten temat nie prowadzono. Radni zgodnie poparli wystąpienie. Zaraz potem przegłosowali dołączenie miasta do innej organizacji, tym razem działającej szerzej – na terenie całego województwa lubelskiego.

Najnowsze członkostwo

Chodzi o Lubelską Regionalną Organizację Turystyczną z siedzibą w Lublinie. Za bycie jej członkiem Tomaszów będzie ponosić opłatę członkowską na poziomie 4,5 tys. zł rocznie.

– Przystąpienie do Stowarzyszenia Lubelska Regionalna Organizacja Turystyczna umożliwi wsparcie działań promocyjnych miasta Tomaszów Lubelski, m.in. poprzez udział w stoiskach targowych organizowanych lub współorganizowanych przez LROT na targach krajowych i zagranicznych oraz innych imprezach promocyjnych, kolportaż materiałów promocyjno-informacyjnych, udział w szkoleniach, konferencjach, debatach, spotkaniach i innych imprezach organizowanych lub współfinansowanych przez LROT, podejmowanie wspólnych akcji promocyjnych, propagowanie kultury regionu, jak również inicjowanie działań społecznych i gospodarczych na rzecz wzrostu znaczenia turystyki w regionie – argumentuje Zbigniew Kuczyński.

Dodaje, że bycie członkiem LROT stworzy możliwość współdziałania i współpracy na obszarze sąsiadujących z miastem jednostek samorządu terytorialnego, co może stanowić szansę wzmocnienia roli turystyki oraz ogólnego rozwoju Tomaszowa Lubelskiego.

Podkreśla też, że miastu zależy na promocji w szerszym wymiarze i ma nadzieję, że te zmiany to zapewnią.

Wśród członków LROT są m.in. Centrum Spotkania Kultur, Gmina Biszcza, Dom Koziołka Lubelskiego, Gmina Janów Lubelski, Gmina Lubycza Królewska, Gmina Zwierzyniec, Miasto Biała Podlaska, Miasto Krasnystaw, Chełm, Zamość, Opera Lubelska, Port Lotniczy Lublin, UMCS Wydział Nauk o Ziemi i Gospodarki Przestrzennej, LGD „Krasnystaw PLUS", Lokalna Organizacja Turystyczna „Metropolia Lublin", również Lokalna Organizacja Turystyczna „Roztocze", Lokalna Organizacja Turystyczna „Zamość i Roztocze", a ponadto wiele hoteli, biur podróży i atrakcji turystycznych, wśród których są Magiczne Ogrody, Muzeum Wsi Lubelskiej, Muzeum Zamoyskich w Kozłówce, Opera Lubelska czy Park Dźwięków – Dąbrówka.

LROT współorganizuje Lubelską Galę Turystyki. W tym roku w Instytucie Polskim w Rzymie odbyło się wydarzenie promujące województwo lubelskie. Inicjatywą tej organizacji jest też konkurs „Najlepszy Produkt Turystyczny Województwa Lubelskiego 2025". Laureaci trzech pierwszych miejsc otrzymują rekomendację LROT do udziału w ogólnopolskim konkursie Polskiej Organizacji Turystycznej „Najlepszy Produkt Turystyczny – Certyfikat POT".

Im więcej, tym lepiej…

Tomaszów Lubelski na chwilę obecną jest członkiem dziewięciu organizacji, które mają wspierać miasto w promocji m.in. walorów turystycznych i infrastruktury sportowej.

Od 2008 roku należy do Stowarzyszenia Samorządów Powiatu Tomaszowskiego. W 2013 r. dołączyło do Stowarzyszenia Samorządów Euroregionu BUG. Dwa lata później do Lokalnej Grupy Działania „Roztocze Tomaszowskie", w 2016 r. do Instytutu Rozwoju Samorządu Terytorialnego Województwa Lubelskiego, od 2017 r. współpracuje też ze Związkiem Samorządów Polskich.

W 2020 r. Tomaszów dołączył do Stowarzyszenia Samorządów Euroregionu Roztocze, w 2023 r. do Lokalnej Organizacji Turystycznej „Zamość i Roztocze". W pierwszym kwartale tego roku przystąpiono też do Związku Miast Polskich.

Każda z organizacji pobiera opłaty członkowskie, ale są one różne. Na przykład, zgodnie z uchwałą z 2024 r., składka w Związku Samorządów Polskich dla samorządu gminnego wynosi 15 groszy od mieszkańca, natomiast w Związku Miast Polskich w 2024 roku – 40 groszy od mieszkańca miasta rocznie.

wd

Spod Strzechy Cichych Poetów

GMINA TYSZOWCE

W sobotę, 16 sierpnia, w Zagrodzie Rekreacyjnej „Mniszek" w Zamłyniu odbyła się osiemnasta edycja Mini Festiwalu Spod Strzechy Cichych Poetów. To wyjątkowe wydarzenie od lat gromadzi poetów amatorów i miłośników literatury z całego regionu.

Wydarzenie urozmaicił swoim występem zespół folklorystyczno-teatralny „Dominanta" z Zamłynia.

Tegoroczna edycja przyciągnęła piętnastu uczestników z powiatu tomaszowskiego, Zamościa, Biłgoraja i okolicznych gmin. Organizator, właściciel Zagrody „Mniszek", **Mieczysław Zieńczuk**, podkreślał, że festiwal daje szansę tym, którzy piszą wiersze często „do szuflady", aby mogli podzielić się nimi z innymi i poczuć, że ich twórczość ma odbiorców.

XVIII Mini Festiwal Spod Strzechy Cichych Poetów po raz kolejny pokazał, że ma moc jednoczenia ludzi, inspirowania i dodawania im odwagi, by dzielili się swoją twórczością.

W osiemnastej edycji Festiwalu swoje wiersze zaprezentowali: **Ryszard Beńko** z Rogóźna, **Franciszka Ogonowska** z Dobużka (gm. Łaszczów), **Agnieszka Mazurkiewicz-Drążek** z Łaszczowa, **Piotr Johaniuk** z Zamościa, **Adam Wawrzonek** z Huty Komarowskiej (gm. Komarów), **Tomasz Zontek** z Łubianki w gminie Komarów, **Małgorzata Stokowska-Wojda** z Łaszczowa, **Romuald Ogórkiewicz** z Nabroża (gm. Łaszczów), **Augustyn Bochen** z Siemnic (gm. Rachanie), **Grzegorz Wszoła** z Radostowa (gm. Mircze), **Diana Borowska** z Ameryki (gm. Mircze), **Danuta Paszko** z Wojciechówki (gm. Tyszowce), **Leszek Wójtowicz** z Zamościa, **Bogusława Lancamer** z Kolonii Łaszczów oraz **Jan Szulc** z Biłgoraja.

Najważniejszym i bardzo emocjonującym momentem było wyłonienie laureatów. Jak zwykle wybrała ich publiczność. Każdy z obecnych mógł oddać jeden głos (poeci nie mogli głosować na siebie). Pierwsze miejsce i statuetkę Mniszek-Stock zdobył nasz redakcyjny kolega – dziennikarz Leszek Wójtowicz. Drugą nagrodę otrzymał Augustyn Bochen, natomiast trzecie miejsce zajęła Danuta Paszko. Na czwartym miejscu uplasował się Tomasz Zontek, a piąte miejsce przypadło Piotrowi Johaniukowi.

– W mojej ocenie w tym roku poziom był wyższy niż w ubiegłych latach. Mieliśmy okazję wysłuchać poezji z głębią, przemyślanej, z dozą trafnych satyr. To było wydarzenie warte posłuchania i poświęcenia uwagi – mówi o swoich odczuciach inicjator Mini Festiwalu.

Laureaci otrzymali nagrody finansowe, dyplomy oraz upominki. Tradycyjnie nagrodę pocieszenia za czwarte miejsce ufundował proboszcz parafii w Łabuniach, ksiądz **Andrzej Łuszcz**.

Festiwal odbył się dzięki zaangażowaniu organizatora i wsparciu lokalnych władz oraz sponsorów. Głównym sponsorem był Mieczysław Zieńczuk, a dodatkowo wydarzenie wsparli: **Robert Bondyra**, burmistrz Tyszowiec, **Konrad Jóźwik**, zastępca burmistrza, a także **Wiesław Swatek**, **Grażyna Barańska**, **Katarzyna** i **Grzegorz Jurkiewiczowie** z Tyszowiec oraz **Renata** i **Bogusław Słowikowie** z Nowego Sącza.

To właśnie burmistrz Robert Bondyra wraz z zastępcą wręczyli laureatowi głównej nagrody dodatkowy upominek w postaci karty podarunkowej do realizacji w sklepach Media Markt.

Spotkanie poetów uświetniły występy artystyczne. Na scenie zaprezentował się zespół folklorystyczno-teatralny „Dominanta" z Zamłynia, a także zespół rockowy RST z Tomaszowa Lubelskiego, który wystąpił zarówno w trakcie przerwy, jak i po ogłoszeniu wyników.

Po części konkursowej i rozdaniu nagród uczestnicy wspólnie bawili się przy muzyce, śpiewie i tańcach.

Festiwal w Tyszowcach pokazuje, że poezja ma moc łączenia ludzi i budowania wspólnoty. Choć jest to wydarzenie kameralne, od lat przyciąga zarówno twórców, jak i publiczność. Organizatorzy już dziś zapowiadają kolejną edycję.

wd

eprasa.pl 085c8f9437

Próg zwalniający, zakaz wjazdu hulajnogą elektryczną, a może jeszcze inny pomysł?

Poszukają sposobu na hulajnogi elektryczne

TOMASZÓW LUBELSKI

Problem hulajnóg elektrycznych staje się coraz bardziej dotkliwy w wielu polskich miastach. Wygląda na to, że Tomaszów Lubelski nie jest wyjątkiem. Radny Grzegorz Zieliński zwrócił uwagę na zagrożenia stwarzane przez osoby jeżdżące na hulajnogach, które czyhają nawet na odpoczywających w parku. Burmistrz ma się przyjrzeć sprawie. Czy miasto zdecyduje się na spowalniacze, by zadbać o bezpieczeństwo, czy wymyśli inne rozwiązanie?

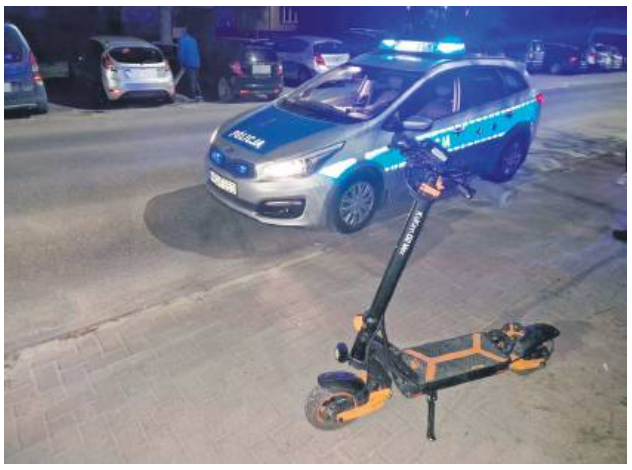

W marcu 2024 roku pijany 16-latek potracił 38-letnią kobietę na ul. Jana Pawła II w Tomaszowie Lubelskim.

Podczas ostatniej sesji Rady Miasta Tomaszów radni poruszali wiele tematów. Pytali burmistrza o przejścia dla pieszych, o dodatkowe oświetlenie, zniszczone ławki przy szpitalu, a także o hulajnogi i o to, czy da się spowolnić jeżdżących na nich użytkowników.

Dziecko wybiegło pod hulajnogę

Przewodniczący **Grzegorz Zieliński** zapytał w imieniu mieszkańca miasta, czy w parku miejskim udałoby się zamontować progi zwalniające na alejkach.

– Dzisiaj jest coraz więcej elektrycznych hulajnóg, przez co jest trochę niebezpiecznie w parku, przy placu zabaw. Tam dzieci często wybiegają, dochodzi czasem do niebezpiecznych sytuacji. (…) Akurat tej pani dziecko wybiegło pod hulajnogę, a sam byłem świadkiem niejednokrotnie szybkiej jazdy hulajnogami w Tomaszowie – powiedział Grzegorz Zieliński.

Do tematu nawiązała także radna **Beata Wróbel**. Wskazała, że w parku z kurtyny wodnej na ciąg pieszy wycieka woda.

– Proszę państwa, a może zrobilibyśmy rynny, które odprowadzałyby wodę, a z drugiej strony spowalniałyby hulajnogi? Bo wiem, że młodzi nie są za tym, żeby wyłączyć ten odcinek przy placu zabaw, żeby tam nie mogli jeździć swoimi hulajnogami – zaproponowała radna Wróbel.

Zakazy trzeba egzekwować

Wojciech Żukowski, burmistrz Tomaszowa, odpowiedział, że robienie systemu odwodnienia nie ma sensu, a wyciekanie wody z fontanny to naturalny proces. Natomiast przyznał, że problemowi hulajnóg należy się przyjrzeć.

– Nie widziałem, żeby był taki przypadek w parku. Słyszymy, co się dzieje w Polsce z hulajnogami i jak zaczyna się to robić niebezpieczne. Zabronić wjazdu hulajnogą do parku raczej byłoby ciężko. Pamiętajmy, że tam mamy też skatepark, ale stworzyć jakiś system ochrony... na pewno nie spowalniaczy na chodniku, bo już byśmy pewnie się znaleźli w jakiejś telewizji – zastanawiał się głośno burmistrz.

Wyjaśniał, że znalezienie łatwego rozwiązania dla problemu hulajnóg elektrycznych będzie sporym wyzwaniem. Od razu zwrócił uwagę na trudności we wprowadzeniu prostych zakazów.

– Wiecie państwo, źle się dzieje, gdy wprowadza się ograniczenia, które nie są później egzekwowane. Na przykład park miejski – mamy zakaz wprowadzania psów. Ja notorycznie spotykam się z tym, że są ludzie, którzy ten zakaz lekceważą. Mamy na przykład czasowy zakaz parkowania powyżej pół godziny przy Zielonym Rynku. Musimy zacząć ten zakaz egzekwować, bo okazuje się, że tam parkują nie tylko handlujący na Zielonym Rynku, ale też pracownicy galerii – wyliczał Wojciech Żukowski.

I prosił osoby za to odpowiedzialne, by zaczęły egzekwować przestrzeganie przez mieszkańców zakazów.

Pomimo braku gotowego rozwiązania burmistrz zadeklarował chęć podjęcia działań.

– Nie wiem. Ja na to pytanie dzisiaj nie odpowiem. Być może trzeba znaleźć jakieś rozwiązanie systemowe ograniczające możliwość poruszania się. Zastanowimy się, jak to zrobić – obiecał radnym burmistrz.

Policyjny przegląd wykroczeń

– W ciągu roku, na terenie powiatu tomaszowskiego, nie odnotowano gwałtownego wzrostu wykroczeń w ruchu drogowym popełnianych przez kierujących hulajnogą elektryczną. Jednakże, z uwagi na zwiększoną liczbę użytkowników tych urządzeń, w trosce o bezpieczeństwo na drodze tomaszowscy policjanci przeprowadzają działania np. „Bezpieczny Jednoślad". W ramach akcji przyglądają się zachowaniom m.in. motocyklistów, motorowerzystów, rowerzystów i użytkowników hulajnóg elektrycznych. Reagują także na nieprawidłowe zachowania kierujących pojazdami wobec nich oraz sprawdzają wymagane wyposażenie jednośladów oraz ich stan techniczny – mówi asp. **Monika Ryczek** z Komendy Powiatowej Policji w Tomaszowie Lubelskim.

Rzeczniczka podaje także, że w ostatnich 12 miesiącach KPP Tomaszów Lubelski odnotowała: 10 wykroczeń, gdzie kierujący hulajnogą elektryczną naruszył obowiązek korzystania z chodnika; 1 wykroczenie, gdzie kierujący hulajnogą elektryczną nie miał uprawnień do kierowania pojazdami; 1 wykroczenie, gdzie kierujący hulajnogą elektryczną znajdował się w stanie po użyciu alkoholu; 1 wykroczenie, gdzie kierujący hulajnogą elektryczną naruszył zakaz przewożenia innej osoby; oraz 2 wykroczenia w postaci zdarzeń drogowych z udziałem kierujących hulajnogami elektrycznymi.

wd

Przewodniczący RM Grzegorz Zieliński zapytał w imieniu mieszkańca miasta, czy w parku miejskim udałoby się zamontować progi zwalniające. Fot. UM Tomaszów Lubelski

Zmiany na dyrektorskich stołkach

TYSZOWCE/ULHÓWEK

Nowi dyrektorzy w Tyszowcach i Ulhówku przywitają dzieci i młodzież 1 września na rozpoczęciu roku szkolnego. Niektórzy z nich zostali wyłonieni w drodze konkursu, pozostali powołani przez wójta.

Nowi dyrektorzy przedszkola i szkoły podstawowej w Tyszowcach.

Jeszcze na wakacjach odbyło się oficjalne powierzenie stanowisk dyrektorskich w dwóch gminnych placówkach oświatowych w Tyszowcach. Dyrektorem tamtejszego Przedszkola Samorządowego została **Ewelina Sawczuk**, natomiast funkcję dyrektora Szkoły Podstawowej im. Jana Kilińskiego objął **Marek Stawarski**. Oboje zostali wyłonieni w drodze konkursów i rozpoczną pełnienie swoich obowiązków 1 września 2025 r.

Przypomnijmy, że wcześniej podstawówką i przedszkolem zarządzał jeden dyrektor. W czerwcu radni podjęli decyzję o rozdzieleniu Zespołu Szkolno-Przedszkolnego w Tyszowcach. Od nowego roku szkolnego 2025/2026 szkoła podstawowa i przedszkole będą działały jako dwie odrębne jednostki organizacyjne, z własnym dyrektorem dla każdej z nich.

Podobna sytuacja jest w Ulhówku. Zamiast Zespołu Szkół Publicznych jest tam już osobno szkoła i przedszkole. Poprzednia dyrektor nie brała udziału w konkursie. Na każde ze stanowisk zgłosił się jeden zainteresowany. Konkurs na dyrektora przedszkola wygrała **Weronika Łysiak** i będzie tę funkcję sprawowała przez najbliższe pięć lat. Co do szkoły, z przyczyn formalnych konkursu nie wygrał **Robert Wojciechowski**. W związku z taką możliwością wójt chciał go powołać na dyrektora na najbliższe 10 miesięcy. Jak nas poinformował **Daniel Wojnar**, zastępca wójta gminy Ulhówek, Wojciechowski otrzymał jednak inną propozycję zawodową i z tamtej skorzystał. W związku z tym wójt powołał na dyrektora wieloletnią nauczycielkę ze szkoły w Ulhówku – **Celinę Trześniowską** (na okres 10 miesięcy, potem ma być ogłoszony konkurs).

W Szkole Podstawowej w Tarnoszynie od 1 września na pięć lat powołana została na dyrektora **Weronika Stochmal**, która kierowała szkołą w minionym roku szkolnym.

wd

fleszem TOMASZÓW LUB.

Jarosławem Stawiarskim umowę na udzielenie dotacji celowej na modernizację drogi dojazdowej do gruntów rolnych w miejscowości Nowosiółki Kardynalskie.

Gmina Tomaszów Lub.

KTO MA AZBEST? Gmina planuje przystąpić do programu finansowania odbioru i utylizacji wyrobów zawierających azbest pn. „Lubelskie bez azbestu". Odbiór azbestu miałby się odbywać w latach 2026-2027. W ramach projektu gmina nie będzie finansować nowych pokryć dachowych, będzie tylko odbierać azbest, który jest składowany na posesjach. W związku z tym mieszkańcy proszeni są o złożenie deklaracji dotyczącej ilości posiadanego azbestu, który wymaga odbioru i unieszkodliwienia. Deklaracje (dostępne na stronie internetowej gminy) należy składać w Urzędzie Gminy. Można je też wysłać na mejla sekretariat@tomaszowlubelski.pl w terminie do 28 sierpnia. Zebrane informacje pozwolą na oszacowanie zapotrzebowania na środki na dofinansowanie odbioru azbestu od mieszkańców.

Gmina Telatyn

ZMAGANIA WĘDKARSKIE W NOWOSIÓŁKACH. 17 sierpnia przy stawie w Nowosiółkach, z inicjatywy miejscowego Zarządu Koła Wędkarskiego, odbyły się zawody wędkarskie dla dorosłych i dzieci. Zawodnikom kibicował między innymi wójt **Dariusz Kozłowski**. Kilkugodzinna rywalizacja wyłoniła zwycięzców w dwóch kategoriach. W grupie dzieci i młodzieży pierwsze miejsce zajął **Bartłomiej Nizio**, drugie – **Stanisław Korga**, a trzecie – **Tadeusz Lal**. Zwycięzcą zawodów w kategorii dla dorosłych był **Adam Cioch**. Drugie miejsce zajęła **Lena Dziurdzińska**, a trzecie – **Antoni Bryła**.

Gmina Ulhówek

BY DOBRZE ŻYĆ Z SĄSIADEM. Na pograniczu polsko-ukraińskim po raz kolejny odbyły się Dni Dobrosąsiedztwa. Ich organizatorami byli: Fundacja Kultury Duchowej Pogranicza, Rada Miejska w Bełzie oraz Parafia Greckokatolicka w Lublinie. Dni Dobrosąsiedztwa to cykliczne wydarzenie poświęcone współpracy transgranicznej i prezentacji inicjatyw lokalnych społeczności. Co roku cieszy się dużym zainteresowaniem – w ramach tegorocznych obchodów granicę przekroczyło około 470 osób. W uroczystościach udział wzięli również przedstawiciele gminy Ulhówek: przewodniczący Rady Gminy Ulhówek **Sławomir Litkowiec**, sekretarz gminy **Sławomir Jarocha**, p.o. dyrektora Centrum Kultury w Ulhówku **Justyna Portka** oraz proboszcz parafii w Dyniskach ks. **Wiesław Mokrzycki**.

SPROSTOWANIE. W poprzednim numerze „Kroniki Tygodnia" w artykule pt. „Kto ma najpiękniejszy ogród" wkradł się błąd w imieniu i nazwisku dyrektora Samorządowego Centrum Kultury w Tyszowcach. Funkcję tę pełni oczywiście **Irena Łasocha-Hucz**. Za pomyłkę przepraszam panią dyrektor i zainteresowanych.

wd

eprasa.pl 085c8f9437

fleszem BIŁGORAJ

Potok Górny

Powiat podziękuje za plony. Zapraszamy na dożynki powiatu biłgorajskiego, które odbędą się 31 sierpnia w Potoku Górnym. Starostami tegorocznych dożynek będą **Anna Pawelec** i **Paweł Wardach**. Starościna jest mamą czterech córek. Na co dzień wraz z mężem prowadzi gospodarstwo rolne. Zajmują się uprawą zbóż, posiadają również niewielką pasiekę. Jest przewodniczącą Koła Gospodyń Wiejskich w Lipinach Górnych-Lewkach, które powstało w 2024 roku i od tego czasu wspólnie z członkami działa na rzecz miejscowości. Starosta prowadzi gospodarstwo rolne o łącznej powierzchni około 80 ha. Mieści się ono w miejscowości Lipiny Górne-Lewki. W strukturze zasiewów znajdują się takie rośliny jak tytoń, kukurydza, soja, żyto, pszenżyto, pszenica oraz warzywa, które są sprzedawane w ramach sprzedaży bezpośredniej z gospodarstwa. W gospodarstwie prowadzona jest również hodowla koni huculskich.

Frampol

REMONT KOŚCIOŁA. Trwa kompleksowy remont elewacji kościoła pw. św. Jana Nepomucena i Matki Bożej Szkaplerznej we Frampolu. Zakres prac obejmuje m.in.: wykonanie nowej elewacji i izolacji przeciwwilgociowej, renowację zewnętrznej stolarki drzwiowej oraz odnowienie detali architektonicznych. Celem inwestycji jest przywrócenie świątyni jej dawnych walorów estetycznych, ochrona murów przed niszczącym wpływem wilgoci oraz zatrzymanie postępującej degradacji zabytkowych elementów. Prace prowadzone są pod ścisłym nadzorem konserwatorskim, co gwarantuje zachowanie historycznego charakteru obiektu. Inwestycja jest realizowana dzięki dofinansowaniu w kwocie 490 tys. zł pozyskanemu z Rządowego Programu Odbudowy Zabytków.

Goraj

FANFARA ZAPRASZA. W tym roku Międzygminny Festiwal Muzyki Ludowej im. Anny Malec ma formułę dwudniową. Pierwszy dzień festiwalu odbędzie się 13 września w Goraju, w sali widowiskowej GOK. W programie: prelekcja o instrumentach muzyki tradycyjnej, koncert GrandMotherJazz oraz potańcówka z udziałem zespołów: Warszawsko-Lubelskiej Orkiestry Dętej i Gminnej Orkiestry Dętej z Goraja. Początek o godz. 17. Drugi dzień festiwalu odbędzie się w Jędrzejówce, na placu przy remizie. Początek o godz. 13. W programie: koncert Gminnej Orkiestry Dętej z Goraja, przesłuchania konkursowe, koncert Wędrownej Orkiestry Gimplów oraz koncert Kapeli z Borówka.

Biłgoraj

MADONNY W MUZEUM. Siedzibę Muzeum Ziemi Biłgorajskiej w Biłgoraju opanowały „Ludowe Madonny" **Urszuli Katarzyny Bydlińskiej**. Do 30 września muzeum będzie prezentować publiczności 18 barwnych prac artystki eksponowanych w ramach wystawy „Madonny Urszuli Bydlińskiej". Urszula Katarzyna Bydlińska – urodzona w latach 70.

Rada gminy podzielona w sprawie farmy wiatrowej

Biszcza mówi „nie" turbinom

BISZCZA

Podczas ostatniej sesji Rady Gminy Biszcza odbyła się obszerna i momentami burzliwa dyskusja nad projektem uchwały w sprawie uchwalenia miejscowego planu zagospodarowania przestrzennego. Dokument dotyczył lokalizacji elektrowni wiatrowych na terenie gminy.

Radni nie chcą, aby w ich okolicy były farmy wiatrowe.

Chodziło o siedem wiatraków umieszczonych w zachodniej części gminy, obejmującej część miejscowości Biszcza. Projekt uchwały wraz z wyjaśnieniami przedstawił inspektor **Tomasz Łyda**. Dyskusja była obszerna i budziła wiele emocji.

Głos radnych i wątpliwości mieszkańców

Radny **Jerzy Mazurek** zaznaczył, że podejmowana decyzja będzie miała kluczowe znaczenie dla przyszłości gminy. Odniósł się do konsultacji społecznych, podkreślając, że mieszkańcy nie mieli wystarczającej możliwości wypowiedzenia się. Podkreślił, że jako radni są reprezentantami mieszkańców i powinni kierować się dobrem całej wspólnoty samorządowej. Jednocześnie wskazał na potencjalne korzyści płynące z inwestycji – zarówno dla samorządu, jak i rolników. Zaznaczył, że przed głosowaniem zasięgnął opinii mieszkańców swojego okręgu, m.in. za pomocą wiadomości SMS, i zadeklarował, że jego decyzja będzie zgodna z ich stanowiskiem.

Radny Mazurek odniósł się także do obaw pszczelarzy, pokazując nagranie dowodzące, że pszczoły mogą normalnie funkcjonować w pobliżu turbin. Skrytykował również część radnych za brak udziału w wyjeździe studyjnym do gminy Dzwola, gdzie podobna inwestycja została już zrealizowana.

Radny **Arkadiusz Kuliński** przyznał, że głos mieszkańców powinien być brany pod uwagę na każdym etapie procesu planistycznego. Zwrócił uwagę, że temat farmy wiatrowej pojawił się zbyt późno w szerokiej debacie publicznej. Z kolei radny **Józef Małek** podkreślił, że rozwój energetyki wiatrowej może stać w sprzeczności z planami uczynienia z Biszczy gminy uzdrowiskowej. Dodał, że radni mają zbyt mało informacji na temat potencjalnych skutków tej inwestycji.

Argumenty za i przeciw

Bartłomiej Świtała, etatowy członek Zarządu Powiatu Biłgorajskiego, poinformował, że w maju br. powiatowi radni większością głosów opowiedzieli się przeciwko budowie farm wiatrowych. Jednocześnie przypomniał o wyzwaniach klimatycznych i potrzebie działań na rzecz odnawialnych źródeł energii.

Wątpliwości zgłosił także radny **Andrzej Grabias**, który pytał o rzeczywistą skalę inwestycji. Interesowało go, dlaczego mówi się obecnie tylko o siedmiu turbinach, skoro planowane są również kolejne – w liczbie 19 sztuk. Podniósł też sposób nabywania gruntów przez inwestora oraz kwestię wykupu działek. Pytał, dlaczego inwestor nie nabywa ich na własność i nie buduje na swoim gruncie. Wyraził obawę, że zgoda na tę inwestycję otworzy drogę innym firmom, które będą chciały realizować podobne przedsięwzięcia.

Przedstawiciel firmy RWE, **Krystian Konieczny**, wyjaśnił, że uchwalenie planu miejscowego nie oznacza automatycznej budowy farmy. Kolejnym etapem miałyby być trzyletnie badania środowiskowe, obejmujące m.in. analizę wpływu na populację nietoperzy. Dodał także, że zgodnie z przepisami inwestor nie może nabyć działek rolnych na własność. Zaznaczył, że cała dokumentacja będzie dokładnie sprawdzana przez odpowiednie organy administracyjne. Podkreślił, że bez uchwalenia miejscowego planu zagospodarowania przestrzennego niemożliwe jest podjęcie jakichkolwiek dalszych działań inwestycyjnych.

Urbanista **Rafał Musiałek** zaznaczył, że jego rolą jest opracowywanie planów zgodnych z obowiązującymi przepisami. Przyznał jednak, że planowana nowelizacja ustawy może ograniczyć wpływ gmin na lokalizację turbin wiatrowych.

W trakcie dyskusji poruszono również kwestię wpływów podatkowych. Radny Kuliński przypomniał, że przepisy dotyczące opodatkowania elektrowni wiatrowych już uległy zmianie, a w przyszłości mogą zostać całkowicie zniesione.

Pomysł przepadł

Ostatecznie radni odrzucili uchwałę w sprawie uchwalenia miejscowego planu zagospodarowania przestrzennego dla lokalizacji elektrowni wiatrowych w Biszczy. Za odrzuceniem uchwały głosowało dziewięciu radnych: Arkadiusz Kuliński, Andrzej Grabias, Jerzy Mazurek, **Wojciech Kuśmierz**, **Łukasz Szwedo**, **Longina Kożuszek**, **Eugeniusz Szeniak**, **Elżbieta Socha** i Józef Małek. Za uchwałą głosowało pięciu radnych: **Adam Kucharz**, **Marzena Bulicz**, **Krzysztof Krzywiński**, **Agnieszka Mura** i **Ryszard Zwolak**. Nieobecny podczas głosowania był radny **Grzegorz Knap**.

– Nie zabierałem głosu przed podjęciem uchwały, bo rozmawialiśmy na ten temat. Decyzja należała do Rady Gminy. Ja wiedziałem, że będzie taki wynik. Byłem tego pewien. Nie spodziewałem się innego wyniku głosowania – mówił pod koniec sesji **Zbigniew Pyczko**, wójt gminy Biszcza.

ez

Koniec dziur na trasie Aleksandrów – Józefów

POW. BIŁGORAJSKI

Ponad 4-kilometrowy odcinek drogi wojewódzkiej nr 853 między Trzepietniakiem a Józefowem zostanie zmodernizowany. To jedna z kluczowych tras łączących Aleksandrów z Józefowem, z której korzystają zarówno mieszkańcy powiatu biłgorajskiego, jak i turyści podróżujący na Roztocze.

Stan drogi jest fatalny. Inwestycja zwiększy komfort i bezpieczeństwo.

Wartość inwestycji wynosi 3,3 miliona złotych. Roboty rozpoczęły się od frezowania istniejącej nawierzchni i wzmocnienia podbudowy, a następnie na trasie zostanie ułożona nowa warstwa asfaltu. Wykonana zostanie również siatka przeciwspękaniowa, która wzmocni konstrukcję jezdni i wydłuży jej trwałość.

Zakres modernizacji przewiduje także odtworzenie zatok autobusowych, wykonanie nowego oznakowania pionowego i poziomego, utwardzenie poboczy oraz oczyszczenie i odmulenie rowów odwadniających. Po zakończeniu robót droga zyska przekrój szlakowy, a szerokość jezdni będzie wynosić od 6,10 do 6,40 metra, co znacząco poprawi warunki ruchu.

Umowa na realizację zadania została podpisana 31 lipca. W wydarzeniu uczestniczyli m.in. wicemarszałek województwa lubelskiego **Piotr Breś** oraz dyrektor Zarządu Dróg Wojewódzkich w Lublinie **Paweł Szumera**. Inwestycja stanowi kolejny krok w kierunku poprawy infrastruktury drogowej regionu, a jej zakończenie będzie ważnym udogodnieniem zarówno dla mieszkańców, jak i dla odwiedzających Roztocze turystów.

– To ważny krok nie tylko dla kierowców, ale i dla całej gminy Aleksandrów – bo dobra droga to lepsze połączenia, większe bezpieczeństwo i mniej stresu za kierownicą – mówi **Andrzej Borowiec**, wójt gminy Aleksandrów.

ez

eprasa.pl 085c8f9437

Święto plonów i jubileusz strażaków

TARNOGRÓD

15 sierpnia w gminie Tarnogród odbyły się gminno-parafialne dożynki połączone z uroczystymi obchodami 100-lecia Ochotniczej Straży Pożarnej w Różańcu Pierwszym.

Uroczystości rozpoczęły się dziękczynną mszą św. w kościele parafialnym pw. Przemienienia Pańskiego w Tarnogrodzie, odprawioną w intencji rolników. Następnie barwny korowód dożynkowy przejechał przez Tarnogród, Wolę Różaniecką i Różaniec Drugi, aby dotrzeć na stadion Gromu w Różańcu Pierwszym – miejsce głównych obchodów. Na czele pochodu szła Tarnogrodzka Orkiestra Dęta, a tuż za nią starostowie dożynek – **Aneta Pięciorek** z Różańca Pierwszego oraz **Mariusz Larwa** z Różańca Drugiego.

Wieńce prezentowały grupy wieńcowe z Luchowa Dolnego i Górnego, Woli Różanieckiej, Tarnogrodu oraz Różańca Drugiego i Pierwszego. Wszystkich uczestników przywitała **Renata Ćwik** – dyrektor Tarnogrodzkiego Ośrodka Kultury, a następnie głos zabrał burmistrz Tarnogrodu **Paweł Dec**. Po tradycyjnym obrzędzie przekazania chleba, który uświetniły recytacje i śpiew Klubu Seniora, orkiestra wykonała „Rotę".

Starostowie dożynek – Aneta Pięciorek z Różańca Pierwszego i Mariusz Larwa z Różańca Drugiego.

Szczególnym momentem wydarzenia był uroczysty apel z okazji 100-lecia OSP Różańca Pierwszego. Wręczono odznaczenia zasłużonym druhom, a jednostkę uhonorowano Złotym Znakiem Związku OSP RP.

Po części oficjalnej rozpoczęła się część artystyczna. Na scenie wystąpili m.in.: Tarnogrodzka Orkiestra Dęta, Chór „Harmonia" z Łukowej, dzieci i młodzież z Tarnogrodzkiego Ośrodka Kultury, uczniowie Szkoły Podstawowej w Różańcu Drugim z programem „Od ziarenka do chleba", włoski wokalista **Andrea Lattari** z zespołem tanecznym Ciao Amore Dance oraz zespoły Hayer, Power Play i DJ Yaro.

Organizatorzy przygotowali także liczne atrakcje dla publiczności – konkursy, degustacje potraw, stoiska KGW i kół łowieckich, a dla najmłodszych – darmowy plac zabaw i animacje.

Podczas dożynek rozstrzygnięto dwa konkursy. W rywalizacji o „Najciekawszy witacz dożynkowy" zwyciężyło Przedmieście Błonie w Tarnogrodzie, drugie miejsce zdobyło Śródmieście Tarnogród, a trzecie – Sołectwo Różaniec Pierwszy. W konkursie na „Najlepszą prezentację wieńca i pojazdu dożynkowego" triumfowało KGW i Sołectwo Luchów Górny.

ez

Barwny korowód przejechał miejscowościami gminy.

fleszem BIŁGORAJ

w Siedliszczu, absolwentka historii na Uniwersytecie Marii Curie-Skłodowskiej w Lublinie. Mieszka i tworzy w rodzinnej gminie. Zajmuje się malarstwem olejnym i akwarelą, jest samoukiem. Na swoich płótnach utrwala pejzaże, dawne dwory, cerkwie oraz sceny sakralne, nie stroniąc także od kopii dzieł znanych artystów. Prace wystawia od 2013 roku – ma na koncie dziewięć wystaw indywidualnych i liczne prezentacje zbiorowe. Od 2017 roku należy do Łęczyńskiego Stowarzyszenia Twórców Kultury i Sztuki. Równolegle tworzy poezję – pisała już w dzieciństwie, a jej wiersz „Biedronka" ukazał się na łamach tygodnika „Angora" w czasach studiów. W 2022 roku wydała debiutancki tomik „Otulam się Tobą…", a rok później kolejny pt. „Zabłądziłam".

■ **SPORT I ROZWÓJ.** Na terenie RCEZ w Biłgoraju trwają prace nad nowoczesną halą sportową, która poprawi warunki nauki i aktywności fizycznej uczniów. Inwestycja warta ponad 8,2 mln zł finansowana jest głównie ze środków zewnętrznych – ponad 4 mln zł pochodzi z Rządowego Programu Inwestycji Strategicznych (Polski Ład), a 4,2 mln zł z Ministerstwa Sportu. Hala o wymiarach 11,78 × 13,12 × 53,78 m będzie wyposażona w salę gimnastyczną, nowoczesny sprzęt, szatnie, sanitariaty, pokój dla nauczycieli WF oraz siłownię w podpiwniczeniu. Inwestycja obejmuje także utwardzenie terenu, parkingi i przebudowę instalacji. Nowy obiekt stworzy komfortowe warunki do zajęć sportowych, rekreacji i integracji młodzieży, wspierając zdrowy rozwój i umiejętności społeczne uczniów.

ez

Nowe centrum sportu i rekreacji

Na zdjęciach z lotu ptaka widać, jak dynamicznie przebiega realizacja inwestycji. Fot. Tomasz Bury

BIŁGORAJ

W Biłgoraju trwają intensywne prace przy drugim etapie rozbudowy i modernizacji Krytej Pływalni. Inwestycja przybliża mieszkańców do powstania nowoczesnego centrum sportu i rekreacji.

Po zakończeniu obu etapów powstanie obiekt o łącznej powierzchni użytkowej około 3 760 mkw. Kluczowym elementem będzie basen o powierzchni lustra wody wynoszącej 623 mkw., połączony z częścią rekreacyjną, która powstała w ramach pierwszego etapu inwestycji.

Nowa część pływalni będzie wyposażona w basen pływacki z widownią, basen rekreacyjny z saunarium obejmującym saunę suchą i parową, zaplecze szatniowe i socjalne oraz salę fitness. W piwnicach obiektu ulokowane zostaną urządzenia technologiczne basenu, zapewniające sprawne i bezpieczne funkcjonowanie całego kompleksu. Rozbudowa budynku od strony ulicy Cegielnianej zwiększy powierzchnię strefy wejściowej, co wpłynie na poprawę komfortu i dostępności dla użytkowników.

Zakończenie prac planowane jest na koniec maja 2026 roku. Powiat biłgorajski na realizację drugiego etapu pozyskał ponad 23 mln zł ze środków zewnętrznych, co stanowi ponad 80 proc. jego wartości. Całkowity koszt inwestycji przekracza 29 mln zł, przy wkładzie własnym powiatu wynoszącym 6 mln zł. Cały projekt, obejmujący oba etapy, kosztuje ponad 60 mln zł, a wkład własny powiatu stanowi jedynie 10 proc.

ez

Inwestują w maluchy

Budynek przeznaczony będzie dla 40 maluchów.

GORAJ

Na placu budowy w Goraju widać już pierwsze ściany nowego żłobka, który stanie się drugim domem dla najmłodszych mieszkańców gminy. Inwestycja ma zapewnić dzieciom bezpieczne, kolorowe i inspirujące miejsce do zabawy i nauki.

Budynek został zaprojektowany jako jasny, przestronny i przyjazny, z wygodnymi salami do zajęć oraz pokojami do odpoczynku. Nie zabraknie także nowoczesnych, ekologicznych rozwiązań, takich jak panele słoneczne czy energooszczędne oświetlenie. – To nie tylko budynek, to inwestycja w przyszłość naszych dzieci i całej społeczności – podkreśla **Antonii Łukasik**, burmistrz Goraja.

Projekt przewiduje utworzenie 40 miejsc opieki dla dzieci do lat 3 poprzez budowę nowoczesnego budynku, zagospodarowanie terenu z placem zabaw, parkingami i drogą dojazdową. Nowy obiekt będzie w pełni dostosowany do potrzeb osób z niepełnosprawnościami.

Inwestycja jest realizowana w ramach wsparcia środków Krajowego Planu Odbudowy Programu „Aktywny Maluch". Wartość robót budowlanych wyniesie blisko 3 mln zł, z czego dofinansowanie stanowi 2 mln 830 tys. zł.

ez

eprasa.pl 085c8f9437

„Perły Biznesu” po raz ósmy

NASZ PLEBISCYT

„Kronika Tygodnia” po raz kolejny organizuje „Perły Biznesu”. To już ósma edycja tego prestiżowego plebiscytu. Nasze nagrody to wyjątkowe wyróżnienie dla firm, instytucji i osób, które mają realny wpływ na rozwój gospodarczy Zamojszczyzny i codziennie udowadniają, że lokalny biznes ma ogromny potencjał.

Perły Biznesu to nagrody, które od lat są symbolem uznania dla najlepszych i najbardziej zaangażowanych. Chcemy pokazywać ludzi, którzy nie tylko budują swoją markę, ale i rozwijają nasz region – tworzą miejsca pracy, inwestują, inspirują innych – mówi **Piotr Pyrkosz**, redaktor naczelny „Kroniki Tygodnia”.

W tym roku redakcja przyzna nagrody w kategoriach: Mikroprzedsiębiorstwo, Małe Przedsiębiorstwo, Średnie Przedsiębiorstwo, Debiut Roku, Produkt Roku, Edukacja i Rozwój oraz Inwestycja Samorządowa.

Wyjątkowe wyróżnienie – Ambasador Biznesu – trafi do osób pochodzących z regionu, które, działając na szczeblach centralnych lub międzynarodowych, wspierają rozwój Zamojszczyzny.

Publikujemy sylwetki kolejnych kandydatów, ale lista jest otwarta – każdy może zgłosić kolejnych.

Kandydatów można zgłaszać: telefonicznie: (84) 627 00 11, mejlowo: j.chmiel@kronikatygodnia.pl, listownie: „Kronika Tygodnia”, ul. Żeromskiego 3, 22-400 Zamość lub w wiadomości na Facebooku redakcji.

Przypomnijmy, że plebiscyt składa się z dwóch etapów. Najpierw czytelnicy wybierają swoich faworytów za pomocą SMS-ów i kuponów drukowanych w papierowym wydaniu „Kroniki Tygodnia”. Następnie, spośród nominowanych, kapituła konkursu wybierze zwycięzców w każdej z kategorii.

Zwieńczeniem całego przedsięwzięcia będzie uroczysta Gala Pereł Biznesu, która odbędzie się we wrześniu. To wydarzenie to nie tylko wręczenie nagród – to spotkanie środowiska przedsiębiorców, samorządowców i społeczników, którzy wspólnie budują przyszłość regionu.

– To będzie wyjątkowy wieczór. Zależy nam, by pokazać siłę lokalnej przedsiębiorczości i zintegrować tych, którzy mają realny wpływ na rozwój naszego regionu – dodaje Piotr Pyrkosz.

Nie zwlekaj! Jeśli znasz firmę, osobę lub instytucję, która zasługuje na miano Perły Biznesu – zgłoś ją już dziś! **wd**

INWESTYCJA SAMORZĄDOWA — PRZEBUDOWA OCZYSZCZALNI ŚCIEKÓW WE FRAMPOLU

W 2024 roku gmina Frampol zakończyła jedną z kluczowych inwestycji infrastrukturalnych ostatnich lat – przebudowę oczyszczalni ścieków w miejscowości Frampol.

Inwestycja o wartości ponad 10 milionów złotych, z czego ponad 7,1 mln zł pochodziło z dofinansowania Rządowego Funduszu Polski Ład, znacząco wpłynęła na jakość lokalnej gospodarki komunalnej i środowiska.

Prace objęły kompleksową modernizację istniejących obiektów technologicznych oraz budowę nowych, w tym wymianę pompowni ścieków surowych, przebudowę reaktora biologicznego SBR (w tym zabudowa obiektów), punktu zlewnego i zbiornika stabilizacji osadu. Dodatkowo zrealizowano nowoczesny system sterowania i monitoringu oraz zagospodarowano teren oczyszczalni.

Największą zmianą było przekształcenie oczyszczalni w system przepływowy, co pozwoliło na skuteczniejsze oczyszczanie ścieków zgodnie z normami krajowymi i unijnymi. Zastosowano reaktory biologiczne ze strefami denitryfikacji, nitryfikacji i separatorem kieszeniowym. Każdy z dwóch reaktorów ma przepustowość 150 m³ na dobę – co łącznie daje średnio 300 m sześc. oczyszczanych ścieków dziennie.

Nowa oczyszczalnia obsługuje mieszkańców Frampola, Sokołówki, Rzeczyc, Korytkowa Małego, Kolonii Sokołówka oraz okolicznych miejscowości, z których ścieki dowożone są również taborem asenizacyjnym. Odbierane są także ścieki technologiczne z lokalnych myjni. Cały system kanalizacyjny gminy ma dziś długość ok. 24 km.

Za realizację inwestycji odpowiadała firma P.W. „STACHYRA” Stanisław Stachyra z Halinówki.

Zmodernizowana oczyszczalnia to nie tylko inwestycja w rozwój gminy, ale przede wszystkim krok w stronę dbałości o środowisko, poprawy jakości życia mieszkańców i spełniania coraz wyższych standardów ekologicznych. **wd**

Urząd Miejski we Frampolu
ul. Radzięcka 8, 23-440 Frampol
tel. 84 685 75 09
e-mail: umframpol@frampol.pl

PRODUKT ROKU — NATURALNE SOKI JABŁKOWE I JABŁKOWO-GRUSZKOWE Z GOSPODARSTWA SADOWNICZEGO ZDZISŁAWA SZCZĘKA

Od blisko dekady Zdzisław Szczęk z pasją produkuje soki, które cieszą się uznaniem wśród mieszkańców regionu. Jako doświadczony sadownik, specjalizujący się w uprawie jabłek i gruszek, postanowił w pełni wykorzystać owoce ze swojego sadu – zamiast oddawać je do przemysłu, przerabia je na naturalne soki.

W ofercie znajdują się dwa produkty: stuprocentowy sok jabłkowy oraz sok jabłkowo-gruszkowy. Powstają one wyłącznie z własnych owoców, które po zebraniu są tłoczone, pasteryzowane i rozlewane do 5-litrowych pojemników. Bez dodatku cukru, wody czy konserwantów – tylko czysty smak owoców.

Rocznie gospodarz przerabia nawet 25 ton jabłek. Soki sprzedaje bezpośrednio w swoim gospodarstwie, dostarcza do przedszkoli oraz trzech lokalnych restauracji. Popularność jest tak duża, że niekiedy produktu po prostu brakuje. – Ci, którzy raz spróbowali, zawsze wracają po więcej – podkreśla pan Zdzisław, właściciel Gospodarstwa Sadowniczego w Hrubieszowie.

Sok jabłkowy to źródło witamin A, C i z grupy B, a także minerałów takich jak potas, fosfor, magnez i wapń. Zawiera błonnik oraz antyoksydanty, w tym kwercetynę, które wspierają odporność i chronią organizm przed wolnymi rodnikami. Sok jabłkowo-gruszkowy wzbogaca dietę o witaminy E i PP, żelazo oraz zdrowe kwasy, a dzięki zawartości błonnika i pektyn wspomaga trawienie i pracę jelit. Gruszki dodatkowo dostarczają antyoksydantów opóźniających procesy starzenia się skóry i wspierających odporność.

Produkty **Zdzisława Szczęka** powstają w przetwórni w Świdniku, która może poszczycić się wieloletnimi tradycjami. Smak, naturalny skład i prozdrowotne właściwości sprawiają, że soki te stały się lokalnym symbolem jakości – bez potrzeby poszukiwania większych rynków zbytu.

Naturalny sok jabłkowy i jabłkowo-gruszkowy to połączenie przyjemności smaku z troską o zdrowie – idealny przykład, jak pasja sadownika może przerodzić się w produkt doceniany przez coraz szersze grono smakoszy. **wd**

Gospodarstwo sadownicze
Zdzisław Szczęk
Hrubieszów
tel. 501 484 129

PARTNERZY PLEBISCYTU PERŁY BIZNESU

PATRONAT HONOROWY
Prezydent Miasta Zamość Rafał Zwolak

Patronat Marszałka Województwa Lubelskiego Jarosława Stawiarskiego

PATRONAT MEDIALNY

Starostwo Powiatowe w Tomaszowie Lubelskim
Starostwo Powiatowe w Zamościu
Miasto Hrubieszów
Miasto i Gmina Lubycza Królewska

eprasa.pl 085c8f9437

TV PROGRAM

26.08 – 1.09.2025

kronika TYGODNIA — piszemy lepiej dajemy więcej

8 rzeczy, których nie wiecie o facetach

TVN, sobota 30.08, godz. 19.45

Gwiazdor Ricky zmaga się z kryzysem twórczym. Może na tym ucierpieć jego kariera. Producent muzyczny Kordian próbuje odzyskać równowagę po rozpadzie relacji z ukochaną Dominiką. Wkrótce jednak jego los się odmienia. Mężczyzna spotyka bowiem na swojej drodze uroczą Pestkę. Tymczasem Tomasz dowiaduje się, że Basia urodzi bliźnięta. W ich związku pojawiają się napięcia, kiedy przyszła matka oświadcza, że po porodzie wróci do pracy. Mężczyzna inaczej wyobrażał sobie życie rodzinne. Jarosław walczy z atakami paniki, które skutecznie utrudniają mu codzienne życie. Z kolei Stefanowi zdarza się nie panować nad złością, co również ma poważne konsekwencje.

Furia

TVP 1, sobota 30.08, godz. 20.20

Kwiecień 1945 roku. Po zwycięskiej operacji w Ardenach wojska alianckie zmierzają do Berlina. Niemcy wciąż jednak stawiają opór. Amerykańskie oddziały pancerne ponoszą znaczne straty w starciach z wrogą armią. Zahartowany na froncie Don „Wardaddy" Collier dowodzi załogą czołgu pieszczotliwie zwanego Furią. Kieruje się własnym kodeksem moralnym i zmaga z demonami przeszłości. Do jego podkomendnych dołącza Norman Ellison, który zupełnie nie jest przygotowany do czekających go wyzwań. Szkolono go do pisania na maszynie. Mając skrupuły związane z zabijaniem, budzi pogardę pozostałych członków ekipy. Bieg wydarzeń szybko weryfikuje nastawienie Normana. Furia wraz z kilkoma innymi czołgami wyrusza w niebezpieczną misję, której celem jest utrzymanie niezwykle ważnego skrzyżowania. Będą musieli odeprzeć atak wroga mającego miażdżącą przewagę. Ich wzajemna lojalność i zdolność współpracy zaważą na rozstrzygnięciu krwawej bitwy.

Poskromienie złośnicy

TVN, niedziela 31.08, godz. 19.45

Kasia (Magdalena Lamparska) zostaje zdradzona. Teraz musi na nowo ułożyć sobie życie. Postanawia leczyć złamane serce w rodzinnych stronach - Zakopanem. Nie wszyscy jednak cieszą się z jej powrotu do stolicy polskich Tatr. Brat kobiety zamierzał bowiem sprzedać ziemię odziedziczoną po ojcu. Za radą wspólniczki wynajmuje atrakcyjnego Patryka (Mikołaj Roznerski). Zadłużony mężczyzna, w ramach umowy, ma rozkochać w sobie Kasię, a następnie przekonać do zmiany zdania. Nieoczekiwanie zaczyna darzyć ją szczerym uczuciem.

Jutro idziemy do kina

TVP 1, niedziela 31.08, godz. 20.20

Rok 1938. Świeżo upieczeni maturzyści, Andrzej Skowroński, Jerzy Bolesławski i Piotr Dołowy, snują plany na przyszłość. Jurek, pewny siebie i wygadany prymus, wstępuje do szkoły podchorążych. Andrzej zgłasza się do pułku kawalerii. Piotr, nieśmiały okularnik, z powodu wrodzonej wady serca zostaje odrzucony przez komisję wojskową. Wkrótce rozpoczyna studia medyczne. Trzej przyjaciele spotykają się w czasie przepustek, spędzając czas na młodzieńczych szaleństwach. Jurek zabiega o względy Krysi, studentki romanistyki. Andrzej w tajemnicy przed kolegami romansuje ze starszą od siebie Mariną, właścicielką restauracji. Wkrótce poznaje jednak Anię. Piotr zakochuje się w skromnej i skrytej Zosi. Wybuch drugiej wojny światowej krzyżuje ich miłosne plany...

Wpadka

Polsat, niedziela 31.08, godz. 23.30

Młoda, ambitna dziennikarka, Alison Scott, od lat z powodzeniem wspina się po szczeblach kariery. Jej zaangażowanie zostaje zauważone i pewnego dnia dziewczyna otrzymuje propozycję objęcia upragnionej posady prezenterki w stacji telewizyjnej E!. By uczcić sukces, jeszcze tego samego wieczoru wybiera się z siostrą na suto zakrapianą alkoholem rundkę po klubach. Nocne szaleństwo ma dość wstrząsający finał. Osiem tygodni później Alison orientuje się, że jest w ciąży. Postanawia odszukać mężczyznę, z którym przespała się feralnego wieczoru. Okazuje się nim Ben Stone, nieudacznik i duży chłopiec, który zarabia na życie prowadząc serwis internetowy...

© www.telepress24.com ✉telepress24@gmail.com

TVP 1

7.00 Transmisja Mszy Świętej
7.30 Kościół z bliska
8.00 Czterdziestolatek (18) - serial
9.05 Ranczo s.VI (66) - serial
9.55 Komisarz Alex (48) - serial
10.45 Ojciec Mateusz (349) - serial
11.35 Królowie (49) - serial
12.10 Agrobiznes
12.35 Magazyn Rolniczy
12.50 Loara, dzika kraina
14.00 Wichrowe wzgórze (245) - serial
14.55 Jaka to melodia?
15.35 Gra słów. Krzyżówka
16.05 Dziedzictwo (667) - serial
17.00 Teleexpress, Pogoda
17.20 Jaka to melodia?
18.00 Reporterzy - magazyn
18.20 Akacjowa 38 (690) - serial
19.30 Program informacyjny 19.30
19.55 Pytanie dnia
20.10 Sport, Pogoda
20.25 Karbala (4) - serial
21.15 HIT **Zaklinacz deszczu** - film obyczajowy, USA, reż. Francis Ford Coppola, wyk. Matt Damon, Danny Devito, Jon Voight
23.40 **Król Karol III. Nowa Monarchia** - film dok.
1.00 **Mój tydzień z Marilyn** - film obyczajowy, USA, Wielka Brytania, reż. Simon Curtis, wyk. Michelle Williams, Kenneth Branagh, Dougray Scott, Eddie Redmayne, Judi Dench
2.50 **Drugie życie pana Alaina** - komedia, Francja, reż. Herv Mimran, wyk. Yves Jacques, Rebecca Marder, Fabrice Luchini
4.30 Zakończenie dnia

TVP 2

5.35 M jak miłość (1577) - serial
6.25 Z miłością i misją - reportaż
6.55 Barwy szczęścia (3198) - serial
7.30 Pytanie na śniadanie
11.15 Gwiazdorska kuchnia Ani
11.50 Panna z mokrą głową (3) - Ostatnia walka Don Kichota - serial
12.30 Koło fortuny - teleturniej
13.15 Miłość i nadzieja (263) - serial
14.05 Va Banque (866) - Turniej Mistrzów - teleturniej
14.35 Na sygnale (728) - Po godzinach - serial
15.05 La Promesa - pałac tajemnic (214) - serial
16.00 Koło fortuny - teleturniej
16.35 Familiada - teleturniej
17.20 Miłość i nadzieja (264) - serial
18.15 Va Banque (867) - Turniej Mistrzów - teleturniej
18.50 Jeden z dziesięciu - teleturniej
19.25 Barwy szczęścia (3198) - serial
20.05 Barwy szczęścia (3199) - serial
20.40 Kulisy serialu
20.55 M jak miłość (1869) - serial
21.55 Na sygnale (730) - Dwie szklanki wody - serial
22.35 HIT **Love, Rosie** - komedia, USA, Niemcy, reż. Christian Ditter, wyk. Lily Colins, Sam Caflin, Christian Cooke
0.30 **Logan Lucky** - film fabularny, USA, reż. Steven Soderbergh, wyk. Daniel Craig, Channing Tatum, Adam Driver, Katie Holmes, Seth Macfarlane
2.35 Stulecie Winnych (31) - serial
3.30 Tajwan. Niewidzialny naród - film dok.
4.25 Zakończenie dnia

POLSAT

6.00 Nowy dzień z Polsat News
8.30 Malanowski i Partnerzy
9.30 48H. Zaginieni
10.30 Trudne sprawy
11.35 Gliniarze
14.40 48H. Zaginieni
15.50 Wydarzenia, Pogoda
16.20 Interwencja
16.35 Gliniarze
17.40 Trudne sprawy
18.50 Wydarzenia, Sport, Pogoda
19.20 Gość Wydarzeń

20.00 HIT **SUPER HIT - Świat w płomieniach** - thriller, USA, 2013, reż. Roland Emmerich, wyk. Channing Tatum, Jamie Foxx, Maggie Gyllenhaal, Jason Clarke, Richard Jenkins, James Woods
22.50 **Wielki Mur** - film fantasy, USA, Chiny, Australia, Kanada, 2017, reż. Yimou Zhang, wyk. Matt Damon, Tian Jing, Willem Dafoe, Andy Lau, Pedro Pascal, Hanyu Zhang, Eddie Peng
1.05 **Marsjanin** - film sci - fi, USA, Wielka Brytania, 2015, reż. Ridley Scott, wyk. Matt Damon, Jessica Chastain, Kristen Wiig, Jeff Daniels, Michael Pena, Sean Bean, Kate Mara, Sebastian Stan, Aksel Hennie
4.15 Kabaretowa Ekstraklasa

TVN

5.35 Uwaga!
5.50 Ukryta prawda
6.45 Kuchenne rewolucje - program kulinarno - rozrywkowy
7.45 Dzień Dobry TVN
11.30 Kuchenne rewolucje - program kulinarno - rozrywkowy
12.35 Szpital - program obyczajowy
13.40 Ukryta prawda
16.55 Kuchenne rewolucje - program kulinarno - rozrywkowy
18.00 Detektywi
19.00 Fakty, Sport, Pogoda
19.55 Uwaga!
20.10 Doradca smaku
20.15 Na Wspólnej - serial

20.55 HIT **Zabójcze lato** - film sensacyjny, USA 2020, reż. Andrzej Bartkowiak, wyk. Scott Adkins, India Eisley, James Remar, K.J. Apa
22.55 **Vinci** - komedia kryminalna, Polska 2004, reż. Juliusz Machulski, wyk. Robert Więckiewicz, Borys Szyc, Jan Machulski, Kamilla Baar, Marcin Dorociński
1.15 Kuba Wojewódzki
2.25 CSI: Kryminalne zagadki Las Vegas - serial
3.25 Rzeczy, których nie nauczył mnie ojciec
3.55 Szpital - program obyczajowy

Wtorek, 26.08

TVN 7

5.10 Ten moment
5.45 Szkoła - program obyczajowy
8.40 Ukryta prawda
11.50 Kartoteka
12.55 Detektywi
13.55 Szkoła - program obyczajowy
15.55 Sąd rodzinny
16.55 Szpital - program obyczajowy
17.55 Opowieści małżeńskie
19.00 Ukryta prawda
20.00 HIT **Niebezpieczny** - film sensacyjny, USA 2021, reż. David Hackl, wyk. Scott Eastwood, Kevin Durand, Famke Janssen, Tyrese Gibson, Mel Gibson
22.15 **Anatomia piękna** - program rozrywkowy
23.15 **Star Trek: W nieznane** - film sci - fi, USA, Chiny 2016, reż. Justin Lin
1.50 **Obecność III: Na rozkaz diabła** - horror, USA 2021, reż. Michael Chaves, wyk. Patrick Wilson, Vera Farmiga, Ruairi O'Connor, Sarah Catherine Hook, Julian Hilliard, John Noble
4.10 Druga strona medalu

TV PULS

6.00 Policjanci z Miami - serial
8.00 Kobra - oddział specjalny - serial
10.00 Zaklinaczka duchów - serial
10.55 Zbuntowany anioł - serial
12.50 Zaklinaczka duchów - serial
13.50 Lombard: Życie pod zastaw
15.50 Ranczo - serial
18.00 Lombard: Życie pod zastaw
20.00 HIT **Brygada ponad prawem powraca** - thriller, Francja 2023, reż. Benjamin Rocher, wyk. Alban Lenoir, Jean Reno, Stéfi Celma
22.00 **Gliniarz z Beverly Hills** - komedia sensacyjna, USA 1984, wyk. Eddie Murphy, John Ashton, Judge Reinhold, Lisa Eilbacher
0.00 **Sztuka zbrodni** - thriller, Wielka Brytania, USA 2020, reż. Danis Tanovic, wyk. Cush Jumbo, Famke Janssen, Jeffrey Dean Morgan, Naomi Battrick
2.05 Dzielnica strachu - serial
3.20 Lombard: Życie pod zastaw
4.20 Menu na miarę
5.00 Dzielnica strachu - serial

TRWAM

16.10 Jestem mamą **16.25** Przyroda w Obiektywie **16.40** Zdrowie z Bożej Apteki **15.15** Oświadczenie Fundacji Lux Veritatis **17.10** Prosto o gospodarce **17.30** Rajd Katyński **17.55** Poczet Wielkich Polaków **18.00** Anioł Pański **18.05** Informacje dnia **18.15** Rozmowy niedokończone **19.25** Święty na każdy dzień **19.30** Każdy maluch to potrafi **19.45** Modlitwa z telefonicznym udziałem dzieci **20.00** Informacje dnia **20.20** Różaniec **20.50** Od Lutra do Marxa **21.00** Apel Jasnogórski **21.20** Informacje dnia **21.40** Polski Punkt Widzenia **22.00** Władysław hr. Zamoyski **23.05** Bł. Maria Teresa Ledóchowska

SUPER POLSAT

6.45 SuperLudzie Extra **7.00** Serca dwa **7.30** Serca dwa **8.00** 48H. Zaginieni **9.00** 48H. Zaginieni **10.00** Wydarzenia 24 **10.30** SuperLudzie **11.30** Świat według Kiepskich **14.00** Ninja Warrior Polska **16.00** TOP CHEF **17.30** Świat według Kiepskich **21.05** Zła kobieta - komedia, USA, 2011, reż. Jake Kasdan, wyk. Cameron Diaz, Jason Segel, Justin Timberlake, Lucy Punch, Phyllis Smith, John Michael Higgins **23.00** Sprawiedliwość ulicy - film sensacyjny, USA, 2007, reż. Don E. FauntLeRoy, wyk. Steven Seagal, Eddie Griffin, Liezl Carstens, Danny Trejo **1.00** Świat według Kiepskich **4.00** Nasz nowy dom

TVP SPORT

6.10 Piłka nożna - ME do lat 17 kobiet, Wyspy Owcze - Finał: Holandia - Norwegia **8.20** Jeździectwo - Mistrzostwa Polski w skokach przez przeszkody **10.15** Betclic 1. Liga magazyn **11.40** Piłka nożna: GKS Tychy - Stal Mielec **13.45** Betclic 1. Liga magazyn (43) **14.20** Transmisja sportowa **15.25** Transmisja sportowa **16.30** GOL **17.55** Transmisja sportowa **18.55** Transmisja sportowa **20.05** Zapowiedź Mistrzostw Europy w koszykówce mężczyzn: Eurobasket 2025 **22.00** Sportowy Wieczór **22.40** Żużel - Indywidualne ME SEC, Leszno **0.45** Piłka nożna - ME kobiet: Polska - Szwecja

TTV

4.55 Złomowisko PL **5.55** Express **6.15** Złomowisko PL **7.15** Ukryta prawda **8.15** W - 11 Wydział Śledczy - program kryminalny **9.35** Detektywi **10.35** Kartoteka **11.35** Zakup w ciemno **12.35** Zakup w ciemno **13.40** Szpital - program obyczajowy **14.40** Kartoteka **15.45** Express **16.00** Pogoda **16.05** Zakup w ciemno **17.05** Nauka jazdy **17.45** Express **17.58** Pogoda **18.00** Sport **18.05** Życie na kredycie **18.40** Gogglebox. Przed telewizorem **19.45** Express **20.00** Pogoda **20.05** Zakup w ciemno **21.05** Usterka **21.45** Express **21.58** Pogoda **22.00** Nic do zgłoszenia **23.00** Lotnisko **0.00** Kanapowcy **1.00** Seks - wypadki

STOPKLATKA

6.00 Kabaretowe hity **6.50** Złoty interes **8.45** Komisarz Rex - serial **10.50** Celnicy **12.00** Katastrofy w przestworzach **16.05** MacGyver - serial **18.10** Komisarz Rex - serial **19.10** Hudson i Rex - serial **20.05** Zdarzenie - dramat sci - fi **22.00** Twister - dramat katastroficzny **0.15** Atak paniki - komediodramat

TV 4

8.55 Dlaczego ja? **10.55** Na ratunek 112 **11.55** Policjantki i Policjanci **13.55** Trudne sprawy **17.00** Policjantki i Policjanci **18.00** Łowcy Skarbów **19.00** Policjantki i Policjanci **20.00** Uroczysko **20.30** Uroczysko **21.00** Sprawiedliwi - Wydział Kryminalny **22.00** Sprawiedliwi. Trójmiasto **23.05** Kolekcjoner - horror

TV6

6.00 Strażnik Teksasu **7.55** Policjantki i Policjanci **8.55** Kobra - oddział specjalny **11.00** 48H. Zaginieni **14.00** Policjantki i Policjanci **15.00** Kobra - oddział specjalny **17.05** Magnum: Detektyw z Hawajów **18.00** Strażnik Teksasu **20.00** CSI: Kryminalne zagadki Nowego Jorku **22.55** Sprawiedliwi - Wydział Kryminalny

eprasa.pl 085c8f9437

TVP 1

7.00 Transmisja Mszy Świętej
7.30 Jak rozmawiać z nastolatkiem o jego znajomych i pierwszych związkach?
8.00 Czterdziestolatek (19) – serial
9.00 Ranczo s.VI (67) – serial
9.50 Komisarz Alex (49) – serial
10.45 Ojciec Mateusz (350) – serial
11.35 Królowie (50) – serial
12.10 Agrobiznes
12.35 Rok w ogrodzie Extra
12.50 Skrzydła i sieci. Niezwykły taniec w powietrzu
14.00 Wichrowe wzgórze (246) – serial
14.55 Jaka to melodia?
15.35 Gra słów. Krzyżówka
16.05 Dziedzictwo (668) – serial
17.00 Teleexpress, Pogoda
17.20 Jaka to melodia?
18.00 Reporterzy – magazyn
18.20 Akacjowa 38 (691) – serial
19.30 Program informacyjny 19.30
19.55 Pytanie dnia
20.10 Sport, Pogoda
20.25 Gambit, czyli jak ograć króla – komedia, USA, reż. Michael Hoffman, wyk. Colin Firth, Cameron Diaz, Alan Rickman (HIT)
22.05 62. KFPP w Opolu – Zróbmy więc prywatkę...
23.05 Jackie – film fabularny, Chile, Francja, USA, reż. Pablo Larrain
1.00 Kanał – dramat wojenny, reż. Andrzej Wajda, wyk. Teresa Iżewska, Tadeusz Janczar, Wieńczysław Gliński, Stanisław Mikulski, Emil Karewicz
2.45 Jeszcze nie wieczór – film obyczajowy, reż. Jacek Bławut, wyk. Jan Nowicki, Nina Andrycz

TVP 2

4.35 Na dobre i na złe (880) – serial
5.30 M jak miłość (1578) – serial
6.25 Pożyteczni.pl – magazyn
6.55 Barwy szczęścia (3199) – serial
7.30 Pytanie na śniadanie
11.15 Rodzina święta – Jak rozpoznać, że nastolatek ma problemy emocjonalne i kiedy szukać pomocy?
11.50 Panna z mokrą głową (4) – Na przekór losowi – serial
12.30 Koło fortuny – teleturniej
13.15 Miłość i nadzieja (264) – serial
14.05 Va Banque (867) – Turniej Mistrzów – teleturniej
14.35 Na sygnale (729) – serial
15.05 La Promesa – pałac tajemnic (215) – serial
16.00 Koło fortuny – teleturniej
16.35 Familiada – teleturniej
17.20 Miłość i nadzieja (265) – serial
18.15 Va Banque (868) – Turniej Mistrzów – teleturniej
18.50 Jeden z dziesięciu – teleturniej
19.25 Barwy szczęścia (3199) – serial
20.05 Barwy szczęścia (3200) – serial
20.35 Przepis dnia
20.50 Na dobre i na złe (958) – serial
21.55 Na sygnale (731) – serial
22.25 Koncert z okazji 45. rocznicy powstania „Solidarności"
22.35 Skarbiec – film kryminalny, USA, reż. Alex Brewer, Benjamin Brewer, wyk. Nicolas Cage, Elijah Wood, Jerry Lewis (HIT)
0.20 Blue Moon (8) – serial
1.15 Love, Rosie – komedia, USA, Niemcy, reż. Christian Ditter, wyk. Lily Colins, Sam Caflin, Christian Cooke
3.10 Tajemnica Matterhornu

POLSAT

6.00 Nowy dzień z Polsat News
8.30 Malanowski i Partnerzy
9.30 48H. Zaginieni
10.30 Trudne sprawy
11.35 Gliniarze
14.45 Studio Sport
15.20 MŚ w siatkówce kobiet: Polska – Niemcy
17.40 Trudne sprawy
18.50 Wydarzenia, Sport, Pogoda
19.20 Gość Wydarzeń

20.00 Piep*zyć Mickiewicza – film obyczajowy, Polska, 2024, reż. Sara Bustamante - Drozdek, wyk. Dawid Ogrodnik, Hugo Tarres, Wiktoria Koprowska, Igor Pawłowski, Krystian Embradora, Ada Grodzka, Weronika Książkiewicz, Joanna Liszowska, Artur Gwizdak, Aleksandra Izydorczyk, Dariusz Wieteska, Adam Bauman (HIT)
22.10 Jumanji: Przygoda w dżungli – komedia przygodowa, USA, 2017, reż. Jake Kasdan, wyk. Dwayne Johnson, Kevin Hart, Jack Black, Karen Gillan, Nick Jonas, Rhys Darby
0.50 Chiński zodiak – film akcji, Chiny, 2013, reż. Jackie Chan, wyk. Jackie Chan, Shu Qi, Oliver Platt, Daniel Wu, Kwon Sang - woo, Alaa Safi

TVN

5.35 Uwaga!
5.50 Ukryta prawda
6.45 Kuchenne rewolucje – program kulinarno - rozrywkowy
7.45 Dzień Dobry TVN
11.30 Kuchenne rewolucje – program kulinarno - rozrywkowy
12.35 Szpital – program obyczajowy
13.40 Ukryta prawda
16.55 Kuchenne rewolucje – program kulinarno - rozrywkowy
18.00 Detektywi
19.00 Fakty, Sport, Pogoda
19.55 Uwaga!
20.10 Doradca smaku
20.15 Na Wspólnej – serial

20.55 Dziewczyna z pociągu – film sensacyjny, Wielka Brytania, Indie 2016, reż. Tate Taylor, wyk. Emily Blunt, Haley Bennett, Rebecca Ferguson, Justin Theroux, Luke Evans (HIT)
23.20 Rafa – thriller, Australia 2010, reż. Andrew Traucki, wyk. Adrienne Pickering, Damian Walshe - Howling, Gyton Grantley, Zoe Naylor
1.10 CSI: Kryminalne zagadki Las Vegas – serial
2.10 Szpital – program obyczajowy
4.10 Uwaga!
4.30 Recepta na stary dom

SUPER POLSAT

6.05 Wydarzenia wieczorne **6.45** SuperLudzie Extra **7.00** Na ratunek 112 **8.00** 48H. Zaginieni **10.00** Wydarzenia 24 **10.30** SuperLudzie **11.30** Świat według Kiepskich **14.00** Ninja Warrior Polska **16.00** TOP CHEF **17.30** Świat według Kiepskich **21.05** S.W.A.T.: Miasto w ogniu - film sensacyjny, USA, 2011, reż. Benny Boom, wyk. Gabriel Macht, Robert Patrick, Carly Pope, Giancarlo Esposito, Kristanna Loken **22.55** Obsesja zazdrości - thriller, USA, 2014, reż. Sam Miller, wyk. Taraji P. Henson, Idris Elba, Leslie Bibb, Kate del Castillo, Herry Simmons **0.40** Świat według Kiepskich **4.00** Nasz nowy dom

TVP SPORT

6.10 Piłka nożna - ME do lat 19 mężczyzn, Rumunia - Finał: Hiszpania - Holandia **8.30** Zapowiedź ME w koszykówce mężczyzn: Eurobasket 2025 **10.20** Piłka nożna kobiet: Śląsk Wrocław - UKS SMS Łódź **12.25** Sportowe historie - Lubię wiedzieć **13.00** Pełnosprawni **13.30** Lekkoatletyka - Mistrzostwa Polski, Bydgoszcz **14.55** Zapowiedź ME w koszykówce mężczyzn: Eurobasket 2025 **16.50** Koszykówka mężczyzn - ME - Eurobasket 2025: Łotwa - Turcja **19.00** Quiz TVP Sport **20.00** ME w koszykówce 1997 **22.00** Sportowy Wieczór **22.40** Koszykówka mężczyzn - Eurobasket, Berlin 2022

STOPKLATKA

6.00 Kabaretowe hity **6.50** Złoty interes **8.45** Komisarz Rex - serial **10.50** Celnicy **12.00** Katastrofy w przestworzach **16.05** MacGyver - serial **18.10** Komisarz Rex - serial **19.10** Hudson i Rex - serial **20.05** Striptiz - dramat sensacyjny **22.40** Ślepa furia - film akcji **0.20** Rozmowy kontrolowane - komedia

TV 4

10.55 Na ratunek 112 **11.55** Policjantki i Policjanci **13.55** Trudne sprawy **17.00** Policjantki i Policjanci **18.00** Łowcy Skarbów **19.00** Policjantki i Policjanci **20.00** Uroczysko **20.30** Uroczysko **21.00** Sprawiedliwi - Wydział Kryminalny **22.00** Sprawiedliwi. Trójmiasto **23.05** Babylon A.D. - thriller sci - fi

Środa, 27.08

TVN 7

5.10 Ten moment
5.45 Szkoła – program obyczajowy
8.40 Ukryta prawda
11.50 Kartoteka
12.55 Detektywi
13.55 Szkoła – program obyczajowy
15.55 Sąd rodzinny
16.55 Szpital – program obyczajowy
17.55 Opowieści małżeńskie
19.00 Ukryta prawda
20.00 Cry Macho – dramat obyczajowy, USA 2021, reż. Clint Eastwood, wyk. Clint Eastwood, Dwight Yoakam, Eduardo Minett, Natalia Traven, Fernanda Urrejola (HIT)
22.20 15.17 do Paryża – film sensacyjny, USA 2018, reż. Clint Eastwood, wyk. Anthony Sadler, Alek Skarlatos, Spencer Stone, Jenna Fischer, Judy Greer
0.15 Cisza – film obyczajowy, Polska 2010, reż. Sławomir Pstrong, wyk. Edyta Olszówka, Marcin Perchuć, Przemysław Sadowski, Mateusz Banasiuk, Antoni Królikowski, Olga Frycz
2.20 Oczami ofiary
3.30 Usterka

TV PULS

6.00 Policjanci z Miami – serial
8.00 Kobra – oddział specjalny – serial
10.00 Zaklinaczka duchów – serial
10.55 Zbuntowany anioł – serial
12.50 Zaklinaczka duchów – serial
13.50 Lombard: Życie pod zastaw
15.50 Ranczo – serial
18.00 Lombard: Życie pod zastaw
20.00 Niemożliwe – film katastroficzny, Hiszpania, Tajlandia, USA 2012, reż. J. A. Bayona, wyk. Ewan McGregor, Geraldine Chaplin, Naomi Watts, Oaklee Pendergast, Samuel Joslin, Tom Holland (HIT)
22.05 Szkoła w ogniu – film sensacyjny, USA 2019, reż. Brian Skiba, wyk. Casper Van Dien, Jack Griffo, Richard Burgi, Ryan Phillippe, Samaire Armstrong
23.55 Przekręt – komedia sensacyjna, USA, Wielka Brytania 2000, reż. Guy Ritchie, wyk. Brad Pitt, Dennis Farina, Jason Statham, Toro Benicio Del
1.55 Dzielnica strachu – serial
2.55 Lombard: Życie pod zastaw
3.50 Dyżur

TRWAM

14.20 Muzyczne chwile **14.30** Użycz mi pogody ducha **15.00** Błogosławiona, która zaufała **15.50** Ma się rozumieć **16.00** Informacje dnia **16.10** Na zdrowie **16.30** GRH Żandarmeria **17.00** Po stronie prawdy **17.50** Muzyczne chwile **17.55** Poczet Wielkich Polaków **18.00** Anioł Pański **18.05** Informacje dnia **18.15** Rozmowy niedokończone **19.25** Święty na każdy dzień **19.30** Opowieści biblijne **20.00** Informacje dnia **20.20** Różaniec **20.50** Myśląc Ojczyzna **21.00** Apel Jasnogórski **21.20** Informacje dnia **21.40** Polski Punkt Widzenia **22.00** Przetrwaliśmy **22.30** Milczący Święty **22.55** Drogi Montini

TTV

4.55 Złomowisko PL **5.55** Express **6.15** Złomowisko PL **7.15** Ukryta prawda **8.15** W - 11 Wydział Śledczy - program kryminalny **9.35** Detektywi **10.35** Kartoteka **11.35** Zakup w ciemno **13.40** Szpital - program obyczajowy **14.40** Kartoteka **15.45** Express **16.00** Pogoda **16.05** Zakup w ciemno **17.05** Nauka jazdy **17.45** Express **17.58** Pogoda **18.00** Sport **18.05** Życie na kredycie **18.40** Gogglebox. Przed telewizorem **19.45** Express **20.00** Pogoda **20.05** Zakup w ciemno **21.05** Usterka **21.45** Express **21.58** Pogoda **22.00** Ciężarówką przez Indie **23.00** Gogglebox. Przed telewizorem **0.00** Życie na kredycie **0.30** Życie na kredycie

TV6

6.00 Strażnik Teksasu **7.55** Policjantki i Policjanci **8.55** Kobra - oddział specjalny **11.00** 48H. Zaginieni **14.00** Policjantki i Policjanci **15.00** Kobra - oddział specjalny **17.05** Magnum: Detektyw z Hawajów **18.00** Strażnik Teksasu **20.00** Agenci NCIS: Los Angeles **22.55** Sprawiedliwi - Wydział Kryminalny **1.05** Więzienie

TVP 1

7.00 Transmisja Mszy Świętej
7.30 Pełnia Wiary – magazyn
8.00 Czterdziestolatek (20) – serial
9.00 Ranczo s.VI (68) – Narracja negacji – serial
9.55 Komisarz Alex (50) – Morderczy plan – serial
10.45 Ojciec Mateusz (351) – Kurs na prawo – serial
11.35 Królowie (51) – serial
12.10 Agrobiznes
12.25 Agropogoda – magazyn
12.35 To się opłaca – magazyn
12.50 Skrzydła i sieci. Niezwykły taniec w powietrzu
14.00 Wichrowe wzgórze (247) – serial
14.55 Jaka to melodia?
15.35 Gra słów. Krzyżówka
16.05 Dziedzictwo (669) – serial
17.00 Teleexpress, Pogoda
17.20 Jaka to melodia?
18.00 Reporterzy – magazyn
18.20 Akacjowa 38 (692) – serial
19.30 Program informacyjny 19.30
19.55 Pytanie dnia
20.10 Sport, Pogoda
20.25 Ojciec Mateusz (426) – Sprawa Kramskich – serial
21.25 Sprawa dla reportera
22.25 Irena Santor. Magiczny jeden krok – film dok.
23.35 Marsylski łącznik – film fabularny, Francja, reż. Cedric Jimenez, wyk. Gilles Lellouche, Jean Dujardin, Benot Magimel (HIT)
2.00 Zaklinacz deszczu – film obyczajowy, USA, reż. Francis Ford Coppola, wyk. Matt Damon, Danny Devito, Jon Voight
4.20 Zakończenie dnia

TVP 2

5.30 M jak miłość (1579) – serial
6.25 Operacja zdrowie – Zabiegi robotyczne
6.55 Barwy szczęścia (3200) – serial
7.30 Pytanie na śniadanie
10.55 Msza Kościoła Starokatolickiego Mariawitów w Płocku
11.55 Panna z mokrą głową (5) – Podróż do krainy marzeń – serial
12.30 Koło fortuny – teleturniej
13.15 Miłość i nadzieja (265) – serial
14.05 Va Banque (868) – Turniej Mistrzów – teleturniej
14.35 Na sygnale (730) – Dwie szklanki wody – serial
15.05 La Promesa – pałac tajemnic (216) – serial
16.00 Koło fortuny – teleturniej
16.35 Familiada – teleturniej
17.20 Miłość i nadzieja (266) – serial
18.15 Va Banque (869) – Turniej Mistrzów – teleturniej
18.50 Jeden z dziesięciu – teleturniej
19.25 Barwy szczęścia (3200) – serial
20.05 Barwy szczęścia (3201) – serial
20.45 Postaw na milion – teleturniej
21.45 Na sygnale (732) – serial
22.30 Morderstwa w Berry – dramat, Francja, reż. Floriane Crepin, wyk. Fauve Hautot, David Mora, Julie - Anne Roth, Aurelien Wiik (HIT)
0.20 Śmiertelne sekrety (1 – 2) – serial
2.35 Skarbiec – film kryminalny, USA, reż. Alex Brewer, Benjamin Brewer, wyk. Nicolas Cage, Elijah Wood, Sky Ferreira, Eric Heister
4.10 Zakończenie dnia

POLSAT

6.00 Nowy dzień z Polsat News
8.30 Malanowski i Partnerzy
9.30 48H. Zaginieni
10.30 Trudne sprawy
11.30 Gliniarze
14.40 48H. Zaginieni
15.50 Wydarzenia, Pogoda
16.20 Interwencja
16.35 Gliniarze
17.40 Trudne sprawy
18.50 Wydarzenia, Sport, Pogoda
19.15 Gość Wydarzeń

19.55 Tylko mnie kochaj – komedia romantyczna, Polska, 2006, reż. Ryszard Zatorski, wyk. Maciej Zakościelny, Agnieszka Grochowska, Agnieszka Dygant, Grażyna Szapołowska (HIT)
22.05 W jak morderstwo – komedia kryminalna, Polska, 2021, reż. Piotr Mularuk, wyk. Anna Smołowik, Paweł Domagała, Szymon Bobrowski, Piotr Adamczyk, Dorota Segda
0.25 Piep*zyć Mickiewicza – film obyczajowy, Polska, 2024, reż. Sara Bustamante - Drozdek, wyk. Dawid Ogrodnik, Hugo Tarres, Wiktoria Koprowska, Igor Pawłowski, Krystian Embradora, Ada Grodzka
2.40 Nasz nowy dom

TVN

5.35 Uwaga!
5.50 Ukryta prawda
6.45 Kuchenne rewolucje – program kulinarno - rozrywkowy
7.45 Dzień Dobry TVN
11.30 Kuchenne rewolucje – program kulinarno - rozrywkowy
12.35 Szpital – program obyczajowy
13.40 Ukryta prawda
14.45 Ukryta prawda
15.50 Ukryta prawda
16.55 Kuchenne rewolucje – program kulinarno - rozrywkowy
18.00 Detektywi
19.00 Fakty, Sport, Pogoda
19.55 Uwaga!
20.10 Doradca smaku
20.15 Na Wspólnej – serial
20.55 Kuchenne rewolucje – program kulinarno - rozrywkowy

22.00 Norbit – komedia, USA 2007, reż. Brian Robbins, wyk. Eddie Murphy, Thandiwe Newton, Terry Crews, Cuba Gooding Jr, Eddie Griffin (HIT)
0.05 Sopockie klimaty
1.15 CSI: Kryminalne zagadki Las Vegas – serial
2.20 Szpital – program obyczajowy
3.20 Uwaga!
3.40 Kto was tak urządził
4.20 Recepta na stary dom
4.50 Jak to jest zrobione – serial

SUPER POLSAT

6.45 SuperLudzie Extra **7.00** Na ratunek 112 **8.00** 48H. Zaginieni **9.00** 48H. Zaginieni **10.00** Wydarzenia 24 **10.30** Małe Wielkie Marzenia **11.30** Świat według Kiepskich **14.00** Ninja Warrior Polska **16.00** TOP CHEF **17.30** Świat według Kiepskich **21.05** Obsesja zazdrości - thriller, USA, 2014, reż. Sam Miller, wyk. Taraji P. Henson, Idris Elba, Leslie Bibb, Kate del Castillo, Herry Simmons **22.45** S.W.A.T.: Miasto w ogniu - film sensacyjny, USA, 2011, reż. Benny Boom, wyk. Gabriel Macht, Robert Patrick, Carly Pope, Giancarlo Esposito, Kristanna Loken **0.40** Świat według Kiepskich **4.00** Nasz nowy dom

TVP SPORT

6.15 Piłka nożna - ME do lat 19 kobiet - finał: Francja - Hiszpania **8.30** Koszykówka mężczyzn - ME - Eurobasket 2025: Łotwa - Turcja **10.20** Retransmisja **12.30** Boks - Gala w Quebecu **13.35** retransmisja **14.30** retransmisja **15.45** Strongman Super Series Mrzeżyno **16.50** Koszykówka mężczyzn - ME - Eurobasket 2025: Belgia - Francja **19.05** Kamerą TVP Sport **19.45** Koszykówka mężczyzn - ME - Eurobasket 2025: Słowenia - Polska **23.00** Sportowy Wieczór **23.40** retransmisja **0.45** retransmisja **1.50** Piłka nożna - ME kobiet: 1/4 finału - podsumowanie **3.40** Boks - Gala w Tokio - podsumowanie

STOPKLATKA

6.00 Kabaretowe hity **6.50** Złoty interes **8.45** Komisarz Rex - serial **10.50** Celnicy **12.00** Katastrofy w przestworzach **16.05** MacGyver - serial **18.10** Komisarz Rex - serial **19.10** Hudson i Rex - serial **20.05** Ojciec chrzestny III - dramat kryminalny, USA **23.15** American Gangster - dramat biograficzny

TV 4

10.55 Na ratunek 112 **11.55** Policjantki i Policjanci **13.55** Trudne sprawy **17.00** Policjantki i Policjanci **18.00** Łowcy Skarbów **19.00** Policjantki i Policjanci **20.00** Uroczysko **20.30** Uroczysko **21.00** Sprawiedliwi - Wydział Kryminalny **22.00** Sprawiedliwi. Trójmiasto **23.05** Psychol - thriller psychologiczny

Czwartek, 28.08

TVN 7

5.10 Ten moment
5.45 Szkoła – program obyczajowy
8.40 Ukryta prawda
11.50 Kartoteka
12.55 Detektywi
13.55 Szkoła – program obyczajowy
15.55 Sąd rodzinny
16.55 Szpital – program obyczajowy
17.55 Opowieści małżeńskie
19.00 Ukryta prawda
20.00 Akademia policyjna VI: Operacja Chaos – komedia, USA 1989, reż. Peter Bonerz, wyk. Bubba Smith, David Graf, Michael Winslow, Leslie Easterbrook, Marion Ramsey (HIT)
21.50 Głupi i głupszy – komedia, USA 1994, reż. Peter Farrelly, wyk. Jim Carrey, Jeff Daniels, Lauren Holly, Karen Duffy, Teri Garr, Mike Starr, Charles Rockett
0.00 American Pie: Wesele – komedia, USA, Niemcy 2003, reż. Jesse Dylan, wyk. Jason Biggs, Seann William Scott, Alyson Hannigan, Eddie Kaye Thomas, Thomas Ian Nicholas
2.10 Oczami ofiary
3.15 Usterka

TV PULS

6.00 Policjanci z Miami – serial
8.00 Kobra – oddział specjalny – serial
10.00 Zaklinaczka duchów – serial
10.55 Zbuntowany anioł – serial
12.50 Zaklinaczka duchów – serial
13.50 Lombard: Życie pod zastaw
15.50 Ranczo – serial
18.00 Lombard: Życie pod zastaw
20.00 Gliniarz z Beverly Hills 2 – komedia sensacyjna, USA 1987, reż. Tony Scott, wyk. Brigitte Nielsen, Eddie Murphy, John Ashton, Judge Reinhold (HIT)
22.05 Blef doskonały – komedia, Polska 2021, reż. Michał Węgrzyn, wyk. Agnieszka Kawiorska, Aleksander Mackiewicz, Karolina Chapko, Piotr Witkowski, Tomasz Oświeciński
23.45 Job, czyli ostatnia szara komórka – komedia, Polska 2006, reż. Konrad Niewolski, wyk. Agnieszka Włodarczyk, Andrzej Andrzejewski, Borys Szyc, Tomasz Borkowski
1.45 Dzielnica strachu – serial
2.45 Lombard: Życie pod zastaw
3.50 Menu na miarę

TRWAM

15.00 Po stronie prawdy **15.50** Ma się rozumieć **16.00** Informacje dnia **16.10** Z wędką nad wodę **16.35** Sól ziemi **17.05** Akademia pro - life **17.15** Muzyczne chwile **17.30** Odpowiedzialni za Kościół **17.55** Poczet Wielkich Polaków **18.00** Anioł Pański **18.05** Informacje dnia **18.15** Rozmowy niedokończone **19.25** Święty na każdy dzień **19.30** Każdy maluch to potrafi **19.45** Modlitwa z telefonicznym udziałem dzieci **20.00** Informacje dnia **20.20** Różaniec **20.50** Od Lutra do Marxa **21.00** Apel Jasnogórski **21.20** Informacje dnia **21.40** Polski Punkt Widzenia **22.00** Był człowiek posłany **23.05** Matusia

TTV

4.55 Złomowisko PL **5.55** Express **6.15** Złomowisko PL **7.15** Ukryta prawda **8.15** W - 11 Wydział Śledczy - program kryminalny **9.35** Detektywi **10.35** Kartoteka **11.35** Zakup w ciemno **13.40** Szpital - program obyczajowy **14.40** Kartoteka **15.45** Express **16.00** Pogoda **16.05** Zakup w ciemno **17.05** Nauka jazdy **17.45** Express **17.58** Pogoda **18.00** Sport **18.05** Kronika Speedway Grand Prix **18.10** Życie na kredycie **18.40** Gogglebox. Przed telewizorem **19.45** Express **20.00** Pogoda **20.05** Zakup w ciemno **21.05** Usterka **21.45** Express **21.58** Pogoda **22.00** Życie na kredycie **22.30** Życie na kredycie **23.05** Nic do zgłoszenia

TV6

6.00 Strażnik Teksasu **7.55** Policjantki i Policjanci **8.55** Kobra - oddział specjalny **11.00** 48H. Zaginieni **14.00** Policjantki i Policjanci **15.00** Kobra - oddział specjalny **17.05** Magnum: Detektyw z Hawajów **18.00** Strażnik Teksasu **20.00** Agenci NCIS: Los Angeles **22.55** Sprawiedliwi - Wydział Kryminalny **1.05** Więzienie

eprasa.pl 085c8f9437

Piątek, 29.08

TVP 1

7.00 Transmisja Mszy Świętej
7.30 Otrzyjcie już łzy
8.00 Czterdziestolatek (21) – serial
9.05 Ranczo s.VI (69) – serial
9.55 Komisarz Alex (51) – serial
10.45 Ojciec Mateusz (352) – serial
11.35 Okrasa łamie przepisy – Gęś i kaczka na jednym stole
12.10 Agrobiznes
12.30 Magazyn Rolniczy
12.50 Skrzydła i sieci. Niezwykły taniec w powietrzu
14.00 Wichrowe wzgórze (248) – serial
14.55 Jaka to melodia?
15.35 Gra słów. Krzyżówka
16.05 Dziedzictwo (670) – serial
17.00 Teleexpress, Pogoda
17.20 Jaka to melodia?
18.00 Reporterzy – magazyn
18.20 Akacjowa 38 (693) – serial
19.30 Program informacyjny 19.30
19.55 Pytanie dnia
20.10 Sport, Pogoda
20.25 Komisarz Alex (283) – serial
21.25 Brunet wieczorową porą – komedia kryminalna, reż. Stanisław Bareja, wyk. Krzysztof Kowalewski, Bożena Dykiel, Mirosława Krajewska, Wojciech Pokora, Wiesław Gołas, Emilia Krakowska, Jan Kobuszewski, Józef Nalberczak (HIT)
23.10 Księżniczka na Manhattanie – komedia romantyczna
0.50 Gambit, czyli jak ograć króla – komedia, USA, reż. Michael Hoffman, wyk. Colin Firth, Cameron Diaz, Alan Rickman
2.30 Jackie – film fabularny, Chile, Francja, USA, reż. Pablo Larrain

TVP 2

4.30 Na dobre i na złe (881) – serial
5.25 M jak miłość (1580) – serial
6.20 Anna Dymna – spotkajmy się – Małgorzata i Ryszard Olejnikowie
6.55 Barwy szczęścia (3201) – serial
7.30 Pytanie na śniadanie
11.15 Operacja zdrowie – Choroby cywilizacyjne
11.50 Panna z mokrą głową (6) – serial
12.30 Koło fortuny – teleturniej
13.15 Miłość i nadzieja (266) – serial
14.05 Va Banque (869) – Turniej Mistrzów – teleturniej
14.35 Na sygnale (731) – serial
15.05 La Promesa – pałac tajemnic (217) – serial
16.00 Koło fortuny – teleturniej
16.35 Familiada – teleturniej
17.20 Miłość i nadzieja (267) – serial
18.15 Va Banque (869) – Turniej Mistrzów – teleturniej
18.50 Jeden z dziesięciu – teleturniej
19.25 Barwy szczęścia (3201) – serial
20.05 Barwy szczęścia (3202) – serial
20.45 Open'er Festival 2025
21.45 Lato z Radiem i Telewizją Polską – Tarnów
22.45 To jest grane – wakacyjnie
23.20 Śmierć nadejdzie jutro – film sensacyjny, USA, Wielka Brytania, reż. Lee Tamahori, wyk. Pierce Brosnan, Halle Berry, Judi Dench, John Cleese (HIT)
1.45 Morderstwa w Berry – dramat, Francja, reż. Floriane Crepin, wyk. Fauve Hautot, David Mora, Julie - Anne Roth
3.35 Akacjowa 38 (45) – serial
4.20 Zakończenie dnia

TVN 7

5.10 Ten moment
5.45 Szkoła – program obyczajowy
8.40 Ukryta prawda
11.50 Kartoteka
12.55 Detektywi
13.55 Szkoła – program obyczajowy
14.55 Szkoła – program obyczajowy
15.55 Sąd rodzinny
16.55 Szpital – program obyczajowy
17.55 Opowieści małżeńskie – program obyczajowy
19.00 Ukryta prawda
20.00 Słodki listopad – melodramat, USA 2001, reż. Pat O'Connor, wyk. Keanu Reeves, Charlize Theron, Jason Isaacs, Greg Germann, Liam Aiken, Robert Joy, Frank Langella (HIT)
22.45 Hologram dla króla – film obyczajowy, USA, Niemcy, Wielka Brytania, Francja, Meksyk 2016, reż. Tom Tykwer, wyk. Tom Hanks, Omar Elba, Sarita Choudury, Sidse Babett Knudsen, Tracey Fairaway
0.45 Star Trek: W nieznane – film sci - fi, USA, Chiny 2016
3.20 Osadzone. Blok F
3.55 Usterka

TV PULS

6.00 Policjanci z Miami – serial
8.00 Kobra – oddział specjalny – serial
10.00 Zaklinaczka duchów – serial
10.55 Zbuntowany anioł – serial
12.50 Zaklinaczka duchów – serial
13.50 Lombard: Życie pod zastaw
15.50 Ranczo – serial
18.00 Lombard: Życie pod zastaw
20.00 Żądza śmierci – film sensacyjny, USA, Kanada, Rosja 2009, reż. Jeff King, wyk. Laura Mennell, Steven Seagal, Mike Dopud, Igor Jijikine, Robert Wisden (HIT)
22.00 Akt zemsty – film sensacyjny, USA 2017, reż. Isaac Florentine, wyk. Antonio Banderas, Karl Urban, Paz Vega
23.45 John Wick 3 – film sensacyjny, USA 2019, reż. Chad Stahelski, wyk. Halle Berry, Ian McShane, Keanu Reeves, Laurence Fishburne
2.20 Taki jest świat
3.00 Lombard: Życie pod zastaw
4.15 Menu na miarę
4.55 Menu na miarę
5.15 Dyżur

POLSAT

6.00 Nowy dzień z Polsat News
8.00 halo tu polsat
11.30 Gliniarze
14.40 48H. Zaginieni
15.50 Wydarzenia, Pogoda
16.20 Interwencja
17.40 Trudne sprawy
18.50 Wydarzenia, Sport, Pogoda
19.15 Gość Wydarzeń

19.55 Piraci z Karaibów: Zemsta Salazara – film przygodowy, USA, 2017, wyk. Johnny Depp, Geoffrey Rush, Javier Bardem, Keira Knightley, Brenton Thwaites, Kaya Scodelario (HIT)
22.45 Blade Runner 2049 – thriller sci - fi, USA, Węgry, Kanada, Hiszpania, 2017, reż. Denis Villeneuve, wyk. Ryan Gosling, Harrison Ford, Robin Wright, Ana de Armas, Jared Leto, Sylvia Hoeks, Mackenzie Davis
2.10 Nigdy więcej – thriller, USA, 2002, reż. Michael Apted, wyk. Jennifer Lopez, Billy Campbell, Tessa Allen, Juliette Lewis, Dan Futterman
4.50 Disco Gramy

TVN

5.35 Uwaga!
5.50 Ukryta prawda
6.45 Kuchenne rewolucje – program kulinarno - rozrywkowy
7.45 Dzień Dobry TVN
11.30 Kuchenne rewolucje – program kulinarno - rozrywkowy
12.35 Szpital – program obyczajowy
13.40 Ukryta prawda
16.55 Kuchenne rewolucje – program kulinarno - rozrywkowy
18.00 Detektywi
19.00 Fakty, Sport , Pogoda
19.50 Uwaga!

20.00 Weekend w Tajpej – film sensacyjny, Francja, Tajwan, USA 2024, reż. George Huang, wyk. Luke Evans, Lun - Mei Gwei, Kang Sung, Wyatt Young, Pernell Walker (HIT)
22.15 Ptaki nocy – film przygodowy, USA 2020, reż. Cathy Yan, wyk. Margot Robbie, Rosie Perez, Mary Elizabeth Winstead, Jurnee Smollett, Ewan McGregor
0.25 Kuba Wojewódzki
1.35 Kuchenne rewolucje – program kulinarno - rozrywkowy
2.40 Szpital – program obyczajowy

TRWAM

16.10 Natura Obiektywnie **15.15** Oświadczenie Fundacji Lux Veritatis **16.40** Prosto o gospodarce **17.00** Podobni do ewangelicznego siewcy **17.30** Geopolityka **17.55** Poczet Wielkich Polaków **18.00** Anioł Pański **18.05** Informacje dnia **18.15** Westerplatte Młodych **19.00** Warto zauważyć... **19.30** Brat Franciszek **20.00** Informacje dnia **20.20** Różaniec **20.50** Od Lutra do Marxa - Historia Kościoła **21.00** Apel Jasnogórski **21.20** Informacje dnia **21.40** Polski Punkt Widzenia **22.00** Reportaż **22.50** Przegląd Katolickiego Tygodnika "Niedziela" **22.55** Ojcu Świętemu się nie odmawia... **23.30** Re-

SUPER POLSAT

6.05 Wydarzenia wieczorne **6.45** SuperLudzie Extra **7.00** Na ratunek 112 **8.00** 48H. Zaginieni **10.00** Wydarzenia 24 **10.30** Serca dwa **11.00** Świat według Kiepskich **11.35** Twoja Twarz Brzmi Znajomo **13.30** Świat według Kiepskich **14.00** Ninja Warrior Polska **16.00** TOP CHEF **17.30** Świat według Kiepskich **19.00** Kolacja w ciemno **20.00** Kolacja w ciemno **21.00** Nowy początek - film sci - fi, USA, 2016 **23.30** Pamięć absolutna - thriller sci - fi, USA, Kanada, 2012, reż. Len Wiseman, wyk. Colin Farrell, Kate Beckinsale, Jessica Biel **2.00** Backdoor - wyjście awaryjne **2.30** Świat według Kiepskich

TVP SPORT

6.10 Piłka nożna - ME do lat 21 mężczyzn, Słowacja 2025 - finał: Anglia - Niemcy **8.25** Koszykówka mężczyzn - ME - Eurobasket 2025: Słowenia - Polska **10.20** Retransmisja **12.30** ME w koszykówce 1997 **14.40** Kamerą TVP Sport **15.20** Koszykówka mężczyzn - ME - Eurobasket 2025: Litwa - Czarnogóra **17.30** Sportowe historie **17.55** Piłka nożna: Śląsk Wrocław - GKS Tychy **20.05** Piłka nożna: Miedź Legnica - Wisła Kraków **23.05** Sportowy Wieczór **23.50** Piłka nożna - ME kobiet: Anglia - Włochy **1.45** Piłka nożna - ME kobiet: Niemcy - Hiszpania **3.50** Boks - Gala w Duebendorf

TTV

4.55 Złomowisko PL **5.55** Express **6.15** Złomowisko PL **7.15** Ukryta prawda **8.15** W - 11 Wydział Śledczy - program kryminalny **9.35** Detektywi **10.35** Kartoteka **11.35** Zakup w ciemno **13.40** Szpital - program obyczajowy **14.40** Kartoteka **15.45** Express **16.05** Gogglebox. Przed telewizorem **17.05** Nauka jazdy **17.45** Express **18.00** Sport **18.05** Kronika Speedway Grand Prix **18.10** Zakup w ciemno **19.15** Diabelnie boskie - serial **19.45** Express **20.05** Diabelnie boskie - serial **20.35** Gogglebox. Przed telewizorem **21.45** Express **22.00** 99 - Gra o wszystko. VIP **23.00** Gogglebox. Przed telewizorem **1.00** Diabelnie boskie - serial

STOPKLATKA

6.00 Kabaretowe hity **6.50** Złoty interes **8.45** Komisarz Rex - serial **10.55** Celnicy **12.00** Katastrofy w przestworzach **16.00** MacGyver - serial **18.10** Komisarz Rex - serial **20.05** Truman Show - komediodramat, USA **22.10** Wyrok śmierci - film sensacyjny, USA **0.35** Ajlawju - komediodramat, Polska

TV 4

10.55 Na ratunek 112 **11.55** Policjantki i Policjanci **13.55** Trudne sprawy **17.00** Policjantki i Policjanci **18.00** Łowcy Skarbów **19.00** Policjantki i Policjanci **20.00** Uroczysko **20.30** Uroczysko **21.00** Sprawiedliwi - Wydział Kryminalny **22.00** Sprawiedliwi. Trójmiasto **23.00** Kariera Nikosia Dyzmy - komedia

TV6

7.55 Policjantki i Policjanci **8.55** Kobra - oddział specjalny **11.00** 48H. Zaginieni **14.00** Policjantki i Policjanci **15.00** Kobra - oddział specjalny **17.05** Magnum: Detektyw z Hawajów **18.00** Strażnik Teksasu **20.00** Kryminalne zagadki Miami **22.55** Tajemnicze zaginięcia kobiet **23.55** Kolekcjoner - horror, USA

Sobota, 30.08

TVP 1

7.40 Rok w ogrodzie
8.05 Rok w ogrodzie
8.20 Pełnosprawni – magazyn
8.50 Ranczo s.VI (70) – serial
9.50 Komisarz Alex (52) – serial
10.45 Ojciec Mateusz (353) – serial
11.35 Życie lasu. Ptaki – film dok.
12.30 Piękna Angelika – film przygodowy, Niemcy, Włochy, reż. Bernard Borderie, wyk. Claude Giraud, Michelle Mercier, Jean Rochefort, Giuliano Gemma
14.25 Okrasa łamie przepisy – Smak leśnego karpia
15.00 Pan Mama (11 - 12) – serial
16.05 Dziedzictwo (671) – serial
17.00 Teleexpress, Pogoda
17.35 Ojciec Mateusz (426) – serial
18.25 Przed ekranem (65)
18.40 Jaka to melodia?
19.30 Program informacyjny 19.30
20.05 Sport, Pogoda
20.20 Furia – dramat, USA, reż. David Ayer, wyk. Logan Lerman, Jon Bernthal, Shia Labeouf, Michael Pea, Brad Pitt (HIT)
22.45 Człowiek mafii – film fabularny, USA, reż. Scott Mann, wyk. Kate Bosworth, Robert De Niro, Jeffrey Dean Morgan
0.25 Mechanik. Czas zemsty – film akcji, USA, reż. Dolph Lungren, wyk. Dolph Lundgren, Raicho Vasilew, Dejan Angelov
2.10 Marsylski łącznik – film fabularny, Francja, reż. Cedric Jimenez, wyk. Gilles Lellouche, Jean Dujardin, Benot Magimel
5.05 Zakończenie dnia

TVP 2

4.55 Barwy szczęścia (3198 - 3200) – serial
6.35 M jak miłość (1869) – serial
7.30 Pytanie na śniadanie
11.30 Górna półka smaku
12.05 Zabójczy rejs (8) – serial
13.00 Lato z Radiem i Telewizją Polską – Giżycko
14.00 Familiada – teleturniej
14.35 Koło fortuny – teleturniej
15.15 Szansa na sukces. Opole 2025 – Stanisław Soyka
16.15 Czarne chmury (8) – Wilcze doły – serial
17.10 Miniaudycja
17.15 Postaw na milion – teleturniej
18.15 Czarne chmury (9) – Zarę-czyny – serial
19.15 Słowo na niedzielę – Ostatnie miejsce, czyli najbliżej Niego
19.25 Informacje kulturalne
19.45 Przed ekranem
20.00 Lato z Radiem i Telewizją Polską – Grudziądz, cz. I
21.00 Lato z Radiem i Telewizją Polską – Grudziądz, cz. II
22.00 Koncert z okazji 45. rocznicy powstania "Solidarności"
22.10 Planeta singli – komedia romantyczna, reż. Mitja Okorn, wyk. Agnieszka Więdłocha, Maciej Stuhr, Piotr Głowacki, Weronika Książkiewicz (HIT)
0.35 Śmierć nadejdzie jutro – film sensacyjny, USA, Wielka Brytania, reż. Lee Tamahori, wyk. Pierce Brosnan, Halle Berry, Judi Dench, John Cleese
3.00 Akacjowa 38 (46) – serial
3.55 Akacjowa 38 (47) – serial
4.45 Zakończenie dnia

TVN 7

5.05 Szkoła – program obyczajowy
6.10 Wiza na miłość: pierwsze spotkanie
7.05 New Looney Tunes II – anim.
7.50 Step Up: Wszyscy na parkiet – musical, USA 2014
10.15 Ukryta prawda
11.20 Mówię Wam
12.25 Ukryta prawda
14.25 Niezwykłe Stany Prokopa
15.00 Detektywi
16.00 Richie milioner – komedia, USA 1994, reż. Donald Petrie
18.00 Anatomia piękna
19.00 Ukryta prawda
20.00 Charlie i fabryka czekolady – film przygodowy, USA, Wielka Brytania 2005, reż. Tim Burton, wyk. Johnny Depp, Freddie Highmore, David Kelly, Helena Bonham Carter, Noah Taylor, James Fox, Deep Roy (HIT)
22.40 Wojna światów – film sci - fi, USA 2005, reż. Steven Spielberg
0.55 Cisza – film obyczajowy, Polska 2010
3.00 Osadzone. Blok F
3.35 Usterka
4.10 Druga strona medalu

TV PULS

5.55 Kobra – oddział specjalny – serial
9.00 Taki jest świat
10.00 Lombard: Życie pod zastaw
12.00 Lombard: Życie pod zastaw
14.00 Lombard: Życie pod zastaw
16.00 Lombard: Życie pod zastaw
18.00 Lombard: Życie pod zastaw
20.00 Rambo: Pierwsza krew – film sensacyjny, USA 1982, reż. Ted Kotcheff, wyk. Sylvester Stallone, Richard Crenna, Brian Dennehy, Bill McKinney (HIT)
21.55 Non stop – thriller, USA, Francja 2014, reż. Jaume Collet - Serra, wyk. Corey Stoll, Julianne Moore, Liam Neeson, Michelle Dockery
23.55 Człowiek zasad – film sensacyjny, Rumunia 2015, reż. Keoni Waxman, wyk. Adina Stetcu, Byron Mann, Josh Barnett, Massimo Dobrovic, Steven Seagal, Vinnie Jones
2.05 Menu na miarę
2.40 Menu na miarę
3.05 Taki jest świat
4.00 Menu na miarę
5.30 Dyżur

POLSAT

6.00 Nowy dzień z Polsat News
8.00 halo tu polsat
11.00 Minionki – film anim.
12.55 Jumanji: Przygoda w dżungli – komedia przygodowa
15.30 Nasz nowy dom
16.40 Tylko mnie kochaj – komedia romantyczna, Polska, 2006
18.50 Wydarzenia
19.15 Prezydenci i Premierzy
20.00 Festiwal magiczne zakończenie wakacji. Świętokrzyska Gala Kabaretowa

23.05 Świat w płomieniach – thriller, USA, 2013, reż. Roland Emmerich, wyk. Channing Tatum, Jamie Foxx, Maggie Gyllenhaal, Jason Clarke, Richard Jenkins, James Woods - Prezydent USA James Sawyer (Jamie Foxx) przedstawia kontrowersyjną propozycję wycofania sił zbrojnych z Bliskiego Wschodu. (HIT)
1.55 S.W.A.T. Jednostka Specjalna – film sensacyjny, USA, 2003, reż. Clark Johnson, wyk. Samuel L. Jackson, Colin Farrell, Michelle Rodriguez, LL Cool J, Josh Charles, Olivier Martinez, Jeremy Renner, Brian Van Holt
4.40 Disco Gramy

TVN

5.10 Uwaga!
5.25 Ukryta prawda
6.20 Kuchenne rewolucje – program kulinarno - rozrywkowy
7.15 Magda gotuje internet
7.45 Dzień Dobry TVN
11.30 Na Wspólnej Omnibus – serial
13.20 Kuchenne rewolucje – program kulinarno - rozrywkowy
14.25 Anatomia piękna
15.35 Gremliny II – film sci - fi, USA 1990, reż. Joe Dante
17.55 Ugotowani – magazyn
19.00 Fakty, Sport, Pogoda
19.35 Raport Speedway Grand Prix

19.45 8 rzeczy, których nie wiecie o facetach – komedia, Polska 2022, reż. Sylwester Jakimow, wyk. Alicja Bachleda - Curuś, Mikołaj Roznerski, Maciej Zakościelny, Leszek Lichota, Karolina Bruchnicka (HIT)
21.50 Magic Mike: Ostatni taniec – komediodramat, USA 2023, reż. Steven Soderbergh, wyk. Channing Tatum, Salma Hayek, Ayub Khan - Din, Jemelia George
0.10 Świadek koronny – film sensacyjny, Polska 2007
2.25 Szpital – program obyczajowy
3.30 Uwaga!
3.50 Kto was tak urządził
4.20 Recepta na stary dom

TRWAM

15.15 Mateczniki Polskości **15.30** Wierzę w Boga **16.00** Informacje dnia **16.10** Historia PL **17.00** Republika Pawłowska **17.30** Przełamując bariery **17.55** Poczet Wielkich Polaków **18.00** Anioł Pański **18.05** Informacje dnia **18.15** Rozmowy niedokończone **19.25** Święty na każdy dzień **19.30** Manna z Nieba **19.45** Modlitwa z telefonicznym udziałem dzieci **20.00** Informacje dnia **20.20** Różaniec **20.50** Od Lutra do Marxa **21.00** Apel Jasnogórski **21.20** Informacje dnia **21.40** Polski Punkt Widzenia **22.00** Warto być ojcem **22.15** Głos serca **23.00** Odpowiedzialni za Kościół **23.30** O. Rafał, kto go nie zna?

SUPER POLSAT

6.45 SuperLudzie Extra **7.05** Był sobie człowiek **8.15** Był sobie kosmos **10.00** Smerfy - film familijny, USA **12.10** Świat według Kiepskich **15.00** Złomiarze **18.00** Świat według Kiepskich **19.00** Kolacja w ciemno **21.00** Pamięć absolutna - thriller sci - fi, USA, Kanada, 2012, reż. Len Wiseman, wyk. Colin Farrell, Kate Beckinsale, Jessica Biel, Bryan Cranston **23.30** Bloodshot - film sci - fi, USA, 2019, reż. Dave Wilson, wyk. Vin Diesel, Eiza González, Sam Heughan, Toby Kebbell, Talulah Riley, Guy Pearce, Alex Hernandez **1.50** Backdoor - wyjście awaryjne **2.20** Świat według Kiepskich **4.00** Nasz nowy dom

TVP SPORT

7.35 Piłka nożna: Miedź Legnica - Wisła Kraków **9.40** Polska Liga Żeglarska - Liga Młodzieżowa **10.05** Lekkoatletyka - ME do lat 23, Bergen **11.55** Kamerą TVP Sport **12.25** Piłka nożna: Podbeskidzie Bielsko - Biała - Hutnik Kraków **14.40** Piłka nożna: Polonia Bytom - Wieczysta Kraków **16.50** Koszykówka mężczyzn - ME - Eurobasket 2025: Francja - Słowenia **19.05** Kamerą TVP Sport **19.45** Koszykówka mężczyzn - ME - Eurobasket 2025: Polska - Izrael **23.00** Sportowy Wieczór **23.45** Piłka nożna - ME kobiet - Finał: Anglia - Hiszpania **2.05** Boks - Gala w Quebecu - podsumowanie

TTV

4.55 Zapukaj do moich drzwi - telenowela **5.55** DeFacto **6.25** Express **6.45** Diabelnie boskie - serial **7.45** Żony Podlasia **8.45** Kanapowcy **9.45** Express **10.05** Nic do zgłoszenia **12.05** Dobra robota **12.35** Zakup w ciemno **15.45** Express **16.05** Kronika Speedway Grand Prix **16.10** Gogglebox. Przed telewizorem **17.10** Usterka **17.45** Express **18.00** Diabelnie boskie - serial **18.30** Kronika Speedway Grand Prix **18.55** Speedway Grand Prix we Wrocławiu **22.00** Damy i wieśniaczki. PL **23.00** Gogglebox. Przed telewizorem **1.00** Diabelnie boskie - serial **1.25** Diabelnie boskie - serial **1.55** Zapukaj do moich drzwi - telenowela

STOPKLATKA

6.00 Jednostka specjalna "Dunaj" - serial **7.00** Komisarz Rex - serial **10.00** Hudson i Rex - serial **12.05** Janosik - film przygodowy **15.00** Wciąż ją kocham - melodramat **17.15** Czterej pancerni i pies - serial **20.05** Sędzia - dramat kryminalny **22.55** Gliniarz z metropolii - komedia sensacyjna

TV 4

6.00 Łowcy Skarbów **7.00** Galileo **11.05** JesteśmyDlaDzieci **11.30** Miodowe lata **13.15** To dopiero początek - komedia **15.00** Policjantki i Policjanci **20.00** Sprawiedliwi - Wydział Kryminalny **0.00** Sprawiedliwi - Wydział Kryminalny **1.00** Gwiazdy Kabaretu **2.00** STOP Drogówka **3.00** Interwencja

TV6

6.00 Krudowie u zarania dziejów **7.20** Jak zostać czarodziejem - film anim. **9.30** Cobra Kai **11.05** Magnum: Detektyw z Hawajów **16.00** Columbo **20.00** Kryminalne zagadki Miami **23.00** Tajemnicze zaginięcia kobiet **0.00** Babylon A.D. - thriller sci - fi **2.00** Włatcy móch **2.30** Włatcy móch

eprasa.pl 085c8f9437

Niedziela, 31.08

TVP 1

7.00 Transmisja Mszy Świętej
8.00 Tydzień
8.50 Kariera Nikodema Dyzmy (1) – serial
9.55 Przystań (12 – 13) – serial
11.55 Między ziemią a niebem
12.00 Anioł Pański
12.15 Między ziemią a niebem
12.45 Jubileusz Młodych
13.05 Świat tętniący życiem
14.10 Zakazane piosenki – film wojenny, reż. Leonard Buczkowski, wyk. Danuta Szaflarska, Jerzy Duszyński, Hanka Bielicka, Jan Świderski, Jan Kurnakowicz, Alina Janowska, Zofia Mrozowska
16.05 Dziedzictwo (672) – serial
17.00 Teleexpress, Pogoda
17.35 Komisarz Alex s.XXIII (283) – Superochroniarz – serial
18.40 Jaka to melodia?
19.30 Program informacyjny 19.30
20.05 Sport, Pogoda
20.20 Jutro idziemy do kina – film
HIT fabularny, reż. Michał Kwieciński, wyk. Mateusz Damięcki, Antoni Pawlicki, Jakub Wesołowski, Anna Gzyra, Grażyna Szapołowska, Daniel Olbrychski
22.15 Furia – dramat, USA, reż. David Ayer, wyk. Logan Lerman, Jon Bernthal, Shia Labeouf, Michael Pea, Brad Pitt
0.35 Piękna Angelika – film przygodowy, Niemcy, Włochy
2.35 Kanał – dramat wojenny, reż. Andrzej Wajda, wyk. Teresa Iżewska, Tadeusz Janczar, Wieńczysław Gliński, Stanisław Mikulski, Emil Karewicz

TVP 2

5.25 Barwy szczęścia (3201 – 3202) – serial
6.30 M jak miłość (1870) – serial
7.30 Pytanie na śniadanie
11.15 Rosół polski
11.50 Lato z Radiem i Telewizją Polską – Grudziądz, cz. I
12.50 Lato z Radiem i Telewizją Polską – Grudziądz, cz. II
14.00 Familiada – teleturniej
14.35 Koło fortuny – teleturniej
15.10 Szansa na sukces. Opole 2025 – Sztywny Pal Azji
16.10 Cudowne lata – widowisko rozrywkowe
17.10 Tak to leciało! – teleturniej
18.15 Czarne chmury (10) – Pościg – serial
19.20 Rodzinka.pl (178) – Mimo wszystko miłość – serial
20.00 November Man – film fabularny,
HIT USA, reż. Roger Donaldson, wyk. Pierce Brosnan, Olga Kurylenko, Luke Bracey, Will Patton, Bill Smitrovich
22.00 Kwiatki polskie w niedzielę – magazyn
23.15 Minari – dramat, USA, reż. Lee Isaac Chung, wyk. Steven Yeun, Ye - Ri Han, Alan S. Kim
1.20 Lokatorka III (1) – serial, reż. Michał Otłowski, wyk. Bartłomiej Kasprzykowski, Monika Pikuła, Dorota Zięciowska, Roman Frankl, Marcin Czarnik, Zuzanna Lit, Jan Frycz, Elżbieta Jarosik, Jakun Kamieński, Jan Wieczorkowski
2.20 Akacjowa 38 (48) – serial
3.20 Akacjowa 38 (49) – serial
4.05 Zakończenie dnia

TVN 7

5.05 Szkoła – program obyczajowy
6.05 Wiza na miłość: pierwsze spotkanie
7.05 New Looney Tunes II – anim.
7.35 Prosto w serce – komedia romantyczna, USA 2007
9.50 Ukryta prawda
13.50 Detektywi
15.50 Córka prezydenta – komedia romantyczna, USA
18.15 Akademia policyjna VII: Misja w Moskwie – komedia
20.00 Mortal Kombat – film przy-
HIT godowy, USA 2021, reż. Simon McQuoid, wyk. Lewis Tan, Jessica McNamee, John Lawson, Joe Taslim
22.35 American Pie: Wesele – komedia, USA, Niemcy 2003, reż. Jesse Dylan, wyk. Jason Biggs, Seann William Scott, Alyson Hannigan, Eddie Kaye Thomas, Thomas Ian Nicholas, January Jones, Eugene Levy
0.35 Cry Macho – dramat obyczajowy, USA 2021
2.50 Program rozrywkowy
3.50 Osadzone. Blok F
4.20 Druga strona medalu

TV PULS

6.00 Kobra – oddział specjalny – serial
8.05 Taki jest świat
8.55 Ranczo – serial
14.15 Johnny English: Nokaut – komedia sensacyjna
15.50 Goście, goście 3: Rewolucja – komedia, Francja, Belgia
18.00 Był sobie pies – film familijny, USA, Indie 2017
20.00 John Wick 4 – film sensacyjny,
HIT USA 2023, reż. Chad Stahelski, wyk. Bill Skarsg?rd, Donnie Yen, Keanu Reeves, Laurence Fishburne
23.15 Niemożliwe – film katastroficzny, Hiszpania, Tajlandia, USA 2012, reż. J. A. Bayona, wyk. Ewan McGregor, Geraldine Chaplin, Naomi Watts, Oaklee Pendergast, Samuel Joslin, Tom Holland
1.20 Brygada ponad prawem powraca – film akcji, Francja 2023, reż. Benjamin Rocher, wyk. Alban Lenoir, Jean Reno
3.25 Dyżur
4.05 Taki jest świat
5.00 Dzielnica strachu – serial

POLSAT

6.00 Nowy dzień z Polsat News
8.00 halo tu polsat
11.00 Merida Waleczna – film anim.
13.00 Piraci z Karaibów: Zemsta Salazara – film przygodowy
15.55 Kabaret K2. Jedziemy po bandzie
17.25 Awantura o kasę
18.50 Wydarzenia, Sport, Pogoda
19.35 Jesień w Polsacie 2025
20.00 Festiwal magiczne zakończenie wakacji. Przebój Lata Radia Zet i Polsatu

23.30 Wpadka – komedia roman-
HIT tyczna, USA, 2007, reż. Judd Apatow, wyk. Seth Rogen, Katherine Heigl, Paul Rudd, Leslie Mann, Jason Segel, Jay Baruchel, Jonah Hill, Kristen Wiig
- Równie śmieszna, co wzruszająca komedia romantyczna o jednonocnej przygodzie z nieoczekiwanymi konsekwencjami.
2.20 Sąsiedzi – komedia, USA, 2014, reż. Nicholas Stoller, wyk. Seth Rogen, Rose Byrne, Zac Efron, Lisa Kudrow, Elise Vargas, Brian Huskey, Ike Barinholtz, Carla Gallo, Dave Franco
4.40 Disco Gramy

TVN

5.10 Uwaga!
5.25 Ukryta prawda
6.20 Kuchenne rewolucje – program kulinarno - rozrywkowy
7.15 Magda gotuje internet
7.45 Dzień Dobry TVN
11.30 Co za tydzień
12.15 Kuchenne rewolucje – program kulinarno - rozrywkowy
13.20 Miś Yogi – film familijny, USA, Nowa Zelandia 2010
15.00 Bociany – komedia, USA 2016, reż. Nicholas Stoller
16.50 Maska – komedia, USA 1994, reż. Charles Russell
19.00 Fakty, Sport, Pogoda
19.35 Kronika Speedway Grand Prix

19.45 Poskromienie złośnicy
HIT – komedia romantyczna, Polska 2022, reż. Anna Wieczur, wyk. Magdalena Lamparska, Mikołaj Roznerski, Piotr Cyrwus, Tomasz Sapryk
22.10 Na twoim miejscu – komedia, Polska 2023, reż. Antonio Galdamez Munoz, wyk. Paulina Gałązka, Miron Jagniewski, Maria Pakulnis, Jan Frycz
0.15 Weekend w Tajpej – film sensacyjny, Francja, Tajwan, USA
2.30 Rzeczy, których nie nauczył mnie ojciec

TRWAM

16.00 Informacje dnia **16.10** Koncert życzeń **16.50** Mateczniki Polskości **17.00** Natura et Homo **17.30** Sól ziemi **17.55** Poczet Wielkich Polaków **18.00** Anioł Pański **18.05** Informacje dnia **18.15** Rozmowy niedokończone **19.25** Święty na każdy dzień **19.30** Moja katolicka rodzina **20.00** Informacje dnia **20.20** Różaniec **20.50** Credo. Wiara Kościoła **21.00** Apel Jasnogórski **21.20** Informacje dnia **21.40** Retrospekcja **21.45** Nie tylko Ulmowie **21.55** Święty na każdy dzień **22.00** Mocni Jego mocą **22.30** Muzyczne chwile **22.45** Jak wygrać małżeństwo? **23.00** Jak my to widzimy **23.30** Tam, gdzie Bóg płacze

SUPER POLSAT

6.05 Wydarzenia wieczorne **6.45** SuperLudzie Extra **7.05** Był sobie kosmos **10.05** JesteśmyDlaDzieci **10.30** Smerfy 2 - film familijny **12.45** Wpuszczony w kanał - film anim. **14.55** Wyścig Formuła 1 + ceremonia /Netherlands **17.30** Polacy w świecie **18.00** Świat według Kiepskich **19.00** Kolacja w ciemno **21.00** Bloodshot - film sci - fi, USA, 2019, reż. Dave Wilson, wyk. Vin Diesel, Eiza González, Sam Heughan, Toby Kebbell, Talulah Riley, Guy Pearce, Alex Hernandez **23.10** Zła kobieta - komedia **1.00** Backdoor - wyjście awaryjne **1.30** Świat według Kiepskich **4.00** Nasz nowy dom **5.00** Nasz nowy dom

TVP SPORT

7.25 Piłka nożna: Polonia Warszawa - Pogoń Grodzisk Mazowiecki **9.25** Polska Liga Żeglarska **9.50** Koszykówka mężczyzn - ME - Eurobasket 2025: Polska - Izrael **11.40** Piłka nożna kobiet: Stomilanki Olsztyn - Pogoń Szczecin **13.50** Koszykówka mężczyzn - ME - Eurobasket 2025: Słowenia - Belgia **16.00** Sportowe historie **16.25** Wyścigi konne - Służewiec 2025 **17.00** Piłka nożna: Lech Poznań - Widzew Łódź **20.00** Koszykówka mężczyzn - ME - Eurobasket 2025: Polska - Islandia **23.00** Sportowy Wieczór **23.45** Piłka nożna: FC Barcelona - Alhama CF

TTV

5.00 Usterka **5.50** Ciężarówką przez Stany **6.30** Dubaj. Pustynia pełna bogactwa **7.40** No to lecę! **8.40** Nic do zgłoszenia **9.45** Express **10.05** Ciężarówką przez Indie **11.05** Dobra robota **11.35** Zakup w ciemno **14.45** Gogglebox. Przed telewizorem **15.45** Express **16.05** 99 - Gra o wszystko. VIP **17.05** Życie na kredycie **17.45** Express **18.05** Życie na kredycie **18.40** Damy i wieśniaczki. PL **19.45** Express **20.00** Zakup w ciemno **21.00** Gogglebox. Przed telewizorem **22.00** Kanapowcy **23.00** 99 - Gra o wszystko. VIP **0.00** Ciężarówką przez Indie **1.00** Lotnisko **2.00** Detektywi **2.55** SOS. Ekipy w akcji

STOPKLATKA

6.00 Jednostka specjalna "Dunaj" - serial **7.00** Komisarz Rex - serial **10.00** Hudson i Rex - serial **13.05** Sierżant Bilko - komedia **15.00** K - 9 - komedia kryminalna **17.15** Czterej pancerni i pies - serial **20.05** Upadek - dramat biograficzny **23.10** W potrzasku - thriller **1.20** Milioner - film obyczajowy

TV 4

8.55 Galileo **10.55** Ewa gotuje **11.25** Uroczysko **13.25** Gwiazdy Kabaretu **13.50** Zoom. Akademia superbohaterów - komedia fantasy **15.45** Mr. Deeds - milioner z przypadku - komedia **17.50** Policja zastępcza - komedia kryminalna **20.00** Sprawiedliwi. Trójmiasto **21.00** Sprawiedliwi. Trójmiasto

TV6

6.00 Miodowe lata **8.00** Columbo **12.00** Jak poślubić milionera - komedia romantyczna **14.00** Policjantki i Policjanci **20.00** Kryminalne zagadki Miami **23.00** Tajemnicze zaginięcia kobiet **0.00** Freddy kontra Jason - horror **2.00** Włatcy móch **2.25** Włatcy móch **2.55** Miodowe lata **3.40** Sekrety sąsiadów

Poniedziałek, 1.09

TVP 1

7.00 Transmisja Mszy Świętej
7.30 Studio Raban – magazyn
8.00 Serwis Info, Pogoda
8.25 Pan Mama (13) – serial
9.05 Ranczo s.VI (71) – serial
10.00 Komisarz Alex (53) – serial
11.00 Ojciec Mateusz (354) – serial
12.00 Serwis Info
12.10 Agrobiznes
12.35 Magazyn Rolniczy
12.55 Świat tętniący życiem
14.00 Wichrowe wzgórze (249) – serial
15.00 Serwis Info
15.15 Reporterzy – magazyn
15.35 Gra słów. Krzyżówka
16.05 Dziedzictwo (673) – serial
17.00 Teleexpress, Pogoda
17.30 Jaka to melodia?
18.10 Klan (4543) – telenowela
18.45 Akacjowa 38 (694) – serial
19.30 Program informacyjny 19.30
19.55 Pytanie dnia
20.10 Sport, Pogoda
20.30 Teatr Telewizji – Piękna
HIT Zośka – spektakl teatralny, reż. Marcin Wierzchowski, wyk. Marzena Nieczuja - Urbańska, Maciej Konopiński, Karolina Kowalska, Piotr Biedroń, Grzegorz Otrębski, Katarzyna Dałek, Justyna Bartoszewicz, Marek Tynda
23.40 Świat bez fikcji – Fenomen Fogga – film dok.
0.50 Balans bieli – magazyn
1.35 Orzeł. Ostatni patrol – dramat, reż. Jacek Bławut, wyk. Tomasz Ziętek, Mateusz Kościukiewicz, Antoni Pawlicki, Filip Pławiak, Tomasz Schuchardt

TVP 2

4.35 Na dobre i na złe (882) Kismet – serial
5.30 M jak miłość (1581) – serial
6.25 Rodzina święta – Karać czy nie karać? Jak skutecznie wychowywać bez przemocy?
6.55 Barwy szczęścia (3202) – serial
7.30 Pytanie na śniadanie
11.45 Okrasa łamie przepisy – Podlaskie pierogi z serem
12.25 Koło fortuny – teleturniej
13.15 Miłość i nadzieja (267) – serial
14.05 Va Banque (870) – Turniej Mistrzów – teleturniej
14.30 Na sygnale (732) – Nie ma tego złego – serial
15.05 La Promesa – pałac tajemnic (218) – serial
16.00 Koło fortuny – teleturniej
16.35 Familiada – teleturniej
17.20 Miłość i nadzieja (268) – serial
18.15 Va Banque (925) – teleturniej
18.50 Jeden z dziesięciu – teleturniej
19.25 Barwy szczęścia (3202) – serial
20.05 Barwy szczęścia (3203) – serial
20.40 Kulisy serialu
20.55 M jak miłość (1870) – serial
21.55 Na sygnale (733) – Sto lat! – serial
22.30 Serial fabularny
23.40 W cieniu śmierci (1) – serial
0.35 Złota dama – film fabularny,
HIT Wielka Brytania, reż. Simon Curtis, wyk. Helen Mirren, Ryan Reynolds, Daniel Bruhl, Katie Holmes, Charles Dance
2.35 Stulecie Winnych (32) – serial
3.30 Stulecie Winnych (33) – serial
4.20 Zakończenie dnia

TVN 7

5.20 Szkoła – program obyczajowy
6.25 Szkoła – program obyczajowy
7.20 Szkoła – program obyczajowy
8.20 Ukryta prawda
11.25 W – 11 Wydział Śledczy – program kryminalny
12.55 Detektywi
13.55 Detektywi
14.55 Szpital św. Anny
15.55 Sąd rodzinny
16.55 Zapisane w gwiazdach
17.55 Opowieści małżeńskie
19.00 Ukryta prawda
20.00 Hotel Paradise – program rozrywkowy
21.05 72 godziny – film sensacyjny,
HIT USA, Francja, Grecja, Rosja 2014, reż. McG, wyk. Kevin Costner, Amber Heard, Connie Nielsen, Hailee Steinfeld
23.35 Słodki listopad – melodramat, USA 2001, reż. Pat O'Connor, wyk. Keanu Reeves, Charlize Theron, Jason Isaacs, Greg Germann, Liam Aiken, Robert Joy, Frank Langella
2.10 Mówię Wam
3.10 Oczami ofiary
4.10 Osadzone. Blok F

TV PULS

6.00 Policjanci z Miami – serial
8.00 Kobra – oddział specjalny – serial
10.00 Zaklinaczka duchów – serial
10.55 Zbuntowany anioł – serial
12.50 Zaklinaczka duchów – serial
13.50 Lombard: Życie pod zastaw
14.50 Lombard: Życie pod zastaw
15.50 Ranczo – serial
16.55 Ranczo – serial
18.00 Lombard: Życie pod zastaw
19.00 Lombard: Życie pod zastaw
20.00 Król zabójców – film akcji, USA, Kanada 2023
21.55 Żądza śmierci – film sen-
HIT sacyjny, USA, Kanada, Rosja 2009, reż. Jeff King, wyk. Laura Mennell, Steven Seagal, Mike Dopud, Igor Jijikine, Robert Wisden
23.55 Ucieczka gangstera – film sensayjny, USA, Japonia 1994, reż. Roger Donaldson, wyk. Alec Baldwin, James Woods, Kim Basinger, Michael Madsen
2.10 Dzielnica strachu – serial
3.05 Lombard: Życie pod zastaw
4.05 Taki jest świat
5.00 Dzielnica strachu – serial

POLSAT

6.00 Nowy Dzień z Polsat News
8.30 Malanowski i Partnerzy
9.30 48H. Zaginieni
10.30 Trudne sprawy
11.35 Gliniarze
14.40 48H. Zaginieni
15.50 Wydarzenia, Pogoda
16.20 Interwencja
16.30 Na ratunek 112
17.00 Gliniarze
18.00 Pierwsza miłość
18.50 Wydarzenia, Sport, Pogoda
19.18 Gość Wydarzeń
19.55 Milionerzy

20.30 MEGA HIT – Pojutrze – film
HIT katastroficzny, USA, 2004, reż. Roland Emmerich, wyk. Dennis Quaid, Jake Gyllenhaal, Emmy Rossum, Dash Mihok
23.10 Bez litości – film sensacyjny, USA, 2014, reż. Antoine Fuqua, wyk. Denzel Washington, Marton Csokas, Chloë Grace Moretz, David Harbour
2.00 Gothika – thriller, USA, 2003, reż. Mathieu Kassovitz, wyk. Halle Berry, Robert Downey Jr, Charles S. Dutton, Penélope Cruz, John Carroll Lynch
4.15 Kabaretowa Ekstraklasa
4.35 Disco Gramy

TVN

5.40 Uwaga!
5.55 Ukryta prawda
6.50 Kuchenne rewolucje – program kulinarno - rozrywkowy
7.45 Dzień Dobry TVN
11.40 Kuchenne rewolucje – program kulinarno - rozrywkowy
12.50 Kuchenne rewolucje – program kulinarno - rozrywkowy
13.55 Ukryta prawda
16.10 Sopot Festival – Bursztynowy słowik
16.50 Szpital św. Anny – serial
17.55 Detektywi
19.00 Fakty, Sport, Pogoda
19.55 Uwaga!
20.10 Doradca smaku
20.15 Na Wspólnej – serial
20.55 The Floor
21.35 Bitwa o gości

22.45 Oszukać przeznaczenie
HIT – horror, USA 2000, reż. James Wong, wyk. Devon Sava, Ali Larter, Kerr Smith, Tony Todd, Kerr Smith
0.40 Co za tydzień
1.20 Ślepnąc od świateł
2.50 CSI: Kryminalne zagadki Las Vegas – serial
3.50 Uwaga!
4.10 Zwykłe rzeczy, niezwykłe wynalazki
4.45 Łowcy staroci

TRWAM

15.05 Polacy w Bitwie o Anglię **15.50** Ma się rozumieć **16.00** Informacje dnia **16.10** Sanktuaria polskie **16.30** Porady Medyczne Bonifratrów **17.00** Świadkowie **17.30** Moja parafia **17.55** Poczet Wielkich Polaków **18.00** Anioł Pański **18.05** Informacje dnia **18.15** Rozmowy niedokończone **19.25** Święty na każdy dzień **19.30** Poznajemy Polskę **19.45** Modlitwa z telefonicznym udziałem dzieci **20.00** Informacje dnia **20.20** Różaniec **20.50** Od Lutra do Marxa - Historia Kościoła **21.00** Apel Jasnogórski **21.20** Informacje dnia **21.40** Polski Punkt Widzenia **22.00** Z wędką nad wodę **22.30** IV rozbiór Polski **23.35** Wybierz więc życie

SUPER POLSAT

6.45 SuperLudzie Extra **7.00** Małe Wielkie Marzenia **8.00** Doktor Martin **10.00** Wydarzenia 24 **10.30** SuperLudzie **11.30** Świat według Kiepskich **14.00** Ninja Warrior Polska **16.00** TOP CHEF **17.30** Świat według Kiepskich **20.00** Złomiarze **21.00** Inferno - thriller, USA, Węgry, 2016, reż. Ron Howard, wyk. Tom Hanks, Felicity Jones, Irrfan Khan, Omar Sy, Ben Foster, Sidse Babett Knudsen **23.40** Nowy początek - film sci - fi, USA, Kanada, Indie, 2016, reż. Denis Villeneuve, wyk. Amy Adams, Jeremy Renner, Forest Whitaker, Michael Stuhlbarg **2.00** Świat według Kiepskich **4.00** Nasz nowy dom

TVP SPORT

6.15 Boks - Gala w Las Vegas, MGM Arena - walka: S. Fundora - T. Tszyu **7.05** Piłka nożna: Sandecja Nowy Sącz - Chojniczanka **9.10** Piłka nożnaDobry tytuł: FC Barcelona - Alhama CF **11.15** Piłka nożna: Lech Poznań - Widzew Łódź **13.20** Koszykówka mężczyzn - ME - Eurobasket 2025: Polska - Islandia **15.20** Koszykówka mężczyzn - ME - Eurobasket 2025: Niemcy - Wielka Brytania **17.30** Magazyn 2. ligi piłkarskiej **18.10** Fogo Futsal Ekstraklasa: Futsal Świecie - Legia Warszawa **20.15** Magazyn 1. ligi **21.35** Gol **22.55** Sportowy Wieczór **23.20** Deyna. Geniusz do zatracenia

TTV

4.55 Złomowisko PL **5.55** Express **6.15** Złomowisko PL **7.15** Ukryta prawda **8.15** W - 11 Wydział Śledczy - program kryminalny **9.35** Detektywi **10.35** Kartoteka **11.35** Zakup w ciemno **13.40** Szpital - program obyczajowy **14.40** Kartoteka **15.45** Express **16.05** Zakup w ciemno **17.05** Nauka jazdy **17.45** Express **18.00** Sport **18.05** Życie na kredycie **18.40** Gogglebox. Przed telewizorem **19.45** Express **20.05** Zakup w ciemno **21.05** Usterka **21.45** Express **22.00** Gogglebox. Przed telewizorem **0.00** 99 - Gra o wszystko. VIP **1.00** Damy i wieśniaczki. PL **2.00** Sędzia Anna Maria Wesołowska **3.25** Usterka **3.55** Sędzia Anna Maria Wesołowska

STOPKLATKA

6.00 Kabaretowe hity **6.50** Złoty interes **7.45** Polak potrafi **8.45** Komisarz Rex - serial **10.50** Ostatni lot: anatomia katastrofy **12.00** Katastrofy w przestworzach **16.00** MacGyver - serial **18.05** Komisarz Rex - serial **19.05** Hudson i Rex - serial **20.00** Walkiria - dramat historyczny **22.35** Pianista - dramat

TV 4

8.55 Policjantki i Policjanci **10.55** Na ratunek 112 **11.55** Trudne sprawy **15.55** Ktoś tu kłamie? **16.55** Policjantki i Policjanci **18.00** Łowcy Skarbów **19.00** Policjantki i Policjanci **20.00** Uroczysko **20.30** Sprawiedliwi - Wydział Kryminalny **21.30** Sprawiedliwi. Trójmiasto **22.40** Historia zemsty - thriller

TV6

7.55 Policjantki i Policjanci **8.55** Kobra - oddział specjalny **10.55** 48H. Zaginieni **13.55** Policjantki i Policjanci **14.55** Kobra - oddział specjalny **17.05** Magnum: Detektyw z Hawajów **18.00** Strażnik Teksasu **20.00** CSI: Kryminalne zagadki Nowego Jorku **22.55** Największe śledztwa CBŚP **23.55** Wirus - 32 - horror

eprasa.pl 085c8f9437

ŚREDNIE PRZEDSIĘBIORSTWO

METAL BOX

Firma Metal Box, kierowana przez Jakuba Ziemińskiego, specjalizuje się w produkcji zaawansowanych technologicznie systemów ogrodzeniowych, kontenerów magazynowych i biurowych oraz szerokiej gamy komponentów stalowych. Każdy produkt powstaje z najwyższą starannością i precyzją, a możliwość pełnej personalizacji – od projektu, przez dobór kolorystyki, aż po montaż – sprawia, że rozwiązania Metal Box łączą trwałość, funkcjonalność i estetykę.

Produkty Metal Box odpowiadają na potrzeby współczesnego rynku – gwarantują bezpieczeństwo, poprawiają organizację przestrzeni i nadają jej nowoczesny charakter. Dzięki rozbudowanemu parkowi maszynowemu i zespołowi specjalistów firma realizuje zarówno standardowe, jak i najbardziej wymagające projekty.

Historia marki sięga 2019 roku, kiedy to bazując na doświadczeniu w branży metalowej, powstał pomysł stworzenia firmy oferującej najwyższą jakość w połączeniu z kompleksową obsługą klienta. Od tego czasu przedsiębiorstwo stale się rozwija, inwestując w technologie i kompetencje zespołu.

– Od początku wiedzieliśmy, że nie chcemy być jedną z wielu firm. Naszym celem było stworzenie marki będącej synonimem jakości, terminowości i innowacji – mówi Jakub Ziemiński, właściciel.

Metal Box wyróżnia na rynku elastyczność i kompleksowość – od projektowania, przez produkcję, po transport i montaż. Produkty trafiają nie tylko do klientów indywidualnych i deweloperów, ale również do instytucji publicznych i partnerów biznesowych w Polsce i za granicą – m.in. w Niemczech, Austrii, Czechach i Skandynawii.

Firma patrzy w przyszłość z rozmachem. Już dziś przygotowuje się do wprowadzenia nowej linii produktowej – energooszczędnych domów modułowych – i planuje zatrudnienie nawet 100 nowych pracowników. W dłuższej perspektywie zespół ma wzrosnąć do 250 osób, co umożliwi pełnoskalową produkcję domów oraz konstrukcji przemysłowych.

Produkty i innowacyjność Metal Box były już wielokrotnie doceniane na targach branżowych i w lokalnych konkursach. Udział w „Perłach Biznesu" to kolejny krok w budowaniu marki, która kojarzy się z niezawodnością i nowoczesnością.

Jak podkreśla Jakub Ziemiński: – Za każdą realizacją stoi człowiek – jego kompetencje, odpowiedzialność i pasja. To właśnie zespół jest najcenniejszym kapitałem naszej firmy i kluczem do dalszego rozwoju."

wd

METAL BOX
Metal Box Spółka z o.o. w Warszawie
ul. Adama Mickiewicza 37/58
01-625 Warszawa
Telefon: 660 560 007
E-mail: biuro@metalbox24.pl

MAŁE PRZEDSIĘBIORSTWO

POL-STAL

Firma POL-STAL, prowadzona przez Wojciecha Dudka, to jedna z najstarszych i najbardziej rozpoznawalnych marek w Zamościu. Jej historia sięga 1935 roku, kiedy dziadek obecnego właściciela założył zakład zajmujący się produkcją pokryć dachowych, ogrodzeń, okuć budowlanych i świadczeniem usług budowlanych.

W 1993 roku firmę przejął i rozwinął Wojciech Dudek, nadając jej nową nazwę – POL-STAL. Od tego momentu przedsiębiorstwo rozpoczęło dynamiczną modernizację i ekspansję, która pozwoliła wyjść z ofertą daleko poza region, obejmując swoim zasięgiem całą Polskę i rynki zagraniczne.

POL-STAL to dziś wielopokoleniowa, rodzinna firma zatrudniająca 49 osób i posiadająca oddziały m.in. w Lublinie, Kielcach, Biłgoraju, Tomaszowie Lubelskim i Przemyślu. Specjalizuje się w produkcji wysokiej klasy pokryć dachowych: blachodachówki, blachy trapezowej i paneli dachowych na rąbek stojący. W ofercie znajdują się także kompletne systemy rynnowe oraz akcesoria do wykończenia dachów. Firma produkuje wyłącznie z najwyższej jakości stali dostarczanej przez hutę ArcelorMittal – światowego lidera w tej branży.

– Stawiamy na rozwój i inwestycje w nowoczesne technologie. Dzięki temu możemy zaoferować naszym klientom produkty trwałe, estetyczne i dopasowane do współczesnych trendów – podkreśla **Wojciech Dudek**.

POL-STAL na rynku wyróżnia nie tylko doświadczenie i jakość, ale także innowacje. Firma uruchomiła produkcję lameli stalowych na elewacje, współpracuje z renomowanymi firmami wykonawczymi i obsługuje zarówno klientów indywidualnych, jak i odbiorców hurtowych. Produkty dostarcza własnym transportem, gwarantując szybkie terminy realizacji i konkurencyjne ceny.

Plan rozwoju zakłada otwarcie kolejnych punktów sprzedaży na terenie całego kraju, co pozwoli jeszcze bardziej umocnić pozycję firmy POL-STAL jako lidera w branży. Na przestrzeni lat przedsiębiorstwo zdobyło liczne wyróżnienia, m.in. na Targach EXPO, a także zostało partnerem Polskiego Stowarzyszenia Dekarzy, oddział Biłgoraj. Od lat aktywnie uczestniczy w najważniejszych wystawach branżowych, promując jednocześnie Zamość na arenie ogólnopolskiej.

POL-STAL to przykład firmy, która z powodzeniem łączy tradycję z nowoczesnością – od 90 lat pozostaje wierna swoim korzeniom, a jednocześnie wyznacza nowe kierunki rozwoju w branży pokryć dachowych.

wd

Polstal W Dudek
Zamość, ul. Strefowa 6 A
Zamość, ul. Młyńska 33
tel. 84 638 99 30, 84 639 00 52
kom. 511 929 181, 511 929 182
e-mail: sklep@polstal.com.pl www.polstal.com.pl

MIKROPRZEDSIĘBIORSTWO

STUDIO FRYZJERSKIE GABRIELL JOANNA BANACH

Przed nami kolejna prezentacja. Tym razem nominacja w kategorii Mikroprzedsiębiorstwo. Joanna Banach od 17 lat z powodzeniem prowadzi w Szczebrzeszynie Studio Fryzjerskie „Gabriell". To miejsce, które powstało z pasji do fryzjerstwa i chęci tworzenia przestrzeni, w której każdy klient poczuje się wyjątkowo. – Zawsze zależało mi na tym, by moje studio było blisko ludzi, odpowiadało na ich potrzeby i wyróżniało się indywidualnym podejściem – podkreśla właścicielka.

Na początku działalność obejmowała wyłącznie usługi fryzjerskie, ale już po pięciu latach oferta została poszerzona o zabiegi kosmetyczne. Obecnie „Gabriell" łączy profesjonalne usługi fryzjerskie i barberskie, oferując klientom kompleksową obsługę w jednym miejscu. Studio mieści się przy ul. Targowej 8, tuż przy dworcu autobusowym w Szczebrzeszynie, co sprawia, że jest łatwo dostępne dla mieszkańców miasta i okolic.

Firmę wyróżnia indywidualne podejście do każdego klienta, wysoka jakość stosowanych produktów oraz nowoczesne rozwiązania, które ułatwiają życie i poprawiają komfort wizyty. – Robimy to, co kochamy, a nasza pasja i zaangażowanie przekładają się na efekty pracy i zadowolenie klientów – mówi Joanna Banach.

Studio nie spoczywa jednak na laurach. W planach jest dalszy rozwój – wprowadzenie nowych zabiegów pielęgnacyjnych i koloryzacyjnych zgodnych z najnowszymi trendami, inwestycje w nowoczesny sprzęt i wysokiej jakości kosmetyki, a także regularne szkolenia i warsztaty. W przyszłości „Gabriell" chce wdrożyć system rezerwacji online i program lojalnościowy, aby jeszcze lepiej odpowiadać na potrzeby klientów.

Potwierdzeniem wysokiego poziomu usług są liczne wyróżnienia – studio co roku zdobywa pierwsze miejsce w prestiżowym plebiscycie Orły Fryzjerstwa w Szczebrzeszynie. To dowód zaufania i uznania, jakim darzą je klienci. – To dla nas ogromny powód do dumy i motywacja, by stale się rozwijać – podkreśla właścicielka.

Studio Fryzjerskie „Gabriell" to przykład mikroprzedsiębiorstwa, które łączy profesjonalizm, lokalne zaangażowanie i prawdziwą pasję, stając się nieodłącznym elementem życia społeczności Szczebrzeszyna.

wd

STUDIO FRYZJERSKIE GABRIELL Joanna Banach
Studio fryzjerskie GABRIELL
Joanna Banach
ul. Targowa 8, Szczebrzeszyn
tel. 665 548 270
Studio Fryzjerskie Gabriell

ŚREDNIE PRZEDSIĘBIORSTWO

ZAMOŚĆDIS – LOKALNY LIDER HANDLU

Zamośćdis Sp. z o.o., przedsiębiorstwo rodzinne założone przez Henryka i Elżbietę Świdnik, to od 2009 roku ważny gracz na zamojskim rynku handlu.

Firma zatrudnia około 100 osób w supermarkecie E.Leclerc, a w całym centrum handlowym pracę świadczy blisko 250 osób. Dzięki temu spółka przyczynia się do rozwoju lokalnego rynku zatrudnienia.

Początkowo firma skupiała się na prowadzeniu supermarketu E.Leclerc o powierzchni 1500 m2. Dziś, po 16 latach działalności, Zamośćdis może pochwalić się nowoczesnym centrum handlowym o powierzchni 12 000 m2. Oprócz znacznie powiększonego supermarketu E.Leclerc (3000 m2), centrum oferuje przestrzeń dla 17 innych firm, stację paliw z konkurencyjnymi cenami oraz myjnię bezdotykową.

Co wyróżnia Zamośćdis na tle konkurencji? Przede wszystkim największy wybór produktów od lokalnych dostawców i producentów, szeroki asortyment oraz atrakcyjne ceny. Firma stawia na jakość i różnorodność, dbając o zaspokojenie potrzeb nawet najbardziej wymagających klientów.

Jednak nie zamierza spoczywać na laurach. Firma analizuje kolejne możliwości rozwoju, aby jeszcze lepiej odpowiadać na oczekiwania klientów. Właściciele podkreślają, że satysfakcja klientów jest dla nich najważniejsza, dlatego Zamośćdis stale dąży do doskonalenia swojej oferty i usług.

Firma chętnie angażuje się w życie lokalnej społeczności, wspierając zarówno kulturę, jak i sport. Wspiera szkołę, przedszkole, a także lokalne kluby sportowe, takie jak Padwa Zamość, Hetman Zamość oraz tenisistów stołowych z AUKS Trefl Zamość. Ponadto, firma uczestniczy w różnego rodzaju inicjatywach miejskich, takich jak biegi, zawody sportowe czy inne wydarzenia rekreacyjne i kulturalne.

E.Leclerc Zamość
E.Leclerc.Zamosc
ul. Wyszyńskiego 13, Zamość
84 677 26 00
leclerc.zamosc.pl

eprasa.pl 085c8f9437

MIKROPRZEDSIĘBIORSTWO

FASHION HAIR

Salon fryzjerski FASHION HAIR, prowadzony przez Dominikę Mroczek, działa na rynku od 2006 roku. Zaczynał skromnie – od jednego pracownika i niewielkiego salonu. Dziś to zespół sześciu stylistek, które pracują w komfortowej przestrzeni przy ul. Śląskiej 3 w Zamościu. To miejsce, w którym spełniają się marzenia klientów, a dodatkowym atutem jest nowoczesne solarium stojące, pozwalające zadbać także o dobry nastrój.

Salon fryzjerski FASHION HAIR wyróżnia się nie tylko szeroką ofertą, ale także ciągłym rozwojem i wprowadzaniem nowości. Zespół specjalizuje się m.in. w wykonywaniu afro-loków, przedłużaniu włosów, tworzeniu peruk na zamówienie oraz kucek wielorazowych. Dużym zainteresowaniem cieszą się również szkolenia prowadzone przez właścicielkę – zarówno z fryzur alternatywnych, jak i kursy dla początkujących fryzjerów. Choć obecnie odbywają się one w małych grupach lub w formule indywidualnej, w przyszłości planowane jest ich rozszerzenie.

Produkty takie jak peruki czy kucyki dostępne są również online, co pozwala na dotarcie do klientów spoza regionu. FASHION HAIR stale inwestuje w nowoczesne rozwiązania, które odbudowują i regenerują włosy klientek, a plany rozwojowe obejmują zakup innowacyjnego sprzętu oraz rozszerzenie oferty szkoleń.

Dominika Mroczek podkreśla, że największą nagrodą są dla niej uśmiechy zadowolonych klientów. Oprócz tego na swoim koncie ma liczne certyfikaty i tytuły – m.in. mistrza fryzjerstwa, kurs pedagogiczny, uprawnienia makijażystki i trenera branży beauty. Ostatnio ukończyła także szkolenie z indyjskiego masażu głowy, który planuje wprowadzić do oferty salonu.

FASHION HAIR to przykład mikroprzedsiębiorstwa, które dzięki pasji, kreatywności i zaangażowaniu konsekwentnie się rozwija, wyznaczając nowe standardy w branży fryzjerskiej i beauty. **wd**

SALON FRYZJERSKI FASHION HAIR
Dominika Mroczek FASHION HAIR
ul.Śląska 3, 22-400 Zamość
Salon 512 938 317

INWESTYCJA SAMORZĄDOWA

NOWOCZESNA INFRASTRUKTURA SPORTOWA W TERESZPOLU-ZAORENDZIE

Przy Zespole Szkół Samorządowych im. Jana Pawła II w Tereszpolu-Zaorendzie zakończono inwestycję pod nazwą „Modernizacja infrastruktury sportowej przy szkole w Tereszpolu-Zaorendzie". Projekt został zrealizowany dzięki dofinansowaniu z Rządowego Funduszu Polski Ład – Program Inwestycji Strategicznych, a całkowity koszt zadania wyniósł 1 543 031,01 zł. Kwota dofinansowania z Polskiego Ładu wyniosła 1 140 000,00 zł.

Jednym z kluczowych elementów przedsięwzięcia był remont sali gimnastycznej. W ramach prac zamontowano nowoczesną wykładzinę syntetyczną sportową oraz płyty akustyczne, które poprawiają komfort korzystania z obiektu. Sala zyskała również dodatkowe wyposażenie: ściankę wspinaczkową, kotarę sceniczną, tablice do koszykówki, bramki piłkarskie oraz drabinki gimnastyczne. Dzięki temu uczniowie mogą korzystać z jeszcze szerszej oferty zajęć ruchowych.

Modernizacja objęła także teren przyszkolny. Powstało boisko do gry w piłkę nożną o nawierzchni naturalnej wraz z piłkochwytami i bramkami. Wybudowano również bieżnię okólną i prostą z nawierzchnią poliuretanową, a także nową skocznię w dal i rzutnię do pchnięcia kulą. To sprawia, że uczniowie mogą rozwijać swoje pasje sportowe nie tylko w grach zespołowych, ale również w konkurencjach lekkoatletycznych.

W ramach zadania wykonano również drogę wewnętrzną i miejsca parkingowe, co znacząco poprawiło dostępność obiektów sportowych dla uczniów, rodziców oraz osób odwiedzających szkołę.

Nowoczesna infrastruktura sportowa to inwestycja w zdrowie i rozwój młodego pokolenia oraz szansa na aktywizację mieszkańców gminy. Zmodernizowane obiekty sportowe przy szkole w Tereszpolu-Zaorendzie pozwolą na organizację zajęć, zawodów oraz wydarzeń integrujących lokalną społeczność.

URZĄD GMINY TERESZPOL
ul. Długa 234, 23-407 Tereszpol-Zaorenda
tel. 84 687 66 31
www.tereszpol.pl

ŚREDNIE PRZEDSIĘBIORSTWO

EXOIL

– Exoil to nie tylko sieć stacji paliw, ale również przykład dynamicznego rozwoju i niezawodności w dostarczaniu paliw o najwyższej jakości – mówi współwłaściciel Zbigniew Misiurski. Przedstawiamy kolejną firmę zgłoszoną do 8. edycji plebiscytu Perły Biznesu.

Spółka rozpoczęła swoją działalność w 1997 roku, dzierżawiąc zakładową stację paliw bez cysterny. Dzięki sukcesywnemu rozwojowi, dziś firma może pochwalić się rozbudowaną siecią punktów w kilku miastach. Obecnie Exoil prowadzi stacje paliw w Chełmie, Wierzbicy, Siedliszczu, Lublinie, Siennicy Królewskiej Dużej i Zamościu, zatrudniając 70 osób.

– Naszym głównym celem od zawsze była szybka i terminowa dostawa produktów o gwarantowanej jakości. To właśnie wyróżnia nas na rynku i buduje zaufanie naszych klientów – podkreśla współwłaściciel Jacek Budzyński.

Exoil świadczy swoje usługi w takich miastach jak Zamość, Chełm, Lublin, Świdnik, Siennica Królewska Duża, Wierzbica i Siedliszcze, zapewniając dostęp do paliw najwyższej jakości. Dodatkowo, towary sprzedawane są na terenie województw mazowieckiego oraz podkarpackiego. Firma stale się rozwija oferując rabaty dla stałych klientów jak i firm, dbając o nieustanne podnoszenie standardów obsługi klienta.

Paliwowa spółka nie spoczywa na laurach i ma ambitne plany na przyszłość.

– Planujemy otworzyć więcej stacji paliw, aby jeszcze lepiej odpowiadać na potrzeby naszych klientów i zwiększać zasięg naszej działalności – mówi Zbigniew Misiurski. W planach spółki są również inwestycje związane z zieloną transformacją, zwiększenie udziału OZE, zmniejszenie śladu węglowego oraz kompensacja środowiskowa prowadzonej działalności.

Firma zdobyła prestiżowe nagrody, takie jak Diamenty Forbesa oraz Gazele Biznesu, co świadczy o jej wysokiej jakości usług i silnej pozycji na rynku. Exoil angażuje się również w lokalne przedsięwzięcia, za co otrzymała liczne nagrody, podziękowania oraz wyróżnienia.

EXOIL
STACJA PALIW EXOIL
22-400 Zamość, ul. ZAGŁOBY 10,
ZAPRASZAMY 6⁰⁰-22⁰⁰, niedziele i święta 8⁰⁰-17⁰⁰
TEL. 500-088-661, 500-088-662, 575 833 882

EDUKACJA I ROZWÓJ

CENTRUM SPORTU PROFIT

Centrum Sportu Profit, prowadzone przez Pawła Puszkarskiego, to unikalna w skali regionu placówka, która łączy nowoczesną siłownię z rozbudowaną ofertą treningów indywidualnych i motorycznych. Przedstawiamy kolejnego uczestnika plebiscytu Perły Biznesu.

Od początku działalności Centrum Sportu Profit wyróżnia się pionierskim podejściem – to właśnie tutaj powstał pierwszy w regionie ośrodek specjalizujący się w treningu motorycznym dla dzieci, młodzieży i dorosłych w wieku od 7 do 35 lat.

– Naszą misją jest nie tylko rozwój sportowy, ale także kształtowanie charakteru i wartości potrzebnych do funkcjonowania w społeczności sportowej – podkreśla Paweł Puszkarski, właściciel.

Centrum pomaga także osobom wracającym do pełnej sprawności po kontuzjach, oferując profesjonalne wsparcie w procesie rehabilitacji. Ogromnym atutem jest nowoczesny system diagnostyki biomechanicznej oraz wykorzystanie platform dynamometrycznych – sprzętu, którego nie posiada nikt w regionie aż po Lublin.

Oferta Centrum obejmuje treningi indywidualne, zajęcia grupowe – m.in. dla seniorów KS Hetman – oraz klasyczną siłownię dostępną dla wszystkich, którzy chcą zadbać o formę. Obecnie pod opieką placówki znajduje się około 200 podopiecznych, a ich sukcesy mówią same za siebie. Wielu z nich z powodzeniem rywalizuje w ligach sportowych, a inni, po ciężkich kontuzjach, szybko wracają do zdrowia i aktywności.

Ważnym elementem działalności jest także wychowanie poprzez sport. Trenerzy kładą nacisk nie tylko na poprawę sprawności, ale również na rozwój osobowości i postaw, które czynią z młodych ludzi lepszych sportowców i odpowiedzialnych członków społeczności.

Centrum dysponuje nowoczesną bazą: w pełni wyposażoną siłownią, salą rehabilitacyjną, przestrzenią do treningu motorycznego oraz salą mat do sportów walki. Plany rozwoju są ambitne i obejmują m.in. poszerzenie oferty zajęć dla młodzieży i dorosłych, rozbudowę zespołu trenerskiego oraz stopniową wymianę sprzętu, tak aby jak najlepiej odpowiadać na potrzeby zamojskiej społeczności i szczególnie młodych sportowców. **wd**

PROFIT CENTRUM SPORTU
Centrum Sportu Profit
Paweł Puszkarski
Młyńska 27, 22-400 Zamość
tel. 500 222 742
e-mail: studiosportuprofit@wp.pl

eprasa.pl 085c8f9437

Festiwal kryminałów po raz czwarty

NASZ PATRONAT

Ciemne zaułki, tajemnice i historie, które przyprawiają o dreszcze. Gdy Lubycza Królewska przestanie być spokojnym miasteczkiem, a zacznie mówić o zbrodniach, mrocznych sekretach i niewyjaśnionych zagadkach – to znak, że rozpoczęły się Kryminalia Lubyckie. Jako patroni medialni jedynego takiego we wschodniej części Polski festiwalu zapraszamy do udziału!

W dniach 5-7 września Lubycza Królewska ponownie zamieni się w stolicę horroru i kryminału. Na te trzy dni zaplanowana jest czwarta już edycja Kryminaliów Lubyckich – jedynego tego typu wydarzenia w południowo-wschodniej Polsce.

Największą siłą festiwalu są autorzy – twórcy, którzy na co dzień wciągają czytelników w światy pełne zbrodni i tajemnic. Po trzyletniej przerwie do Lubyczy znów zawita **Andrzej Pilipiuk**, uwielbiany autor cyklu o Jakubie Wędrowyczu. Obok niego pojawi się **Julia Łapińska**, jedna z najzdolniejszych pisarek młodego pokolenia, nominowana do nagrody „Kryminalna Warszawa" za powieść „Czarny portret". Po raz pierwszy do Lubyczy przyjedzie **Jacek Piekiełko**, specjalizujący się w kryminałach z pogranicza literatury i reportażu. O nowym trendzie true crime porozmawiają z nim dziennikarze **Szymon J. Wróbel** i **Olga Herring**.

Tradycyjnie ważnym wątkiem Kryminaliów pozostaje twórczość **Stefana Grabińskiego**, patrona duchowego festiwalu, nazywanego polskim Lovecraftem (**Howard Phillips Lovecraft** był amerykańskim pisarzem i jednym z prekursorów fantastyki naukowej). Jego dzieła będą analizować dr **Joanna Majewska** z Akademii Teatralnej im. A. Zelwerowicza w Warszawie (autorka publikacji „Demon ruchu, duch czasu, widma miejsc. Fantastyczny Grabiński i jego świat") oraz **Mateusz Wiśniewski** (współtwórca antologii komiksów na podstawie utworów Grabińskiego), a inspiracje płynące z jego prozy znajdą odbicie w słuchowisku na żywo w wykonaniu **Wojciecha Zielińskiego** i **Krzysztofa Szczepaniaka** oraz w nocnej grze terenowej według scenariusza **Jarosława Górskiego**.

Publiczność czeka także bogaty program artystyczny: debaty, warsztaty, wystawy i filmowe ekranizacje dzieł Grabińskiego. Zwieńczeniem trzydniowej uczty literackiej będzie wyjątkowy koncert plenerowy Cinema Paradiso Kryminalnie – muzyczno-filmowa podróż w wykonaniu takich artystów jak: saksofonista, klarnecista i flecista, kompozytor utworów klasycznych, filmowych, teatralnych oraz popowych – **Bartosz Smorągiewicz**; kompozytor, pianista i aranżer – **Hadrian Tabęcki**; oraz wybitny, mieszkający na stałe w Niemczech saksofonista i kompozytor – prof. **Leszek Żądło**.

Organizatorzy nie zapomnieli też o młodszych uczestnikach festiwalu. Na terenie szkoły i biblioteki odbędą się: spotkanie z **Rafałem Kosikiem**, autorem serii „Felix, Net i Nika", warsztaty magicznych opowieści z **Sylwią Dec** oraz zajęcia z tworzenia komiksowych zinów grozy prowadzone przez **Dominika Szcześniaka**.

Kryminalia Lubyckie to festiwal, który w krótkim czasie zdobył renomę w całej Polsce. W poprzednich edycjach gościli tu m.in. **Zygmunt Miłoszewski**, **Marek Krajewski**, Andrzej Pilipiuk, **Marcin Wroński**, **Stefan Darda**, **Bartłomiej Topa** czy **Adam Woronowicz**. W tym roku organizatorzy ponownie udowodnią, że Roztocze potrafi być ciekawe inaczej – nie tylko malownicze, ale i… mroczne.

Honorowy patronat nad wydarzeniem objął Burmistrz Lubyczy Królewskiej – **Marek Łuszczyński**, a festiwal dofinansowano ze środków Ministra Kultury i Dziedzictwa Narodowego. Patronat medialny sprawuje redakcja „Kroniki Tygodnia". Wstęp na wszystkie wydarzenia jest bezpłatny.

wd

Jakby śpiewała Janina Kowalczuk

NASZ PATRONAT

Stowarzyszenie Alternatywy, działające przy Gminnym Domu Kultury w Suścu, organizuje „Ludowe śpiewanie – przegląd im. Janiny Kowalczuk". „Kronika Tygodnia" została patronem medialnym wydarzenia. Zachęcamy do udziału w nim.

Ludowe śpiewanie – Przegląd im. Janiny Kowalczuk odbędzie się 31 sierpnia w świetlicy w Grabowicy. Na zdjęciu Janina Kowalczuk. Fot. GOK Susiec

Ludowe śpiewanie – Przegląd im. Janiny Kowalczuk odbędzie się 31 sierpnia w świetlicy w Grabowicy. Jest to przegląd poświęcony tradycji – sztuce ludowej, która będzie przedstawiana na wielu płaszczyznach: od sztuki ludowej, poprzez muzykę, śpiew i taniec, po zabawę i ludyczność powiązaną z nauką i edukacją.

Spoiwem tego wszystkiego będzie postać wyjątkowa. **Janina Kowalczuk**, bo o nią chodzi, córka **Pauliny** i **Macieja Malców**, urodziła się w 1931 roku. Od dziecka przysłuchiwała się śpiewom starszych kobiet przy zajęciach w gospodarstwie i zapamiętywała teksty oraz melodie. Zapewne wtedy nie wiedziała, że kilkadziesiąt lat później będą one tak cenne. Janina do szkoły chodziła tylko trzy lata. Jej edukację przerwała wojna. W 1951 r. wyszła za mąż i zajmowała się gospodarstwem rolnym w Grabowicy. Jej „rozrywką" od pracy było uczestnictwo w życiu lokalnej społeczności. Przy każdej okazji, czy to na weselu, czy w kościele, Janina Kowalczuk uświetniała uroczystości swoim śpiewem – tym charakterystycznym, z „przeciąganiem" i gwarą.

Pod koniec lat 70. w jej wsi, przy Kole Gospodyń Wiejskich w Grabowicy, powstał zespół śpiewaczy „Grabowiczanki". Została jego kierownikiem. Wniosła do zespołu bogaty i różnorodny repertuar tradycyjnych pieśni ludowych. Kilkanaście lat później wzięła udział jako solistka w Ogólnopolskim Festiwalu Kapel i Śpiewaków Ludowych w Kazimierzu nad Wisłą. Zdobyła tam najwyższą nagrodę – Złotą Basztę. Tak zaczęła się jej „ludowa kariera". W kolejnych latach zdobywała jeszcze wiele innych nagród za śpiewanie. Stała się wzorem, który dziś próbują naśladować ci, którzy ją pamiętają (zmarła w 2020 roku).

Pamięć o śpiewaczce ludowej z Grabowicy kultywują śpiewaczki z całego powiatu tomaszowskiego. Jednym ze sposobów na przypomnienie o spuściźnie Janiny Kowalczuk ma być wspomniany już przegląd „Ludowe śpiewanie". Wydarzenie rozpocznie się o godzinie 15. Warto przyjść i zasłuchać się w ludowej muzyce.

wd

Zaproszenie na dożynki

POW. ZAMOJSKI

Dożynki to wydarzenie wieńczące trud pracy włożony przez rolników podczas ostatnich żniw. W najbliższą niedzielę (31 sierpnia) Święto Plonów odbędzie się w gminach Radecznica, Skierbieszów i Zwierzyniec.

Gmina Radecznica

W programie Dożynek Gminnych w Radecznicy znajdzie się msza święta dożynkowa na stawach św. Antoniego w Radecznicy (godz. 13.30), po której nastąpi przemarsz korowodu dożynkowego na plac za Urzędem Gminy. O godz. 15 nastąpi prezentacja delegacji dożynkowych wraz z oficjalnym otwarciem dożynek. W części artystycznej na scenie pojawią się o godz. 15.30 lokalne zespoły, natomiast trzy godziny później wystąpi gwiazda imprezy – zespół 2 plus 1, znany z takich hitów jak „Windą do nieba", „Chodź, pomaluj mój świat" czy „Iść w stronę słońca".

Gmina Skierbieszów

Dożynki Gminno-Parafialne w Skierbieszowie rozpoczną się w samo południe mszą świętą w kościele pw. Wniebowzięcia NMP w Skierbieszowie. Po nabożeństwie zaplanowano przemarsz korowodu dożynkowego na plac przy Gminnym Ośrodku Kultury, gdzie odbędzie się prezentacja wieńców, wystąpienia okolicznościowe oraz blok artystyczny z udziałem wykonawców działających pod skrzydłami GOK, w tym zespołu Słoneczko, grupy teatralnej Spojrzenie, chóru Zorza oraz Męskiego Zespołu Śpiewaczego AKORD. O godz. 16 wystąpi gwiazda dożynek – zespół Turnioki, a po nich na scenie pojawi się Skierbieszowska Kapela Podwórkowa Kilianka. Warto podkreślić, że podczas wydarzenia Zamojskie Anioły będą prowadziły charytatywną zbiórkę pieniędzy do puszek na leczenie i rehabilitację Anny Biłant.

Gmina Zwierzyniec

Dożynki Gminno-Parafialne w Zwierzyńcu rozpoczną się o godz. 14.30 zbiórką delegacji dożynkowych przy kościółku „na wodzie". Korowód dożynkowy przejdzie następnie na plac przy Zwierzyńczyku, a o godz. 15 rozpocznie się msza święta dziękczynna. Po nabożeństwie odbędą się wystąpienia gości oraz prezentacje artystyczne, m.in. Orkiestry Dętej ze Zwierzyńca, Kapeli Zwierzynieckiej, Zespołu Tańca Ludowego „Zwierzyniacy", Grupy Folklorystycznej „Pokolenia" oraz zespołów Na Raz i Cantata. O godz. 21 rozpoczną się koncerty zespołów Rompey i Nokaut, a całość zwieńczy dyskoteka z DJ Slasherem. Wśród atrakcji towarzyszących znajdą się m.in. prezentacja wieńców i stoisk dożynkowych sołectw, przejazdy bryczką oraz animacje i zabawy dla dzieci.

Wcześniej dożynki odbyły się w gminach Adamów, Grabowiec, Łabunie (Dożynki Powiatowo-Gminne), Nielisz, Stary Zamość, Sułów i Szczebrzeszyn.

7 września Święto Plonów zaplanowano w gminach Komarów-Osada, Miączyn, Sitno i Zamość, natomiast 14 września świętować będą rolnicy z gminy Krasnobród.

lew

Zabrzmiały organy

KRASNOBRÓD /NASZ PATRONAT

W Sanktuarium Nawiedzenia Najświętszej Maryi Panny w Krasnobrodzie odbył się 17 sierpnia koncert inauguracyjny Festiwalu Muzyki Organowej i Kameralnej „Per Artem ad Astra".

Bohaterem inauguracji był Bartosz Wódczak, fot. KDK

Koncert poprowadził prof. **Jarosław Wróblewski**, dyrektor artystyczny festiwalu, a bohaterem inauguracji był **Bartosz Wódczak**, laureat I nagrody zeszłorocznego XVI Ogólnopolskiego Konkursu Organowego w Krasnobrodzie. Program jego recitalu obejmował utwory od baroku po romantyzm, dając pełen obraz wielowiekowego rozwoju literatury organowej. Publiczność nagrodziła artystę długimi brawami i owacją na stojąco.

Uroczysta inauguracja festiwalu była zapowiedzią kolejnych dni pełnych muzycznych wzruszeń i artystycznych doznań, bo do 23 sierpnia w miejscowych kościołach i Krasnobrodzkim Domu Kultury odbywały się koncerty i recitale. Na zakończenie odbył się koncert laureatów, po którym na scenie pojawiła się Eleni.

Organizatorem festiwalu był KDK przy współpracy z parafiami Nawiedzenia Najświętszej Maryi Panny i Zesłania Ducha Świętego oraz Urzędem Miejskim w Krasnobrodzie. Patronat medialny sprawowała nasza redakcja.

To nie koniec, bo w dniach 21-23 sierpnia odbył się w krasnobrodzkim sanktuarium XVII Ogólnopolski Konkurs Organowy. Wzięło w nim udział 13 uczestników ze szkół muzycznych z Gdańska, Gniezna, Krakowa, Lublina, Opola, Rzeszowa i Warszawy. O wynikach konkursu napiszemy za tydzień.

lew

eprasa.pl 085c8f9437

PÓŁNOC NIERUCHOMOŚCI
NAJNOWSZE OFERTY
na facebook i www.polnoc.pl/oddzialy/zamosc-zeromskiego/

Jak rozpoznać ukryte wady w mieszkaniu z drugiej ręki?

NIERUCHOMOŚCI

Zakup mieszkania to jedna z najważniejszych decyzji finansowych w życiu, a rynek wtórny, choć często kusi niższymi cenami i atrakcyjną lokalizacją, może skrywać pułapki w postaci ukrytych wad. Niewidoczne na pierwszy rzut oka usterki mogą stać się źródłem kosztownych remontów i ogromnego stresu. Zanim podejmiesz ostateczną decyzję, dowiedz się, na co zwracać uwagę podczas oględzin.

To ważne, aby przed zakupem mieszkania z drugiej ręki sprawdzić dokładnie stan techniczny lokum. Na co zwrócić uwagę?

Wilgoć

Pierwsze, na co musisz patrzeć, to wilgoć. Warto sprawdzić narożniki ścian, miejsca za meblami czy okolice parapetów. Jeśli ściany zostały świeżo pomalowane, zwróć uwagę, czy farba nie odchodzi, a tynk się nie sypie. Warto też zwrócić uwagę na specyficzny, stęchły zapach, który może wskazywać na problem z grzybem lub pleśnią.

Tomasz Juszczak z Północ Nieruchomości w Zamościu podkreśla: „Wiele osób w pośpiechu ogląda tylko to, co rzuca się w oczy, a diabeł tkwi w szczegółach. Czasem wystarczy odsunąć szafę, żeby zobaczyć, że na ścianie jest grzyb. Zawsze zachęcam moich klientów, żeby porozmawiali z sąsiadami. To proste, a często bardzo skuteczne narzędzie do wykrycia problemów, które dotyczą całego pionu, np. wilgoci z nieszczelnego dachu lub piwnicy" – mówi agent z Północ Nieruchomości w Zamościu, Tomasz Juszczak.

Instalacje

Stan instalacji to kolejny kluczowy element. W starszych budynkach instalacja elektryczna często jest przestarzała, z przewodami aluminiowymi, które nie są w stanie sprostać obciążeniom generowanym przez nowoczesne sprzęty, takie jak pralka, zmywarka czy klimatyzacja. Taka instalacja to nie tylko ryzyko kosztownej wymiany, ale przede wszystkim potencjalne zagrożenie pożarowe. Oprócz sprawdzenia, czy światło się włącza, włącz kilka urządzeń jednocześnie, by zobaczyć, czy nie wyskakują korki.

– Kupujący powinien poprosić o dokumentację techniczną, a jeśli jej nie ma, zwrócić uwagę na stan gniazdek i przełączników. Czasem sam ich wygląd, np. ślady przypalenia, może sporo powiedzieć o jakości instalacji – mówi Tomasz Juszczak.

Równie ważna jest instalacja hydrauliczna. Nieszczelne rury czy zapchane odpływy mogą prowadzić do zalań. – Zawsze sprawdzaj ciśnienie wody w kranie i szukaj śladów zacieków pod umywalką czy wanną – dodaje.

Hałas

Hałas z zewnątrz to kolejna ukryta wada, która ujawnia się dopiero po wprowadzeniu. Jeśli mieszkanie znajduje się przy ruchliwej ulicy, na parterze, blisko windy lub śmietnika, hałas może być uciążliwy. Warto odwiedzić mieszkanie o różnych porach dnia – w godzinach szczytu, wieczorem, a nawet w weekend.

– Zawsze zachęcam klientów do spędzenia w danym lokalu więcej czasu. Kilka minut to za mało, żeby poczuć jego atmosferę i wychwycić potencjalne wady, na przykład hałas z klatki schodowej – radzi agent z Północ Nieruchomości. Podobnie jest z zapachami, szczególnie w kamienicach, gdzie wentylacja może nie działać prawidłowo.

Na koniec nie zapominaj o kwestiach prawnych i finansowych. Poproś o wgląd w dokumentację mieszkania, w tym w uchwały wspólnoty i historię opłat. Upewnij się, że nie ma żadnych zaległości w opłatach czynszowych, funduszu remontowym czy podatku od nieruchomości, ponieważ długi mogą przejść na nowego właściciela. Warto też zapytać o powód sprzedaży – czasem szczera odpowiedź może ujawnić ukryte problemy, np. uciążliwych sąsiadów. Ostatecznie, nawet jeśli mieszkanie wygląda idealnie, pamiętaj, że czujność i dokładność to twoi najlepsi sprzymierzeńcy w poszukiwaniu idealnego, a przede wszystkim bezpiecznego lokum.

Justyna Lesiuk-Klujewska

REKLAMA
PÓŁNOC NIERUCHOMOŚCI
SPRZEDAŻ MIESZKAŃ
504 288 990

Prestiżowa lokalizacja!
Mieszkania od 38 m²
ZAMOŚĆ, ul. Koszary 16

REKLAMA
ELEGANCKI DOM
5 pokoi, 188 m²
Działka 0,10 ha
PÓŁNOC NIERUCHOMOŚCI
Wólka Panieńska
504 288 990

REKLAMA
DOMEK REKREACYJNY NA ROZTOCZU
powierzchnia 35 m²
+ poddasze działka 0,25 ha
PÓŁNOC NIERUCHOMOŚCI
WYCHODY
665 750 080

REKLAMA
PÓŁNOC NIERUCHOMOŚCI
PROFESJONALIŚCI W NIERUCHOMOŚCIACH
ZAMOŚĆ, UL. ŻEROMSKIEGO 3
Chcesz SPRZEDAĆ lub KUPIĆ MIESZKANIE, DOM, a może DZIAŁKĘ?
ZRÓB TO Z NAMI!
Zadzwoń aby dowiedzieć się więcej!
Monika Sosna
msosna@polnoc.pl
665 752 210
Tomasz Juszczak
tjuszczak@polnoc.pl
504 288 990
Justyna Łagoda
jlagoda@polnoc.pl
665 750 080

DARMOWA KONSULTACJA na temat twojej nieruchomości

eprasa.pl 085c8f9437

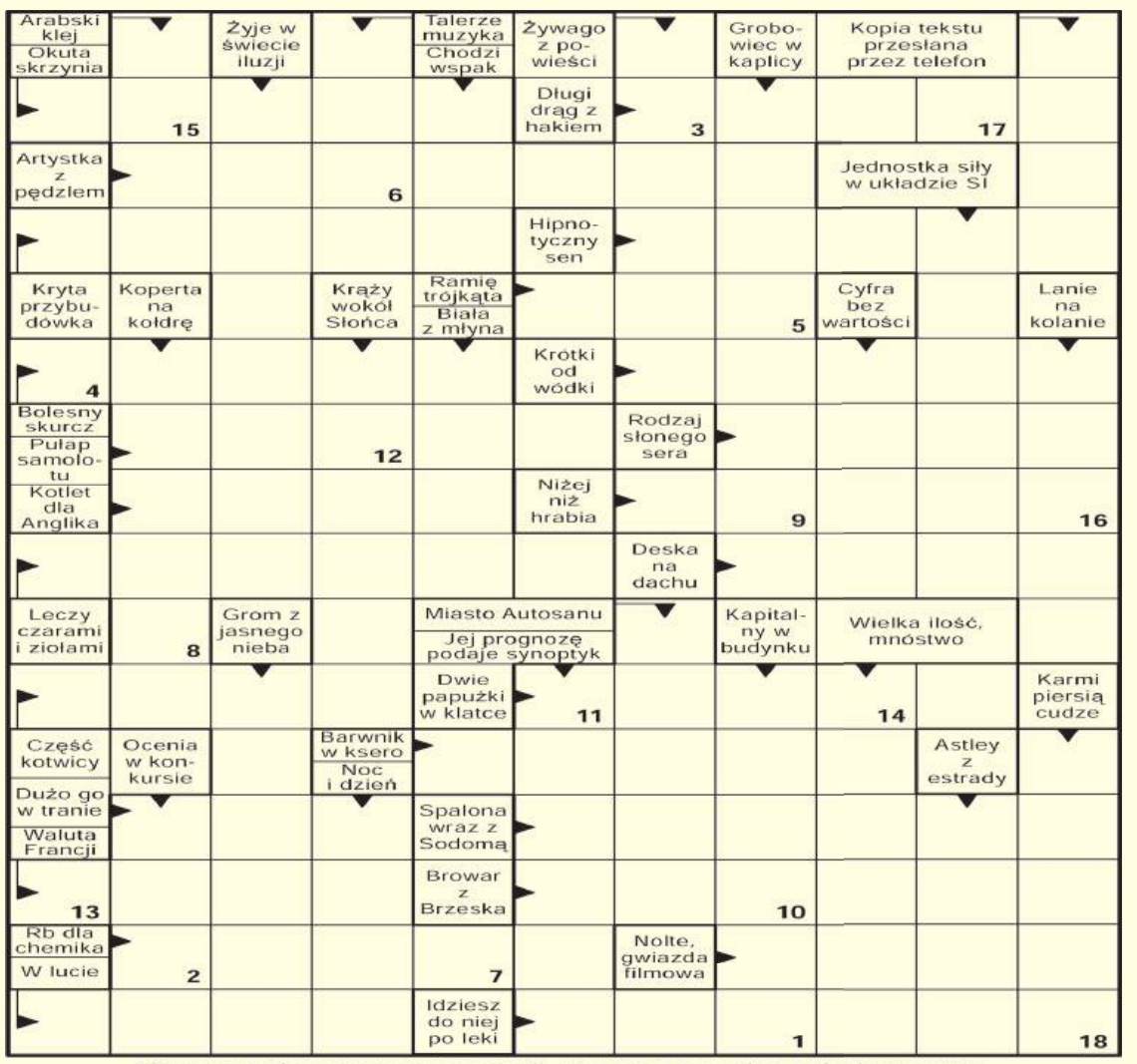

Litery z pól ponumerowanych utworzą rozwiązanie końcowe.

1	2	3	4	5	6	7	8	9	10	11	12	13	14	15	16	17	18

Widoczną na zdjęciu nagrodę otrzyma jedna z osób, które do piątku 5 września 2025r., dostarczą do naszej redakcji krzyżówkowy kupon konkursowy wycięty z tego wydania „Kroniki Tygodnia" wraz z prawidłowym rozwiązaniem znajdującej się obok krzyżówki. Rozwiązania wysłane pocztą prosimy kierować na adres: Redakcja „Kroniki Tygodnia", ul. Żeromskiego 3, 22-400 Zamość z dopiskiem „Chwila dla Ciebie". Po odbiór nagrody prosimy zgłosić się do redakcji w ciągu 30 dni od daty ukazania się rozwiązania.

NAGRODA NR 34/2025
za rozwiązanie krzyżówki

Katarzyna Majewska – Ziemba

GORZKI SMAK ROSOLISU

Przepiękna opowieść o sile marzeń. Rebeka wreszcie zaczyna spełniać marzenia. Opracowuje receptury pralinek, lodów a także nowe przepisy likierów. Dodatkowo pisze porady kulinarne i publikuje swoje przepisy w lwowskich gazetach.

Pasmo sukcesów przerywa wojna. Okupacja sowiecka dla ludności żydowskiej nie jest szczególnie ciężka, ale wszystko się zmienia, gdy miasto zajmują Niemcy.

Na Żydów zostają nałożone olbrzymie kontrybucje, żywność jest racjonowana a prześladowania wszechobecne. Aby pomóc Rebece i jej rodzinie, Danka, przyjaciółka Rebeki, załatwia jej pracę w niemieckiej jadłodajni.

Kiedy w jednej z dzielnic Lwowa Niemcy organizują getto, Rebeka i jej bliscy nie mają wyboru. Razem z tysiącami innych Żydów znikają za wysokim murem. Wtedy jeszcze mają nadzieję, że to stan przejściowy. Nie wiedzą, że dla wielu z nich to droga tylko w jedną stronę.

Nigdy nie rezygnuj z marzeń, nawet jeśli wydają się nieosiągalne albo piętrzą się kłody pod nogami. Ta powieść udowadnia, że talent i ciężka praca są kluczem do sukcesu, nawet jeśli nie pasują do właściwych drzwi. Od tej powieści niełatwo się oderwać! Polecam!

Rozwiązanie krzyżówki nr 32/2025 brzmi: „Filmowy przystojniak". Nagrodę otrzymuje **Teresa Marmucka** z Zamościa. Gratulujemy!!!

krzyżówka kronika 34

Wykreślanka

K O T H D I M A R Ą K O M I Ś N I A K Q Ę
T E M N Q Ł N I G I M Ś D U C H O W O Ś Ć
N G S Ę A A F A N W A Ó R R F A A A Ó X Q
Ł U W A P T R A S U Ł J L D A M I P M Ż B
R R K E Ł U K C T T T Ó C K Q R P Y A U D
B Ą S E G T H E I S Ą N T U E E C V C G S
L T N A Z I A Ł J B I O I E L T G H H Ę A
Ż A D E Z R P S D O D L F K Ą O A T X R N
F N K M F P K R Y G R Y A S U L W G N O E
V Ę A N D Ł Ł S E Ó Ś P H E T A I N S O C
Ś T S U R H C N W R P Ś G E D Z Z O I B E
H C I Ą P M A I C P Ł Q R Ą R I Ę S I U M

Słowa do odnalezienia:
agapa, anapest, anegdotka, atłasek, buchalter, chrust, duchowość, feeria, garuga, idealista, inwolucja, izaloterma, komiśniak, mecenas, minutnik, odsprzedaż, projektant, próg, schizma, skrzek

SUDOKU

		1		3	7			
9	3	7			4			
2			5			9		
	5		1	7	3	6		
		3						9
		2	8		9	1	7	
	1				8	4		6
7	9		4					
4		6		1	5			

horoskop

Baran (21 marca – 20 kwietnia)
W poniedziałek i wtorek możesz mieć kłopoty w dogadaniu się z pracownikami i domownikami. W środę i czwartek licz na niezwykłe zbiegi okoliczności i wykorzystaj je. W finansach może spaść manna z nieba! W weekend wypełnij obowiązki. Odpocznij w ruchu.

Byk (21 kwietnia – 20 maja)
W poniedziałek i wtorek zajmij się sprawami domu. Okaż zrozumienie każdej ze stron, a sukces będzie długotrwały. W środę bądź gotów do działania - za co się zabierzesz, uda ci się śpiewająco. W czwartek ktoś wysoko postawiony pomoże ci załatwić pracę lub awans. Od piątku mądrze wypocznij.

Bliźnięta (21 maja – 21 czerwca)
W poniedziałek i wtorek sporo zajęć, ale nic nie będzie ponad twoje siły. W środę i czwartek postaw na pracę. W uczuciach też oczekuj dobrych zmian. W piątek nie baw się w mediatora i uważaj na drodze. Weekend spędź inaczej, niż tego będą oczekiwać od ciebie. Zadbaj o siebie, o swój komfort i przyjemność.

Rak (22 czerwca – 22 lipca)
W poniedziałek i wtorek będziesz dla innych jak bezpieczna przystań. Nie daj się sprowokować a umocnisz swoją pozycję w domu i pracy. W środę i czwartek sporo roboty, ale znajdziesz czas na hobby, spotkanie z przyjaciółmi. W piątek uwaga na zdrowie. Weekend miły, spokojny i pracowity.

Lew (23 lipca – 23 sierpnia)
Poniedziałek minie bez większych wrażeń. We wtorek uważaj, by jeden nieostrożny ruch nie zniszczył tego, co tworzyłeś od dawna. W środę i czwartek masz swój czas - powodzenie w pracy, wygrany proces. W piątek dmuchaj na zimne, nie wchodź w spory. Weekend pełen odpowiedzialnych zajęć.

Panna (24 sierpnia – 23 września)
W poniedziałek i wtorek będzie sporo wydatków. Większe uzgodnij z domownikami. W środę i czwartek nie podpisuj zobowiązań, unikaj sporów. Pośpiech, impuls - to nie dla ciebie. Sukces zawodowy jest tuż, ale zachowaj ostrożność. Od piątku będzie miło, znajdziesz relaks, pomysł i coś jeszcze...

Waga (24 września – 23 października)
W poniedziałek i wtorek bądź stanowczy, niech twoje dobre decyzje będą realizowane konsekwentnie. W środę i czwartek masz swój czas - zapewnione powodzenie w pracy, więcej pieniędzy, pomoc ustosunkowanych znajomych. W piątek weź zazdrość w karby, nie psuj tego, co piękne. Weekend pracowity i niezwykły.

Skorpion (24 października – 22 listopada)
W poniedziałek nie upieraj się, by postawić na swoim. We wtorek spokój pomoże ci podjąć dobre decyzje. W środę możesz nadrabiać zaległości, zająć się finansami. W czwartek i piątek korzystne spotkania. Nowe to nie twój wróg! Nie bój się zmian. W weekend sporo pracy, ale sympatycznej.

Strzelec (23 listopada – 21 grudnia)
W poniedziałek krótka podróż, powrót do starych uczuć, rozmyślanie o minionym. We wtorek licz się z niezrozumieniem, sporami. W środę i czwartek nieoczekiwane propozycje - rozważ je spokojnie. W finansach lepiej. W piątek ostrożnie z alkoholem i na drodze. Unikaj zazdrości. Weekend będzie bardzo udany.

Koziorożec (22 grudnia – 20 stycznia)
W poniedziałek i wtorek czeka cię wytężona praca. Możliwe problemy domowe, rodzinne. W środę i czwartek ożywienie towarzyskie. W piątek pokonasz kłopoty, które od dawna cię nękały. Weekend sprzyja miłości, bliskości, nawiązaniu serdecznych więzów. Zrób to, co do ciebie należy, resztę zostaw innym.

Wodnik (21 stycznia – 19 lutego)
W poniedziałek i wtorek postaw na realizację swoich najważniejszych celów i nie daj się od nich odwieść. W środę nie bój się planów pełnych rozmachu. W czwartek nawiążesz ważne kontakty zawodowe. W piątek nie rób scen zazdrości, zrozum ukochaną osobę, znajdź czas dla niej.

Ryby (20 lutego – 20 marca)
W poniedziałek i wtorek sporo miłości i zrozumienia. W pracy masz szansę zażegnać poważny konflikt i zapisać się dobrze w pamięci szefa. W środę i czwartek pojawią się nietypowe okazje. W piątek nie szalej, nie zazdrość, nie wyjeżdżaj. Weekend to relaks, spokój i miłość.

eprasa.pl 085c8f9437

Zamość na okrągło

ZAMOŚĆ

Impreza przyciągnęła tłumy, dla których przygotowano pokazy samochodów terenowych i luksusowych, akrobacje kaskaderskie oraz wiele innych atrakcji. Na koniec 9. edycji wydarzenia „Zamość na okrągło" na scenie pojawiła się grupa Afromental.

Impreza odbyła się 16 sierpnia. Grupa Drzewiasty 4x4 zorganizowała na Rynku Wielkim pokaz przygotowanych samochodów terenowych. Na Rynku Solnym z kolei czekały na chętnych luksusowe auta, w tym marki Lamborghini i Ferrari, które woziły chętnych po ulicach miasta. Co odważniejsi mogli skorzystać z lotu śmigłowcem, by z lotu ptaka poobserwować, co się dzieje pod ratuszem.

Impreza przyciągnęła na Rynek Wielki Prawdziwe tłumy.

Po południu zaprezentowała się Zamojska Grupa Motocyklowa, nie zabrakło też akrobacji kaskaderów z Freestyle Family. Program poprowadził popularny konferansjer **Irek Bieleninik**.

Na deser zagrał popularny zespół Afromental z **Tomaszem Lachem** („Tomson") i **Aleksandrem Milwiw-Baronem** („Baron") w składzie.

Organizatorami wydarzenia byli Urząd Miasta Zamość oraz Zamojski Dom Kultury i Ośrodek Sportu i Rekreacji w Zamościu.

lew,
fot. Henryk Andrzejewski

Widowiskowe popisy kaskaderów.

Publiczność świetnie bawiła się na koncercie grupy Afromental.

Kolejki ustawiały się po pieczonego prosiaka

Tradycyjnie już, na Dniu Wieprza był pieczony prosiak.

Gwiazdą wieczoru był Markus P.

Vibe Crew porwał publiczność swoim tańcem.

GM. TARNAWATKA

Tegoroczny Dzień Wieprza przyciągnął tłumy mieszkańców i gości, którzy mogli spędzić czas w wyjątkowej atmosferze – pełnej muzyki, smaków i lokalnych tradycji.

Dni Wieprza odbyły się 15 sierpnia w Wieprzowie Tarnawackim.

Program artystyczny rozpoczął się mocnym akcentem – występem Vibe Crew, który porwał publiczność w świat hip-hopu. Chwilę później ogłoszono wyniki konkursu fotograficznego, w którym mieszkańcy uchwycili piękno gminy w obiektywie.

Nie zabrakło też widowiskowych pokazów – Akademia Sztuk Walki zaprezentowała swoje umiejętności, wzbudzając aplauz najmłodszych i dorosłych widzów. Duże wrażenie zrobił również występ **Julii Jadczyszyn**.

Wieczór należał do zespołów G'old Relax i Jeszcze Jeden, a gwiazdą wieczoru był Markus P, którego koncert zgromadził liczne grono fanów. Na zakończenie imprezy scenę przejęli DJ Serfer i DJ Karol, zamieniając plac festynowy w ogromny parkiet taneczny.

Dzień Wieprza to jednak nie tylko muzyka i zabawa, ale także święto lokalnych smaków. Ogromnym powodzeniem cieszyły się stoiska Kół Gospodyń Wiejskich, serwujące tradycyjne potrawy, a także stoiska lokalnych producentów – od miodów i wędlin, przez oleje, aż po unikatowe rękodzieło.

Nie mogło zabraknąć dania-symbolu wydarzenia – pieczonego prosiaka, który od lat stanowi kulinarną wizytówkę festynu i przyciąga smakoszy z całego regionu.

Organizatorami wydarzenia byli wójt gminy Tarnawatka, Gminna Biblioteka Publiczna w Tarnawatce oraz sołectwo Wieprzów, a o bezpieczeństwo i oprawę kulinarną zadbali Koło Gospodyń Wiejskich i Ochotnicza Straż Pożarna. Festyn odbył się pod patronatem honorowym starosty tomaszowskiego oraz patronatem medialnym „Kroniki Tygodnia".

wd, fot. Gminna Biblioteka w Tarnawatce

Żywa lekcja historii

SZOZDY

16 sierpnia w niezwykłym miejscu – Atenach Roztocza w Szozdach (gmina Tereszpol) – zainaugurowano nowy projekt Światowego Związku Żołnierzy Armii Krajowej Okręg Zamość pod hasłem „Polskie Państwo Podziemne – refleksje historyczne".

Cykl 20 spotkań ma przybliżyć mieszkańcom regionu i wszystkim zainteresowanym dziedzictwo oraz wartości Polskiego Państwa Podziemnego – symbolu walki o wolność, honor i narodową tożsamość. Projekt otrzymał dofinansowanie z Urzędu Marszałkowskiego Województwa Lubelskiego.

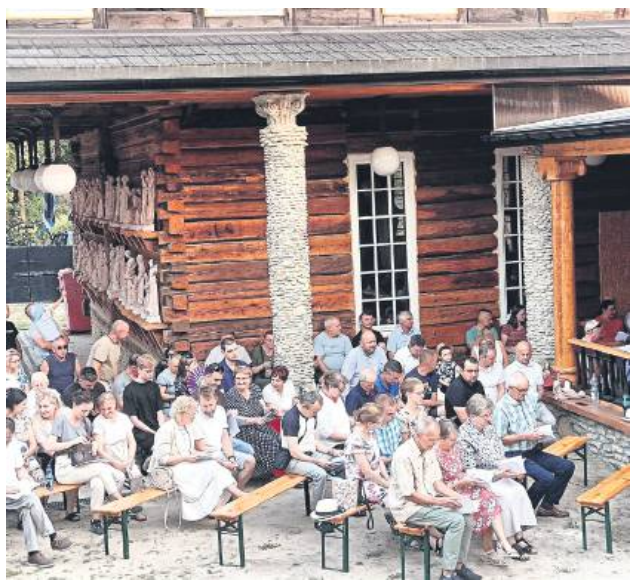

Mieszkańcy i goście wsłuchani w wykład Jana Pospieszalskiego.

Gościem specjalnym pierwszego spotkania był **Jan Pospieszalski** – muzyk, kompozytor, dziennikarz i publicysta. Podzielił się on swoimi refleksjami na temat bohaterów Polskiego Państwa Podziemnego. Szczególnym elementem wydarzenia było wspólne śpiewanie pieśni patriotycznych, które nadało uroczystości wyjątkowy i wspólnotowy charakter.

Na początku spotkania głos zabrali: ks. prof. Tadeusz Guz, gospodarz Aten Roztocza oraz poseł **Sławomir Zawiślak**, prezes ŚZŻAK Okręg Zamość. Prezes podziękował władzom województwa, współorganizatorom i partnerom za wsparcie przedsięwzięcia. Wyrazy wdzięczności skierował także do Jana Pospieszalskiego oraz do licznie zgromadzonej publiczności – mieszkańców Zamojszczyzny i gości z całego kraju.

Podczas inauguracji zaprezentowano także publikację „Armia Krajowa na Zamojszczyźnie" autorstwa **Jerzego Jóźwiakowskiego**, wydaną staraniem ŚZŻAK O/Z.

Nie zabrakło również akcentów gościnności – uczestnicy zostali poczęstowani potrawami przygotowanymi przez panie z KGW „Stokrotka" z Szozdów oraz członków Fundacji Ateny Roztocza, za co organizatorzy złożyli gorące podziękowania.

Całe wydarzenie stało się żywą lekcją historii i patriotyzmu, przypominającą, jak wielkie znaczenie dla przyszłości kraju ma pamięć o bohaterach Polskiego Państwa Podziemnego. – Spotkanie było kolejnym przypomnieniem, jak ważna dla przyszłości naszego suwerennego narodu jest pamięć o historii i bohaterach, którzy z narażeniem życia walczyli o wolną Polskę. Oby to przesłanie zjednoczyło Polki i Polaków w obronie interesu narodowego, przyszłości naszych dzieci i wnuków – mówi poseł Sławomir Zawiślak.

ez

eprasa.pl 085c8f9437

Nagrodę główną otrzymała Paulina Ibek za film „Rachwałowa".

Jadwiga Nowakowska dostała nagrodę za wybitne zasługi dla polskiej kinematografii historycznej.

Podczas finałowej gali odbył się koncert Szafa Gra z największymi przebojami ostatnich dekad.

Wielka gala 13. Zamojskiego Festiwalu Filmowego „Spotkania z historią"

Historia na dużym ekranie

ZAMOŚĆ/NASZ PATRONAT

Dokument „Rachwałowa" w reżyserii Pauliny Ibek został uznany za najlepszy film 13. Zamojskiego Festiwalu Filmowego „Spotkania z historią". Laureatów konkursu festiwalowego poznaliśmy 24 sierpnia podczas gali finałowej na Rynku Wielkim w Zamościu. Laureatka została nagrodzona statuetką „Zamość – Perła Renesansu".

– Dla takiego festiwalu nie ma lepszego miejsca niż Zamość – zapewniał podczas gali finałowej Marek Zając, wicedyrektor Biura Programowego Telewizji Polskiej.

Zamojski Festiwal Filmowy „Spotkania z historią" jest jedynym w Polsce wydarzeniem prezentującym najnowsze filmy dokumentalne o tematyce historycznej. Najistotniejszą częścią festiwalu jest konkurs filmowy, w którym prezentowane są najlepsze i najnowsze produkcje o tematyce historycznej. Rywalizują w nim twórcy, których dokonania wyznaczają nowe kierunki dokumentu historycznego. W dniach 22-24 sierpnia mieszkańcy Zamościa i turyści mieli okazję obejrzeć 14 najlepszych polskich filmów dokumentalnych o tematyce historycznej w standardzie kina cyfrowego.

Nie ma jak Zamość

– Dla takiego festiwalu nie ma lepszego miejsca niż Zamość – zapewniał podczas gali finałowej **Marek Zając**, wicedyrektor Biura Programowego Telewizji Polskiej. – Zawsze kiedy staję na tym rynku, myślę o wizji genialnego człowieka, Jana Zamoyskiego, który w szczerym polu postanowił zbudować miasto. Jego wizja się urzeczywistniła i była kontynuowana oraz rozwijana przez kolejne pokolenia Zamoyskich, a przede wszystkim przez kolejne pokolenia mieszkańców i gospodarzy tej ziemi.

Zgodził się z tą opinią prezydent Zamościa. – To wyjątkowe wydarzenie od lat nie tylko promuje sztukę filmową, ale przede wszystkim przypomina o znaczeniu historii, budowaniu naszej tożsamości narodowej i kulturalnej – powiedział prezydent **Rafał Zwolak**. – Poprzez filmowe obrazy i spotkania z ich twórcami festiwal staje się przestrzenią dialogu, refleksji oraz wzajemnej inspiracji.

Najlepsze filmy

Jury 13. Zamojskiego Festiwalu Filmowego „Spotkania z historią" pod przewodnictwem dra **Stanisława Królaka** postanowiło przyznać nagrodę główną dla najlepszego filmu dokumentowi „Rachwałowa", poświęconemu niezwykłej postaci Stanisławy Rachwał – konspiratorki, więźniarki obozów koncentracyjnych, bohaterki, która mimo cierpienia nie utraciła odwagi ani człowieczeństwa. Ten obraz wyreżyserowała **Paulina Ibek**.

Nagrodę specjalną jury otrzymał „Zipser" w reżyserii **Małgorzaty Orłowskiej**. To opowieść o Zygmuncie Zipserze, niemieckim przedsiębiorcy i volksdeutschu, który mimo swego pochodzenia stał się symbolem odwagi i polskiego patriotyzmu.

Nagrodę za najlepsze zdjęcia otrzymał **Marek Gajczak** za zdjęcia do filmu „Stańczyk" (reż. **Piotr Jaworski**), a za najlepszy montaż – **Marek Domowicz** za montaż filmu „Profesor Michałowski. Droga do Faras" (reż. **Władysław Jurków**).

Wyróżnienie otrzymał film „Anna od… pamięci" w reżyserii **Magdaleny Curzydło** i **Beaty Rzemieniuk**.

Dyrektorze, pamiętamy

Decyzją organizatorów festiwalu nagrodę za wybitne zasługi dla polskiej kinematografii historycznej otrzymała **Jadwiga Nowakowska**, dziennikarka i reżyserka, autorka kilkudziesięciu filmów dokumentalnych o tematyce historycznej, laureatka wielu nagród i wyróżnień państwowych. Warto wspomnieć, że wydarzeniem specjalnym festiwalu był pokaz zrealizowanego w 1991 r. przez Jadwigę Nowakowską dokumentu o rodzinie Zamoyskich (z udziałem ostatniego ordynata hr. Jana Zamoyskiego). Po projekcji filmu „Zamoyscy" odbyło się spotkanie z autorką.

Publiczność za najlepszy film 13. Zamojskiego Festiwalu Filmowego „Spotkań z historią" uznała dokument „Antoni Patek – patriota i zegarmistrz" w reżyserii **Krzysztofa Paluszyńskiego**. To film o życiu Antoniego Patka, powstańca listopadowego i działacza Wielkiej Emigracji, późniejszego założyciela marki Patek Philippe.

Podczas finałowej gali odbył się koncert Szafa Gra z największymi przebojami ostatnich dekad.

Organizatorami 13. Zamojskiego Festiwalu Filmowego „Spotkania z historią" byli Centrum Kultury Filmowej „Stylowy" w Zamościu, Miasto Zamość oraz TVP Historia. Patronat medialny sprawowała m.in. nasza redakcja. Konkursowe projekcje filmowe odbywały się w sali kinowej Zamojskiej Akademii Kultury przy ul. Akademickiej 8. Podczas gali finałowej przypomniano wielki wkład w organizację festiwalu przez zmarłego w kwietniu wieloletniego dyrektora CKF „Stylowy" **Andrzeja Bubełę**.

lew, fot. Konrad Sinica

15-latek został ranny

HRUBIESZÓW

Piętnastolatek z Hrubieszowa, mimo braku prawa jazdy, wsiadł na motocykl i pojechał na nim w miasto. Na ulicy Kolejowej drogę zajechało mu osobowe volvo. Motocyklista uderzył w ten samochód. Rannego 15-latka przewieziono do szpitala w Hrubieszowie.

Policjanci sporządzą wniosek o ukaranie 53-letniego sprawcy wypadku na ulicy Kolejowej w Hrubieszowie.

Do tego wypadku doszło w sobotę 23 sierpnia na ulicy Kolejowej w Hrubieszowie. Z tamtejszej zatoczki autobusowej wyjeżdżało osobowe volvo. Autem kierował 53-letni mieszkaniec Mińska Mazowieckiego.

– Kierowca volvo wymusił pierwszeństwo przejazdu i doprowadził do zderzenia samochodu z prawidłowo jadącym motocyklem. Jednak tym pojazdem kierował nieletni mieszkaniec Hrubieszowa. 15-latek nie ma uprawnień do kierowania pojazdami mechanicznymi. Po zderzeniu z samochodem rannego 15-latka przewieziono do szpitala w Zamościu. Hrubieszowianin doznał złamania prawej ręki z przemieszczeniem kości. Kierowca i motocyklista byli trzeźwi – poinformowano nas w Komendzie Powiatowej Policji w Hrubieszowie.

Policjanci sporządzą wniosek o ukaranie 53-letniego sprawcy wypadku na ulicy Kolejowej w Hrubieszowie. Natomiast do Sądu Rodzinnego trafi wniosek o pociągnięcie do odpowiedzialności karnej rodziców 15-letniego motocyklisty.

par

Młodzi ciałem i duchem pożegnają wakacje

TOMASZÓW LUBELSKI

Burmistrz Tomaszowa Lubelskiego Wojciech Żukowski, Tomaszowski Dom Kultury, Młodzieżowa Rada Miasta Tomaszów Lubelski, stowarzyszenie My Kobiety TL oraz PGKiM Tomaszów Lubelski zaprosili mieszkańców do wspólnej zabawy podczas dwudniowego wydarzenia „Zakończenie Wakacji".

Pierwszy dzień imprezy odbędzie się 30 sierpnia w Parku Miejskim. Już od godziny 15 zaplanowano blok artystyczny „Młodzi duchem żegnają wakacje", podczas którego wystąpią Maria Pasieczna oraz Zespół Artystyczny Seniora Harmonia.

O godzinie 17 rozpocznie się część pod hasłem „Młodzi ciałem żegnają wakacje". Na scenie zaprezentują się uczniowie Szkoły CASIO, Szymon Długosz w pokazie hip-hopu, młodzi tancerze w choreografiach tańca współczesnego, a publiczność weźmie udział we wspólnym tańcu belgijki. Następnie wystąpi Zespół TRÓJKA, a o godz. 19 na scenie pojawi się gwiazda wieczoru – Zespół MUS.

Na najmłodszych czekać będą dmuchańce, zabawy i gra terenowa, które dopełnią sobotnie atrakcje.

Drugi dzień świętowania zaplanowano na 31 sierpnia w Siwej Dolinie. O godzinie 18 rozpocznie się ognisko miejskie, podczas którego nie zabraknie wspólnego śpiewania przy gitarze, pieczenia kiełbasek, zabaw integracyjnych z harcerzami i tańców pod gołym niebem.

wd

eprasa.pl 085c8f9437

Aneta Szpinda
665 751 702
a.szpinda@kronikatygodnia.pl

ZAMOŚĆ TOMASZÓW LUB. HRUBIESZÓW BIŁGORAJ
kronika TYGODNIA

ZAREKLAMUJ SIĘ U NAS

Jowita Chmiel
885 851 150
j.chmiel@kronikatygodnia.pl

SPRZEDAŻ PASZY
PROWADZIMY ZAPISY NA
✓ kurki, kogutki odchowane
✓ kurczęta brojlery
✓ pisklęta 1-dniowe
Zamość, ul. Lwowska 11
tel. 537 811 896 (sklep)
510 232 163
0320

FERMY DROBIU SOŁODUCHA
PUNKT SPRZEDAŻY DROBIU
Łabuńki Pierwsze 182
SPRZEDAŻ
Możliwość dowozu
✔ kurka nioska, pisklęta
✔ kurczęta brojlery
tel. 502 679 718
504 050 709

SKUP FASOLI
LUCJAN HOJDA
– WOLICA K. HRUBIESZOWA
NEGOCJACJA CENY
KRÓTKIE TERMINY PŁATNOŚCI
604 125 143

EL-DENT Od 1984 roku
NZOZ EL-DENT Elżbieta Kornet
Zamość ul. Szwedzka 15
rejestracja tel. 84 639 48 08
rejestracja online www.el-dent.eu
pon.-pt. 8⁰⁰-20⁰⁰, sob. 8⁰⁰-14⁰⁰
❑ wybielanie, leczenie kanałowe
❑ RTG zębów, pantomogram, cefalometria
❑ mosty, korony porcelanowe
❑ implanty, usuwanie ósemek
❑ protezy NFZ, protezy szkieletowe
❑ stomatologia dziecięca do 18 r.ż. NFZ

• Na sprzedaż dom 120 mkw., 3 pokoje, piwnica, działka 0,07 ha. Ulica Sadowa, Zamość. Tel. 665 750 080.

BeanPol®
Nowość: Skup grochu polnego
Hostynne-Kolonia 23 - tel. 693 458 129
Punkty skupu fasoli:
Uhówek - tel. 694 894 234
Posadów - tel. 793 813 794
Nabróż - tel. 600 295 537

SYNDYK SPRZEDA

działkę budowlaną nr 670 o pow. 0,1622 ha – położoną pod adresem Przemysłowa 37 w Łaszczowie (KW Nr ZA1T/00071776/0), **za cenę nie niższą niż 56 000 zł.**

Oferty pisemne proszę składać **do 10 października 2025 r.,** do: Syndyk masy upadłości Jerzy Sławek Pogodna 36/11, 20-337 Lublin (decyduje data doręczenia).

Na wypadek wpływu więcej niż jednej oferty syndyk, po uprzedniej wpłacie wadium 10% zarządzi licytację w kancelarii syndyka lub w formie bezpośredniego porozumiewania się na odległość, zaś po uzyskaniu najwyższej oferty dokona jej wyboru. Więcej informacji oferty@inlex.pl

0834

• Mieszkanie 53 mkw. na II piętrze z balkonem i piwnicą, spokojna okolica, niskie opłaty, ul. Marii Skłodowskiej, Tomaszów Lubelski. Tel. 665 750 080.

• Na sprzedaż siedlisko z domem do kapitalnego remontu. Sitaniec Kolonia, działka 0,17 ha. Dom drewniany i budynek gospodarczy murowany. Wszystkie media na działce. Tel. 665 750 080.

• W sprzedaży działki budowlane z przyłączami w Rudzie Wołoskiej koło Tomaszowa Lubelskiego. 0,10 ha. Tel. 665 750 080.

• Na sprzedaż ustawne mieszkanie do remontu. Krasnystaw ul. CPK, 57 mkw. 4 piętro. Tanio. Tel. 665 750 080.

Motoryzacja

SAMOCHODY - SPRZEDAŻ

• Zamienię samochód Toyota Avensis 2.0 l na samochód terenowy. Tel. 798 316 795.

• Sprzedam VW POLO, 1,4 benzyna 2001 rok, c. 4 000 zł. Tel. 516 609 403.

• Toyota Avensis kombi. Tel. 691 132 312.

• Chrysler Town Country. Tel. 691 132 312.

• Ford S-max. Tel. 691 132 312.

• Audi A4 (2004), 2.0 Benz. Tel. 504 070 861.

• Hyundai IX20, 2011 r., 1,4 b, 90 KM, 208 tys. km, solidnie dofinansowany, c. 20 900 zł. Tel. 505 865 572.

INNE MOTORYZACYJNE

• Sprzedam opony zimowe 195 x 60 x 16 „c", 7 mm, szt. 4. Cena: 600 zł. Tel. 519 172 497.

Nieruchomości

DOMY

Kupię działkę z siedliskiem lub domem do 180 000 zł, ok.15-20 km od Zamościa. Tel. 669 223 305.

• Dom mieszkalno-usługowy, Zamość, ul. Lwowska 5, pow. 241 mkw., c. 3300 zł/mkw. Tel. 602 635 344.

MIESZKANIA

• Sprzedam mieszkanie, 2 pokoje z kuchnią i balkonem + piwnica, ul. Wąska 20 w Zamościu, parter, po remoncie. Tel. 794 346 972.

• Sprzedam, wynajmę 60 mkw., umeblowane, parter, ul. Wąska, Zamość. Tel. 885 664 067.

DZIAŁKI

• Zwierzyniec centrum, 3 pokoje + kuchnia, gotowe do zamieszkania, działka 900 mkw. Cena: 420 000 zł. Tel. 503 003 523.

GÓRSKI
NIERUCHOMOŚCI

GÓRSKI NIERUCHOMOŚCI, Zamość, Rynek Solny 1. Tel. 84 -639 -10 -59, www.kgorski.pl. SPRAWDZONE NIERUCHOMOŚCI z adresami. Tel. 511 685 188.

BIURO PÓŁNOC
NIERUCHOMOŚCI

Biuro PÓŁNOC Nieruchomości, ul. Żeromskiego 3, 22-400 Zamość. Zapraszamy do kontaktu! Tomasz Juszczak, e-mail: tjuszczak@polnoc.pl. Tel. 504 288 990. Monika Sosna, e-mail: msosna@polnoc.pl. Tel. 665 752 210. Justyna Łagoda, e-mail: jlagoda@polnoc.pl. Tel. 665 750 080.

• Atrakcyjny apartament 45 mkw. z tarasem 40 mkw. Garaż podziemny, komórka. Hrubieszów ulica Różana. Tel. 665 750 080.

• Na sprzedaż budynek gastronomiczny, duży parking. Teren zagospodarowany pod usługi restauracyjno-hotelarskie. Wielącza gmina Szczebrzeszyn. Tel. 665 750 080.

• Na sprzedaż mieszkanie przy zamojskiej „Twierdzy". 56 mkw., 3 pokoje, piętro 4/4. Dobry standard. Tel. 665 752 210.

• Na sprzedaż mieszkanie w Wasylowie Wielkim gmina Ulhówek. 1 piętro, 55 mkw., 2 pokoje, pole, sad i budynki gospodarcze. Tanio. Tel. 665 750 080.

• Sprzedam działkę budowlaną. Jatutów. 29 arów. Tel. 665 752 210.

• Siedlisko z polem 0,88 ha. Tanio. Telatyn. Tel. 665 750 080.

• Wygodny dom jednorodzinny z pomieszczeniami usługowymi na parterze. Dom 223 mkw. + garaż, działka zagospodarowana, ogrodzona, utwardzone wjazdy, powierzchnia 8,5 ara, ul. Lipska, Zamość. Tel. 665 750 080.

• Na sprzedaż duża działka rolno-budowlana w Łabuniach. 0,77 ha przy drodze asfaltowej. Tel. 504 288 990.

• Warsztat samochodów ciężarowych z dużą działką 0,30 ha, w pełni przygotowany do prowadzenia działalności. Moroczyn koło Hrubieszowa. Tel. 665 750 080.

• Na sprzedaż kompleks restauracyjny z salą imprez „Leśna" w Stabrowie, gm. Sitno. 589 mkw. powierzchni lokalu. Sala weselna, restauracja, pokoje gościnne. Tel. 504 288 990.

• Na sprzedaż piękny, nowoczesny dom 188 mkw. w Wólce Panieńskiej. Działka 0,10 ha. Tel. 504 288 990.

• Na sprzedaż nowoczesny, doskonale wyposażony dom w centrum Zamościa. 120 mkw. na pięknej działce 7 arów. Tel. 665 750 080.

• Obiekt usługowy w Nabrożu-Kolonia na sprzedaż. 290 mkw. do swobodnej adaptacji - na sklep, salę imprez, przedszkole, pensjonat. Tel. 665 752 210.

DOMena
NIERUCHOMOŚCI

DOMena Nieruchomości Budownictwo, ul. Grecka 6, Zamość. Hotel Renesans, www.domenazam.pl. Tel. 84 638 40 87. Tel. 603 470 683.,

ZAMOŚĆ TOMASZÓW LUB. HRUBIESZÓW BIŁGORAJ
kronika TYGODNIA
22-400 Zamość, ul. Żeromskiego 3
tel. 84 627 00 11, 638 99 93
fax 84 638 99 93
redakcja@kronikatygodnia.pl

KODEKS WYDAWCÓW

WYDAWCA
Grupa Wydawnicza Słowo sp. z o.o.
ul. Domaniewska 17/19 lok. 133
02-672 Warszawa

KOLPORTAŻ
Press-Trans
tel. 604 494 479

REDAKTOR NACZELNY DYREKTOR DS. WYDAWNICZYCH
Piotr Pyrkosz

REDAGUJE ZESPÓŁ W SKŁADZIE
Konrad Sinica – z-ca redaktora naczelnego
Wioletta Dudek-Ruszel – redaktor online
Mariusz Parol, Leszek Wójtowicz

WSPÓŁPRACOWNICY
Adam Gąsianowski, Marek Sztochel
Tomasz Tomczewski, Ewa Zajmała

DZIAŁ REKLAM I OGŁOSZEŃ
Jowita Chmiel – Specjalista ds. reklamy
tel. 885 851 150
j.chmiel@kronikatygodnia.pl
Aneta Szpinda – Specjalista ds. reklamy
tel. 665 751 702
a.szpinda@kronikatygodnia.pl

OGŁOSZENIA DROBNE
Zapraszamy w godz. 8-16
Zamość, ul. Żeromskiego 3
reklama@kronikatygodnia.pl
tel./fax 84 638 43 93

Kupony na bezpłatne ogłoszenia można wrzucać do specjalnych skrzynek (adresy na str. 27).

Skrzynki opróżniane są w czwartki.

SKŁAD I ŁAMANIE
Piotr Aurzecki
Wojciech Kopczyński

KOREKTA
Jowita Chmiel

DRUK
Polska Press
Drukarnia Białystok

Materiałów niezamówionych redakcja nie zwraca.

Zastrzega się prawo skrótów i zmian tytułów.

Redakcja nie odpowiada za treść zamieszczanych reklam i ogłoszeń.

eprasa.pl 085c8f9437

SANMED
Zamość, ul. **Szwedzka 20**
tel. **84 627 15 87**, kom. **507 019 524**
lek. med. Specjalista Ginekolog-Położnik **MAREK LIPIEC**

- Badania prenatalne USG I-ego trymestru ciąży
- Badania w kierunku wykrywania zahamowania wzrostu płodu
- Badania w I trymestrze w kierunku wykrywania nadciśnienia
- Badania USG ciąży
- Badania USG ginekologiczne
- Wizyty ginekologiczne i położnicze

Rolnictwo

MASZYNY

- Sprzedam 3 lemiesze do pługa skibowego klepane. Tel. 797 919 502.
- Class Consul, heder - 3 m. Cena: 11 000 zł. Tel. 500 088 661.

ZWIERZĘTA

Kurczęta odchowane, kurki, kogutki, brojlery, kaczki, gęsi, perliczki, Sitaniec. Zapisy i sprzedaż (możliwość dowozu). Tel. 504 411 349.

- Klacz huculska 1,5 roku, kara - gniada, spokojna. Cena: 4 000 zł. Tel. 500 088 661.
- Klacz huculska - 3 lata, gniada, spokojna. Cena: 6 000 zł. Tel. 500 088 661.
- Prosięta sprzedam, mięsne. Cena: 450 zł. Tel. 573 938 374.

Usługi

MALOWANIE DACHÓW. Tel. 604 217 219.

Usługi remontowo-wykończeniowe. Tel. 884 609 403.

KRYCIE DACHÓW. TEL. 607 190 455.

- Docieplenia, czyste powietrze, tanio projekt. Tel. 790 373 628.
- Usuwam przecieki na dachu, naprawa rynien, kominów. Tel. 508 737 836.

Praca

DAM PRACĘ

Praca Niemcy przy winogronie. Tel. 692 115 423.

- Pani do sprzątania, dom prywatny w Zamościu. Tel. 797 457 512.

Praca dla monterów gk, glazurników, murarzy. Praca w UE. Tel. 503 603 320.

Budowlane

- Beton, pompa, wyburzenia, usługi sprzętem budowlanym, piasek. Tel. 603 989 798.
- Kamień budowlany z kopalni do murowania i fundamentów, niesort, piasek, transport, murowanie ogrodzeń. Tel. 783 208 297.

Matrymonialne

- Poznam Panią z Zamościa do stałego związku. Tel. 797 457 512.

Turystyka

- Bilety autokarowe, lotnicze, ubezpieczenia wszystkie - Hrubieszów. Tel. 510 028 908, 605 101 402.

Sprzedam inne

- Altankę, obudowę studni, WC drewniane, huśtawkę, grykę. Tel. 796 237 835.
- Sprzedam rower elektryczny nowy. Mało używany. 3300 zł. Tel. 537 275 663.
- Sprzedam huśtawkę na stelażu dla dziecka. Cena: 50 zł. Tel. 519 172 497.
- Sprzedam brusy jesionowe sezonowane, grubość 5 cm, około 2 m3. Tel. 519 172 497.

OBIESZCZENIE STAROSTY HRUBIESZOWSKIEGO

Na podstawie art. 11f ust. 3 ustawy z dnia 10 kwietnia 2003r. o szczególnych zasadach przygotowania i realizacji inwestycji w zakresie dróg publicznych (t.j. Dz. U. z 2024r. poz. 311) oraz art. 49 ustawy z dnia 14 czerwca 1960r. Kodeks postępowania administracyjnego (t.j. Dz. U. z 2024 r. poz. 572) zawiadamiam, że na wniosek Zarządu Powiatu w Hrubieszowie ul. Narutowicza 34, 22-500 Hrubieszów **została wydana w dniu 14.08.2025r decyzja nr 3/D/2025 znak AB.6740.1.6.2025 o zezwoleniu na realizację inwestycji drogowej pod nazwą: „Budowa drogi powiatowej nr 3466L ul. Komandora Krawczyka w miejscowości Hrubieszów."**

Niniejszej decyzji nadano rygor natychmiastowej wykonalności.

Z treścią decyzji strony mogą zapoznać się w siedzibie Wydziału Architektury i Budownictwa Starostwa Powiatowego w Hrubieszowie przy ul. Narutowicza 34 w pokoju nr 7 od poniedziałku do piątku w godzinach od 7^{30} do 15^{30}.

Od decyzji służy stronom odwołanie do Wojewody Lubelskiego w terminie 14 dni od dnia publicznego ogłoszenia, za pośrednictwem organu który wydal decyzję. Zgodnie z art.49 § 2 Kpa „(…) Zawiadomienie uważa się za dokonane po upływie czternastu dni od dnia, w którym nastąpiło publiczne obwieszczenie, inne publiczne ogłoszenie lub udostępnienie pisma w Biuletynie Informacji Publicznej."

0821

Zarząd Powiatu w Zamościu

informuje, że w Biuletynie Informacji Publicznej Starostwa Powiatowego w Zamościu /www.spzamosc.bip.lubelskie.pl/, na stronie internetowej www.powiatzamojski.pl oraz na tablicy ogłoszeń w dniu 26 sierpnia 2025 r. podany został do publicznej wiadomości wykaz nieruchomości, stanowiącej własność Powiatu Zamojskiego, przeznaczonej do sprzedaży, oznaczonej jako działka 588 o pow. 0.1964 ha, położona w obrębie 0004 Gorajec Stara Wieś, jednostka ewid. Radecznica, powiat zamojski, województwo lubelskie, dla której Sąd Rejonowy w Zamościu VI Wydział Ksiąg Wieczystych prowadzi księgę wieczystą nr ZA1Z/00073005/3

Wykaz został wywieszony na tablicy ogłoszeń w Starostwie Powiatowym w Zamościu od dnia 26 sierpnia 2025 r. do dnia 16 września 2025 r.

Szczegółowe informacje o nieruchomości można uzyskać w pok. 316 i pod nr tel. 845300937.

/Starosta Stanisław Grześko/
/Wicestarosta Krzysztof Rusztyn/

0831

OBWIESZCZENIE

o wyłożeniu do publicznego wglądu projektu zmiany miejscowego planu zagospodarowania przestrzennego terenu zabudowy mieszkaniowej jednorodzinnej w miejscowości Skokówka położonej w Gminie Zamość

Na podstawie art. 17 pkt 11 ustawy z dnia 27 marca 2003r. o planowaniu i zagospodarowaniu przestrzennym (Dz. U. z 2024 r., poz. 1130, ze zm.) w zw. z art. 67 ust. 3 pkt 4 ustawy z dnia 7 lipca 2023 r. o zmianie ustawy o planowaniu i zagospodarowaniu przestrzennym oraz niektórych innych ustaw (Dz. U. z 2023 r. poz. 1688), art. 39 ustawy z dnia 3 października 2008 r. o udostępnianiu informacji o środowisku i jego ochronie, udziale społeczeństwa w ochronie środowiska oraz o ocenach oddziaływania na środowisko (Dz. U. z 2024 r. poz. 1112, ze zm.) w związku z Uchwałą Nr LVIII/554/23 Rady Gminy Zamość z dnia 30 sierpnia 2023 r., o przystąpieniu do sporządzenia zmiany miejscowego planu zagospodarowania przestrzennego terenu zabudowy mieszkaniowej jednorodzinnej w miejscowości Skokówka położonej w Gminie Zamość, zawiadamiam o wyłożeniu projektu zmiany miejscowego planu zagospodarowania przestrzennego wraz z prognozą oddziaływania na środowisko **w dniach od 03 września 2025 r. do 25 września 2025 r.**, w Urzędzie Gminy Zamość, ul. Peowiaków 92, 22-400 Zamość, pokój 26 Urzędu Gminy Zamość w godzinach: od 7:30 do 15:30 oraz na stronie internetowej Biuletynu Informacji Publicznej Urzędu Gminy Zamość pod adresem: https://ugzamosc.bip.lubelskie.pl/

Dyskusja publiczna nad rozwiązaniami przyjętymi w projekcie zmiany miejscowego planu zostanie przeprowadzona **w dniu 17 września 2025 r.**, w świetlicy Urzędu Gminy Zamość, początek o godz. 10:00.

Zgodnie z art. 8c ustawy o planowaniu i zagospodarowaniu przestrzennym (Dz. U. z 2024 r., poz. 1130, ze zm.) oraz art. 18 ustawy o planowaniu i zagospodarowaniu przestrzennym (Dz. U. z 2023 r., poz. 977), każdy kto kwestionuje ustalenia przyjęte w projekcie, może wnieść uwagi.

Uwagi do projektu miejscowego planu – należy składać na piśmie z podaniem imienia i nazwiska lub nazwy jednostki organizacyjnej i adresu, oznaczenia nieruchomości, której uwaga dotyczy lub za pośrednictwem poczty elektronicznej (e-mail) bez potrzeby opatrywania uwagi podpisem elektronicznym, profilem zaufanym lub podpisem osobistym (dotyczy osób posiadających e-dowód) w nieprzekraczalnym terminie **do dnia 10 października 2025 r.** do Wójta Gminy Zamość, w Kancelarii Urzędu, na jego adres lub adres e-mail: gmina@zamosc.org.pl

Organem właściwym w sprawie rozpatrzenia uwag jest Wójt Gminy Zamość.

Uwagi i wnioski w postępowaniu w sprawie strategicznej oceny oddziaływania na środowisko zgodnie z art. 29 i art. 39 ust. 1 ustawy o udostępnianiu informacji o środowisku i jego ochronie, udziale społeczeństwa w ochronie środowiska oraz ocenach oddziaływania na środowisko, należy wnosić do Wójta Gminy Zamość w nieprzekraczalnym terminie **do dnia 10 października 2025 r.**

Zgodnie z art. 40 w/w ustawy uwagi do prognozy oddziaływania na środowisko mogą być wnoszone:

1) w formie pisemnej na adres *Urząd Gminy Zamość, ul. Peowiaków 92, 22-400 Zamość,*
2) ustnie do protokołu w godzinach pracy urzędu,
3) za pomocą środków komunikacji elektronicznej bez konieczności opatrywania ich kwalifikowanym podpisem elektronicznym na adres e-mail: gmina@zamosc.org.pl

Organem właściwym do rozpatrzenia uwag i wniosków jest Wójt Gminy Zamość.

Uwaga powinna być opatrzona tytułem, ze wskazaniem, czy dotyczy projektu zmiany planu miejscowego czy prognozy oddziaływania na środowisko.

WÓJT GMINY ZAMOŚĆ

Klauzula informacyjna w związku z art. 13 ust.1 i 2 rozporządzenia PE i Rady (UE) 2016/67 (RODO)

Zgodnie z art. 13 Rozporządzenia Parlamentu Europejskiego i Rady (UE) 2016/679 z dnia 27 kwietnia 2016 r. w sprawie ochrony osób fizycznych w związku z przetwarzaniem danych osobowych i w sprawie swobodnego przepływu takich danych oraz uchylenia dyrektywy 95/46/WE (ogólne rozporządzenie o ochronie danych, zwane RODO) – DZ.U.UE L119, w związku z art. 17 ustawy z dnia 27 marca 2003 r. o planowaniu i zagospodarowaniu przestrzennym, informuję, że:

1) administratorem Pani/Pana danych osobowych jest Wójt Gminy Zamość pod adresem: Urząd Gminy Zamość, ul. Peowiaków 92, 22-400 Zamość.
2) kontakt z Inspektorem Ochrony Danych możliwy jest za pośrednictwem poczty elektronicznej: atokarz@zamosc.org.pl
3) Pani/Pana dane osobowe przetwarzane będą w celu realizacji zadania publicznego tj. dokumentu planistycznego na podstawie przepisów ustawy o planowaniu i zagospodarowaniu przestrzennym.
4) przetwarzanie Pani/Pana danych osobowych odbywa się na podstawie ustawy z dnia 27 marca 2003 r. o planowaniu i zagospodarowaniu przestrzennym (Dz. U. z 2024 r. poz. 1130 z późn. zm.) oraz § 11 pkt. 4 rozporządzenia Ministra Infrastruktury z dnia 17 grudnia 2021 r. w sprawie wymaganego zakresu projektu miejscowego planu zagospodarowania przestrzennego (Dz. U. z 2021 r. poz. 2404).
5) Pani/Pana dane osobowe będą przetwarzane do czasu realizacji określonego dokumentu planistycznego oraz przechowywane w celach archiwalnych.
6) odbiorcą Pana/Pani danych osobowych mogą być podmioty uprawnione na podstawie przepisów prawa oraz podmioty, z którymi zawarto umowy powierzenia danych w tym zakresie.
7) posiada Pani/Pan prawo do żądania od administratora dostępu do danych osobowych oraz w przypadku, gdy dane osobowe nie zostały zebrane od osoby, której dane dotyczą – wszelkie dostępne informacje o ich źródle, jeśli nie wpływa to na ochronę praw i wolności osoby, od której te dane pozyskano, ponadto przysługuje Pani/Panu prawo do sprostowania danych, usunięcia lub ograniczenia przetwarzania.
8) podanie danych osobowych jest obowiązkowe w zakresie wymaganym przez obowiązujące przepisy prawa.
9) brak podania przez Panią/Pana danych osobowych skutkuje pozostawieniem wniosku bez rozpatrzenia.
10) ma Pani/Pan prawo wniesienia skargi do organu nadzorczego, którym jest Prezes Urzędu Ochrony Danych Osobowych z siedzibą ul. Stawki 2, 00-193 Warszawa.

0840

WÓJT GMINY TARNAWATKA

informuje, że został sporządzony i podany do publicznej wiadomości wykaz nieruchomości przeznaczonych do sprzedaży położonych w obr. Tarnawatka - Tartak miejscowość Tarnawatka – Tartak tj. działek: 52/76, 52/77, 52/78.

Wykaz został wywieszony na okres 21 dni na tablicy ogłoszeń Urzędu Gminy Tarnawatka oraz zamieszczony na stronie internetowej www.etarnawatka.pl

0830

UWAGA czytelnicy

Kupony na bezpłatne ogłoszenia drobne można wrzucać do skrzynek:

- **w Biłgoraju** ● Salonik prasowy „Damian", ul. gen. Komorowskiego 2
- **w Tomaszowie Lub.** ● Galeria Rynek, ul. Traugutta 1
- **w Tyszowcach** ● Santander Bank Polska Placówka Partnerska, ul. Kilińskiego 2
- **w Ulhówku** ● Budynek Urzędu Gminy, ul. Kościelna 1/1
- **w Zamościu** ● PSS „Społem" ul. Monte Cassino 6 ● PSS „Społem" ul. Traugutta-Karolówka ● PSS „Społem" ul. Wojska Polskiego ● DT Tomasz (przy wejściu od ul. Reja) ● ul. Kilińskiego 1B (na tablicy ogłoszeń budynku zarządu osiedla Kilińskiego)

Daj ogłoszenie w gazecie i zobacz je w internecie

KUPON na bezpłatne ogłoszenie drobne

ZAMOŚĆ TOMASZÓW LUB. HRUBIESZÓW BIŁGORAJ kronika TYGODNIA

kategoria

MOTORYZACJA	NIERUCHOMOŚCI	ROLNICTWO	PRACA	DOM I OGRÓD
☐ Samochody kupno	☐ Domy	☐ Maszyny	☐ Dam pracę	☐ AGD/RTV
☐ Samochody sprzedaż	☐ Mieszkania	☐ Zwierzęta	☐ Szukam pracy	☐ Meble
☐ Motocykle i quady	☐ Lokale	☐ Inne		☐ Ogród
☐ Inne Motoryzacyjne	☐ Działki			☐ Pozostałe

☐ USŁUGI ☐ ZDROWIE I URODA ☐ BUDOWLANE ☐ MATRYMONIALNE
☐ TURYSTYKA ☐ RÓŻNE ☐ SPRZEDAM INNE ☐ KUPIĘ INNE

treść (maksymalnie do 50 znaków)

cena: **telefon:**

Dane ogłoszeniodawcy (do wiadomości redakcji)

imię i nazwisko: .....

adres i tel.: .....

❍ **Ogłoszenia o liczbie przekraczającej 50 znaków i nieczytelne nie będą drukowane**
❍ **Twoje ogłoszenie trafi także na portal www.kronikatygodnia.pl/ogloszenia**
❍ **Skrzynki opróżniane są we czwartki**

1 KUPON = 1 EMISJA

eprasa.pl 085c8f9437

Andrzej Sagan (1941-2025)

Nie żyje Andrzej Sagan. Były piłkarz Łady Biłgoraj i szkoleniowiec młodzieży w tym klubie zmarł 21 sierpnia (czwartek) w wieku 83 lat. Pochodził z Biłgoraja. W młodości uprawiał piłkę nożną, piłkę ręczną i lekkoatletykę. Był wychowankiem trenera Bogumiła Derylaka. Grał w drużynie Łady, w lubelskiej lidze okręgowej (III liga) m.in. z Januszem Bekiem, Stanisławem Cybulskim, Janem Guską, Markiem Kłoskiem, Tadeuszem Kulińskim, Janem Łukasikiem, Edwardem Łukaszczykiem, Jerzym Murą, Markiem Rogowskim, Władysławem Sawą, Józefem Sucharzewskim, Januszem Szostakowskim, Janem Welcem i Zbigniewem Woźnym. Rywalami Łady były wówczas najlepsze zespoły z woj. lubelskiego, m.in. Motor Lublin, Lublinianka, Avia Świdnik, Stal Kraśnik Fabryczny, Wisła Puławy, Hetman Zamość i Technik Zamość.

Po zakończeniu kariery piłkarskiej zajął się szkoleniem piłkarskiego narybku. W 2000 r. założył szkółkę piłkarską, działającą w strukturach OSiR w Biłgoraju (z początkiem 2024 r. sekcja została przejęta przez stowarzyszenie Łada 1945 Biłgoraj). Wychował kilkanaście pokoleń piłkarzy, reprezentujących Ładę i inne kluby piłkarskie z pow. biłgorajskiego. Uroczystości pogrzebowe z udziałem środowiska sportowego Biłgoraja odbyły się 23 sierpnia (sobota) w kościele Wniebowzięcia Najświętszej Maryi Panny w Biłgoraju i na cmentarzu przy ul. Lubelskiej.

MaSzt

Czas młodzików

LEKKOATLETYKA

Seniorzy, młodzieżowcy U23, juniorzy U20 i juniorzy młodsi U18 mistrzostwa Polski mają już za sobą. O prymat w kraju i mistrzowskie medale walczyć będą jeszcze młodziki, czyli sportowcy w wieku do 16 lat (zawodnicy urodzeni w 2010 r. i młodsi). PZLA Mistrzostwa Polski U16 2025 rozgrywane będą 20-21 września (sobota, niedziela) w Lublinie w ramach Małego Memoriału Janusza Kusocińskiego.

Na przetarcie przed tymi zawodami młodzi lekkoatleci z Zamojszczyzny będą mieli dwa ważne starty. We wtorek, 26 sierpnia wezmą udział w mistrzostwach województwa lubelskiego U16. Zawody odbędą się w ramach międzywojewódzkiego meczu młodzików Lubelskie – Małopolskie – Podkarpackie – Podlaskie – Świętokrzyskie. Do rywalizacji kluby z tych pięciu województw zgłosiły prawie 600 zawodniczek i zawodników. W tym gronie są reprezentanci sekcji lekkoatletycznych Agrosu Zamość, Tomasovii Tomaszów Lubelski, Unii Hrubieszów i Znicza Biłgoraj.

Natomiast w piątek i sobotę (29-30 sierpnia) we Włocławku odbędą się Mistrzostwa Krajowego Zrzeszenia LZS U16. Do tych zawodów także zgłosiło się prawie 600 młodych adeptów lekkoatletyki, a wśród nich **Marcel Hubala** z Agrosu, **Katarzyna Kata** z Tomasovii, **Tomasz Aleksandrowicz**, **Katarzyna Duma** i **Magdalena Olchowska** z Unii Hrubieszów oraz **Eliza Bielak**, **Magdalena Chyl**, **Diana Łukasik**, **Maksymilian Łukasik** i **Lena Szwed** ze Znicza.

Magdalena Olchowska

Z kolei w sobotę, 6 września na nowym stadionie w Zamościu zaplanowane zostały międzywojewódzkie mistrzostwa młodzików strefy lubelsko-podlaskiej. To najbardziej prestiżowe w całym sezonie zawody lekkoatletyczne w kategorii U16, ponieważ są punktowane w ministerialnym systemie sportu młodzieżowego (ogólnopolskie współzawodnictwo sportowe dzieci i młodzieży).

Warto podkreślić, że pochodzący z Tyszowiec Tomasz Aleksandrowicz zajmuje pierwsze miejsce na tegorocznej krajowej liście wyników w kategorii wiekowej U16 w dwóch konkurencjach – 1000 m (czas 2:37.35) i 2000 m (5:51.15). Zawodnik Unii będzie aspirował do złotych medali mistrzostw LZS U16 we Włocławku oraz mistrzostw Polski U16 w Lublinie.

MaSzt

Gratka na jubileusz

LEKKOATLETYKA

Wspaniałe wieści napłynęły na początku poprzedniego tygodnia z Warszawy. Polski Związek Lekkiej Atletyki postanowił, że przyszłoroczne mistrzostwa Polski juniorów U20 rozegrane zostaną w Zamościu. – Wcześnie zgłosiliśmy się do konkursu na organizację tej imprezy, by wykorzystać doskonałą okazję do pokazania lekkoatletycznej Polsce naszego nowego stadionu. Chcielibyśmy także zorganizować na jubileusz 50-lecia naszego klubu coś lepszego, bardziej spektakularnego – mówi prezes Agrosu Zamość **Konrad Firek**.

Wybór Zamościa na gospodarza zawodów da sposobność do promocji miasta, obiektów sportowych i pokazania walorów turystycznych regionu, ale to także świetna informacja dla lokalnych przedsiębiorców, zwłaszcza z branży turystycznej, hotelarskiej i gastronomicznej. – W mistrzostwach Polski weźmie udział około tysiąc dwustu sportowców, którzy będą przez trzy dni zakwaterowani w Zamościu. Do naszego miasta przyjadą też trenerzy i inne osoby funkcyjne, rodziny młodych lekkoatletów, a także kibice – podkreśla prezes Firek.

Przebudowany stadion OSiR w Zamościu spotkał się z krytyką części środowiska piłkarskiego miasta, ale sekcja lekkoatletyczna Agrosu nie narzeka. – Oczywiście stadion mógłby być lepszy, ale nie mamy powodów, by grymasić. Pod naciskiem środowiska piłkarskiego skocznie w fazie projektowania obiektu zostały przeniesione sprzed trybuny głównej za bramki boiska piłkarskiego. Chcieliśmy, żeby znalazły się chociaż po przeciwnej stronie trybuny głównej, ale równolegle do boiska piłkarskiego. Ta prośba nie została uwzględniona, jednak nie chcę się nad tym użalać. Bieżnia lekkoatletyczna spełnia wszelkie kryteria. Została zbudowana z najnowocześniejszej nawiechrzni. Lepszej już nie dało się zrobić. Taką samą nawierzchnię ma stadion w Madrycie, na którym niedawno rozgrywane były drużynowe mistrzostwa Europy. Ten typ nawierzchni daje możliwość bezpieczniejszego prowadzenia treningów, a także sprzyja osiąganiu lepszych rezultatów. Właśnie na taką bieżnię liczyliśmy. Malkontenci jak zawsze będą narzekać, zwłaszcza ci, którzy nie mają pojęcia, o czym mówią. Nie zwracam na nich uwagi. Jesteśmy w Agrosie zadowoleni z tego obiektu – mówi prezes Firek.

Być może w niedalekiej przyszłości Zamość będzie się ubiegał o organizację mistrzostw Polski seniorów. – Ten stadion spełnia kryteria organizacji takiej imprezy, także część rozgrzewkowa odpowiada wymaganiom PZLA. W Polsce są jednak stadiony lekkoatletyczne lepiej wyposażone, a także w większym stopniu spełniające oczekiwania, jak na przykład Stadion Śląski w Chorzowie. Na pewno mistrzostwa seniorów więcej kosztują, ale też dają możliwość większej promocji – tłumaczy prezes Firek.

Pierwsze w historii lekkoatletyczne mistrzostwa Polski rozegrane zostały w Zamościu w 2003 r. Wtedy także impreza dedykowana była kategorii wiekowej U20. O tych zawodach niedawno wspominaliśmy w obszernym materiale na łamach „Kroniki Tygodnia".

„Pod koniec czerwca 2003 r. w Zamościu rozegrana została 57. edycja mistrzostw Polski juniorów U20 w lekkoatletyce. Reprezentanci Agrosu Zamość wywalczyli dwa medale. **Katarzyna Kita** zdobyła złoto w konkursie młociarek, a **Dawid Malinowski** – brąz w rzucie dyskiem. Dla wielu sportowców mistrzostwa na zamojskim stadionie przy ul. Królowej Jadwigi stały się trampoliną do wielkiej kariery. Wśród startujących byli m.in. późniejszy brązowy medalista mistrzostw świata w Osace w 2007 r. i minister sportu **Witold Bańka**, reprezentantka Polski na igrzyskach olimpijskich w Pekinie w 2008 r. **Izabela Kostruba** oraz Edyta Grzyb z Hrubieszowa, dziś znana z telewizyjnego ekranu i mediów społecznościowych jako Fit Mama **Edyta Litwiniuk**" – pisaliśmy w artykule „Impreza na ponad tysiąc głów" w „Kronice Tygodnia" nr 14 (1684) z 2 kwietnia 2024 r.

MaSzt

WYNIKI, TABELE

IV LIGA

1. Hetman	3	9	11-1
2. Orlęta R. P.	3	7	9-5
3. Start	3	7	6-4
4. Lewart	2	6	7-0
5. Tur	3	6	5-2
6. Janowianka	3	6	7-5
7. Lublinianka	3	5	6-4
8. Orlęta Ł.	3	4	5-2
9. Tomasovia	3	4	3-3
10. Motor II	2	3	4-3
11. Ruch	3	3	5-8
12. Łada	3	3	3-6
13. Bug	3	1	4-6
14. Granit	3	1	2-9
15. Tanew	3	0	4-11
16. Huragan	3	0	2-14

KLASA OKRĘGOWA

1. BKS	3	9	12-1
2. Victoria	3	9	8-1
3. Huragan	3	7	9-5
4. Graf	2	6	5-1
5. Gryf	3	6	10-8
6. Roztocze	3	5	6-2
7. Huczwa	3	4	8-5
8. Andoria	2	4	4-2
9. Korona	3	3	8-9
10. Grom	3	3	7-8
11. Sparta	3	3	5-9
12. Błękitni	3	2	3-6
13. Potok	3	1	4-8
14. Omega	3	1	5-11
15. Pogoń	3	1	2-9
16. Olimpiakos	3	0	1-12

KLASA A

Ostoja Skierbieszów – Kryształ Werbkowice 3:8, Olender Sól – Igros Krasnobród 2:3, Orion Jacnia – Metalowiec Goraj 5:2, Unia Hrubieszów – Relax Księżpol 0:3, Olimpia Miączyn – Delta Nielisz 4:2, Sokół Zwierzyniec – Włókniarz Frampol 3:1, Łada II Biłgoraj – Orkan Bełżec 3:1.

1. Kryształ	3	9	21-3
2. Igros	3	9	8-3
3. Metalowiec	3	6	10-6
4. Relax	3	6	7-5
5. Olimpia	3	6	9-8
6. Włókniarz	3	6	7-6
7. Łada II	3	6	4-6
8. Delta	3	3	4-5
9. Unia	3	3	4-6
10. Orkan	3	3	4-7
11. Sokół	3	3	5-8
12. Orion	3	3	5-13
13. Olender	3	0	6-9
14. Ostoja	3	0	3-12

KLASA B, GRUPA I

Orion Dereźnia – Aleksandria Aleksandrów 4:1, Piast Babice – Orzeł Tereszpol 2:0, Wrzos Szyszków – KS Roztocze Szczebrzeszyn 1:3, Alwa Brody Małe – Perła Deszkowice 4:1, Cosmos Józefów – Tarpan Korchów 0:1.

1. Orion	2	6	6-2
2. Piast	2	6	5-2
3. Wrzos	2	3	7-4
4. Alwa	1	3	4-1
5. Roztocze	2	3	5-4
6. Tarpan	2	3	2-2
7. Cosmos	2	1	4-5
8. Orzeł	2	1	4-6
9. Aleksandria	1	0	1-4
10. Perła	2	0	2-10

KLASA B, GRUPA II

Tomasovia II Tomaszów Lubelski – Granica Lubycza Królewska 8:0, Płomień Spartan Nieledew – GKS Tarnawatka 3:1, Andoria II Mircze – Sparta Wożuczyn 1:0, Szyszła Tarnoszyn – Szumy Susiec 2:5, Perła Telatyn – Potok II Sitno 3:3.

1. Tomasovia II	2	6	12-0
2. Płomień	2	6	8-2
3. Andoria II	2	4	3-2
4. Szumy	2	3	5-6
5. Perła	2	2	5-5
6. Ruch	1	1	2-2
7. Sparta	2	1	1-2
8. Tarnawatka	2	1	3-5
9. Potok II	2	1	4-8
10. Granica	2	1	1-9
11. Szyszła	1	0	2-5

eprasa.pl 085c8f9437

Głód zwycięstw

PIŁKARSKA IV LIGA

W trzecim meczu Hetman Zamość odniósł trzecie zwycięstwo. W sobotę zamojski zespół wygrał na wyjeździe z Huraganem Międzyrzec Podlaski 5:0 (3:0). Po dwie bramki zdobyli **Dominik Skiba** i **Mikołaj Kosior**, jednego gola strzelił Nigeryjczyk **Tobechukwu Daniel Eze**. – Jeśli chodzi o naszą dyspozycję, to rozegraliśmy trzy różne mecze. W każdym z tych spotkań zaprezentowaliśmy inny poziom, ale najważniejsze teraz jest to, że uzyskane wyniki są dla nas satysfakcjonujące – mówi nam **Łukasz Gieresz**, szkoleniowiec Hetmana.

Fot. Kamil Gac

Huragan Międzyrzec Podlaski – Hetman Zamość 0:5 (0:3)

Gole: 0:1 Skiba 19, 0:2 Skiba 20, 0:3 Kosior 39, 0:4 Kosior 56, 0:5 Eze 83.
Huragan: Aniskewicz – Zduńczyk, Panasiuk, Łukanowski, Kasjaniuk (87 Urbański) – Maksymienko (77 Bartnikowski), Wyrzykowski, Statkiewicz (66 Bezuch), Anthony Bernardo, Lesiuk (56 Kiryluk) – Semeniuk (77 Mielnik); trener Tusz.
Hetman: Kot – Myszka (70 Zieliński), Tomasiak (70 D. Dobromilski), Serdiuk, Wardęski (80 Wołoch) – Gierała (60 Koszel), Szczygieł, Sikora (60 Bryk), Jampol, Kosior (60 Eze) – Skiba (70 Rodrigo Ibanez); trener Gieresz.
Sędziował: Łasocha (Biała Podlaska).

Zwycięstwo nad Huraganem mogło być bardziej okazałe, bo zamojscy piłkarze zaprzepaścili kilka wybornych okazji bramkowych, ale miejscowi także oddali parę groźnych strzałów. – Jeszcze nie wszystko wychodzi nam tak, jak tego oczekujemy, ale już nasza gra wygląda bardzo dobrze. Zdarzają się nam złe momenty, ale uważnie je analizujemy, pracujemy nad nimi na treningach, staramy się poprawić i wyeliminować te błędy z kolejnych meczów – mówi trener Gieresz.

W ostatnią sobotę sierpnia Hetman po raz czwarty w tym sezonie zaprezentuje się na boisku rywala. Na wyjeździe zmierzy się z Bugiem Hanna. We wrześniu stopień trudności zdecydowanie wzrośnie. W pierwszym w tych rozgrywkach meczu na nowym zamojskim stadionie Hetman zmierzy się z Lublinianką, następnie zamościan czeka wyjazd do Biłgoraja, a potem potyczka u siebie ze zdegradowanym z III ligi Lewartem Lubartów. – Poziom przeciwników znacznie wzrośnie, ale my jesteśmy pozytywnie nastawieni do tych trudniejszych meczów. Nasz zespół jest głodny zwycięstw. Piłkarze chcą pracować, ciągle się rozwijać i wygrywać. Widać to na treningach, zwłaszcza wtedy, gdy analizujemy to, co mamy do poprawienia. Postawa naszych zawodników jest naprawdę budująca. Ta drużyna ciągle chce być jeszcze lepsza. Wypracowaliśmy już pewne automatyzmy w grze. Pewne aspekty naszej gry coraz lepiej się zazębiają. Jeśli nadal będziemy tak pracowali na zajęciach szkoleniowych, jak to dotąd robiliśmy, to jeszcze bardziej podniesiemy swój poziom, przyjdą dobre wyniki. I nie będziemy musieli zwracać uwagi na to, z jakiej klasy przeciwnikiem przyjdzie nam się zmierzyć – mówi trener Gieresz.

MaSzt

Jak w kabarecie

PIŁKARSKA IV LIGA

Tomasovia Tomaszów Lubelski posmakowała już wszystkiego. W pierwszej kolejce uzyskała remis, w drugiej odniosła zwycięstwo, a w trzeciej musiała przełknąć gorycz porażki. W niedzielę zespół prowadzony przez trenera Pawła Babiarza przegrał na stadionie OSiR Tomasovia z Lewartem Lubartów 0:1 (0:0). Jedyną w tym spotkaniu bramkę zdobył w 63 minucie **Paweł Myśliwiecki**. – Uważam, że był to dobry mecz, jak na czwartoligowe realia. Zespoły grały w niezłym tempie. Obaj bramkarze mieli co robić, jednak był to mecz z gatunku „kto pierwszy strzeli gola, ten wygra". Tej sztuki dokonał Lewart, więc wywalczył na naszym stadionie komplet punktów – mówi trener **Paweł Babiarz**.

Tomasovia Tomaszów Lubelski – Lewart Lubartów 0:1 (0:0)

Gol: 0:1 Myśliwiecki 63.
Tomasovia: Nikołajenko – Płocki (85 Żerucha), Łuczkowski, Williams, Orzechowski – Smoła, Słotwiński (85 M. Szuta), Karasiuk (72 Pleskacz) – J. Szuta, Grzęda (64 Miszczenko), D. Szuta; trener Babiarz.
Lewart: Podleśny – Kompanicki, Niewęgłowski, Smirnow, Plesz (74 Gede) – Skoczylas, Szymona (90 Wolski), Bednarczyk (85 Aftyka), Najda (77 Paluch) – Myśliwiecki (90 Zieliński), Demianenko (74 Żelisko); trener Bonin.
Żółte kartki: Grzęda, J. Szuta, Pleskacz, Smoła, D. Szuta (Tomasovia), Myśliwiecki, Skoczylas, Podleśny, Szymona, Kompanicki (Lewart). **Sędziował:** Ryba (Lublin).

Bramkarz Tomasovii **Gordij Nikołajenko** nie miał tylu udanych interwencji, co grający na tej samej pozycji w Lewarcie **Damian Podleśny**, a wynikało to z tego, że przyjezdni w dogodnych sytuacjach strzeleckich zwykle pudłowali, zaś miejscowi posyłali piłkę w światło bramki. Często także futbolówkę sprzed własnej bramki wybijali bądź blokowali obrońcy tomaszowskiego zespołu. – Momentami mecz był „zabity" przez zawodników Lewartu. Piłkarze z Lubartowa często kładli się na murawie. Niekiedy nawet trzech z nich leżało na boisku. Gra była przerywana. Szybko nasi rywale wstawali z murawy, gdy sędzia podejmował korzystne dla nich rozstrzygnięcie. Wyglądało to komicznie, jakby to był kabaret, a nie mecz. A na pewno taka postawa psuła widowisko. Nie twierdzę, że dzięki temu Lewart wygrał z nami. Właściwie, to mam nadzieję, że dzięki temu nie wygrał. Bo jeśli chodzi o czas posiadania piłki i liczbę wypracowanych sytuacji podbramkowych, to był to typowy mecz „na remis". Nasz bramkarz nie miał ani jednej interwencji. Mieliśmy lekką przewagę nad rywalem. Gdyby padł remis, to nikt nie byłby pokrzywdzony. Wygrał Lewart, bo był skuteczniejszy – mówi trener Babiarz.

Warto dodać, że tuż przed zdobyciem przez Myśliwieckiego zwycięskiej bramki dla Lewartu, bramkarz z Lubartowa Podleśny popisał się dwiema fenomenalnymi interwencjami po równie widowiskowych strzałach **Patryka Słotwińskiego** i **Damiana Szuty**. Doprawdy, trudno było zliczyć, jak często piłkarze Tomasovii „zatrudniali" w tym meczu Podleśnego, a jednak trzy punkty pojechały do Lubartowa.

MaSzt

Serce krwawiło

PIŁKARSKA IV LIGA

W maju 2023 r. Janowianka Janów Lubelski ograła naszą Ładę 1945 Biłgoraj 3:0 (1:0). Dwie bramki dla zespołu prowadzonego przez trenera Ireneusza Zarczuka zdobył wówczas **Michał Mistrzyk**, a jedną – wychowanek biłgorajskiego klubu **Grzegorz Mulawa**. Szkoleniowcem Łady był wtedy **Paweł Babiarz**, dziś opiekun Tomasovii Tomaszów Lubelski.

W niedzielę na stadionie w Janowie, w meczu Janowianki z Ładą gospodarze znów zdobyli trzy gole, a goście – ani jednego. Wyjściowe składy tych zespołów – te sprzed przeszło dwóch lat i te z niedzielnego spotkania – diametralnie się różniły. W obu ekipach było tylko po dwóch piłkarzy, którzy znaleźli się w podstawowych jedenastkach w obu meczach, w Janowiance **Michał Mistrzyk** i **Janusz Birut**, zaś w Ładzie – Rosjanie **Anton Alfimow** i **Aleksiej Gonczarewicz**.

Jakże odmienne były także cele, o które zabiegały te zespoły wtedy i jakie mają przed sobą w obecnej edycji rozgrywek. Wówczas Janowianka grała o III ligę, dziś trzecioligowe aspiracje zgłasza Łada.

W niedzielnym meczu bramki dla Janowianki zdobyli Kameruńczyk **Brillant Monroe Etana** (w 23 minucie), **Paweł Zięba** (w 33 minucie) i **Filip Małek** (w 37 minucie). – Nie ukrywam, że moje serce krwawi, bo pokonaliśmy Ładę, w której przez wiele lat grałem i byłem jej trenerem – mówi **Ireneusz Zarczuk** z Biłgoraja, szkoleniowiec Janowianki.

Zanim Janowianka objęła prowadzenie, nic nie zapowiadało tak okazałego zwycięstwa podopiecznych trenera Zarczuka. Łada była w posiadaniu piłki. Stwarzała sobie sytuacje strzeleckie. Kilka razy bliska była zdobycia bramki. Tymczasem w ciągu niespełna kwadransa Janowianka rozstrzygnęła losy tej potyczki. – Przed pierwszym gwizdkiem sędziego nie obawialiśmy się rywalizacji z Ładą, bo przyszło nam grać u siebie, więc byliśmy nastawieni na zdobycie trzech punktów. Oczywiście szanowaliśmy wymagającego przeciwnika z Biłgoraja. Zdwaliśmy sobie sprawę z jego siły. Początek tego meczu ewidentnie nam nie wyszedł. Graliśmy bojaźliwie, byliśmy wycofani. Parę piłek wyekspediowaliśmy na aut. W pewnym momencie przejęliśmy inicjatywę, a z każdą upływającą minutą poczynaliśmy sobie coraz śmielej. Graliśmy coraz bardziej odpowiedzialnie. W końcu przyszły tego efekty – komentuje trener Zarczuk.

Łada poniosła drugą z rzędu porażkę, Janowianka wygrała po raz drugi w tym sezonie. – W poprzedniej kolejce pechowo przegraliśmy na Wieniawie z Lublinianką 1:3. Zagraliśmy tam dobry mecz. Zależało nam na tym, żeby po tej przegranej poprawić sobie nastrój zwycięstwem nam Ładą. Chcieliśmy wygrać także dlatego, że do Janowa przybyła spora grupa kibiców z Biłgoraja i okolic. Widzowie zobaczyli bardzo dobry mecz w wykonaniu Janowianki i Łady – mówi trener Zarczuk.

Po stracie trzeciej bramki Łada nie grała już z takim animuszem, jak wtedy, gdy utrzymywał się wynik bezbramkowy. Piłkarze z Biłgoraja jakby stracili wiarę w możliwość powodzenia na stadionie w Janowie Lubelskim.

MaSzt

Niski nurt Tanwi

PIŁKARSKA IV LIGA

Tanew Majdan Stary przegrała kolejny mecz i wciąż pozostaje bez punktów w czwartoligowych rozgrywkach. Tym razem nie sprostała Ruchowi Ryki. Na boisku tegorocznego wicemistrza lubelskiej klasy okręgowej przegrała 0:4 (0:2). – To sprawiedliwy wynik, w pełni odzwierciedlający boiskową rzeczywistość – twierdzi **Sebastian Kozdrój**, szkoleniowiec Ruchu.

Ruch Ryki – Tanew Majdan Stary 4:0 (2:0)

Gole: 1:0 Błażej Woźniak 28, 2:0 Bułhak 45, 3:0 Żelazko 47, 4:0 Bułhak 89 (z karnego).
Ruch: Belka – Tchórzewski, Kuchnio (89 Wasilewski), Nastalski (20 Perakladaw) – Oleksiuk (88 K. Cholewa), Żelazko, Błażej Woźniak, Bartosz Woźniak – Gałązka (70 Beczek), Bułhak (90 A. Piotrowski), Rafeld (85 R. Cholewa); trener Kozdrój.
Tanew: Szawara – Gęca, Błajda, Ł. Kusiak, Skwarek (89 Olszewski) – Kubik (65 Jaszyna), Cynka (72 Legieć), Mielnik (50 Chmura), Książek (53 Nawrocki), Mucha (83 Gajór) – Paćkowski (83 Derylak); trener Skubis.
Żółte kartki: Tchórzewski, Rafeld (Ruch), Błajda, Książek, Gęca, Chmura (Tanew). **Sędziował:** Bryda (Siennica Królewska Mała, gm. Siennica Różana).

Wyższą porażkę w trzeciej kolejce poniósł jedynie ostatni w tabeli Huragan Międzyrzec Podlaski, który w spotkaniu z Hetmanem Zamość stracił aż pięć bramek, a nie zdobył ani jednej. – Czy mogliśmy zdobyć więcej bramek? Mieliśmy jeszcze kilka groźnych sytuacji strzeleckich, które zmarnowaliśmy, ale nie tak dużo, by oczekiwać wyższego zwycięstwa. Przed „szesnastką" Tanwi brakowało nam niekiedy mądrej głowy i zimnej krwi. Myślę, że wynik 4:0 jest sprawiedliwy – mówi trener Kozdrój.

Gospodarze objęli prowadzenie w 28 minucie spotkania. Wówczas bramkę zdobył **Błażej Woźniak**. Bliski powodzenia był później **Szymon Rafeld**, jednak po jego strzale głową z dogodnej pozycji piłka obiła słupek bramki Tanwi. W siódmej minucie czasu doliczonego do pierwszej połowy wynik podwyższył **Bartłomiej Bułhak**. Niedługo po wznowieniu gry po przerwie piłkę do bramki gości posłał **Wojciech Żelazko**. W końcówce zawodów sędzia **Cezary Bryda** uznał, że bramkarz **Łukasz Szawara** sfaulował na polu karnym Bułhaka, więc odgwizdał „jedenastkę". Poszkodowany w tej sytuacji skutecznie strzelił z karnego. – Ten karny był dość kontrowersyjny, jednak nie zmienia to faktu, że nie wpłynął w żadnym stopniu na końcowe rozstrzygnięcie. Zasłużenie przegraliśmy ten mecz – mówi **Paweł Blicharz**, kierownik Tanwi.

Ruch zdobył pierwsze punkty w tym sezonie. – Początek tego meczu był nerwowy. Pewnie dlatego, że żaden z zespołów dotąd nie punktował. W końcu przejęliśmy inicjatywę. Gdy objęliśmy prowadzenie, to do naszych poczynań wdarł się chaos i niepokój, jednak Tanew nie potrafiła tego wykorzystać. Zespół z Majdanu Starego w pierwszej połowie meczu nie zagroził nam ani razu. W drugiej części meczu groźnie pod naszą bramką było jedynie po „stałych fragmentach gry". Wiedzieliśmy, że Tanew może być niebezpieczna w tym elemencie piłkarskiego rzemiosła, więc się do tego należycie przygotowaliśmy, dlatego na nic jej nie pozwoliliśmy – komentuje trener Kozdrój.

Szkoleniowiec Ruchu zwrócił uwagę na dwóch zawodników Tanwi. – Drużyna ma w swoich szeregach kilku ciekawych chłopaków, ale jest po gruntownej przebudowie, więc potrzebuje czasu, żeby się zgrać. Najbardziej zainteresowali mnie zawodnicy z numerami szesnaście i jedenaście – mówi trener Kozdrój.

Z szesnastką grał **Filip Mucha**, zaś z jedenastką – **Jakub Paćkowski**.

Wyniki pozostałych meczów 3. kolejki: Orlęta Radzyń Podlaski – Lublinianka 2:2 (1:1), Start 1944 Krasnystaw – Granit Bychawa 1:1 (0:1), Motor II Lublin – Tur Milejów 1:2 (0:2), Orlęta Łuków – Bug Hanna 0:0.

MaSzt

eprasa.pl 085c8f9437

Chmielaki biegaczy

LEKKOATLETYKA

Reprezentant SKB Kraśnik **Michał Biały** najszybciej pokonał trasę XIV Półmaratonu Chmielakowego ze startem i metą na Stadionie Miejskim przy ul. Piłsudskiego w Krasnymstawie. W sobotnich zawodach biegacz z Kraśnika dystans 21 km przebył w czasie 01:16:53. Drugie miejsce zajął **Grzegorz Pawlak** z Izbicy, reprezentujący 3 Zamojski Batalion Zmechanizowany (czas 01:17:15). Trzeci do mety przybiegł **Maciej Hasiak** z Huciska (gm. Harasiuki), zawodnik Stalowowolskiego Klubu Biegacza (czas 01:18:43). Czternasty na mecie był **Marek Wilgos** z Jarosławca (gm. Uchanie). Biegacz z pow. hrubieszowskiego uzyskał czas 01:24:07.

Rywalizację kobiet wygrała **Anna Psuja** z sekcji Biegający Świdnik (czas 01:30:34), drugie miejsce zajęła **Justyna Jagiełło** z grupy biegowej Chełm Biega (01:30:56), a trzecia była **Dominika Mazur** z grupy Basia Team (01:31:37). Na dziesiątej pozycji uplasowała się **Anna Śliwa** z Tomaszowa Lubelskiego, zawodniczka grupy FC Azorro (01:43:49). W kategorii wiekowej K40 Anna Śliwa została sklasyfikowana na drugim miejscu. Biegaczka była także druga w klasyfikacji nauczycielek. Natomiast Arkadiusz Łaszkiewicz z Zamościa zajął drugie miejsce w klasyfikacji pracowników instytucji samorządowych. Długoletni sędzia piłkarski z okręgu zamojskiego pokonał trasę w czasie 01:37:15. Wśród mężczyzn zajął sześćdziesiąte piąte miejsce, a w klasyfikacji open, uwzględniającej wszystkich uczestników biegu (295 mężczyzn i 65 kobiet), uplasował się na siedemdziesiątym pierwszym miejscu. – Startowałem w tym biegu po raz piąty. Uzyskałem swój najlepszy czas w tej imprezie. Warunki do poprawienia „życiówki" miałem doskonałe. Pogoda sprzyjała temu zdecydowanie bardziej niż zwykle. Nie była upalna. Temperatura powietrza wynosiła około 20 stopni Celsjusza. Dodatkowo organizatorzy usytuowali na trasie zraszacze, by w razie potrzeby można było się schłodzić zimną wodą. Trochę jednak przeszkadzał dość silny wiatr, a otwartych przestrzeni na trasie było sporo. Zmieniłem taktykę biegu. Na trasie były trzy większe podbiegi. Tym razem na te lekkie wzniesienia wbiegałem spokojnie, a stratę nadrabiałem na płaskich odcinkach trasy. Dzięki temu nie wyeksplatowałem się, tylko spokojnie dotarłem do mety. Chciałem pokonać trasę w czasie krótszym niż godzina i 40 minut. I już po pokonaniu 15 km wiedziałem, że ten cel osiągnę. Te ostatnie 6 km przebiegłem spokojnym tempem – mówi nam **Arkadiusz Łaszkiewicz**.

MaSzt

Chęć dominacji

KLASA OKRĘGOWA

Zgodnie z przewidywaniami po trzeciej kolejce nic nie zmieniło się na topie tabeli zamojskiej klasy okręgowej. BKS Bodaczów zachował pierwsze miejsce w tabeli, bo pewnie wygrał na własnym boisku z Błękitnymi Obsza 3:0 (3:0). Nie minęło pół godziny sobotnich zawodów, a miejscowi mieli na swoim koncie trzy strzelone gole. Dwa razy piłkę do bramki przyjezdnych posłał **Mateusz Wróbel**, raz uczynił to **Oliwier Mazur**. – W stu procentach zrealizowaliśmy założenia na ten mecz. Szybko zdobyte przez nas trzy bramki „ustawiły" grę. W pełni kontrolowaliśmy to, co dzieje się na boisku. Nadal długo utrzymywaliśmy się przy piłce, prowadziliśmy grę, ale już nie strzelaliśmy goli – komentuje trener bodaczowskiego zespołu **Krzysztof Hadło**.

BKS Bodaczów – Błękitni Obsza 3:0 (3:0)

Gole: 1:0 Wróbel 13, 2:0 Wróbel 25, 3:0 Mazur 28.
BKS: Ryń – J. Baran, Kić (70 Zwolak), D. Kurzawa, A. Cymerman – Mazur (82 Berdak), Chodacki (85 Kiryło), Sas (77 P. Cymerman), D. Baran (46 S. Kurzawa), Dołba (59 Woźniak) – Wróbel (73 Bubiłek); trener Hadło.
Błękitni: Jaśkowiak – Małocha, Budzyński, Tadra, Mazurek – Futyma, K. Strug (70 J. Kulpa), Stelmach, Michalak, A. Przytuła – M. Strug (46 K. Przytuła); trener Paluch.
Żółte kartki: Dołba, Kić (BKS), K. Strug (Błękitni). **Sędziował:** Wróbel (Zwierzyniec).

Po przerwie BKS miał kilka wybornych okazji do podwyższenia prowadzenia, jednak wynik nie uległ już zmianie. – Na drugą połowę wyszliśmy z zamiarem utrzymania dominacji nad rywalem. Na zdobyciu kolejnych bramek nie zależało nam tak, jak na tym, by długo być w posiadaniu piłki. Chcieliśmy zmuszać rywali do biegania za piłką. Uznaliśmy, że jeśli przeciwnicy nie będą mogli przejąć inicjatywy, a przez to odwrócić losów meczu, to w ich szeregach zwiększy się zdenerwowanie i frustracja, a to ułatwi nam utrzymanie korzystnego rezultatu. Dokonałem aż siedmiu zmian w składzie, by cała rezerwa czynnie mogła uczestniczyć w zwycięstwie nad zespołem z Obszy. Liczne zmiany w składzie nie wpłynęły negatywnie na naszą grę. Do końca spotkania górowaliśmy nad rywalem – tłumaczy trener Hadło.

MaSzt

Wymuszone błędy

KLASA OKRĘGOWA

Niespodzianki nie było także w potyczce Victorii Łukowa z Olimpiakosem Tarnogród. Zespół z Łukowej, tak jak BKS Bodaczów, odniósł trzecie w tym sezonie zwycięstwo. Na własnym boisku pokonał rywala z Tarnogrodu 4:0 (1:0). Dwie bramki zdobył **Bartosz Kutrzepa**, a po jednej – **Marcel Pędlowski** i **Rafał Stępień**. – Zaprezentowaliśmy w tym meczu dwa oblicza. W pierwszej połowie meczu szybko objęliśmy prowadzenie, a później graliśmy spokojnie, lecz nie o to mi chodziło. Chciałem, żebyśmy zagrali na większej intensywności. Dopiero w drugiej połowie spotkania zaprezentowaliśmy się tak, jak tego chciałem. Byliśmy szybsi, bardziej agresywni, częściej zagrażaliśmy bramce rywala – komentuje **Jarosław Stępień**, szkoleniowiec Victorii.

Victoria Łukowa – Olimpiakos Tarnogród 4:0 (1:0)

Gole: 1:0 Kutrzepa 3, 2:0 Kutrzepa 56, 3:0 Pędlowski 61, 4:0 R. Stępień 65. **Victoria:** Żukowski – Węgrzyn, Maciej Ostrowski, Wójcik (46 Leżański) – Kutrzepa (83 Sz. Hyz), Buczek, R. Stępień (68 Miazga), Marcin Ostrowski – Marzęda (75 Styk), Pędlowski (68 Rybak), Welman; trener J. Stępień. **Olimpiakos:** K. Grabowski – M. Grabowski, Gancarz, Wiciejowski, A. Mazurek (76 M. Szymanik) – Olech, Steckiw, Klecha, B. Szymanik, Nabijonow (84 Klimczak) – Hyz; trener T. Mazurek. **Żółta kartka:** Hyz (Olimpiakos). **Sędziował:** Słoboda (Tomaszów Lubelski).

Przed wyższą porażką przyjezdnych uchronił bramkarz **Karol Grabowski**. Raz pomogła mu poprzeczka (po strzale Pędlowskiego). – Straciliśmy cztery bramki po prostych błędach, do których zmusiła nas bardzo dobrze grająca Victoria. Myślę, że zespół z Łukowej jest głównym pretendetnem do wygrania klasy okręgowej i awansu do IV ligi. Ta drużyna jest najsolidniejsza i najlepiej „poukładana" w „okręgówce" – twierdzi trener Olimpiakosu **Tomasz Mazurek**.

MaSzt

Obciachu nie było

KLASA OKRĘGOWA

Graf Chodywańce jest w „najciekawszej lidze świata" jednym z trzech zespołów, które w tym sezonie jeszcze nie straciły punktów. Zespół z gminy Jarczów ma jednak o trzy punkty mniej niż BKS Bodaczów i Victoria Łukowa, bo rozegrał nie trzy, lecz dwa mecze. Ten zaległy, z Andorią Mircze, rozegra u siebie w środę, 27 sierpnia o godz. 17.30.

W niedzielę podopieczni trenera Bohdana Bławackiego pokonali Spartę Łabunie 3:0 (1:0). Prowadzenie objęli za sprawą **Mykoły Dżusa** na trzy minuty przed zakończeniem pierwszej połowy spotkania. Pierwszą bramkę mogli jednak zdobyć znacznie wcześniej. W 21 minucie z rzutu karnego spudłował **Marcos Vinicius Ribeiro Do Prado**, sfaulowany chwilę wczesniej przez **Łukasza Mikulskiego**. Brazylijczyk strzelił z karnego obok słupka. – Na początku drugiej połowy Sparta miała dwie wyborne okazje strzeleckie. Rywale strzelali na naszą pustą bramkę. Nie wiem, jak mogli nie wykorzystać takiej szansy – dziwi się trener **Bohdan Bławacki**.

Graf Chodywańce – Sparta Łabunie 3:0 (1:0)

Gole: 1:0 Dżus 42, 2:0 Dżus 79, 3:0 Marcos Vinicius 83.
Graf: Waśkiewicz – D. Perec, Bartecki, Ligęza – Żurawski (84 Frykowski), Tyrka (59 Bobyliak), Krosman (80 Wereszczak), Dżus (87 Smoliński), Ciećko (46 Murjas) – Dźwierzyński (46 Surmacz), Marcos Vinicius (88 Bardega); trener Bławacki.
Sparta: Ochal – Wolski (55 Dziuba), Wójcicki, Mikulski, Kruk (84 Szeliga) – T. Nowak, M. Nowak, D. Goździuk (60 Bosiak), Latawiec (70 Krukowski), Zając (81 Pałka) – Pilipczuk (84 Skiba); trener T. Goździuk.
Żółte kartki: Krukowski, Ochal (Sparta). **Sędziował:** Kudelski (Lubycza Królewska).

Graf w końcu zdominował Spartę, a konsekwencją tego były bramki zdobyte przez Dżusa i Marcosa. Szczególnie atrakcyjnym strzałem popisał się Ukrainiec, który posłał piłkę z odległości około 18-20 metrów w „okienko". – Gdyby wynik meczu zależał od liczby wypracowanych „setek", to powinniśmy wygrać siedem do czterech. Nie wykorzystaliśmy kilku dogodnych okazji, m.in. Marcos strzelił w słupek, ale Sparta też parę razy mogła zmienić wynik. To był interesujący mecz – twierdzi Bławacki.

Sparta przegrała drugi mecz w rozgrywkach, ale jej trener Tomasz Goździuk uważa, że ta porażka ujmy jego ekipie nie przyniosła. – Uważam, że pozostawiliśmy po sobie w Chodywańcach dobre wrażenie. Pokazaliśmy się z dobrej strony na tle bardzo wymagającego i świetnie grającego przeciwnika, więc ta przegrana tak nie boli. Żal tego wyniku, chociaż Graf wygrał z nami w pełni zasłużenie. Był zespołem lepszym pod względem piłkarskim, miał więcej jakości i lepszych zawodników. Myślę, że ta drużyna będzie w czołówce klasy okręgowej. Ma swój styl gry, który potrafi narzucić rywalom. Prezentuje się naprawdę nieźle – mówi **Tomasz Goździuk**.

MaSzt

Ciężko bez kapitana

KLASA OKRĘGOWA

W trzech pierwszych meczach Huragan Gmina Hrubieszów zdobył siedem punktów. W tabeli klasy okręgowej zespół prowadzony przez trenera **Łukasza Kamińskiego** zajmuje trzecie miejsce. Tak udanego startu beniaminka w rozgrywkach „najciekawszej ligi świata" chyba nikt się nie spodziewał. W sobotę piłkarze reprezentujący gminę Hrubieszów wygrali na własnym boisku w Teptiukowie z Gromem Różaniec 2:0 (2:0). Zwycięstwo gospodarzy byłoby bardziej okazałe, gdyby zaprezentowali lepszą skuteczność. – Czas posiadania piłki przez oba zespoły był wyrównany, jednak pod względem wypracowanych sytuacji podbramkowych Huragan zdecydowanie górował nad nami – przyznaje **Sergiej Sawczuk**, szkoleniowiec Gromu.

Huragan Gmina Hrubieszów – Grom Różaniec 2:0 (2:0)

Gole: 1:0 Rybka 16, 2:0 Oleszczuk 26.
Huragan: Stachyra – Musiał (90 Iwon), Śmiałko, Borys, Mochnaczewski (80 Gajewski) – Rutkowski, Hryniak (85 Frąk), Fulara, Rybka, Olszak – Oleszczuk; trener Kamiński.
Grom: Pranowicz – Salik, Kupiec (22 Uchman), Duczak, Gałka – W. Lis, Kiełbasa (46 Grasza), Żyła, Halicz, Wołkodaw – Perin; trener Sawczuk.
Żółte kartki: Śmiałko, Musiał, Oleszczuk (Huragan), Kupiec, Duczak, Pranowicz (Grom). **Sędziował:** Paszkiewicz (Tomaszów Lubelski).

W 63 minucie środkowy obrońca zespołu z Różańca **Oleg Duczak** sfaulował na polu karnym **Stanisława Rybkę**, a „jedenastki" nie wykorzystał **Krystian Oleszczuk** (strzelił nad poprzeczką). To właśnie Rybka i Oleszczuk znaleźli się na liście zdobywców bramek dla Huraganu. Gospodarze wyszli na prowadzenie już w 16 minucie zawodów po rozegraniu „stałego fragmentu gry". Z rzutu wolnego dośrodkował **Piotr Fulara**. Następnie „główkował" **Kordian Hryniak**. Bramkarz z Białorusi **Igar Pranowicz** sparował piłkę na poprzeczkę, a skuteczną dobitką pokonał go Rybka. – Zagraliśmy strasznie słabo, wręcz topornie. W naszych szeregach zabrakło kapitana Kamila Kapronia, który miał w sobotę wesele siostry. Trudno nam się grało bez tak wartościowego zawodnika, kreatora naszych boiskowych poczynań, jednego z najlepszych środkowych pomocników w lidze – mówi trener Sawczuk.

MaSzt

eprasa.pl 085c8f9437

Odkupił swoją winę

KLASA OKRĘGOWA

Ważnym wydarzeniem w sobotnim meczu Gryfa Gmina Zamość z Koroną Łaszczów była zmiana w składzie tego pierwszego zespołu, dokonana przez jego trenera Sebastiana Luterka w 70 minucie zawodów. Na boisko wszedł wówczas **Wiktor Ziemba**, a swój występ zakończył **Adam Niderla**. W tym momencie obie drużyny miały na swoim koncie po dwa gole, ale szybko to się zmieniło. Najpierw Ziemba sfaulował na polu karnym **Mateusza Anioła**, a poszkodowany w tej sytuacji po chwili sam wymierzył rywalom sprawiedliwość, wykorzystując „jedenastkę". Przyjezdni tylko przez dwie minuty cieszyli się z prowadzenia. Ziemba w 80 minucie strzałem głową doprowadził do remisu, a sześć minut później po raz drugi zdobył bramkę. Ostatnie słowo w tym spotkaniu należało do **Jakuba Laskowskiego**. Środkowy obrońca ustalił wynik na 5:3 (1:0) dla Gryfa. Te dwie ostatnie bramki padły po dośrodkowaniach **Huberta Sałamachy** z rzutów rożnych. – Chyba nie wytrzymaliśmy tego meczu pod względem fizycznym. W pewnym momencie osłabliśmy, więc popełniliśmy proste błędy, które Gryf bezlitośnie wykorzystał – twierdzi **Robert Wieczerzak**, szkoleniowiec Korony.

Hubert Sałamacha

Gryf Gmina Zamość – Korona Łaszczów 5:3 (1:0)

Gole: 1:0 Zawadzki 10, 1:1 Kierepka 46 (samobójczy), 1:2 Wasyl 49, 2:2 Niderla 64, 2:3 Anioł 78 (z karnego), 3:3 Ziemba 80, 4:3 Ziemba 86, 5:3 Laskowski 89.
Gryf: Pędzich – Sałamacha, Laskowski, Kierepka, Denkiewicz (60 Krzywonos) – Wistowski (53 Sienkiewicz), Zawadzki (67 M. Luterek), Pupeć (85 Posikata), Małecki, Niderla (70 Ziemba) – Kuszcz-Wasyliszyn; trener S. Luterek.
Korona: K. Krawczyk – Jamroż, Kramarczuk, Szewc, Kłos – Szyper (46 Golec), Anioł (90 Kraszewski), Kielar, Matterazzo, Zawiślak – Wasyl; trener Wieczerzak.
Sędziował: Pyda (Zamość).

Po pierwszej części zawodów Gryf miał w swoim dorobku jedną bramkę, którą w 10 minucie zaskakującym centrostrzałem zdobył **Jakub Zawadzki**. Korona zeszła na przerwę bez jakiejkolwiek zdobyczy. – Od początku spotkania długo utrzymywaliśmy się przy piłce, prowadziliśmy atak pozycyjny, a nastawiona na grę z kontry Korona zagrażała nam jedynie ze „stałych fragmentów gry". Na drugą połowę spotkania wyszliśmy z zamiarem podkręcenia tempa gry, ale sami sobie narobiliśmy kłopotów. Rywale zwietrzyli swoją szansę. Przekonali się, że nie jesteśmy niezniszczalni – komentuje trener **Sebastian Luterek**.

Minęły cztery minuty gry po przerwie, a Gryf przegrywał 1:2. Najpierw **Patryk Kierepka** posłał piłkę do własnej bramki, a następnie – po rozegraniu piłki wrzuconej przez **Michała Zawiślaka** z autu – gola strzelił **Maciej Wasyl**. – Podarowaliśmy rywalom dwie bramki. „Swojak" obciąża Kierepkę w takim samym stopniu, jak bramkarza Pędzicha. Kierepka nie powinien tak mocno zagrywać piłkę w światło własnej bramki. Z kolei Pędzich powinien przewidzieć, że piłka może przed nim skozłować – mówi Luterek.

Do remisu 2:2 doprowadził Niderla. A potem nastał czas wspominanych wcześniej Ziemby i Sałamachy. – Końcówka meczu należała do nas, bo rywale opadli z sił – twierdzi Luterek.

MaSzt

Roztocze Szczebrzeszyn – Potok Sitno 1:1 (1:0)

Gole: 1:0 Sawicki 3, 1:1 K. Suszek 66.
Roztocze: Kwapisz – Wiśniewski (84 Bednarz), Fiedor, Melnyczuk, Dzięgiel (46 Laszko) – J. Brodaczewski (88 K. Gałka), Ligaj, Neckar, K. Brodaczewski, Sawicki (84 Kiecana) – Bud (82 P. Gałka); trener P. Gałka.
Potok: Roczniak – Sokołowski (55 Dąbkowski), Drozdowski, Wajdyk, Kalman (55 Kłapouchy) – Bondyra (83 Łoboda), Malec, Kołodziejczuk, Zwolak, K. Suszek – Pyś (65 Samulak); trener Czarniecki.
Żółte kartki: J. Brodaczewski, Wiśniewski (Roztocze), Sokołowski, Kalman, Wajdyk (Potok). **Sędziował:** Sz. Kłoczek (Sitaniec).

W dwóch odsłonach

KLASA OKRĘGOWA

Sobotni mecz Omegi Stary Zamość z Pogonią 96 Łaszczówka miał dwa oblicza. – Pierwsza połowa spotkania należała do Omegi, druga – do nas. Przez pół meczu nie mieliśmy żadnych konkretów, którymi moglibyśmy się przeciwstawić intensywnie grającej drużynie ze Starego Zamościa. Trudno nam było zagrozić jej bramce. Po przerwie podeszliśmy do niej agresywniej. Przyniosło to pozytywny dla nas skutek. Rywale już tak często nam nie zagrażali, za to my stwarzaliśmy sytuacje strzeleckie – mówi **Tomasz Margol**, szkoleniowiec Pogoni.

Rywalizacja nie została rozstrzygnięta. Oba zespoły zdobyły w tym meczu po dwie bramki. – Niby remis w swojej naturze nie krzywdzi żadnej z drużyn, jednak w jednej szatni była rozpacz, a w drugiej radość. Byliśmy załamani, bo po pierwszej połowie wygrywaliśmy 2:0, a w drugiej straciliśmy dwie bramki, choć nie musiało do tego dojść. Do remisu Pogoń doprowadziła w ostatniej akcji meczu – komentuje trener Omegi **Paweł Lewandowski**.

Dwie podobne bramki dla Omegi zdobyli **Krystian Dziuba** i **Patryk Miedźwiedź**. Obaj strzelili „po długim" w „okienko" niemal z tego samego miejsca, z okolic prawego (z punktu widzenia gospodarzy) narożnika pola karnego. Gole dla przyjezdnych, których autorami byli **Damian Ozkavak** i **Szymon Kozak**, także padły w zbliżonych do siebie okolicznościach – w zamieszaniu na polu karnym. Goście uratowali punkt w szóstej minucie czasu doliczonego do drugiej połowy. Po tym golu **Karol Tucki** w ramach wznowienia gry ze środka boiska zdołał jedynie oddać bardzo niecelny strzał na bramkę Pogoni. – Ten jeden zdobyty punkt ma dla nas gorzki smak. Wynik przyjęliśmy z ogromnym rozczarowaniem, bo rozegraliśmy bardzo dobry mecz. Poczyniliśmy wyraźny postęp w kwestii mentalnej. Zaraliśmy z ogromnym zaangażowaniem, a jednak nie potrafiliśmy utrzymać korzystnego dla nas wyniku. Muszę jednak uczciwie przyznać, że Pogoń solidnie zapracowała na to, żeby wywieźć z naszego boiska punkt. Remis odzwierciedla to, co działo się na boisku – twierdzi Lewandowski.

Nastroje wśród miejscowych byłyby wyborne, gdyby pod koniec meczu, zanim Kozak wyrównał stan rywalizacji, więcej szczęścia miał Tucki. Po zagraniu tego piłkarza z rzutu rożnego piłka trafiła w poprzeczkę bramki przyjezdnych. – To nie było przypadkowe zagranie, lecz jeden ze sposobów zaskoczenia rywala z rzutu rożnego. Ćwiczyliśmy to na treningach, a Tucki zdobywał już takie bramki – wyjaśnia Lewandowski.

MaSzt

Omega Stary Zamość – Pogoń 96 Łaszczówka 2:2 (2:0)

Gole: 1:0 Dziuba 32, 2:0 P. Miedźwiedź 37, 2:1 Ozkavak 65, 2:2 Sz. Kozak 90.
Omega: Dudek – P. Miedźwiedź, Baran, J. Pieczykolan, Fidler – Lichota (75 Krukowski), Dyrkacz (80 Tucki), Ciurysek – Buczek, Dziuba, A. Miedźwiedź; trener Lewandowski.
Pogoń: Mańkut – Bukowski, Stępniak, Lasota, Dziura – Ozkavak, Pisarczyk (46 Sz. Kozak), Towbin, Nizio – Droździel, Kuks (80 Kołodziejski); trener Margol.
Żółte kartki: J. Pieczykolan, Ciurysek, A. Miedźwiedź, Fidler (Omega), Mańkut, Bukowski (Pogoń). **Sędziował:** Szałacha (Zamość).

Bez sentymentów

KLASA OKRĘGOWA

W niedzielę naprzeciwko siebie stanęli bracia Artur Mac z **Andorii Mircze** i **Patryk Mac** z Huczwy Tyszowce. Nierzadko na boisku dochodziło do braterskich pojedynków, bowiem ten pierwszy zagrał na pozycji numer dziewięć, a drugi był środkowym obrońcą. Mecz zakończył się remisem 1:1 (1:0). – Gra była wyrównana, ale jednak to my mieliśmy więcej klarownych sytuacji podbramkowych. Strzelaliśmy jednak albo obok słupka, albo w bramkarza Huczwy. Szanujemy ten remis, bo skoro nie potrafiliśmy wygrać, to ten jeden punkt też powinien być dla nas dobry – mówi **Mariusz Kycko**, trener Andorii.

Prowadzenie dla miejscowych uzyskał **Kacper Matysiak**. Do remisu doprowadził **Damian Ziółkowski**, który skutecznie wykonał rzut karny, będący konsekwencją faulu **Wojciecha Barana** na **Mateuszu Maternie**. – Pracowałem swego czasu w Andorii. Czasem jeżdżę na mecze do Mircza. Znam ludzi z tamtejszego klubu, lubię ich i szanuję. Mamy ze sobą bardzo dobre relacje, ale każdy chciał wygrać ten mecz. W pierwszej połowie spotkania Andoria była bardzo mocno zmotywowana, żeby zwyciężyć. Piłkarze z Mircza szybko do nas doskakiwali. Byli agresywni. My zaczęliśmy grę z nieodpowiednim nastawieniem, by z nimi rywalizować. Graliśmy zbyt statycznie, ale w drugiej połowie odważniej ruszyliśmy do przodu. Sytuacji strzeleckich nie wypracowaliśmy zbyt wiele, ale jednak naciskaliśmy Andorię, a efektem tego był rzut karny. Podnieśliśmy się, choć ciężko nam było przebić się przez obronę zespołu z Mircza – komentuje **Przemysław Sioma**, trener Huczwy.

MaSzt

BĘDĄ GRAĆ

IV LIGA, GRUPA LUBELSKA
27 sierpnia (środa). Motor II Lublin – Lewart Lubartów (godz. 16).
30 sierpnia (sobota). Granit Bychawa – Huragan Międzyrzec Podlaski (12), Start 1944 Krasnystaw – Motor II Lublin (13), Bug Hanna – Hetman Zamość (16), Lewart Lubartów – Janowianka Janów Lubelski (17), Lublinianka – Orlęta Łuków (17), Tur Milejów – Ruch Ryki (18).
31 sierpnia (niedziela). Łada 1945 Biłgoraj – Orlęta Radzyń Podlaski (16.30), Tanew Majdan Stary – Tomasovia Tomaszów Lubelski (16.30).

KLASA OKRĘGOWA, GRUPA ZAMOJSKA
27 sierpnia (środa). Graf Chodywańce – Andoria Mircze (17.30).
30 sierpnia (sobota). Korona Łaszczów – Huragan Gmina Hrubieszów (16), Olimpiakos Tarnogród – Omega Stary Zamość (17).
31 sierpnia (niedziela). Pogoń 96 Łaszczówka – Andoria Mircze (11), Błękitni Obsza – Victoria Łukowa (16), Graf Chodywańce – Huczwa Tyszowce (16), Sparta Łabunie – Gryf Gmina Zamość (16), Grom Różaniec – Roztocze Szczebrzeszyn (17), Potok Sitno – BKS Bodaczów (17.30).

KLASA A, GRUPA ZAMOJSKA
30 sierpnia (sobota). Kryształ Werbkowice – Olimpia Miączyn (16), Sokół Zwierzyniec – Unia Hrubieszów (16).
31 sierpnia (niedziela). Włókniarz Frampol – Igros Krasnobród (16.30), Delta Nielisz – Olender Sól (17), Metalowiec Goraj – Łada II Biłgoraj (17), Orkan Bełżec – Ostoja Skierbieszów (17), Relax Księżpol – Orion Jacnia (17).

KLASA B, GRUPA I
30 sierpnia (sobota). Orzeł Tereszpol – Wrzos Szyszków (16), Tarpan Korchów – Piast Babice (17).
31 sierpnia (niedziela). Aleksandria Aleksandrów – Cosmos Józefów (13), KS Roztocze Szczebrzeszyn – Alwa Brody Małe (14).

KLASA B, GRUPA II
31 sierpnia (niedziela). GKS Tarnawatka – Perła Telatyn (11), Sparta Wożuczyn – Tomasovia II Tomaszów Lubelski (12.30), Potok II Sitno – Andoria II Mircze (13), Granica Lubycza Królewska – Szyszła Tarnoszyn (15), Szumy Susiec – Ruch Machnów Nowy (15).

MaSzt

JEDENASTKA KOLEJKI

eprasa.pl 085c8f9437

Król Dominik pierwszy

LEKKOATLETYKA

Dominik Kopeć nie zawiódł w Bydgoszczy. Sprinter Agrosu Zamość zdobył dziewiąty w karierze złoty medal mistrzostw Polski seniorów. Na stadionie Zawiszy wygrał bieg na 100 m. Więcej medali reprezentanci zamojskiego klubu w Bydgoszczy nie wywalczyli. Na czwartej pozycji zmagania ukończyła młociarka Aleksandra Śmiech i sztafeta „krótka" w składzie Liwia Włoszczyk, Monika Romaszko, Anna Bibik i Izabela Jastrząb.

Najlepszy w swojej karierze wynik w biegu na 100 m 10.05 Dominik Kopeć uzyskał w czerwcu 2023 r. w Dessau (Niemcy). W tym roku podopieczny trenera Piotra Maruszewskiego najszybciej pobiegł w Jerozolimie na osiem dni przed startem w mistrzostwach Polski. W Izraelu „setkę" pokonał w czasie 10.07. Miesiąc wcześniej w Joensuu (Finlandia) uzyskał czas 10.15, a w czerwcu w Lublinie – 10.18.

Były zawodnik Agrosu Zamość, reprezentujący obecnie AZS Poznań młociarz Paweł Fajdek wywalczył kolejny medal mistrzostw Polski, tym razem złoty. Rekordzista Polski (83.93) konkurs rozpoczął od rzutu na odległość 79.09. Wynik ten zapewnił mu triumf w zawodach. Pewny zwycięstwa zrezygnował z trzech ostatnich prób. Fot. PZLA

Jeśli zdobędziemy jeden medal, to będzie bardzo dobrze, a jeśli dwa – to będzie super – tak mówił prezes Agrosu Zamość **Konrad Firek** na łamach poprzedniego numeru „Kroniki Tygodnia" w artykule zapowiadającym 101. edycję lekkoatletycznych mistrzostw Polski.

W Bydgoszczy było zatem bardzo dobrze, bowiem Dominik Kopeć okazał się najszybszy w finale biegu na 100 m i wywalczył złoty medal – ten jedyny dla zamojskiego klubu. – Liczyliśmy na Dominika Kopcia – że wygra. I wygrał. Wynik może nie był rewelacyjny, ale nie miało to znaczenia. Zresztą, cały finał nie był zbyt szybki – komentuje Konrad Firek.

Było to już dziewiąte zwycięstwo wychowanka zamojskiego Agrosu i trenera **Andrzeja Gdańskiego** w mistrzostwach Polski seniorów. W 2018 i 2019 r. Kopeć wygrywał biegi na 100 i 200 m, a w latach 2021-2025 był najszybszy na „setkę". W swoim dorobku ma łącznie jedenaście medali w konkurencjach sprinterskich. W 2020 r. wywalczył srebro w biegu na 100 m, a trzy lata wcześniej – brąz na tym samym dystansie. Nic dziwnego, że od pewnego czasu nazywany jest „królem polskiego sprintu". – Warunki pogodowe tym razem nie przeszkadzały tak, jak w zeszłym roku. Biegi eliminacyjne i finałowy nie należały jednak do najlepszych w moim wykonaniu, ale w mistrzostwach Polski nie biega się dla dla dobrego czasu, tylko po medal. Zależało mi na tym, żeby zdobyć złoto. I ten cel osiągnąłem – mówi nam **Dominik Kopeć**.

W eliminacjach zawodnik Agrosu uzyskał czas 10.27, natomiast w finale – 10.27. O wynoszące 10.00 minimum na wrześniowe mistrzostwa świata w Tokio sprinter zamojskiego klubu nie zabiegał. – Zależało mi nie na dobrym wyniku, tylko na złotym medalu. Wiedziałem, że ciężko mi będzie wypełnić wymagane minimum na mistrzostwa świata. Nie miałem też szans, żeby zapewnić sobie prawo do startu w Tokio na podstawie światowego rankingu. Zresztą, żeby konkurować z najlepszymi na świecie sprinterami, trzeba biegać w czasie 9.90, a to dla Polaków bariera nie do przekroczenia, rezultat wręcz nieosiągalny. Niepoprawiony od przeszło 40 lat rekord Polski wynosi 10.00. Żeby uzyskać taki wynik, musiałbym nie tylko trafić na idealne warunki i szereg sprzyjających czynników, ale także być w świetnej formie i doskonałej dyspozycji. Lepiej więc skupić się na czymś bardziej realnym, na co mam większe szanse – mówi Dominik Kopeć.

W Bydgoszczy Kopeć miał słabszą niż zwykle reakcję startową. – Moje ostatnie biegi wyglądają zupełnie inaczej niż te z początku sezonu. Od pewnego czasu nie mogę złapać właściwego rytmu biegu. Cieszę się, że mimo słabszego początku biegu potrafiłem nadrobić stratę na finiszu. Najważniejsze jest to, że mogłem do Zamościa przywieźć kolejny złoty medal – tłumaczy Dominik Kopeć.

W poniedziałek, 25 sierpnia wychowanek Agrosu rozpoczął w Lublinie przygotowania do mistrzostw świata w Tokio. W Japonii wystartuje w sztafecie. – Do Tokio polecimy 11 września. Mamy więc sporo czasu, żeby odpowiednio przygotować się do mistrzostw – twierdzi Dominik Kopeć.

W Japonii nie wystąpi **Monika Romaszko**, a jeszcze niedawno systematycznie występowała w reprezentacyjnej sztafecie. W Bydgoszczy, w biegu na 100 m uzyskała dwunasty czas eliminacji (11.95) i nie zakwalifikowała się do finału. Od dwóch lat nie może poprawić rekordu życiowego (Personal Best zawodniczki Agrosu wynosi 11.32), a od pewnego czasu pikuje. – Monika Romaszko biega zdecydowanie poniżej swoich możliwości i naszych oczekiwań. W najbliższym czasie będę musiał spotkać się z trenerem Gdańskim, by omówić ten problem i podjąć odpowiednie kroki. Zawodniczka drugi z kolei sezon ma słaby. I nie wiemy, co jest tego przyczyną – mówi prezes Firek.

Sztafeta „krótka" Agrosu z biegnącą na drugiej zmianie Moniką Romaszko w składzie zajęła czwarte miejsce. Reprezentantki zamojskiego klubu dystans 4 razy 100 m pokonały w czasie 46.39. – Przed rozpoczęciem mistrzostw Polski można było liczyć na medal, ale – jak się później okazało – do tego sukcesu jeszcze trochę naszym sprinterkom brakowało – wzdycha prezes Firek.

Na czwartej pozycji w konkursie rzutu młotem uplasowała się **Aleksandra Śmiech**. Co prawda też nie zachwyciła wynikiem (66.23), ale – ze względu na pokaźną zdobycz punktową i dość wysoką pozycję – jej start należy uznać za udany. – Ola Śmiech nieźle się spisała. Zajęła dobre miejsce – twierdzi prezes Firek.

Trzeba jednak pamiętać, że dwa lata temu w mistrzostwach Polski w Gorzowie Wielkopolskim Aleksandra Śmiech zdobyła brązowy medal, a wynik, który wówczas uzyskała (69.26), w Bydgoszczy zapewniłby jej srebro. Natomiast „życiówka" podopiecznej trenera **Mikołaja Rosy** wynosi 71.14 i jest lepsza od wyniku uzyskanego w Bydgoszczy przez zwyciężczynię konkursu młociarek **Anitę Włodarczyk** (70.66).

Walkę o srebrny medal zapowiadał na naszych łamach dyskobol **Jakub Lewoszewski**. Nie powiodło mu się w Bydgoszczy. Zajął piątą pozycję. Uzyskał wynik 52.50 – dużo gorszy od własnego rekordu życiowego (59.63). Dwa lata temu w Gorzowie Wielkopolskim Lewoszewski, tak jak Śmiech, wywalczył brąz (53.69). – Mówić można wiele, ale zrobić to jest o wiele trudniej. Przed rokiem w Bydgoszczy też znalazł się poza podium. Ma tak duże możliwości, a jednak od pewnego czasu słabo rzuca dyskiem. I tak jak w przypadku Moniki Romaszko, trzeba będzie przedyskutować wraz z jego szkoleniowcem, co dalej. Nie ukrywam, że liczyliśmy na lepszy start – mówi prezes Firek.

Agros zdobył w mistrzostwach Polski w Bydgoszczy 134 punkty. W klasyfikacji klubów uplasował się na osiemnastym miejscu. Ranking wygrał AZS AWF Warszawa (657,25 punktu), drugą lokatę zajął AZS Poznań (628 punktów), a trzecią – AZS UMCS Lublin (620 punktów). – Jeśli chodzi o punktowy dorobek naszego klubu, to wypadliśmy całkiem nieźle. Mieliśmy oczywiście dużo lepsze starty w mistrzostwach Polski, ale trzeba uczciwie przyznać, że obecnie na więcej nas nie stać – twierdzi prezes Firek.

Kolejna edycja lekkoatletycznych mistrzostw Polski odbędzie się w lipcu 2026 r. na stadionie Zwierzyniec w Białymstoku.

MaSzt

101. PZLA MISTRZOSTWA POLSKI BYDGOSZCZ, 22-23 SIERPNIA 2025

WYNIKI WYBRANYCH KONKURENCJI

100 m. Finał – 1. Kryscina Cimanouska (AZS AWF Warszawa, 11.38), 2. Magdalena Niemczyk (UKS Tiki Taka Kolbuszowa, 11.44), 3. Aleksandra Piotrowska (AZS AWFiS Gdańsk, 11.47); eliminacje – 12. Monika Romaszko (Agros Zamość, 11.95), 21. Joanna Fus (Tomasovia Tomaszów Lubelski, 12.26), 23. Anna Bibik (Agros Zamość, 12.46); preeliminacje – Fus (12.21), Bibik (12.41).

200 m. Finał – 1. Natalia Bukowiecka (Podlasie Białystok, 23.20), 2. Nikola Horowska (ALKS AJP Gorzów Wielkopolski, 23.37), 3. Marlena Granaszewska (Podlasie Białystok, 23.63); eliminacje – Izabela Jastrząb (Agros Zamość, nie ukończyła biegu).

100 przez płotki. Finał – 1. Pia Skrzyszowska (AZS AWF Warszawa, 12.59), 2. Alicja Sielska (AZS AKF Kraków, 12.93), 3. Klaudia Wojtunik (AZS Łódź, 12.98), [...] 6. Karolina Gajewska (AZS AKF Kraków, 13.47); eliminacje – 6. Gajewska (13.31), 11. Liwia Włoszczyk (Agros Zamość, 14.02).

4 razy 100 m. 1. Zofia Rojek, Aleksandra Jeż, Kaja Wesołowska, Marika Majewska (AZS AWF Gorzów Wielkopolski, 45.35), 2. Oliwia Michalska, Marta Zimna, Maja Pawłowska, Julia Dziamska (AZS Poznań, 45.43), 3. Monika Kiepura, Magdalena Stefanowicz, Oliwia Zimoląg, Paulin Guzowska (AZS AWF Katowice, 45.76), 4. Liwia Włoszczyk, Monika Romaszko, Anna Bibik, Izabela Jastrząb (Agros Zamość, 46.39).

Rzut młotem. 1. Anita Włodarczyk (AZS AWF Katowice, 70.66), 2. Katarzyna Furmanek (KKL Kielce, 68.62), 3. Ewa Różańska (Podlasie Białystok, 68.59), 4. Aleksandra Śmiech (Agros Zamość, 66.23).

Rzut oszczepem. 1. Małgorzata Maślak-Glugla (ULKS Tychowo, 61.42), 2. Gabriela Andrukonis (Podlasie Białystok, 56.15), 3. Maria Andrejczyk (LUKS Hańcza Suwałki, 55.31), [...] 10. Magdalena Kata (AZS UMCS Lublin, 40.17).

******

100 m. Finał – 1. Dominik Kopeć (Agros Zamość, 10.29), 2. Oliwer Wdowik (Resovia Rzeszów, 10.31), 3. Jakub Lempach (AZS UMCS Lublin, 10.37); eliminacje – 1. Kopeć (10.27), 21. Adrian Lepionka (Agros Zamość, 10.91).

800 m. Finał – 1. Maciej Wyderka (AZS AWF Katowice, 1:47.57), 2. Patryk Sieradzki (Zawisza Bydgoszcz, 1:47.70), 3. Filip Ostrowski (Rodło Kwidzyn, 1:48.04), [...] 7. Robert Wiatrzyk (Tomasovia Tomaszów Lubelski, 1:52.05); eliminacje – 4. Wiatrzyk (1:50.37).

1500 m. 1. Filip Rak (AZS Politechnika Opolska, 3:53.90), 2. Wiktor Miłkowski (UKS 48 Warszawa, 3:54.48), 3. Kacper Arendt (Olimpia Grudziądz, 3:56.45), [...] 15. Hubert Ćwikła (AZS AKF Kraków, 4:03.98).

Trójskok. 1. Dawid Krzemiński (RLTL GGG Radom, 15.63), 2. Filip Sacha (AZS AKF Kraków, 15.49), 3. Adrian Świderski (Śląsk Wrocław, 15.35), [...] 12. Dawid Czapka (Agros Zamość, 14.07).

Rzut dyskiem. 1. Oskar Stachnik (AZS UMCS Lublin, 61.91), 2. Damian Rodziak (LUKS Orkan Września, 59.84), 3. Wojciech Lewkowicz (MKL Szczecin, 54.84), [...] 5. Jakub Lewoszewski (Agros Zamość, 52.50).

Rzut młotem. 1. Paweł Fajdek (AZS Poznań, 79.07), 2. Dawid Piłat (Stal Mielec, 74.56), 3. Marcin Wrotyński (AZS Poznań, 72.75), [...] 7. Arkadiusz Rogowski (Agros Zamość, 63.14).

eprasa.pl 085c8f9437