ISSN 1232-1931

TYGODNIK POWIATOWY

GAZETA MYSZKOWSKA

cena 4,99zł
(w tym 5% VAT)
4100 egz. + 459 abonament cyfrowy
Nr 16 (1507) rok XXX 19.04.2024- 25.04.2024
ISSN 1232-1931

UKAZUJE SIĘ OD 1993r. W GMINACH: MYSZKÓW, ŻARKI, PORAJ, KOZIEGŁOWY, NIEGOWA, KROCZYCE, WŁODOWICE, LELÓW, JANÓW

21 KWIETNIA WYBIERZEMY BURMISTRZA MYSZKOWA

Tadeusz Bartnik. Kadr z filmu wyborczego w którym kandydat na burmistrza prezentuje się w kapturze, z zakrytą twarzą

Włodzimierz Żak, burmistrz Myszkowa od 2010 roku, ubiega się o ostatnią w karierze kadencję, gdyż od 2018 roku obowiązują przepisy o dwukadencyjności.

Już w najbliższą niedzielę II tura wyborów Burmistrza Myszkowa. Włodzimierz Żak, obecny burmistrz, bezpartyjny, ale popierany przez polityków Koalicji 15 października, która utworzyła rząd z Premierem Donaldem Tuskiem. Przeciwko niemu prowadzący po II turze Tadeusz Bartnik, prawnik, bezpartyjny, ale w toku kampanii przyznał się do poparcia PiS. Mieliśmy zamiar na 2 dni przed II turą nie podejmować kontrowersyjnych tematów związanych z wyborami, ale jak to bywa, dynamika wydarzeń spowodowała inaczej.

Tadeusz Bartnik który dotychczas nie odpowiadał na żadne pytania redakcji i nie odpowiedział też na wezwanie Włodzimierza Żaka do dyskusji w formie debaty pomiędzy kandydatami, nakręcił film w kibolskim stylu, w którym próbuje uczyć z siebie ofiarę ataków. Prezentuje się w kresie z zakrytą twarzą. Odsłania pod koniec filmu. Miało być efektownie, ale naszym zdaniem tym filmem Bartnik potwierdza obawy, że gdyby wygrał, zamieni miasto Myszków w kibolskie miasto. Bartnik nigdy nie zareagował na publikacje Gazety Myszkowskiej, gdy pisaliśmy o wybrykach i wykroczeniach popełnianych przez sympatyków KS Myszków. O pobiciu w Poraju kibica Rakowa, bo miał szalik inny niż niebiesko-biały, też milczy.

Za to czyni się ofiarą ataków. Czy T. Bartnik jest ofiarą ataków? W Gazecie Myszkowiej, oraz na portalu gazetamyszkowska.pl opublikowaliśmy kilka artykułów o problemach byłych piłkarzy KS Myszków, którzy nie mogą, czasem od 3 lat, uzyskać zapłaty za grę, zwrotu kosztów dojazdu. Prezes Klubu Tadeusz Bartnik, kandydat na burmistrza na żadne pytania nie odpowiedział. Ale próbuje ustawi się w roli ofiary ataków. A wystarczyłoby rzeczowo odnieść się do zarzutów.

dok. na str. 2

eprasa.pl 086628b42a

21 KWIETNIA WYBIERZEMY BURMISTRZA MYSZKOWA

dok. ze str 1

Byli zawodnicy KS Myszków mówią w wywiadach dla Gazety Myszkowskiej o możliwych przekrętach w klubie przy rozliczaniu dotacji z miasta Myszków. Sprawdziliśmy jakie to kwoty:

2021 rok. Gmina przeznacza 364 tys. zł na stowarzyszenia. Z tej kwoty 252.000 zł przypadają dla MKS (niedawno klub wrócił do nazwy KS Myszków).

2022 rok. Na sport seniorów miasto przeznacza 243.500 zł. MKS dostaje z tej kwoty 203.500 zł. Osobną pulę pieniędzy w kwocie 196.500 zł miasto przeznacza na szkolenie dzieci i młodzieży. Do MKS trafia 49.500 zł.

Rok 2023: miasto na sport seniorów daje 250.000zł, dla MKS przypada 190.000zł. Na sport dzieci i młodzieży jest 210.000 zł, klub dostaje 63.000zł i dodatkowe 30.000zł z funduszu profilaktyki przeciwalkoholowej. W sumie do MKS trafia 293.000 zł.

Na rozpoczęty rok 2024 podział środków jest następujący: sport seniorów 170.000 zł, z czego dla MKS 140.000zł. Na sport kobiet seniorek miasto przeznacza 120.000zł, z czego 72.000 zł trafia do KS Myszków. Na sport dzieci i młodzieży Miasto Myszków w konkursie przeznacza 279741 zł. KS dostaje 107.433 zł i dodatkowo 15 tys. z funduszu profilaktyki przeciwdziałania skutkom alkoholizmu. To środki z tzw. „korkowego". W sumie na rok 2024 MKS ma dostać rekordowe 364.000 zł. Budżet roczny klubu, jak znajdywaliśmy w wypowiedziach działaczy sięga 1 mln zł rocznie.

Sławomir Kaczyński który był kandydatem w wyborach burmistrza Myszkowa mówi, że Tadeusz Bartnik go oszukał: „Wylicytowałem koszulkę za 1700 zł, miała być koszulka i spotkanie z Błaszczykowskim, spotkania nie ma od 6 lat!"

TO TRZEBA ROZLICZYĆ. ALE Z TYM KLUB MA CIĄGLE PROBLEMY!

Ale środki z budżetu miasta Myszkowa, jakie dostaje KS Myszków trzeba rozliczyć. A z tym klub ma ciągle problemy. Świadczy o tym choćby fakt, że jak wynika z dokumentów Sądu Rejonowego w Częstochowie dot. MKS, klub w ostatnich latach nie składa sprawozdań finansowych na czas. 27.10.2022 Sąd wszczął postępowanie przymuszające i wezwał Zarząd MKS do złożenia zaległego sprawozdania finansowego za rok 2021! I zagroził członkom Zarządu MKS grzywną w kwocie 2000 zł.

Sytuacja identyczna rok później. Zarząd MKS z Prezesem Tadeuszem Bartnikiem ponownie nie składa sprawozdania finansowego za rok 2022. Sąd wszczyna postępowanie przymuszające i grozi, że nałoży na każdego z członków zarządu klubu po 2000 zł grzywny. Razem 14 tysięcy złotych.

I teraz warto przypomnieć, że o możliwych kombinacjach przy rozliczeniu dotacji z miasta dla MKS mówiło w rozmowach z Gazetą Myszkowską kilku zawodników. Jest więc oczywiste, że Urząd Miasta Myszkowa musi przeprowadzić szczegółową kontrolę wydatków klubu finansowanych z kasy miasta. Przez wiele lat to kwoty grubo przekraczające milion złotych. Tyle klub dostaje mniej więcej w 3,5 roku.

BARTNIK MNIE OSZUKAŁ! -mówi jego niedawny konkurent w wyborach Sławomir Kaczyński

Sławomir Kaczyński w 2018 i 2024 roku kandydował w wyborach na burmistrza Myszkowa. Mieszkaniec Mijaczowa, miłośnik sportu, więc wsparł w 2018 roku uroczystość obchodów 70 lecia MKS Myszków. Nie wygrał wtedy wyborów, ani obecnie. W 2018 i 2024 roku nie wchodzi do II tury: -Była uroczystość 70 lecia MKS Myszków. Sfinansowałem klubowi 2/3 kosztów uroczystości. Miałem obiecane, że Bartnikowie, czyli Beata Jakubiec-Bartnik i Tadeusz Bartnik będą mnie wspierać w wyborach. Nie dotrzymali słowa. Na imprezie w MDK, z tej imprezy jest to zdjęcie, które udostępniam redakcji, ponownie dołożyłem się finansowo. Wylicytowałem koszulkę Kuby Błaszczykowskiego, którą załatwił prezes Bartnik. Koszulkę mam do dzisiaj, ale w ofercie licytacji było też spotkanie z Błaszczykowskim. Minęło 6 lat, upominałem się u Bartnika wiele razy, obiecywał że spotkanie zorganizuje. Nie zorganizował. Bartnik mnie po prostu oszukał – mówi niedawny konkurent Żaka i Bartnika w wyborach Burmistrza Myszkowa w kadencji 2024-29.

II tura wyborów już za dwa dni, ale po wyborach będzie co wyjaśniać. Wybory wygra Żak lub Bartnik. Rywalizacja wydaje się być wyrównana. Głos ostateczny należy do mieszkańców Myszkowa 21 kwietnia.

Jarosław Mazanek

Sąd rok po roku groził zarządowi klubu KS Myszków wysoką grzywną, do 14 tysięcy za uchylanie się od złożenia sprawodań finansowych. Wyraźnie w finansach klubu śmierdzi, o czym mówili również zawodnicy. Prezes KS Myszków choć kandyduje w wyborach, na żadne pytanie dotyczące klubu ni eodpowiedział

GAZETA MYSZKOWSKA TYGODNIK POWIATOWY
Redakcja: 42-300 Myszków ul. Sikorskiego 53/3
www.gazetamyszkowska.pl

GAZETA MYSZKOWSKA ukazuje się w piątek od 1993r. **Telefon do redakcji:** +48 536 334 438
Wydawca: „MyszPress" s.c. **Redaktor Naczelny:** Jarosław Mazanek jaroslaw.mazanek@myszpress.pl **tel. 602 514 030**
Zespół redakcyjny: Tomasz Urbański (sport), Antoni Starowicz (ekspert podatkowy), Zdzisława Moskwińska (New York), Damian Liszczyk, Czesław Orliński, Sebastian Michalak, Michalina Skwara,
REDAKCJA I BIURO OGŁOSZEŃ: 42-300 Myszków ul. Sikorskiego 53/3 redakcja@myszpress.pl gazetamyszkowska@pro.onet.pl
NASZE NOWE GODZINY PRACY: Pn-Wt 9^{00}-15^{00} SRODA 9^{00}-16^{00} CZWARTEK 9^{00}-12^{00} PIĄTEK nieczynne
Reklama: Sylwia Mazanek sylwia.mazanek@myszpress.pl tel. 602 398386 Nr konta do wpłat: MyszPress s.c. 88 1050 1168 1000 0022 0158 3701
Druk: POLSKA PRESS Sp. z o.o. Oddział Poligrafia Drukarnia Sosnowiec
Materiałów niezamówionych redakcja nie zwraca. Zaznaczamy sobie prawo skracania listów i tekstów nadesłanych. Za treść ogłoszeń i reklam redakcja nie odpowiada.

eprasa.pl 086628b42a

Klub Piłkarski oszczędzał na bezpieczeństwie piłkarzy? Kolejne kłopoty prezesa Bartnika!

Wielkim echem, nie tylko w Myszkowie, ale w całym świecie piłkarskim odbił się nasz artykuł o problemach KS Myszków wypłatami dla piłkarzy. I nawet nie w samych zaległościach problem, gdyż jak mówili zawodnicy, a rozmawialiśmy z kilkunastoma byłymi piłkarzami KS Myszków (do nie dawna MKS Myszków- zmiana nazwy klubu to osobna historia. Może chodzić o próbę ucieczki przed problemami z prawem). Zaznaczamy, że zgodzili się rozmawiać z naszą redakcją tylko byli zawodnicy MKS. Po publikacji artykułu klub, a przede wszystkim prezes Tadeusz Bartnik (obecnie kandyduje w wyborach na Burmistrza Myszkowa) nie odnieśli się ani słowem do zarzutów. Ukazało się jedynie oświadczenie zawodników obecnej I drużyny, że „wszystko mają zapłacone". Nie kwestionujemy tego, ale też ani z 1% nie zmienia to znaczenia wypowiedzi BYŁYCH zawodników KS Myszków, którzy mówią o tym, że byli po prostu oszukiwani przez prezesa klubu, czasem szantażowani, to tylko tak można nazwać zmuszanie do zrzeczenia się wynagrodzeń, zwrotu kosztów dojazdu, w zamiast za zgodę na odejście z drużyny!

Artykuł: PIŁKARZE KS MYSZKÓW OTWARCIE O PREZESIE BARTNIKU: OSZUKUJE LUDZI

ukazał się 5 kwietnia 2024. Dotychczas przeczytało go prawie 9 tysięcy osób na gazetamyszkowska.pl i kurierzawiercianski.pl

Jak zapowiadaliśmy, do sprawy wracamy, gdyż odezwali się do nas kolejni piłkarze, którym klub winien jest pieniądze.

Filip Czapla opowiada o lewej kasie: WSZYSTKO BYŁO NA GĘBĘ

-Grałem jeszcze w rundzie 2021/22 do czerwca. Kasa w klubie była zawsze „na gębę". Ja miałem dostawać 1200 zł +premie. Później 1400 zł. Prezes BARTNIK ma bardzo dobrą gadanę.

Po roku mojej gry zaczęły się zaległości. Prezes Tadeusz Bartnik zawsze się tłumaczył, że „ma problemy z burmistrzem" , że miasto ma zaległości wobec klubu.

Teraz mam 21 lat, w MKS grałem jako młodzieżowiec, więc klub jak podejrzewam, płacił mi z dotacji miasta, albo przynajmniej tak mnie rozliczali w papierach, jako szkolenie młodzieży. ***Nie wiem, czy tak można, niech się miasto tym zajmie.***

-Ile klub panu zalega?

Filip Czapla: *-Za maj i czerwiec, czyli 2100 zł. To była norma, że jak ktoś odchodził z klubu to pieniędzy za ostatnie miesiące już nie wiedział, więc niech się piłkarze z obecnej drużyny tak nie cieszą…*

Nigdy nie zobaczyłem obiecanych premii. Trener Domagała nam ustalał zasady premii. Ja grałem dużo, więc powinienem dostać 800 zł. Inni, mogli mieć za premie 300-500 zł. 600 zł miałem dostać za dojazdy. Tej kasy nikt nie dostał.

Przeszedłem do Bolesława Bukowno, i dzięki pomocy prezesa tego klubu, oni mi pomogli, udało się od Bartnika wyrwać część zaległości. Ale to opowiem panu tylko prywatnie, nie do publikacji.

(ten fragment rozmowy nie jest więc drukowany).

ZIMNO, BRUDNO NIEBEZPIECZNIE!

Flip Czapla sporo też opowiedział o warunkach sanitarnych i bezpieczeństwie w klubie. A raczej braku i tego i tego. Te informacje są szokujące. Te sprawy poruszali w rozmowie z nami również inni piłkarze, ale dopiero Filip przedstawił nam te kwestie tak szeroko o wyczerpująco.

Filip Czapla: *-Przyszła zima, a nie było ciepłej wody. Wyobraźcie sobie, jak po treningu umyć się w zimnej wodzie. Na treningach mieliśmy tylko 6 piłek, brakowało pachołków. W zasadzie to nie było czym trenować. Nasze koszulki i dresy śmierdziały, bo klub przestał prać odzież. Prezes tłumaczył, że sprzątaczka odeszła.*

To przecież IV liga, lepsze warunki do gry mają w A klasie, B klasie. Masakra.

Na koniec rozmowy Filip Czapla dodaje: *-I bezpieczeństwo. Bramka przenośna, treningowa, od dawna była uszkodzona. Raz doszło do wypadku, ale o sprawie cisza, bo na szczęście nikomu nic się nie stało. Bramka pieprznęła metr od Mateusza Czyża, bramkarza (podajemy jego nazwisko, gdyż dalej rozmowa z Mateuszem). Z nim pogadajcie. Gdyby nie unik jaki zrobił, bramka by go przygniotła. Wiatr zawiał i bramkę przewrócił.*

Cztery sprawy, które w MKS najbardziej mi się nie podobały: sprawy finansowe, ciągłe oszukiwani nas na kasie, brak piłek, lodowata woda i ta bramka. Cudem nikomu nic się nie stało, a od dawna było wiadomo, że ten sprzęt jest niebezpieczny.

GM: -Jeszcze ostatnie pytanie. Chłopcy z obecnej drużyny podpisali oświadczenie, że wszystko jest OK, prezes wspaniały, zaległości nie ma.

-Wszyscy się z tego śmiali. Podobno powiedziano im, że jak nie podpiszą, to kasy nie zobaczą do końca rundy. Jeden z chłopaków mówił, że jak nie podpiszą to kasy nie będzie. Moim zdaniem byli zastraszeni, klub te same chwyty stosuje dalej.

Ja studiuję prawo. Prezes się dowiedział, że rozmawiam z chłopakami nad pismem w którym wezwiemy klub do zapłaty. Mieliśmy zagrozić tym, że jeżeli nie dostaniemy zaległości, skierujemy sprawę do sądu. To było jakoś we wrześniu 2023. Prezes Tadeusz Bartnik, który wcześniej się nie odzywał, zaprosił mnie do znajomych na FB, na jednym meczu sam podszedł, przepraszał, mówił że w lutym, najpóźniej w marcu spłaci zaległości. Mówił że zapłaci zaległości tym, zawodnikom, który odeszli, a obecnie grającym w drużynie później. Czyli jakby nam zapłacił, to chłopaki z obecnej drużyny mieliby jeszcze większe zaległości.

Myślę, że Bartnik próbował tylko ukryć problemy, żeby to nie wyszło przed wyborami, bo wszyscy wiedzieli, że chce być burmistrzem Myszkowa.

Na zaproszenie Tadeusza Bartnika zagrał w Myszkowie zespół grający Disco Polo, Markus P. Piosenki chwytliwe, ale seksistowskie teksty piosenek, w tym szlagieru „Kici Kici Miau" zmuszają do zastanowienia, czy to piosenki dla dzieci. Słowa piosenki śpiewanej przy dzieciach mogą oburzać seksistowskim przekazem. Kobiety są w tym może zabawnym, ale bardzo prymitywnym tekście sprowadzone do obiektu seksualnego. Zacytujemy kilka fragmentów:

„Będę Ciebie brał
Będę chciał, będę miał
Hej kociaku, Ty nie masz żadnych braków
Biorę w ciemno, bo to wszystko jedno
Nie ma opcji dzisiaj się rozbierasz"

Piknik nie był, jak wynika z plakatu, finansowany przez KWW Tadeusza Bartnika. Ale przyznać trzeba, że nie zauważyliśmy też w trakcie pikniku i koncertu przejawów agitacji wyborczej. Inna sprawa, to koszty pikniku. Wg. danych agencji artystycznych, Markus P za koncert bierze od 15-20 tys. zł. Katering, nagłośnienie, dmuchańce i inne atrakcje to dodatkowe koszty. Piknik musiał więc organizatora kosztować ponad 20 tysięcy złotych. Oficjalny budżet na CAŁĄ kampanię w wyborach burmistrza Myszkowa dla każdego komitetu to 0,60 zł razy liczba mieszkańców gminy. Czyli około 17.400 zł w Myszkowie. Gdyby był to piknik wyborczy, ale oficjalnie nie był, kandydatowi nie starczyłoby budżetu nawet na tę imprezę, nie licząc już banerów, reklam i innych działań w kampanii.

BRAMKARZ: BRAMKA PADŁA METR ODE MNIE

Jak mówił nie tylko Filip Czapla w KS Myszków oszczędzano nie tylko na ciepłej wodzie, ale też na bezpieczeństwie. Naszym zdaniem informacje, które przekazują piłkarze, muszą być zbadane przez służby. Klub szkoli przecież też dzieci. Czy rodzice nie powinni być pełni obaw czy ich pociechy są tu bezpieczne? Zanim opiszemy historię byłego bramkarza KS Myszków Mateusza Czyża, dla przestrogi przypomnimy tragiczny wypadek z Małopolski. 12 letnia dziewczynka huśtała się na bramce, która nie była zabezpieczona. Bramka się przewróciła, tak nieszczęśliwie, że 7 metrowa metalowa bramka uderzyła ją w głowę. Dziewczynka zmarła.

O tej tragicznej historii pisały media z Małopolski i ogólnopolskie:

BRAMKA PRZYGNIOTŁA DZIEWCZYNKĘ. 12 LATKA ZMARŁA -*donosiła Polska Agencja Prasowa:*

„29 kwietnia 2023 dziecko huśtało się na bramce, która nie była prawidłowo zabezpieczona do podłoża. Bramka

eprasa.pl 086628b42a

Wicewojewoda śląski Rafał Adamczyk w Żarkach

(Żarki) Wicewojewoda śląski Rafał Adamczyk spotkał się 03.04.24r. z zastępcą burmistrza Miasta i Gminy Żarki Jakubem Grabowskim. Rozmowy dotyczyły współpracy w zakresie rozwoju jurajskiego miasteczka, wsparcia na rzecz inwestycji i pozyskiwania środków krajowych, a także spraw związanych z powiadamianiem ratunkowym.

Poruszane kwestie to także: zagospodarowanie przestrzenne, handel lokalnymi produktami oraz bezpieczeństwo. Wicewojewoda odwiedził jurajskie miasteczko po raz drugi. Tym razem był gościem w urzędzie oraz na terenie targowiska miejskiego. (red)

Recytowali Mickiewicza i Słowackiego

(Łazy) 4 kwietnia w Miejskim Ośrodku Kultury w Łazach odbył się Gminny Konkurs Recytatorski, który był pierwszym etap konkursu XXXV Regionalnych Spotkań z Poezją i Prozą „Wrażliwość na słowa" dla dzieci i młodzieży szkół podstawowych, którego organizatorem jest Regionalny Ośrodek Kultury w Częstochowie.

W konkursie wzięło udział 36 uczniów ze szkół podstawowych Gminy Łazy. Komisja konkursowa w składzie: Magdalena Koziak, Agnieszka Łączkowska oraz Bogusława Serzysko wybrała laureatów, którzy będą reprezentować Gminę Łazy na etapie powiatowym w Zawierciu.

Jury przyznało miejsca w trzech kategoriach wiekowych:

KATEGORIA KLASY I-III
1 miejsce - Emilia Białas
2 miejsce - Alicja Olejniczak
3 miejsce - Helena Burzyńska
KATEGORIA KLASY IV-VI
1 miejsce - Magdalena Kłosowicz
2 miejsce - Magdalena Zdrzalik
3 miejsce - Adrian Frączek
KATEGORIA KLASY VII-VIII
1 miejsce - Szymon Pietras
2 miejsce - Bartosz Tylec
3 miejsce - Emilia Koza (red)

Prawie milion złotych na bezpieczeństwo danych osobowych porębian

Aż dwa granty zdobyła Poręba na realizacje projektów związanych z bezpieczeństwem cyfrowym gminy oraz danych osobowych jej mieszkańców. Ich łączna wartość to niemal milion złotych.

Dwa nowoczesne serwery wraz z oprogramowaniem wspomagającym pracę urzędników, nowy serwer do backupu danych, dwanaście komputerów stacjonarnych oraz laptop.

– *Rozliczyliśmy już projekt „Cyfrowa Gmina", w ramach którego otrzymaliśmy grant wysokości ponad 243 tys zł na zakup wyżej wymienionego sprzętu* – mówią przedstawiciele Urzędu Miasta Poręba. Dodają, że dzięki tej inwestycji gmina jest bezpieczna cyfrowo, a co za tym idzie – gromadzone dane, w tym dane osobowe mieszkańców Poręby są odpowiednio zabezpieczone.

To jednak nie koniec. Referat Środków Pomocowych i Rozwoju UM Poręba złożył kolejny wniosek o przyznanie grantu z programu „Cyberbezpieczny Samorząd". I teraz ma dla porębian kolejną dobrą wiadomość.

- Wniosek o wartości 718 914 zł został pozytywnie rozpatrzony i oczekuje na realizację. Środki te zostaną wydane na dodatkowe zabezpieczenia serwerów gminy oraz jednostek podległych.

- Dzięki tym projektom poza zabezpieczeniem danych, usprawniona została także obsługa naszych petentów – podkreśla Jan Kowalski, informatyk Urzędu Miasta Poręba. (red)

Prace budowlane tężni solankowej rozpoczęto!

(Myszków) Prace przy rewitalizacji terenu rekreacyjnego "Pohulanka", zakładające budowę tężni solankowej, wystartowały w połowie marca. Już w nadchodzące lato mieszkańcy gminy będą mogli cieszyć się nowym miejscem do odpoczynku i wspólnych spotkań. Jedyne takie miejsce na mapie Myszkowa będzie nie tylko atrakcją dla jego mieszkańców, ale także przestrzenią zdrowotną. Mikroklimat drewnianej konstrukcji tężni pozytywnie wpływa na układ oddechowy, dostarczając organizmowi mikroelementy takie jak chociażby jod czy potas.

Nie tylko tężnia

W kompleksie Dotyku Jury oprócz tężni powstanie 38 miejsc parkingowych (w tym 2 dla osób niepełnosprawnych), drugie tyle miejsc przewidzianych jest na stoiska dla rowerów. Na placu obok tężni zakłada się budowę alei wejściowej połączonej z chodnikiem wzdłuż ulicy Millenium, budowę nowych chodników, a także placu wokół tężni z nawierzchni z kostki betonowej, bramę wejściową oraz zagospodarowanie przestrzeni zielonej.

W celu zwiększenia poczucia bezpieczeństwa, tak aby myszkowianie mogli swobodnie spacerować wieczorami - cały obiekt będzie oświetlony. Co ważne teren tężni solankowej będzie w pełni przystosowany dla osób z niepełnosprawnościami.

-Na realizację zadania Gmina Myszków otrzymała dofinansowanie w wysokości 2.000.000 złotych z Rządowego Funduszu Polski Ład: Program Inwestycji Strategicznych – edycja szósta – PGR. Całkowita wartość projektu wynosi natomiast 2330 000 złotych -mówi burmistrz Myszkowa **Włodzimierz Żak**.

Michalina Skwara

eprasa.pl 086628b42a

STATEK DLA NAJMŁODSZYCH ZACUMOWAŁ PRZY BASENIE

(Żarki) Zabawowy statek zacumował przy basenie kąpielowym w Żarkach. Dzieci z nowej atrakcji będą mogły korzystać od wtorku 16 kwietnia 2024r. Wydatek sfinansowany przez Komisję ds. Profilaktyki i Rozwiązywania Problemów Alkoholowych w Gminie Żarki. Koszt 63 437,99 zł brutto.

Metalowy zestaw – statek jest bogato wyposażony. Posiada i ozdoby i mnóstwo elementów do wykorzystania do zabawy jak np. przejścia tubowe, zjeżdżalnię, mostek falowany, wejście linarium, drabinki, mostek na linach, panele edukacyjne, balkoniki i drabinki. Większość elementów zabawowych znajduje się na podwyższeniu.

Podesty są z materiału antypoślizgowego. Wysoką jakość zestawu na plac zabaw potwierdzają certyfikaty i atesty. Statek z oferty Active Line. (red) zd. UGiM Żarki

Plac zabaw w Jastrzębiu- atrakcyjniejszy i nowocześniejszy

(Jastrząb) Huśtawka, sześciokąt linowy, zwany ścieżką zdrowia i karuzela – to nowe sprzęty zakupione na przyszkolny plac zabaw w Jastrzębiu. Oprócz nowych zabawek, wykonano rekultywację terenu, poprzez specjalne przygotowanie podłoża. Plac powstał staraniem sołtys Doroty Sawickiej, dyrektor Jadwigi Kidawy i wójt Gminy Poraj Katarzyny Kaźmierczak. O przeznaczeniu środków z Funduszu Sołeckiego na ten cel zdecydowali mieszkańcy. W piątek (12 kwietnia) plac oficjalnie oddano we władanie dzieci. Stało się to dokładnie w Dniu Czekolady. Radości i uśmiechu na dziecięcych twarzach nie brakowało, a nie zabrakło także z tej okazji czegoś słodkiego dla najmłodszych.

W sołectwie Jastrząb, ze środków Funduszu Sołeckiego Sołectwa Jastrząb i ze środków Gminnej Komisji Rozwiązywania Problemów Alkoholowych w Poraju zakupiono nowe sprzęty zabawowe na plac zabaw przy Szkole Podstawowej im. Kazimierza Wielkiego, gdzie specjalnie przygotowano również podłoże, by dzieci mogły radośniej, atrakcyjniej i bezpieczniej korzystać z placu zabaw. Koszt całości przedsięwzięcia wyniósł blisko 30.000 zł.

W piątek (12 kwietnia) oddano obiekt do użytkowania dla dzieci. Ogromnej radości dzieci dopingowali: wójt Gminy Poraj Katarzyna Kaźmierczak, sołtys Jastrzębia Dorota Sawicka, dyrektor SP w Jastrzębiu Jadwiga Kidawa oraz nauczyciele ze szkoły.

O tym, by na plac zbaw dokupić nowe zabawki, zadecydowali mieszkańcy podczas ostatniego zebrania wiejskiego. W ramach tego przedsięwzięcia uatrakcyjniono ogólnodostępną przestrzeń, która cieszy wszystkie dzieci, które mogą integrować się, aktywnie spędzać czas na świeżym powietrzu, a przy tym dobrze się bawić. (red)

eprasa.pl 086628b42a

SEGRAGACJA ŚMIECI W INSTYTUCJA PUBLICZNYCH- ŻARKI

(Żarki) Pięć trójdzielnych koszy do sortowania śmieci, oznakowanych kolorystycznie napisami: papier, szkło, plastik i metale, stanęło w instytucjach publicznych na terenie Gminy Żarki. Kosze trafiły do szkół podstawowych przy ul. Częstochowskiej i Ofiar Katynia, do przedszkola przy ul. Wierzbowej, domu kultury i urzędu miasta.

- Segregacja odpadów to już nie tylko konieczność, to moralny obowiązek i odpowiedzialność za jakość życia na naszej planecie kolejnych pokoleń - mówi **Jerzy Motloch**, **prezes stowarzyszenia „Partnerstwo Północnej Jury"** - *Aby edukację ekologiczną wprowadzać w praktyce, zdecydowaliśmy o realizacji projektu w którym jednym z kluczowych elementów był zakup 46 potrójnych koszy do segregacji śmieci. Trafiły one do 9 partnerskich gmin stowarzyszenia tj. Gmina Janów, Gmina i Miasto Koziegłowy, Gmina Lelów, Gmina Mstów, Gmina Niegowa, Miasto i Gmina Olsztyn, Gmina Poraj, Miasto i Gmina Przyrów, Miasto i Gmina Żarki.*

25 minut – tyle średnio trwa użytkowanie jednorazowej torby foliowej. Badania pokazują, że nawet co minutę w oceanach lądują odpady plastikowe wielkości ciężarówki. Produkujemy śmieci na ogromną skalę: spożywcze i ogrodowe, budowlane i rozbiórkowe, lista jest naprawdę długa. Czas zrozumieć, że odpady mają nie tylko negatywny wpływ na środowisko, a co za tym idzie na zmiany klimatu, ale doprowadzają również do strat gospodarczych.

Odpady to nie tylko problem, któremu należy przeciwdziałać, ale też cenne zasoby, które należy jak najefektywniej wykorzystywać. Każdy z nas ma swój wkład i wpływ na nasze otoczenie, ale także na klimat oraz przyszłość naszą i następnych pokoleń. Decyzje, takie jak: zakupy artykułów spożywczych, ubrań, wybór środka transportu, sposób korzystania z wody i prądu, ograniczenie ilości produkowanych odpadów czy ich właściwa segregacja, to kluczowe elementy zrównoważonego rozwoju. Warto zacząć podejmować te decyzje już teraz. Jedną z nich może być efektywna segregacja śmieci nie tylko w przestrzeni prywatnej ale również publicznej.

Kosze zostały zakupione w ramach realizacji operacji własnej p.t. „Wieloaspektowa promocja ekologii na terenie PPJ poprzez: stworzenie mobilnego ekocentrum wraz z organizacją konkursu i konferencji dotyczącej ochrony lokalnego środowiska, dystrybucję koszy do segregacji śmieci a także ekologicznych gadżetów" w ramach działania „Wsparcie dla rozwoju lokalnego w ramach inicjatywy LEADER" objętego PROW 2014-2020. Więcej o projekcie jak i działalności Stowarzyszenia PPJ można dowiedzieć się na oficjalnej stronie internetowej www.jura-ppj.pl (red) zd. www.jura-ppj.pl

ogłoszenie

Gmina i Miasto Koziegłowy przebudowuje ulicę Długą

W kwietniu bieżącego roku rozpoczęła się przebudowa ulicy Długiej w Rzeniszowie i Wojsławicach. Gmina i Miasto Koziegłowy pozyskała na ten cel dofinasowanie z Rządowego Funduszu Rozwoju Dróg w wysokości 2 816 426,05, co stanowi 55% kosztów kwalifikowanych inwestycji, której całkowity koszt wnosi 5 120 774,65 zł.

Przekazanie wykonawcy placu budowy nastąpiło 11 marca. Przedmiot zamówienia obejmuje przebudowę drogi o długości 1773 m, szerokości jezdni 5,5 m. Przy drodze wybudowane zostaną też ścieżka pieszo-rowerowa oraz chodnik. Termin zakończenia prac planowany jest na październik 2024 r.

Obecnie trwają intensywne prace związane z przebudową. Na odcinku od Wojsławic do Rzeniszowa trwa układanie nowej podbudowy drogi.

GMINA I MIASTO KOZIEGŁOWY

DOFINANSOWANO ZE ŚRODKÓW RZĄDOWEGO FUNDUSZU ROZWOJU DRÓG

Przebudowa ulicy Długiej w Rzeniszowie i Wojsławicach

DOFINANSOWANIE 2 816 426,05 zł
CAŁKOWITA WARTOŚĆ 5 120 774,65 zł

Farmakobus

15 kwietnia na placu przed Miejskim Domem Kultury stanął Farmakobus. Farmakobus to mobilne laboratorium wykonujące bezpłatnie testy oceny krzywej cukrowej, kontroli astmy ACT, pomiary ciśnienia, pomiar glukozy czy masy ciała. *Z Farmakobusa mógł bezpłatnie skorzystać każdy mieszkaniec Myszkowa- mówi Burmistrz Miasta Myszkowa Włodzimierz Żak*

W tym dniu w Myszkowie gościła **Minister Zdrowia Izabela Leszczyna**, która zachęca do badań profilaktycznych Polaków i sama skorzystała usług dostępnych w Farmakobusie.

Pani Minister Zdrowia Izabela Leszczyna zapowiedziała, że już niebawem do aptek trafić mają kolejne usługi, tak aby skorzystać z potencjału farmaceutów w systemie.

Farmakobus w Żarkach Letnisko

Farmakobus zawitał również w tych dniach do Siedlca Dużego oraz Żarek Letniska.

Skorzystało kilkudziesięciu chętnych mieszkańców Gminy Poraj. Swojego zadowolenia z badań nie kryli korzystający z Farmakobusa seniorzy ze Stowarzyszenia Wigor Gminy Poraj i Polskiego Związku Emerytów Rencistów i Inwalidów w Poraju, pomimo, że w części przypadków ich wyniki nie były dla badanych korzystne.

Korzystających z Farmakobusa odwiedziła **wójt Gminy Poraj Katarzyna Kaźmierczak**. (red) zd. Śląska Izba Aptekarska, UG Poraj

eprasa.pl 086628b42a

W IRZĄDZACH POWSTANIE NOWOCZESNY BUDYNEK GMINNEGO CENTRUM KULTURY

Nowe miejsce na organizację wydarzeń kulturalnych, spotkań z mieszkańcami, koncertów, festynów, przestrzeń do działalności gminnych kół zainteresowań czy nawet pomieszczenie dla Ochotniczej Straży Pożarnej. To wszystko powstanie w nowo wybudowanym budynku Gminnego Centrum Kultury, nieopodal Urzędu Gminy Irządze. Inwestycja za ponad 9 mln złotych planowo zakończy się w 2026 roku. 12 marca obecnego roku podpisano umowę z jej wykonawcą.

Jak czytamy na stronie internetowej Gminy Irządze, nowoczesny budynek Centrum Kultury będzie piętrowy - na parterze znajdzie się pomieszczenie socjalne dla druhów OSP Irządze, a także miejsce na samochody ratowniczo-gaśnicze. Przestrzeni nie zabraknie również na salę widowiskową ze sceną i 240 miejscami siedzącymi, garderobę, toalety, szatnie, magazyn wraz z częścią kuchenną i zapleczem. Na piętrze umieszczona zostanie część administracyjna budynku, w której powstaną sale zajęciowe, pomieszczenia biurowe, socjalne, techniczne oraz toalety. Co ważne - budynek będzie dostosowany dla osób niepełnosprawnych.

Z rzeczy bardziej technicznych warto wspomnieć,że Gminne Centrum Kultury zostanie wyposażone w instalacje Odnawialnych Źródeł Energii, pompę ciepła oraz klimatyzację.

Na zewnątrz nie zabraknie miejsc parkingowych oraz dróg wewnętrznych i przestrzeni zielonej.

Granitowy dach w połączeniu z elewacją z dekoracyjnego tynku oraz blachą na rąbek, stanowiącą też element wykończenia dachu, a także przeszklone ściany nadadzą budynkowi nowoczesnego ale i uniwersalnego stylu.

Nowoczesny, piętrowy budynek (...) *ma być odpowiedzią, na zgłaszane potrzeby powstania centralnego miejsca spotkań i integracji mieszkańców miejscowości oraz gminy Irządze. GCK ma rozwijać i zaspokajać potrzeby kulturalne mieszkańców - dzieci, młodzieży i dorosłych, poprzez uczestnictwo w różnych formach życia kulturalnego* -czytamy na stronie internetowej gminy.

Gmina Irządze na utworzenie budynku Gminnego Centrum Kultury pozyskała dofinansowanie z Rządowego Funduszu Polski Ład: Programu Inwestycji Strategicznych w wysokości 8 010 000 złotych. Całe zadanie wyniesie natomiast 9 185 000 złotych. Po szybkiej kalkulacji łatwo obliczyć, że środki własne jakie gmina wyda na budowę nowoczesnego centrum zacieśniającego relacje społeczeństwa Irządz wyniosą 1 175 000 złotych.

Michalina Skwara

Klub Piłkarski oszczędzał na bezpieczeństwie piłkarzy? Kolejne kłopoty prezesa Bartnika!

dokończenie ze str. 3

Miejsce zdarzenia, Fot. Facebook/Ratownicy Medyczni Pogotowie Ratunkowe-Filia Tuchów

Zalasowa w Malopolsce 29-04-2023 12 latka zmarla uderzona bramką

uderzyła ją w głowę. Dziecko na chwilę podniosło się, ale kilka minut później straciło przytomność. 12 latkę w stanie krytycznym zabrał śmigłowiec do Uniwersyteckiego Szpitala Dziecięcego w Krakowie -Prokocimiu" - pisał PAP.

Jak później donosił szpital, dziewczynka zmarła. Stwierdzono u niej śmierć mózgu.

W Myszkowie na stadionie KS Myszków doszło do bardzo podobnego wypadku, ale na szczęście nikomu nic się nie stało. W klubach używa się bramek do treningów, które są przenośnie. Ale jak mówią nam byli zawodnicy KS Myszków, ta bramka od dawna była uszkodzona, więc była niestabilna. Tego dnia, gdy trening miał bramkarz Mateusz Czyż nikt się na bramce nie huśtał, ani też nie padł strzał w w konstrukcję bramki. Po prostu… zawiał wiatr.

-Wyszedłem „sam na sam", z konta. Wtedy bramka po prostu się zwaliła. Padła metr ode mnie. Gdyby mnie przygniotła, mogło być różnie. Na pewno uległym co najmniej kontuzji.

-Gdzie teraz grasz? Czy KS Myszków też zalega ci pieniądze?

-W Myszkowie grałem do końca rundy w 2022 roku. Przeszedłem do Unii Oświęcim, ale teraz niestety nie gram. Kontuzja, zerwałem ścięgno Achillesa, jeszcze dochodzę do formy. A oczywiście, że klub mi zalega pieniądze. 1000 zł. Dzwonili nawet do mnie z Myszkowa, żebym wrócił, bo im brakuje bramkarzy. Przecież mi zalegacie pieniądze- mówię. Co z kasą? Przestałem się upominać, bo przecież w wśród zawodników powszechna jest wiedza, że prezes Tadeusz Bartnik zawodnikom nie płaci.

II tura wyborów samorządowych już 21 kwietnia. Sportowa retoryka tu będzie bardzo na miejscu.

W dogrywce zmierzą się prowadzący po I turze **Tadeusz Bartnik**, obecny prezes KS Myszków, prawnik, choć niezbyt chyba dobry, skoro nie wie nawet, że togę to się nosi w sądzie, a nie na plakacie wyborczym. **Bezpartyjny… czyli z PiS.** Kandydat na burmistrza nie może się zdecydować, co mu się bardziej opłaci: ukrywać poparcie PiS czy się nim chwalić? Najnowsza wiadomość jest taka, choć trudno ją potwierdzić, że w przypadku zwycięstwa wiceburmistrzem będzie **Urszula Bauer**, słynna pisowska Kurator Oświaty, która w Cynkowie nie widziała, jak starosta z PIS wódkę roznosi w szkole. Na dożynkach. Sprawę PiS wypchnął do Bielska-Białej i tam na razie utknęła w prokuraturze.

Z Bartnikiem rywalizuje rządzący Myszkowem od 13 lat, czyli już 3 kadencję **Włodzimierz Żak**. Kiedyś członek Platformy Obywatelskiej, obecnie bezpartyjny, ale popierany przez najważniejszych polityków Koalicji Obywatelskiej. Gdyby wygrał wybory, będzie to jego ostatnia kadencja, gdyż wg obecnych przepisów wprowadzonych przez wyborami z 2018 roku, wójtem, burmistrzem, prezydentem miasta można być tylko przez 2 kadencje, które wydłużono do 5 lat. To bardzo dobre rozwiązanie, które daje szansę, że burmistrz, który wie iż nie będzie mógł już ubiegać się o trzecią kadencję, może skupić się np. na tych działaniach, które są dla miasta konieczne, a mniej popularne i drogie. Np. inwestycje w infrastrukturę. Obecnie w Myszkowie kończy się np. I etap budowy kanalizacji w dzielnicy Podlas. Dzielnica czekała na tę inwestycję kilkadziesiąt lat.

21 kwietnia 2024 wynik wyborów poznamy szybko. Na kartce do głosowania w Myszkowie wyborcy będą mieli tylko jeden krzyżyk do postawienia, gdyż wybory dotyczą tylko wyboru Burmistrza Myszkowa na kadencję 2024-29.

Na kogo oddasz głos?

Tadeusz Bartnik
Włodzimierz Żak

II tura jeszcze w Żarkach, Niegowie i Poraju

W Żarkach obecny burmistrz **Klemens Podlejski** zmierzy się z **Adamem Zamorą**. Można nazwać tę potyczkę „doświadczenie przeciwko młodej krwi".

W Niegowie obecny wójt **Mariusz Rembak** z **Krzysztofem Motylem**, który już w przeszłości rządził gminą.

A w Poraju dogrywkę mamy pomiędzy **Katarzyną Kaźmierczak**, obecną wójt popieraną przez **Koalicję Obywatelską** i **Anną Socha -Korendą** z **Trzeciej Drogi**.

Gdyby patrzeć na siłę nabywczą obu koalicji, to zdecydowanie silniejsze poparcie w społeczeństwie ma KO, choć obie koalicje współtworzą rząd Donalda Tuska. Obecna wójt wyraźnie prowadzi po I turze, więc jeżeli nie będzie demobilizacji Wyborców, wynik II tury wydaje się przesądzony na jej korzyść.

Były piłkarz KS Myszków: Na gębę to jest krem Nivea, a nie umowa w „szanującym się" 4 ligowym klubie.

Filip Czapla odezwał się do nas ponownie, już po opublikowaniu artykułu: *-Jeszcze jedna kwestia mi przyszła na myśl. A propos ciepłej wody. Żeby dodać trochę jeszcze bolesnej prawdy, jeśli Pan zechce można dopisać, że parę razy po zejściu z boiska w zimę nie byłem w stanie jak większość zawodników wejść pod zimną wodę i postanowiłem grzać wodę w czajniku żeby się pod nią wykąpać. Teraz to brzmi nieco zabawnie i abstrakcyjnie ale miało to miejsce i tak naprawdę było to dla nas czy dla mnie jako zawodnika poniżenie, iż woda z czajnika ma służyć za prysznic. Natomiast zawsze złośliwi powiedzą, że mogliśmy się w ogóle nie myć natomiast chyba nie w tym rzecz.*

I bardzo ważna kwestia która mi umknęła, a mogą ja potwierdzić osoby które schodziły czasem do A klasy:

Była taka runda, dokładnie 2 runda zeszłego sezonu że ten kto nie grał lub zagrał mniej w 1 drużynie schodził do A klasy z reguły w niedzielę. Wszystko by było w porządku gdyby nie fakt że ten kto do A klasy nie zszedł bo np. miał pracę dorywczą tak jak ja, czy studia zaoczne jak niektórzy, czy jakiekolwiek inne zajęcie to zabierano mu z wypłaty 100 zł za każdy brak zejścia do A klasy. Suma sumarum jak ktoś się „postarał" i mówię to z dużą dozą ironii, od końcowej wypłaty mógł mieć odjęte 4/5 stówek. I niestety mówię to ze smutkiem, bo niektórzy realnie mieli odjęte po kilka stów z końcowej wypłaty. Był to rodzaj kary, a dla Bartnika czysty zysk. No bo jak umowy na gębę to można zrobić co tylko się chce. Mnie odjęto raz 100 zł. Napisałem wtedy w tej sprawie do prezesa, ale jak już moi przedmówcy wspomnieli prezes po prostu nie odpisuje. I tu było to samo.

Ja zawsze powtarzam: Na gębę to jest krem nivea, a nie umowa w „szanującym się" 4 ligowym klubie.

Jarosław Mazanek

eprasa.pl 086628b42a

ZNAMY WYNIKI KONKURSU „NASZ TALENT”- PORAJ

W czwartek (11 kwietnia) młode talenty wokalne z Gminy Poraj zaprezentowały swoje umiejętności na scenie sali widowiskowo-kinowej „Bajka” podczas eliminacji do VII edycji Powiatowego Festiwalu „Nasz Talent” im. Henryka Gmitra – konkursu wokalno-muzycznego adresowanego do dzieci i młodzieży z powiatu myszkowskiego.

W gminnych eliminacjach wzięli udział najlepsi wokaliści – wyłonieni podczas eliminacji szkolnych i przedszkolnych. Reprezentanci szkół średnich swoje pierwsze eliminacje mieli natomiast już w „Bajce”.

Wspaniałe występy Młodych Talentów oceniało profesjonalne jury w składzie:

– Piotr Tłustochowicz – znakomity wokalista, pianista i kompozytor, finalista 6.edycji programu TVP „The Voice of Poland”,t kompozytor

– Sebastian Ruciński – gitarzysta, kompozytor. Na stałe występuje w zespołach Piotra Rubika, Roberta Janowskiego, w Kwartecie Jurajskim Kuby Sienkiewicza, w Kwartecie Bojowym Michała Gasza i trio Piotra Goljata,

– Tomasz Wójcik – gitarzysta, basista, kompozytor, nauczyciel, wraz z Sebastianem Rucińskim – pomysłodawca Festiwalu „Nasz Talent”.– kompozytor

Nie lada zadaniem Jury było wybrać najlepszych z najlepszych, którzy będą reprezentować naszą Gminę w Powiecie. Młodzi wokaliści zaprezentowali się wspaniale. Każdy występ stał na bardzo wysokim poziomie.

Po przesłuchaniu 15 wykonawców jury zdecydowało, że promocję do etapu powiatowego, otrzymują:

W kategorii Przedszkole: Nela Kopacz (Samorządowe Przedszkole Publiczne „Leśne Skrzaty” w Poraju)

W kategorii Szkoły Podstawowe I-III: Natalia Kopacz (Szkoła Podstawowa w Poraju),

Aleksandra Sęk (Szkoła Podstawowa w Poraju),

W kategorii Szkoły Podstawowe IV-VI: Weronika Grzesiak (Szkoła Podstawowa w Żarkach Letnisku)

W kategorii Szkoły Podstawowe VII-VIII: Milena Czernecka (Szkoła Podstawowa w Poraju),

Łucja Piecuch (Szkoła Podstawowa w Żarkach Letnisku)

W kategorii Szkoły Ponadpodstawowe: Magdalena BĄK („Ala” Autorskie Liceum Artystyczne i Akademickie w Częstochowie).

Wyróżnienia otrzymały: Klara Noszczyk – (Samorządowe Przedszkole Publiczne w Żarkach Letnisku) oraz w kat. Szkoły Podstawowe IV-VI – Kinga Boroń – (Szkoła Podstawowa w Poraju)

Wszyscy uczestnicy eliminacji gminnych z rąk wójt Gminy Poraj – Katarzyny Kaźmierczak oraz Jury otrzymali: pamiątkowe dyplomy, maski ceramiczne wykonane w pracowni GOK Poraj i słodkie upominki ufundowane przez GOK. Organizatorem Festiwalu „Nasz Talent” jest Powiat Myszkowski.

Laureaci eliminacji gminnych zaprezentują się w niedzielę 28 kwietnia w koncercie finałowym, który odbędzie się w sali widowiskowo-kinowej „Bajka” w Poraju. (red)

Eliminacje gminne do Festiwalu „Nasz Talent” Żarki 2024

4 kwietnia br w Domu Kultury w Żarkach odbyły się eliminacje gminne do Festiwalu Powiatowego „Nasz Talent”. Festiwal jest konkursem wokalnym o zasięgu powiatowym organizowanym przez Powiat Myszkowski.

Organizatorem eliminacji gminnych był Miejsko-Gminny Ośrodek Kultury w Żarkach. Spośród reprezentantów szkół podstawowych z Gminy Żarki- Przybynowa, Żarek, Zawady, Przedszkola Publicznego w Żarkach i Zespołu Szkół w Żarkach, komisja w składzie: Weronika Skalska i Kosma Kalamarz, wyłoniła zwycięzców konkursu.

Kategoria I

I miejsce – Marcel Dorobisz, Przedszkole Publiczne w Żarkach z odziałem w Kotowicach

Kategoria II

I miejsce – **Antonina Suchecka**, Szkoła Podstawowa w Żarkach

II miejsce – **Nikola Saczuk**, Szkoła Podstawowa w Przybynowie

III miejsce ex aequo – **Julia Machaj**, Szkoła Podstawowa w Przybynowie

Zuzanna Konieczniak, Szkoła Podstawowa w Zawadzie

Gabriela Matynia, Szkoła Podstawowa w Przybynowie

Kategoria III

I miejsce – **Zofia Miszczyk**, Szkoła Podstawowa w Przybynowie,

II miejsce – **Jagoda Chatys**, Szkoła Podstawowa w Przybynowie,

Kategoria IV

I miejsce- **Zuzanna Pinderak**, Szkoła Podstawowa w Zawadzie,

Kategoria V

I miejsce – **Julia Wiewióra**, Zespół Szkół w Żarkach,

Naszą Gminę reprezentować będą laureaci I miejsc w poszczególnych kategoriach. Koncert finałowy odbędzie się 28 kwietnia 2024 r. w Poraju. (red) zd. UGiM Żarki

W Porębie powstanie plaża i pomosty kajakowe

(Poręba) Przy stawie II w Porębie będzie można nie tylko poleżeć na wysypanej świeżym piaskiem plaży, ale też popływać kajakami.

Co powstanie w ramach tego zadania? – Między innymi plaża ze świeżym piaskiem, pomosty kajakowe – w tym jeden duży i trzy mniejsze ulokowane po drugiej stronie stawu oraz elementy małej infrastruktury – ławki, kosze, stojaki na rowery. W efekcie będzie można w bardzo przyjemny sposób spędzać tu czas latem – mówi burmistrz Poręby Ryszard Spyra.

Projekt, który realizować będzie Urząd Miasta Poręba, polegać będzie także na rewitalizacji samego stawu wraz z otoczeniem. – Staw zostanie oczyszczony, dno będzie odmulane, zlikwidujemy nielegalne zrzuty ścieków. Dodatkowo zaś posadzimy nowe rośliny, by przywrócić naturalne siedliska zwierząt – mówią przedstawiciele porębskiego urzędu miasta.

Wartość całego projektu oszacowano na ok. 3 mln zł, z czego ponad 2,5 mln zł dla Gminy Poręba jest już zabezpieczone w ramach ZIT-ów, czyli Zintegrowanych Inwestycji Terytorialnych. - Przedsięwzięcie zostało zatwierdzone przez Subregion Centralny organizujący nabór – podkreślają urzędnicy. (red)

Oni już wiedzą, jak być bezpiecznymi na drodze

W Szkole Podstawowej w Poraju odbyły się gminne eliminacje Ogólnopolskiego Turnieju Wiedzy o Bezpieczeństwie w Ruchu Drogowym. Rozgrywany był w dwóch kategoriach wiekowych pod patronatem Wójt Gminy Poraj Katarzyny Kaźmierczak, która wręczyła nagrody i ufundowała słodki poczęstunek dla uczestników turnieju.

Ogólnopolski Turniej Bezpieczeństwa w Ruchu Drogowym organizowany jest w dwóch grupach rywalizacyjnych: grupa I – uczniowie szkół podstawowych w wieku 10-12 lat (rocznikowo), grupa II – pozostali uczniowie. Celem Turnieju jest podnoszenie kultury społeczeństwa i działanie na rzecz poprawy stanu bezpieczeństwa ruchu drogowego, w tym bezpieczeństwa dzieci i młodzieży szkolnej, w szczególności poprzez: popularyzowanie przepisów i zasad bezpiecznego poruszania się po drogach, kształtowanie partnerskich zachowań wobec innych uczestników ruchu, popularyzowanie podstawowych zasad i umiejętności udzielania pierwszej pomocy przedmedycznej, popularyzowanie roweru jako środka transportu, a także rekreacji i sportu, inspirowanie uczniów i nauczycieli do pracy u podstaw na rzecz bezpieczeństwa w ruchu drogowym.

Na etap gminny Turnieju, który odbył się 11 kwietnia br. w hali sportowej SP w Poraju, zgłosiło się 7 drużyn ze szkół Gminy Poraj w Poraju, Żarkach-Letnisku, Jastrzębiu i Choroniu.

Wyniki eliminacji gminnych w punktach i uzyskane miejsca:

GRUPA I – (wiek 10-12 lat):

1miejsce SP Poraj

2 miejsce SP Żarki-Letnisko

3 miejsce SP Jastrząb

GRUPA II - (pozostali uczniowie):

1 miejsce SP Jastrząb

2 miejsce SP Poraj

3 miejsce SP Żarki-Letnisko

4miejsce SP Choroń

Najlepsze wyniki w punktacji indywidualnej: Tymon Maźniewski i Nikola Piasecka. Do etapu powiatowego Ogólnopolskiego Turnieju Wiedzy Bezpieczeństwa w Ruchu Drogowym awansowały drużyny, które uzyskały największą sumę punktów z części praktycznej i teoretycznej.

Nad sprawnym przebiegiem Turnieju czuwała komisja konkursowa w składzie nauczycieli: Izabela Korpol, Rafał Picz, Włodzimierz Duda, Agnieszka Parkitna i Marta Magda.

Honorowy patronat nad Turniejem objęła Wójt Gminy Poraj Katarzyna Kaźmierczak, która gratulowała uczestnikom i zwycięzcom Turnieju, wręczyła puchary i dyplomy ufundowane przez Urząd Gminy dla drużyn, a dla dwojga najlepszych uczniów nagrody w postaci kart podarunkowych do sklepu sportowego znanej sieci, a także ufundowany przez siebie słodki poczęstunek dla uczestników turnieju.

eprasa.pl 086628b42a

VELO ŻARKI.

Wycieczki rowerowe- gotowe propozycje

Nie wiesz, dokąd jechać rowerem? Polecamy 5 gotowych wycieczek rowerowych. Każda jest pętli. Start i meta zawsze w Żarkach. Możesz wybrać 5 km z dzieckiem. Możesz wybrać 40 km, gdy jesteś bardziej doświadczonym rowerzystą. Proponowane pętle są opisane pod względem trudności, atrakcji, dostępności bazy gastronomicznej, miejsca do parkowania, jeśli do Żarek wybierasz się autem z rowerem na haku. Są również pliki do pobrania gpx i tcx. W załączeniu kody QR przekierowujące na wybraną wyprawę. Wiele z wycieczek prowadzi po najpiękniejszych fragmentach rowerowego Szlaku Orlich Gniazd.

Gotowe propozycje znajdziesz pod adresem: https://www.turystykazarki.pl/kategorie/velo_zarki_-_wycieczki_rowerowe. Miasteczko Żarki jest idealnym miejscem do rozpoczęcia rowerowej przygody na Jurze Krakowsko-Częstochowskiej. Inwestycje w zakresie infrastruktury rowerowej sprawiły, że Żarki są połączone z sąsiednimi gminami i do wielu jurajskich atrakcji da się dotrzeć jadąc po asfaltowych ścieżkach dla rowerzystów, często prowadzących przez pola i lasy, oddalonych od ulic obciążonych ruchem samochodowym.

Nie masz roweru?

Nie ma kłopotu. Przy ścieżkach wypożyczalnie rowerów: https://www.turystykazarki.pl/kategorie/wypozyczalnie_sprzetu_sportowegoPodstawowe informacje o wycieczkach rowerowych:

- PĘTLA PIOTRA ANTONIEGO STEINKELLERA- KIEDYŚ PRZEMYSŁOWO, DZISIAJ REKREACYJNIE;

Długość: 5.15 km (pętla)
Sugerowany początek: Żarki, ul. Steinkellera, parking przy budynku LKS Zieloni Żarki
Przebieg: Żarki – ul. Steinkellera - ul. Myszkowska – ul. Olszowa – ul. Zielona – ul. Młyńska – ul. Jagodowa – ul. Koziegłowska – ul. Steinkellera - Żarki

PĘTLA MŁYNARZA - W KRAINIE BIAŁYCH WAPIENI

Długość: 10.33 km (pętla)
Sugerowany początek: Żarki, ul. Ofiar Katynia, parking przy Starym Młynie
Przebieg: Żarki – Przewodziszowice – Czatachowa – Przewodziszowice – Żarki

PĘTLA KUPCA- NA STYKU JURAJSKICH GMIN: ŻARKI, NIEGOWA, JANÓW

Długość: 17.17 km (pętla)
Sugerowany początek: Żarki, ul. Leśniowska, parking przy ul. Handlowej
Przebieg: Żarki – Przewodziszowice – Czatachowa - Trzebniów – Ostrężnik – Przewodziszowice – Żarki

PĘTLA ZBÓJA MIKOŁAJA KORNICZA - JURAJSKIE SKARBY: STRAŻNICE, ZAMEK, KLASZTOR, BUNKRY

Długość: 23.75 km (pętla)
Sugerowany początek: Żarki, ul. Ofiar Katynia, parking przy cmentarzu parafialnym
Przebieg: Żarki – Mirów – Łutowiec – Moczydło - Trzebniów – Przewodziszowice – Leśniów - Żarki

PĘTLA JUROMANIAKA - JURA W PIGUŁCE

Długość: 41.09 km (pętla)
Sugerowany początek: Żarki, ul. Moniuszki 2, przy budynku MGOK
Przebieg: Żarki – Jaroszów – Suliszowice - Krasawa – Siedlec – Złoty Potok – Ostrężnik - Trzebniów – Moczydła – Łutowiec – Mirów – Żarki

NAJLEPSI RECYTATORZY WYŁONIENI

We wtorek (9 kwietnia) w sali widowiskowo-kinowej „Bajka" odbyły się eliminacje gminne do XXXV Regionalnych Spotkań Recytatorskich dla dzieci i młodzieży „Wrażliwość na słowa". Honorowy patronat nad konkursem objęła wójt Gminy Poraj Katarzyna Kaźmierczak.

Regionalne Spotkania Recytatorskie „Wrażliwość na Słowa" to jeden z najstarszych i największych konkursów recytatorskich/mówienia scenicznego w województwie śląskim. Adresowany do dzieci i młodzieży ze szkół podstawowych. Uczestnicy występują w 3 grupach wiekowych: uczniowie klas I-III, klas IV-VI oraz klas VII-VIII. Celem Regionalnego Ośrodka Kultury w Częstochowie – głównego organizatora konkursu, jest zachęcenie uczestników do obcowania z literaturą, do poszukiwania wartościowych literacko tekstów poetyckich i prozy. Konkurs służy też rozwojowi ruchu żywego słowa, przyczynia się do wyłonienia utalentowanych młodych osób oraz sprzyja pielęgnowaniu kultury języka polskiego.

Na scenie porajskiej „Bajki" spotkali się najlepsi recytatorzy wyłonieni w eliminacjach szkolnych.

Uczestników przesłuchiwało jury w składzie: **Elżbieta Jatulewicz**- instruktor teatralny I stopnia, autorka tekstów i spektakli dla dzieci, a przede wszystkim pedagog, **Krystyna Bodnar-Miler**- poetka, autorka kilku wydanych tomików wierszy, członek Klubu Literacko-Historycznego „Pod Strofą" działającego przy Gminnym Ośrodku Kultury im. Janusza Gniatkowskiego w Poraju, inicjatorka wielu spotkań literackich i **Wiesław Popielak** – miłośnik literatury, autor wierszy i limeryków, biorący niejednokrotnie udział w konkursach recytatorskich, członek Klubu Literacko-Historycznego „Pod Strofą" działającego przy GOK w Poraju, wieloletni polonista, aktualnie na emeryturze.

Wszyscy uczestnicy recytatorskich zmagań z rąk **wójt Gminy Poraj – Katarzyny Kaźmierczak** oraz **członkini jury – Elżbiety Jatulewicz** otrzymali pamiątkowe dyplomy, książki, zakładki do książek i słodki upominek.

Po przesłuchaniu 18 uczestników, jury podjęło następujący werdykt;

Kat. Szkoły Podstawowe klasy I-III:
I miejsce: Aleksandra Sęk – Szkoła Podstawowa w Poraju
Emma Męcik – Szkoła Podstawowa w Choroniu
II miejsce: Lena Korzyb – Szkoła Podstawowa w Jastrzębiu
III miejsce: Karim Warwas – Szkoła Podstawowa w Poraju;
Kat. Szkoły Podstawowe klasy IV-VI:
I miejsce: Kinga Boroń – Szkoła Podstawowa w Poraju
Ewa Frącisz – Szkoła Podstawowa w Choroniu
II miejsce: Aleksandra Łyszczarz – Szkoła Podstawowa w Choroniu
III miejsce: Szymon Ociepka – Szkoła Podstawowa w Choroniu,
Zuzanna Szecówka- Szkoła Podstawowa w Poraju,
Wyróżnienie: Nina Małoszyc - Szkoła Podstawowa w Poraju;
Kat. Szkoły Podstawowe klasy VII-VIII:
I miejsce: Amelia Wcisło – Szkoła Podstawowa w Żarkach Letnisku – PROMOCJA.

Za nami powiatowe eliminacje Regionalnych Spotkań Recytatorskich z Poezją i Prozą, które odbyły się w Myszkowie 11 kwietnia br.

Amelia Wcisło z Żarek Letniska będzie reprezentować Gminę Poraj w kolejnych zmaganiach. (red)

Leczenie uzdrowiskowe dzieci i młodzieży w ramach NFZ

Leczenie uzdrowiskowe jest kontynuacją leczenia, które rozpoczęło się w szpitalu lub w przychodni. Z tego rodzaju leczenia mogą skorzystać osoby ubezpieczone po otrzymaniu skierowania.

O skierowaniu dziecka na leczenie uzdrowiskowe zawsze decyduje lekarz. Jest one dostępne dla dzieci już od ukończenia trzeciego roku życia. Pobyt dziecka w uzdrowisku jest całkowicie bezpłatny. Finansuje go Narodowy Fundusz Zdrowia. W 2023 r. z leczenia uzdrowiskowego skorzystało ponad 1,7 tys. dzieci z województwa śląskiego. Skierowania na leczenie uzdrowiskowe dla dzieci i młodzieży są realizowane na bieżąco.

Jakie choroby leczy się w uzdrowiskach?

Do najczęściej leczonych schorzeń w uzdrowiskach dziecięcych należą:
·choroby górnych dróg oddechowych
·choroby dolnych dróg oddechowych
·choroby ortopedyczno - urazowe
·otyłość
·choroby reumatologiczne.

Czas trwania turnusu: Dzieci mogą zostać zakwalifikowane na:

·uzdrowiskowe leczenie sanatoryjne (dzieci w wieku od 3 do 6 lat) – czas trwania leczenia 21 dni, co najmniej 54 zabiegi fizjoterapeutyczne, średnio 3 zabiegi dziennie

·uzdrowiskowe leczenie szpitalne (dzieci w wieku od 3 do 18 lat) – czas trwania leczenia 27 dni, co najmniej 66 zabiegów fizjoterapeutycznych, średnio 3 zabiegi dziennie.

Podczas pobytu w uzdrowisku dzieci mają również zapewnioną naukę szkolną na poziomie szkoły podstawowej i ponadpodstawowej. Dlatego leczenie może odbywać się przez cały rok, nie tylko w okresie wakacyjnym.

Jakie zabiegi na NFZ?

W uzdrowisku wykorzystywane są różne bogactwa surowców naturalnych i czynniki fizyczne tj.: wody mineralne, borowiny, bodźce klimatoterapeutyczne, hydroterapia, fizykoterapia czy kinezyterapia. W czasie pobytu, w zależności od profilu uzdrowiska, a także od potrzeb i wskazań dzieci i młodzież mogą skorzystać m.in. z:
·balneoterapii - leczenia z użyciem surowca naturalnego
·kuracji pitnych i inhalacji
·hydroterapii
·ciepłolecznictwa, światłolecznictwa, elektroterapii
·kinezyterapii
·masażu leczniczego
·gimnastyki indywidualnej i zbiorowej
·edukacji dla zdrowia - nauki zdrowego stylu życia (racjonalne żywienie, aktywność fizyczna).

Narodowy Fundusz Zdrowia w najnowszym Poradniku Pacjenta: Jak wyjechać z dzieckiem do uzdrowiska na NFZ informuje czym jest leczenie uzdrowiskowe dla dzieci i młodzieży, jakie świadczenia przysługują bezpłatnie, kto wystawia skierowanie, kiedy dziecko powinno być pod opieką rodzica?

Poradnik Pacjenta to praktyczny przewodnik po systemie ochrony zdrowia z perspektywy pacjenta. Pisany prosto i konkretnie. Wszystkie poradniki dostępne są na stronie https://www.nfz.gov.pl/dla-pacjenta/poradnik-pacjenta/ (red) zd. frapik.pl

eprasa.pl 086628b42a

Piłka nożna, II liga kobiet

BEZLITOŚNIE WYKORZYSTANE BŁĘDY DEFENSYWY MKS-U

MKS Myszków - MOSiR Lubartów 0:3 (0:1)

(Myszków) W niedzielę 14 kwietnia w kolejnym meczu ligowym zawodniczki MKS-u Myszków podejmowały na własnym boisku MOSiR Lubartów. Było to spotkanie piętnastej kolejki II ligi kobiet grupy południowej, które podopieczne Tomasza Duszy przegrali 0:3.

W niedzielę 14 kwietnia w kolejnym meczu ligowym zawodniczki MKS-u Myszków podejmowały na własnym boisku MOSiR Lubartów. Było to spotkanie piętnastej kolejki II ligi kobiet grupy południowej, które podopieczne Tomasza Duszy przegrali 0:3. W 26 minucie bramkę dla Lubartowa zdobyła Patrycja Kosior po składnej akcji swojej drużyny. Na 0:2 w 54 minucie podwyższy Katarzyna Kot wykorzystując kontratak oraz błędy defensywy MKS-u. A w doliczony czasie gry wynik spotkania ustaliła strzelając drugiego gola w meczu Katarzyna Kot wykorzystując głód bramkarki Myszkowa Faustyny Korzekwy.

W sobotę 20 kwietnia zawodniczki MKS-u Myszków w meczu szesnastej kolejki zagrają na wyjeździe z PTC Pabianice. Początek spotkania zaplanowany jest na godzinę 12:00.

***

MKS Myszków - MOSiR Lubartów 0:3 (0:1)

Bramki: Patrycja Kosior (26'), Katarzyna Kot (54', 90'+4).

Żółta kartka: Daria Polańska (z MKS-u Myszków).

Składy:

MKS Myszków: Faustyna Korzekwa - Paulina Kowalska (60' Sara Nowotarska), Klaudia Nowak, Daria Polańska (70' Karolina Węglarz), Dominika Rosak, Weronika Walęciak (46' Wiktoria Aumiiller), Karolina Woźniakowska, Jesica Godowska (70' Emilia Domagała), Klaudia Heblik, Paulina Idzik (60' Iwona Dannheisig), Magdalena Lisik. **Trener:** Tomasz Dusza.

MOSiR Lubartów: Julia Kopińska - Iga Karpińska, Małgorzata Krajewska (70' Nikola Radzimowska), Krystyna Kusiak, Julia Litwińczuk (80' Nikola Kurtok), Katarzyna Orzepowska, Patrycja Sowisz (70' Magdalena Szabała), Julia Wójcik, Łucja Karpińska, Patrycja Kosior, Katarzyna Kot. **Trener:** Krzysztof Skomra.

Wyniki spotkania piętnastej kolejki II ligi kobiet grupy południowej:

Rolnik Biedrzychowice - PTC Pabianice 3:0
Unia Lublin - Dąb Zabierzów Bocheński 8:0
Sokół Kolbuszowa Dolna - ROW Rybnik 9:0
Respekt Myślenice - UJ II Kraków 0:0
Wanda Nowa Huta (Kraków) - Czarni II Sosnowiec 1:2
MKS Myszków - MOSiR Lubartów 0:3

Aktualna tabela drugiej ligi kobiet grupy południowej:

1. Czarni II Sosnowiec	15 - 31 - 61:23
2. Unia Lublin	15 - 31 - 46:15
3. UJ II Kraków	15 - 27 - 34:14
4. MOSiR Lubartów	15 - 27 - 35:18
5. MKS Myszków	15 - 20 - 39:28
6. ROW Rybnik	15 - 20 - 20:59
7. Wanda Nowa Huta (Kraków)	15 - 19 - 32:27
8. Respekt Myślenice	15 - 19 - 21:24
9. Dąb Zabierzów Bocheński	15 - 16 - 22:36
10. Rolnik Biedrzychowice	15 - 16 - 19:50
11. Sokół Kolbuszowa Dolna	15 - 12 - 25:41
12. PTC Pabianice	15 - 11 - 8:27

Zestawy par szesnastej kolejki spotkań II ligi kobiet grupy południowej:

PTC Pabianice - MKS Myszków (20 kwietnia, godzina 12:00)
MOSiR Lubartów - Wanda Nowa Huta (Kraków)
Czarni II Sosnowiec - Respekt Myślenice
UJ II Kraków - Sokół Kolbuszowa Dolna
ROW Rybnik - Unia Lublin
Dąb Zabierzów Bocheński - Rolnik Biedrzychowice (**tu**), foto: profil na FB MKS-u Myszków

Piłka nożna, liga okręgowa

BEZ ROZSTRZYGNIĘCIA W HICIE KOLEJKI

LKS Lotnik Kościelec - LKS Zieloni Żarki 1:1 (1:0)

(Żarki) W sobotę 13 kwietnia piłkarze Zielonych Żarki rozegrali wyjazdowy mecz z LKS-em Lotnikiem Kościelec. Mecz dwudziestej kolejki częstochowsko-lublinieckiej ligi okręgowej zakończył się remisem 1:1.

W sobotę 13 kwietnia piłkarze Zielonych Żarki rozegrali wyjazdowy mecz z LKS-em Lotnikiem Kościelec. Mecz dwudziestej kolejki częstochowsko-lublinieckiej ligi okręgowej zakończył się remisem 1:1. Od 25 minuty Zieloni przegrywali z Lotnikiem 1:0 po golu z rzutu karnego Marcina Kiwacza. A do remisu doprowadził rezerwowy Zielonych Żarki Kamil Kozik strzelając w 89 minucie spotkania.

Zieloni Żarki kolejny mecz ligowy w częstochowsko-lublinieckiej ligi okręgowej rozegrają w sobotę 20 kwietnia o godzinie 13:30. Ich rywalem będzie drużyna KS-u Panki.

***

LKS Lotnik Kościelec - LKS Zieloni Żarki 1:1 (1:0)

Bramki: Marcin Kiwacz (25') - Kamil Kozik (89').

Żółte kartki: Kamil Gzyl, Robert Rosa - Maciej Obodecki, Damian Garcarz, Kamil Kozik.

Składy:

LKS Lotnik Kościelec: Andrzej Cieślak - Kamil Gzyl (63' Mateusz Cichuta), Jakub Jędryszczak, Tomasz Kielan, Marcin Kiwacz (89' Kacper Janczak), Piotr Knapik (64' Daniel Radecki), Konrad Michalak, Robert Rosa, Sebastian Słabosz (77' Miłosz Krupa), Natan Śpiewak, Oskar Wilk. Trener: Rafał Psonka.

LKS Zieloni Żarki: Wiktor Pikuła - Dominik Badora, Sebastian Brzegowski (80' Dominik Konieczniak), Damian Garcarz, Jakub Jędrycha, Jakub Juzoń, Mateusz Kopecki (63' Kamil Kozik), Mateusz Kot, Kamil Kurpios, Patryk Lach, Maciej Obodecki (70' Wiktor Gwardyś). Trener: Mateusz Gawroński.

Wyniki par dwudziestej kolejki częstochowsko-lublinieckiej ligi okręgowej, grupy 2:

LKS Lotnik Kościelec - LKS Zieloni Żarki 1:1
MGLKS Liswarta Krzepice - LKS Mechanik Kochcice 3:0
LKS Warta Kamieńskie Młyny - KS Orzeł Kiedrzyn 1:0
KS Stradom Częstochowa - KS Unia Kalety 1:2
KS Skra II Częstochowa S.A. - GLKS Lot Konopiska 7:0
KS Panki - LKS Jedność Boronów 1:0
MLKS Sparta Szczekociny - LKS Amator Golce 0:1
LKS Liswarta Popów (pauza)

Aktualna tabela częstochowsko-lublinieckiej ligi okręgowej, grupy 2:

1. KS Panki	18 - 40 - 43:15
2. LKS Lotnik Kościelec	18 - 36 - 36:15
3. LKS Zieloni Żarki	19 - 36 - 36:18
4. MGLKS Liswarta Krzepice	19 - 35 - 39:20
5. KS Skra II Częstochowa S.A.	18 - 34 - 38:19
6. LKS Warta Kamieńskie Młyny	19 - 34 - 50:25
7. LKS Jedność Boronów	19 - 33 - 40:26
8. KS Stradom Częstochowa	18 - 29 - 34:31
9. LKS Amator Golce	19 - 25 - 38:52
10. KS Orzeł Kiedrzyn	19 - 22 - 25:32
11. KS Unia Kalety	19 - 20 - 22:29
12. GLKS Lot Konopiska	19 - 15 - 32:64
13. LKS Liswarta Popów	18 - 15 - 29:43
14. MLKS Sparta Szczekociny	19 - 13 - 31:49
15. LKS Mechanik Kochcice	19 - 8 - 15:70

Zestawy par dwudziestej pierwszej kolejki częstochowsko-lublinieckiej ligi okręgowej, grupy 2:

KS Unia Kalety - LKS Liswarta Popów
KS Orzeł Kiedrzyn - LKS Mechanik Kochcice
LKS Zieloni Żarki - KS Panki (20 kwietnia, godzina 13:30)
MLKS Sparta Szczekociny - MGLKS Liswarta Krzepice (20 kwietnia, godzina 17:00)
LKS Amator Golce - KS Skra II Częstochowa S.A.
GLKS Lot Konopiska - LKS Lotnik Kościelec
LKS Jedność Boronów - KS Stradom Częstochowa
LKS Warta Kamieńskie Młyny (pauza) (tu)

Zawodnicy Musashi w Super Pucharze Polski

W Siewierzu odbył się VIII Super Puchar Polski BJJ No-Gi & Gi. W zawodach Klub Sportowy Musashi z Żarek-Letniska reprezentowało trzech zawodników.

W formule Gi-kimona senior -97,5kg Wojciech Trefuń zajął 1miejsce. Również w kategorii Gi senior -85,5kg wystartował Paweł Trefuń, ale niestety tym razem po za strefą medalową. W formule No-gi bez kimon w kategorii senior -67,5kg Wojciech Pąpka zajmuje 2 miejsce. Gratulacje dla zawodników i trenerów. (red) zd. Klub Sportowy Musashi

Mistrzostwa Europy w Rumunii

Za nami Mistrzostwa Europy w Rumunii które odbyły się w dniach 4-7 kwietnia. Nasz klub reprezentowało dwóch utalentowanych zawodników Paweł i Wojciech Trefuń.

Konkurencja była bardzo duża. Niestety tym razem Panowie ukończyli turniej poza stefą medalową. Mistrzostwa na bardzo wysokim poziomie, wielu zawodników w kategoriach. Ale zdobyliśmy ogrom doświadczeń . Trochę też zabrakło szczęścia, które na tego typu zawodach jest potrzebne. Gratulujemy występu. Trefuń Wojciech zdobył 7 i 9 miejsce. Pawel 2 razy 9 miejsce. (red) zd. Musashi Żarki Letnisko

eprasa.pl 086628b42a

Siatkówka, PlusLiga

ALURON CMC W NAJLEPSZEJ CZWÓRCE

PSG Stal Nysa - Aluron CMC Warta Zawiercie 0:3 (26:28, 19:25, 19:25) Aluron CMC Warta Zawiercie - PSG Stal Nysa 3:2 (23:25, 20:25, 25:15, 25:21, 15:9)

(Zawiercie) Siatkarze Aluronu CMC Warty Zawiercie awansowali do półfinału pokonując w dwumeczu PSG Stal Nysa 2:0. W pierwszym spotkaniu rozegranym w środę 10 kwietnia wygrali w Nysie 3:0, a w rewanżu rozegranym w sobotę 13 kwietnia wygrali 3:2, awansując do najlepszej „czwórki" sezonu.

Siatkarze Aluronu CMC Warty Zawiercie awansowali do półfinału pokonując w dwumeczu PSG Stal Nysa 2:0. W pierwszym spotkaniu rozegranym w środę 10 kwietnia wygrali w Nysie 3:0.

Początek pierwszego spotkania należał do gospodarzy, którzy po ataku Zouheiar el Graouiego prowadzili 7:4. Ich przewaga utrzymywała się przez dłuższy czas. A w środkowej fazie seta gospodarze odskoczyli na 6 punków i prowadzili 17:11. Zawiercianie nie mieli jednak zamiaru łatwo się poddawać i stopniowo odrabiali straty. Do remisu zawiercianie doprowadzili dopiero przy wyniku 23:23 po asie serwisowym Karola Butryna. O zwycięstwie zadecydowała gra na przewagi, którą wygrali Jurajscy Rycerze 28:26.

Drugi set również lepiej rozpoczęli gospodarze. Punktowy blok Nicolas Zerba dał im prowadzenie 8:4. Ale po imponującej serii i sześciu zdobytych punktach z rzędu Aluron prowadził 14:11. Gospodarze nie odpuszczali i zanotowali udaną pogoń, doprowadzając po 4-punktowej serii do remisu po 19. Jednak w decydującym fragmencie seta to zawiercianie dominowali na parkiecie wygrywając 25:19.

Od początku trzeciego seta na parkiecie lepiej prezentowali się zawiercianie, którzy po ataku Trevora Clevenota odskoczyli na 7:4. Przewaga podopiecznych Michała Winiarskiego rosła z biegiem seta i po skutecznym zbiciu Bartosza Kwolka prowadzili już 15:9. Pod koniec seta gospodarze zdołali dojść Aluron na dwa punkty, ale końcówka należała jednak do zawiercian. A punktowa akcja Bieńka dała im zwycięstwo 25:19.

W rewanżu rozegranym w sobotę 13 kwietnia siatkarze Aluronu wygrali 3:2. Sobotnie spotkanie lepiej rozpoczęli goście, którzy po asie Macieja Muzaja wyszli na 3:1. Aluron szybko odpowiedział jednak serią ze swojej strony wychodząc na prowadzenie 12:9. Kolejne minuty to wyrównana gra z obu stron. Dopiero w decydujących fragmentach Stal zdołała wypracować przewagę, a dwa asy serwisowe Zouheira el Graouiego dały im prowadzenie 24:22. Po zepsutej zagrywce Mateusza Bieńka goście wygrali pierwszego seta 25:23.

Drugi set również wygrali zawodnicy z Nysy. Na początku partii prowadzili 5:2 po dwóch asach Muzaja. W kolejnych fragmentach goście utrzymywali pewną przewagę. A po asie El Graouiego, prowadzili już 18:11. Nysianie wygrali 25:20, a decydujący punkt zdobył blokiem Konrad Jankowski.

W trzecim secie role się odwróciły i to zawiercianie rozpoczęli od prowadzenia 4:1. A po chwili ich przewaga wzrosła do pięciu punktów. Goście nie potrafili nawiązać walki, a zawiercianie będący na fali odskoczyli z wynikiem na 15:8. As serwisowy Trevora Clevenot dał zwycięstwo Aluronowi 25:15.

Początek czwartego seta był dość wyrównany. Ale po 5-punktowej serii i szóstym już bloku Nicolasa Zerby goście wyszli na prowadzenie 8:5. Przełom nastąpił w środkowej fazie, kiedy przy serii zagrywek Daniela Gąsiora Aluron objął prowadzenie 14:13. Zawiercianie wypracowali sobie przewagę, którą utrzymali już do końca seta wygrywając 25:21.

W tie-breaku od szybkiego prowadzenia 4:1 rozpoczęli zawiercianie. Po po punktowej zagrywce Patryka Łaby uciekli już na 9:4. Taka przewaga utrzymała się już do końca seta, którego Jurajscy Rycerze wygrali 15:9 awansując do najlepszej „czwórki" sezonu.

W środę 17 kwietnia siatkarze Aluronu CMC Warty Zawiercie rozegrali pierwszy mecz półfinałowy. W wyjazdowym spotkaniu zmierzyli się z Projektem Warszawa. Wynik i opis podamy w kolejnym wydaniu. A rewanżowy mecz zagrają w sobotę 20 kwietnia o godzinie 17:30.

***

PSG Stal Nysa - Aluron CMC Warta Zawiercie 0:3 (26:28, 19:25, 19:25)

Składy:

Stal Nysa: El Graoui, Muzaj, Zerba, Jankowski, Gierżot, Żukowski, Szymura (libero) oraz Kapica, Dembiec, Kosiba, Abramowicz, Szczurek. Trener: Daniel Pliński.

Aluron CMC Warta Zawiercie: Zniszczoł, Kwolek, Butryn, Tavares, Bieniek, Clevenot, Perry (libero) oraz Gąsior, Kozłowski, Rossard. Trener: Michał Winiarski.

MVP: Miguel Tavares Rodrigues.

***

Aluron CMC Warta Zawiercie - PSG Stal Nysa 3:2 (23:25, 20:25, 25:15, 25:21, 15:9)

Składy:

Aluron CMC Warta Zawiercie: Zniszczoł, Kwolek, Butryn, Tavares, Bieniek, Clevenot, Perry (libero) oraz Gregorowicz (libero), Gąsior, Rossard, Kozłowski, Szmachlewski, Szalacha, Łaba. Trener: Michał Winiarski.

Stal Nysa: Gierżot, Muzaj, Jankowski, Zerba, El Graoui, Żukowski, Szymura (libero) oraz Kosiba, Kapica, Włodarczyk, Szczurek. Trener: Daniel Pliński.

MVP: Bartosz Kwolek.

Wyniki par fazy play-off PlusLigi:

AZS Olsztyn - Jastrzębski Węgiel 0:3
Stal Nysa - Aluron CMC Warta Zawiercie 0:3
LUK Lublin - Projekt Warszawa 1:3
Trefl Gdańsk - Resovia Rzeszów 2:3

Rewanże:

Jastrzębski Węgiel - AZS Olsztyn 3:1
Aluron CMC Warta Zawiercie - Stal Nysa 3:2
Projekt Warszawa - LUK Lublin 0:3
Resovia Rzeszów - Trefl Gdańsk 3:1

Zestawy par półfinału fazy play-off PlusLigi:

Resovia Rzeszów - Jastrzębski Węgiel
Jastrzębski Węgiel - Resovia Rzeszów
Projekt Warszawa - Aluron CMC Warta Zawiercie (17 kwietnia)
Aluron CMC Warta Zawiercie - Projekt Warszawa (20 kwietnia, godzina 17:30) (tu), foto: aluroncmc.pl

Piłka nożna, liga okręgowa

BEZ PUNKÓW W STARCIU Z AMATOREM

MLKS Sparta Szczekociny - LKS Amator Golce 0:1 (0:0)

(Szczekociny) W niedzielę 14 kwietnia drużyna MLKS-u Sparty Szczekociny podejmowała na własnym boisku LKS Amatora Golce. Był to mecz dwudziestej kolejki częstochowsko-lublinieckiej ligi okręgowej, który zakończył się porażką Sparty 0:1.

W niedzielę 14 kwietnia drużyna MLKS-u Sparty Szczekociny podejmowała na własnym boisku LKS Amatora Golce. Był to mecz dwudziestej kolejki częstochowsko-lublinieckiej ligi okręgowej, który zakończył się porażką Sparty 0:1. Jedynego gola w tym spotkaniu goście zdobyli w 87 minucie.

W sobotę 20 kwietnia o godzinie 17:00 zawodnicy Sparty Szczekociny rozegrają mecz dwudziestej pierwszej kolejki częstochowsko-lublinieckiej ligi okręgowej. Ich rywalem będzie drużyna MGLKS-u Liswarty Krzepice.

***

MLKS Sparta Szczekociny - LKS Amator Golce 0:1 (0:0)

Bramka: goście (87').

Żółte kartki:

Składy:

MLKS Sparta Szczekociny: Rafał Maścibrzuch - Wiktor Kowalski, Aleksander Cichoń, Patryk Wróbel, Wieczorek Daniel, Hubert Walasek, Adrian Łuszcz, Krzysztof Minor, Kamil Walasek, Adam Gawroński, Konrad Papaj. Trener: Cezary Siwy.

Wyniki par dwudziestej kolejki częstochowsko-lublinieckiej ligi okręgowej, grupy 2:

LKS Lotnik Kościelec - LKS Zieloni Żarki 1:1
MGLKS Liswarta Krzepice - LKS Mechanik Kochcice 3:0
LKS Warta Kamieńskie Młyny - KS Orzeł Kiedrzyn 1:0
KS Stradom Częstochowa - KS Unia Kalety 1:2
KS Skra II Częstochowa S.A. - GLKS Lot Konopiska 7:0
KS Panki - LKS Jedność Boronów 1:0
MLKS Sparta Szczekociny - LKS Amator Golce 0:1
LKS Liswarta Popów (pauza)

Aktualna tabela częstochowsko-lublinieckiej ligi okręgowej, grupy 2:

1. KS Panki	18 - 40 - 43:15
2. LKS Lotnik Kościelec	18 - 36 - 36:15
3. LKS Zieloni Żarki	19 - 36 - 36:18
4. MGLKS Liswarta Krzepice	19 - 35 - 39:20
5. KS Skra II Częstochowa S.A.	18 - 34 - 38:19
6. LKS Warta Kamieńskie Młyny	19 - 34 - 50:25
7. LKS Jedność Boronów	19 - 33 - 40:26
8. KS Stradom Częstochowa	18 - 29 - 34:31
9. LKS Amator Golce	19 - 25 - 38:52
10. KS Orzeł Kiedrzyn	19 - 22 - 25:32
11. KS Unia Kalety	19 - 20 - 22:29
12. GLKS Lot Konopiska	19 - 15 - 32:64
13. LKS Liswarta Popów	18 - 15 - 29:43
14. MLKS Sparta Szczekociny	19 - 13 - 31:49
15. LKS Mechanik Kochcice	19 - 8 - 15:70

Zestawy par dwudziestej pierwszej kolejki częstochowsko-lublinieckiej ligi okręgowej, grupy 2:

KS Unia Kalety - LKS Liswarta Popów
KS Orzeł Kiedrzyn - LKS Mechanik Kochcice
LKS Zieloni Żarki - KS Panki (20 kwietnia, godzina 13:30)
MLKS Sparta Szczekociny - MGLKS Liswarta Krzepice (20 kwietnia, godzina 17:00)
LKS Amator Golce - KS Skra II Częstochowa S.A.
GLKS Lot Konopiska - LKS Lotnik Kościelec
LKS Jedność Boronów - KS Stradom Częstochowa
LKS Warta Kamieńskie Młyny (pauza) (tu), foto: profil na FB MLKS Sparta Szczekociny

Piłka nożna, A-klasa sosnowiec

URATOWANY REMIS W DOLICZONYM CZASIE GRY

LKS Źródło Kromołów - RKS Grodziec 1:1 (0:1)

(Kromołów) W sobotę 13 kwietnia nasz jedynak w sosnowieckiej A-klasie rozegrał swoje spotkanie ligowe. W meczu przed własną publicznością LKS Źródło Kromołów podejmował drużynę RKS-u Grodziec, z którą zremisowało 1:1 w spotkaniu dziewiętnastej kolejki.

W sobotę 13 kwietnia nasz jedynak w sosnowieckiej A-klasie rozegrał swoje spotkanie ligowe. W meczu przed własną publicznością LKS Źródło Kromołów podejmował drużynę RKS-u Grodziec, z którą zremisowało 1:1 w spotkaniu dziewiętnastej kolejki. Od 12 minuty Kromołów przegrywał po trafieniu Sławomira Madeja z RKS-u Grodziec. A jeden punkt dla gospodarzy uratował w doliczonym czasie gry Radosław Paliga strzelając na 1:1.

W sobotę 30 kwietnia o godzinie 15:00 w kolejnym meczu ligowym sosnowieckiej A-klasy LKS Źródło Kromołów podejmie na własnym boisku KS Strażaka Nowa Wieś.

***

LKS Źródło Kromołów - RKS Grodziec 1:1 (0:1)

Bramki: Radosław Paliga (90'+3) - Sławomir Madej (12').

Żółta kartka: Bartosz Wacławik (z LKS-u Źródła Kromołów).

Składy:

LKS Źródło Kromołów: Michał Mikoda - Patryk Rauk (62' Kamil Przybylski), Marek Surowiec (85' Kamil Szwaja), Bartosz Wacławik, Łukasz Zamora, Damian Gacek, Michał Gajewicz, Igor Kolanko, Krystian Kowalik, Wiktor Owcarz (80' Krzysztof Kuśmierski), Radosław Paliga. Trener: Damian Kot.

RKS Grodziec: Wojciech Rzońca - Bartosz Bzdręga (60' Piotr Bereziuk), Bartosz Garczarczyk (46' Aleksander Głowa), Mateusz Grogor, Aleksander Janosz, Adrian Kardaś, Damian Koch (70' Przemysław Kocot), Grzegorz Koch, Sławomir Madej (82' Jakub Garbowski), Arkadiusz Pilszczek. Trener: Adam Zbroszczyk.

Wyniki par dziewiętnastej kolejki sosnowieckiej A-klasy:

KS Niwy Brudzowice - CKS II Czeladź 8:1
KS Strażak Nowa Wieś - UKS Przemsza Dąbrowa Górnicza 0:6
KS Preczów - UKS Zagłębiak Tucznawa 0:2
KS ZEW Sosnowiec - SKS Łagisza 1:2
LKS Iskra Psary - RKS Zagłębie Dąbrowa Górnicza 1:2
LKS Źródło Kromołów - RKS Grodziec 1:1
KS Górnik Sosnowiec - AKS 1917 Niwka Sosnowiec 3:2

Aktualna tabela sosnowieckiej A-klasy:

1. SKS Łagisza	17 - 43 - 45:9
2. KS Niwy Brudzowice	17 - 41 - 78:21
3. RKS Zagłębie Dąbrowa Górnicza	17 - 34 - 43:18
4. CKS II Czeladź	17 - 31 - 56:44
5. LKS Źródło Kromołów	17 - 31 - 49:29
6. UKS Przemsza Dąbrowa Górnicza	17 - 31 - 60:27
7. RKS Grodziec	17 - 30 - 34:32
8. KS Górnik Sosnowiec	17 - 27 - 36:38
9. UKS Zagłębiak Tucznawa	17 - 22 - 41:40
10. AKS 1917 Niwka Sosnowiec	17 - 18 - 36:40
11. KS Zew Sosnowiec	17 - 16 - 31:47
12. KS Preczów	17 - 14 - 18:45
13. KS Strażak Nowa Wieś	17 - 3 - 15:75
14. LKS Iskra Psary	17 - 0 - 13:90

Zestawy par dwudziestej kolejki sosnowieckiej A-klasy:

RKS Grodziec - LKS Iskra Psary
UKS Zagłębiak Tucznawa - UKS Przemsza Dąbrowa Górnicza
LKS Źródło Kromołów - KS Strażak Nowa Wieś (20 kwietnia, godzina 15:00)
KS Niwy Brudzowice - KS Górnik Sosnowiec
RKS Zagłębie Dąbrowa Górnicza - SKS Łagisza
KS Zew Sosnowiec - AKS 1917 Niwka Sosnowiec
CKS II Czeladź - KS Preczów (tu)

eprasa.pl 086628b42a

Piłka nożna, A-klasa Częstochowa

HAT-TRICK ALEKSANDRA GÓRECKIEGO W OSIEM MINUT

(Powiat myszkowski) W sobotę 6 kwietnia drużyny z naszego regionu grające w częstochowskiej A-klasie rozegrały swoje spotkania ligowe. LKS Zieloni II Żarki przegrali na wyjeździe z LKS-em Skalniakiem Kroczyce 5:3, a KS Warta Poraj u siebie pokonała KS Metal Rzeki Wielkie 6:2 a GKS Jura Niegowa na wyjeździe wygrała z LKS-em Płomień Częstochowa 1:4.

W sobotę 6 kwietnia drużyny z naszego regionu grające w częstochowskiej A-klasie rozegrały swoje spotkania ligowe. LKS Zieloni II Żarki przegrali na wyjeździe z LKS-em Skalniakiem Kroczyce 5:3. Wynik spotkania w 21 minucie otworzył Michał Sołtysik strzelając dla Skalniaka. A w 27 minucie do wyrównania doprowadził Wiktor Gordel. W kolejnych minutach hattricka dla Kroczyc ustrzelił Santiago Alvis Cortes trafiając w 45, 65 oraz 83 minucie, a jednego gola dla gospodarzy dołożył Juan Jose Castillo Jaramiillo w 71 minucie. W drugiej połowie spotkania dwa gole dla rezerw Zielonych zdobył Piotr Kot, który trafiał w 54 i 68 minucie.

A goniący lidera KS Warta Poraj u siebie pokonała KS Metal Rzeki Wielkie 6:2. Aż cztery bramki w tym meczu dla gospodarzy zdobył Aleksander Górecki, który trafiał w 12, 16, 20 oraz 64 minucie, a po jednym golu dołożyli Wojciech Lemański w 67 minucie i Dominik Górecki w 82 minucie. A dla gości bramki zdobyli Oskar Duda w 51 minucie oraz Dominik Kalota w 61 minucie.

Natomiast GKS Jura Niegowa na wyjeździe wygrała z LKS-em Płomień Częstochowa 1:4. Bramki dla Jury strzelili Damian Kusaj w 14 minucie, Jakub Głowacki w 45 minucie, Kamil Haładus w 68 minucie i Norbert Pilis w 90 minucie. A dla gospodarzy honorowe trafienie zaliczył w 80 minucie Sebastian Filak.

W sobotę 20 kwietnia o godzinie 17:00 wszystkie drużyny z naszego regionu rozegrają spotkania osiemnastej kolejki. KS Warta Poraj zagra wtedy na wyjeździe z GKS-em Czarnymi Starcza, LKS Zieloni II Żarki u siebie podejmie MLKS Pilicę Koniecpol, a GKS Jura Niegowa u siebie podejmie lidera rozgrywek, drużynę LKS-u Skalniaka Kroczyce.

***

LKS Płomień Częstochowa - GKS Jura Niegowa 1:4 (0:2)

Bramki: Sebastian Filak (80') - Damian Kusaj (14'), Jakub Głowacki (45'), Kamil Haładus (68'), Norbert Pilis (90').

Żółte kartki: nikt nie został ukarany kartką.

Składy:

LKS Płomień Częstochowa: Oskar Bilski - Sebastian Filak, Denys Lezhnyev, Bartosz Miarko (50' Kordian Klimek), Volodymyr Mych, Mariusz Radecki, Kamil Rybak, Jakub Sieja, Daniel Trzciński, Przemysław Turek, Daniel Żółciński (75' Tomasz Idziak). Trener: Przemysław Turek.

GKS Jura Niegowa: Mateusz Łapaj - Tomasz Latos, Konrad Pikuła (66' Michał Wołek), Sebastian Lamch (10' Paweł Pikuła), Mateusz Pilis, Norbert Pilis, Albert Włodarski (81' Bartłomiej Gęsikowski), Damian Dratwa, Jakub Głowacki, Kamil Haładus, Damian Kusaj. Trener: Przemysław Lamch.

***

LKS Skalniak Kroczyce - LKS Zieloni II Żarki 5:3 (2:1)

Bramki: Michał Sołtysik (21'), Santiago Alvis Cortes (45', 65', 83'), Juan Jose Castillo Jaramiillo (71') - Wiktor Gordel (27'), Piotr Kot (54', 68').

Żółte kartki: Dawid Mroziński, Santiago Alvis Cortes - Miłosz Dub, Jakub Miklas.

Czerwona kartka: Maksymilian Miśkiewicz (z LKS-u Skalniaka Kroczyce).

Składy:

LKS Skalniak Kroczyce: Jakub Kapała - Maksymilian Miśkiewicz, Dawid Mroziński (45' Mateusz Kucharski), Radosław Dudek, Paweł Gajecki, Yevhenii Oliinyk, Sebastian Radosz (71' Oskar Dario Mena Quejada), Michał Sołtysik, Bogdan Szadkowski (85' Dawid Gajda), Juan Jose Castillo Jaramiillo, Santiago Alvis Cortes (88' Artur Kondas). Trener: Michał Sołtysik.

LKS Zieloni II Żarki: Bartosz Szczepanek - Kacper Madej, Jakub Miklas, Artur Ostaszewski, Karol Pedoła, Kacper Pilis (85' Dominik Kot), Miłosz Dub, Igor Garbacz (72' Antoni Banaś), Jakub Kita, Piotr Kot, Wiktor Gordel. Trener: Sebastian Szczepankiewicz.

***

KS Warta Poraj - KS Metal Rzeki Wielkie 6:2 (3:0)

Bramki: Aleksander Górecki (12', 16', 20', 64'), Wojciech Lemański (67'), Dominik Górecki (82') - Oskar Duda (51'), Dominik Kalota (61').

Żółte kartki: Wojciech Lemański - Norbert Chmielarz.

Składy:

KS Warta Poraj: Maksymilian Klamski - Vladyslav Kolomiiets (83' Kacper Sikorski), Maciej Makuch (35' Bartosz Kulej), Adam Kamela (46' Wojciech Lemański), Szymon Kapuściak (46' Kacper Lula), Dawid Szecówka (65' Dominik Górecki), Dominik Szecówka (60' Volodymyr Travytskyi), Mikołaj Barczyk, Dawid Bednarski, Dominik Cichoń (35' Karol Skulimowski), Aleksander Górecki. Trener: Patryk Podwysocki.

KS Metal Rzeki Wielkie: Michał Grzesik (55' Sebastian Cieślak) - Dominik Kalota, Dawid Kustal, Marcin Mielczarek, Michał Pulcer, Maciej Szymczyk, Kamil Wroński, Mateusz Borecki, Norbert Chmielarz, Konrad Duda, Oskar Duda. Trener: Maciej Szymczyk.

Wyniki par siedemnastej kolejki częstochowskiej A-klasie:

LKS Skalniak Kroczyce - LKS Zieloni II Żarki 5:3

GLKS Sokół Olsztyn - LKS Warta Mstów 1:1

MLKS Pilica Koniecpol - GKS Czarni Starcza 1:2

LKS Płomień Częstochowa - GKS Jura Niegowa 1:4

KS Piast Przyrów - KS Olimpia Huta Stara 1:0

KS Warta Poraj - KS Metal Rzeki Wielkie 6:2

Aktualna tabela częstochowskiej A-klasy:

1. LKS Skalniak Kroczyce	16 - 36 - 58:19
2. MLKS Pilica Koniecpol	16 - 34 - 40:14
3. KS Piast Przyrów	16 - 31 - 42:20
4. KS Warta Poraj	15 - 31 - 50:29
5. GKS Jura Niegowa	16 - 29 - 34:23
6. LKS Warta Mstów	16 - 27 - 28:19
7. KS Olimpia Huta Stara	16 - 25 - 37:28
8. LKS Zieloni II Żarki	16 - 17 - 34:44
9. GLKS Sokół Olsztyn	16 - 17 - 24:36
10. LKS Orkan Rzerzęczyce	15 - 14 - 21:30
11. GKS Czarni Starcza	15 - 13 - 19:44
12. KS Metal Rzeki Wielkie	15 - 12 - 19:37
13. LKS Płomień Częstochowa	16 - 3 - 15:78

Zestawy par osiemnastej kolejki częstochowskiej A-klasie:

GKS Czarni Starcza - KS Warta Poraj (20 kwietnia, godzina 17:00)

KS Metal Rzeki Wielkie - LKS Orkan Rzerzęczyce

KS Olimpia Huta Stara - GLKS Sokół Olsztyn

GKS Jura Niegowa - LKS Skalniak Kroczyce (20 kwietnia, godzina 17:00)

LKS Zieloni II Żarki - MLKS Pilica Koniecpol (20 kwietnia, godzina 17:00)

LKS Warta Mstów - LKS Płomień Częstochowa (tu), foto: profil na FB LKS Skalniak Kroczyce

Piłka nożna, B-klasa Częstochowa

TRZY BRAMKI LIDERA W ZŁOTYM POTOKU

(Powiat myszkowski) W miniony weekend drużyny z częstochowskiej B-klasy rozegrały spotkania trzynastej kolejki. W sobotę 13 kwietnia MLKS Sparta II Szczekociny zremisowała u siebie z GKS-em Koziegłowy 2:2, podobnie jak KS Kotowice, którzy zremisowali 2:2 na wyjeździe z GKS-em Gromem Poczesna. Natomiast w niedzielę 14 kwietnia MKS II Tauron Myszków wygrał na wyjeździe z KS-em Złoty Potok 0:3.

W miniony weekend drużyny z częstochowskiej B-klasy rozegrały spotkania trzynastej kolejki. W sobotę 13 kwietnia MLKS Sparta II Szczekociny zremisowała u siebie z GKS-em Koziegłowy 2:2. Bramki dla Sparty zdobyli Łukasz Rolek w 14 minucie oraz Tomasz Wikliński w 36 minucie, a dla Koziegłów strzelali Tomasz Wacowski w 8 minucie i Vitalii Savchuk w 72 minucie.

Również KS Kotowice w tej kolejce zremisowali 2:2 na wyjeździe z GKS-em Gromem Poczesna. Bramki dla Kotowic strzelili Michał Wrzosowski w 30 minucie i Mateusz Żukiewicz w 88 minucie, a dla Gromu trafiali Mateusz Wydrych w 44 minucie i Karol Mielcarz w 55 minucie.

Natomiast w niedzielę 14 kwietnia MKS II Tauron Myszków wygrał na wyjeździe z KS -em Złoty Potok 0:3. Dwie bramki dla rezerw MKS-u strzelił Szymon Zieliński, który trafiał w 58 i 67 minucie, a jednego gola zdobył w 55 minucie Igor Sychowicz.

W niedzielę 21 kwietnia o godzinie 17:00 drużyny z naszego regionu rozegrają mecze czternastej kolejki częstochowskiej w B-klasie. MKS II Tauron Myszków podejmie u siebie GKS Grom Poczesna, GKS Jura II Niegowa również u siebie zagra z KS-em Dąbrowianką, GKS Koziegłowy również na własnym boisku podejmie KS Złoty Potok, a MLKS Sparta II Szczekociny na wyjeździe zagra z KS-em Startem Soborzyce.

***

KS Złoty Potok - MKS II Tauron Myszków 0:3 (0:0)

Bramki: Igor Sychowicz (55'), Szymon Zieliński (58', 67').

Żółte kartki: Konrad Strzelecki, Kuba Trojak - Przemysław Malczewski, Kacper Niedzielski.

Składy:

KS Złoty Potok: Łukasz Warias - Bartosz Dłubała, Dominik Dudek, Jakub Jodełka, Piotr Juchnik (46' Mariusz Ponicki), Rafał Kolan, Karol Lotkowski (85' Maciej Lech), Damian Partyka, Konrad Strzelecki, Kuba Trojak (65' Bartosz Sikora), Maciej Ucieklak. Trener: Paweł Stefaniak.

MKS II Tauron Myszków: Kacper Duchnowski - Bartłomiej Duda,Michał Żurek, Przemysław Frączek, Jakub Jawura (62' Damian Wojtasik), Marcel Katolik (71' Mateusz Rusek), Dawid Kierzkowski, Przemysław Malczewski (84' Dawid Dworak), Kacper Niedzielski, Igor Sychowicz, Szymon Zieliński (79' Bartłomiej Stelmach). Trener: Tomasz Zdanowski.

***

GKS Grom Poczesna - KS Kotowice 2:2 (1:1)

Bramki: Michał Wrzosowski (30'), Mateusz Żukiewicz (88') - Mateusz Wydrych (44'), Karol Mielcarz (55').

Żółte kartki: Jakub Wawrzyn, Mateusz Żukiewicz - Paweł Flak, Norbert Pustuł, Mateusz Wydrych, Bartosz Milejski.

Składy:

GKS Grom Poczesna: Sebastian Pietrajczuk - Jakub Pyrkosz (60' Dariusz Madejski), Adam Rogacz (60' Jakub Wawrzyn), Krzysztof Szczęsny, Albert Wąż (60' Mateusz Żukiewicz), Michał Wrzosowski, Mateusz Grzyb (80' Adrian Żak), Nikodem Kupczyk, Patryk Musiał, Krystian Opiłka (44' Michał Lemański), Dominik Pietrajczuk. Trener: Krystian Opiłka.

KS Kotowice: Sebastian Bacior - Mateusz Fiuto, Paweł Flak, Sławomir Janocha, Piotr Kwiatkowski, Konrad Madej, Karol Mielcarz, Bartosz Milejski, Norbert Pustuł, Dawid Siwek, Mateusz Wydrych (75' Tomasz Domagała). Trener: Józef Gromada.

***

MLKS Sparta II Szczekociny - GKS Koziegłowy 2:2 (2:1)

Bramki: Łukasz Rolek (14'), Tomasz Wikliński (36') - Tomasz Wacowski (8'), Vitalii Savchuk (72').

Żółte kartki: nikt nie został ukarany kartką.

Składy:

MLKS Sparta II Szczekociny: Mariusz Matyszczyk - Łukasz Ciągadlak (90' Dawid Kosiba), Miłosz Huszno, Patryk Kopeć (45' Filip Kowalczyk), Jakub Kubara (60'Piotr Caban), Janusz Lubaś, Jakub Matyja, Artur Pawelec, Łukasz Rolek, Antoni Stańczyk (60' Marcin Zatoński), Tomasz Wikliński (45' Bartosz Słowikowski). Trener: Dawid Kosiba.

GKS Koziegłowy: Dawid Pietrusiński - Mateusz Błaut, Marcin Dubiak, Jakub Guzek, Nazarii Hrymaliuk, Mourad Lemrani, Mikołaj Morawski (45' Vitalii Savchuk), Samuel Noszczyk (45' Adam Wiśniewski), Kamil Sławuta, Jakub Torbus, Tomasz Wacowski. Trener: Marek Piętak.

Wyniki par trzynastej kolejki częstochowskiej B-klasie:

MLKS Sparta II Szczekociny - GKS Koziegłowy 2:2

GKS Grom Poczesna - KS Kotowice 2:2

KS Złoty Potok - MKS II Tauron Myszków 0:3

GUKS Orły Kusięta - KS Start Soborzyce 1:6

KS Dąbrowianka - LKS Lelovia 1:4

Aktualna tabela w częstochowskiej B-klasy:

1. MKS II Tauron Myszków	12 - 30 - 51:21
2. LKS Lelovia	11 - 28 - 37:12
3. GKS Grom Poczesna	12 - 26 - 42:17
4. KS Kotowice	12 - 21 - 31:21
5. MLKS Sparta II Szczekociny	12 - 16 - 26:32
6. KS Start Soborzyce	12 - 14 - 20:34
7. GKS Jura II Niegowa	11 - 12 - 21:31
8. GKS Koziegłowy	12 - 11 - 22:24
9. GUKS Orły Kusięta	12 - 11 - 24:31
10. KS Złoty Potok	12 - 10 - 13:38
11. KS Dąbrowianka	12 - 7 - 20:46

Zestawy par czternastej kolejki częstochowskiej B-klasie:

MKS II Tauron Myszków - GKS Grom Poczesna (21 kwietnia, godzina 17:00)

GKS Jura II Niegowa - KS Dąbrowianka (21 kwietnia, godzina 17:00)

LKS Lelovia - GUKS Orły Kusięta

KS Start Soborzyce - MLKS Sparta II Szczekociny (21 kwietnia, godzina 17:00)

GKS Koziegłowy - KS Złoty Potok (21 kwietnia, godzina 17:00) (tu), foto: profil na FB KS Złoty Potok

eprasa.pl 086628b42a

Piłka nożna, A-klasa Olkusz

PODZIAŁ PUNKÓW W MECZU ZE SPARTAKIEM CHARSZNICA

(Powiat zawierciański) W miniony weekend drużyny z powiatu zawierciańskiego grające w olkuskiej A-klasie rozegrały spotkania siedemnastej kolejki. W sobotę 13 kwietnia rezerwy Piliczanki Pilica przegrały na własnym boisku z Strumykiem Zarzecze 0:3, a w niedzielę 14 kwietnia Trzy Korony Żarnowiec na wyjeździe zremisowały ze Spartakiem Charsznica 1:1.

W miniony weekend drużyny z powiatu zawierciańskiego grające w olkuskiej A-klasie rozegrały spotkania siedemnastej kolejki. W sobotę 13 kwietnia rezerwy Piliczanki Pilica przegrały na własnym boisku z Strumykiem Zarzecze 0:3. Wszystkie bramki w tym spotkaniu padły w drugiej połowie. W 70 minucie bramkę na 0:1 zdobył dla gości Maciej Szatan. W 76 minucie wynik podwyższył Patryk Musiał. A w doliczonym czasie gry drugiego gola w spotkaniu zdobył dla Spartaka Maciej Szatan.

A w niedzielę 14 kwietnia Trzy Korony Żarnowiec na wyjeździe zremisowały ze Spartakiem Charsznica 1:1. W tym spotkaniu również bramki padały po przerwie. W 51 minucie gola dla Piliczanki zdobył Krzysztof Jajkiewicz, a w 55 minucie do remisu doprowadził Krzysztof Capiga.

W sobotę 20 kwietnia obie drużyny z powiatu zawierciańskiego grające w olkuskiej A-klasie rozegrają swoje spotkania. O godzinie 11:00 Piliczanka II Pilica zagra na wyjeździe z Centurią Chechło, a o godzinie 17:00 Trzy Korony Żarnowiec podejmą u siebie Pilicę Wierbka.

***

Spartak Charsznica - Trzy Korony Żarnowiec 1:1 (0:0)

Bramki: Krzysztof Jajkiewicz (51') - Krzysztof Capiga (55').

Żółte kartki: nikt nie został ukarany kartką.

Składy:

Spartak Charsznica: Wojciech Jajkiewicz - Łukasz Cholewa, Szczepan Dratwa, Jan Halczuch, Krzysztof Jajkiewicz, Mariusz Krzyżek (35' Patryk Dyląg), Michał Krzyżek (30' Bartłomiej Posyłek), Filip Osuszek (35' Dawid Młyński), Bartosz Pigulak (70' Dawid Kwiatkowski), Kamil Pigulak (70' Emil Wójcik), Krystian Podsiadło. **Trener:** Kazimierz Motyka.

Trzy Korony Żarnowiec: Krzysztof Hajduga - Grzegorz Jaros, Konrad Karoń, Mariusz Karp, Kamil Kastek, Damian Mazurkiewicz, Filip Grabowski (46' Filip Mazurek, 80' Mikołaj Grabowski), Jakub Hajduga, Mikołaj Sobieraj, Szymon Sobieraj, Krzysztof Capiga (70' Marcin Mądry). **Trener:** Tomasz Lewandowski.

***

Piliczanka II Pilica - Strumyk Zarzecze 0:3 (0:0)

Bramki: Maciej Szatan (70', 90'+2), Patryk Musiał (76').

Żółte kartki: Yehor Rozvorskyi - Joa`O Marcos Da Silva Bisaia, Szymon Gil, Paweł Kulawik.

Składy:

Piliczanka II Pilica: Michał Kowalski - Wojciech Kowalski, Damian Musialski, Jakub Gałecki, Michał Kapuśniak (46' Hubert Osuszek), Łukasz Musialski, Jakub Paś, Sebastian Piętosa, Yehor Rozvorskyi (46' Patryk Grabowski), Maksymilian Rybiński, Dawid Sikora. **Trener:** Michał Kowalski.

Strumyk Zarzecze: Konrad Dziura - Daniel Chmura, Michał Czapnik, Joa`O Marcos Da Silva Bisaia (85' Łukasz Czekaj), Dawid Demarczyk, Szymon Gil, Dominik Kańczuga (58' Kamil Nawara), Paweł Kulawik, Paweł Musiał, Maciej Szatan, Patryk Musiał. **Trener:** Łukasz Czekaj.

Wyniki par siedemnastej kolejki olkuskiej A-klasy:

Bolesław II Bukowno - Pogoń Miechów 0:4

Przebój II Wolbrom - Spartak Wielkanoc-Gołcza 6:0

Piliczanka II Pilica - Strumyk Zarzecze 0:3

Pilica Wierbka - Centuria Chechło 4:0

Spartak Charsznica - Trzy Korony Żarnowiec 1:1

Prądnik Sułoszowa - Dłubnia Trzyciąż/Jangrot 1:0

Wielmożanka Wielmoża - Błysk Zederman 4:1

Aktualna tabela w olkuskiej A-klasy:

1. Przebój II Wolbrom	16 - 39 - 45:12
2. Wielmożanka Wielmoża	17 - 37 - 41:25
3. Pogoń Miechów	16 - 36 - 56:15
4. Pilica Wierbka	16 - 34 - 48:25
5. Strumyk Zarzecze	17 - 32 - 29:19
6. Trzy Korony Żarnowiec	16 - 27 - 31:29
7. Centuria Chechło	16 - 24 - 37:33
8. Spartak Wielkanoc-Gołcza	16 - 21 - 26:28
9. Spartak Charsznica	16 - 20 - 19:20
10. Piliczanka II Pilica	17 - 19 - 28:33
11. Prądnik Sułoszowa	16 - 18 - 25:25
12. Bolesław II Bukowno	16 - 12 - 18:48
13. Dłubnia Trzyciąż/Jangrot	16 - 10 - 14:40
14. Błysk Zederman	17 - 0 - 17:82

Zestawy par osiemnastej kolejki olkuskiej A-klasy:

Pogoń Miechów - Wielmożanka Wielmoża
Błysk Zederman - Prądnik Sułoszowa
Dłubnia Trzyciąż/Jangrot - Spartak Charsznica
Trzy Korony Żarnowiec - Pilica Wierbka (20 kwietnia, godzina 17:00)
Centuria Chechło - Piliczanka II Pilica (20 kwietnia, godzina 11:00)
Strumyk Zarzecze - Przebój II Wolbrom
Spartak Wielkanoc-Gołcza - Bolesław II Bukowno (**tu**)

Piłka nożna, liga okręgowa Kraków

PILICZANKA NADAL BEZ ZWYCIĘSTWA W RUNDZIE WIOSENNEJ

Laskowianka Laski - Piliczanka Pilica 1:0 (0:0)

(Pilica) W sobotę 13 kwietnia Piliczanka Pilica rozegrała wyjazdowy mecz z Laskowianką Laski. Było to spotkanie w ramach siedemnastej kolejki krakowskiej ligi okręgowej, które podopieczni Daniela Tomczyka przegrali 1:0.

W sobotę 13 kwietnia Piliczanka Pilica rozegrała wyjazdowy mecz z Laskowianką Laski. Było to spotkanie w ramach siedemnastej kolejki krakowskiej ligi okręgowej, które podopieczni Daniela Tomczyka przegrali 1:0. Jedynego gola w tym spotkaniu zdobył w 83 minucie dla Laskowianki Laski Bartłomiej Janicki po trafieniu samobójczym.

W niedzielę 21 kwietnia o godzinie 11:00 piłkarze Piliczanki Pilica podejmą na własnym boisku Przemszę Klucze.

***

Laskowianka Laski - Piliczanka Pilica 1:0 (0:0)

Bramka: Bartłomiej Janicki (83').

Żółte kartki: Marcel Kąkol, Klaudiusz Bigaj, Konrad Kruczek - Bartłomiej Janicki, Damian Wędzony, Jakub Opiłka.

Składy:

Laskowianka Laski: Patryk Kołodziejczyk - Kacper Kubański (72' Daniel Jachimowicz), Bartosz Płonka, Mateusz Winter, Klaudiusz Bigaj (66' Konrad Kruczek), Adrian Dudzik, Kamil Gałuszka, Michał Grzebinoga, Marcel Kąkol, Arkadiusz Kazek (60' Aleksander Królik), Andrii Keier. Trener: Radim Zouhar.

Piliczanka Pilica: Krystian Krzywdziński - Karol Kucharski, Jakub Opiłka, Charles Pereira Da Silva, Alejandro Santander Heredia, Piotr Szych, Damian Wędzony, Kacper Gajewski, Bartosz Goncerz (70' Konrad Bilnik), Karol Jajkiewicz, Bartłomiej Janicki. Trener: Daniel Tomczyk.

Wyniki par siedemnastej kolejki krakowskiej ligi okręgowej gr.1:

Orzeł Bębło - Piast Wołowice 1:1
Legion Bydlin - Promień Przeginia 6:0
Zieleńczanka Zielonki - LKS Skała 2004 4:1
Przemsza Klucze - Świt Krzeszowice 1:1
Laskowianka Laski - Piliczanka Pilica 1:0
Bolesław Bukowno - Przebój Wolbrom 0:0
Proszowianka Proszowice - LKS Niedźwiedź 1:2

Aktualna tabela w krakowskiej ligi okręgowej gr. 1:

1. Zieleńczanka Zielonki	17 - 43 - 54:17
2. Przebój Wolbrom	17 - 41 - 41:12
3. Legion Bydlin	17 - 37 - 48:16
4. Przemsza Klucze	17 - 34 - 40:16
5. Proszowianka Proszowice	17 - 30 - 35:21
6. Świt Krzeszowice	17 - 26 - 44:26
7. Promień Przeginia	17 - 21 - 36:50
8. LKS Skała 2004	17 - 21 - 22:49
9. Piliczanka Pilica	17 - 16 - 22:25
10. Orzeł Bębło	17 - 16 - 23:48
11. Laskowianka Laski	17 - 14 - 24:40
12. Piast Wołowice	17 - 14 - 19:46
13. Bolesław Bukowno	17 - 12 - 17:42
14. LKS Niedźwiedź	17 - 10 - 15:32

Zestawy par osiemnastej kolejki krakowskiej ligi okręgowej gr.1:

Piast Wołowice - Proszowianka Proszowice
LKS Niedźwiedź - Bolesław Bukowno
Przebój Wolbrom - Laskowianka Laski
Piliczanka Pilica - Przemsza Klucze (21 kwietnia, godzina 11:00)
Świt Krzeszowice - Zieleńczanka Zielonki
LKS Skała 2004 - Legion Bydlin
Promień Przeginia - Orzeł Bębło (tu)

Piłka nożna, IV liga

DRUGA Z RZĘDU WYGRANA MKS-U MYSZKÓW

LKS Przemsza Siewierz - MKS Myszków 0:3 (0:2)

(Myszków) W sobotę 13 kwietnia MKS Myszków rozegrał wyjazdowe spotkanie z LKS-em Przemszą Siewierz. Był to mecz dwudziestej pierwszej kolejki IV ligi śląskiej, które podopieczni Pawła Cygnara wygrali wynikiem 0:3.

W sobotę 13 kwietnia MKS Myszków rozegrał wyjazdowe spotkanie z LKS-em Przemszą Siewierz. Był to mecz dwudziestej pierwszej kolejki IV ligi śląskiej, które podopieczni Pawła Cygnara wygrali wynikiem 0:3. Pierwsza bramka dla MKS-u padła już w 18 minucie po strzale głową Wiktora Podolskiego po dośrodkowaniu z rzutu rożnego. A w 23 minucie wynik na 2:0 podwyższył Mateusz Zachara dobijając piłkę dośrodkowaną przez Pawła Marchewkę. Wynik spotkania w 59 minucie ustalił Dominik Marek strzałem zza pola karnego po przejęciu piłki w środkowej części boiska.

W sobotę 20 kwietnia w meczu dwudziestej drugiej kolejki IV ligi śląskiej piłkarze MKS-u Myszków podejmą u siebie KS Unię Dąbrowę Górniczą. Początek spotkania zaplanowany jest na godzinę 17:00.

***

LKS Przemsza Siewierz - MKS Myszków 0:3 (0:2)

Bramki: Wiktor Podolski (18'), Mateusz Zachara (23'), Dominik Marek (59').

Żółta kartka: Dawid Szkudlarek (z MKS-u Myszków).

Składy:

LKS Przemsza Siewierz: Przemysław Popczyk - Damian Siemański, Patryk Timochina (46' Michał Kieca), Maciej Tora (70' Michał Kamiński), Maciej Wolny, Stanislav Zakharchenko, Patryk Bartusiak (74' Fabian Klama), Norbert Bębenek (74' Fabian Cieślar), Dominik Chmielewski, Maksym Niemiec, Damian Adamiecki. Trener: Mateusz Mańdok.

MKS Myszków: Dawid Stambuła - Bartłomiej Kulejewski, Dawid Szkudlarek, Przemysław Mizgała, Jakub Haładyń, Paweł Marchewka, Dominik Marek (82' Mateusz Uchroński), Wiktor Podolski, Roman Terbalyan (69' Filip Krempa, 72' Patryk Wnuk), Mateusz Zachara (80' Chiemeziem Prince Amaeze), Alan Jaworski. Trener: Paweł Cygnar.

Wyniki par dwudziestej pierwszej kolejki spotkań IV ligi śląskiej:

BKS Sparta Katowice - KS Ruch Radzionków 2:1
LKS Orzeł Miedary - GKS Unia Rędziny 0:2
Zagłębie II Sosnowiec - GKS Piast II Gliwice 1:4
LKS Przemsza Siewierz - MKS Myszków 0:3
KOS Victoria 1922 Częstochowa - LKS Drama Zbrosławice 0:5
KS Unia Dąbrowa Górnicza - LGKS 38 Podlesianka Katowice 0:1
TS Szombierki Bytom - KS Rozwój Katowice 0:1
MLKS Znicz Kłobuck - JSP Szczakowianka 2:1

Aktualna tabela IV ligi śląskiej na sezon 2022/2023:

1. LGKS 38 Podlesianka Katowice	21 - 44 - 40:18
2. LKS Drama Zbrosławice	21 - 40 - 54:29
3. BKS Sparta Katowice	21 - 39 - 41:27
4. KS Unia Dąbrowa Górnicza	21 - 37 - 34:27
5. KOS Victoria 1922 Częstochowa	21 - 36 - 33:35
6. KS Ruch Radzionków	21 - 32 - 35:22
7. MKS Myszków	21 - 30 - 55:41
8. GKS Piast II Gliwice	21 - 30 - 39:30
9. KS Rozwój Katowice	21 - 30 - 33:31
10. LKS Przemsza Siewierz	21 - 28 - 37:40
11. Zagłębie II Sosnowiec	21 - 24 - 35:38
12. TS Szombierki Bytom	21 - 23 - 26:40
13. JSP Szczakowianka	21 - 20 - 27:38
14. GKS Unia Rędziny	21 - 17 - 20:43
15. MLKS Znicz Kłobuck	21 - 17 - 18:42
16. LKS Orzeł Miedary	21 - 16 - 19:45

Zestawy par dwudziestej drugiej kolejki spotkań IV ligi śląskiej:

LKS Drama Zbrosławice - MLKS Znicz Kłobuck
GKS Piast II Gliwice - LKS Orzeł Miedary
KS Rozwój Katowice - LKS Przemsza Siewierz (20 kwietnia, godzina 11:00)
GKS Unia Rędziny - BKS Sparta Katowice
LGKS 38 Podlesianka Katowice - KOS Victoria 1922 Częstochowa
JSP Szczakowianka - Zagłębie II Sosnowiec
MKS Myszków - KS Unia Dąbrowa Górnicza (20 kwietnia, godzina 17:00)
KS Ruch Radzionków - TS Szombierki Bytom (tu), foto: profil na FB Przemszy Siewierz

eprasa.pl 086628b42a

OGŁOSZENIA DROBNE

USŁUGI

PRANIE, CZYSZCZENIE Karcherem dywanów, tapicerek. 500-200-337

Transport, przeprowadzki. 724/782-830

Udrożnianie, czyszczenie rur kanalizacyjnych (WUKO). 513/309-345

Mycie, czyszczenie kostki. 724/782-830

Koszenie, karczowanie, przycinanie tui. 513/309-345

Inspekcja rur kamerą, usuwanie zatorów, WUKO. 724/782-830

OPRÓŻNIANIE MIESZKAŃ 724/782-830

ZŁOTA RĄCZKA -NAPRAWY AWARIE 513/309-345

Rębak, rozdrabnianie gałęzi 724-782-830

INSTALACJE- ANTENY, DOMOFONY, KAMERY, ALARMY, NAPĘDY DO BRAM 513-960-318

Naprawa: kuchnie gazowo- elektryczne, lodówki, zmywarki, witryny, lady, pralki automatyczne wirnikowe, wirówki, instalacje elektryczne tel. 506-655-874

Naprawa komputerów i laptopów. Dojazd do klienta. Tel. 601-623-740

Instalacje woda- gaz-CO montaż piecy gazowych 601-740-919

CZYSZCZENIE DYWANÓW, tapicerek. Tel. 504-369-534

Przyznanie i przeliczenie emerytury, kapitału początkowego z ZUS, KRUS tel. 693-145-999

Meble na wymiar, usługi stolarskie tel. 503-111-231

Meble na wymiar, Usługi stolarskie tel. 503-111-231

Abest azbest azbest azbest azbest

Zakład Stolarski wykonuje schody i drzwi tel. 517-877-354

Przycinanie Tui 600-826-895

Koszenie trawy 600-826-895

Malowanie ogrodzeń 600-826-895

USŁUGI BUDOWLANE

DACHY więźby, usługi dekarskie, podbitki, zadaszenia tarasów. 508-454-992

Profesjonalne wykańczanie wnętrz, adaptacja poddaszy, łazienki, tarasy, balkony. Tanio i solidnie. Zapraszam. 788-474-118

AZBEST demontaż i utylizacja 791-973-030

Usługi remontowe, gładzie gipsowe, malowanie, kafelkowanie, płyty karton-gips. 796-792-214

Więźby, pokrycia dachowe, podbitki. 502-023-510 603-968-668

Wylewki maszynowe. Duże doświadczenie tel. 506-052-057

Wykończenia wnętrz, gipsowanie, malowanie, remonty. 507-467-009

Wykonuję świadectwa charakterystyki energetycznej obowiązkowe od 28 kwietnia 2023! Audyty do „Czyste powietrze" 691-298-811

Montaż dachów Tanio! tel. 511-134-378

DOCIEPLENIA BUDYNKÓW- WOLNE TERMINY, solidnie, fachowo i terminowo, kosztorys gratis. Tel. 502-702-175 www.agra-docieplenia.pl

Gładzie, malowanie tel. 600-165-989

DOCIEPLENIA. 508-500-492

BUDOWA OBIEKTÓW, KOMPLEKSOWA OBSŁUGA INWESTYCJI BUDOWLANYCH. TEL. 730-558-666

Malowanie dachów, mycie kostki brukowej i elewacji. 507-550-862

Montaż ogrodzeń betonowych, panelowych tel. 515-126-709

Wylewki Mixokrtem tel. 792-775-035

ARTYKUŁY BUDOWLANE

Gładzie, gipsowanie, malowanie, tapetowanie. Solidnie i tanio 508-043-678

DOM i OGRÓD

Sprzedam drewno łupane liściaste i iglaste cena od 200 zł 661-050-665

Ryby do zarybienia stawów oczek, karp, amur tel. 880-201-200

Sprzedam drewno kominkowe opałowe suche : dąb, buk, brzoza, sosna oraz brykiet kostka Ruf. Atrakcyjna cena. Możliwość transportu 669-989-912

NAUKA

Matematyka 535-784-369

BIOLOGIA 503-077-360

DAM PRACĘ

Przyjmę dekarza, cieśle pracownik budowlany 739-011-775

Przyjmę pomocnika do prac ciesielsko- dekarskich. 508-454-992

Zatrudnię pana na stanowisko- gospodarz budynków. Prace porządkowe. Mile widziana grupa inwalidzka 662-079-468

Zatrudnię kierowca kat. C+E na kraj tel. 519-065-551, 600-472-136

POSZUKIWANI DO PRACY OD ZARAZ BRUKARZ, POMOCNIK BRUKARZA, OSOBY DO PRZYUCZENIA DO PRAC BRUKARSKICH. ROBOTY NA TERENIE WOJ. ŚLĄSKIEGO. DOJAZD DO ZAKŁADU WŁASNYM TRANSPORTEM. WIĘCEJ INFORMACJI TEL. 500-262-320, 503-051-902

FIRMA EKO GRAND Z SIEDZIBĄ W RZENISZOWIE POSZUKUJE MECHANIKA POJAZDÓW. OSOBY ZAINTERESOWANE PROSZĘ O KONTAKT TELEFONICZNY 608366394

Firma Eko Grand z siedziba w Rzeniszow poszukuje mechanika pojazdów. Osoby zainteresowane proszę o kontakt telefoniczny 608-366-394

POSZUKIWANI DO PRACY OD ZARAZ BRUKARZ, POMOCNIK BRUKARZA, OSOBY DO PRZYUCZENIA DO PRAC BRUKARSKICH. ROBOTY NA TERENIE WOJ. ŚLĄSKIEGO. DOJAZD DO ZAKŁADU WŁASNYM TRANSPORTEM. WIĘCEJ INFORMACJI TEL. 500-262-320, 503-051-902

Przyjmę emeryta lub rencistę do prac gospodarczych. tel: 602 610 095

Przyjmę do dociepleń, wysokie stawki 504-362-205

Przyjmę całe brygady do dociepleń 504-362-205

Przyjmę całe brygady do dociepleń 505-265-483

Przyjmę do dociepleń, wysokie stawki 505-265-483

Firma ADAL w Koziegłówkach zatrudni pracownika magazynu/montera dekoracji. Wymagania: zdolności techniczne, kategoria B, uprawnienia na wózek widłowy, uprawnienia do 1 kw. Tel. 602-715-061, 698-873-749

Przyjmę emeryta lub rencistę do prac gospodarczych. tel: 602-610-095

Firma Mateos zatrudni kroiczego tel. 604-627-724

Zatrudnię kroiczego dorywczo tel. 604-627-724

Zatrudnię monterów obuwia tel. 501-638-814

Zatrudnię kierowcę kategorii B. Dorywczo lub na stałe. Krótkie trasy. 517-848-473

SPRZEDAM

Pralki automatyczne, lodówki oraz naprawa. Tel. 506-655-874

Sprzedam 3 używane rowery górskie 604-795-170

KUPIĘ

STARE WAZONY SZKŁO SERWISY, RZECZY PRL 513/309-345

Stare zabawki, gry, komputery, Unitra Tonsil, Commodore, Atari, Amiga, wazony PRL, lampy 724-782-830

PRZYJMĘ

Przyjmę gruz/ ziemię Myszków ul. Szpitalna tel. 531-755-637

NIERUCHOMOŚCI- DO WYNAJĘCIA

Wnajmę pokój z kuchnią, parter tel. 532-839-563

Wnajmę umeblowane mieszkanie w Myszkowie na ul. Stawowej IV piętro, cena najmu 1500 zł + media dostępne od maja tel.781-509-313

ŁOWISKO i SMAŻALNIA MOZART
zaprasza SENIORÓW
na wycieczki, wypoczynek do naszej Smażalni Ryb!
Skosztuj naszej ryby z grilla lub kiełbaskę!
Zalesice gm. Przyrów ul. Długa 2
tel. 696-625-971, 608-441-439
Całoroczna SMAŻALNIA RYB
Łowisko Mozart
grill, wędzarnia, wypoczynek, rekreacja

IMPERIA DYLAND
SYSTEMY OSŁON SŁONECZNYCH
Myszków Słowackiego 88
/Baza Jurajskiej/
czynne pn – pt 8:00-16:00
NAJTANIEJ! NAJSZYBCIEJ! NAJLEPIEJ!
- MARKIZY, PERGOLE
- ROLETY WEWNĘTRZNE
- ŻALUZJE POZIOME I PIONOWE
- SYSTEMY SZYN ALUMINIOWYCH
- KARNISZE
- POMIAR, MONTAŻ, WYCENA
tel kom. 517 369 743
34 313 42 96

JUREX
"JUREX" ul. Wojsławicka 29 42-350 Koziegłowy
tel. 034/314 12 63
OPAŁ: WĘGIEL ORZECH
EKO GROSZEK WORKI
EKO GROSZEK LUZ
RATY
Posiadamy transport!
MIAŁ WĘGLOWY

OGŁOSZENIA DROBNE PRZYJMOWANE SĄ DO ŚRODY KAŻDEGO TYGODNIA DO GODZ. 15.00

eprasa.pl 086628b42a

Lokale w centrum Myszkowa, ul. Kościuszki : piętro 70 m/kw., parter + zaplecze 120 m/kw. 664-170-748

NIERUCHOMOŚĆ- ZAMIENIĘ

Zamienię mieszkanie M-3 IV piętro ul. Wyszyńskiego na M-3 od parteru do 2 piętra za dopłatą tel. 604-627-724

NIERUCHOMOŚĆ- SPRZEDAM

Sprzedam działkę rolną 1,224ha, działkę leśną 0,519ha, Jaworznik. tel. 32-25-19-68, 730-715-580

Działa budowlana Jaroszów, gm. Żarki. Uzbrojona (gaz, prąd, woda). Powierzchnia 1402mkw, 82.000zł 797-479-873

Mieszkanie I piętro, Poręba, 36 mkw. ul.Chopina. 533-457-827

Sprzedam działki w Myszkowie 1230m2, 1250m2 przy ul.Urodzajna, cena za szt. 140.000 zł do negocjacji. tel.781-243-947

Las sprzedam tel. 662-041-317

AUTO- SPRZEDAM

Volkswagen Passat 1,9 TDI 2002r, 290 tys., 8500zł. 504-907-998

BMW 1995r. 1,8 Turbo tel. 608-166-816

Fiat Panda rok 2006, cena 5200 zł tel. 886-504-848

MOTO- SPRZEDAM

Piękna Dacia Duster 2017r. krajowy 1,6 benzyna + 3letnia instalacja gazowa, przebieg 96.000km tel. 691-329-809

Yamaha X max 250 cm2 rok 2009, stan bardzo dobry tel. 692-069-162

MOTO- KUPIĘ

Kupię malucha, 125p, WSK Komarek, każdy stan, niekompletny, bez papierów, oraz części, dobrze zapłacę, odbiór lawetą tel. 531-755-637

Kupię malucha, 125p, WSK Komarek, każdy stan, niekompletny, bez papierów, oraz części, odbiór lawetą tel. 531-755-637

AUTO- MOTO CZĘŚCI- SPRZEDAM

Letnie opony 14,15,16,17,18”- używane. tel. 669-842-245

Opony 225/50/17, wraz felgami aluminiowymi Hankook do Opla Astra J tel. 692-707-229

AUTO- KUPIĘ

Auto skup od właściciela. Pilnie kupię! Gotówka i umowa od ręki. Tel.535-988-450

Kupię każde sprawne, uszkodzone, zepsute. 508-331-536

SPRZEDAM MASZYNY ROLNICZE

Ciągnik 28, kosiarka rotacyjna, glebogryzarka, pług II, grubościówka tel. 576-315-335.

Sprzedam sadzarkę czeską + kultywator tel. 518-166-046.

ROLNICTWO

Pszenżyto 791-963-505.

Zboże 791-963-505.

USŁUGI FINANSOWE

Poszukiwanie dokumentów do emerytury, kapitału początkowego tel. 693-145-999.

Radca Prawny Jadwiga Kwiecień Kancelaria Prawna Sp.k Myszków ul Kwiatkowskiego 5 tel. 791-732-142, e-mail : radca@jadwigakwiecien.pl, www.jadwigakwiecien.pl porady prawne i procesy w sprawach: cywilnych (zasiedzenie, uwłaszczenie, spadki, zachowek, podział majątku, odwołanie darowizny), rodzinnych (rozwód, alimenty, władza rodzicielska), rent i emerytur, karnych.

ZWIERZĘTA- ODDAM

Oddam małe pieski, kudłate. 514-178-041.

MATRYMONIALNE

Wolny, 57 lat, wysoki, niezależny finansowo, pozna panią. 660-006-217.

WYNAJMĘ
- WARSZTAT SAMOCHODOWY
- MAGAZYN
- POMIESZCZENIA USŁUGOWE, GOSPODARCZE, BIURA
- HOTEL PRACOWNICZY

Koziegłówki obok stacji Orlen

reklama

SANIKOBIS
www.sanikobis.pl
OFERTA NA WYWÓZ ODPADÓW Z FIRM

Nasza firma oferuje odbiór, wywóz i zagospodarowanie odpadów z firm, instytucji, biurowców, sklepów, lokali gastronomicznych.

W celu uzyskania szczegółowych informacji dotyczących podpisania umowy prosimy o kontakt.

SANIKO BIS Sp. z o.o. • 42-300 Myszków • ul. Prusa 70
600 065 202 bok@sanikobis.pl

Sala Weselna „Mozart”

Imprezy okolicznościowe: wesela, komunie, urodziny oraz imprezy integracyjne

Zalesice gm. Przyrów
ul. Długa 2
tel. 696-625-971, 608-441-439

Burmistrz Miasta i Gminy Żarki informuje,
że Zarządzeniem nr 19/2024 z dnia 17 kwietnia 2024r. został sporządzony wykaz nieruchomości przeznaczonych do dzierżawy.
Wykaz został wywieszony na tablicy ogłoszeń w UMiG Żarki oraz na stronie internetowej Urzędu na okres od 19.04.2024r. do 10.05.2024r.

WÓJT GMINY PORAJ
Informuje, że w siedzibie
Urzędu Gminy Poraj
przy ulicy Jasnej 21
oraz na stronie Biuletynu Informacji Publicznej
http://bip.ugporaj.pl/
został wywieszony
na okres 21 dni,
tj. od dnia 19.04.2024 r. do dnia 10.05.2024 r.
wykaz nr 7/2024 nieruchomości przeznaczonych do sprzedaży.

DAREX® PHU

TRANSPORT MIĘDZYNARODOWY

SKŁAD OPAŁU

tel. 34/313 13 57
fax 34 313 07 07

SKŁAD OPAŁU
Myszków, ul. Kopernika 5

WĘGIEL
JUŻ W SPRZEDAŻY
ORZECH, GROSZEK
POLSKA
KAZACHSTAN

W obrębie 20 km od 2 ton transport- GRATIS!
SPRZEDAŻ RATALNA NA MIEJSCU BEZ ŻYRANTÓW

eprasa.pl 086628b42a

Wiosna idealny czas, by schudnąć zdrowo i bez wysiłku

Wiosną stragany wypełniają się młodymi, chrupiącymi warzywami oraz aromatycznymi, soczyście zielonymi ziołami. Zmęczeni zimową aurą i już nieco znudzeni monotonią zimowej kuchni, mamy ochotę rzucić się zachłannie na wszystkie dostępne nowalijki. Jednocześnie często mamy do zrzucenia kilka nadprogramowych kilogramów. Ich nadmiar może wynikać z jednej strony z niewłaściwej diety, ale także – jak dowodzą badania – braku wystarczającej ilości światła słonecznego. Na szczęście wiosną mamy go coraz więcej, a dzięki młodym warzywom mamy szansę utrzymać niskokaloryczną dietę praktycznie bez wysiłku.

Świeżo, chrupiąco i soczyście – tak smakuje wiosna

Wiosenne menu to cała paleta możliwości. Mogą się w nim znaleźć lekkie sałatki, delikatne zupy oraz pełnowartościowe bowle, czyli miski wypełnione świeżymi, marynowanymi lub kiszonymi warzywami, kaszami oraz produktami stanowiącymi wartościowe źródło białka. Sałatki i dania warzywne z dodatkiem białka i zdrowych tłuszczy sycą nas na dłużej, dzięki czemu unikniemy podjadania między posiłkami. Ponadto, dodatek drobiu, jaj lub jakościowych serów sprawia, że witaminy A, D, E i K zawarte w świeżych warzywach są znacznie lepiej przyswajalne.

– Dojrzewający ser żółty to doskonała, wysokoenergetyczna przekąska dla osób prowadzących aktywny tryb życia. Jest prawdziwą kopalnią mikroelementów i soli mineralnych: wapnia, cynku, fosforu, potasu i magnezu – podkreśla Ewa Polińska z MSM Mońki. – Składniki zawarte w serach żółtych typu holenderskiego lub szwajcarskiego zapewniają prawidłowe funkcjonowanie układu nerwowego i hormonalnego, a także dostarczają przeciwciał, które pomagają skuteczniej walczyć z rożnego rodzaju z infekcjami bakteryjnymi i wirusowymi.

Podstawą wiosennej diety powinno być bazowanie na lokalnych i sezonowych produktach. Świeże, jędrne i soczyste warzywa oraz aromatyczne zioła to doskonałe źródło antyoksydantów oraz fitoskładników, wpływających pozytywnie zarówno na nasze zdrowie fizyczne, jak i psychiczne. Ponadto świeże zioła wykazują potwierdzone działanie lecznicze, np. estragon wspomaga układ odpornościowy, oregano zapobiega niestrawności, a trybula wzmacnia funkcjonowanie wątroby. Świeże zioła mają bardziej wyrazisty smak i znacznie więcej olejków eterycznych, dlatego warto wykorzystać ciepłe wiosenne dni i samodzielnie wysiać na swoim parapecie aromatyczne listki.

Jak wykorzystać moc nowalijek po sezonie?

Chrupiące i soczyste nowalijki to kwintesencja pierwszych tygodni wiosny. Aby zachować pełnię ich czaru i mocy na dłużej, możemy spróbować zamknąć je w słoiczkach. Pikle lub kiszonki z młodziutkich rzodkiewek, cukinii, kalafiora, cebulki lub miniaturowych marchewek i buraczków pozwolą nam cieszyć się nowalijkami, gdy sezon na nie dobiegnie końca. Gwarantujemy, że kolorowe słoiczki będą prawdziwymi gwiazdami wakacyjnych przyjęć w ogrodzie.

Kiszenie to najzdrowszy sposób konserwacji warzyw. Nie tylko przedłuża ich trwałość, ale także zmiękcza strukturę, wzmacnia smak oraz wzbogaca o bakterie wspierające naszą florę jelitową. Kiszonki to naturalne probiotyki, które pomagają zwalczyć pasożyty, bakterie i wirusy. Ponadto, kiszonki zwiększają produkcję enzymów trawiennych, dlatego warto zjadać je bezpośrednio przed posiłkiem. Co ciekawe, warzywa w trakcie fermentacji tracą cukier, przez co spada ich kaloryczność.

Nowe oblicze dobrze znanych smaków

Jednym z najpopularniejszych symboli pierwszych wiosennych tygodni są rzodkiewki. Purpurowe główki dumnie prezentują się na straganach na tle soczyście zielonych ziół i chrupiących główek różnego rodzaju sałat. Rzodkiewki najczęściej zjadamy na surowo. Twarożek ze śmietaną z dodatkiem tartej lub drobno pokrojonej rzodkiewki i szczypiorku to największy klasyk wiosennego menu. Na ten smak czekamy z utęsknieniem od miesięcy. Wiosna jednak to najlepszy czas na kulinarne eksperymenty. Podsmażone na maśle rzodkiewki tracą swoją charakterystyczną ostrość, zaskakując i zachwycając nowym delikatnym obliczem.

Kolejnym warzywem, który oddaje pełnię swojego potencjału właśnie wiosną, jest czosnek. Powszechnie wykorzystywane w rozgrzewającej zimowej kuchni ząbki czosnku, wiosną oddają prym świeżym listkom czosnku niedźwiedziego. To zdrowe, dzikie zioło pojawia się w lasach już wczesną wiosną. Jego specyficzny smak oraz uzdrawiająca moc znane są już od tysięcy lat. Legendy głoszą, że liście czosnku niedźwiedziego są pierwszą rośliną, jaką niedźwiedzie zjadają od razu po przebudzeniu z zimowego snu. Nic dziwnego, świeże liście wzmacniają odporność, wzmacniają układ sercowo-naczyniowy, łagodzą problemy żołądkowe, a nawet wspomagają leczenie migren i chorób górnych dróg oddechowych.

Mocny aromat i ostry smak czosnku niedźwiedziego doskonale złagodzi dodatek sera żółtego. Soczyste liście można z powodzeniem wykorzystać w zupie na bazie bulionu warzywnego. – Jeżeli dodamy do niej łyżkę dobrej jakości masła, a całość dokładnie zblendujemy, uzyskamy gęsty, pożywny i pełen wartości odżywczych krem, który możemy serwować z kawałkami wędzonego łososia i gałązkami świeżego koperku, posypane startym żółtym serem. – poleca Ewa Polińska z MSM Mońki.

Z kolei młode liście sałaty, szpinaku i botwinki to doskonała baza wiosennych sałatek. Jeżeli szukasz inspiracji, koniecznie spróbuj sałatki z dodatkiem awokado i sera Aldamer:

Składniki:
– 2 garście rukoli,
– 2 garście liści młodej botwinki lub młodego szpinaku,
– 1 dojrzałe awokado,
– 10 pomidorków koktajlowych,
– 6 jajek przepiórczych,
– 100 g sera żółtego Aldamer MSM Mońki.
Sos winegret:
– 1 łyżka musztardy francuskiej,
– 100 ml oleju rzepakowego tłoczonego na zimno,
– 1 łyżka soku z cytryny,
– 1/2 łyżeczki kurkumy,
– 1 płaska łyżeczka cukru,
– szczypta soli i czarnego pieprzu do smaku.

Wykonanie:
Rukolę i liście botwinki włożyć do miski. Dodać poszarpaną sałatę, cząstki obranego awokado, pomidorki przekrojone na pół oraz ugotowane i przekrojone jajka przepiórcze. Dodać utarty na grubym oczku ser, polać sosem winegret i delikatnie wymieszać.

eprasa.pl 086628b42a

KSIĄŻKI

To jest nasze miejsce

To nie jest książka o miłości.

Jeśli liczyliście na to, że w tej książce dwie osoby poznają się i nieprzytomnie w sobie zakochają, a potem będą żyć razem długo i szczęśliwie, przykro mi bardzo, ale nic takiego się nie zdarzy. Oczywiście, możecie się czegoś podobnego doszukiwać, ale ta historia jednak nie jest o tym. To opowieść o pewnym domu i jego mieszkańcach. A także o odkryciach, spotkaniach, rozczarowaniach i pożegnaniach oraz o kundlu z trzema łapami, który wabi się Keanu Reeves.

Jest pierwszy stycznia 2000 roku. Siedemnastoletnia Ana właśnie dowiaduje się od ojca, że - z powodu jego pracy - już wkrótce przeprowadzą się do innego miasta. I choć pluskwy milenijnej nie było, świat Any rozpada się na kawałki. Musi opuścić rodzinny dom, miasto i swoją ukrywaną do tej pory dziewczynę.

Jest styczeń 2010 roku. Rozwodzący się rodzice szesnastoletniego Grega wysyłają go na pewien czas do ciotki. Ma pomóc krewnej prowadzić wypożyczalnię filmów video. W tym zapomnianym przez klientów miejscu Greg poznaje dzielnego psa i chłopaka z sąsiedztwa, który wydaje się, no cóż, całkiem interesujący.

Jest kwiecień 2021 roku. Beto skończył liceum trzy lata temu i nadal nie opuścił rodzinnego miasta. Ani nawet rodzinnego domu. Teraz, kiedy trwa pandemia, wszystko skomplikowało się jeszcze bardziej. Czy przeprowadzka do Sao Paulo, kariera fotografa i spotkanie w realu chłopaka, który jest jego bratnią duszą, pozostaną jedynie w sferze marzeń?

Miejsce cudów

Wydawnictwo MUZA

Kolejna po Kiedy wierzyliśmy w syreny powieść autorki bestsellerów „Washington Post", „Wall Street Journal", „USA Today" i „Amazon Charts"

Pełna emocji opowieść o czterech kobietach, które muszą odnaleźć swoją drogę w nagle zmienionym świecie – i o tym, jaka to będzie cudowna podróż.

Kiedy słynny szef kuchni Augustus Beauvais umiera, pozostawia po sobie sławę i cztery kobiety zmagające się ze stratą, gniewem, bólem i pytaniem, jak będzie wyglądał świat bez niego... Meadow, była żona, z którą Augustus zbudował imperium – i rodzinę – nadal ma go w swym sercu, nawet jeśli wciąż nie potrafi zaakceptować jego zdrad, przez które po dwudziestu latach zakończyło się ich małżeństwo. Bardziej bezlitosna jest Maya, jego pełna dystansu córka, która niedawno wyszła z odwyku i wreszcie jest gotowa odzyskać swoje życie. Norah, jego najnowsza kochanka, odsunęła na bok własną karierę i wybrała nieoczekiwane uczucie i życie w luksusie, które po śmierci Augustusa natychmiast zniknęły. Jest też Rory, córka Meadow, głos spokoju i rozsądku.

Co zrobią Meadow, Maya, Norah i Rory połączone tragedią, rozpaczą i tajemnicami, które jeszcze nie zostały ujawnione?

Przynęta
CLEEVES ANN
Wydawnictwo Amber

Bestsellerowa seria mistrzyni kryminału z wykraczającą poza wszelkie stereotypy inspektor.

Vera Stanhope – ze swoją nadwagą, bałaganiarstwem, swoimi słabościami, demonami dzieciństwa i przeszłości – jest wprost rewelacyjna! „Guardian"

Seria Vera tom 1

„Dłużej tego nie zniosę!" – Pożegnalne słowa Belli Furness nie pozostawiają wątpliwości: popełniła samobójstwo. Nie udźwignęła ciężaru opieki nad sparaliżowanym mężem, z którym mieszkała samotnie na odludnej farmie wśród pustych wzgórz Northumbrii. Tylko Rachael Lambert, która wraz z dwiema innymi specjalistkami prowadzi tu badania ekologiczne przed rozpoczęciem budowy nowej kopalni, nie wierzy w oficjalną wersję śmierci przyjaciółki… Kilka dni później ginie druga kobieta. Ale tym razem to morderstwo…

Do akcji wkracza inspektor Vera Stanhope. Już raz prowadziła tu śledztwo. I wolałaby o nim zapomnieć, ale sprawa sprzed lat ma swój przerażający ciąg dalszy. Wszyscy mogą być w nią zamieszani, każdy ma na sumieniu coś, co chciałby ukryć. Vera musi przeniknąć skomplikowaną sieć wzajemnych powiązań i ułożyć prawdę z zagmatwanych życiorysów trzech kobiet, które łączy jedno: każda dobrze zna znaczenie słowa zdrada…

Przynęta to niezwykle inteligentnie skonstruowany psychologiczny kryminał z misterną intrygą. Wnikliwy, przekonujący i nieodparcie fascynujący! „The Times"

KINO

Mój pies Artur
Przygodowy USA 2024

Miłośnik sportu i adrenaliny Michael Light (Mark Wahlberg) staje przed największym wyzwaniem w dotychczasowej karierze. Wraz z trzyosobową ekipą zaufanych zawodników przystępuje do Mistrzostw Świata w Rajdach Przygodowych na Dominikanie.

Stając na starcie ekstremalnych zmagań, w czasie których – przez 10 dni – pieszo, kajakami i na rowerze będzie musiał pokonać prawie 700 kilometrów, Light nie przypuszcza, że wkrótce jego zespół rozrośnie się o dodatkowego członka. Będzie nim jedyny w swoim rodzaju, bohaterski pies – Artur. Połączeni nierozerwalną więzią człowiek i wierny czworonóg rzucą wyzwanie dżungli, falom, przepaściom i ograniczeniom własnych organizmów. To co wspólnie osiągną, napisze niebywałą historię, która poruszy i zachwyci cały świat.

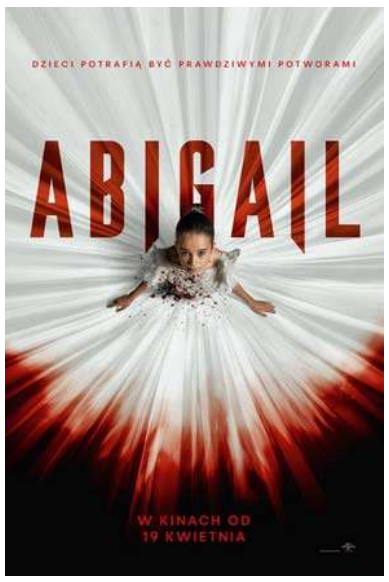

Abigail
USA, Irlandia 2024 Horror

12 letnia baletnica, która jest córką wpływowej postaci ze świata przestępczego zostaje porwana. Aby otrzymać okup w wysokości 50 milionów dolarów grupa przestępców musi pilnować dziewczynkę w odizolowanej rezydencji przez jedną noc.

Okazuje się jednak, że porywacze znikają jeden po drugim i ku swemu rosnącemu przerażeniu odkrywają, że są zamknięci z wyjątkową dziewczynką.

KOMIKS

Obecność. Ukochana
Wydawnictwo Egmont

Poznajcie Jessicę. Pozornie zwyczajną studentkę, która właśnie wraca na uczelnię po feriach zimowych, dręczona niepewnością w związku ze słabymi ocenami w zeszłym semestrze, koniecznością stanięcia twarzą w twarz z chłopakiem, z którym wolałaby się nie przespać… i narastającym przekonaniem, że jest obserwowana przez istotę, która zna jej najgłębiej skrywany, najmroczniejszy sekret. To niepokojące uczucie stanowi zaledwie wstęp do serii przerażających wydarzeń, które są albo efektem pogarszającego się stanu psychicznego Jessiki, albo czegoś innego… czegoś demonicznego.

Zanurzcie się w przerażającą opowieść o tajemnicy, szaleństwie i opętaniu, której autorami są Rex Ogle i David L. Johnson-McGoldrick, scenarzysta filmu „Obecność – Na rozkaz diabła", z zapierającymi dech w piersi ilustracjami Garry'ego Browna („Babyteeth", „Nightwing"). Poznajcie także pięć krótszych, mrożących krew w żyłach opowieści autorstwa Scotta Snydera, Denysa Cowana, Juana Ferreyry, Tima Seeleya i Kelleya Jonesa i wielu innych piekielnie utalentowanych artystów z branży komiksowej! Komiks dla dorosłych.

Koncert Wiedeński pierwszej na Świecie Orkiestry Księżniczek

11 maja 2024 roku w Filharmonii Częstochowskiej przy ulicy Wilsona 16

KONCERT WIEDEŃSKI – ORKIESTRA KSIĘŻNICZEK

Jedyny taki projekt na Świecie! KONCERT WIEDEŃSKI – ORKIESTRA KSIĘŻNICZEK, gwiazdorska obsada, soliści, międzynarodowy balet, przepiękne głosy oraz projekcje multimedialne. To wszystko do zobaczenia już wkrótce podczas Koncertu Wiedeńskiego. To także zapierające dech w piersiach, bajkowe kostiumy, które przeniosą widzów do magicznego, wiedeńskiego świata Króla Walca - Johanna Straussa. Nie zabraknie muzycznych żartów, niespodzianek i skeczów. Udowodnimy tym samym, że muzyka łączy pokolenia i nie zna granic! Niekwestionowana, najbardziej rozpoznawalna, jedyna na Świecie ORKIESTRA KSIĘŻNICZEK TOMCZYK ART wykonująca wyłącznie muzykę Króla Walca - Johanna Straussa nieprzerwanie od niemal dekady!

Na scenie pojawią się laureaci międzynarodowych konkursów muzycznych, wirtuozi skrzypiec, fortepianu, wspaniali soliści międzynarodowej estrady, artyści występujący w największych polskich i światowych salach koncertowych. Wzruszają i bawią publikę od wielu lat, za każdym razem przyjmowani owacjami na stojąco! Tradycją stały się już coroczne Koncerty Wiedeńskie w wykonaniu tej niezwykłej grupy wspaniałych artystów. To połączenie klasycznej wiedeńskiej formy i kunsztu z młodością, wdziękiem, werwą i niespotykaną muzykalnością artystów wykonujących to jedyne w swoim rodzaju widowisko. Zabrzmią największe, ponadczasowe i wiecznie bliskie sercom melomanów przeboje króla walca - Johanna Straussa, nie zabraknie także popisowych arii z najsłynniejszych operetek „Zemsta nietoperza", „Baron cygański", „Wesoła wdówka", „Księżniczka czardasza" oraz „Kraina uśmiechu".

Publiczność usłyszy m.in.: Walc „Nad pięknym modrym Dunajem", Arię Barinkaya „Wielka sława to żart", Duet wszech czasów „Usta milczą dusza śpiewa", polkę „Tritsch- Tratsch" oraz słynny „Marsz Radeckiego". W klimat magicznych bali wiedeńskich wprawią Państwa olśniewające kreacje artystów, przepiękne suknie balowe solistek oraz Orkiestry Księżniczek Tomczyk Art wykonującej to niezwykłe widowisko. Przeniesiemy Państwa do bajkowego świata. Tutaj każdy może bujać się w rytm muzyki oraz śpiewać wraz z solistami najpiękniejsze melodie jak choćby „Wielka sława to żart", czy „Usta milczą dusza śpiewa".

KONCERT WIEDEŃSKI– ORKIESTRA KSIĘŻNICZEK to przede wszystkim doskonała zabawa. Chcemy śpiewać i bawić się na scenie razem z Państwem!

Bilety online: https://www.orkiestraksiezniczek.pl/bilety/kw1/cze/11-05-2024/20/2/

eprasa.pl 086628b42a

KRZYŻÓWKA z HASŁEM Nr 16 (2024)

Litery z pól ponumerowanych od 1 do 24 utworzą rozwiązanie niniejszej krzyżówki

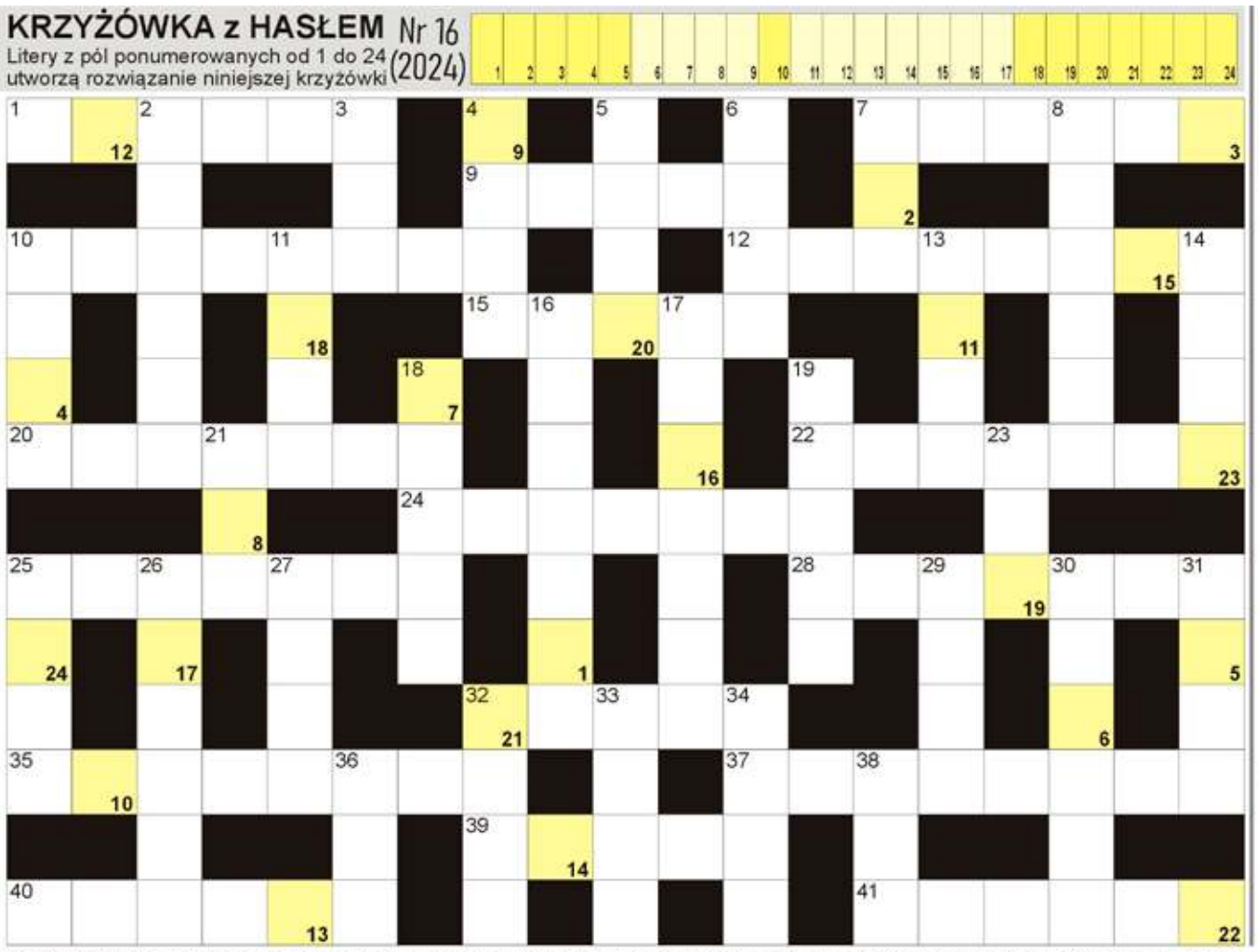

POZIOMO: 1) autor "Marsza Tureckiego"; 7) o osobie leworęcznej; 9) cienki w ołówku; 10) lewa burta statku; 12) zabytkowa moneta lub medal; 15) sojowe do kawy; 20) nienowy przedmiot; 22) opaska unieruchamiająca chorą rękę; 24) drzewo z baziami; 25) przepływa przez Legnicę; 28) Szurkowski, były kolarz; 32) stolica nad Sekwaną; 35) "... o Basię", książka Makuszyńskiego; 37) japońska technika pozyskiwania pni do bonsai; 39) sąsiad Anglika; 40) silny, porywisty wiatr na morzu; 41) najwyższa góra Boliwii. **PIONOWO:** 2) robione w sklepie; 3) wyścigowy bądź lotu; 4) g na opakowaniu; 5) odprawiane w kościołach; 6) zasłaniane firanką; 7) aktor grający bez słów; 8) kolega, przyjaciel; 10) stolica Azerbejdżanu; 11) skrzynka wyborcza; 13) muzułmański odpowiednik księdza; 14) gładka powłoka muru; 16) progesteron potocznie; 17) kolby kukurydzy; 18) inaczej konkurent; 19) początek maratonu lub wyścigu; 21) Wielki i Mały na niebie; 23) kwitnie w maju; 25) dawny pocisk armatni; 26) zbędna roślina na działce; 27) pierwiastek N; 29) wynik dodawania; 30) literacka żona Konrada Wallenroda; 31) stolica Timoru Wschodniego; 32) zapinane w aucie; 33) z palcami i nadgarstkiem; 34) zboże na chleb; 36) miasto Alberta Einsteina; 38) krem z przetartych owoców.

JOLKA z HASŁEM Nr 16 (2024)

Hasło z kolorowych pól z literami "Ą" oraz "K" utworzy rozwiązanie:

Na diagramie poniżej ujawniliśmy wszystkie spółgłoski "H". Miejsce wpisu haseł do odgadnięcia.

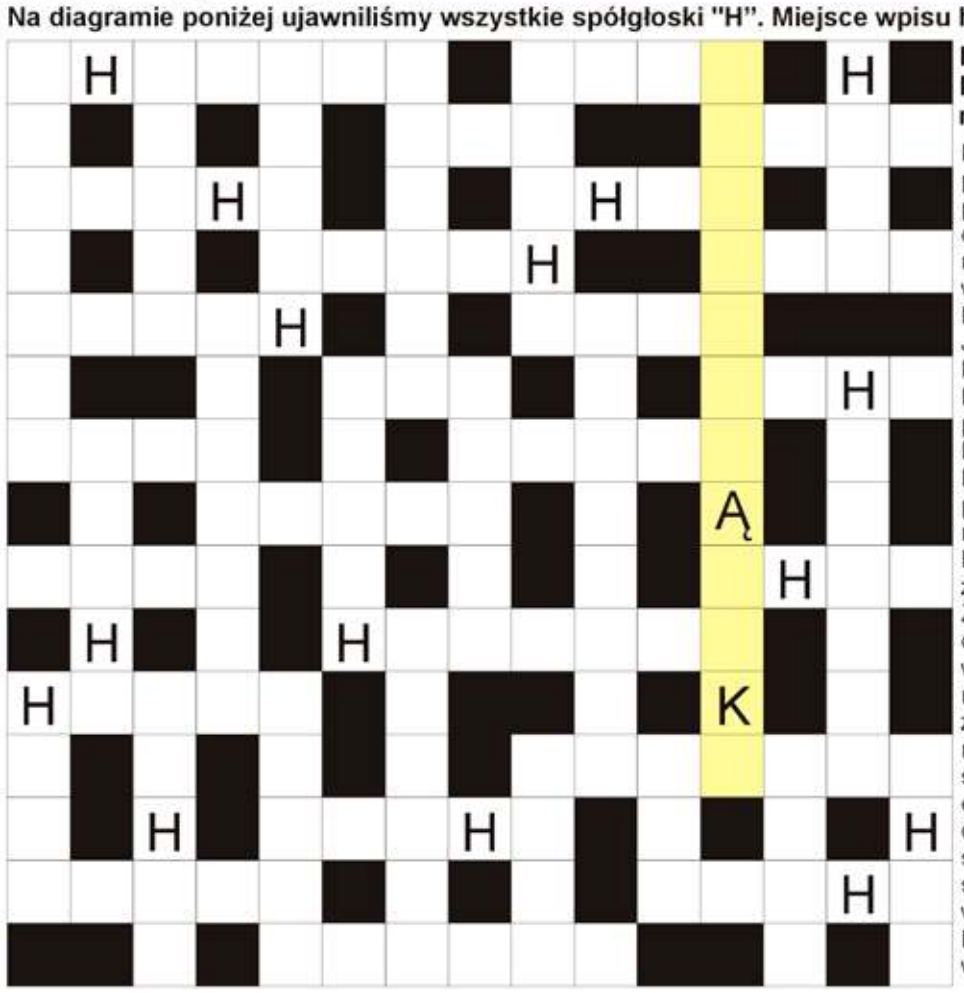

Rozwiązaniem jest hasło z kolorowych pól, z oznaczonymi już literami "Ą" oraz "K".

lekki statek żaglowy; zmysł w uchu; pięściarstwo; rzeka w Duisburgu; polski skaut z lilijką; brązu i żelaza w dziejach; naftowa to olej skalny; wynajęcie statku lub samolotu; jezioro w Sztokholmie; Bobrowska, Miss Polonia 1957; stolica Szwajcarii; John Ronald ... Tolkien; brat Mieszka I; Pieter Willem, były prezydent RPA; fetornik sundajski; przepływa przez Leeds; Ho dla chemika; wysoki przy bucie; sąsiad Polaka i Słowaka; dwudziestościan foremny krócej; pierwiastek In; skandynawski bóg z młotem; rodzinne miasto Warrena Buffetta; Umberto, napisał "Imię Róży"; mieszkaniec Italii; urodził się w Zagrzebiu; największe jezioro Hondurasu; Chińska Republika Ludowa w skrócie; królewskie krzesło; uliczne przyłącze węża strażackiego; znak rodu szlacheckiego; biała pora roku; szturm, natarcie; operacyjna w szpitalu; Robert ..., niemiecka marka elektronarzędzi; wąsata ryba; stolica Indii; Ludovico, autor "Orlanda szalonego"; amerykański stan ze stolicą w Columbus; trzecia największa wyspa Estonii; nie głośno; Potter lub Truman; największy stan w USA, dowcip, kawał.

Sprawdź się w Naszym SUDOKU:

Wypełnij poniższe diagram 9×9 w taki sposób, aby w każdym wierszu, w każdej kolumnie oraz w każdym z dziewięciu pogrubionych kwadratów 3×3 znalazło się po jednej cyfrze od 1 do 9:

	2		3	4				1
8	5			2			4	
		3			1	2	5	6
				3		7	6	
		4	1	6		5	9	
6	8		4					
5		8			3			
1	9	7	2	5	4			
	4	2			7	9	1	

							1	
1		8					3	
			3	1	8	9	6	7
	6					3		2
9	2		6	7				
				2	4	6	7	
	8		5		1		2	6
3				6	9	1		
	1			4				

WYKREŚLANKA: ukryliśmy 20 wyrazów związanych z teatrem. Wykreślisz je wszystkie od góry do dołu, od lewej do prawej oraz na ukos: scena, aktor, widz, bilety, rampa, trema, próba, tekst, dramat, maska, rola, brawa, komedia, kurtyna, sztuka, peruka, muzyka, kulisy, taniec, krytyk:

A	M	E	R	Y	K	A	B	E	L
S	K	O	R	O	W	I	D	Z	E
T	S	T	K	U	L	I	S	Y	W
M	K	Z	O	E	M	A	S	K	A
A	O	S	T	R	Ó	Ż	B	U	L
O	M	Y	E	U	R	O	R	R	Y
S	E	N	K	O	K	U	A	T	N
O	D	E	S	K	I	A	W	Y	Ż
R	I	O	T	R	E	M	A	N	G
T	A	N	I	E	C	A	L	A	A
U	M	M	K	R	Y	T	Y	K	P
S	Ż	U	P	R	Ó	B	A	E	O
Z	C	E	Z	A	N	E	R	Y	W
A	P	E	T	Y	B	U	Ó	E	I
Z	S	Z	N	Ó	K	I	B	I	C
Z	A	D	R	A	M	A	T	I	Z

eprasa.pl 086628b42a

WYBRANI RADNI W GMINIE PORAJ W WYBORACH 2024

Skład nowej Rady Gminy Poraj. Wyborcy w Gminie Poraj zdecydowali kto otrzyma mandat radnego na następne 5 lat.

Poraj Okręg Nr 1 (Poraj):
CHOCHAUS Agnieszka Marta, KKW Trzecia Droga Polska 2050 Szymona Hołowni - Polskie Stronnictwo Ludowe - 77 głosów
GURBAŁA Maciej Stanisław, KWW Odnowa Gmina Poraj - 87
OSTROWSKI Łukasz Piotr, KWW Dobra Gmina Poraj - 141

Okręg Nr 2 (Poraj):
BOJANEK Grzegorz Wojciech, KWW Dobra Gmina Poraj - 162
GÓRSKI Jakub Mariusz, KWW Odnowa Gmina - 129

Poraj Okręg Nr 3 (Poraj):
GOLIS Edmund Paweł, KWW Odnowa Gmina Poraj - 68
MUSIALIK Mariusz Krzysztof, KWW Dobra Gmina Poraj - 136
SUPERSON-KOSZTYŁA Dagmara Irena, KKW Trzecia Droga Polska 2050 Szymona Hołowni - Polskie Stronnictwo Ludowe - 85

Okręg Nr 4 (Poraj):
BIENIEK Łukasz Stanisław, KWW Odnowa Gmina Poraj - 67
CABAN Barbara Czesława, KKW Trzecia Droga Polska 2050 Szymona Hołowni - Polskie Stronnictwo Ludowe - 99
KISIEL Rafał Marian, KWW Dobra Gmina Poraj - 109

Okręg Nr 5 (Poraj):
ADAMCZYK Łukasz Jan, KKW Trzecia Droga Polska 2050 Szymona Hołowni - Polskie Stronnictwo Ludowe - 97
BUTRYN Małgorzata Maria, KWW Odnowa Gmina Poraj - 87
PRYSAK Katarzyna Anna, KW Prawo i Sprawiedliwość - 36
SIKORSKI Mariusz Adam, KWW Dobra Gmina Poraj - 93
URBAŃCZYK Włodzimierz Marek, KWW Wspólny Powiat - 53

Okręg Nr 6 (Poraj):
GRADOŃ Adrian Patryk, KWW Dobra Gmina Poraj - 171
HADZIŃSKI Robert Zbigniew, KKW Trzecia Droga Polska 2050 Szymona Hołowni - Polskie Stronnictwo Ludowe - 113
LIS Bożena Maria, KWW Odnowa Gmina - 62

Poraj Okręg Nr 7 (Jastrząb):
MAKUCH Sylwia Edyta, KWW Odnowa Gmina Poraj - 72
SAWICKI Piotr, KWW Dobra Gmina Poraj - 121
SAWICKI Sylwester Zdzisław, KKW Trzecia Droga Polska 2050 Szymona Hołowni - Polskie Stronnictwo Ludowe 72

Okręg Nr 8 (Jastrząb):
PAŁASIŃSKA Renata Anna, KWW Odnowa Gmina Poraj - 41
SAWICKA Dorota Barbara, KWW Dobra Gmina Poraj - 154
SITEK Waldemar Lech, KKW Trzecia Droga Polska 2050 Szymona Hołowni - Polskie Stronnictwo Ludowe - 51

Okręg Nr 9 (Choroń):
KONIECZKO Zbigniew Mariusz, KWW Odnowa Gmina Poraj - 72
KOT Wojciech Adam, KKW Trzecia Droga Polska 2050 Szymona Hołowni - Polskie Stronnictwo Ludowe - 70
MASŁOŃ Ewa Elżbieta, KWW Dobra Gmina Poraj - 148

Okręg Nr 10 (Choroń):
MĘCIK Marta Zofia, KWW Dobra Gmina Poraj - 186
RAJCZYK Bartosz Paweł, KKW Trzecia Droga Polska 2050 Szymona Hołowni - Polskie Stronnictwo Ludowe - 77
STEFANIAK Patryk Robert, KWW Odnowa Gmina Poraj - 40

Okręg Nr 11 (Kuźnica Stara, Gęzyn, Pustkowie Gęzyńskie):
PTAK Aneta Jolanta, KWW Dobra Gmina Poraj - 119
ŚLIMAK Marcin Józef, KWW Odnowa Gmina Poraj - 144
TKACZ Andrzej Wiesław, KKW Trzecia Droga Polska 2050 Szymona Hołowni - Polskie Stronnictwo Ludowe - 59

Okręg Nr 12 (Masłońskie):
BOROŃ Łukasz Kamil, KWW Pakt Samorządowy - 108
SKRZYPIEC Zygmunt Marek, KWW Odnowa Gmina Poraj - 38
WOJTYLA Błażej Michał, KWW Dobra Gmina Poraj - 144

Okręg Nr 13 (Żarki-Letnisko):
JARCZYŃSKA Dorota Joanna, KWW Odnowa Gmina Poraj - 49
MAKUCH Marcin Sebastian, KKW Trzecia Droga Polska 2050 Szymona Hołowni - Polskie Stronnictwo Ludowe - 119
POLAK Aleksandra Elżbieta, KW Prawo i Sprawiedliwość - 132
SŁABOSZ-OŻGA Anna Maria, KWW Dobra Gmina Poraj - 148

Okręg Nr 14 (Żarki-Letnisko):
KLIMEK Krzysztof Henryk, KKW Trzecia Droga Polska 2050 Szymona Hołowni - Polskie Stronnictwo Ludowe - 146
MAKUCH-SIWEK Ilona Ewelina, KWW Dobra Gmina Poraj - 200

Okręg Nr 15 (Żarki-Letnisko):
BĄCZYŃSKI Robert Daniel, KWW Odnowa Gmina Poraj - 112
CHMURA Jolanta Maria, KKW Trzecia Droga Polska 2050 Szymona Hołowni - Polskie Stronnictwo Ludowe - 85
DRZEWIECKI Michał Andrzej, KWW Dobra Gmina Poraj - 105
LISOWSKI Robert Grzegorz, KWW „Zmiana?" - 71

WYBRANI RADNI W GMINIE KOZIEGŁOWY W WYBORACH 2024

Skład nowej Rady Gminy w Koziegłowach.

Okręgu wyborczym nr 1 Sołectwo Cynków
KOŁODZIEJCZYK Joanna Jadwiga KW STOWARZYSZENIE DLA GMINY KOZIEGŁOWY- **UWAGA! W okręgu wyborczym nr 1 w wyborach do Rady Gminy i Miasta Koziegłowy głosowanie nie odbyło się z powodu zgłoszenia tylko jednego kandydata. Mandat został przyznany bez głosowania.**

Okręgu wyborczym nr 2- Sołectwo Gniazdów
MAJCHRZYK-HARAZIŃSKA Katarzyna Monika KW STOWARZYSZENIE „BEZPARTYJNI SAMORZĄDOWCY"- liczba oddanych głosów 20
CHOJNOWSKI Andrzej Rafał- KWW PAKT SAMORZĄDOWY- liczba oddanych głosów 178
BALIŃSKA Jadwiga Danuta KW STOWARZYSZENIE DLA GMINY KOZIEGŁOWY- liczba oddanych głosów 82
ĆWIK Tadeusz Jan- KWW TADEUSZA ĆWIKA- liczba oddanych głosów 101

Okręg wyborczy nr 3 Koziegłowy
KUŹBA Barbara Teresa KWW PAKT SAMORZĄDOWY- liczba oddanych głosów135
JAGODA Leonard KW STOWARZYSZENIE DLA GMINY KOZIEGŁOWY- liczba oddanych głosów 139

Okręg wyborczy nr 4 Koziegłowy
MATYJA Bartłomiej Józef KWW PAKT SAMORZĄDOWY- liczba oddanych głosów 103
KUBALSKI Michał Krzysztof KW STOWARZYSZENIE DLA GMINY KOZIEGŁOWY- - liczba oddanych głosów 262

Okręg wyborczy nr 5 Koziegłowy
GRZYBEK Bartłomiej PrzemysławKWW PAKT SAMORZĄDOWY- liczba oddanych głosów 187
CHURAS Izabela Teresa KW STOWARZYSZENIE DLA GMINY KOZIEGŁOWY- liczba oddanych głosów 67
SZMUKIER Marian Antoni KWW MARIANA SZMUKIERA- liczba oddanych głosów 40
BIELECKI Antoni Marek KWW ANTONIEGO BIELECKIEGO- liczba oddanych głosów 81
GROSS Marzena Maja KWW DLA KOZIEGŁÓW- liczba oddanych głosów 30

Okręg wyborczy nr 6 Koziegłowy
ZENDEROWSKI Rafał Piotr KWW PAKT SAMORZĄDOWY- liczba oddanych głosów 251
SKROBARCZYK Monika Magda KW STOWARZYSZENIE DLA GMINY KOZIEGŁOWY- liczba oddanych głosów 181

Okręg wyborczy nr 7 Sołectwa: Gliniana Góra (wsie: Brzeziny, Gliniana Góra), Mysłów, Osiek
GRUSZKA Łukasz Włodzimierz KWW PAKT SAMORZĄDOWY- liczba oddanych głosów 141
STUŁA Dariusz Zbigniew KW STOWARZYSZENIE DLA GMINY KOZIEGŁOWY- liczba oddanych głosów 94
ZENDEROWSKI Przemysław Wojciech- KWW PRZEMYSŁAW ZENDEROWSKI- liczba oddanych głosów 291

Okręg wyborczy nr 8 Sołectwo Lgota Górna
KCIUK Artur Dawid KWW PAKT SAMORZĄDOWY - liczba oddanych głosów 142
PIETRZYK Grzegorz Antoni KW STOWARZYSZENIE DLA GMINY KOZIEGŁOWY- liczba oddanych głosów 142
SUS Tomasz Marek KWW TOMASZA SUSA- liczba oddanych głosów 101

Okręgu wyborczym nr 9 Sołectwa: Nowa Kuźnica, Lgota- Mokrzesz, Miłość, Oczko
BIAŁAS-SZECÓWKA Michalina KW WYBORCÓW PAKT SAMORZĄDOWY- liczba oddanych głosów111
SZÓSTAK Andrzej Stanisław KW STOWARZYSZENIE DLA GMINY KOZIEGŁOWY- liczba oddanych głosów288

Okręg wyborczy nr 10 Lgota-Nadwarcie, Postęp
GĘBKA Krzysztof Tomasz KW WYBORCÓW PAKT SAMORZĄDOWY- liczba oddanych głosów 51
CHRAPEK Wojciech Rafał KW STOWARZYSZENIE DLA GMINY KOZIEGŁOWY- liczba oddanych głosów 99
PUSZCZEWICZ Krzysztof Antoni KWWYBORCÓW TOMASZA SUSA- liczba oddanych głosów 29
SULARZ Jacek Sławomir KWWYBORCÓW WSPÓLNY POWIAT- liczba oddanych głosów 159
ZĄBSKI Arkadiusz KWWYBORCÓW ARKADIUSZ ZĄBSKI- liczba oddanych głosów 79

Okręg wyborczy nr 11 Pińczyce, Zabijak
GIL Piotr Paweł KW STOWARZYSZENIE DLA GMINY KOZIEGŁOWY- liczba oddanych głosów 232
BENDKOWSKA Zofia Maria KWW WSPÓLNY POWIAT- liczba oddanych głosów 77
BĘDKOWSKA Mariola Zofia KWW TRADYCJA I NOWOCZESNOŚĆ- liczba oddanych głosów 94
LAZAR Józef Robert KWW JÓZEFA LAZAR- liczba oddanych głosów 112

Okręg wyborczy nr 12 Koclin, Pustkowie Lgockie, Stara Huta I, Stara Huta II (wieś Stara Huta)
PSONKA Magdalena KWW PAKT SAMORZĄDOWY- liczba oddanych głosów 57
BĘDKOWSKI Marcin Jan KW STOWARZYSZENIE DLA GMINY KOZIEGŁOWY- liczba oddanych głosów 155
SZMAL Anna Maria KWW WSPÓLNY POWIAT- liczba oddanych głosów 77
KOZAK Tomasz Adam KWW SKUTECZNI SAMORZĄDOWCY- liczba oddanych głosów 140

Okręg wyborczy nr 13 Markowice, Winowno (Leśniczówka Winowno, Winowno)
DUDA Marcin Jan KKW TRZECIA DROGA PSL-PL2050 SZYMONA HOŁOWNI- liczba oddanych głosów 22
SZCZĘSNY Monika Barbara KWW PAKT SAMORZĄDOWY- liczba oddanych głosów 166
CESARZ Damian Mateusz KW STOWARZYSZENIE DLA GMINY KOZIEGŁOWY- liczba oddanych głosów 260

Okręg wyborczy nr 14 Krusin, Rzeniszów (wieś Rzeniszów, przysiółek Rzeniszów-Łazy), Wojsławice
SITEK Grażyna Renata KW STOWARZYSZENIE DLA GMINY KOZIEGŁOWY- liczba oddanych głosów 272
RADOSZ Dagmara Teresa KWW WSPÓLNY POWIAT- liczba oddanych głosów 202
Okręg wyborczy nr 15 Mzyki, Siedlec Duży (wsie: Siedlec Duży, Siedlec Mały)
CHWIST Czesław KWW PAKT SAMORZĄDOWY- liczba oddanych głosów 46
KONOPKA Bożena Małgorzata KW STOWARZYSZENIE DLA GMINY KOZIEGŁOWY- liczba oddanych głosów 164
KAWALEC Marek Tomasz KWW WSPÓLNY POWIAT- liczba oddanych głosów 330

eprasa.pl 086628b42a

Finalne prace na ujęciu wody

(Poraj) Dobiegają prace końcowe przy wielomilionowej inwestycji w postaci drugiego w gminie ujęcia wody pitnej w gminie. W Kuźnicy Starej kończy się już budowa tego obiektu. Finalne prace wizytowała wójt Katarzyna Kaźmierczak. Kolorowy budynek robi spore wrażenie. Wkrótce urządzenia służyć będą mieszkańcom gminy, zapewniając większe bezpieczeństwo w dostępie do wody pitnej.

Inwestycja w budowę drugiego ujęcia wody pitnej w Kuźnicy Starej jest bardzo ważnym zadaniem, właśnie w zakresie bezpieczeństwa wodnego. Umowę na realizację zakresu rzeczowego podpisano z przedsiębiorstwem Bartosz sp. J. Bujwicki, Sobiech na kwotę 6 998 700,00 zł.

Dofinansowanie z Funduszu Rządowego Polski Ład wynosi 4 465 000,00 zł.

Prace dobiegają końca. Przeprowadzono już termomodernizację budynku, a wewnątrz ostatnie prace wykończeniowe.

„Podjęliśmy decyzję o budowie nowego ujęcia wody pitnej, aby mieszkańcy naszej gminy mieli w przyszłości zagwarantowany stały i bezkolizyjny dostęp do wody”- uzasadnia **wójt Gminy Poraj Katarzyna Kaźmierczak,** która przyznaje, że inwestycja ta jest odpowiedzią m.in. na zmiany klimatyczne.

– „Perspektywa zagrożenia suszą staje się globalnym problemem, który zapewne dotknie w przyszłości nas wszystkich. Mamy tego świadomość, dlatego też już od kilku lat sukcesywnie podejmujemy kolejne działania, które mają zapewnić mieszkańcom dostarczanie wody o właściwych parametrach fizyko-chemicznych i pod odpowiednim ciśnieniem”.

Inwestycja poprawi bezpieczeństwo dostawy wody dla wszystkich mieszkańców, ponieważ Gmina Poraj posiada na chwilę obecną tylko jedno ujęcie wody – w Masłońskim.

Przed kilkoma laty, Gmina Poraj przeprowadziła gruntowne prace modernizacyjne na dwóch zbiornikach wodnych w Masłońskim, który wykonano na początku upływającej obecnie kadencji samorządu. Wówczas koszt modernizacji zbiorników sięgnął blisko 350 tys. zł.

Wszystko celem poprawy jakości wody oraz gwarancji jej bezpiecznego przesyłu. (red) zd. UG Poraj

Srebrny medalista

W Bielsku-Białej rozegrano Mistrzostwa Śląska w Boksie. Srebrny medal wywalczył młodzik w wadze 63 kg Aleksander Słabosz z klubu San Paulo Masłońskie Polonia Poraj. W dniach 8- 10 marca 2024 roku w Bielsku-Białej odbyły się Mistrzostwa Śląska w Boksie Olimpijskim. 13 -letni zawodnik Aleksander Słabosz, reprezentant klubu San Paulo Masłońskie Polonia Poraj w wadze do 63 kg w kategorii młodzik zdobył srebrny medal.

„Pierwszego dnia mistrzostw, Olek pokonał w zaciętej walce Bartosza Dynowskiego, zawodnika BKS Jastrzębie Zdrój. W drugi dzień przeciwnikiem Słabosza był o głowę wyższy Fabian Ryszka z klubu RMKS Rybnik, który w walce o złoty medal zwyciężył naszego zawodnika. Olek, który urodził się w listopadzie, okazał się najmłodszym zawodnikiem tegorocznych Mistrzostw Śląska” – relacjonuje trener **ks. Zbigniew Dudek.** Gratulujemy zawodnikowi zdobytego srebrnego medalu i życzymy dalszych sukcesów w tej trudnej dyscyplinie **(red) zd.** klubu San Paulo Masłońskie Polonia Poraj

eprasa.pl 086628b42a