Banery posłanki PiS zawieszono na gminnych ogrodzeniach. Czy to legalne?

UJAWNIAMY

Czy burmistrz zapisał się do Suwerennej Polski? Zbigniew Ziobro w Trzebnicy na "kościelno-politycznym" wiecu

Chłopiec "terroryzuje" uczniów

Fot. pixabay.com

Dziecko wpadło do szamba

Fot. KPPSP Trzebnica

TYLKO U NAS

Kiedyś rządziła stara kadra - dzisiaj rację ma klient

Nr 21 (1382) 25 V - 31 V 2023 | Rok zał. 1993 | Cena: 5 zł (5% VAT) | Redaktor: Daniel Długosz | ISSN1234-4982

NOWa gazeta trzebnicka

POWIATOWY TYGODNIK LOKALNY

lokalne jest fajne

www.nowagazeta.pl | www.facebook.com/gazeta.trzebnicka | 100% KAPITAŁU POLSKIEGO

GMINY: TRZEBNICA, OBORNIKI ŚLĄSKIE, ŻMIGRÓD, PRUSICE, WISZNIA MAŁA, ZAWONIA

Fot. dolfutbol.pl

Spotkanie zostało przerwane

BIJATYKA PODCZAS MECZU

Przyjechała policja i karetka pogotowia. Jeden z kibiców KP Bór został dotkliwie pobity. - Trzy osoby kopały go po głowie, nawet jeden z zawodników - można przeczytać w jednym z komentarzy na Facebooku. Kibic ten został zabrany prze pogotowie do szpitala.

Zemsta na radnym. Usuwają go z komisji, a jego dawni koledzy otrzymują stanowiska

W pełni kwitną rododendrony. Gdzie można je zobaczyć?

SKUP ZŁOMU PĘGÓW
ul. Główna 79
czynne 8 - 17
www.zlompegow.pl
Skupujemy złom oraz metale kolorowe
Odbieramy złom również swoim transportem, możemy wysłać auto z HDS.
Waga - najazd 60t
Znajdź nas na Facebooku
SKUP ZŁOMU PĘGÓW
Aktualizuj ceny telefonicznie
600-56-20-36
REKLAMA

APLIKACJA MOBILNA
powiadomienia o ważnych wydarzeniach, prosto na twój telefon
wygodne czytanie artykułów i newsów z portalu
dostęp do całego wydania gazety
możesz sam zmieszczać ogłoszenia
wkrótce wiele innych nowości
Nie czekaj, POBIERZ za darmo już teraz

Balet Sofija
Zapisy dla dziewczynek od 4 lat
TRZEBNICA
tel. 601-996-355
www.magiatanca.pl

Sofija STUDIO TAŃCA KLASYCZNEGO
AKROBATYKA
TEL. 601-996-355 www.magiatanca.pl
NOWOŚĆ AKROBATYKA
Gdzie i kiedy?
- w każdy czwartek i piątek w Trzebnicy
Dla kogo?
- dla dziewczynek i chłopców
- dla dzieci od 6 lat

WIGMET RECYCLING
ZŁOMOWANIE POJAZDÓW
przyjeżdżamy własnym transportem
płacimy za auto gotówką
wydajemy na miejscu zaświadczenie do wyrejestrowania
tel. 506-80-32-32
Prowadzimy również sprzedaż używanych części samochodowych
tel. 512-330-819
REKLAMA

21 9771234 498017

eprasa.pl 089b9c29c3

/gazeta.trzebnicka
www.nowagazeta.pl
NOWa POWIATOWY TYGODNIK LOKALNY gazeta trzebnicka
Nr 21 (1382) 25 - 31 V 2023
e-mail: redakcja@nowagazeta.pl
tel. interwencyjny: 693-44-61-41

CYTAT TYGODNIA

Przyszedł pan, który był dwa razy większy ode mnie, wyciągnął siekierę zza pazuchy - zrobiło mi się ciepło.

Więcej na... Stronie 8-9

LICZBA TYGODNIA

55

- tyle minut trwał mecz. Potem zaczęła się bijatyka

Czytaj na... Stronie 4

Ceny paliw

23.05.2023 r.

STACJA PALIW	PB 95	ON	LPG
Inter Marche Trzebnica	6,52	6,02	2,95
Matłok Trzebnica	6,54	6,06	3,03
PKN Orlen Żmigród ul. Parkowa 4a	6,54	6,13	3,09
PKN Orlen Oborniki Śląskie	6,59	6,07	3,15

KONKURS KONKURS KONKURS

Tortusiowo z NOWą

Drodzy Czytelnicy zachęcamy do wzięcia udziału w naszej zabawie „Tortusiowo z NOWą". Co miesiąc rozdajemy jeden tort, ufundowany przez Cukiernię Beza z Obornik Śl.

Jeżeli chcesz zrobić niespodziankę swoim najbliższym lub sobie, weź udział w naszym konkursie, a Cukiernia Beza przygotuje słodkości specjalnie dla Ciebie.

Zasady są bardzo proste: wytnij zamieszczony w NOWej gazecie trzebnickiej kupon, wpisz swoje dane oraz krótko uzasadnij, dlaczego właśnie Ty zasługujesz na słodki upominek. Wypełniony kupon przynieś do redakcji lub prześlij go pocztą na adres: 55-100 Trzebnica, ul. Armii Krajowej 2B. Zeskanowany kupon możesz również przesłać mailem: redakcja@nowagazeta.pl

Na koniec miesiąca spośród dostarczonych kuponów wybierzemy jeden z najbardziej przekonywującym uzasadnieniem. Będzie pysznie.

*Regulamin konkursu w Redakcji

KUPON KONKURSOWY

CUKIERNIA BEZA A.E. Kosowscy

TORTUSIOWO Z „NOWĄ"

Wierzysz czy nie wierzysz możesz wygrać torta z „BEZY"!

IMIĘ: .....

NAZWISKO: .....

NR TELEFONU: .....

DLACZEGO JA POWINIENEM OTRZYMAĆ TORT Z CUKIERNI „BEZA": .....

☑ - „Wyrażam zgodę na przetwarzanie moich danych osobowych przez Agencję Reklamową NOWa s.c. w Trzebnicy na potrzeby przeprowadzenia konkursu o nazwie „Tortusiowo z NOWą" i wydania nagrody, zgodnie z regulaminem konkursu i przepisami ustawy z dnia 29 sierpnia 1997r. o ochronie danych osobowych (tekst jednolity Dz. U. z 2014r., poz. 1182).

Podziękowania

„Człowiek jest wielki nie przez to, co posiada, lecz przez to, kim jest; nie przez to, co ma, lecz przez to, czym dzieli się z innymi."

Jan Paweł II

Dziękujemy wszystkim, którzy brali udział w 5. Charytatywnym Turnieju Piłki Siatkowej pod hasłem "Gramy dla Filipa Klonowskiego", który odbył się 13 maja br. w Gminnej Hali Widowiskowo-Sportowej im. Dolnośląskich Olimpijczyków w Trzebnicy.

Jesteśmy wdzięczni za zaangażowanie, wsparcie akcji, za otwarcie serc i bezinteresowną pomoc oraz chęć czynienia dobra.

Szczególne podziękowania składamy
PANI BRYGIDZIE AFET LENART
za zorganizowanej tak wspaniałej akcji dla naszego synka.

Rodzice Filipka

ZUS ostrzega: uwaga na fałszywe wiadomości SMS

Zakład Ubezpieczeń Społecznych po raz kolejny ostrzega przed wiadomościami SMS rozsyłanymi przez oszustów. Rzeczniczka podkreśla, że zakład nie wysyła do nikogo wiadomości z linkami. Taki SMS to oszustwo!

– Ostrzegamy przed fałszywymi wiadomościami rozsyłanymi przez oszustów w celu wyłudzenia danych. Nie należy klikać w podejrzane linki zarówno mailowe, jak i w wiadomościach SMS ani pobierać załączników niewiadomego pochodzenia - mówi Iwona Kowalska-Matis, regionalny rzecznik prasowy ZUS na Dolnym Śląsku.

Wiadomości SMS o nieodebranym świadczeniu, prośbą o jak najszybsze jego odebranie i koniecznością przejścia do linku nie pochodzą z ZUS. To próba oszustwa. Bezwzględnie nie należy klikać w link ani podawać jakichkolwiek swoich danych.

- Nie wysyłamy do nikogo wiadomości z linkami, w które należy wejść, nie prosimy też o podawanie danych wrażliwych niezabezpieczonymi kanałami komunikacji - podkreśla Iwona Kowalska-Matis.

ZUS zalecamy zachowanie szczególnej ostrożności w przypadku otrzymania wiadomości o podejrzanej treści, zwłaszcza zawierających linki lub prośbę o podanie swoich danych. Takie wiadomości najlepiej zignorować, a w przypadku wątpliwości zawsze można skontaktować się z placówką ZUS.

red.

Kiedy 500+ wzrośnie

Rząd zapowiada podwyższenie świadczenia 500+ do 800 zł. Podwyższenie wypłaty miałoby nastąpić w momencie, kiedy inflacja zacznie wykazywać mocny trend spadkowy. Prawdopodobnie w czerwcu nastąpią konsultacje społeczne, następnie przyjęcie przez rząd, a potem pozostanie umieszczenie świadczenia w przyszłorocznym budżecie.

Wyższe świadczenie miałoby trafić do rodziców od 1 stycznia 2024 r.

red.

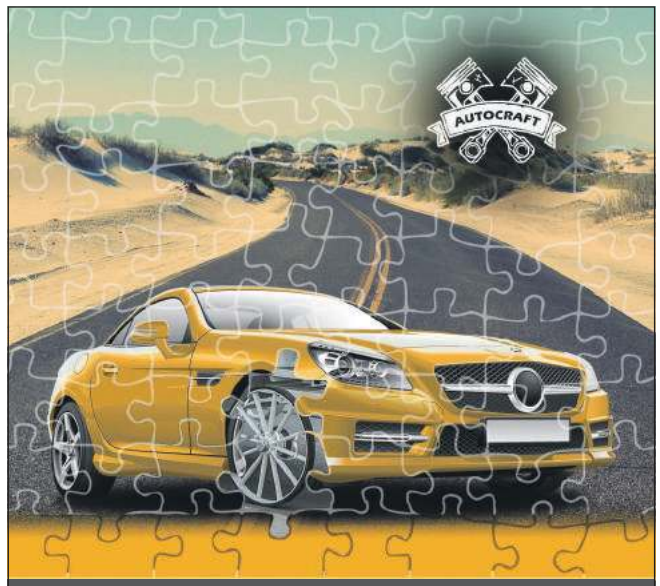

AUTOCRAFT S.C.
tylko najlepsze części samochodowe
Milicka 31
Trzebnica
autocraft@onet.pl
www.autocraft.net.pl
PROFI AUTO
pn. - pt. 8:00 - 17:00
sb. 9:00 - 13:00
71 387 02 66
512 087 592
502 705 365
573 166 921
REKLAMA

Bank Spółdzielczy w Trzebnicy Grupa BPS

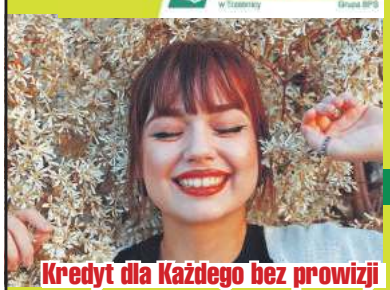

Kredyt dla Każdego bez prowizji

Oprocentowanie zmienne od: 9,50%
Oprocentowanie stałe od: 9,80%
Okres kredytowania do: 96 m-cy
Prowizja: 0%
Maksymalna kwota: 90.000,00 zł

SPRAWDŹ NASZĄ OFERTĘ!
tel. 71 387 43 33/38 www.bstrzebnica.pl
e-mail: kredyty@bstrzebnica.pl

RRSO wynosi 10,36%: całkowita kwota kredytu 10.000,00 zł, całkowita kwota do zapłaty 11.599,03 zł, oprocentowanie stałe 9,90%, całkowity koszt kredytu 1.599,03 zł (w tym: prowizja 0,00 zł, odsetki 1.599,03 zł), 35 miesięcznych rat kapitałowo-odsetkowych (annuitet) w wysokości 322,20 zł ostatnia rata w wysokości 322,03 zł płatne do 15-tego dnia każdego miesiąca. Kalkulacja na dzień 15.04.2023r. na reprezentatywnym przykładzie. Udzielenie kredytu uzależnione jest od oceny i badania zdolności kredytowej.
REKLAMA

NOWa POWIATOWY TYGODNIK LOKALNY gazeta trzebnicka

Stowarzyszenie Gazet Lokalnych

Wydawca: NOWAPRESS s.c. Daniel Długosz, Kinga Długosz
Adres wydawcy i redakcji: 55-100 Trzebnica, ul. Armii Krajowej 2B tel. 71 312 19 62 lub 71 387 21 31 redakcja@nowagazeta.pl, nowagazeta.pl
Biuro reklam i ogłoszeń: Ewelina Florek, tel. 601-735-810 reklama@nowagazeta.pl

Druk: Polska Presse o/Sosnowiec
Nakład wydawnictwa: do 4000 egz.
Redaktor Naczelny: Daniel Długosz, tel. 603 666 370
Sekretarz redakcji: Ewelina Florek
Redaguje zespół: Magdalena Szymańska, Katarzyna Długosz, Tomasz Nawrot
DTP: Daniel Długosz, Ewelina Florek
Grafik: Ewelina Florek

Redakcja nie zwraca tekstów niezamówionych oraz zastrzega sobie prawo do skracania nadesłanych tekstów, listów i informacji. Za treść reklam i ogłoszeń, listów i polemik, jak również zawartość dodatku TV redakcja nie ponosi odpowiedzialności. Treść artykułów, wzory reklam i projekty graficzne są chronione prawem autorskim. Rozpowszechnianie bez zgody wydawcy jest zabronione.

eprasa.pl 089b9c29c3

Czy burmistrz zapisał się do Suwerennej Polski?
Ziobro w Trzebnicy na "kościelno-politycznym" wiecu

To miała być kościelna "majówka", ale okazało się, że pod przykrywką uroczystości kościelno - samorządowych, burmistrz zorganizował "wiec polityczny" politykom Suwerennej Polski Zbigniewa Ziobro. Uczestnicy spotkania mogli być mocno zaskoczeni, a może nawet zniesmaczeni...

Burmistrz Marek Długozima nie kryje już swoich politycznych związków i sympatii. Jednoznacznie określa się jako zwolennik zjednoczonej prawicy. Od dawna wiele osób widzi to, że Długozima stał się burmistrzem na wskroś propisowskim. To właśnie politycy PiS są hołubieni i zapraszani na różne gminne uroczystości. Nasza gazeta ujawniła, że burmistrz w 2019 r. zatrudnił nawet w urzędzie siostrę premiera - Annę Morawiecką, a sprawa wyszła na jaw zupełnie przypadkiem po tym, jak w 2019 roku do urzędu przyjechała policja z wydziału do walki z korupcją, a do naszej redakcji zgłosili się z taką informacją pracownicy urzędu miejskiego.

Ostatnio jednak okazało się, że burmistrz robi kolejny polityczny "piruet" i za wszelką cenę próbuje zbliżyć się do Suwerennej Polski Zbigniewa Ziobro. Jak udało nam się ustalić, niedawno osobiście pojechał na konwencję tej partii, gdzie dokonano zmiany nazwy. Na widowni siedział obok radnego Piotra Okuniewicza, który do niedawna był wiceprezesem trzebnickiej spółdzielni mieszkaniowej (o tym napiszemy w kolejnym wydaniu gazety - przyp. red.) i w niesławie rozstał się z tą funkcją. Szybko dostał jednak pracę w gminnej spółce komunalnej Ergo. Co teraz robi, w jaki sposób otrzymał pracę, ile zarabia? Między innymi o to zapytaliśmy prezes Ergo Martę Łopuch, ale do dzisiaj nie udzieliła nam odpowiedzi.

Tymczasem burmistrz Marek Długozima chcąc jeszcze bardziej zaskarbić sobie sympatię zwolenników polityków Suwerennej Polski, postanowił jeszcze bardziej pomóc tej partii i wykorzystał do tego gminne uroczystości. Podkreślamy, że są one finansowane z publicznych pieniędzy. Poniżej wyjaśniamy jak do tego doszło.

Na zdjęciu od prawej: Maria Ciepluch, Krystyna Haładaj, Mateusz Stanisz, Marek Długozima, Zbigniew Ziobro, Beata Kempa i Piotr Okuniewicz. Obecny był też komendant straży pożarnej i ksiądz Andrzej Uruski (fot. kadr z filmu)

Partyjne spotkanie na kościelnym terenie

Kilka dni temu politycy partii Ziobry informowali w mediach społecznościowych, że wybierają się na Dolny Śląsk, gdzie będą organizować spotkania z mieszkańcami. To miała być prawdziwa ofensywa. Próbowaliśmy sprawdzić, czy takie spotkania będą też w naszym powiecie. Na stronach partii nie było jednak żadnych informacji, ale 20 maja, czyli w sobotę, Beata Kempa europosłanka Suwerennej Polski poinformowała, że zaprasza mieszkańców na spotkanie w niedzielę w Lesie Bukowym przy ul. Leśnej 10. Od razu domyśliliśmy się, że chodzi o znajdujący się tam kościółek.

Jednak w Trzebnicy nie było żadnych plakatów informujących o tym, że partia Ziobry chce się spotkać z mieszkańcami. Widząc jednak jakim zagorzałym sympatykiem tego ugrupowania stał się ostatnio burmistrz Długozima, przejrzeliśmy jego facebooka, ale i tam o politykach Ziobry nie było ani słowa...

Rzucił nam się za to w oczy post z 18 maja, w którym burmistrz zaprasza mieszkańców na "Majówkę do Kościółka Leśnego", gdzie mają być uroczystości z okazji dnia strażaka i 100-lecia Lasów Państwowych. A jak powszechnie wiadomo kierownictwo lasów obsadzone jest przez działaczy Suwerennej Polski. Wydawało się więc, że pod płaszczykiem uroczystości kościelno - samorządowych burmistrz chce ściągnąć mieszkańców na "partyjny wiec", gdzie mają się pojawić politycy z partii Ziobry.

W niedzielę około południa na naszym portalu nowagazeta.pl zamieściliśmy artykuł w którym zapowiadaliśmy, że uroczystości mogą być przykrywką dla politycznego spotkania. Nasze przypuszczenia okazały się słuszne.

Zaproszono tylko polityków z partii Ziobry?

W godzinach popołudniowych do kościółka w lesie bukowym zaczęli zjeżdżać zaproszeni goście, głównie strażacy oraz koła gospodyń wiejskich, ale w pierwszym rzędzie zasiedli burmistrz Marek Długozima, Piotr Okuniewicz, Mateusz Stanisz, a wśród nich Beata Kempa i… sam szef tej partii, a zarazem Prokurator Generalny i Minister Sprawiedliwości - Zbigniew Ziobro.

Widać było, że niektórzy zebrani są mocno zaskoczeni. Po chwili uroczystości kościelno - samorządowe przekształciły się w zwykły partyjny wiec, na którym najważniejsze były przemowy polityków. Zaczął Marek Długozima, który przestał już udawać apolitycznego włodarza. Mówił wprost:

- Dziękuję Panie ministrze za przybycie. Ja se to wysoko cenię, bo uważam, że wspólnie w Zjednoczonej Prawicy w tym wszystkim co służyć ma Polsce, jesteśmy zdolni do tego, żeby obronić te wszystkie nasze polskie tradycje i tą polskość - mówił Długozima w kierunku Zbigniewa Ziobro.

Można z tych słów wywnioskować, że burmistrz Długozima został członkiem którejś z partii wchodzących w skład zjednoczonej prawicy (być może jest to właśnie Suwerenna Polska, do której mógł się przecież zapisać podczas konwencji tej partii). Burmistrz podczas uroczystości dziękował także ministrowi za wsparcie, które zawsze od niego może otrzymać, a na koniec dodał:

- Trzebnica jest dla was zawsze otwarta i zawsze życzliwa i myślę, że dzisiaj obecność tych wszystkich ludzi świadczy o tym, że bardzo sobie cenimy tą waszą dzisiejszą obecność - zapewniał Długozima.

Przemilczał jednak fakt, że wspomniani przez niego "ludzie" nie przyszli spontanicznie na spotkanie z politykami, tylko zostali zaproszeni na uroczystości kościelno - samorządowe, nie mając zapewne pojęcia o tym dla kogo ta uroczystość była tak naprawdę przygotowana i kogo tam spotkają.

Burmistrz Marek Długozima już nie kryje swoich sympatii politycznych. Opozycja pyta, czy całą Trzebnicę chce zapisać do PiS lub Suwerennej Polski? (fot. kadr z filmu)

Jakby tego było mało i by jeszcze bardziej przypodobać się Prokuratorowi Generalnemu, burmistrz po chwili poprosił panie Agnieszkę Bielecką i Borys - Matecką o wręczenie mu podziękowań i kwiatów. Dodał, że podziękowania są za przekazane środki na koła gospodyń wiejskich. Chodzi o publiczną kasę z funduszu sprawiedliwości, który był utworzony na pomoc dla ofiar przestępstw. Przypomnijmy, że niektóre koła gospodyń dostały pieniądze i mają w ich ramach organizować spotkania na temat bezpieczeństwa. Program wzbudzał kontrowersje, bo co wspólnego z bezpieczeństwem mają koła gospodyń wiejskich? Wszystko to bardziej wyglądało na celowe działania polityczne.

Po chwili do mikrofonu podszedł Zbigniew Ziobro. Dziękował za zaproszenie i chwalił burmistrza za jego działalność. Wspominał o dziedzictwie zakorzenionym w chrześcijaństwie. Po chwili już było typowo politycznie. Mówił o nieuleganiu presji na Polskę, o korzyściach z elektrowni Turów. Po chwili przekonywał, że w Europie chrześcijaństwo jest wymazywane.

Po Ziobrze przed mikrofonem stanęła Beata Kempa i… zaczęła krytykować Unię Europejską. Mówiła, że unia dba o klimat, a tak naprawdę narzuca nam opłaty, że próbuje decydować czym mamy jeździć, co jeść lub w co się ubierać. Jej wystąpienie było typowo polityczną propagandą polityczną działaczy, którzy nie kryją, że są frakcją antyunijną.

Co ciekawe, po tych przemówieniach burmistrz Marek Długozima zaczął ponownie dziękować zarówno Beacie Kempie, jak i Zbigniewowi Ziobro za "przypomnienie wielkich słów" i zaprosił go na placki, żeby... "pana ministra jeszcze dosłodzić".

Wizyta Prokuratora Generalnego w Trzebnicy i organizacja przez Długozimę spotkania polityków Suwerennej Polski z mieszkańcami na kościelnym terenie była mocno kontrowersyjna.

Prokurator Generalny odwiedza Trzebnicę, a w tle śledztwo

Przypomnijmy, że od kilku lat trwa śledztwo w prokuraturze w sprawie podejrzenia popełnienia przestępstw przez urzędników trzebnickiegpo urzędu miejskiego. W tej sprawie już kilka osób (urzędnicy i przedsiębiorcy) usłyszeli zarzuty prokuratorskie. Jednak we wrześniu 2022 roku, w dziwnych okolicznościach, całe śledztwo nagle zostało przeniesione z Wrocławia do Opola. Dlatego też wizyta Zbigniewa Ziobro, Prokuratora Generalnego nadzorującego działania wszystkich prokuratur w Polsce, wzajemne podziękowania i wspieranie włodarza, może wydawać się dość dziwna, zwłaszcza w kontekście działań prokuratorów podległych właśnie ministrowi Ziobro.

Dla przejrzystości działań organów państwowych i z chęci wyjaśnienia tej sprawy postanowiliśmy zadać ministrowi Ziobro kilka pytań. Przytaczamy je w całości:

1. Kiedy Pan minister Zbigniew Ziobro został zaproszony do udziału w/w Majówce, czy otrzymał zaproszenie w formie pisemnej, jeśli tak to proszę o przesłanie skanu tego zaproszenia?

2. Czy Pan minister na w/w spotkanie był zaproszony jako minister, prokurator czy może jako szef partii Suwerenna Polska?

3. Czy partia Suwerenna Polska była współorganizatorem tego spotkania?

4. Jeśli Suwerenna Polska nie była współorganizatorem, to dlaczego posłanka Beata Kempa w mediach społecznościowych na banerach informowała, że partia zaprasza na spotkanie mieszkańców Trzebnicy z politykami Suwerennej Polski?

5. Dlaczego partia Suwerenna Polska zaprosiła mieszkańców na wiec polityczny, który zorganizowany został przez burmistrza Trzebnicy, a który odbywał się na terenie kościoła leśnego w Lesie Bukowym w Trzebnicy i czy partia była jego współorganizatorem?

6. Czy zasadne jest aby partyjne spotkania z mieszkańcami organizować na terenie kościelnym?

7. Czy minister Zbigniew Ziobro ma wiedzę, że różne prokuratury prowadziły i prowadzą śledztwa wokół urzędu miejskiego w Trzebnicy?

8. Ponieważ Pan Minister Zbigniew Ziobro jest zwierzchnikiem prokuratur, czy zatem zasadne jest aby uczestniczył w politycznym wiecu zorganizowanym przez burmistrza?

9. Czy zdaniem Pana ministra burmistrz może wykorzystać Pana osobę, do pokazania, że posiada duże koneksje w partii Suwerenna Polska i w osobie Pana ministra, choć być może takich nie ma?

10. Czy burmistrz Marek Długozima jest członkiem partii Suwerenna Polska (widzieliśmy film z konwencji partii, na której obecny był burmistrz)?

Do zamknięcia tego wydania, nie otrzymaliśmy odpowiedzi.

W środę wysłaliśmy również pytania do burmistrza Marka Długozimy. Pytaliśmy czy zapisał się do partii Suwerenna Polska, jaki był cel jego wizyty na konwencji tej partii, kto organizował majówkę w kościółku oraz kto i kiedy zaprosił ministra Ziobrę oraz europosłankę Kempę na to spotkanie i dlaczego nie zaproszono polityków innych partii, a także ile kosztowała organizacja imprezy. Widzieliśmy, że transmisję prowadziła internetowa Telewizja Wzgórz Trzebnickich, która jak wynika z naszych informacji, otrzymuje od gminy wynagrodzenie za filmowanie różnych wydarzeń.

Odpowiedzi jak dotąd nie otrzymaliśmy. **Na portalu www.nowagazeta.pl** możecie zobaczyć krótki film z tego spotkania.

Daniel Długosz

eprasa.pl 089b9c29c3

/gazeta.trzebnicka
www.nowagazeta.pl
NOWA gazeta trzebnicka
Nr 21 (1382) 25 - 31 V 2023
e-mail: redakcja@nowagazeta.pl
tel. interwencyjny: 693-44-61-41

Kronika strażacka

POŻAR TRANSFORMATORA

W środę 17 maja straż pożarna o godz. 22.38 otrzymała wezwanie do pożaru transformatora w Kuźniczysku. Ogień wygasł przed przybyciem strażaków.

ZDERZYŁY SIĘ DWA SAMOCHODY

W czwartek 18 maja w Ligocie Trzebnickiej na drodze krajowej DK15 o godz. 21.10 zderzyły się dwa samochody. Podróżowały nimi cztery osoby. Jedna z nich wymagała udzielenia pomocy medycznej.

ZAPALIŁ SIĘ KOMIN

W piątek 19 maja w Chodlewku zapalił się przed północą komin w jednym z budynków.

DŁUGA PLAMA

Tego samego dnia o godz. 17.44 strażacy wyjechali do zneutralizowania plamy z substancji ropopochodnej na drodze. Plama miała długość około 2,5 km i znajdowała się pomiędzy Skokową i Górowem. Posypali rozlewisko sorbentem.

POŻAR SAMOCHODU

W sobotę 20 maja na drodze ekspresowej S5 o godz. 12.20 zapalił się samochód osobowy. Pożar powstał w obrębie komory silnika i został częściowo stłumiony gaśnicami proszkowymi przez właścicielkę samochodu i osoby postronne. Strażacy dogasili tlące się elementy. W akcji brały udział zastępy z Trzebnicy, Żmigrodu oraz Borzęcina.

ZDERZYŁY SIĘ SAMOCHODY

W niedzielę 21 maja przed godz. 16 w Żmigrodzie zderzyły się dwa samochody, którymi podróżowały łącznie trzy osoby. Wszyscy opuścili swoje samochody o własnych siłach. Jedna z nich wymagała udzielenia pomocy medycznej.

NIE MOGŁA ŚCIĄGNĄĆ OPASKI Z SZYI

Tego samego dnia o godz. 20.09 strażacy zostali wezwani do hotelu w Prusicach. Osoba zgłaszająca twierdziła, że ma duszności, ponieważ założyła sobie opaskę na szyję i nie może jej ściągnąć. Po przybyciu strażacy rozcięli opaskę i przekazali kobietę ratownikom z karetki pogotowia.

PALIŁA SIĘ MASZYNA

Również w niedzielę 21 maja zapaliła się maszyna rolnicza w Powidzku. Strażacy otrzymali zgłoszenie o godz. 23.05. Okazało się, że w jednym z gospodarstw rolnych pali się ładowarka przegubowa, która niemal w całości objęta była pożarem. Strażacy ugasili ją wodą.

TN

Bijatyka podczas meczu.
Spotkanie zostało przerwane

Przyjechała policja i karetka pogotowia. Jeden z kibiców KP Bór został dotkliwie pobity. *- Trzy osoby kopały go po głowie, nawet jeden z zawodników* **- można przeczytać w jednym z komentarzy na Facebooku. Kibic ten został zabrany przez pogotowie do szpitala.**

Czeka was zasadzka

- W dniu 21.05.2023 o godz. 14:00 rozpoczął się mecz pomiędzy Masłovia Masłów a KP Bór Oborniki Śląskie. Od początku spotkania kibice gospodarzy w niecenzuralnych słowach typu: "jazda z kurwami", "kurwy z obornik z masłowa nie wyjedziecie", "czeka was zasadzka" obrażali naszych zawodników oraz klub, który reprezentujemy. Jak to czasami ma miejsce na takich meczach nie zwracaliśmy uwagi na to i koncentrowaliśmy się na grze, co procentowało prowadzeniem 2:1. W 51 minucie meczu dwóch mężczyzn podbiegło do naszej ławki rezerwowych i próbowało ukraść nam torbę sportową, w której znajdowały się cenne rzeczy między innymi: portfele, telefony komórkowe i kluczyki do aut. Te rzeczy mieliśmy przy sobie z racji, że szatnia którą dostaliśmy od gospodarzy, nie miała możliwości zamykania. Dodatkowo w tej torbie znajdowała się nasza klubowa flaga, którą z trybun zdjął kierownik naszej drużyny widząc czających się na nią obcych mężczyzn. W momencie porwania naszej cennej torby ruszyliśmy za tymi mężczyznami, łapiąc ich już na płycie boiska, na której doszło do przepychanek między nami, a tymi mężczyznami. W tej pierwszej konfrontacji został uderzony nasz kapitan oraz jeden z zawodników z ławki rezerwowych. Udało nam się wyszarpać tę torbę i zabezpieczyć. Kilka sekund później na boisku pojawili się kibice drużyny Masłovi, którzy przystąpili do bójki z naszymi zawodnikami oraz kibicami znajdującymi się po drugiej stronie. Jako drużyna zaatakowana staraliśmy się bronić swojego zdrowia, a także zdrowia naszych kibiców, których było kilku. Niestety jeden z naszych kibiców został dotkliwie pobity i stan jego zdrowia musiał być jak najszybciej zbadany przez służby pogotowia ratunkowego. Po zaistniałej sytuacji jeszcze kilku kibiców oraz zawodników drużyny z Masłowa prowokowało nas do dalszych bójek jednak my jako zespół zebraliśmy się wspólnie przy ławce rezerwowych i tam czekaliśmy na pomoc w postaci przyjazdu policji. Z Masłowa wyjeżdżaliśmy w eskorcie policji bojąc się o swoje zdrowie oraz stan samochodów, którymi przyjechaliśmy. Jest nam niezmiernie przykro, że zostaliśmy zaatakowani mimo, że graliśmy w duchu fair-play z myślą o rywalizacji piłkarskiej - takie stanowisko przysłał nam Klub Piłkarski Bór Oborniki Śląskie w odpowiedzi na nasze zapytanie o informację w sprawie tego incydentu.

FOT. DOLFUTBOL.PL

Kto zaatakował?

W części odmienny przebieg zdarzenia opisany jest na fanpage'u Masłovi na Facebooku:

- W 55 minucie meczu przy wyniku 2:1 dla Obornik Śląskich dochodzi do sytuacji, gdzie ich ławka rezerwowych zostaje zaatakowana przez grupę niezidentyfikowanych mężczyzn, którzy próbują ukraść ich torbę z rzeczami osobistymi i flagą ich drużyny. Uderzają kilku zawodników z Obornik oraz podbiegają do kibiców gości i atakują ich. Do bijatyki dołączają nasi kibice. Grupa mężczyzn, która zaatakowała uprzednio ławkę rezerwowych ucieka z miejsca zdarzenia. Sędzia kończy spotkanie. Grupa mężczyzn, która zaatakowała ławkę rezerwowych drużyny gości nie ma nic wspólnego z naszą drużyną, byli to dla nas obcy ludzie i nic nie było ustawione. Zachowania naszych kibiców również potępiamy. Zostaną wyciągnięte konsekwencje w tej kwestii. Sprawą zajmuje się DZPN oraz policja. Przepraszamy drużynę z Obornik Śląskich oraz wszystkich kibiców za całe zdarzenie.

Ślady korków na twarzy

- Zawodnicy bardzo dobrze znali oprawców i się do tego przyznali. Uważam, że cały klub powinien ponieść konsekwencje, bo agresorzy siedzieli tuż obok ławki rezerwowych zawodników Masłovi. Wszyscy razem informowali się nawzajem kiedy będzie policja i co robić - twierdzi ktoś komentarzu.

- To byli obcy ludzie nie sympatyzujący z Masłovią. Kibice nie kradną flag. Gdy zawodnicy z Boru wyrwali z powrotem torbę, jeden z nich dostał w twarz. Kibice z Masłowi wylecieli wtedy z ławek i zaczęli bić - relacjonuje kierownik drużyny Masłovia Masłów. Na nasze pytanie, czy ich kibice bili kibiców i zawodników Boru, nie był w stanie jednoznacznie odpowiedzieć.

- Był taki harmider, że ciężko powiedzieć, kto kogo uderzył. Było to po drugiej stronie boiska. Ewakuowałem wtedy sędziów - oświadczył kierownik Masłovi.

- Jednak utożsamiają się z waszą drużyną i sami zrobili krzywdę naszym kibicom (plus zawodnik grający w meczu). Jeden od nas nawet miał ślady korków na twarzy... - napisał ktoś inny na Facebooku.

Sprawą zajmuje się policja. Nieoficjalnie dowiedzieliśmy się, że jedna osoba została już zatrzymana.

- Jeżeli potwierdzą się dowody na uczestnictwo zawodników Masłowa w brutalnym pobiciu kibica Obornik, to komisja dyscyplinarna rozważy możliwość usunięcia klubu Masłovia Masłów z rozgrywek Dolnośląskiego Związku Piłki Nożnej - poinformował Andrzej Padewski, prezes Dolnośląskiego Związku Piłki Nożnej.

Tomek Nawrot

Poszukuje go policja

FOT. KPP TRZEBNICA

Komenda Powiatowa Policji w Trzebnicy na podstawie listu gończego wydanego przez Sąd Rejonowy w Trzebnicy prowadzi poszukiwania Pawła Matulewicza. Ma on zasądzoną karę pozbawienia wolności. Urodzony w 1987 r. we Wrocławiu. Ostatnio mieszkał w Oborniki Śl. i Wrocławiu.

W przypadku posiadania informacji na temat obecnego jego miejsca przebywania policja prosi o kontakt pod nr tel. alarmowego 112 lub o tel. do Komendy Powiatowej Policji w Trzebnicy pod nr 47 872 42 00 lub 47 872 42 22.

TN

Myślała, że pomaga córce

- Uszkodziłam telefon i kartę i to jest mój nowy numer telefonu **- ta wiadomość zapoczątkowała utratę ponad 1600 zł przez 73 - letnią mieszkankę naszego powiatu.**

Kobieta była przekonana, że koresponduje z córką. W wiadomościach często pojawiało się słowo mamo. To uśpiło jej czujność. Osoba podająca się za córkę napisała, że nie może zalogować się na swoje konto bankowe. Poprosiła więc o przelanie ponad 1600 złotych na uregulowanie płatności za rachunki. Niczego nie podejrzewająca kobieta wykonała przelew na wskazane przez oszusta konto. Po dwóch dniach skontaktowała się z córką. Powiedziała ona, że nie prosiła jej o żadne pieniądze. Wówczas dopiero kobieta zorientowała się, że padła ofiarą oszustwa.

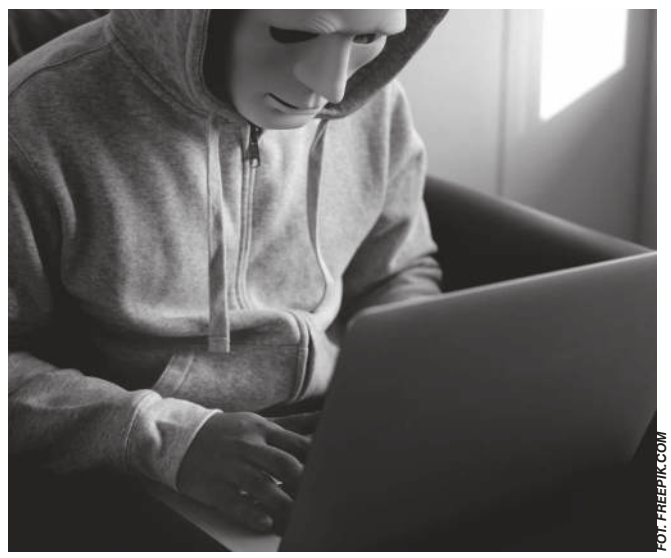
FOT. FREEPIK.COM

TN

eprasa.pl 089b9c29c3

Interwencja **NOWa24** *Jesteś świadkiem wydarzenia? Powiadom nas:* ***693-44-61-41*** *lub* ***interwencja@nowagazeta.pl***

Chłopiec "terroryzuje" uczniów

Uczeń robi krzywdę swoim kolegom. Ostatnio uderzył w głowę dziewczynkę, wskutek czego doznała wstrząśnienia mózgu i teraz boi się chodzić do szkoły. Agresywny chłopiec cierpi na zespół Aspergera. Rodzice uczniów postanowili walczyć o prawo do spokoju i bezpieczeństwa dla swoich dzieci. Kuratorium odpowiada, co może zrobić szkoła.

Do redakcji zgłosiła się matka uczennicy klasy V Szkoły Podstawowej w Osolinie. Kobieta opowiedziała historię, która przydarzyła się ostatnio córce w szkole.

- W szkole jest uczeń, który ma zespół Aspergera - mówi mama uczennicy. *- Jest agresywny, cały czas bije wszystkie dzieci, gryzie, a szkoła zamiata to pod dywan. Nic kompletnie z tym nie robią. Na kilka dni przed długim weekendem majowym, chyba w środę 26 kwietnia, moja córka siedziała na krawężniku przed szkołą, a on do niej podszedł i z pięści uderzył ją w tył głowy, a ona jeszcze głową uderzyła o swoje kolano. Oczywiście nikt nic nie widział. Po dzwonku moja córka płacząc poszła do klasy i usiadła w ławce. Nie wiedziała co ma zrobić bo była w szoku. Nauczyciel tylko zapytał, czy da radę wytrzymać do końca lekcji. Więc ona powiedziała, że da, bo co miała odpowiedzieć dziewczynka z piątej klasy, która nie wiedziała co ma robić. Po lekcjach przyjechała do domu i zaczęła się skarżyć że jest jej niedobrze.*

Rodzice zabrali dziewczynkę do szpitala, ale z powodu awarii urządzenia nie wykonano jej tomografii. Zalecono obserwację.

- Po dwóch dniach nic się nie zmieniło więc powrotem pojechaliśmy do szpitala i przez tydzień robili córce tomograf, rezonans i inne badania - dodaje mama dziewczynki. *- Miała wstrząs mózgu od tego uderzenia. Teraz jest zestresowana i boi się chodzić do szkoły, bo ten kolega dalej robi sobie co chce. Są takie sytuacje, że wpada do klasy gdzie są lekcje, przerywa zajęcia i nikt nic nie robi. Syna mojej sąsiadki ugryzł na wycieczce mocno, do krwi, w brzuch. Też nikt nic z tym nie zrobił. Przez cały poprzedni rok atakował notorycznie syna mojej znajomej. Łapał go za kaptur i robił mu karuzelę. Przecież mógł go udusić. Bił go kopał. Chyba wszyscy czekają na jakąś tragedię, a potem będzie, że nikt nie zgłaszał. Ale jak ja zgłaszałam, to wszyscy zamiatają sprawę pod dywan.*

FOT. PIXABAY.COM

Nasza Czytelniczka czuje się bezradna. Współczuje matce agresywnego chłopca, ale uważa, że nie można usprawiedliwić jego zachowania. Inne dzieci, również jej córka, nie mogą cierpieć tylko dlatego, że dorośli nie wiedzą co robić. Kobieta jest zdania, że w tym przypadku szkoła zrobiła zbyt mało. Nie chodzi o przepraszanie, lecz niedopuszczenie do takich sytuacji.

Zadzwoniliśmy do szkoły. Poprosiliśmy o kontakt z dyrektor Anną Leżoń. Słuchawkę przekazano Pani, która przedstawiła się jako dyrektor szkoły w Osolinie, ale nie podała nazwiska. Później dowiedzieliśmy się, że nie była to Pani Leżoń. Kobieta poinformowała, że sprawa została załatwiona, mama dostała pełną informację, za pośrednictwem e-dziennika i nie zgłaszała żadnych zastrzeżeń ani skarg. Nie odniosła się do informacji, co powinna zrobić gdyby była niezadowolona. Ze względu na dobro dzieci nie będzie jednak udzielała żadnych informacji dotyczących uczniów.

Pomimo zapewnień dyrektorki matka dziewczynki nie uważa, żeby sprawa została załatwiona, bo nie chodzi tu o jednorazowy incydent, lecz dopilnowanie, aby żadnemu dziecku nie stała się krzywda. Wystąpiła do Dolnośląskiego Kuratorium Oświaty z prośbą o przeprowadzenie w szkole wizytacji celem wyjaśnienia sprawy i wyciągnięcia konsekwencji. Nasza redakcja również zwróciła się do kuratorium z prośbą o odpowiedź na pytania dotyczące tej sprawy. Pytaliśmy, czy wizytacja zostanie przeprowadzona oraz jakie środki powinna podjąć szkoła, aby zapewnić bezpieczeństwo innym uczniom i czy szkoła ma możliwość przydzielenia opiekuna, który opiekowałby się agresywnym chłopcem w czasie przerwy.

W odpowiedzi Dyrektor Wydziału Nadzoru Kształcenia Ponadpodstawowego i Strategii Edukacyjnej Małgorzata Henglewska informuje, że czynności kontrolne w ramach nadzoru pedagogicznego w szkole rozpoczęły się 22 maja.

Odpowiadając na pytania dotyczące zapewnienia bezpieczeństwa w szkole dyrektor Henglewska pisze, że te kwestie regulują akty prawa oświatowego. Zgodnie z Ustawą Prawo Oświatowe szkoły mają obowiązek opracowania w każdym roku szkolnym programu profilaktyczno - wychowawczego, który zakłada katalog działań odpowiadających na zdiagnozowane potrzeby swoich uczniów. Każda szkoła ma autonomię w wyznaczaniu sobie zakresu działań. Natomiast działania dyrektora niezbędne do zapewnienia bezpieczeństwa i higieny określa Rozporządzenie Ministra Edukacji Narodowej i Sportu w sprawie bezpieczeństwa i higieny w publicznych i niepublicznych szkołach i placówkach. W przypadku uczniów ze specjalnymi potrzebami szkoła zatrudnia pomoc nauczyciela oraz specjalistów, którzy realizują zadania wyznaczone przez dyrektora szkoły.

Wynika z tego jasno, że szkoła ma prawo i obowiązek dostosować swoje działania do sytuacji w taki sposób, aby wszyscy uczniowie czuli się w szkole bezpiecznie. Kontrola kuratorium da odpowiedź na pytanie, czy środki, podjęte przez dyrekcję w stosunku do problematycznego ucznia były wystarczające.

MS

Dziecko wpadło do szamba

FOT. KPPSP TRZEBNICA

We wtorek 23 maja o godzinie 10.23 straż pożarna została wezwana do interwencji w Powidzku. Na terenie jednej z posesji 2 - letnie dziecko wpadło do przydomowej studzienki (szamba). *- Dziecko znajdowało się pod opieką prababci. Studzienka była zabezpieczona. Jednak coś się z tym zabezpieczeniem stało i dziecko wpadło do niej. Prababcia zaalarmowała sąsiadów, którzy przybiegli i wyciągnęli je* - powiedział nam Łukasz Dziedziński, zastępca dowódcy jednostki ratowniczo - gaśniczej Państwowej Straży Pożarnej w Trzebnicy. Na miejsce przyleciał śmigłowiec Lotniczego Pogotowia Ratunkowego. W tym czasie przyjechała też karetka pogotowia. Dziecku nic się nie stało. Zabrane zostało przez karetkę do szpitala na badania.

TN

FOT. KPPSP TRZEBNICA

Wpadka poszukiwanego przez policję

FOT. KPP TRZEBNICA

Podczas kontroli funkcjonariusze wydziału ruchu drogowego trzebnickiej komendy w zatrzymali w Rościsławicach Fiata. Po sprawdzeniu mężczyzny w policyjnych systemach informatycznych okazało się, że posiada on aktywny zakaz prowadzenia pojazdów wydany przez Sąd Rejonowy w Wołowie. 53 - letni mieszkaniec powiatu legnickiego poprosił więc swojego znajomego, aby ten przejął od policjantów jego samochód. Gdy przyjechał 42 - letni mieszkaniec powiatu trzebnickiego, policjanci sprawdzili go w policyjnej bazie. Wynik sprawdzenia zaskoczył mundurowych. Mężczyzna okazał się być osobą poszukiwaną w celu doprowadzenia do najbliższego aresztu śledczego. Za popełnione przestępstwo 53 - latek odpowie przed sądem. Grozić mu może kara nawet do 5 lat pozbawienia wolności. Natomiast mieszkaniec powiatu trzebnickiego został zatrzymany i najbliższe miesiące spędzi za więziennymi kratami.

TN

Obywatelskie zatrzymanie pijanego

FOT. KPP TRZEBNICA

W niedzielę 21 maja około godziny 1:30 do Komendy Powiatowej Policji w Trzebnicy przedzwonił mężczyzna, który jadąc ulicami miasta zauważył Mitsubishi poruszające się w sposób wskazujący na spożycie alkoholu przez kierowcę. Gdy policjanci namierzyli opisany przez zgłaszającego samochód, jego kierowca znajdował się w jego pobliżu. Na widok funkcjonariuszy próbował schować się pod plandeką. Policjanci znaleźli przy 38 - letnim mieszkańcu naszego powiatu woreczek strunowy z amfetaminą. Świadek, który zawiadomił policję stwierdził, że zatrzymany mężczyzna chwilę wcześniej kierował samochodem. Badanie alkomatem wykazało prawie 2 promile alkoholu w organizmie 38- latka. Policjanci zatrzymali jego prawo jazdy i trafił on do policyjnego pomieszczenia dla osób zatrzymanych. Mężczyzna usłyszał zarzuty, a sprawa znajdzie swój finał w trzebnickim sądzie. Za popełnione przestępstwa grozi mu kara do 3 lat pozbawienia wolności.

TN

eprasa.pl 089b9c29c3

/gazeta.trzebnicka
www.nowagazeta.pl
NOWA gazeta trzebnicka
Nr 21 (1382) 25 V – 31 V 2023
e-mail: redakcja@nowagazeta.pl
tel. interwencyjny: 693-44-61-41

Zemsta na radnym

Usuwają go z komisji, a jego dawni koledzy otrzymują stanowiska

- To białoruskie standardy. Boicie się, że ktoś was zechce kontrolować, dlatego zagarniacie wszystkie komisje i powołujecie usłużnych przewodniczących. Czego się tak boicie? - pytali radni opozycji, ale ugrupowanie burmistrza było głuche i bez dyskusji wykonano propozycję burmistrza.

Marek Długozima twierdzi, że budowa aquaparku to jego zasługa, ale radny ujawnia, że burmistrz nie miał pojęcia jak wygląda taki basen

Paweł Wolski ujawnia fakty o burmistrzu Długozimie

Trzebnicka rada miejska to już nie demokracja a autorytarne rządy burmistrza i jego ludzi, czyli radnych z jego ugrupowania, twierdzi opozycja. Wskazują, że na sesjach przewodniczący rady Mateusz Stanisz przerywa wypowiedzi, a czasem zamyka dyskusje, choć radni opozycji podnoszą rękę chcąc zabrać głos. Jak mówią, wszystko bardziej przypomina standardy białoruskie czy rosyjskie niż zachodnią demokrację. Ostatnia sesja może potwierdzać ich opinie.

Stanowiska dla wiernych

Posiedzenie zostało zwołane na wniosek burmistrza, bo trzeba było dokonać zmian w budżecie, ale burmistrz wykorzystał sytuację i do porządku obrad wprowadzono uchwały o składach osobowych komisji. Po chwili wszystko stało się jasne. To klasyczna zemsta na radnym Zenobiuszu Modliborskim, który odważył się otwarcie wystąpić przeciwko burmistrzowi Markowi Długozimie zarzucając mu kłamstwa i oszustwa.

Włożenie tych uchwał w sesję nadzwyczajną miało jeszcze jedno znaczenie. Otóż radni nie omawiają ich na komisjach, bo te nie muszą się zbierać. Taki obowiązek istnieje tylko w przypadku sesji zwykłych.

Już początek obrad wskazywał, że będzie gorąco. Z projektów uchwał wynikało, że burmistrz i jego radni, których zostało "już tylko" 11 na 21, postanowili zrobić na złość swojemu dawnemu koledze i proponowali odwołanie go nie tylko z przewodnictwa komisji (radny Modliborski sam złożył dymisję z szefowania - przyp. red.), ale postanowili w ogóle usunąć go i z komisji budżetowej, i z komisji rewizyjnej.

Modliborski szybko zareagował i zaczął pytać radnych dlaczego to robią. Dodał, że on chce pracować w komisji. Po chwili zwrócił się do Edwarda Sikory, by mu odpowiedział, dlaczego chce go usunąć z komisji. Sikora był wyraźnie zmieszany. Wtedy z pomocą ruszył przewodniczący Stanisz, który próbował ratować sytuację mówiąc, że to decyzja klubu i że radni nie muszą odpowiadać na pytania.

Paweł Wolski zapytał: - *Czy wpłynęło pismo pana Modliborskiego ,że chce zrezygnować z pracy w tych komisjach?*

Mateusz Stanisz: - *W związku z utratą zaufania do radnego Modliborskiego proponujemy przesunięcia w składach osobowych w komisjach.*

Zbigniew Kuźma: - *W całym tym bloku uchwał jest uzasadnienie prawne, ale nie ma uzasadnienia faktycznego. Na czyj wniosek?*

Stanisz: - *To ja zaproponowałem te uchwały i jest to pokłosiem spotkania klubu radnych*

Marek Długozima: - *Państwo nie rozumiecie chyba pewnych rzeczy. To jest uprawnienie każdego klubu. My jako klub mamy prawo zmienić naszych przedstawicieli w komisjach.*

Kuźma: - *Chcemy poznać za jakie grzechy i przewinienia pana Modliborskiego wyrzucacie z komisji?*

Długozima: - *Nie mamy obowiązku się tłumaczyć. Ale skoro pytacie. Pan Modliborski startował z mojej listy, ale zdradził...*

Zenobiusza Modliborskiego jego dawni koledzy z ugrupowania burmistrza usunęli z komisji budżetowej i rewizyjnej. Czy takie działanie spowoduje, że radny będzie milczał?

Zenobiusz Modliborski: - *Nic nie zdradziłem, pan mnie oszukał*

Opozycja natychmiast zareagowała i pytała radnych, dlaczego boją się mówić? Skoro mają coś do zarzucenia radnemu Modliborskiemu, to niech powiedzą odważnie. Ale Sikora nie zabrał głosu. Po chwili to właśnie on został szefem jednej z komisji. Roszad na stanowiskach szefów komisji było więcej. Jak wykazali radni opozycji, komisje to i tak atrapa. Zwoływane są rzadko, a ponieważ w każdej większość ma ugrupowanie burmistrza, to i tak wykonują tylko to, co zaakceptuje włodarz.

Kto wymyślił aquapark w Trzebnicy?

W pewnym momencie wywiązała się ostra dyskusja między radnym Pawłem Wolskim, który już kilka miesięcy temu opuścił szeregi ugrupowania burmistrza, a Markiem Długozimą. Włodarz kolejny raz zarzucił radnemu zdradę.

Wolski odparł jednak burmistrzowi, że tak samo można powiedzieć o nim, że jest zdrajcą i przypomniał, że w pierwszej kadencji startował jako kandydat Platformy Obywatelskiej i gdyby nie tamta decyzja działaczy PO, to nigdy nie zostałby burmistrzem. Dodał, że teraz burmistrz robi umizgi do PiSu i Suwerennej Polski i mówi retorycznie: "to właśnie jest zdrada".

Wolski w ostatnim czasie wypomniał burmistrzowi jeszcze jeden fakt. Chodzi o trzebnicki aquapark.

Długozima wielokrotnie stawia go za przykład swojej sztandarowej inwestycji, ale Wolski opowiedział na jednej z sesji jak było naprawdę.

Zwracając się do Długozimy mówił, że przecież burmistrz nawet nie wiedział jak wygląda aquapark.

- *Musieliśmy cię wozić do Oleśnicy i Brzegu Dolnego, żeby ci pokazać jak wygląda* taki basen - opowiadał i pytał: - *Co może tak nie było? To Platforma zaproponowała budowę aquaparku i zrobiła ci ulotki. Wszyscy to pamiętają, mam mówić dalej? Mam przypomnieć o innych sprawach* - mówił radny, który miał wyraźnie dość, że włodarz przypisuje sobie cudze zasługi.

Wracając do sesji i personalnych głosowań. Wszystko wyglądało sztampowo. Radni burmistrza, jak maszynki, wszystko przegłosowali, bez żadnej dyskusji, a gdy opozycja próbowała zadawać pytania, to Stanisz udawał, że nie widzi podniesionych rąk i nie dopuszczał do dyskusji. Przebieg obrad możecie obejrzeć na stronach gminy.

Uzdrowisko i geotermia to fikcja?

Po zmianach w komisjach przyszła kolej na zmiany w budżecie. Radny Krzysztof Śmiertka zapytał burmistrza o wywiad, którego ten udzielił niedawno jednej z gazet. Burmistrz opowiadał w nim, że już w tym roku zostanie przeprowadzony odwiert geotermalny, a Trzebnica niebawem stanie się uzdrowiskiem weekendowym. Radny postanowił sprawdzić, na ile słowa burmistrza są prawdziwe.

Najpierw zapytał o odwiert. Chciał wiedzieć, jak burmistrz chce tego dokonać, skoro w budżecie na to zadanie nie ma przeznaczonej ani złotówki. Długozima zaczął tłumaczyć, że jest teraz wyłaniany "inżynier projektu" i dopiero potem zadanie zostanie wprowadzone do budżetu. Potem obiecał, że odwiert będzie jeszcze w tym roku. Śmiertka nie dowierzał w to co usłyszał, dlatego zadał kolejne pytanie.

Tym razem zapytał o uzdrowisko, czyli Trzebnicę - Zdrój. Radny przypomniał, że burmistrz wiele o tym mówi i roztacza różne wizje.

- *Proszę odpowiedzieć na proste pytanie, czy złożył Pan do ministerstwa wniosek o to, aby Trzebnica uzyskała status uzdrowiska?* - zapytał.

Przyparty do muru burmistrz nie miał już wyboru. Przyznał, że taki wniosek nie został złożony. Przypomnijmy, że uzyskaniem statusu uzdrowiska miała się według burmistrza zajmować także siostra premiera Anna Morawiecka, która została zatrudniona na stanowisku pomocy administracyjnej. Efekt? Gmina Trzebnica do dzisiaj nawet nie złożyła do ministerstwa wniosku o nadanie statusu uzdrowiska.

Komentarz

Sesja rady miejskiej pokazała, że po pierwsze wyraźnie widać, że Marek Długozima traci poparcie i czuje się coraz mniej pewnie. Owszem, ma jeszcze większość w radzie, ale jest to przewaga tylko jednego głosu. Jego radnym podsuwane są coraz to nowe pomysły, jak choćby ostatnie zwiększenie zadłużenia o kolejne 19 milionów złotych. Dług gminy to już prawie 102 miliony! Co otrzymują w zamian? Chyba sporo. Są szefami komisji, czyli dostają ponad 2 tysiące diety. W urzędzie lub gminnych jednostkach czy spółkach pracę dostają też ich rodziny. Radni burmistrza działają też w różnych organizacjach społecznych oraz klubach sportowych, a te są przez gminę hojnie dotowane. Być może dlatego siedzą cicho i nawet nie silą się specjalnie na niezależność. Czy tak powinna wyglądać samorządność i demokracja w gminie?

Daniel Długosz

eprasa.pl 089b9c29c3

Co burmistrz powiedział na sesji?

W czwartek 18 maja odbyła się LXIII sesja Rady Miejskiej w Obornikach Śl. Wśród poruszanych spraw były m.in. wybudowanie kolejnego parkingu przy dworcu PKP i przejęcie najmu parteru w ośrodku zdrowia przez Dolnobrzeskie Centrum Medyczne.

Zanim przystąpiono do uchwalania projektów uchwał, sprawozdanie ze swojej działalności w okresie międzysesyjnym przedstawił Burmistrz Gminy Oborniki Śl. Arkadiusz Poprawa. - *Mamy trzy działki o powierzchni ponad 3 ha przy budowanej ul. Energetycznej od ul. gen. Maczka do ul. Trzebnickiej. W planie zagospodarowania przestrzennego przeznaczone są pod budownictwo wielorodzinne. Takiego budownictwa na tym terenie nie widzę. Chciałbym z komisjami się spotkać i przedyskutować zmianę w planie, aby to była zabudowa wielorodzinna z dużo mniejszą intensywnością zabudowy, a najlepiej, gdyby tam były budowane bliźniaki. Chodzi o to, żeby nie było patologicznych sytuacji, jaka jest chociażby na ul. Fredry lub na ul. Łąkowej, gdzie ludzie nie mają gdzie parkować. Developer, jak wiadomo, wyciska z powierzchni zabudowy ile się da. To będzie bardzo atrakcyjne miejsce. Przy drodze omijającej centrum miasta, z wylotem na Trzebnicę i Wrocław. Myślę, że te działki będą się cieszyć dużym zainteresowaniem.*

Inteligentne oświetlenie uliczne

- *Spotkałem się z dwoma firmami działającymi na polskim rynku w dziedzinie smart city w sprawie inteligentnego zarządzania oświetleniem ulicznym. Mamy przygotowaną jedną z fiszek do regionalnego programu operacyjnego na wymianę całego oświetlenia na energooszczędne LED-y w całej gminie tam, gdzie jeszcze ich nie ma. Chcemy również utworzyć centralny system sterowania. Są różne, jednak po zapoznaniu się z ofertą tych firm uważam, że najlepsze jest ich sterowanie za pomocą kart SIM. To będzie drugi sposób na zmniejszenie poboru prądu i kosztu energii elektrycznej. Dzięki temu systemowi będziemy mogli sterować każdą lampą z osobna. Da to możliwość zmniejszenia intensywności oświetlenia np. do 30%. Będzie się zwiększać do 100% w tych lampach, w pobliżu których w danym momencie będzie ktoś szedł lub przejeżdżał samochód* - wymieniał korzyści włodarz gminy.

- *Miałem dwa spotkania z jednym z developerów, który działa na terenie naszej gminy. Wystąpił do nas z roszczeniem 7,5 mln zł za zapłatę za budowę sieci wodno - kanalizacyjnej na terenie swoich inwestycji, które realizował przez ostatnie 20 lat. Po przeanalizowaniu spotkaliśmy się ponownie. Nie zgodziłem się na tę zapłatę. Prawdopodobnie będzie to musiał rozstrzygnąć sąd* - stwierdził burmistrz Arkadiusz Poprawa.

Nowy parking przy dworcu

- *Spotkałem się z dyrektorem PKP Nieruchomości w sprawie przejęcia ul. Spółdzielczej i tej części, na której nie jest jeszcze wykonany parking, a także w sprawie przejęcia budynku stacji w Pęgowie. Jest już wszystko dogadane. Powoli zaczynamy przejmować część ul. Spółdzielczej. Chcemy sobie zarezerwować trzymetrowy pas, żeby mieć w przyszłości możliwość wybudowania ciągu pieszo - rowerowego. Budynku stacji w Pęgowie nie chcę przejmować, bo nikt nie ma pomysłu, co z tym zrobić. Trzeba tam zainwestować spore pieniądze. Gdyby ktoś chciał go kupić, wtedy PKP Nieruchomości wystawi go na sprzedaż* - przedstawiał burmistrz postępy rozmów z PKP. W dalszej części sprawozdania mówił o dokonanym odbiorze długo oczekiwanego chodnika w Golędzinowie. Tę inwestycję gmina wspólnie realizowała z Dolnośląską Służbą Dróg i Kolei. Powiedział też o otwarciu placu zabaw w Pęgowie i Urazie.

- *Miałem trzy dni temu przyjemność uczestniczyć w złożeniu życzeń stulatkowi, panu Jerzemu Fekeczowi, który mieszka w Osolinie. Jest to bardzo barwna postać. Już jesteśmy umówieni na następne rozmowy. Może uda się część tych rozmów nagrać. Jest w bardzo dobrej kondycji. Zasłynął ze swojej pracy naukowej. Był jednym z twórców Instytutu Elektrotechniki we Wrocławiu i pierwszym rocznikiem, który po wojnie rozpoczynał studia na politechnice na wydziale energetycznym* - relacjonował Arkadiusz Poprawa.

Nowa firma w ośrodku zdrowia

Jednym z projektów uchwał, który został przyjęty jednogłośnie przez radnych, było wyrażenie zgody na najem w trybie bezprzetargowym na czas nieoznaczony lub na czas dłuższy niż 3 lata lokalu użytkowego położonego na parterze budynku w Obornikach Śląskich przy ul. Trzebnickiej 37. Chodzi o budynek ośrodka zdrowia.

- *Na dole są cztery podmioty, które chcą zakończyć działalność. Coraz więcej czasu muszą przeznaczać na sprawy administracyjne. Chcą dalej leczyć, ale będąc zatrudnionymi przez inny podmiot. Nowy podmiot musi mieć pewność, że będzie mógł najmować lokal przez dłuższy czas, aby zwróciły się jemu zainwestowane pieniądze* - stwierdził włodarz gminy. Zdradził, że firmą, z którą prowadzone są rozmowy, jest Dolnobrzeskie Centrum Medyczne. Dodał też, że prezes centrum ma już zgody NFZ na działalność w obornickim ośrodku zdrowia. Być może dzięki nowemu podmiotowi sprawniej przebiegać będzie rejestracja do lekarzy.

Jedna z przyjętych uchwał dotyczyła zmian w budżecie. Umożliwia Gminie Oborniki Śl. udzielanie pożyczek dla należącej do niej spółki ZGK sp. z o.o. Znalazła się ona w trudnej sytuacji finansowej. Powodem stała się kilkukrotna podwyżka cen niektórych opłat. Dotyczy to wszystkich zakładów gospodarki komunalnej w całej Polsce.

- *Spotkałem się z radą nadzorczą. Po analizie przepływów finansowych okazuje się, że w tym roku ZGK zabraknie 500 tys. zł. Będziemy co miesiąc analizować sytuację i udzielać pożyczki spółce w zależności od bieżących potrzeb. ZGK złożyło pół roku temu wniosek zmiany taryf. Stawki za wodę i ścieki zostały uchwalone dwa lata temu. W tym czasie koszty z nimi związane znacznie wzrosły. Jeśli byłaby podwyżka, to niewielka, o kilkadziesiąt groszy. Regulator taryf - Polskie Wody we Wrocławiu, odrzucił wniosek ZGK w sprawie podwyżki. Spółka złożyła odwołanie do centrali Polskich Wód w Warszawie. Mamy informację, że sprawa powróciła do Wrocławia do ponownego rozpatrzenia* - powiedział burmistrz Arkadiusz Poprawa.

Tomek Nawrot

Zastępca Syndyka masy upadłości Bogres Sp. z o.o.
w upadłości likwidacyjnej
ul. Kościuszki 34/6, 50-011 Wrocław
Biuro syndyka
ul. Kraińskiego 16,50-153 Wrocław
e-mail: syndykgdk@wp.pl
tel. 531 405 750

ogłasza
zgodnie z postanowieniem Sędziego Komisarza z dnia 27.03.2023 r. (sygn. akt VIII GUp 43/16)
przetarg na sprzedaż z wolnej w trybie przetargu ofertowego
prawa własności nieruchomości gruntowej zabudowanej budynkiem usługowym o powierzchni użytkowej 61,59m² wraz z urządzonymi stawami oraz w części nieruchomości niezabudowanej przeznaczonej na cele rekreacyjne położonej w Piotrkowicach, gmina Prusice, powiat trzebnicki, województwo dolnośląskie, działka nr 292/10 AM-1, o powierzchni 10,8332 ha, dla której Sąd Rejonowy w Trzebnicy, IV Wydział Ksiąg Wieczystych, prowadzi księgę wieczystą nr WR1W/00020065/9 za cenę nie niższą niż 525.700,00 zł netto (słownie pięćset dwadzieścia pięć tysięcy siedemset złotych)
na warunkach szczegółowo określonych w regulaminie sprzedaży

I . Przedmiot przetargu :
1. Przedmiotem przetargu jest sprzedaż z wolnej ręki w trybie przetargu ofertowego prawa własności nieruchomości gruntowej zabudowanej budynkiem usługowym o powierzchni użytkowej 61,59m² wraz z urządzonymi stawami oraz w części nieruchomości niezabudowanej przeznaczonej na cele rekreacyjne położonej w Piotrkowicach, gmina Prusice, powiat trzebnicki, województwo dolnośląskie, działka nr 292/10 AM-1, o powierzchni 10,8332 ha, dla której Sąd Rejonowy w Trzebnicy, IV Wydział Ksiąg Wieczystych, prowadzi księgę wieczystą nr WR1W/00020065/9 za łączną cenę wywoławczą nie niższą niż 525.700,00 zł netto (słownie pięćset dwadzieścia pięć tysięcy siedemset złotych)
2. Szczegółowy opis przedmiotu przetargu przeznaczony do sprzedaży dostępny jest na stronie internetowej www.syndykgdk.eu

II. Pisemna oferta powinna zawierać:
a) dane oferenta, a w przypadku oferty składanej przez dwie lub więcej osób dane wszystkich oferentów,
b) proponowaną cenę nabycia nie niższą niż cena wywołania;
c) dowód wpłaty wadium na rachunek bankowy masy upadłości podany w ogłoszeniu o przetargu;
d) oświadczenie oferenta o zapoznaniu się z warunkami sprzedaży i przyjęciu ich bez zastrzeżeń;
e) oświadczenie oferenta o zapoznaniu się ze stanem technicznym i prawnym nieruchomości oraz braku zastrzeżeń w tym zakresie,
f) w przypadku zagranicznej osoby prawnej lub osoby fizycznej spoza Europejskiego Obszaru Gospodarczego zgodę lub promesę zgody Ministra Spraw Wewnętrznych na nabycie nieruchomości będącej przedmiotem przetargu,
g) oświadczenie, że oferent zobowiązuje się ponieść koszty związane z zawarciem umowy sprzedaży w przypadku wyboru jego oferty,
h) oryginalny czytelny podpis składającego ofertę;
i) w przypadku oferentów nie będących osobami fizycznymi, aktualny wypis z właściwego rejestru, dokumentujący prawo do składania wiążących oświadczeń woli w imieniu danego podmiotu przez osobę, która podpisała ofertę, a jeżeli ofertę podpisuje pełnomocnik, to również pełnomocnictwo podpisane zgodnie z zasadą reprezentacji,

III. Termin, sposób i miejsce składania ofert:
1. Pisemne oferty w języku polskim należy składać na adres: Zastępcy Syndyka masy upadłości Bogres sp. z o.o. w upadłości likwidacyjnej, ul. Kraińskiego 16, 50-153 Wrocław z tytułem na kopercie: „Oferta na zakup nieruchomości"
2. Oferty na zakup składników majątku masy upadłości należy składać w godz. 9:00 do 13:00, w terminie do dnia **30 czerwca 2023 roku** w biurze Zastępcy Syndyka na adres wskazany w pkt.1. W przypadku nadania oferty listem poleconym o zachowaniu terminu do złożenia oferty decyduje data nadania przesyłki listem poleconym.
3. Otwarcie i rozpoznanie ofert nastąpi w biurze Zastępcy Syndyka w dniu **12 lipca 2023 roku.**
4. Kryterium wyboru ofert stanowić będzie wysokość zaoferowanej ceny.
5. Uczestnicy przetargu zostaną powiadomieni o wyniku przetargu w terminie 7 dni od daty otwarcia ofert.
6. W przypadku jeśli różnica między cenami zaoferowanymi przez oferentów, którzy złożyli zbliżone kwotowo i najkorzystniejsze oferty na zakup przedmiotu przetargu, nie przekracza 10% oferowanej najwyższej ceny, zostanie przeprowadzona dodatkowa licytacja, z zachowaniem reguł określonych w regulaminie przetargu.
7. Oferty złożone po terminie nie będą rozpatrywane.

IV. Wadium.
1. Przystępujący do przetargu powinien pod rygorem niedopuszczenia do przetargu wpłacić wadium w wysokości 52.570,00 zł (słownie: pięćdziesiąt dwa tysiące pięćset siedemdziesiąt złotych)
2. Wadium należy wpłacić na rachunek bankowy masy upadłości Bogres Sp. z o.o. w upadłości likwidacyjnej w **mBank nr 49 1140 1140 0000 5830 8400 1001** najpóźniej w ostatnim dniu terminu składania oferty. Za datę wpływu środków przyjmuje się datę uznania rachunku bankowego masy upadłości.
3. Oferty oferentów, którzy nie wpłacili wadium nie będą rozpatrywane.
4. Wadium wpłacone przez oferenta, którego oferta zostaje wybrana, zalicza się na poczet ceny.
5. Wadium wpłacone przez oferenta, którego oferta nie została wybrana podlega zwrotowi na wskazany przez niego rachunek bankowy, w terminie 7 dni od rozstrzygnięcia przetargu.
6. Wadium przepada na rzecz masy upadłości w razie uchylenia bądź odstąpienia przez oferenta, którego oferta została wybrana, od zawarcia umowy sprzedaży w formie aktu notarialnego, w terminie i miejscu wyznaczonym przez syndyka.

V. Warunki sprzedaży przedmiotu przetargu są dostępne w biurze Zastępcy Syndyka przy ul. Kraińskiego 16 we Wrocławiu oraz na stronie internetowej www.syndykgdk.eu, gdzie można również uzyskać więcej informacji o przedmiotowej nieruchomości. Nieruchomość można oglądać po uprzednim telefonicznym uzgodnieniu terminu oględzin, tel. 531 405 750.
Przetarg może być unieważniony bądź odwołany przez syndyka w każdym czasie bez podania przyczyn. Syndyk jest uprawniony do zamknięcia przetargu bez wyboru którejkolwiek z ofert.

REKLAMA

eprasa.pl 089b9c29c3

/gazeta.trzebnicka
www.nowagazeta.pl
NOWa gazeta trzebnicka
Nr 21 (1382) 25 - 31 V 2023
e-mail: redakcja@nowagazeta.pl
tel. interwencyjny: 693-44-61-41

ZANIKAJĄCE ZAWODY: SZEWC

Kiedyś rządziła stara kadra - dzisiaj rację ma klient

Z naprawy obuwia trudno wyżyć, więc szewcy ratują się dorabianiem kluczy i ostrzeniem noży. Czy ta praca daje satysfakcję? I z czym do szewca przychodzą klienci? Rozmawiamy z Mirosławem Pindorem, szewcem z Trzebnicy, który nie tylko naprawia buty. Szył również obuwie i części zbroi dla bractwa rycerskiego. Interesuje się też historią lokalu, w którym mieści się jego zakład.

NOWa: Szewstwo nie jest popularnym rzemiosłem. Skąd pomysł na taki biznes?

Mirosław Pindor: - Pomysł wziął się z przypadku. Byłem operatorem koparek w Anglii. Wróciłem do Polski i zamieszkałem we Wrocławiu. Praca na koparce jakoś nie bardzo mi odpowiadała, rozglądałem się za czymś innym. Wyszedłem z żoną na spacer i znalazłem ogłoszenie. Zakład szewski na ulicy Ruskiej szukał pracownika, poszedłem zapytać o wymagania. Okazało się, że z innych pracowników jeden jest mechanikiem, a drugi cukiernikiem, albo kucharzem, już dokładnie nie pamiętam. Więc można było powiedzieć, że ja ze swoimi kwalifikacjami też mieściłem się w ramach.

Został Pan przyjęty?

- Na drugi dzień miałem stawić się do pracy. Szef zapytał, czy mam jakieś pojęcie. "Jakieś" miałem, dziadek miał kopyto i naprawiał okolicznościowo buty. Nic więcej nie wiedziałem. Szefa interesowało, jaki mam kontakt z ludźmi, bo ta instytucja bardzo się zmieniła. Teraz trzeba być otwartym, uśmiechniętym. Wypadłem pozytywnie. Potem zacząłem pracować na maszynie, zacząłem kleić. Widocznie się spodobałem, bo po trzech miesiącach zaproponowano mi stałą pracę. A potem poczułem się już na siłach pracować sam.

Dlaczego właśnie w Trzebnicy?

- Przeprowadziliśmy się tutaj, bo budowałem tu dom. I otworzyłem zakład. I tak to się buja już trzynasty chyba rok, a w tym miejscu jestem już 5 lat. Jednak z samych butów nie da się wyżyć, dlatego dorabiam też klucze, ostrzę noże. W samym Wrocławiu padło już dosyć dużo podobnych instytucji. Nas jest w Trzebnicy dwóch, kolega jest dłuższy stażem. Dużo szewców-weteranów z dużym dorobkiem zawodowym zamknęło zakłady. Współpracowałem z takim wrocławskim kaletnikiem. Gościem, który spędził całe życie w tym zawodzie. Stwierdził, że nie będzie dalej prowadził zakładu i kilka lat przed emeryturą zmienił zawód. Jak z nim rozmawiałem, to powiedział, że w końcu teraz odpoczywa. Faktem jest, że był bardzo opryskliwy, a dobry kontakt w pracy z klientem to podstawa w zawodach usługowych. Kiedyś "stara kadra" rządziła - to oni mieli rację, a nie klient. Teraz jest odwrotnie. Świadczenie usług to wymagająca praca.

Trudno jest zadowolić ludzi?

- Ja sam miałem kilka takich sytuacji, że zastanawiałem się czy nie zmienić pracy. Mógłbym wrócić do tych koparek, bo teraz rozwinęło się sporo dużych firm i potrzebują pracowników, a młodzi nie chcą tego robić. Zostałem jednak przy butach. Fachowców brakuje w każdej branży. Teraz wszyscy chcą być logistykami, albo grafikami, albo informatykami. Rzemieślników brakuje.

Zakład Pana Mirosława znajduje się w Trzebnicy przy ul. Daszyńskiego 21

Z czego to wynika?

- Różnie. Ja szewstwa uczyłem się praktycznie, w zakładzie. Nie kończyłem takiej szkoły, ale pewne umiejętności wyniosłem ze szkoły podstawowej, bo za moich czasów były zajęcia praktyczno-techniczne. Ja tutaj szyję dzięki temu, że nauczycielka w szkole mnie nauczyła. Znam różne rodzaje ściegów. Zresztą nie tylko tego mnie nauczyła, umiem również przyszyć guzik, zrobić kanapki i dużo innych praktycznych rzeczy. Dzisiaj w szkole tego nie uczą. Uczą pisać na klawiaturze, ale dzieci ręcznie piszą jak kura pazurem, bo nikt nie ćwiczy pisania. Młodzi ludzie nie wyrabiają sobie pisma. W szkole nie ćwiczy się umiejętności. Łatwiej powiedzieć, że jest się dyslektykiem - i to wszystko załatwia.

Szyje Pan również buty, czy tylko naprawia?

- Robiłem parę razy buty do rekonstrukcji bitew, np. do bitwy pod Grunwaldem. Musiałem odwzorować wierną replikę. Ale taka działalność też zanika, już mało kto chce mieć takie repliki, bo sumy za wykonanie są horrendalne. Robiłem dla bractwa rycerskiego kilka par takich butów, dosyć dużo elementów zbroi, pochwy na szablę. Ale ostatnio też ucichło.

Ostatnie co zrobiłem to kabury do pistoletów skałkowych, ale to też było chyba półtora roku temu.

Interesuje się Pan też historią?

- Ciekawi mnie historia Trzebnicy i Masłowa, mojej miejscowości, bo tam jest bardzo dużo spraw nieujawnionych. Podobno we wrocławskim muzeum jest księga opisująca historię Masłowa. Sporo osób czytało tę księgę i mówią, że bardzo ciekawe rzeczy są tam opisane. Opisy sięgają XIV wieku. Ludzie o tym zapominają, gdzieś to umyka, a przecież dobrze byłoby, żeby poznali własną historię.

Mirosław Pindor, szewc z Trzebnicy

Interesuje Pana również historia budynku, w którym obecnie jest zakład?

- To miejsce ma bardzo długą historię. Przede mną był tu sklep, wcześniej był zakład szewski. Był bardzo duży, mnóstwo ludzi tu pracowało. Przychodził do mnie taki starszy pan, opowiadał historię Trzebnicy i mówił, że tutaj była po wojnie księgarnia. Ludzie przychodzili i oglądali wyłożone za ladą stalki do piór - bo to był rarytas. Pan wspominał, że atmosfera tego miejsca była niesamowita, pamiętał zapach książek. Księgarnia była ogrzewana piecem, a obok leżał pies. A potem przyszedł jeszcze inny klient i powiedział, że był tu przed wojną i tutaj był zakład mięsny. Nie wiadomo, z którego roku był ten budynek, nigdzie na elewacji nie ma daty, ale jest zabytkowy.

Czy dzisiaj ktoś jeszcze szyje buty na zamówienie?

- Teraz butów na zamówienie się już nie robi. Albo masówka, albo tacy rzemieślnicy, którzy robią to od pokoleń i mają z tego ogromne profity. W Warszawie jest jakaś taka małą fabryka. Oni wykonują miesięcznie niewielką ilość par butów, ale ceny za nie są obłędne, od 3 - 4 do kilkunastu tysięcy. Był kiedyś program w telewizji, pokazywali, że robią buty z jednolitego materiału, bez żadnych szwów, łączeń. Jak pamiętam, to cena była ponad 20 tys. zł. Wiadomo, że materiał był bardzo dobrego gatunku. Są na to też klienci, ale niewielu.

Mało kogo stać na taki wydatek?

- W dobrych cenach i dobre obuwie robi Kalwaria Zebrzydowska. Nie jest to wielka produkcja, ale widać tam rzemiosło. Sam miałem przyjemność kupić takie buty. Są nie do zdarcia. Jak się ułożą do nogi, to można w nich przejść kilometry. Nie są bardzo drogie. Za 500 - 600 zł można stamtąd kupić świetne buty.

A czy buty z masowej produkcji są trudne do naprawienia? Jak się zepsują można coś zaradzić?

- Daje się, ale nie zawsze. Czasami nie ma po prostu punktu zaczepienia. Robią "wydmuszki" i nie ma do czego przyszyć, przykleić, przybić. Klient nie zawsze jest w stanie to zrozumieć. Prosi, żeby przybić gwoździa, a ja nie mam do czego go przybić, bo zrobione jest z pianki.

Czy dla Pana ma znaczenie to, czy but jest drogi, czy tani?

- Nie ma tu kategorii cenowej. Czasami skórzany porządny but bardzo długo trzeba rozbijać, a kupiony na przysłowiowym targu szybko się rozchodzi, szybko ułoży do nogi i będzie wygodny. Ja nigdy nie oceniam. Dla mnie każdy but jest dobry, jeśli klient jest zadowolony z niego i staram się naprawić jak najlepiej. Ja nie kategoryzuję ludzi przez buty, bo każdy ma prawo wybrać to, co mu odpowiada. Jeżeli buty są tanie, to prawo klienta. Jedni nie przywiązują wagi do ceny, inni po prostu nie mogą wydać więcej. Dla mnie to nie ma znaczenia. Jeśli klient jest zadowolony z butów i prosi, by je naprawić, to ja będę starał się sprostać jego życzeniu. Jest tylko jedna sprawa - sporo osób kupuje buty używane. Tego nie polecam. Lepiej kupić buty tańsze, nawet na targu, ale nowe. I włożyć do nich dobrą wkładkę skórzaną, bo podstawą obuwia jest podeszwa.

Używane buty mogą zaszkodzić?

- Niosą pewne zagrożenia. Dermatolog powiedziała kiedyś mojemu koledze, że nawet we własnych butach może wytworzyć się grzyb, który zaatakuje właściciela obuwia. Takich infekcji mamy coraz więcej. Lepiej więc kupić nowe, bo mamy gwarancję, że nie będzie tam cudzego grzyba. I ułożyć je do własnej nogi. Tym bardziej dotyczy to dzieci. Jak się daje komuś buciki po swoich dzieciach, to później taki but wymusza chód po osobie, która go nosiła. Jeżeli pierwszy właściciel buta ma płaskostopie, to kolejny użytkownik będzie miał to płaskostopie wymuszone, bo but będzie tak ułożony. Noga będzie się układała "do buta" i wyrobi się nawyk złego chodzenia.

Poruszył Pan ważną kwestię dezynfekcji.

- Tutaj musimy dezynfekować i siebie, i obuwie. Przychodzą klienci i proszą np., aby zakładając buty na rozciągarkę zakładać woreczki, bo boją się, żeby ich buty nie zostały czymś zainfekowane. A ja muszę dbać, aby do tego nie dopuścić.

eprasa.pl 089b9c29c3

To wszystko powiększa też koszty prowadzenia zakładu. Czy bardzo wzrosły ostatnio?

- Materiały szewskie bardzo drożeją, zaczęło się od pandemii. Ceny poszły w górę nawet o 100 procent. Guma flekowa kosztowała około 25 zł, teraz dobija do ponad 50. To bardzo dużo, a ja nie mogę przecież podnieść klientowi o 100 procent. Ale ja też muszę zarobić, bo nikt nie pracuje charytatywnie. Zaoszczędzić można na niewielu rzeczach. U mnie nie ma np. numerków, właśnie ze względów finansowych, bo drukowanie numerków by kosztowało, więc musiałbym doliczyć to jeszcze klientowi, a i tak ludzie narzekają, że jest drogo. Nie chcę więc obciążać ich jeszcze dodatkowo. I tak te wszystkie podwyżki, które odgórnie narzuca się nam, wpływają na wysokość ceny. Ja przez 13 lat prowadzenia działalności wiem, że klient nie ruszy nie swojego buta, stąd nie wprowadziłem numerków. Buty są tutaj wyeksponowane i każdy pozna swoje. Jeżeli widzę, że jakiś but się powtarza, to wtedy biorę to pod uwagę, odkładam gdzie indziej, ale to się naprawdę zdarza bardzo rzadko. Jak już, to jest inny rozmiar. I nie zdarzyło się, żeby ktoś wziął cudze buty.

Z czym głównie przychodzą ludzie?

- Z bardzo różnymi rzeczami. Tu nie ma reguły. Paleta usług jest bardzo duża, bo i ostrzenie, i klucze. Najdziwniejsze rzeczy jakie miałem? Były takie. Przyszedł pan, który był dwa razy większy ode mnie, wyciągnął siekierę zza pazuchy - zrobiło mi się ciepło. A pan pyta, czy naostrzę mu tę siekierę. No i naostrzyłem. Największym dziwem była wizyta starszej pani z patelnią, chyba z 10 lat temu. W czasie smażenia zassała się pokrywa i pani przyszła z pytaniem, czy ja jej to otworzę. Zapytałem, co tam jest w środku, bo wolałem wiedzieć co mi się rozsypie po zakładzie po otworzeniu. Pani na to, że smażone ziemniaczki. Męczyłem się chyba z 15 minut, ale w końcu się udało. A jak już było otwarte, to pani zaytała, czy chciałbym się poczęstować tymi ziemniaczkami. Grzecznie odmówiłem.

Nigdy nie odsyła Pan klientów? Nie mówi, że czegoś nie zrobi?

- Robię wszystko: trampoliny, namioty. Wszystko, co można obszyć i skleić. Ludzie przynoszą bardzo różne rzeczy. Skąd wpadają na pomysł, aby przyjść do mnie? Nie wiem. Ale chwała im za to, ja to wszystko zrobię. Im więcej klientów, tym lepiej, a ja mam kolejne wyzwania do realizacji. Ostatnio robiłem krzesło z pasami dla chłopaka z zanikiem mięśni. Nie może już chodzić, a uwielbia jeździć na quadzie. Czasem serce się kraje, jak się słucha takich historii. Trzeba było wymyślić jak to zrobić. Musiało być oczywiście w miarę tanio. Zrobiliśmy to z pasów do samochodów. Takie zamówienia naprawdę dają satysfakcję.

Przychodzą nawet obcokrajowcy?

- Wychodzi na to, że takie instytucje poza granicami Polski też powymierały, albo są tak niekorzystne cenowo, że opłaca się przyjechać do Polski, bo tutaj jest taniej. A Polacy przyjeżdżają do nas z Obornik Śląskich, Wołowa, Żmigrodu, Rawicza, Milicza, Krotoszyna, Sułowa. Bo tam też nie ma szewców. Ostatnio zamknęli się w Miliczu i Krotoszynie. Jeśli klienci są przyjezdni, to zawsze proszę, żeby o tym powiedzieli. Wtedy staram się wykonać usługę od razu, żeby mogli odebrać w tym samym dniu. Jak mają coś tylko załatwić w ciągu godziny czy dwóch, to staram się uwinąć w tym czasie, żeby nie musieli przyjeżdżać po raz drugi.

Z naszej rozmowy wynika, że jest Pan jednym z niewielu szewców w całej okolicy. Czy można powiedzieć, że ten zawód wymiera?

- Z tego co wiem na naszym terenie ostatnio zamknęło zakłady 15 szewców. Następców nie ma, młodzi nie chcą tak pracować. Można więc śmiało powiedzieć, że jest to zawód wymierający.

Dziękujemy za rozmowę

Rozmawiała MS

ECHA NASZYCH PUBLIKACJI

Sąsiedzki spór o piec

- Na donos mojej sąsiadki powiatowy inspektor nadzoru budowlanego wydał pismo na rozebranie kotłowni, która istnieje już 31 lat **- zwrócił się do nas mieszkaniec Borkowic z prośbą o interwencję. Sprawę opisaliśmy w poprzednim wydaniu naszej gazety.**

- Gdy się tu wprowadziliśmy, sąsiadka powiedziała, że wyprowadzimy się tak szybko, jak się tu wprowadziliśmy - powiedział nam mieszkaniec Borkowic.

- Nigdy nie padło takie zdanie - twierdzi partner sąsiadki w mailu, który przysłał do naszej redakcji.

- Jest napisane w artykule, że przez nią wcześniej wyprowadziły się dwie rodziny, które tu mieszkały. Jest to kłamstwo. Jedna z rodzin wybudowała się i mamy kontakt z nią do dziś. Z drugą rozstaliśmy się w zgodzie - czytamy w mailu.

Nadzór budowlany jako przyczynę decyzji nakazującej rozbiórkę pieca podaje m.in. brak wentylacji i zbyt małe wymiary pomieszczenia, w którym się znajduje.

- Gdy przyjechały panie z nadzoru budowlanego przechodziły obok jej piwnicy i widziały, że pomieszczenie jest takie same i bez wentylacji - powiedział nam mieszkaniec, któremu nadzór nakazał rozbiórkę pieca. W budynku są cztery lokale. Dwa należą do gminy. Ogrzewanie jednego z nich nie spełnia, jak uważa mieszkaniec, wymagań określanych przez przepisy.

- Jeśli chodzi o pomieszczenia, gdzie stoją piece, to owszem wysokość piwnic jest taka sama, ale nasza piwnica, gdzie stoi piec jest większa i posiada okno z wentylacją, a ten drugi piec stoi we wnęce na korytarzu piwnicy. Jest to część wspólna i nie posiada okna ani wentylacji - przedstawił nam swoją wersję sąsiad.

Tomek Nawrot

Nadanie praw miejskich Żmigrodowi

Z okazji 770 - lecia nadania praw miejskich Żmigrodowi, we wtorek 16 maja odbyła się uroczysta sesja rady miejskiej. Wśród zaproszonych gości obecny byli m.in. wojewoda Dolnośląski Jarosław Obremski, starosta powiatu trzebnickiego Małgorzata Matusiak, obecni oraz byli burmistrzowie Gminy Żmigród.

- Dla uczczenia 770. rocznicy nadania praw miejskich Żmigrodowi, Rada Miejska w Żmigrodzie świadoma wartości dziedzictwa poprzedników i odpowiedzialności za jego zachowanie wyraża szacunek i uznanie dla wszystkich, którzy swoją działalnością i zaangażowaniem przyczynili się do rozwoju Gminy Żmigród - powiedziała radna Patrycja Augustyniak Seredyńska, czytając projekt uchwały w sprawie uczczenia rocznicy. Kontynuując, wymieniła grupy osób, które przyczyniły się do rozwoju miasta: założyciele i dawni właściciele Żmigrodu, dawni i obecni mieszkańcy Żmigrodu, poprzedni burmistrzowie, rajcowie, członkowie kolejnych samorządów, duchowni i nauczyciele kształtujący na przestrzeni wieków świadomość oraz dziedzictwo pokoleń mieszkańców Żmigrodu, przyjaciele i sympatycy Żmigrodu.

FOT. HTTPS://ZMIGROD.BIP.WROC.PL/

Patrycja Augustyniak Seredyńska czyta projekt uchwały w sprawie uczczenia rocznicy

W uzasadnieniu uchwały jest napisane, że Żmigród to miasto o długoletniej historii i tradycji. Jest w nim przytoczony fragment opracowania Pawła Beceli dotyczący początków miasta. *- Miasto Żmigród zostało lokowane przez księcia wrocławskiego Henryka III, który w dokumencie z 15 maja 1253 r. zlecił Dietrichowi, zwanemu de Ysenberc, założenie tu miasta jako nowej osady położonej nad brzegiem Baryczy, naprzeciw wcześniejszej słowiańskiej wsi Zunigrod. Nowo powstały gród został ufortyfikowany, otoczony solidną palisadą, wałem i fosą. Zbudowano dwie bramy - od strony północnej polską, a od południowej bramę wrocławską.*

Podczas sesji wyświetlony został film przedstawiający powojenne dzieje miasta i jego odbudowę przez nowych mieszkańców. O tamtych czasach w filmie opowiada Bogdan Fiedziuk, który jako sześcioletnie dziecko rozpoczął naukę w szkole w Żmigrodzie na jesieni 1945 r. Burmistrz Gminy Żmigród odczytał akt założycielski miasta: *- Zakładamy to miasto na pięćdziesięciu łanach frankońskich, z których Dietrichowi, założycielowi, przynależne będą 8 ... Pozwalamy mu założyć jatki i kramy chlebowe, łaźnie, młyny, stawy rybne ... Mieszkańcy miasta będą mieli także wolne rybołówstwo na milę i będą mogli polować na zające z do tego odpowiednimi psami. Wydarzyło się tak we Wrocławiu, w Roku Pańskim 1253, 15 maja.* Burmistrz opowiedział także o dalszych losach miasta, przedstawiając jego historię do czasów współczesnych.

Tomek Nawrot

Co robi władza?

ROBERT LEWANDOWSKI, BURMISTRZ ŻMIGRODU

w czwartek spotka się z pracownikami z okazji Dnia Samorządowca. W kolejnych dniach (do 1 czerwca) będzie przebywał na urlopie.

red.

eprasa.pl 089b9c29c3

/gazeta.trzebnicka
www.nowagazeta.pl
NOWA gazeta trzebnicka
Nr 21 (1382) 25 - 31 V 2023
e-mail: redakcja@nowagazeta.pl
tel. interwencyjny: 693-44-61-41

W pełni kwitną rododendrony. Gdzie można je zobaczyć?

To jedne z najpiękniejszych ozdobnych kwiatów. Sadzone były już w XIX w. w ogrodach i parkach przypałacowych. Część z nich dotrwała do dziś. W dużej ilości znajdują się także w arboretach.

Różaneczniki, azalie czy rododendrony? Ich nazwy wymieniane są często zamiennie. Tymczasem nie każdy różanecznik można nazwać azalią i odwrotnie. Jedne i drugie należą do gatunku rododendronów. Te, które mają skórzaste, zimozielone liście nazywane są różanecznikami, zaś te, których liście są miękkie, częściowo lub całkowicie opadające na zimę, azaliami.

FOT. TOMEK NAWROT

Rododendrony w arboretum koło Sycowa

Rododendrony w naszym powiecie

Otrzymaliśmy informację, że duża ilość rododendronów znajduje się w lesie na terenie Nadleśnictwa Żmigród. - *Znajdują się między Łąkami, a Gruszeczką w głębi lasu. Nie chcemy podawać dokładnej lokalizacji, ponieważ ludzie je niszczą. Są na terenie nieczynnej szkółki. Jest ona ogrodzona. Ludzie jednak niszczą też ogrodzenie. Szkółka tam była jeszcze przed wojną. Już wtedy, a także po wojnie, rozmnażane tam były rododendrony. Niektóre mają 4 - 5 m wysokości* - powiedział nam zastępca nadleśniczego Mariusz Świerczek.

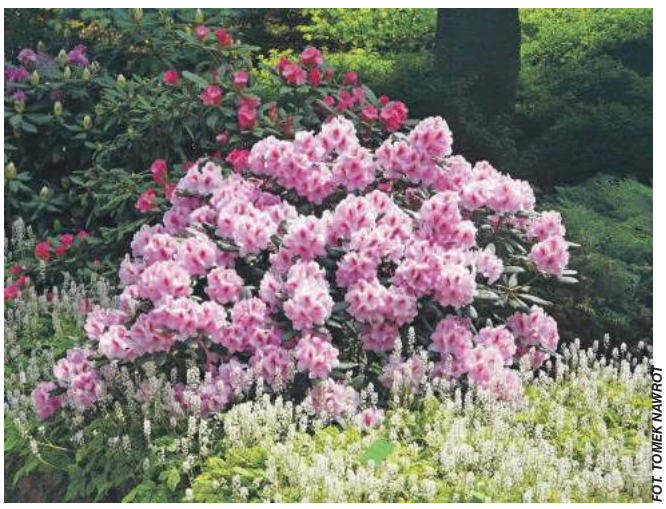
FOT. TOMEK NAWROT

Rododendrony w arboretum w Wojsławicach

Rododendrony w na terenie naszego powiatu można zobaczyć w Bagnie przy seminarium Salwatorianów. Rosną przy parkingu, przy wejściu do parku oraz w jego głębi. W parku warto zobaczyć także okazałe wiekowe drzewa. Zwiedzić można również dobrze zachowany budynek seminarium, który pełnił kiedyś funkcję pałacu. Rododendrony można także zobaczyć na terenie parku Zespołu Parkowo - Pałacowego w Żmigrodzie. Rosną w ogrodzie rododendronów usytuowanym po południowej stronie ruin pałacu, w pobliżu ścieżki rowerowej przebiegającej wałem przy Baryczy. Rosną także przy granicy naszego powiatu w Pawłowicach położonych w granicach Wrocławia, w jego północno - wschodniej części, w pobliżu obwodnicy autostradowej A8. Znajduje się w nich pałac, a przy nim park i staw. Rododendrony zostały tam posadzonego przy części brzegu stawu. W pobliżu naszego powiatu znajdują się także w Ogrodzie Botanicznym i Ogrodzie Japońskim we Wrocławiu.

Największa w Polsce kolekcja rododendronów

Znajduje się ona w arboretum w Wojsławicach. Jest tam dużo ponad stuletnich ich okazów, posadzonych w latach 1899 - 1918 przez Fritza von Oheimb - głównego twórcę arboretum. Wojsławicki zbiór tych roślin, uzupełniany systematycznie od 1992 r., obejmuje obecnie 160 odmian. W 2011 r. uzyskał status kolekcji narodowej. Znaczne ich ilości rosną w Arboretum Leśnym im. prof. S. Białoboka pomiędzy Stradomią Wierzchnią, a Ślizowem koło Sycowa. Znajdują się wśród drzew w dwóch miejscach. Do jednego można dotrzeć idąc zaraz po wejściu na prawo. Inne przylegają do pierwszego stawu. Są też za nim.

W Przesiece u stóp Karkonoszy znajduje się Ogród Japoński Siruwia. Jest tam kilkuhektarowy park z bujną roślinnością, architekturą, wodospadami wybudowanymi zgodnie z zasadami feng shui. Można tam podziwiać imponującą kolekcję różaneczników - ponad 2500 sztuk, 80 odmian. Na terenie ogrodu jest także muzeum poświęcone japońskiej kulturze i historii, ze stałą wystawą zbroi i broni japońskich samurajów. Muzeum "Samuraj - Rycerz dawnej Japonii", to jedna z największych w Polsce prywatnych kolekcji zbroi japońskich.

FOT. INFORMACJA TURYSTYCZNA W ŻMIGRODZIE

Ogród rododendronów w Zespole Pałacowo - Parkowym w Żmigrodzie

Dojechać tam można kierując się z centrum Jeleniej Góry na południe w kierunku Cieplic. Następnie mijając stawy podgórzyńskie należy dojechać do Podgórzyna. Potem jadąc prosto, jak do Przesieki i Borowic, skręcić w lewo przy Skałce, gdzie była końcowa stacja linii tramwajowej, co upamiętnia stojący tam tramwaj. Dalej przez mostek, w kierunku Borowic. Przed Borowicami należy skręcić w prawo w drogę leśną, która prowadzi do ogrodu.

Dolina różaneczników

Taką nazwę ma ścieżka przyrodniczo - edukacyjna na terenie Książa. Najprościej do niej dojść idąc drogą od parkingu przy stadninie w kierunku Świebodzic. Oddalona jest od stadniny o kilkaset metrów. Są także w parku przy zamku, a także w znacznej ilości przy głównej drodze prowadzącej od Mauzoleum Hochbergów (w jego pobliży jest drugi parking) do zamku. Tam rozpoczyna się ścieżka przyrodniczo - edukacyjna Ścieżka Hochbergów. Warto przejść się nią kawałek i zobaczyć ogromne, bujnie kwitnące okazy rododendronów. - *Na Dolnym Śląsku nie odnajdzie się drugiego parku przypałacowego, gdzie zachowała się tak duża kolekcja różaneczników i azalii, jak w Książu*" - mówi dr Justyna Jaworek - Jakubska z Uniwersytetu Przyrodniczego we Wrocławiu. Prawdopodobnie zostały wprowadzone z inicjatywy księżnej Daisy von Pless na początku XX wieku. Wówczas zapoczątkowano prace związane z przekształcaniem lasu wokół Książa w park leśny z zastosowaniem innowacyjnych jak na tamte czasy koncepcji „estetyki lasu" oraz „ogrodu leśnego".

Rododendrony znajdują się także w Parku Zdrojowym w Polanicy - Zdroju, u zbiegu ulic Cichej i Ogrodowej, w ilości 500 egzemplarzy. To jedyne na Dolnym Śląsku stanowisko chronionych w formie pomnika przyrody rododendronów i jedno z niewielu w naszym województwie miejsc z pomnikowymi krzewami. Rośliny te znajdują się także w parkach zdrojowych w Kudowie - Zdroju i Szczawnie - Zdroju.

Tomek Nawrot

BURMISTRZ GMINY ŻMIGRÓD

informuje o wykazaniu do sprzedaży w trybie bezprzetargowym na rzecz dzierżawcy **nieruchomości zabudowanej, położonej w granicy działki nr 54/1 AM 18 obręb Żmigród o pow. 0,1795 ha**, dla której Sąd Rejonowy w Trzebnicy prowadzi księgę wieczystą nr WR1W/00036911/0.

Osoby, którym przysługuje pierwszeństwo nabycia przedmiotowej działki na podstawie ustawy o gospodarce nieruchomościami (tekst jedn. Dz. U. z 2023 r., poz. 344) lub przepisów odrębnych, mogą składać wnioski do Burmistrza Gminy Żmigród w terminie do 04 lipca 2023 r.

Wykaz wywieszony jest na tablicy ogłoszeń w siedzibie Urzędu Miejskiego w Żmigrodzie oraz na stronie www.zmigrod.com.pl.

Szczegółowe informacje – tel. (71) 3853057, wewn. 31.

REKLAMA

WYCIĄG

z ogłoszenia o drugim przetargu na sprzedaż nieruchomości Gminy Żmigród

Burmistrz Gminy Żmigród ogłasza drugi przetarg ustny ograniczony do rolników indywidualnych na sprzedaż nieruchomości niezabudowanej, położonej w granicy **działki nr 206/4 AM 1 obręb Garbce o powierzchni 1,0227 ha**, dla której Sąd Rejonowy w Trzebnicy prowadzi księgę wieczystą nr WR1W/00044018/9.
Cena wywoławcza – **325.000,00 zł (trzysta dwadzieścia pięć tysięcy złotych).**
Sprzedaż zwolniona z podatku VAT.
Wadium – **60.000,00 zł (sześćdziesiąt tysięcy złotych).**
Przetarg odbędzie się w dniu **29 czerwca 2023 r. o godz. 13.00** w siedzibie Urzędu Miejskiego w Żmigrodzie, plac Wojska Polsiego 2-3, 55-140 Żmigród, sala narad – I piętro.
Wadium należy wpłacić **do dnia 23 czerwca 2023 r.** na rachunek bankowy Gminy Żmigród nr 16959800070000036120000004 w Banku Spółdzielczym w Żmigrodzie. Za datę wpłaty wadium uważa się datę wpływu środków pieniężnych na wskazane konto Gminy Żmigród.
Należy zgłosić do Urzędu Miejskiego w Żmigrodzie, pisemny zamiar uczestnictwa w przetargu w terminie do 23 czerwca 2023 r.
Ogłoszenie o przetargu podane jest do publicznej wiadomości na tablicy ogłoszeń w siedzibie Urzędu Miejskiego w Żmigrodzie, w Sołectwie Garbce oraz w Biuletynie Informacji Publicznej (BIP) Gminy Żmigród.
Szczegółowe informacje o nieruchomości i przetargu uzyskać można w pok. nr 23, II piętro, tel. 71 385 30 57, wewn. 31.

WYCIĄG

z ogłoszenia o trzecim przetargu na sprzedaż nieruchomości Gminy Żmigród

Burmistrz Gminy Żmigród ogłasza trzeci publiczny przetarg ustny nieograniczony na sprzedaż nieruchomości zabudowanej, położonej w granicy **działki nr 90 AM 1 obręb Laskowa o powierzchni 0,0172 ha**, dla której Sąd Rejonowy w Trzebnicy prowadzi księgę wieczystą nr WR1W/00043188/4.
Cena wywoławcza – **19.000,00 zł (dziewiętnaście tysięcy złotych).**
Sprzedaż zwolniona z podatku VAT.
Wadium – **3.500,00 zł (trzy tysiące pięćset złotych).**
Przetarg odbędzie się w dniu **29 czerwca 2023 r. (czwartek) o godz. 12.00** w siedzibie Urzędu Miejskiego w Żmigrodzie, pl. Wojska Polsiego 2-3, 55-140 Żmigród, sala narad – I piętro.
Wadium należy wpłacić **do dnia 23 czerwca 2023 r. (piątek)** na rachunek bankowy Gminy Żmigród nr 16959800070000036120000004 w Banku Spółdzielczym w Żmigrodzie. Za datę wpłaty wadium uważa się datę wpływu środków pieniężnych na wskazane konto Gminy Żmigród.
Ogłoszenie o przetargu podane jest do publicznej wiadomości na tablicy ogłoszeń w siedzibie Urzędu Miejskiego w Żmigrodzie, w Sołectwie Laskowa oraz w Biuletynie Informacji Publicznej (BIP) Gminy Żmigród.
Szczegółowe informacje o nieruchomości i przetargu uzyskać można w pok. nr 23, II piętro, tel. 71 385 30 57, wewn. 31.

REKLAMA

eprasa.pl 089b9c29c3

Banery posłanki PiS zawieszono na gminnych ogrodzeniach. Czy to legalne?

Do naszej redakcji zwrócił się jeden z Czytelników. Poinformował, że na gminnych ogrodzeniach zawieszono banery posłanki PiS Agnieszki Soin. Powieszono je między innymi na barierkach przy przejściu dla pieszych na ul. Bochenka - skrzyżowanie z ul. Jana Pawła II w Trzebnicy.

Sprawdziliśmy, faktycznie na gminnych ogrodzeniach wiszą banery posłanki. Zapytaliśmy wrocławskie biuro komisarza wyborczego, czy można już rozpocząć kampanię wyborczą i opisaliśmy sytuację. Pracownik biura poinformował, że absolutnie nie można jeszcze prowadzić kampanii wyborczej, ponieważ nie ogłoszono jeszcze terminu wyborów i nie zarejestrowano komitetów. Dodał, że jeśli ktoś ma wątpliwości czy dane działanie jest zgodne z prawem powinien powiadomić organa ścigania w tym wypadku policję.

Takie plakaty powieszono w wielu miejscach

Zapytaliśmy czy wieszanie na gminnych barierkach banerów posła, na których jest zdjęcie, imię, nazwisko i nazwa partii, jest kampanią wyborczą, ale pracownik poinformował, że takie przypadki każdorazowo musi rozstrzygać sąd, który stwierdzi czy doszło do złamania prawa.

Inną sprawą jest to, czy posłanka mogła zawiesić banery na gminnych ogrodzeniach, czy miała na to zgodę burmistrza, czy zawarła stosowną umowę i czy opłaciła dzierżawę miejsca?

Do burmistrza Marka Długozimy wysłaliśmy w tej sprawie kilka pytań:

1. Czy Gmina Trzebnica wyrażała zgodę na powieszenie banerów posłanki Agnieszki Soin z PiS, na gminnych ogrodzeniach np. przy ul. Bochenka w Trzebnicy (w załączeniu zdjęcia z dnia 19.05.2023), jeśli tak to proszę o udostępnienie dokumentów dotyczących tej zgody?

2. Czy Gmina Trzebnica zawarła umowę na powieszenie banerów posłanki Agnieszki Soin z PiS na innych gminnych działkach (barierkach słupach ogrodzeniach itp), jeśli tak to proszę o udostępnienie tej umowy?

3. Czy posłanka Agnieszka Soin z PiS zapłaciła Gminie Trzebnica za powieszenie swoich banerów, w wyżej wskazanych miejscach, jeśli tak proszę o podanie kwoty i udostępnienie dokumentu potwierdzającego zapłatę?

4. Czy posłanka Agnieszka Soin z PiS występowała pisemnie o zgodę na powieszenie banerów? Jeśli tak to proszę o udostępnienie dokumentu.

5. Czy inni posłowie lub partie lub komitety wyborcze wystąpili do Gminy Trzebnica o zgodę na wieszanie banerów? Jeśli tak proszę o ich podanie.

6. Czy w gminie istnieje cennik dotyczący możliwości powieszenia banerów na terenach gminnych? Jeśli tak to proszę o udostępnienie dokumentu.

7. Proszę o udostępnienie potwierdzenia wpłat jakie dokonała posłanka Agnieszka Soin na konto gminy w związku z powieszeniem banerów na terenach gminnych.

Do zamknięcia tego wydania gazety, odpowiedzi nie otrzymaliśmy. Liczymy, że burmistrz nie będzie ukrywał danych i że nie będzie z odpowiedzią zwlekał 2 miesiące.

Nasz Czytelnik zastanawiał się też czy burmistrza coś wiąże z posłanką PiS, bo niedawno nasza gazeta opisywała, jak wspólnie zorganizowali w hali widowiskowej imprezę z okazji "Dnia Sołtysa", którą wiele osób odebrało jako "wiec wyborczy". Faktycznie taka impreza była, a burmistrz pisał, że organizowała ją właśnie posłanka. Nie wiemy czy płaciła za dzierżawę hali.

Pytania wysłaliśmy również do posłanki Agnieszki Soin. Zapytaliśmy:

1. Czy Pani poseł występowała do Gminy Trzebnica o zgodę na powieszenie banerów, jeśli tak to kiedy?

2. Czy Pani poseł zawarła z Gminą Trzebnica umowę dotyczącą wieszania banerów na gminnych terenach - ogrodzeniach itp.? Jeśli tak to kiedy ją zawarto

3. Czy Pani poseł zapłaciła Gminie Trzebnica za wywieszenie banerów na gminnych terenach, jeśli tak proszę o podanie kwoty i czasu dzierżawy?

4. Nasi rozmówcy twierdzą, że wieszając banery Pani poseł ze swoim zdjęciem, imieniem i nazwiskiem oraz nazwą partii - PiS rozpoczęła Pani kampanię wyborczą. Proszę o odniesienie się do tego zarzutu.

Poprosiliśmy, aby odpowiedzi Pani poseł wysłała do poniedziałku 22.05.2023 do godziny 12.00. Do dzisiaj biuro poselskie nie odpowiedziało.

DD

~ Odeszli ~

TRZEBNICA

18 maja zmarł
Śp. Zygmunt Jana
żył 73 lata

19 maja zmarł
Śp. Zbigniew Strugała
żył 77 lat

19 maja zmarła
Śp. Halina Łuszczyńska
żyła 58 lat

OBORNIKI ŚLĄSKIE

22 maja zmarł
Śp. Józef Krzyżanowski
żył 70 lat

22 maja zmarł
Śp. Ludwik Gemra
żył 69 lat

ZAWONIA

17 maja zmarł
Śp. Mirosław Olszewski
żył 67 lat

Kto ukradł petunie?

W donicach na ulicy Solnej w Trzebnicy w minionym tygodniu posadzono petunie. Jednak mieszkańcy długo się nimi nie cieszyli, bo kwiaty zniknęły. W poniedziałek już ich nie było. Pozostały po nich dziury w ziemi.

Poszły sobie, bo nie podobało im się otoczenie, czy może ktoś je przygarnął? Gdyby tak poszukać, pewnie znalazłyby się na jakimś balkonie.

Szanowny ZŁODZIEJU! Jeżeli uważasz, że zabranie kwiatów z kwietnika na ulicy to nie jest kradzież to się mylisz. Jest to zwykła KRADZIEŻ!

Okoliczni mieszkańcy zastanawiają się nad zbiórką pieniędzy dla złodzieja. Bo może za mało mu było tych kwiatów, to niechby sobie dokupił.

MS

Kwiaty w tych donicach rosły tylko przez chwilę

Żółto wszędzie...

Mniej więcej od tygodnia obserwuje się w powietrzu sporo pyłu. To pyłek sosny, ale w zeszłym tygodniu do Polski dotarł również pył znad Sahary.

W bieżącym roku wiosna jest spóźniona. Od kilku dni intensywnie kwitną sosny. To drzewa wiatropylne, dlatego produkują bardzo duże ilości pyłku, który przenoszony przez wiatr, zapyla kwiaty. Pyłek unosi się w powietrzu i osiada na budynkach, samochodach, drzewach, trawnikach... Sprawia wrażenie brudu, ale to tylko pyłek, bardzo ważny dla środowiska.

Jednak w powietrzu obecny jest nie tylko pyłek sosny. W zeszłym tygodniu do Polski dotarł również pył znad Sahary. Napłynął do nas wraz z ciepłym powietrzem znad Afryki Północnej. Powoduje zmętnienie ograniczające widoczność i opada wraz z deszczem, pokrywając wszystko szarożółtym nalotem. To przejściowe zjawisko, ale bardzo denerwuje. Szczególnioe właścicieli aut.

red.

FOT. PIXABAY.PL

eprasa.pl 089b9c29c3

/gazeta.trzebnicka
www.nowagazeta.pl
NOWA gazeta trzebnicka
Nr 21 (1382) 25 - 31 V 2023
e-mail: redakcja@nowagazeta.pl
tel. interwencyjny: 693-44-61-41

"Sofijki" bezkonkurencyjne w Jeleniej Górze

Alternatywą dla niedzielnego leniuchowania dla tancerek ze Studia Tańca Klasycznego SOFIJA był udział w 21. Ogólnopolskim Festiwalu Tańca w Jeleniej Górze. Unikalne choreografie zaprezentowały przyszłe tancerki z sekcji z Trzebnicy, Obornik Śląskich, Żmigrodu i Milicza.

Widać, że konkursowy stres ma na "sofijki" bardzo dobry wpływ, bo w niedzielnych tanecznych zmaganiach były jednymi z najlepszych. Dziewczęta wystąpiły w kategoriach: solo, duety, trio i mini formacje Modern. Z uśmiechem na twarzach pokonały ogromną konkurencję i i wytańczyły 42 miejsca na podium.

W kategorii debiuty wystąpiły przyszłe tancerki. Poznały pierwszy turniejowy stres, pierwszy występ solo przed konkursowym jury. Debiut mają już za sobą, a teraz przed nimi nowe taneczne wyzwania. Bardziej doświadczone dziewczęta zmierzyły się z bardzo silną konkurencją, a osiągnięte wyniki jasno pokazały, że stoją w równym szeregu z najlepszymi. Taki sukces zawdzięczają ambicji i ciężkiej pracy.

Warto pamiętać, że zwycięstwa nie przychodzą same - trzeba na nie zapracować. To, że mogły stanąć na podium, to efekt wieloletniej pracy, systematyczności i niejednego wyrzeczenia. Ale dla nich taniec jest najważniejszy.

W najbliższą niedzielę, 28 maja, o godzinie 12.10 dziewczęta z STK SOFIJA będzie można zobaczyć w Obornikach Śląskich na scenie w parku przy ulicy Marii Skłodowskiej-Curie.

red.

Narada w szatni przed startem

Osiągnięcia:

- pierwsze miejsce - **15 x złoto**
- drugie miejsce -**16 x srebro**
- trzecie miejsce - **10 x brąz**
- czwarte miejsce - jedno

TK SOFIJA zaprasza do zapisów pod numerem tel. ***601 996 355.***

Więcej informacji na ***https://magiatanca.pl***

PRZEDSZKOLAKI

Co to jest przyjaźń?

Dzieci z Przedszkola nr 1 im. Małych Odkrywców w Obornikach Śląskich

Grupa „Zajączki"

ADAŚ, lat 6

Przyjaźń kojarzy mi się z Wojtkiem. Wtedy jak się z nim przytulam. Lubię się z kimś takim bawić.

KUBA, lat 4,5

Przyjaźń to wtedy, jak się z kimś bawię. Jest jak Zuzia, jest miła i przyjazna. Zaprosiłbym ją do siebie.

LENA, lat 5,5

Przyjaźń to na przykład, że można się do kogoś przytulić. To przytulanka z jakimś dzieckiem. Tuliłabym się. To piesek, którego dziś przyniosłam.

MICHALINKA, LAT 5

Przyjaźń jest wtedy kiedy jest ktoś bliski, z kim widzę się czasami. Czuję się wtedy dobrze. To wtedy, jak bawię się z Natalką na dworze przytulankami.

ZOSIA, lat 5,5

Przyjaźń to jest coś jak się z kimś dzielisz. Z przyjacielem lubię rysować i układać puzzle. Dałabym mu laurkę.

ZUZIA, lat 6

Przyjaźń to jak jest się z kimś kogo lubię i się z nim bawię.

eprasa.pl 089b9c29c3

WOJEWÓDZTWO DOLNOŚLĄSKIE

Wiadomości z regionu

DOLNY ŚLĄSK

PARTNER STRONY: URZĄD MARSZAŁKOWSKI WOJEWÓDZTWA DOLNOŚLĄSKIEGO

100 milionów pasażerów przewiezionych przez Koleje Dolnośląskie! Imponujący wynik regionalnego przewoźnika

Koleje Dolnośląskie są jednym z najdynamiczniej rozwijających się przewoźników kolejowych w kraju, a z roku na rok z ich usług korzysta coraz więcej pasażerów. To efekt dobrej współpracy spółki oraz samorządu województwa, której nadrzędnym celem jest podnoszenie komfortu przejazdów i stałe poszerzanie siatki połączeń. W ciągu ostatnich 15 lat KD przewiozły 100 milionów pasażerów.

100-milionowy pasażer jechał w ubiegły poniedziałek, 15 maja, pociągiem relacji Zgorzelec - Wrocław Główny. Z tej okazji wnętrze pojazdu zostało okolicznościowo przystrojone, a podróżnym wręczano podwójne vouchery na bilety weekendowe.

- *Koleje Dolnośląskie konsekwentnie dążą do poprawy jakości usług. Inwestycje w infrastrukturę, pojazdy oraz szkolenia dla personelu przyniosły oczekiwane rezultaty, co potwierdza odnotowanie już 100 milionów pasażerów. Przewoźnik stawia na rozwój, bezpieczeństwo i wygodę, inwestujemy w nowoczesny tabor i przywracamy do życia zapomniane linie kolejowe. To nasz sposób na walkę z wykluczeniem komunikacyjnym* - mówi **Cezary Przybylski, Marszałek Województwa Dolnośląskiego.**

Priorytetem Zarządu Województwa Dolnośląskiego jest rozwój transportu kolejowego i walka z wykluczeniem komunikacyjnym w regionie

- *Tak duża liczba pasażerów pokazuje, że moda na kolej trwa, a zainteresowanie kolejowymi podróżami cały czas wzrasta. To jednak nie oznacza, że spoczniemy na laurach. Zarówno Zarząd Województwa, jak i Koleje Dolnośląskie dokładają wszelkich starań, inwestując w nowoczesny tabor czy rewitalizując następne linie kolejowe, aby pasażerowie mogli swobodnie, bezpiecznie i komfortowo podróżować koleją po Dolnym Śląsku* - mówi **Tymoteusz Myrda, Członek Zarządu Województwa Dolnośląskiego.**

Koleje Dolnośląskie stawiają na rozwój, bezpieczeństwo i wygodę. Inwestujemy w nowoczesny tabor oraz przywracamy do życia zapomniane linie kolejowe. To nasz sposób na walkę z wykluczeniem komunikacyjnym - Cezary Przybylski, Marszałek Województwa Dolnośląskiego

Dolnoślązacy wybierają kolej

Pociągi KD przewiozły tylko w ubiegłym roku na Dolnym Śląsku ponad 16 milionów podróżnych, a priorytetem Samorządu Województwa Dolnośląskiego jest systematyczne rozwijanie oferty kolejowej dla mieszkańców regionu. Na ten cel tylko w tym roku przeznaczonych jest blisko 300 milionów złotych i jest to niemal trzykrotność kwoty desygnowanej na ten cel jeszcze kilka lat temu.

- *Nie byłoby tego dnia, gdyby nie dobra współpraca miedzy samorządem województwa a polskim rządem. Na przejęte od PKP linie pozyskujemy następnie rządowe dofinansowania, tak jak na linię przez Mysłakowice do Karpacza w ramach programu Polski Ład. Chcemy zrewitalizować jak najwięcej linii i wspólnie z polskim rządem likwidować wykluczenie komunikacyjne na Dolnym Śląsku* - dodaje **Grzegorza Macko, Wicemarszałek Województwa Dolnośląskiego.**

Nowoczesne składy Kolei Dolnośląskich są wyposażone w udogodnienia takie jak klimatyzacja, wifi czy system informacji multimedialnych, które zostały docenione przez samych podróżnych. Składy są niskopodłogowe oraz dostosowane do potrzeb wszystkich podróżnych.

- *Mam apel do premiera Morawieckiego aby pogonił do pracy PKP PLK, które pracuje nad dokumentacją Wrocławskiego Węzła Kolejowego. Zgodnie z obietnicą Premiera został on wpisany, ale na listę rezerwową inwestycji. Nie chcemy być rezerwowym zawodnikiem. Udowadniamy na Dolnym Śląsku, że jesteśmy liderem zmian w kolejnictwie. Prosimy, aby Wrocław i Wrocławski Węzeł Kolejowy znalazł się na liście głównej do dofinansowania i do rozbudowy* - zaapelował **Krzysztof Maj, Członek Zarządu Województwa Dolnośląskiego.**

Szczęśliwcy jadący w poniedziałek 15 maja pociągiem relacji Zgorzelec - Wrocław Główny odebrali podwójne vouchery na bilety weekendowe

Koleje Dolnośląskie stawiają na rozwój

Regionalna spółka aktualnie realizuje kluczową inwestycję na Dolnym Śląsku. KD już w lipcu zakończy budowę własnej hali serwisowej. Dzięki niej przewoźnik znacznie zwiększy samodzielność i możliwości w zakresie naprawy taboru i przeglądów okresowych. Inwestycja realizowana jest przy wsparciu Unii Europejskiej w ramach Regionalnego Programu Operacyjnego kwotą przekraczającą 50 mln zł, a także przy wsparciu Urzędu Marszałkowskiego Województwa Dolnośląskiego. Łączna wartość prowadzonych prac sięga 65 mln zł.

- *Wraz z przewiezieniem 100-milionowego pasażera, podkreślamy swoje zaangażowanie w ciągłe doskonalenie usług kolejowych. W ramach umowy z PESĄ do 2024 roku wzmocnimy się o 25 sztuk nowoczesnych, pięcioczłonowych pociągów najnowszej generacji Elf 2, zwiększając tym samym tabor do 88 pojazdów, z czego aż 65% będzie elektryczna* - mówi **Damian Stawikowski, prezes Kolei Dolnośląskich.**

Dolny Śląsk w ostatnich latach mocno stawia na kolej. Samorząd Województwa, przejął od państwa ponad 20 nieczynnych dotychczas linii kolejowych o długości 300 km na terenie całego Dolnego Śląska. Przejęte linie są rewitalizowane, aby przywrócić na nich połączenia pasażerskie.

UMWD

eprasa.pl 089b9c29c3

www.zmigrod.com.pl
urzad@zmigrod.com.pl
tel. 71/ 385 30 57, 385 30 50
NOWa gazeta trzebnicka
Nr 21 (1382) 25 - 31 V 2023
e-mail: redakcja@nowagazeta.pl
tel. interwencyjny: 693-44-61-41

ŻMIGRÓD

ZESPÓŁ PLACÓWEK KULTURY w Żmigrodzie

ŻMIGRODZKIE DNI SMOKA

2-4 CZERWCA 2023

PIĄTEK

17:30 UROCZYSTY PRZEMARSZ PRZEZ MIASTO
(START - OGRÓDEK JORDANOWSKI)

18:00 OFICJALNE OTWARCIE - BURMISTRZ GMINY ŻMIGRÓD ROBERT LEWANDOWSKI, FILM OKOLICZNOŚCIOWY, HEJNAŁ ŻMIGRODU

18:30 ROZSTRZYGNIĘCIE KONKURSU - „HERB MOJEGO MIASTA" Z OKAZJI 770-LECIA ŻMIGRODU

19:00 POKAZ TANECZNY G.POWER

19:10 BARTEK WRZESIŃSKI

20:00 BRYSKA

21:30 KOMBII

22:45-3:00 KLUBOWA NOC Z FAT BEAT DJ'S TEAM

BRYSKA

KOMBII

SOBOTA

9:00 ŻMIGRODZKI BIEG SMOKA
(ZAPISY OD GODZ. 7:00 OSIR ŻMIGRÓD)

17:00 GRUPA TANECZNA WM

17:20 SEKCJA WOKALNA DZIAŁAJĄCA PRZY ZPK

18:30 MIG

20:00 FOLK LADY

21:30 MARGARET

23:00-3:00 ZABAWA TANECZNA

FOLK LADY

MIG

MARGARET

PONADTO

- WESOŁE MIASTECZKO
- STREFA GASTRONOMICZNA

TARGOWISKO „MÓJ RYNEK" ŻMIGRODZIE

NIEDZIELA

12:00-17:00 DZIEŃ DZIECKA
(W ZESPOLE PAŁACOWO PARKOWYM W ŻMIGRODZIE)

eprasa.pl 089b9c29c3

„Bez Mikro Nie Ma Makro" – spotkanie z przedsiębiorcami

We wtorek, 23 maja, w Ośrodku Kultury Sportu i Rekreacji w Wiszni Małej odbyło się spotkanie dla przedsiębiorców pod hasłem „Bez Mikro Nie Ma Makro". Organizatorami spotkania byli gmina Wisznia Mała, Wrocławski Park Technologiczny, Agencja Rozwoju Aglomeracji Wrocławskiej oraz Stowarzyszenie Aglomeracji Wrocławskiej.

W spotkaniu udział wzięli liczni przedsiębiorcy z terenu gminy Wisznia Mała, z którymi spotkali się znamienici goście. Spotkanie otworzył Wójt Gminy Wisznia Mała Jakub Bronowicki. Tuż po nim Wiceprezydent Wrocławia Jakub Mazur przedstawił prezentację pt. „Rozwój społeczny i gospodarczy Aglomeracji Wrocławskiej- współpraca gmin".

W dalszej części spotkania uczestnicy zapoznali się z dwoma prezentacjami pod jednym tytułem „Bez mikro nie ma makro – współpraca dla lokalnego biznesu", które przedstawili kolejno: Maciej Potocki - Prezes Wrocławskiego Parku Technologicznego oraz Magdalena Okulowska - Prezes Agencji Rozwoju Aglomeracji Wrocławskiej. Spotkanie zakończyło się w kuluarach rozmowami pomiędzy przedsiębiorcami a zaproszonymi gośćmi na temat potrzeb i wyzwań stojących przed firmami z gminy Wisznia Mała oraz możliwością współpracy z instytucjami otoczenia biznesu.

„Bez Mikro Nie Ma Makro" to projekt, którego celem jest promowanie i wzmacnianie mikroprzedsiębiorstw prowadzących działalność na terenie Aglomeracji Wrocławskiej, których w naszej gminie jest coraz więcej. Tego typu współpraca to doskonała płaszczyzna do budowania potencjału gospodarczego gminy, a co się z tym wiąże, jej rozwoju. Ponadto tego typu spotkania umożliwiają budowę sieci współpracy pomiędzy firmami, ale również z wiodącymi instytucjami otoczenia biznesu w Aglomeracji Wrocławskiej.

„Bez Mikro Nie Ma Makro" – spotkanie z przedsiębiorcami z gminy Wisznia Mała

Zapraszamy na Folkloriadę do Szymanowa

Zapraszamy na wielkie wydarzenie jakim będzie 14. Folkloriada w Szymanowie organizowana przez Zespół Ludowy „Szymanowianie" przy udziale Rady Sołeckiej Szymanowa i OKSiR w Wiszni Małej. Tegoroczna edycja będzie szczególna, gdyż Zespół Ludowy „Szymanowianie" będzie obchodził jubileusz 45-lecia, a młody zespół „Szymanowskie Skowroneczki" jubileusz 5-lecia.

Będzie wesoło i głośno, na scenie wystąpi 10 zespołów ludowych, a wieczór zakończy się zabawą taneczną. Ponadto organizatorzy przygotowują liczne atrakcje dla dzieci, m.in. gry, zabawy i zamki dmuchane. Nie zabraknie też produktów do przekąszenia.

Termin:
27 maja 2023 r.
od godz. 13:00

Miejsce:
teren świetlicy
w Szymanowie

Inwestycje gminne w toku

Przebudowa dróg gminnych już się rozpoczęła

Pełna parą ruszyły prace przy budowie nowych nawierzchni drogowych. Do tej pory na ulicach Stawowej i Wiśniowej w Malinie oraz Słonecznej w Rogożu drogi zostały wykorytowane i obecnie wykonywana jest podbudowa. Na ulicy Lipowej w Krzyżanowicach z kolei budowana jest kanalizacja deszczowa, a na ulicy Polnej w Szymanowie trwają prace ziemne. Natomiast na części ul. Brzoskwiniowej i Stawowej do Morelowej, Morelowej i Wiśniowej w Ligocie Pięknej wykonywane są prace ziemne i kanalizacja deszczowa. Powyższe inwestycje realizowane są dzięki pozyskaniu przez gminę dofinansowania z Rządowego Funduszu Rozwoju Dróg w wysokości ok. 5 mln zł.

Natomiast na przebudowę ul. Szkolnej w Wiszni Małej na odcinku od ul. Łąkowej do ul. Parkowej gmina otrzymała środki z Rządowego Funduszu Przebudowy Dróg w wysokości 419 tys. zł. Prace już rozpoczęto i aktualnie trwa budowa kanalizacji deszczowej.

Ulica Słoneczna w Rogożu została wykorytowana i obecnie wykonywana jest podbudowa

Pozyskaliśmy środki na budowę zadaszenia nad boiskiem szkolnym w Wiszni Małej

W zeszłym tygodniu gmina Wisznia Mała otrzymała dofinansowanie z *Programu Olimpia - Program budowy przyszkolnych hal sportowych na 100-lecie pierwszych występów reprezentacji Polski na Igrzyskach Olimpijskich* na realizację zadania pt. „Budowa zadaszenia o stałej konstrukcji istniejącego boiska wielofunkcyjnego przy Zespole Szkolno-Przedszkolnym w Wiszni Małej".

Wartość zadania to ok. 1,9 mln zł, z czego dofinansowanie to kwota w wysokości ponad 1,3 mln zł. Pozostałe środki, to wkład własny gminy.

W ramach przedsięwzięcia zostanie wybudowana hala sportowa w formie zadaszenia o stałej konstrukcji nad obecnie otwartym boiskiem wielofunkcyjnym o nawierzchni poliuretanowo-kauczukowej. Budowa obejmie też utworzenie zaplecza sanitarno-szatniowego, na potrzeby którego zostanie doprowadzona kanalizacja. Obiekt będzie wykonany w technologii zapewniającej bezpieczeństwo użytkowników, a przyjęte rozwiązania techniczno-funkcjonalne będą odpowiadać istniejącym standardom. W ramach projektu zaplanowano instalację oświetlenia, systemu grzewczego wraz ze źródłem ciepła na paliwo gazowe (preferowane) lub inne dostępne przy założonych kosztach, systemu klimatyzacji i wentylacji, zabezpieczenia przeciwilgociowego oraz zagospodarowanie terenu. Ponadto w hali zostanie też umieszczona mobilna strzelnica laserowa na min. 4 stanowiska strzeleckie. Planowany termin realizacji inwestycji to koniec 2024 roku.

OGŁOSZENIE O PRACĘ !

Wójt Gminy Wisznia Mała ogłasza nabór na wolne stanowisko w Referacie Gospodarki Nieruchomościami i Planowania Przestrzennego Urzędu Gminy Wisznia Mała:

STANOWISKO URZĘDNICZE DO SPRAW GEODEZJI

Dokumenty należy złożyć osobiście bądź listownie na adres: Urząd Gminy Wisznia Mała, ul. Wrocławska 9, 55-114 Wisznia Mała w nieprzekraczalnym terminie do 5 czerwca 2023 r. do godz. 15.00.

Szczegóły naboru znajdują się na stronie Biuletynu Informacji Publicznej Urzędu Gminy Wisznia Mała (https://bip.wiszniamala.pl) w zakładce: Nabór na wolne stanowiska pracy.

eprasa.pl 089b9c29c3

www.oborniki-slaskie.pl
oborniki@oborniki-slaskie.pl
tel. 71/310-35-19

NOWa gazeta trzebnicka

Nr 21 (1382) 25 - 31 V 2023
e-mail: redakcja@nowagazeta.pl
tel. interwencyjny: **693-44-61-41**

Burmistrz Obornik Śląskich Arkadiusz Poprawa zaprasza

XV Dni Obornik Śląskich

26 · 28 maja 2023

IMPREZOWY ROZKŁAD JAZDY

PIĄTEK

Teren przy Kinie Astra

20.00 POTAŃCÓWKA W STYLU RETRO PRZED KINEM ASTRA*

*organizator zastrzega sobie prawo odwołania imprezy ze względu na warunki atmosferyczne

WYDARZENIA TOWARZYSZĄCE SOBOTA

- WYSTAWA PT: "OBORNIKI ŚLĄSKIE PIĘKNIEJĄ" - TEREN KINA
- II RAJD SAMOCHODOWY DWÓJKI
- XI WYSTAWA ZABYTKOWYCH POJAZDÓW RETROMOTO
- STOISKO PROMOCYJNE GMINY OBORNIKI ŚLĄSKIE
- STOISKO PROMOCYJNE OSIR
- POKAZ KLUBU SPORTOWEGO SMS OLIMP
- MISTRZOSTWA OBORNIK ŚLĄSKICH W SZACHACH SZYBKICH O PUCHAR BURMISTRZA - OSIR
- WYSTAWA ELISABETH BOMHARD - „MALARSTWO NA JEDWABIU" - OOK
- PRZYJAZD POCIĄGU SPECJALNEGO „OBORNICZANIN" Z OBORNIK WLKP.
- I OBORNICKIE MISTRZOSTWA HULAJNOGOWE

Teren przy Bibliotece ul. Dworcowa

11.00 „OBORNIKI ŚLĄSKIE - NASZE MIASTO" WARSZTATY MALARSKIE

12.00 RODZINNE CZYTANIE TEKSTÓW LITERACKICH

12.45 WARSZTATY PLASTYCZNE

PIĄTEK / SOBOTA WYSTAWA ZDJĘĆ PT. "NA DRUGIE NADZIEJA"

Do zobaczenia!

SOBOTA

Targowisko w Obornikach Śląskich

15.00 OFICJALNE OTWARCIE XV DNI OBORNIK ŚLĄSKICH

15.15 DZIECI Z PRZEDSZKOLA NR 2 W OBORNIKACH ŚLĄSKICH

15.45 DZIECI ZE SZKOŁY PODSTAWOWEJ NR 2 W OBORNIKACH ŚLĄSKICH

16.00 CHÓR ZE SZKOŁY PODSTAWOWEJ NR 3

16.20 DZIECI ZE SZKOŁY PODSTAWOWEJ W OSOLINIE

16.40 SMS OLIMP OBORNIKI ŚLĄSKIE POKAZ SPORTOWY

17.00 ISKRA I ISKIERKA - POKAZ TANECZNY

17.20 CROSS FIRMUS - KIDS

17.40 SENIORITA - POKAZ TANECZNY

18.00 STUDIO PIOSENKI OOK

18.40 CROSS FIRMUS POKAZ SPORTOWY

19.00 B.DANCE CREW - POKAZ TANECZNY

KEFIR BAND 19.30

KOMBI ŁOSOWSKI 21.00

22.30 - 02.00 ZABAWA TANECZNA - FRYT BAND & DJ KAMILL

NIEDZIELA

Park Miejski ul. Trzebnicka

Rodzinny Piknik z Obornickim Ośrodkiem Kultury

12.00 - 14.00 STUDIO PIOSENKI OOK, POKAZ JUMPLE STUDIO TAŃCA KLASYCZNEGO SOFIJA, GRUPA TANECZNA APLAUZ, HULA-HOP

13.30 „ZWIERZAKI - CUDAKI" - WARSZTATY

14.00 HULA HOP - WARSZTATY

15.00 „KSIĘGA MUZYKI I OPOWIEŚCI. WĘDRÓWKI PO BLISKIM WSCHODZIE" - TEATR MOZAIKA

16.00 WARSZTATY BIŻUTERII FLORYSTYCZNEJ

16.20 ANIMACJE DLA DZIECI -TEATR MOZAIKA

BUBLICZKI 19.00

WYDARZENIA TOWARZYSZĄCE NIEDZIELA

- WARSZTATY TANECZNE
- STOISKA PROMOCYJNE NADLEŚNICTWA OBORNIKI ŚLĄSKIE
- STOISKA LOKALNYCH RĘKODZIELNIKÓW
- ANIMACJE DLA DZIECI
- STOISKO STOWARZYSZENIA „UŚMIECH DZIECKA"

PONADTO: Jarmark Produktów Lokalnych · Strefa gastronomiczna · Wystawa RetroMOTO · Animacje dla dzieci · Fotobudka

Organizator: GMINA OBORNIKI ŚLĄSKIE

Współorganizatorzy: Obornicki Ośrodek Kultury, Ośrodek Sportu i Rekreacji, ZGK, Kino Astra, COSINUS, B.DANCE CREW, KSRG, Biblioteka

Partnerzy: CLAUDIE design, PSB MRÓWKA, JOYNEXT, SAVI GROUP, ALBA, Societas

eprasa.pl 089b9c29c3

Rok Mikołaja Kopernika w Prusicach

W Gminnym Ośrodku Kultury i Sportu w Prusicach odbyło się niezwykłe przedstawienie, które przeniosło nas do czasów kopernikańskich.

Mikołaj Kopernik, to jeden z najodważniejszych Polaków, o którym mówi się, że wstrzymał Słońce, a poruszył Ziemię.

To obchody Roku Kopernika, związane z jego 550 rocznicą urodzin były okazją, do przybliżenia życia i osiągnięć jednego z najbardziej znanych w historii Polaków.

Przedsięwzięcie objął swoim patronem Burmistrz Gminy Prusice Igor Bandrowicz, który wspólnie z Przewodniczącym Rady Miejskiej w Prusicach Zbigniewem Ziomkiem, Dyrektorem Szkoły Podstawowej im. H. Sienkiewicza w Prusicach Robertem Kawalcem wręczyli nagrody w słodkim konkursie "Jaki piernik wybrałby Kopernik".

Dzięki inscenizacji przygotowanej przez uczniów można było poznać szczegóły z życia Mikołaja Kopernika, który był wybitnie uzdolniony w wielu dziedzinach.

Nagrodzeni zostali także aktorzy, którzy wystąpili w inscenizacji przedstawiającej postać Mikołaja Kopernika.

Nadal usuwamy niebezpieczny azbest

Gmina Prusice pozyskała dofinansowanie w kwocie 7 283,85 zł na realizację zadania pn. „Usuwanie azbestu z terenu Gminy Prusice – etap XII 2023" w ramach Konkursu przeprowadzonego przez Wojewódzki Fundusz Ochrony Środowiska i Gospodarki Wodnej we Wrocławiu.

Środki zostały przyznane na przedsięwzięcie związane z realizacją gminnego programu usuwania azbestu i wyrobów zawierających azbest na rok 2023. W wyniku otrzymanej dotacji z terenu Gminy Prusice zostaną usunięte i unieszkodliwione wyroby zawierające azbest, zostaną ograniczone negatywne skutki zdrowotne spowodowane obecnością azbestu na terenie gminy, a to przyczyni się do likwidacji szkodliwego oddziaływania azbestu na środowisko. Aktualnie wyłoniono Wykonawcę zadania. Przedmiotowe zadanie obejmuje demontaż, odbiór oraz unieszkodliwienie azbestu z miejscowości: Prusice, Kaszyce Wielkie, Skokowa, Kopaszyn, Budzicz, Wszemirów, Chodlewko. Szacowana ilość azbestu do demontażu oraz odbioru wynosi około 15 Mg.

Pozyskane środki obejmą demontaż, odbiór oraz unieszkodliwienie azbestu z miejscowości: Prusice, Kaszyce Wielkie, Skokowa, Kopaszyn, Budzicz, Wszemirów, Chodlewko.

Ślubujemy! - pasowanie na uczniów dzieci z I klasy w Strupinie

To był wyjątkowy dzień dla uczniów I klasy Szkoły Podstawowej w Piotrkowicach, filia w Strupinie, ponieważ odbyło się długo oczekiwane Ślubowanie i Pasowanie na uczniów.

W uroczystości uczestniczył Wicestarosta Powiatu Trzebnickiego Grzegorz Terebun, Sekretarz Gminy Prusice Wiktor Lubieniecki, Przewodniczący Rady Miejskiej w Prusicach Zbigniew Ziomek, Dyrektor Centrum Usług Wspólnych Anna Radota, a także rodzice najmłodszych uczniów i uczniowie starszych klas.

Zanim nastąpił długo oczekiwany moment uczniowie zaprezentowali program artystyczny, w którym przedstawili swoje zdolności recytatorskie oraz muzyczne.

Największym przeżyciem dla dzieci był moment pasowania, którego dokonał Dyrektor Szkoły Pan Mariusz Kiepul. Tym samym pierwszaki zostały formalnie włączone do społeczności uczniowskiej.

Dodatkowym potwierdzeniem było wręczenie pierwszoklasistom pamiątkowych dyplomów oraz prezentów przygotowanych przez rodziców oraz uczniów ze szkoły, a także upominku, który w imieniu Burmistrza Gminy Prusice Igora Bandrowicza przekazał Wiktor Lubieniecki.

Pamiątkowe zdjęcie Uczniów i Gości

eprasa.pl 089b9c29c3

/gazeta.trzebnicka
www.nowagazeta.pl
NOWA gazeta trzebnicka
Nr 21 (1382) 25 - 31 V 2023
e-mail: redakcja@nowagazeta.pl
tel. interwencyjny: 693-44-61-41

Sport

Drużyna z SP 2 na wojewódzkich igrzyskach

Mistrzostwa Wojewódzkie Igrzysk Dzieci w Czwórboju LA Chłopców w Oleśnicy rozegrane zostały 18 maja. W zawodach udział wzięło 14 reprezentacji chłopców. Trzebnicę reprezentowała drużyna chłopców ze Szkoły Podstawowej nr 2. Pomimo dużej i silnej konkurencji nasi chłopcy zaprezentowali się bardzo dobrze. Byli dobrze przygotowani i zdecydowani wygrać, jednak inne reprezentacje walczyły równie niezłomnie.

Szkołę reprezentowali

* Jan Długosz
* Igor Sobczak
* Krystian Poczęty
* Filip Kupiec
* Kamil Rupociński
* Miłosz Hućko
* Gabriel Miśta

FOT. MATERIAŁY SP 2 W TRZEBNICY

FOT. MATERIAŁY SP 2 W TRZEBNICY

Rywalizacja była bardzo wyrównana, a o zajętym miejscu zadecydowały minimalne różnice punktowe. Szkoła Podstawowa nr 2 z Trzebnicy zdobyła 1007 punktów i zajęła 4 miejsce. Na pierwszym miejscu znalazła się Sportowa Szkoła Podstawowa nr 46 z Wrocławia z 1024 punktami, drugie miejsce zajęła Szkoła Podstawowa nr 4 w Oleśnicy z 1009 punktami, a trzecie Zespół Szkół nr 4 z Wrocławia, który zdobył 1008 punktów. Trzebniczan od drugiego miejsca dzieliły zaledwie 2 punkty, a od 3 - jeden. Te różnice są tak niewielkie, że można mówić o szczęściu tych, którzy uplasowali się przed nami.

Chłopcy z SP 2 w Trzebnicy dali z siebie wszystko, a zajęcie 4 miejsca w województwie dolnośląskim to sukces. Nie można również zapominać, że w sporcie najważniejsza jest zasada fair play oraz uczciwość. Zarówno na treningach jak i na zawodach ważne jest przestrzeganie zasad, a w tym drużyna z "dwójki" nie ma sobie równych.

red.

FOT. MATERIAŁY SP 2 W TRZEBNICY

FOT. MATERIAŁY SP 2 W TRZEBNICY

TALENT i BÓR - spotkanie na boisku

W miniony piątek drużyna Akademii Piłki Nożnej TALENT spotkała się na boisku z zawodnikami Klubu Piłkarskiego BÓR Oborniki Śląskie.

Na facebooku APN TALENT czytamy: "Pojedynek obfitował w wiele strzelonych bramek i pojedynków 1v1. Mogliśmy zobaczyć uśmiech na twarzach młodych zawodników, którzy świetnie się bawili podczas gry."

To była dla młodych piłkarzy świetna okazja sprawdzenia swojej formy. Spotkanie przebiegało w duchu fair play i zdrowej sportowej rywalizacji. Była to również możliwość spotkania się z rówieśnikami i zawarcia nowych przyjaźni.

oprac.red.

FOT. APN TALENT FB

eprasa.pl 089b9c29c3

Zdobyła tytuł Mistrza Niemiec

Zawodnicy Klubu Taekwon-Do ITF NAMU Oborniki Śląskie w miniony weekend wzięli udział w zawodach German ITF Open 2023 w Niemczech. W imprezie uczestniczyli zawodnicy z dziesięciu państw. Reprezentanci Obornik Śl. zdobyli tytuł Mistrza Niemiec i trzy tytuły Wicemistrza Niemiec. Wyniki są następujące: Alicja Kazana zajęła drugie miejsce w walkach light contact w swojej kategorii wagowej i trzecie miejsce w układach formalnych, Konstancja Matusiak zajęła trzecie miejsce w walkach light contact w swojej kategorii wagowej i trzecie miejsce w układach formalnych, Anna Kasperkiewicz zdobyła srebrny medal w walkach light contact, Paulina Malec złoty medal w walkach light contact, Daniel Kasperkiewicz srebrny medal w walkach light contact w swojej kategorii wagowej i trzecie miejsce w układach formalnych.

FOT. FB KLUB TAEKWON-DO ITF NAMU OBORNIKI ŚLĄSKIE

FOT. FB KLUB TAEKWON-DO ITF NAMU OBORNIKI ŚLĄSKIE

TN

ZARZĄD POWIATU TRZEBNICKIEGO
podaje do publicznej wiadomości

informację o wywieszeniu w dniu 25 maja 2023 r. na okres 21 dni na tablicach ogłoszeń Starostwa Powiatowego w Trzebnicy przy ul. Leśnej 1 oraz ul. Ks. Dz. W. Bochenka 6, w Biuletynie Informacji Publicznej, oraz na stronie internetowej Starostwa Powiatowego w Trzebnicy /www.powiat.trzebnica.pl/ wykazu dotyczącego fragmentu o powierzchni 173 m2 działki nr 48/7 położonej w Krzyżanowicach, gmina Wisznia Mała, będącej własnością Powiatu Trzebnickiego, przeznaczonej do oddania w dzierżawę na okres 5 lat w trybie bezprzetargowym.

Przewodnicząca Zarządu Powiatu Trzebnickiego
Małgorzata Matusiak

Wiceprzewodniczący Zarządu Powiatu Trzebnickiego
Grzegorz Terebun

REKLAMA

Niezasłużona przegrana Piasta

W niedzielę 21 maja MKS Piast Żmigród na wyjeździe zagrał mecz ze Słowianinem Wolibórz. Żmigrodzianie źle weszli w mecz. W 10. minucie po kiksie Piotra Zabielskiego piłka wylądowała pod nogami Adama Bońkowskiego, który bez zawahania uderzył tuż przy słupku pustej bramki Piasta i otworzył wynik spotkania. W 28. minucie czerwoną kartkę za faul na Grzegorzu Mazurku otrzymał Oskar Juwa. Od tego momentu Żmigrodzianie grali w dziesiątkę. Tuż przed końcem pierwszej połowy sędzia nie odgwizdał spalonego Mazurka i tylko słupek uratował Piasta przed utratą bramki.

W drugiej połowie pomimo osłabienia Żmigrodzianie starali się szukać swoich szans na wyrównanie. Dobrą okazję miał w sytuacji sam na sam z bramkarzem Oskar Majbroda. Bliski zdobycia bramki z rzutu wolnego był również Tobiasz Jarczak, lecz znów dobrą interwencją popisał się Szymon Brandl. Fenomalnymi interwencjami popisał się Piotr Zabielski, który zrehabilitował się za sytuację z początku spotkania. W doliczonym czasie gry Tobiasz Jarczak zdobył bramkę po podaniu z głębi pola Łukasza Sztylki, lecz arbitrzy dopatrzyli się spalonego zawodnika Piasta. Nagranie wideo nie pozostawia złudzeń i pokazuje, że był to błąd sędziego bocznego. Mecz zakończył się wynikiem 1:0 dla Słowianina Wolibórz. Sytuacja Piasta jest już jasna. Rozgrywki zakończy w tym sezonie na trzeciej pozycji.

FOT. MARCIN FOLMER - FB/MKS PIAST ŻMIGRÓD

TN

PASZE DLA ZWIERZĄT HODOWLANYCH
(kury, króliki, gołębie)
Tartak na krzyżówce
-Głuchów Górny 1
695 934 148
663 693 820
REKLAMA

ZARZĄD POWIATU TRZEBNICKIEGO
podaje do publicznej wiadomości

informację o wywieszeniu w dniu 25 maja 2023 r. na okres 21 dni na tablicach ogłoszeń Starostwa Powiatowego w Trzebnicy przy ul. Leśnej 1 oraz ul. Ks. Dz. W. Bochenka 6, w Biuletynie Informacji Publicznej, oraz na stronie internetowej Starostwa Powiatowego w Trzebnicy /www.powiat.trzebnica.pl/ wykazu dotyczącego fragmentu o powierzchni 162 m2 działki nr 48/7 położonej w Krzyżanowicach, gmina Wisznia Mała, będącej własnością Powiatu Trzebnickiego, przeznaczonej do oddania w dzierżawę na okres 5 lat w trybie bezprzetargowym.

Przewodnicząca Zarządu Powiatu Trzebnickiego
Małgorzata Matusiak

Wiceprzewodniczący Zarządu Powiatu Trzebnickiego
Grzegorz Terebun

REKLAMA

SCHODY
100% DREWNIANE
CENY JUŻ od 4500 zł
produkcja, montaż (wszystkie gatunki)
www. schodex.net
Zawonia, tel. 602-728-266
REKLAMA

WĘGIEL EKOGROSZEK
PELLET EKOMIAŁ
KOKS BRYKIET
ORAZ
DREWNO KOMINKOWE I OPAŁOWE
Tartak na krzyżówce-GŁUCHÓW GÓRNY
Tel. 695 934 148,
663 693 820
REKLAMA

Societas®
INTELIGENTNA OCHRONA BIZNESU
Ochrona fizyczna osób i mienia
54-156 Wrocław
ul. Metalowców 25
tel./fax.: 071-355-22-23
Projektowanie i montaż systemów alarmowych
Całodobowe monitorowanie systemów alarmowych
www.societas.com.pl
info@societas.com.pl
Całodobowe interwencje zmotoryzowanych patroli
Posiadamy oddziały Grup interwencyjnych m. in. w Trzebnicy i Obornikach Śląskich
REKLAMA

SKUP ZŁOMU
TRZEBNICA, ul. Milicka 32
tel. 71 312 05 03
www.jakub-trzebnica.pl
SKUPUJEMY:
- złom stalowy
- metale kolorowe
- akumulatory
- karton i makulaturę
- folię bezbarwną

Waga najazdowa 50 ton
Atrakcyjne ceny!
Masz złom, zadzwoń, podstawimy kontener
- transport gratis!
Podstawiamy również kontenery na gruz i odpady budowlane
Czynne:
pn-pt od 8:00 do16:00
sob od 8:00 do 13:00
REKLAMA

BURMISTRZ GMINY ŻMIGRÓD

informuje o wykazaniu do sprzedaży w trybie bezprzetargowym na rzecz najemcy **budynku mieszkalnego, posadowionego w granicy działki nr 345/1 AM 1 o pow. 0,1645 ha obręb Chodlewo**, dla której Sąd Rejonowy w Trzebnicy prowadzi księgę wieczystą nr WR1W/00036950/5.

Osoby, którym przysługuje pierwszeństwo nabycia przedmiotowej nieruchomości z art. 34 ustawy o gospodarce nieruchomościami (tekst jedn. Dz. U. z 2023 r., poz. 344) oraz przepisów odrębnych, mogą składać wnioski do Burmistrza Gminy Żmigród w terminie do 30 czerwca 2023 r.

Wykaz wywieszony jest na tablicy ogłoszeń w siedzibie Urzędu Miejskiego w Żmigrodzie oraz na stronie www.zmigrod.com.pl.

Szczegółowe informacje – tel. (71) 3853057, wewn.31.

REKLAMA

eprasa.pl 089b9c29c3

/gazeta.trzebnicka
www.nowagazeta.pl
NOWA gazeta trzebnicka
Nr 21 (1382) 25 - 31 V 2023
e-mail: redakcja@nowagazeta.pl
tel. interwencyjny: 693-44-61-41

ROZKŁAD GODZIN PRACY APTEK W POWIECIE TRZEBNICKIM:

TRZEBNICA

- **"PANACEUM"** ul. Daszyńskiego 65
  codziennie w godz. 7:00-22:00
  (także soboty i niedziele)
- **"POD BAZYLIKĄ"** ul. Kościelna 6
  pon. - pt. 8:00-19:00, soboty 8:00-15:00
- **"LEGE ARTIS"** ul. Ks. W. Bochenka 49
  pon. - pt. 7:00-21:00, soboty 7:00-20:00
  niedziele 9:00-17:00
- **"LEGE ARTIS"** ul. Kościuszki 10
  pon - pt 7:00-20:00, soboty 7:30-15:30
- **"HERBENA"** ul. Prusicka 1
  pon. - pt. 8:00-20:00 soboty 8:00-15:00
- **APTEKA DOZ** ul. Św. Jadwigi 13
  pon. - pt. 8:00-19:00, soboty 8:00-15:00
- **"APTEKA PRZY RATUSZU"** ul. Obornicka 1
  pon. -pt. 8:00-19:00, soboty 8:00-14:00

OBORNIKI ŚLĄSKIE

- **"WRATISLAVIA IV"** ul. M. Skłodowskiej 1
  pon.-pt. 8:00-21:00 soboty 8:00-20:00
  niedziele 10:00-18:00
- **"WRATISLAVIA V"** ul. Trzebnicka 36
  pon. - pt. 8:00-20:00 soboty 8:00-15:00
- **"MATERIA MEDICA"** ul.Podzamcze 2A
  pon. - pt. 8:00-19:00, soboty 8:00-15:00
- **"MEDICAMENTUM"** ul.Dworcowa 62
  pon. -pt. 8:00-19:00, soboty 9:00-15:00
- **"VIOLA"** Pęgów, ul. Główna 81
  pon.-pt. 9:00-18:00, soboty 9:00-12:00

ŻMIGRÓD

- **"KONWALIA"** ul. Kościelna 7
  pon. - pt. 8:00-20:00 soboty 8:00-15:00
- **"ZAMKOWA"** ul. Zamkowa 24
  pon. -pt. 8:00-20:00, soboty 8:00-20:00
- **"ŻMIGRODZKA"** ul. Lipowa 1
  pon. -pt. 8:00-20:00, soboty 8:00-15:00
- **"MEDIQUA"** ul. Sportowa 24/lok.6
  pon. - pt. 8:00-20:00, soboty 8:00-15:00
- **"LEGE ARTIS"** ul. Kolejowa 9/lok.3
  pon. -pt. 8:00-20:00, soboty 8:00-16:00

PRUSICE

- **"W RYNKU"**, ul. Rynek 10
  pon. -pt. 8:00-19:00, soboty 8:00-14:00
- **"POD LWEM"** ul. Żmigrodzka 17
  pon. -pt. 8:00-18:30, soboty 8:00-14:00

WISZNIA MAŁA

- **"LEŚNA"** ul. Wrocławska 2
  pon. -pt. 8:00-19:00, soboty 9:00-14:00

ZAWONIA

- **"MALWA"**, ul. Spacerowa 4
  pon. -pt. 8:00-18:00, soboty 9:00-13:00
- **"POD ZŁOTĄ WAGĄ"** ul. Milicka 1
  pon. -pt. 8:00-18:00, soboty 8:00-13:00

REKLAMA

Prywatne gabinety lekarskie

Trzebnica

GABINET USG

dr n. med. Tomasz Harań
Specjalista radiolog
Trzebnica, ul. Obornicka 41e (koło stadionu)
Rejestracja:
tel. 71 387 27 78, 605 175 050
Godziny przyjęć:
pon. i czw. 9:00-15:30,
wt. i śr.14:00-19:00

REKLAMA

DERMATOLOG

Irena Dudek -Zaborowska
specj. dermatolog – wenerolog
Trzebnica, ul. Wiosenna 26
- wizyty lekarskie na NFZ,
tel. 71/387-06-03
- prywatne konsultacje dermatologiczne,
tel. 669-070-396

- porady lekarskie, dermatoskopia, światłolecznictwo (AZS, łuszczyca), usuwanie brodawek i włókniaków (kriochirurgia), elektrokoagulacja

ZABIEGI LECZNICZO -KOSMETYCZNE

mgr Anna Binek
kosmetolog, podolog
Tel. 726-162-805

- pedicure leczniczy, pielęgnacja stopy cukrzycowej i zmienionych chorobowo płytek paznokciowych, usuwanie odcisków i modzeli, oczyszczanie i pielęgnacja twarzy, peelingi medyczne, itp.

www.dermed-kosmetyka.pl

REKLAMA

PRYWATNY GABINET GINEKOLOGICZNY

GINEKOLOG-POŁOŻNIK
lek. med. Anna Orzeszko
USG, cytologia
Przyjmuje: w poniedziałki
w godz. 15.30-18.00
czwartki i piątki w godz. 9.00-12.00
REJESTRACJA:
TELEFON LUB SMS 693178668
E-MAIL: JACORZ@WP.PL
NOWA LOKALIZACJA
TRZEBNICA, ul.Obrońców Pokoju 16/4

REKLAMA

PRYWATNY GABINET KARDIOLOGICZNY

KARDIOLOG
dr n.med. Jacek Orzeszko
USG serca, EKG
Przyjmuje we wtorki
w godz. 15.00-18.00
REJESTRACJA
poniedziałek, piątek 17.00-20.00
TELEFON LUB SMS **693178669**
E-MAIL: JACORZ@WP.PL
NOWA LOKALIZACJA
TRZEBNICA, ul.Obrońców Pokoju 16/4

REKLAMA

PRAKTYKA LARYNGOLOGICZNA OTOLARYNGOLOG

Dr nauk med. Piotr Pastuszek
choroby uszu, nosa, gardła i krtani
badania videoendoskopowe
zabiegi operacyjne
Trzebnica, ul. Kościuszki 10
Rejestracja, tel. 607 09 99 00

REKLAMA

LARYNGOLOG

lek. med. Lucyna Bober
TRZEBNICA
Rynek 9
Przyjmuje w środy
w godz.15.00-17.00
Rejestracja
tel. 781-408-408
600-630-889

REKLAMA

APTEKI PEŁNIĄCE DYŻURY NOCNE W TRZEBNICY

Apteki dyżurujące w porze nocnej w Trzebnicy w dniach 25 - 31 maj 2023*

czwartek 25 maj	**Apteka przy Ratuszu** ul. Obornicka 1
piątek 26 maj	**Pod Bazyliką** ul. Kościelna 6
sobota 27 maj	**Herbena** ul. Prusicka 1
niedziela 28 maj	**Panaceum** ul. Daszyńskiego 65
poniedziałek 29 maj	**Lege Artis** ul. Ks. Bochenka 49
wtorek 30 maj	**Panaceum** ul. Daszyńskiego 65
środa 31 maj	**Lege Artis** ul. Kościuszki 10

*zgodnie z harmonogramem podanym na stronie powiat.trzebnica.pl

GABINET GINEKOLOGICZNY

Aleksandra Miturska
ginekolog - położnik,
Trzebnica,
ul. Adama Mickiewicza 1
tel. 71/312 - 05 - 60
pon., śr., pt.
w godz. 16.00-19.00

REKLAMA

PSYCHIATRA

lek. Agnieszka Dzioba-Musiał
TRZEBNICA
Gminne Centrum Medyczne
TRZEBNICA-ZDRÓJ
ul. Kościuszki 10
Przyjmuje we wtorek
w godz. 15^{00}-19^{00}
Tel. 665 38 38 58

REKLAMA

CENTRUM MEDYCZNE PROVITA

Specjalista medycyny rodzinnej
Specjalista chorób dzieci
Bezpłatna opieka zdrowotna
Zapraszamy
pon.-pt. 8.00-18.00
Trzebnica,
ul. Św. Jadwigi 27 A-B
Tel. 71/711-15-70, 603-246-712

REKLAMA

PRYWATNY GABINET UROLOGICZNY

dr n. med. Patrik Forszt
Specjalista Urolog, FEBU
Choroby nerek, pęcherza
prostaty, zaburzenia potencji
Gabinet czynny:
środa 15.30-18.00
Przychodnia Zdrój, ul. Kościuszki 10
tel. 690-018-091
USG NA MIEJSCU
www.forszt.pl

REKLAMA

PRYWATNY GABINET UROLOGICZNY

lek. Waldemar BONCZAR
Specjalista Urolog FEBU
Choroby nerek, pęcherza,prostaty, zaburzenia erekcji, nietrzymanie moczu.
USG na wizycie.
Gabinet czynny:
w środę od 16.00 do 18.00 na przemian **z czwartkiem od 9.00 do 11.00**
TRZEBNICA
ul. Daszyńskiego 67/16
tel: 504 167 632
www.znanylekarz.pl

REKLAMA

GABINET PEDIATRYCZNO-ALERGOLOGICZNY

Anna Puchała
specjalista pediatrii
i alergologii
TRZEBNICA,
ul. Św. Jadwigi 27 A-B (Provita)
przyjmuje po wcześniejszym
umówieniu telefonicznym
od godz. 16:30
Tel. 602-159-230

REKLAMA

PSYCHIATRA

lek.med. Jolanta Czermak
TRZEBNICA, ul. Brama Trębaczy 5/1
NERWICE, STANY LĘKOWE, PSYCHOZY, UZALEŻNIENIA,
Leczenie farmakologiczne
i psychoterapia rodzinna
w podejściu Otwartego Dialogu
Gabinet czynny:
wtorek-15^{00}-20^{00}, środa-10^{00}-16^{00}
również WIZYTY DOMOWE
Rejestracja: 604-160-491

REKLAMA

NEO CENTRUM SŁUCHU
- BEZPŁATNE BADANIA SŁUCHU
- APARATY SŁUCHOWE
- DYPLOMOWANY PROTETYK SŁUCHU Z 20-LETNIM DOŚWIADCZENIEM
- Bezpłatne testowania i wypożyczenia
- Dofinansowania NFZ, PCPR, raty

TRZEBNICA, UL. W.WITOSA 2
pon.8-17; wt. śr. czw. 8-16; pt. 8-15
Tel. 71 740 50 12

REKLAMA

ZAREKLAMUJ SWÓJ GABINET LEKARSKI
JUŻ OD 60 ZŁ NETTO ZA MIESIĄC
ZADZWOŃ 601-735-810

REKLAMA

Bezpłatne badania mammograficzne

LUX MED Diagnostyka zaprasza na bezpłatne badania mammograficzne dla Pań w wieku 50-69 lat finansowane przez NFZ w ramach Programu Profilaktyki Raka Piersi. Badania można wykonać w dowolnej lokalizacji, niezależnie od miejsca zamieszkania i bez skierowania lekarskiego.

OBORNIKI ŚLĄSKIE – 15 czerwca w godzinach od 14.00 do 16.00 przy Przychodni Zdrowia Ewa Med, ul. Trzebnicka 37

W ramach programu NFZ do badania uprawnione są Panie od 50 do 69 lat, ubezpieczone, które spełniają jeden z dwóch warunków:

- nie miały wykonanej mammografii w ciągu ostatnich 24 miesięcy
- lub są w grupie ryzyka (rak piersi w rodzinie u marki, siostry lub córki lub mutacje w obrębie genów BRCA1 lub/i BRCA2) i w roku poprzedzającym otrzymały w ramach realizacji programu pisemne wskazanie do wykonania ponownej mammografii po upływie 12 miesięcy.

Programem nie są objęte Panie, u których wcześniej zdiagnozowano zmiany nowotworowe o charakterze złośliwym w piersi.

Zachęcamy do regularnych badań i dbania o swoje zdrowie. Mammografia jest najbardziej czułym i specyficznym badaniem w zwalczaniu raka piersi. Pozwala na wykrycie zmian, których nie można zaobserwować podczas samokontroli piersi, a wcześnie wykryty nowotwór umożliwia natychmiastowe, skuteczne leczenie oraz daje niemal 100 % gwarancję powrotu do zdrowia.

W przypadku wykrycia nieprawidłowości udział w programie zapewnia szybką ścieżkę diagnostyki i leczenia. Dzięki stałemu monitoringowi usprawniamy kontakt z placówkami prowadzącymi dalszą diagnostykę i przyspieszamy ewentualne konieczne leczenie.

Rejestracja pod nr tel. 58 666 24 44 , 22 338 19 60 lub poprzez formularz http://www.mammo.pl/formularz. W celu weryfikacji uprawnień do badania przed połączeniem telefonicznym prosimy przygotować dowód osobisty.

Na badanie prosimy zabrać ze sobą zdjęcia lub płyty CD z poprzednich mammografii, o ile nie były one wykonane w pracowni LUX MED. Prosimy o stawienie się na badanie w maseczce ochronnej i w czasie wyznaczonym podczas rejestracji.

Więcej informacji na temat mammografii i Programu Profilaktyki Raka Piersi znajdziecie Państwo na stronie www.mammo.pl.

opr.red.

eprasa.pl 089b9c29c3

Prywatne gabinety lekarskie

Oborniki Śląskie

VIMED
PRAKTYKA LEKARSKA

Oborniki Śląskie
ul. M.C. Skłodowskiej 29 lok.V
Tel. 71/ 711-15-50
kom. 602-121-150
Rejestracja tel. pon.-pt. 14.00-21.00

PORADNIA GINEKOLOICZNO - POŁOŻNICZA
lek. med. Michał Maciejewski
lek. med. Sabina Molińska - Śmiatacz
dr n. med. Witold Skrzypek
lek. med. Małgorzata Sztajer-Marciniak

PORADNIA GINEKOLOGII ONKOLOGICZNEJ
lek. med. Michał Maciejewski

PRACOWNIA ECHOKARDIOGRAFII Płodowej
dr n. med. Małgorzata Raś

PORADNIA OTOLARYNGOLOGICZNA, AUDIOLOGICZNA, FONIATRYCZNA
dr n. med. Aleksandra Skrzypek

PORADNIA POŁOŻNEJ
mgr Dorota Pasierbska
mgr Katarzyna Żelazko

PORADNIA LAKTACYJNA Szkoła RODZENIA
mgr Katarzyna Żelazko

REKLAMA

❖ **STOMATOLOGIA DLA RODZINY GABINET STOMATOLOGICZNY**

Oborniki Śląskie,
ul. Łokietka 22
(koło restauracji BAJKA)
Stomatologia zachowawcza, protetyka, radiowizjografia
GABINET CZYNNY
pon.-pt. - 9.00-20.00;
sob. - 9.00-12.00
tel. 71/310-26-12

REKLAMA

❖ **PRYWATNY GABINET UROLOGICZNY**

lek. Maciej Kobierski
specjalista urolog
- choroby nerek, pęcherza moczowego, prostaty, zaburzenia erekcji.
Wizyty we wtorki w godz. 16.00-18.00
Oborniki Śląskie
ul. Dworcowa 36 C
Rejestracja tel: 501-270-303.

REKLAMA

Prywatne gabinety lekarskie

Milicz

❖ **PORADNIA DERMATOLOGICZNA**

MILICZ, ul. Kasztanowa 16
▸ **Przyjmuje bezpłatnie w ramach NFZ**
▸ Obowiązują skierowania
WOLNE MIEJSCA
Rejestracja:
605-195-194
Informacja dla pacjentów

REKLAMA

MIEJSCE NA TWOJE OGŁOSZENIE LEKARSKIE

Co? Gdzie? Kiedy?

Trzebnica

DZIECI MAMOM - MAMY DZIECIOM

Z okazji **Dnia Matki** organizatorzy zapraszają **na spektakl słowno-muzyczno-taneczny**. Wydarzenie będzie miało miejsce **26 maja o godz. 17:00** w sali Retro Gminnego Centrum Kultury i sztuki w Trzebnicy. Wstęp wolny.

DZIEŃ RODZINY W SKARSZYNIE

Organizatorzy zapraszają **27 maja na boisko sportowe** koło świetlicy w Skarszynie. Z okazji Dnia Rodziny przygotowano wiele atrakcji dla wszystkich.

Strefa dla dzieci będzie działała w godzinach 14:00 - 18:00. Będą dmuchańce, zabawy z animatorem, Ark Kącik, wata cukrowa i popcorn.

Nie zabraknie bogatej strefy gastronomicznej. Będzie również **mecz piłkarski**, a o 21:00 rozpocznie się **potańcówka**.

Wstęp i wszystkie atrakcje są darmowe.

FINAŁ 9. TRZEBNICKICH DNI RODZINY

Finał będzie miał miejsce w sobotę **27 maja**.

- Wykład **o zdrowym żywieniu** - GCKiS, sala Retro, godz. 12:00 - 13:00
- **Przemarsz rodzinny**, pokaz Mażoretek - scena między stawami, godz. 15:00 - 15:40
- **"Piosenki Disneya"** - scena między stawami, godz. 16:30 - 17:00
- Pokaz **capoeira i jumple** - scena między stawami, godz. 17:00 - 17:20
- **Warsztaty Beatboxu** - Book Truck, Mobilna Księgarnia Tajnych Kompletów, godz. 17:00
- **Koncert laureatów 27. Trzebnickiego Festiwalu Piosenki Dziecięcej "Biedronka"** - scena między stawami, godz. 17:30
- **Szafa Show** - scena między stawami, godz. 19:00

Ponadto: wystawa fotograficzna "Laboratorium Kadr", warsztaty sitodruku z Panato, dmuchańce, Book Truck sprzedaż książek dla dzieci, czytanie na dywanie, strefy animacji sportowych z przeszkodami i nagrodami.

Oborniki Śląskie

4 X JANUSZ CEDRO

Salonik zaprasza **25 maja o godzinie 19:00** na **najpiękniejsze przeboje polskiej muzyki** lat 60-tych i 70-tych. Utworu Czerwonych Gitar, Sławy Przybylskiej, Piotra Szczepanika, Andrzeja i Elizy, Dwa Plus Jeden i innych artystów wykonają:

- **Janusz Cedro - wokal i gitara**
- **Zdzisław Babiarski - melodica**
- **Marek Waszczyński - gitara**

Koncert będzie miał miejsce w sali Kina Astra. Bilety w kasie kina i na www.kinoastra.pl/repertuar

XXIII SPOTKANIA Z MUZYKĄ I POEZJĄ

Oborniki Ośrodek Kultury zaprasza młodzież w wieku 15 - 30 lat do wzięcia udziału w konkursie. Spotkania z Muzyką i Poezją odbędą się **17 czerwca**.

Program

- **godz. 11:00 - przesłuchania konkursowe**
- **godz. 18:00 - koncert laureatów**
- **godz. 20:00 - koncert Natalii Niemen i Michała Zatora**

Regulamin i karta zgłoszenia dostępna na stronie internetowej www.kultura-oborniki .pl

Żmigród

KRAWCZYK SHOW COVER DLA MAM

Organizatorzy zapraszają nie tylko Mamy na koncert Krawczyk Show Cover. Impreza odbędzie się **27 maja o godz. 18:00** w sali widowiskowej ZPK.

Bilety w cenie 25 zł dostępne w kasie ZPK.

ŻMIGRODZKIE DNI SMOKA

Żmigród zaprasza **2 i 3 czerwca** na Dni Smoka.

17:30 - uroczysty przemarsz przez miasto, start w ogródku jordanowskim

18:00 - uroczyste otwarcie

18:30 - rozstrzygnięcie konkursu "Herb mojego miasta"

19:00-pokaz taneczny G.Power

19:10 - Bartek Wrzesiński

20:00 - BRYSKA

21:30 - KOMBI

22:45 - 3:00 - klubowa noc z Fat Beat DJ'S Team

SOBOTA, 3 CZERWIEC

9:00 - Żmigrodzki Bieg Smoka, zapisy od godz. 7:00 w OSiR Żmigród

17:00 - Grupa Taneczna WM

17:20 - sekcja wokalna działająca przy ZPK

18:30 - MIG

20:00 - FOLK LADY

21:30 - MARGARET

23:00 - 3:00 - zabawa taneczna

Atrakcjom towarzyszyć będzie wesołe miasteczko i strefa gastronomiczna

NIEDZIELA, 4 CZERWIEC

12:00 - 17:00 - **Dzień Dziecka** w Zespole Pałacowo Parkowym

Organizatorzy serdecznie zapraszają. Będzie SMOCZO!

Prusice

KONCERT Z OKAZJI DNIA MATKI

Prusice zapraszają **28 maja o godzinie 17:00** do sali widowiskowej GOKiS na koncert **Moniki Gruszczyńskiej**. W programie wyjątkowe utwory operetkowe i szlagiery **dedykowane wszystkim Mamom**.

Dla Mam wystąpią również uczestnicy Kreatywnego Teatru i Lekcji Śpiewu oraz chór Vox Domini.

PIKNIKOWY DZIEŃ DZIECKA

Prusice zapraszają wszystkie dzieci! Piknikowy Dzień Dziecka odbędzie się **4 czerwca na skwerku przy GOKiS**. Początek imprezy po godzinie 11:00.

W programie moc atrakcji:

- **warsztaty Bajeczne Granie, trzy spotkania z muzykami z Stowarzyszenie Inicjatyw Artystycznych „Mosty Kultury" zakończone koncertem**
- **konstruktorsko-plastyczne warsztaty rodzinne „Rocket in the pocket" z Kino Szkoła**
- **Piknikowy Dzień Dziecka**
- **animacje, pokazy, występy,**
- **foodtrucki**
- **spektakl teatru Blaszany Bębenek**
- **Fotobudka Cuda Wianki**
- **pokaz wozu strażackiego Ochotniczej Straży Pożarnej w Prusicach**

Wisznia Mała

WERNISAŻ W GALERII NA ZAKRĘCIE

Galeria na Zakręcie zaprasza na wernisaż prac **twórców z gminy** Wisznia Mała w ramach Dnia Działacza Kultury. Wydarzenie odbędzie się **25 maja** o godzinie 18:00.

W programie koncert **Aleksandry i Adama Zawada**.

Wystawa czynna od 25 maja do 20 czerwca w godzinach pracy OKSiR.

FOLKLORIADA

14 Folkloriada będzie miała miejsce **27 maja** w godzinach 13:00 - 2:00 na terenie świetlicy w Szymanowie.

W programie jubileusze:

* 45-lecie Zespołu Ludowego "Szymanowianie"

* 5 - lecie zespołu "Szymanowskie Skowroneczki"

Zawonia

GRAŻYNA ŁOBASZEWSKA ZAŚPIEWA DLA MATEK

Koncert **Grażyny Łobaszewskiej** z okazji Dnia Matki odbędzie się w sobotę **27 maja o godzinie 17:00** w Gminnym Ośrodku Kultury w Zawoni, ul. Szkolna 1.

Wstęp jest bezpłatny, ale **obowiązują wejściówki** do pobrania w GOK (tel. 71 312 81 18).

MS

ZADZWOŃ DO PRAWNIKA
- pomoc prawna dla naszych Czytelników

DLA CZYTELNIKÓW - DYŻUR PRAWNIKÓW

We współpracy z radcą prawnym **Elżbietą Ćwikłą i Luizą Bożek-Sadzinicą**, rozpoczynamy dyżur prawnika. Każdy Czytelnik może w podanych godzinach zadzwonić pod wskazany numer i zasięgnąć porady. Wszystko **BEZPŁATNIE !**

Po bezpłatną poradę możesz zadzwonić w każdy PIERWSZY PIĄTEK MIESIĄCA w godzinach od 15.00-18.00.
Wszyscy zainteresowani mogą zadzwonić pod numer telefonu: +48 517 922 484 lub 606 22 32 59
Pierwszy dyżur odbył się w piątek 8 maja.
Można dzwonić w sprawach prawa rodzinnego, prawa cywilnego oraz prawa pracy, ubezpieczeń społecznych i RODO.

ELŻBIETA ĆWIKŁA - Radca Prawny prowadzący indywidualną kancelarię od 2007 roku we Wrocławiu i Trzebnicy.
Obsługuje podmioty gospodarcze w bieżącej działalności oraz konsumentów, głównie w zakresie prawa cywilnego i rodzinnego. Wspólnik w firmie Kancelaria Prawna Rudy Consulting & Elżbieta Ćwikła Spółka komandytowa, Członek Stowarzyszenia Akademia Piłki Nożnej Talent w Trzebnicy, Fundator i członek Rady Fundacji Brawo Ty w Trzebnicy. Absolwentka Wydziału Prawa i Administracji Uniwersytetu Wrocławskiego. Ukończyła Podyplomowe Studia Zarządzania Jednostkami Gospodarczymi również na Uniwersytecie Wrocławskim.

LUIZA BOŻEK – SADZINICA – absolwentka Wydziału Prawa Uniwersytetu Wrocławskiego i Akademii Ekonomicznej we Wrocławiu, radca prawny wpisany na listę prowadzoną przez Radę Okręgowej Izby Radców Prawnych w Opolu pod numerem OP- 910/2010. Od 2010 roku prowadzi działalność w ramach własnej Kancelarii Radcy Prawnego. Specjalizacją Kancelarii jest doradztwo prawne i zastępstwo procesowe w sprawach z zakresu prawa rodzinnego i opiekuńczego , jak i prawa pracy i ubezpieczeń społecznych. . Przez wiele lat zajmowała się doradztwem prawnym oraz prowadzeniem szkoleń na rzecz Oddziału Terenowego TVP S.A. we Wrocławiu min. w obszarze prawa prasowego, prawa autorskiego, prawa pracy oraz szeroko pojętej własności intelektualnej. Współpracowała z wrocławskimi agencjami reklamowymi w zakresie obsługi prawnej ogólnopolskich kampanii reklamowych. Była również wykładowcą prawa prasowego i prawa mediów w Szkole Wyższej Psychologii Społecznej we Wrocławiu. Od 2008 r. Prowadzi szkolenia prawnicze dla jednostek administracji publicznej i klientów indywidualnych oraz audyty z zakresu stosowania ustawy o ochronie danych osobowych, a obecnie RODO. Jest również Wiceprezesem zarządu Fundacji Brawo Ty.

Potrzebujesz porady prawnej, zadzwoń w piątek w godz. 15-18
517 922 484 lub 606 22 32 59

REKLAMA

eprasa.pl 089b9c29c3

/gazeta.trzebnicka
www.nowagazeta.pl
NOWa gazeta trzebnicka
Nr 21 (1382) 25 - 31 V 2023
e-mail: redakcja@nowagazeta.pl
tel. interwencyjny: **693-44-61-41**

CENNIK OGŁOSZEŃ DROBNYCH

Cena zależy od kategorii, w której ogłoszenie będzie zamieszczone.

CENA OBEJMUJE OGŁOSZENIE ZE ZDJECIEM DO 50 SŁÓW.

NIERUCHOMOŚCI:
- SPRZEDAM - 25 zł
- KUPIĘ/WYNAJMĘ - 20 zł
- ZAMIENIĘ/CHCĘ WYNAJĄĆ - 15 zł

AUTO - MOTO
- SPRZEDAM/KUPIĘ/ZAMIENIĘ - 10 zł

RZECZY UŻYWANE
- SPRZEDAM/KUPIĘ/ZAMIENIĘ - 5 zł
- ODDAM ZA DARMO - 2,5 zł

RÓŻNE
- PRYWATNE - 5 zł
- FIRMOWE - 15 zł

KOMUNIKATY - 2,5 zł

NAUKA/ROZRYWKA/ZDROWIE - 10 zł

USŁUGI/DAM PRACĘ -
- DLA OSÓB PRYWATNYCH - 10 zł
- DLA FIRM tylko ogłoszenia modułowe
- SZUKAM PRACY - 10 zł

Dopłata za publikcję na stronie internetowej - 1,5 zł za tydzień

Ogłoszenia drobne do gazety można zlecić:
- osobiście w redakcji gazety w Trzebnicy, przy ul. Armii Krajowej 2B
- mailem na adres reklama@nowagazeta.pl z dostarczeniem dowodu uiszczenia opłaty za ogłoszenie na konto bankowe NOWAPRESS s.c.
- przez stronę internetową nowagazeta.pl

OGŁOSZENIA DROBNE DO AKTUALNEGO WYDANIA GAZETY PRZYJMOWANE SĄ DO WTORKU DO GODZ. 16⁰⁰

NIERUCHOMOŚCI

SPRZEDAM

Sprzedam dom i budynki gospodarcze na działce o pow. 17 arów, Słabocin, powiat milicki, tel. 728 237 090.

MAM DO WYNAJĘCIA

Wezmę w dzierżawę grunty orne, Żmigród, Prusice, Trzebnica, Zawonia, Oborniki Śląskie. nr tel 516898992

Wynajmę lokale użytkowe w Prusicach w Rynku, od 40 do 200 mkw, w nowo powstałym budynku, możliwość samodzielnej aranżacji, atrakcyjna cena. Tel.71/3126382, 697477812, 602346382

Mieszkania do wynajęcia w Prusicach, Rynek 4-8. Cena od 1500 zł. Tel.71/3126382, 697477812, 602346382

AUTO - MOTO

SPRZEDAM

Sprzedam samochód Skoda Octavia, rok 2004, przebieg 109 tys. km, pierwszy właściciel, cena do uzgodnienia. Tel.697 611 257

RZECZY UŻYWANE

SPRZEDAM

Sprzedam używany domek dla lalek Enchantimals. Bez lalki. Stan bdb. Brakuje kilku elementów z wyposażenia. Mam również do sprzedania inne lalki z tej serii. Cena 50 zł. Odbiór osobisty w Trzebnicy. Tel.603629614

KUPIĘ

Kupię monety, zegarki, srebro, odznaczenia. Tel.725332771

NAUKA

Korepetycje z matematyki dla klas podstawowych i średnich. Kontakt 502 435 874

RÓŻNE

Kupię ciągniki, przyczepy i maszyny rolnicze. Tel.535135507

KOMUNIKATY

Zaginął rudy KOT - nagroda dla znalazcy. Kotek jest w trakcie leczenia i wymaga opieki. 3 lata temu zaadoptowany ze schroniska, mamy nadzieję że wróci do domu. Prawe uszko ma lekko ścięte. Tel.509414991

USŁUGI

Wykonuję drobne usługi w zakresie naprawy. Wymiana baterii, wymiana zamków w drzwiach i wiele innych. Trzebnica i okolice. Tel.517287246

TAPICER - dokładnie. Tel.604300278

Zajmujemy się adaptacją poddaszy, Ocieplenia wełną Zabudową GK i OSB Ścianki Sufity podwieszane Oraz inne prace wykończeniowe Tel. 530 734 764

Usługi koparko-ładowarką oraz transport kruszywa, wywóz i załadunek. Tel.722880080

PRACA

DAM PRACĘ

Zatrudnię tynkarzy oraz pomocnikówdo przyuczenia.Zapewniam zakwaterowanie oraz dojazd do pracy. Wysokie zarobki, praca przez cały rok! 690994686

LA STRADA
ROBOTY ZIEMNE I DROGOWE

Oferta pracy

Firma La Strada Polska Sp. z o. o. zatrudni

OPERATORA KOPARKI I BRUKARZA

Miejsce pracy: Oleśnica, Wrocław i okolice

Jesteś zainteresowany? Chcesz poznać szczegóły oferty? Skontaktuj się z nami!

tel.: 663 024 178 lub 663 024 168

e-mail: biuro@lastrada-polska.pl

REKLAMA

Ogłoszenia drobne możesz nadać również w Żmigrodzie

Punkty, w których możesz nadać ogłoszenie do NOWej gazety trzebnickiej:

TRZEBNICA

- **Redakcja NOWej gazety** ul. Armii Krajowej 2B

- **Biuro Ogłoszeń** ul. Kościelna 7 (obok Hali Sportowej ZAPO)

ŻMIGRÓD

- **Usługi Poligraficzne** Mirosław Kuraciński, ul. Św. Jana Pawła II 5

URZĄD PRACY

24.05.2023 - PUP Trzebnica
OFERTY PRACY
(od pracodawców lokalnych)

- pracownik ogólnobudowlany (Księginice)
- lakiernik (Trzebnica)
- operator oczyszczalni ścieków , konserwator urządzeń kanalizacyjnych (Strzeszów)
- pracownik produkcji (Trzebnica)
- nauczyciel chemii 4/18 etatu (Kuźniczysko)
- nauczyciel fizyki 4/18 (Kuźniczysko)
- nauczyciel języka polskiego 10/18 (Kuźniczysko)
- nauczyciel matematyki (Kuźniczysko)
- nauczyciel języka angielskiego w szkole podstawowej 18/18 (Trzebnica)
- nauczyciel przedszkola 4,5/24 (Oborniki Śl.)
- stolarz (Oborniki Śl., Strupina)
- pracownik produkcji przy elementach drewnianych (Oborniki Śl.)
- nauczyciel wychowania przedszkolnego (Oborniki Śl.)
- kierowca samochodu dostawczego do 3,5 tony (Oborniki Śl.)
- pomocnik stolarza (Oborniki Śl.)
- operator traka taśmowego (Świerzów)
- sprzątaczka biurowa, hotelowa (Psary)
- magazynier (Psary)
- pozostali murarze i pokrewni (Żmigród)
- młodszy konstruktor/technolog (Trzebnica)
- ślusarz (Trzebnica,)
- główny księgowy (Trzebnica)
- pracownik działu technicznego (Strzeszów)
- kucharz (Oborniki Śl.)
- robotnik drogowy (Trzebnica)
- kucharz śniadaniowy (Trzebnica)
- nauczyciel techniki 8/18 (Trzebnica)
- tokarz (Trzebnica)
- operator obrabiarek sterowanych numerycznie (Trzebnica)
- psycholog 18/22 (Trzebnica)
- psycholog specjalny 11/22 (Trzebnica)
- salowa (Trzebnica)
- malarz (Trzebnica)
- stolarz budowlany (Trzebnica)
- płytkarz (Trzebnica)
- pracownik budowlany (Trzebnica)
- pomocniczy robotnik budowlany (Trzebnica)
- fryzjer (Oborniki Śląskie)
- kucharz (Psary)
- pomoc kuchenna (Psary)
- murarz (Trzebnica)
- pracownik biurowy (Oborniki Śląskie)
- nauczyciel biologii i przyrody (Trzebnica)
- nauczyciel edukacji wczesnoszkolnej (Trzebnica)
- nauczyciel wychowania przedszkolnego (Trzebnica, Powidzko)

SZCZEGÓŁOWYCH INFORMACJI UDZIELA
POWIATOWY URZĄD PRACY
Tel. 71/387 05 65 wew. 44
STANOWISKO POŚREDNICTWA PRACY. ZAPRASZAMY DO ODWIEDZANIA NASZEJ STRONY INTERNETOWEJ
www.praca.trzebnica.pl

eprasa.pl 089b9c29c3

TARCZYŃSKI

Otwórz się
na pracę w Tarczyński S.A i rozwijaj się z nami!

Rekrutujemy:
- Stażystów i Stażystki do działów: Utrzymania Ruchu, Automatyki, Zarządzania produkcją, Technologii, Jakości, Logistyki
- Na produkcję na stanowiska: Pracownik Produkcji, Operator Maszyn, Kierownik Zmiany, Brygadzista

Oferujemy:
- Pracę w zakładzie w Ujeździcu Małym
- Umowę o pracę, płatny program stażowy
- Bezpłatny dojazd firmowym autobusem do zakładu w Ujeździcu Małym z okolic: Warzęgowo, Rawicz, Pakosław, Sulmierzyce, Wrocław (Marino), Trzebnica, Złotów, Krośnice
- Od 1500 do 2000 zł netto za polecenie pracownika
- Bezpłatną stołówkę, kartę Multisport, bezpłatny LUX MED
- Bilety na mecze Śląska Wrocław, Panthers i piłkarską kadrę Polski
- Bony i pokaźne paczki świąteczne

Poznaj szczegóły: napisz do nas **rekrutacja@tarczynski.pl,** zadzwoń **726 665 555** lub wejdź na **www.tarczynskipraca.pl**

REKLAMA

MIEJSCE NA TWOJĄ OFERTĘ PRACY
zadzwoń
601-735-810

To jest miejsce na Twoją reklamę!
Do tego miejsca ustawiamy tekst:
ZADZWOŃ: 71/312-19-62
LUB NAPISZ: reklama@nowagazeta.pl

ZŁOMOWANIE POJAZDÓW
tel. 600 609 606
Wydajemy zaświadczenie o demontażu
Odbieramy własnym transportem
Stacja demontażu pojazdów | Czarkowo 16 | 64-125 Poniec
REKLAMA

TARTAK
GOLA WĄSOSKA-WĄSOSZ
czynne: 7⁰⁰-15⁰⁰
www.zuleko.pl
zuleko@gmail.com
PRODUKUJE:
- więźba dachowa
- łaty - kontrłaty
- boazeria-tarcica
- deska podrynnowa sucha - heblowana
- opał
- place zabaw (certyfikaty)

Tel. 609-679-930, 693-279-497
REKLAMA

Zarząd PPU POM w Miliczu spółka z o.o.
z siedzibą w Sławoszowicach ul. 3- go Maja12

Zarząd PPU POM ogłasza przetarg ustny sprzedaży nieruchomości o powierzchni 0,1066 ha
Nr działki 78/48 zabudowana halą o powierzchni użytkowej 300 m ^{2}.
KW WR1M/00035508/7

Cena sprzedaży wywoławcza 360 000 zł.
Nieruchomość nie jest obciążona

Termin przetargu 01-06-2023, miejsce PPU POM, godzina 13.00

Warunkiem jest potwierdzenie udziału w sprzedaży i wpłacenia wadium w wysokości 10 000 zł minimum przed godziną rozpoczęcia sprzedaży.

Dane do kontaktu:
502 435 123, 713840142

AGRITO®
SKUP I SPRZEDAŻ ZBÓŻ

Topola Wielka ul. Gajowa 18
63-421 PRZYGODZICE

DZIAŁ HANDLOWY
tel. 62 720 45 84, 690 308 358, 500 072 080

Nowy właściciel OBIEKTU W SŁAWOSZOWICACH
ul. Kolejowa 21,
56-300 SŁAWOSZOWICE

tel. 509 440 443, 71 384 01 53

SKUP - SPRZEDAŻ
kukurydzy mokrej, suchej, zbóż i rzepaku
Kontraktacja kukurydzy, zbóż i rzepaku
- SZYBKA PŁATNOŚĆ
- MOŻLIWOŚĆ ODBIORU
- USŁUGA SUSZENIA
- USŁUGA MAGAZYNOWANIA

Ponadto w OBIEKCIE SŁAWOSZOWICE prowadzimy sprzedaż pasz

ZAPRASZAMY DO WSPÓŁPRACY
REKLAMA

WYCIĄG
z ogłoszenia o szóstym przetargu na sprzedaż nieruchomości Gminy Żmigród

Burmistrz Gminy Żmigród ogłasza szósty publiczny przetarg ustny nieograniczony na sprzedaż nieruchomości niezabudowanej, położonej w granicy **działki nr 194/8 AM 1 obęb Morzęcino o powierzchni 0,1109 ha.** Sąd Rejonowy w Trzebnicy prowadzi dla przedmiotowej nieruchomości **księgę wieczystą nr WR1W/00045077/7.**

Cena wywoławcza netto wynosi **40.000,00 zł + podatek VAT – 23%.**

Wadium wynosi – **7.000,00 zł**

Przetarg odbędzie się w dniu **29 czerwca 2023 r. (czwartek) o godz. 9.00** w siedzibie Urzędu Miejskiego w Żmigrodzie, plac Wojska Polsiego 2-3, 55-140 Żmigród, sala narad – I piętro.

Wadium należy wpłacić do dnia **23 kwietnia 2023 r. (piątek)** na rachunek bankowy Gminy Żmigród nr 16959800070000036120000004 w Banku Spółdzielczym w Żmigrodzie. Za datę wpłaty wadium uważa się datę wpływu środków pieniężnych na wskazane konto Gminy Żmigród.

Ogłoszenie o przetargu podane jest do publicznej wiadomości na tablicy ogłoszeń w siedzibie Urzędu Miejskiego w Żmigrodzie, w Sołectwie Morzęcino oraz w Biuletynie Informacji Publicznej (BIP) Gminy Żmigród.

Szczegółowe informacje o nieruchomości i przetargu uzyskać można w pok. nr 23, II piętro, tel. 71 385 30 57, wewn. 31.

WYCIĄG
z ogłoszenia o drugim przetargu na sprzedaż nieruchomości Gminy Żmigród

Burmistrz Gminy Żmigród ogłasza drugi publiczny przetarg ustny nieograniczony na sprzedaż nieruchomości niezabudowanej, położonej w granicy **działki nr 30/1 AM 1 obręb Książęca Wieś o powierzchni 0,3893 ha,** dla której Sąd Rejonowy w Trzebnicy prowadzi **księgę wieczystą nr WR1W/00044789/4.**

Cena wywoławcza brutto – **115.000,00 zł (sto piętnaście tysięcy złotych).**

Sprzedaż zwolniona z podatku VAT.

Wadium – **20.000,00 zł (dwadzieścia tysięcy złotych).**

Przetarg odbędzie się w dniu **29 kwietnia 2023 r. (czwartek) o godz. 10.00** w siedzibie Urzędu Miejskiego w Żmigrodzie, pl. Wojska Polsiego 2-3, 55-140 Żmigród, sala narad – I piętro.

Wadium należy wpłacić do dnia **23 czerwca 2023 r.** na rachunek bankowy Gminy Żmigród nr 16959800070000036120000004 w Banku Spółdzielczym w Żmigrodzie. Za datę wpłaty wadium uważa się datę wpływu środków pieniężnych na wskazane konto Gminy Żmigród.

Ogłoszenie o przetargu podane jest do publicznej wiadomości na tablicy ogłoszeń w siedzibie Urzędu Miejskiego w Żmigrodzie, w Sołectwie Książęca Wieś oraz w Biuletynie Informacji Publicznej (BIP) Gminy Żmigród.

Szczegółowe informacje o nieruchomości i przetargu uzyskać można w pok. nr 23, II piętro, tel. 71 385 30 57, wewn. 31.

WYCIĄG
z ogłoszenia o pierwszym przetargu na sprzedaż lokalu mieszkalnego, stanowiągego własność Gminy Żmigród

Burmistrz Gminy Żmigród ogłasza pierwszy publiczny przetarg ustny nieograniczony na sprzedaż lokalu miszkalnego nr 4, wraz ze strychem, stanowiącego własność Gminy Żmigród, położonego w budynku w miejscowości Łapczyce nr 10. Budynek posadowiony na działce nr 87/3 AM 1 obręb Łapczyce o pow. 0,1475 ha, dla której w Sądzie Rejonowym w Trzbnicy prowadzona jest **księga wieczysta nr WR1W/00033789/4.** Wraz ze sprzedażą lokalu sprzedaje się udział wynoszący 1477/10000 (14,77%) w częściach wspólnych budynku i gruncie działki nr 87/3 AM 1 obręb Łapczyce.

Cena wywoławcza brutto – **44.400,00 zł.**

Sprzedaż zwolniona z podatku VAT.

Wadium – **6.000,00 zł.**

Przetarg odbędzie się w dniu **29 czerwca 2023 r. (czwartek) o godz. 11.00** w siedzibie Urzędu Miejskiego w Żmigrodzie, pl. Wojska Polsiego 2-3, 55-140 Żmigród, sala narad – I piętro.

Wadium należy wpłacić do dnia **23 czerwca 2023 r. (piatek)** na rachunek bankowy Gminy Żmigród nr 16959800070000036120000004 w Banku Spółdzielczym w Żmigrodzie. Za datę wpłaty wadium uważa się datę wpływu środków pieniężnych na wskazane konto Gminy Żmigród.

Ogłoszenie o przetargu podane jest do publicznej wiadomości na tablicy ogłoszeń w siedzibie Urzędu Miejskiego w Żmigrodzie, w Sołectwie Łapczyce oraz w Biuletynie Informacji Publicznej (BIP) Gminy Żmigród.

Szczegółowe informacje o nieruchomości i przetargu uzyskać można w pok. nr 23, II piętro, tel. 71 385 30 57, wewn. 31.

REKLAMA

eprasa.pl 089b9c29c3

/gazeta.trzebnicka
www.nowagazeta.pl
NOWa gazeta trzebnicka
Nr 21 (1382) 25 - 31 V 2023
e-mail: redakcja@nowagazeta.pl
tel. interwencyjny: 693-44-61-41

Uśmiechnij się

Rozmowa męża z żoną:
- Piwo się skończyło! Skoczysz do sklepu?
- Ale na zewnątrz jest lód, jeszcze się wywrócę!
- To kup w puszce, żeby się nie stłukło.

***

Kelner, hej, kelner!
- Słucham pana...
- Nie odpowiada mi ta zupa.
- A o co ją pan pytał?

***

Poniedziałek rano, szef:
- Co masz takie czerwone oczy, piłeś?
- Nie! Płakałem cały weekend, bo brakowało mi pracy!

***

W zoo:
- Tatusiu dlaczego ta gorylica za szybą tak krzywo się na nas patrzy?
- Uspokój się synu, jesteśmy dopiero przy kasie.

***

Nauczycielka pyta dzieci:
- Jakie macie zwierzęta w domach?
- Ja mam psa.
- A ja mam kota.
- A ja kurczaka w zamrażarce...

Pogłówkuj z NOWą

KRZYŻÓWKA

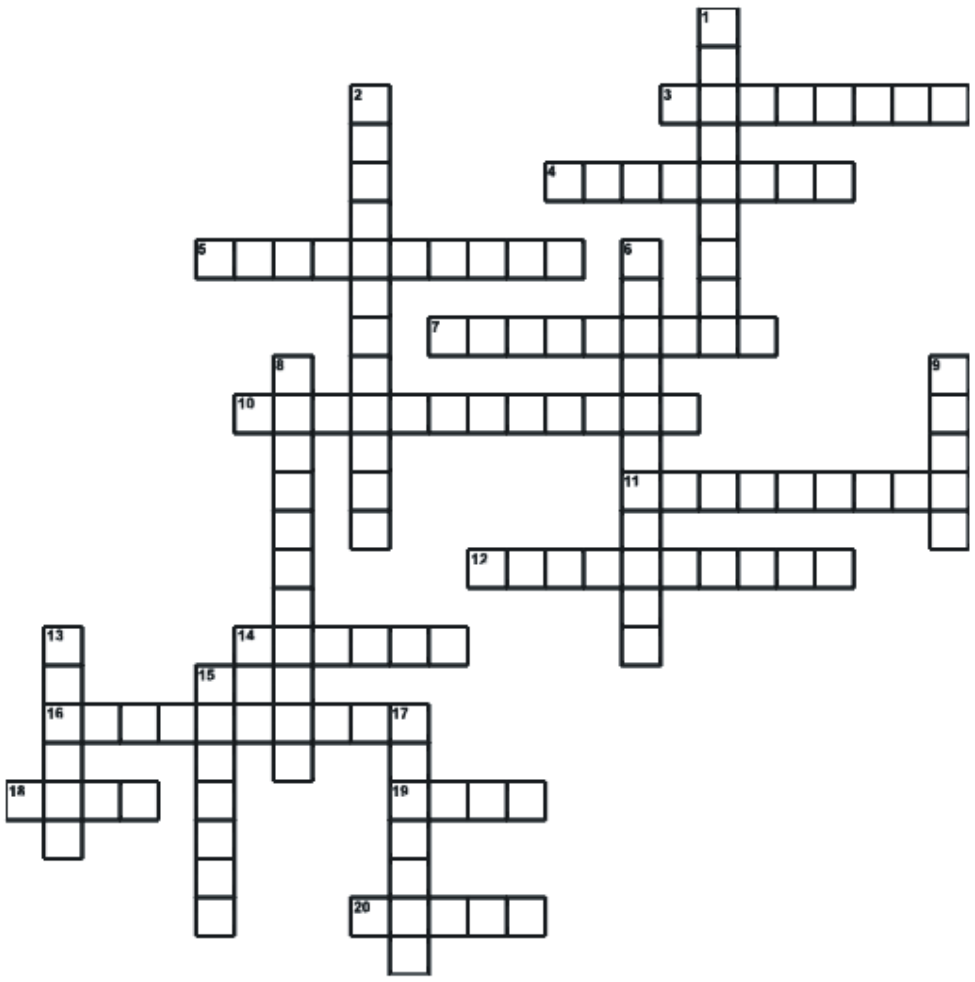

Poziomo:

3. To, czy coś jest trudne, poziom trudności.
4. Małe kartonowe pudełko (np. kartonik po piciu).
5. Błędnie wydrukowany znaczek pocztowy.
7. Liczba 12, numer 12.
10. Część zbroi osłaniająca ramię.
11. Specjalista zajmujący się ogrzewnictwem.
12. Część ciała znajdująca się pod kolanem.
14. Chleb z mąki pełnoziarnistej.
16. Dzieci króla.
18. Przedstawiciel ludu mieszkającego w Egipcie.
19. Choroba zakaźna skóry i tkanki podskórnej.
20. Samica - zwierzę płci żeńskiej.

Pionowo:

1. Szlachcic herbowy.
2. Mieszkaniec Baranowa Sandomierskiego.
6. To, że coś jest deszczowe.
8. Wstrzymanie, skończenie ruchu.
9. Mieszkanka Polski, kobieta pochodzenia polskiego.
13. Brat Parysa i Kasandry
15. Chrysler z modelu Sebring.
17. Biogaz otrzymywany z gnojowicy lub obornika.

KRZYŻÓWKA WYGENEROWANA ZE STRONY WWW.KRZYZOWKI.EDU.PL

SUDOKU

		2		1				
1				8			5	4
	6			2		9	1	3
6		5				4		9
					8	1		
2			7					
9								5
				4				6
4	7	3			6			1

7				1		3		6
							5	
1		6	7		3			
							4	
	8						7	
	5		6		9			
3							1	5
5				7		9	2	
4					5			3

Horoskop

BARAN

Ten tydzień nie zapowiada się nadzwyczajnie, nie będziesz czuć się najlepiej, zarówno fizycznie, jak też emocjonalnie i psychicznie. Za wszelką cenę szukaj okazji do odpoczynku, relaksu, uspokojenia ciała, ducha i umysłu.

BYK

W tym tygodniu niewiele będzie się działo w pracy i w interesach. Za to w uczuciach to czas niezbyt przyjemnej, ale koniecznej konfrontacji z partnerem.

BLIŹNIĘTA

W najbliższych dniach będzie ci doskwierał brak ciepła i bliskości. W stałych związkach mogą teraz powstawać spory, często z błahych powodów. Na szczęście jednak do porozumienia będzie dochodziło w miarę szybko.

RAK

Będziesz teraz przyciągać do siebie ludzi. Dzięki aurze tajemniczości, która będzie cię otaczała, będziesz w centrum uwagi na wszelkich imprezach towarzyskich i spotkaniach ze znajomymi.

LEW

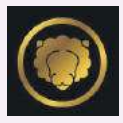

Pojawią się nowe możliwości i nowe inicjatywy. Interesy powinny układać się teraz pomyślnie, wykorzystasz zdolność przewidywania i logicznego myślenia.

PANNA

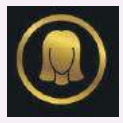

Relacje z partnerem są dobre, ciepłe, szkoda psuć dobry związek. Dlatego dobrze się zastanów zanim wdasz się w nowy romans. Jeśli odczuwasz znużenie, lepiej postaraj się ożywić wasze relacje, znajdź sposób na nudę.

WAGA

Gwiazdy wróżą na najbliższe dni wiele miłych wieczorów w doborowym towarzystwie. To odpowiedni czas aby wyjść z partnerem czy przyjaciółmi do klubu, kina czy teatru. Poprawi się twoja samoocena.

SKORPION

Korzystny układ gwiazd wróży ożywienie kontaktów towarzyskich. Zarezerwuj sobie więcej wolnego czasu, gdyż znajomi i przyjaciele zasypią cię różnymi towarzyskimi propozycjami.

STRZELEC

Jeśli zauważasz u siebie zniechęcenie do pracy, może czas pomyśleć o urlopie. Nawet kilka dni pomoże ci złapać odrobinę oddechu i ukoić nerwy. Wprowadź w swoje życie więcej rozrywek.

KOZIOROŻEC

Od jakiegoś czasu odczuwasz przemęczenie. Musisz teraz unikać wyczerpujących przedsięwzięć. Sprawy, które wymagają cierpliwości, wytrwałości i opanowania, lepiej odłożyć na później.

WODNIK

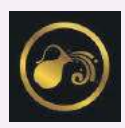

Wiatr dmie w Twoje żagle. Jeśli nauczysz się logicznie uzasadniać każdą z podjętych decyzji, przekonasz wszystkich do swoich pomysłów. Sukcesem zakończą się wszelkie wystąpienia publiczne.

RYBY

Jeśli pojawią się przeciwności losu, którym musisz stawić czoła, nie szukaj siłowych rozwiązań. Pamiętaj, że to zgoda buduje, a rzeczowa i szczera rozmowa bardzo ułatwia kontakty z otoczeniem.

eprasa.pl 089b9c29c3