ISSN 1644-1249

Piątek
5 Marca 2021
Nr 18 (2147)
Cena: 2,50 zł
(w tym 8% VAT)
ISSN 1644-1249
INDEKS 349887
WYDAWCA POLSKI

DZIENNIK STARGARDZKI

Stargard, Chociwel, Dobrzany, Ińsko, Suchań, Dolice, Kobylanka, Marianowo, Stara Dąbrowa

Wyłowili martwe jelenie

s. 2

Żeromskiego

Niech ktoś to uprzątnie!

s. 2,3

KAWIARNIA TUMISTIS
Czarnieckiego 13D, Stargard
tumistis@tumistis.pl
facebook.com/tumistis
579 225 198
Kawy, herbaty, ciastka, sałatki i kremy warzywne

Nasi Przedsiębiorcy

Kawiarnia TUMISTIS

s. 13

Działkowcy mogą ubiegać się o dotacje

s.3

Zasiłek opiekuńczy przez kolejne 2 tygodnie

s.4

OGŁOSZENIE
Dworska zagroda
Organizacja kameralnych imprez okolicznościowych
Wieczory z klimatem ogniska - biesiady
tel. 660 206 833
www.agrodworskazagroda.pl

Ważne dla emerytów: świadczenia wzrosną o kilka procent!

s.5

Stara Dąbrowa: Dzień z Przyrodą

s. 6

Reptowo

Panie otrzymają słodycze i życzenia

s.7

OGŁOSZENIE
HAGA
SZKOLENIA SPECJALISTYCZNE
SZKOLENIA WSPARCIE DOŚWIADCZENIE
KURS OPERATORA MASZYN BUDOWLANYCH
NOWOGARD
START 13 MARCA 2021
575 521 549
biuro@ehaga.pl
www.EHAGA.pl

OGŁOSZENIE
mikulski nieruchomości
Goleniów/Szczecin/Nowogard/Stargard/Świnoujście/Kołobrzeg/Gdańsk
www.mikulski-nieruchomosci.pl

eprasa.pl 08a011bc76

Marianowo, Ińsko

Spod lodu wypłynęły martwe jelenie

W lutym głośno było o sprawie jeleni, pod którymi załamał się lód na jeziorze w miejscowości Ścienne, w Gminie Ińsko. Wówczas życie straciło kilkadziesiąt zwierząt. Jak się okazało nie był to jedyny taki przypadek. Martwe jelenie wypłynęły spod lodu w Marianowie.

W miniony wtorek z jeziora w Ściennem wypłynęło 7 martwych jeleni. Foto. Arkadiusz Borkowski Koło Łowieckie Głowacz

3 lutego w miejscowości Ścienne pod spłoszonym stadem jeleni załamał się lód. Z wody wyciągnięto wówczas kilkanaście martwych zwierząt. Kilka jeleni nadal pozostawało pod wodą.

2 marca Brać Łowiecka na swoim profilu na Facebooku poinformowała, że spod lodu wypłynęło 7 martwych jeleni.

Najprawdopodobniej trafiły one pod lód, gdy w amoku, tratując się nawzajem, próbowały się wydostać z przerębli. Musiało się to stać, zanim rozpoczęto akcję ratowniczą, ponieważ nikt się nie doliczył brakujących zwierząt. Nie dostrzeżono ich także w czasie przeglądu powierzchni jeziora z użyciem drona. Truchła wypłynęły dopiero po upływie niemal miesiąca od tragedii, a zidentyfikowano je dzięki regularnym patrolom myśliwych prowadzonym podczas odwilży. W efekcie niechlubny bilans strat zwiększa się do 26 byków – poinformowała Barć Łowiecka (miesięcznik myśliwych i sympatyków łowiectwa „Brać Łowiecka").

Aby wydobyć martwe zwierzęta z wody trzeba było użyć specjalistycznego sprzętu. Dostarczyła go jednostka WOPR Ińsko, która udzieliła wsparcia myśliwym z Koła Łowieckiego „Głowacz" w Szczecinie.

Dzień później czyli w minioną środę, 3 marca martwe jelenie wypłynęły spod lodu na jeziorze w Marianowie.

Jak poinformował Rafał Matysik, rzecznik prasowy stargardzkiej Straży Pożarnej w minioną środę 3 marca po godzinie 14 dyżurny Państwowej Straży Pożarnej w Stargardzie odebrał zgłoszenie, że spod lodu na jeziorze w Marianowie wypłynęły martwe jelenie.

Na miejscu zdarzenia działali strażacy z JRG Stargard oraz Ochotniczej Straży Pożarnej w Dobrzanach.

Z jeziora wydobyto 14 martwych łani (samice jelenia) oraz 2 cielaki (młode jelenie). Akcja wydobycia z jeziora martwych zwierząt trwała kilka godzin i była dość trudna ze względu na cienki i niestabilny lód. Grubość lodu wynosiła 1 cm.

red

W minioną środę ratownicy WOPR w Szczecinku wspólnie ze strażakami z Państwowej Straży Pożarnej w Stargardzie i OSP Dobrzany wydobywali z jeziora w Marianowie martwe jelenie

Po interwencji Dziennika na Kamiennym Moście

Dziury zostały załatane

Na przejściu dla pieszych na rondzie Kamienny Most między Golczewem a Bridgestone, powstały w ostatnim czasie dwie dziury, które stanowiły przeszkodę dla kierowców, którzy musieli je omijać, by nie wpaść w nie kołami. Dziury zostały już załatane.

W związku z zaistniałym utrudnieniem sygnalizowanym przez kierowców, zwróciliśmy się do Urzędu Miejskiego z prośbą o szybką interwencję w celu załatania dziur.

Do sprawy odniósł się Piotr Styczewski, rzecznik prasowy UM - Naprawa tych ubytków jest zaplanowana i zostanie wykonana tak szybko, jak to możliwe. Wiele zależy od warunków atmosferycznych – oznajmił.

Jak zapowiedział urzędnik, dziury zostały na dniach załatane.

(ps)

Dwie dziury na przejściu zostały już załatane

OGŁOSZENIE

Stargardzka Agencja Rozwoju Lokalnego Sp. z o. o.

WYNAJMIE:

Lokal o pow. 12,56 m 2 na III piętrze.
Lokal o pow. 12,38 m 2 na IV piętrze.
Lokal o pow.12,77 m 2 na IV piętrze.
Lokal o pow. 20,06 m 2 na IV piętrze.

Ponadto Stargardzka Agencja Rozwoju Lokalnego oferuje możliwość wynajmu sali konferencyjnej mieszczącej się na VII piętrze budynku. Sala wyposażona jest w projektor multimedialny oraz flipchart.

Szczegółowe informacje można znaleźć
tel:91 834 90 88 *na stronie www.sarl.pl*

511 407 627

eprasa.pl 08a011bc76

Działkowcy mogą ubiegać się o dotację

Prezydent Stargardu ogłosił konkurs ofert na realizację zadań związanych z rozwojem rodzinnych ogrodów działkowych. O dotację można ubiegać się do 31 marca.

Prezydent Miasta Rafał Zając ogłosił otwarty konkurs na realizację zadań związanych z rozwojem rodzinnych ogrodów działkowych. Mogą w nim uczestniczyć stowarzyszenia ogrodowe prowadzące ogród działkowy ROD, zlokalizowane w granicach administracyjnych miasta Stargard. Dotacja ma służyć realizacji celu publicznego związanego z zadaniem gminy i może być przeznaczona w szczególności na budowę lub modernizację infrastruktury ogrodowej, jeżeli wpłynie to na poprawę warunków do korzystania z ROD przez działkowców lub zwiększy dostępność dla społeczności lokalnej do ROD.

Waldemar Kolasiński, Dyrektor Wydziału Gospodarki Komunalnej i Ochrony Środowiska przypomina, że ogrodnictwo działkowe przyczynia się do zaspakajania socjalnych, wypoczynkowych i rekreacyjnych potrzeb społeczeństwa, a zwłaszcza rodzin z dziećmi, emerytów, rencistów i niepełnosprawnych, poprzez kształtowanie warunków dla prowadzenia aktywnego i zdrowego trybu życia. Ogrody odgrywają ważną rolę ekologiczną oraz izolacyjną, mają korzystny wpływ na mikroklimat i poprawę czystości powietrza. Ogrody działkowe zapewniają ich użytkownikom aktywny wypoczynek, możliwość prowadzenia upraw ogrodniczych głównie na własne potrzeby, stanowią składnik terenów zielonych oraz rekreacyjnych. Na terenie ROD odbywa się wiele imprez dla dzieci i seniorów, jest to również idealne miejsce do rodzinnych spacerów. Realizacja zadania wzmocni współpracę miasta z ogrodami działkowymi w zakresie wykorzystania terenów ogrodów działkowych również jako terenów rekreacyjnych dla wszystkich mieszkańców. W związku z powyższym istnieje potrzeba wspierania ROD, celem dalszego istnienia, rozwoju oraz integracji społeczności lokalnych na terenie Miasta Stargard.

W obszarze naszego miasta znajduje się 10 Rodzinnych Ogrodów Działkowych

Na terenie naszego miasta znajduje się 10 Rodzinnych Ogrodów Działkowych. W 2020 r. nie udzielono wsparcia, natomiast w 2019 r. z budżetu miasta udzielono wsparcia czterem ogrodom działkowym na realizację zadań inwestycyjnych na łączną kwotę 58 250,00 zł. ROD im. „Nowy Sad" otrzymał 20 000,00 zł na wymianę i modernizację infrastruktury ogrodowej (prace remontowe w budynku administracyjnym, ogrodzenie zewnętrzne, utwardzenie terenu na miejsca postojowe), ROD im. "Bolesława Chrobrego"- 20 000,00 zł na modernizację parkingów, budowę stanowisk na kubły do odpadów, remont ujęcia wody, utwardzenie drogi dojazdowej), ROD im. „Owoc Naszej Pracy"- 10 250,00 zł na renowację magazynu, zakup kamer i dokumentację projektową wiercenia studni głębinowej, a ROD im. „Pomorska"- 8 000,00 zł na modernizację infrastruktury, tj. wymianę instalacji wodociągowej, siatki ogrodzeniowej, wymiana tablic ogłoszeniowych itp. W budżecie miasta na 2021 r. zaplanowano wsparcie dla ogrodów działkowych na łączną kwotę 80 000,00 zł na realizację zadań inwestycyjnych.

MP

Dziennik interweniuje w/s zaśmieconego pasa drogi na Żeromskiego

Niech wreszcie uprzątną te odpady!

W ostatnim czasie do redakcji otrzymaliśmy zgłoszenie o zaśmieceniach w pasie drogi na ul. Żeromskiego, gdzie na trawniku i w miejscach parkingowych jest pełno butelek, papierków i innych odpadów.

Podobnie jest na parkingu, gdzie miejcami zagrożenie stanowią szkła rozbitych butelek

Śmieci, takie jak widoczne butelki czy papierki, leżą wzdłuż pasa drogi po obu stronach na Żeromskiego

Na odcinku drogi powiatowej od skrzyżowania ul. Wojska Polskiego i Żeromskiego aż do ul. Brzozowej zrobił się w ostatnim czasie niezły śmietnik – informuje nas jeden z mieszkańców - Na tym pasie, od chodnika do jezdni, jest bardzo dużo butelek, szmat, i innych odpadów. Już wielokrotnie zgłaszałem tę sprawę do powiatu, ale oni nie reagują – zaznacza zbulwersowany mieszkaniec – Mija dokładnie tydzień, jak nikt tej sprawy w powiecie nie ruszył – dodaje.

ZDP wyjaśnia

O problemie z zalegającymi śmieciami powiadomiliśmy Zarząd Dróg Powiatowych. Wyjaśnień w tej sprawie udzielił nam Wiesław Bączkowski, kierownic sekcji technicznej w ZDP - W odpowiedzi na przesłanego maila w sprawie zaśmieconego trawnika oraz miejsc parkingowych wzdłuż ulicy Żeromskiego informuję, iż pokazane na zdjęciach miejsca są pasem drogowym drogi powiatowej ulicy Żeromskiego. Za utrzymanie ulicy Żeromskiego odpowiada Zarząd Dróg Powiatowych w Stargardzie. Wskazane zaśmiecenie pasa drogowego zostanie uprzątnięte w najbliższych dniach – zapewnia urzędnik.

Piotr Słomski

Na trawniku leżą nie tylko butelki, ale również inne odpady

OGŁOSZENIE

Unieważniamy kredyty frankowe (CHF)
Odzyskujemy nadpłacony kapitał
Darmowa analiza umowy kredytowej
Zadzwoń:
503617739 519831493

redakcja@dziennikstargardzki.pl

eprasa.pl 08a011bc76

Akcja zima w mieście

Początek 2021 r. przywitał nas mrozami i opadami śniegu. To, co najbardziej ucieszyło najmłodszych, sprawiło pewne trudności zwłaszcza kierowcom. W styczniu i lutym Miejskie Przedsiębiorstwo Gospodarki Komunalnej prowadziło w całym Stargardzie akcję odśnieżania. Koordynował ją Zarząd Usług Komunalnych. Z kolei Straż Miejska pomagała odpalać samochody.

Służby posiadają również 3 zamiatarki z opcją zamontowania szczotek

Sprzęt MPGK zostanie w gotowości do końca marca.

W ramach akcji odśnieżano ulice, chodniki, przejścia dla pieszych, a także należące do miasta ścieżki rowerowe, parkingi i alejki w parkach. Zimą dyspozytorzy MPGK przez całą dobę monitorują pogodę – po to, by w razie opadów lub oblodzeń zareagować jak najszybciej. W styczniu akcja trwała 15 dni – w tym czasie pojazdy wyjeżdżały na stargardzkie ulice 20 razy o różnych porach. W lutym opady były nieco mniejsze, a odśnieżanie przeprowadzono przez 9 dni. Tam, gdzie drogi i chodniki tego wymagały, nawierzchnię posypywano solą lub piaskiem.

W Stargardzie do dyspozycji służb są 4 solarko-piaskarki z możliwością nałożenia pługów, a także 3 zamiatarki z opcją zamontowania szczotek. Jeden wyjazd solarek i spycharko-pługów na ulice miasta to koszt ok. 18 500 zł. Sprzęt zostanie w gotowości do końca marca – lub dłużej, jeżeli nadal będą opady śniegu i mrozy.

W naszym mieście ulice przypisane są do trzech kategorii utrzymania – w zależności od ich znaczenia w układzie komunikacyjnym. Przynależność do konkretnej kategorii decyduje o kolejności oczyszczania. Z ulic i chodników usuwany jest zarówno śnieg, lód, jak i błoto pośniegowe. Także alejki i ścieżki w parkach i na terenach zielonych są oczyszczane i posypywane piaskiem.

Tegoroczna zima dała się we znaki głównie kierowcom. Niektórzy mieli problem z porannym uruchomieniem swoich samochodów. Z pomocą przychodziła Straż Miejska. Funkcjonariusze mają specjalne urządzenie rozruchowe. Dzięki temu podczas największych mrozów pomogli stargardzianom odpalić kilkadziesiąt aut.

Zima – jak zwykle – spowodowała ubytki w drogach. Miasto jest w gotowości do usuwania nierówności. Prace będą przeprowadzone po ustabilizowaniu się pogody. Do takich działań potrzebna jest utrzymująca się dodatnia temperatura i brak opadów.

Info UM/opr red

Wyłoniono ostatnich laureatów konkursu „Stargard kupuje lokalnie”

Przez cały czas trwania akcji w 7 turach 350 osób wygrało 2 800 voucherów o łącznej wartości 87 500 zł. Pieniądze – za dowolne produkty i usługi – trafiają teraz do stargardzkich przedsiębiorców z platformy www.kupujlokalnie.stargard.pl.

Do grona zwycięzców dołączyli: Wiesław Aftowicz, Barbara Boćwin, Alicja Charczyńska, Leszek Cieplak, Joanna Czerwińska, Antonina Czyżak, Jerzy Dąbrowski, Elżbieta Filipiak, Piotr Gawrecki, Marija Gawrońska, Bartek Hancewicz, Jaromir Iwaniec, Lucyna Juchniewicz-Kusiak,

Iwona Karpicka, Wioletta Kmita, Wioletta Kilińska, Urszula Teresa Kollien, Tomasz Kondrak, Alicja Kowalska, Dorota Kubala, Joanna Kuchta, Magdalena Kupracz, Maciej Kwiatkowski, Michał Magnuski, Dawid Mendyk, Adam Męczyński, Małgorzata Miłaszewicz, Zdzisława Nalewa, Marcin Okoniewski, Agnieszka Okraj, Edward Owczarek, Piotr Patyk, Urszula Pilarczyk, Monika Pipka, Zbigniew Pucz, Katarzyna Puzio, Anna Reformat, Agata Skurtys, Kacper Starski, Karol Stasiński, Paweł Sulimierski, Elżbieta Szymczak, Jakub Wdzięczny, Wiesława Witkowska, Agnieszka Wojna-Pomagalska, Natalia Woźniak, Halina Wróbel, Bożena Zawada, Edyta Zdziennicka, Danuta Żurawska.

Każdy nagrodzony otrzymuje 8 voucherów o łącznej wartości 250 zł. Może je wydać na dowolne produkty i usługi u naszych przedsiębiorców. Stargardzianie udowodnili jednak, że kupują lokalnie bez względu na dodatkowe korzyści. Wybieramy pobliskie, niewielkie sklepy i punkty usługowe, w których pracują nasi sąsiedzi i bliscy. Lokalne zakupy to często także wysoka jakość i dostosowanie do indywidualnych potrzeb klientów. Warto kupować u stargardzkich przedsiębiorców – zarówno na miejscu, jak i zamawiając przez internet lub telefon. Duża baza takich firm jest na www.kupujlokalnie.stargard.pl. Cały czas można także dołączyć do platformy – wystarczy wypełnić online krótki formularz.

Info UM/opr red

Zasiłek opiekuńczy przez kolejne 2 tygodnie

Z dodatkowego zasiłku opiekuńczego rodzice skorzystają do 14 marca. Zostało opublikowane rozporządzenie, które po raz kolejny wydłuża okres pobierania tego świadczenia.

Zasady wypłaty zasiłku nie zmieniły się. Świadczenie przysługuje, gdy szkoła, przedszkole, żłobek lub inna placówka oświatowa dziecka jest zamknięta z powodu Covid-19 lub gdy działa ona w ograniczonym zakresie i przez to nie zapewnia dziecku opieki. Dodatkowy zasiłek opiekuńczy można otrzymać na opiekę nad dzieckiem do ukończenia 8 lat i nad starszym dzieckiem, jeśli ma odpowiednie orzeczenie o niepełnosprawności. Świadczenie nie przysługuje, jeśli dziecko ma zapewnioną opiekę, np. przez drugiego z rodziców, który korzysta z urlopu rodzicielskiego, wychowawczego lub jest bezrobotny.

Do wypłaty zasiłku potrzebne jest oświadczenie rodzica. Należy je przesłać pracodawcy lub zleceniodawcy. Rodzic-przedsiębiorca składa dokument w Zakładzie Ubezpieczeń Społecznych. Wzór oświadczenia jest na stronie internetowej ZUS (www.zus.pl).

Inf. ZUS Szczecin

Odeszli do wieczności...

Pochówki 4.03.2021
TADEUSZ KOWALSKI, lat 70, zmarł 28.02
Uroczystości pogrzebowe odbyły się o godz. 13.00
na Nowym Cmentarzu
Pochówki 6.03.2021
HELENA OSTROUCH, lat 85, zmarła 3.03
Pożegnanie odbędzie się o godz. 9.30 w kościele w Chlebówku
Msza Święta zostanie odprawiona o godz. 10.00 w kościele
w Chlebówku
Pogrzeb odbędzie się po Mszy na Cmentarzu w Chlebówku
Pochówki 8.03.2021
KRYSTYNA KORCZYŃSKA, lat 70, zmarła 3.03
Uroczystości pogrzebowe odbędą się o godz. 10.00
na Nowym Cmentarzu

MPGK STARGARD
Miejskie Przedsiębiorstwo Gospodarki Komunalnej Sp. z o.o.
ul. Stefana Okrzei 6 • 73-110 Stargard
POGOTOWIE WODOCIĄGOWE
91 578 35 80
519 546 992
(całodobowe)

PEC STARGARD
Przedsiębiorstwo Energetyki Cieplnej Sp. z o.o.
ul. Nasienna 6 • 73-110 Stargard
POGOTOWIE CIEPŁOWNICZE
993
(całodobowe)

511 407 627

eprasa.pl 08a011bc76

Ważne dla emerytów

Świadczenia wzrosną o kilka procent

Zakład Ubezpieczeń Społecznych rozpoczął coroczną waloryzację emerytur i rent. Świadczenia wrosną o ponad 4 procent. Minimalna emerytura jest teraz wyższa o 50,88 złotych w porównaniu z rokiem ubiegłym.

Niemal milion emerytów i rencistów już otrzymało zwaloryzowane świadczenie. Chodzi o osoby, których termin płatności świadczenia przypada na pierwszy dzień miesiąca.

Waloryzacja procentowa polega na pomnożeniu świadczenia z lutego w kwocie brutto przez wskaźnik, który w tym roku wynosi 104,24 procent. Wysokość wskaźnika waloryzacji zależy od wzrostu cen towarów i usług oraz od wzrostu przeciętnego wynagrodzenia w Polsce.

Nie trzeba składać wniosku, bo ZUS przeprowadza waloryzację z urzędu. Każdy emeryt i rencista otrzymają decyzję o nowej wysokości swojego świadczenia.

Jakie świadczenia są podwyższone?

W ZUS waloryzacji podlegają świadczenia długoterminowe: emerytury, renty z tytułu niezdolności do pracy, renty rodzinne, nauczycielskie świadczenia kompensacyjne, a także dodatki do tych świadczeń, np. dodatek pielęgnacyjny czy dodatek dla sierot zupełnych, świadczenia i zasiłki przedemerytalne oraz renty socjalne. Waloryzacja obejmuje świadczenia przyznane do końca lutego 2021 roku.

Minimalna emerytura w górę

W związku z waloryzacją wzrosła między innymi minimalna emerytura. Otrzymują ją osoby, które zgromadziły niewiele składek emerytalnych, ale mają wystarczający staż ubezpieczeniowy (kobieta – co najmniej 20 lat, mężczyzna – co najmniej 25 lat).

Od 1 marca minimalna emerytura wynosi 1250,88 zł brutto, czyli o 50,88 zł więcej niż dotychczas. Tak samo wzrosła minimalna renta z tytułu całkowitej niezdolności do pracy, renta rodzinna i renta socjalna. Tyle samo wynosi również świadczenie Mama4plus dla osób, które nie mają emerytury lub renty.

Minimalna renta z tytułu częściowej niezdolności do pracy to od marca 938,16 złotych. Świadczenie przedemerytalne wzrosło do 1262,34 zł, a dodatek pielęgnacyjny wynosi teraz 239,66 złotych.

Opr. Red

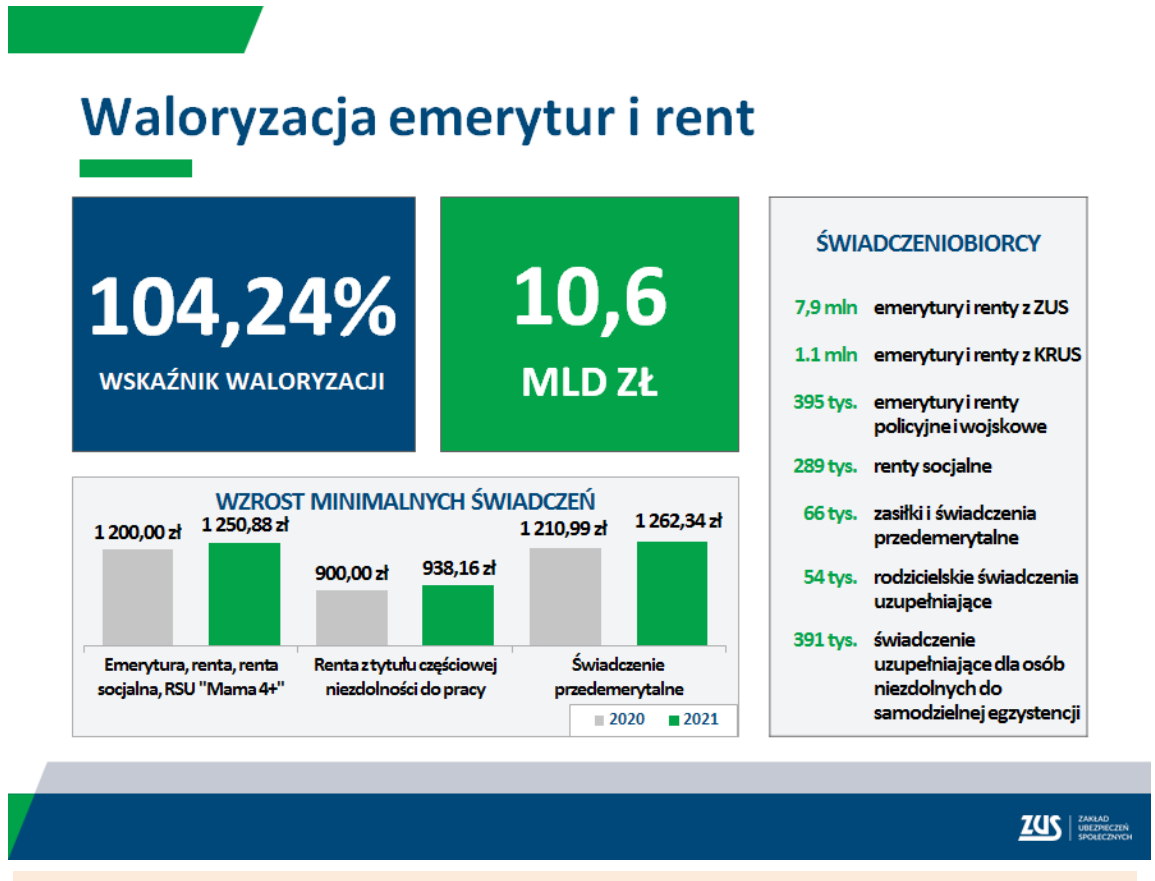

Przykład:
Jeśli w lutym 2021 roku emerytura wynosiła 2000 zł brutto, to w marcu wzrasta do 2084,80 zł brutto (bo: 2000 zł x **104,24%** = 2084,80 zł).

Kącik kolekcjonera

Upamiętnią trenera K. Górskiego

Dokładnie 2 marca, w 100. Rocznicę urodzin „Trenera Wszechczasów" Kazimierza Górskiego zostanie wyemitowany banknot okolicznościowy 0euro z jego wizerunkiem.

Emitentem jest Muzeum Sportu i Turystyki w Warszawie. Partnerem emisji jest Fundacja Kazimierza Górskiego – koordynator obchodów ogólnokrajowych.

Banknot 0euro poświęcony Kazimierzowi Górskiemu rozpoczyna serię „Orły Górskiego", w której przedstawione zostaną wizerunki piłkarzy, którzy na przestrzeni lat mieli zaszczyt być powoływani do kadry Polski w latach 70-tych. Seria będzie emitowana w latach 2021-2022. Nakład zamknięty to 10 000 egzemplarzy w wersji standardowej. Tym razem nie przewiduje się wersji jubileuszowej.

Cena emisyjna jednego polskiego banknotu 100. Rocznica urodzin Kazimierza Górskiego wynosi 20 zł. Cena zakupu banknotu wraz z kopertą i folderem dla członków PTN wynosi 27,50. Zamówienia za pośrednictwem nowogardzkiego koła PTN, należy składać jeszcze do dziś, do piątku, 26 lutego 2021 roku.

Red

OGŁOSZENIE

Framex
Producent okien i drzwi z PCW i aluminium
Kupuj okna **prosto od producenta!**
Bezpieczne okna - Bezpieczny Dom
Doradztwo
Montaż
Serwis
ul. Piłsudskiego 88, 73-110 **Stargard** Tel. **+48 91 578 19 97**
www.**framex**.pl
ul. Jugosłowiańska 7, 73-110 **Stargard** Tel. **+48 91 573 33 47**

USŁUGI BUDOWLANE PIT-BUD
Piotr Kudliński
- docieplenia
- murowanie
- prace glazurnicze
- usługi elektryczne
- klimatyzacje
- kompleksowe wykończenia budynków

Tel. 609 309 048

Nowy szeregowiec, ulica Polska, OsiedleChopina. Tel. 695 340 640

eprasa.pl 08a011bc76

Szkoła Podstawowa w Starej Dąbrowie

To był wspaniały Dzień z Przyrodą

W poniedziałek 1 marca Zarząd Okręgowy Polskiego Związku Łowieckiego i Koło Łowieckie „Głuszec" Szczecin, zorganizowali dla uczniów klas I – III Szkoły Podstawowej w Starej Dąbrowie rewelacyjną atrakcję: DZIEŃ Z PRZYRODĄ.

Dla uczniów z klas I-III Dzień z Przyrodą był przede wszystkim wspaniałą zabawą

Było pieczenie kiełbasek.

Uczestnicy, czyli uczniowie klas I – III z SP w Starej Dąbrowie tak relacjonują ten pełen atrakcji dzień - Pojazdem z minionej epoki – „bonanzą" wyruszyliśmy do lasu. Na miejscu, rozmawialiśmy o tym jak należy zachować się w lesie i czego nie powinniśmy robić. Organizatorzy opowiedzieli nam o zwierzętach leśnych i ich zwyczajach, a także o pracy leśniczych i myśliwych. Wspólnie uzupełniliśmy paśnik sianem, które przywieźliśmy dla saren i jeleni. Zwierzęta nie potrafią same porządkować lasu, więc pomogliśmy im posprzątać ich dom. Chociaż sami wiemy, że nie należy śmiecić w lesie to zebraliśmy całe mnóstwo śmieci, które zostawili tam ludzie. Po ciężkiej pracy był leśny piknik i pieczenie kiełbasek przy ognisku. Organizatorzy przygotowali dla nas poczęstunek oraz upominki. Dzień pełen pozytywnych emocji, wspaniałej zabawy a jednocześnie pełen nowych doświadczeń, wiedzy i umiejętności. Organizatorami Dnia z Przyrodą było Koło Łowieckie „Głuszec" Szczecin – przedstawiciele państwo Alicja i Piotr Gąsiorek, Krzysztof Masłowski oraz Zarząd Okręgowy Polskiego Związku Łowieckiego w Szczecinie – Komisja Kultury i Promocji Łowiectwa – przedstawiciel pani Dorota Karpowicz. Dziękujemy!!!

(red)

Dzieci miały też okazję poznać leśne skarby, tak jak dla przykładu - to poroże

Gmina Dolice

Podpisano umowy w zakresie transportu drogowego

26 lutego Wójt Gminy Dolice Grzegorz Brochocki podpisał umowy z dwoma przewoźnikami o świadczenie usług w zakresie transportu drogowego o charakterze użyteczności publicznej.

Jest to efekt otrzymania przez Gminę Dolice dofinansowania z Funduszu rozwoju przewozów autobusowych w kwocie 439 389 zł.

Środki te przeznaczone są na obsługę dwóch linii komunikacyjnych:

Linia I: Warszyn - Brzezina - Płoszkowo - Dobropole - Dobropole Kolonia - Dolice - Morzyca - Kolin (firma PHU TRANSA).

Linia II: Strzebielewo - Przewłoki - Strzebielewo - Krepcewo - Rzeplino - Bralęcin - Dolice (Firma Usługi Transportowe Lilia Szurgot).

Info UG Dolice/opr red

Wójt Gminy Dolice Grzegorz Brochocki podpisał umowy z dwoma przewoźnikami o świadczenie usług w zakresie transportu drogowego o charakterze użyteczności publicznej

OGŁOSZENIE

511 407 627

eprasa.pl 08a011bc76

Reptowo: Ciekawy pomysł Rady Sołeckiej i Koła Gospodyń Wiejskich na Dzień Kobiet

Panie otrzymają torebki pełne słodyczy i życzeń

W poniedziałek 8 marca będziemy obchodzić Dzień Kobiet. Z tej okazji panie w miejscowości Reptowo otrzymają upominkowe torebki wypełnione słodyczami oraz życzeniami z okazji ich święta. Jest to pomysł, który wypłynął z Rady Sołeckiej oraz Zarządu Koła Gospodyń Wiejskich.

Członkinie Koła Gospodyń Wiejskich w Reptowie podczas wykonywania torebek na Dzień Kobiet

- Przygotowujemy taki upominek w formie torebki – mówi w rozmowie z Dziennikiem Zofia Dąbkowska, sołtys Reptowa i radna Rady Gminy Kobylanka - Panie z Koła Gospodyń Wiejskich uszyły z wypranych i wykrochmalonych firanek i obrusów, torebki ekologiczne, mogące służyć jako siateczki na warzywa. Każda pani w Reptowie otrzyma taką siateczkę. W torebeczkach panie znajdą słodki upominek wraz z życzeniami na Dzień Kobiet. Jest wiele osób, które zaangażowały się w szycie tych torebek, nie tylko z naszej miejscowości, ale także z Cisewa czy Motańca, tak więc i te panie otrzymają taki upominek – dodaje pani sołtys - Częściowo to przedsięwzięcie jest sponsorowane z funduszu sołeckiego – informuje.

Tak wyglądają gotowe torebki

- Kiedy już przygotujemy te torebki, to następnie przez kolejne dwa dni będziemy je rozdawać w świetlicy. Natomiast dla pań, które się nie pojawią, torebka zostanie dostarczona pod ich dom, oczywiście po uprzednim powiadomieniu telefonicznym – dodaje pani sołtys.

Promyk uśmiechu w czasie pandemii

- Łącznie torebkę otrzyma prawie 400 pań – Liczyliśmy wszystkie kobiety, tzn. od urodzenia do „100 plus" – mówi Z. Dąbkowska – Chcemy dać w tym dniu paniom z naszej miejscowości jakiś promyczek uśmiechu, bo trzeba podkreślić fakt, że bardzo wiele osób pozostaje zamkniętych w domach. Widać to na co dzień, po ilości osób w sklepie, po uczestnictwie w kościele, itd. Sporo z nich dzwoni tylko, żeby dla przykładu poprosić o przywiezienie biuletynu duszpasterskiego albo zrobienie zakupów, bo od miesięcy nie opuszczają swojego gospodarstwa czy domostwa – dodaje Z. Dąbkowska - Często takie osoby nie mają już rodziny lub najbliżsi mieszają daleko. Chcemy żeby, zwłaszcza te samotne osoby, czyli panie w dniu swojego święta, wiedziały, że się o nich pamięta, ale żeby było to wyrażone poprzez wręczenie czegoś praktycznego, właśnie jak wspomniana torebka – zaznacza.

Piotr Słomski

OGŁOSZENIE

OBWIESZCZENIE

Starosta Stargardzki zgodnie z **art. 11d ust. 5** ustawy z dnia 10 kwietnia 2003 r. o szczególnych zasadach przygotowania i realizacji inwestycji w zakresie dróg publicznych (tekst jednolity - Dz. U. z 2018 r. poz. 1474 z późn. zm.) podaje do publicznej wiadomości, że na wniosek:

Prezydenta Miasta Stargard

zostało wszczęte postępowanie w sprawie wydania decyzji o zezwoleniu na realizację inwestycji drogowej obejmującej budowę drogi gminnej ul. Chełmońskiego w Stargardzie, dz. nr geod.: 67, 22/5, 24/8, 22/4, 13/4, 80, 93, 99/1 oraz części dz. nr geod. 13/3, 63 obr. 1 m. Stargard.

Uwagi i wnioski do prowadzonego postępowania administracyjnego można wnieść w Wydziale Urbanistyki, Architektury i Budownictwa Starostwa Powiatowego w Stargardzie przy ul. Skarbowej 1 (pokój 222) w godzinach 8^{00} – 16^{00} w terminie do dnia **26 marca 2021 r.**

Starosta Stargardzki

Puls Gmin

Rogowo

Sołectwo Rogowo i Koło Gospodyń Wiejskich „Rogowianie" poinformowało, że w Rogowie pomału czuć już wiosnę. Rozpoczęły się pierwsze wiosenne prace. Teren wokół świetlicy został wyrównany i zyskał nowy płot.

Dolice

W Gminie Dolice pojawiło się kolejne metalowe serduszko na plastikowe zakrętki. Serduszko usytuowane jest na ulicy Ogrodowej 46, tuż przy Szkole Podstawowej.

Chociwel/Kania

W miejscowości Kania nieznani sprawcy porzucili odpady przy pojemnikach na surowce wtórne. Gmina Chociwel apeluje o ich uprzątnięcie, w przeciwnym razie wszczęte zostanie postępowanie według przepisu Kodeksu postępowania w sprawach wykroczenia.

eprasa.pl 08a011bc76

SP 8

Dni Patrona Szkoły

Uczniowie Szkoły Podstawowej Nr 8 przygotowali przepiękne, wspaniałe, niepowtarzalne prace w ramach obchodów Dni Patrona- wielkiego astronoma Mikołaja Kopernika.

Największą wiedzą o Mikołaju Koperniku wykazała się Kinga Macudzińska

Przedszkolaki, dzieci z klas I--III i starsi uczniowie z ogromnym zaangażowaniem podjęli się działań związanych z obchodami Dni Patrona Szkoły. Na zajęciach, prowadzonych w szkole i zdalnie, powstawały coraz to cudowniejsze prace. W klasach i domowych pokoikach powstawały portrety Mikołaja Kopernika, planety Układu Słonecznego, wiersze. Nauczyciele przeprowadzili konkursy związane z życiem naszego patrona i wiedzą na temat planet i kosmosu. Wielu z naszych podopiecznych zamarzyło zostać w przyszłości astronomami i astronautami ... by móc kiedyś polecieć w kosmos i wylądować na jednej z planet. Samorząd Uczniowski i dyrekcja dziękują dzieciom, rodzicom i nauczycielom za wspólną owocną pracę! Bądźmy Razem SP 8!

Agnieszka Mucha
opiekun Samorządu Uczniowskiego

W ramach zajęć szkolnych uczniowie przygotowali planety Układu Słonecznego

W domowym zaciszu powstawały portrety Mikołaja Kopernik

Stargardzianie nie zapomnieli o Żołnierzach Wyklętych

Obchodzony uroczyście Dzień Pamięci Żołnierzy Wyklętych, któremu od 2011 r. nadano w całym kraju rangę państwowego święta, zgromadził w kościele pw. Św. Jana w Stargardzie przedstawicieli władz miasta i powiatu stargardzkiego, kombatantów, dowództwo Garnizonu Stargard oraz mieszkańców, którzy złożyli hołd walczącym w antykomunistycznym podziemiu przez kilka kolejnych lat od zakończenia II wojny.

W kościele Św. Jana odprawiono nabożeństwo w intencji Żołnierzy Wyklętych

We mszy św. celebrowanej przy udziale asysty kompanii honorowej Garnizonu Stargard, której muzyczną oprawę zapewnił chór Echo- Arioso Domu Kultury Kolejarza, uczestniczyła Starosta Stargardzki Iwona Wiśniewska, Wicestarosta Łukasz Wilkosz oraz Irena Agata Łucka- Członek Zarządu Powiatu. Hołd Niezłomnym złożył także Prezydent Stargardu Rafał Zając, razem z Ewą Sową- Zastępcą Prezydenta. Przybyli również przedstawiciele dowództwa garnizonu Stargard oraz przewodniczący związków zawodowych i stowarzyszeń. Liczbę uczestników ograniczał tym razem limit, obowiązujący w warunkach stanu epidemii.

Zwieńczeniem uroczystości u św. Jana było złożenie wiązanek kwiatów pod tablicą upamiętniającą Żołnierzy Wyklętych. Przedstawiciele pocztów sztandarowych oraz delegacji miasta i powiatu w milczeniu uczcili pamięć tych, którzy dokonując tragicznych wyborów do końca starali się walczyć o niepodległość kraju, oddanego pod sowiecką strefę wpływów przy milczącej aprobacie ówczesnych mocarstw w ramach pojałtańskiego porządku.

Biorąc pod uwagę obowiązujące ograniczenia w dobie pandemii, zrezygnowano tym razem z plenerowych uroczystości. Wymownym symbolem upamiętniającym żołnierzy zbrojnego podziemia niepodległościowego okazały się natomiast płonące znicze, które ustawiono na Rondzie Żołnierzy Wyklętych u zbiegu ulic Spokojnej i Kościuszki przy starym cmentarzu.

Info Starostwo Powiatowe/opr red

Zwieńczeniem uroczystości było złożenie wiązanek kwiatów pod tablicą upamiętniającą Żołnierzy Wyklętych

W uroczystościach uczestniczył również Prezydent Rafał Zając i jego Zastępca Ewa Sowa

511 407 627

eprasa.pl 08a011bc76

SŁOWO NA NIEDZIELĘ

3 NIEDZIELA WIELKIEGO POSTU

7 marca 2021

Wj 20, 1-17 • Ps 19 • 1 Kor 1, 22-25 • J 2, 13-25

Słowa Ewangelii według Świętego Jana: Zbliżała się pora Paschy żydowskiej i Jezus przybył do Jerozolimy. W świątyni zastał siedzących za stołami bankierów oraz tych, którzy sprzedawali woły, baranki i gołębie. Wówczas, sporządziwszy sobie bicz ze sznurów, powypędzał wszystkich ze świątyni, także baranki i woły, porozrzucał monety bankierów, a stoły powywracał. Do tych zaś, którzy sprzedawali gołębie, rzekł: «Zabierzcie to stąd i z domu mego Ojca nie róbcie targowiska!» Uczniowie Jego przypomnieli sobie, że napisano: «Gorliwość o dom Twój pochłonie Mnie». W odpowiedzi zaś na to Żydzi rzekli do Niego: «Jakim znakiem wykażesz się wobec nas, skoro takie rzeczy czynisz?» Jezus dał im taką odpowiedź: «Zburzcie tę świątynię, a Ja w trzy dni wzniosę ją na nowo». Powiedzieli do Niego Żydzi: «Czterdzieści sześć lat budowano tę świątynię, a Ty ją wzniesiesz w przeciągu trzech dni?». On zaś mówił o świątyni swego ciała. Gdy zmartwychwstał, przypomnieli sobie uczniowie Jego, że to powiedział, i uwierzyli Pismu i słowu, które wyrzekł Jezus. Kiedy zaś przebywał w Jerozolimie w czasie Paschy, w dniu świątecznym, wielu uwierzyło w Jego imię, widząc znaki, które czynił. Jezus natomiast nie zawierzał im samego siebie, bo wszystkich znał i nie potrzebował niczyjego świadectwa o człowieku. Sam bowiem wiedział, co jest w człowieku. (J 2, 13-25)

Podczas kolędy ksiądz zapytał dzieci: gdzie mieszka Bóg? Odpowiedziały, że w niebie, że cała ziemia jest pełna Jego obecności i chwały. Ksiądz miał jednak swoją własną odpowiedź na pytanie, które postawił: „Bóg mieszka tam, gdzie się Go z miłością zaprosi". Łatwo coś zburzyć, ciężej odbudować. Łatwo popełnić błąd niż go naprawić. Łatwiej zniszczyć niż coś stworzyć. Kreatywność kosztuje zaangażowania naszego umysłu, bezmyślność zaś nie… Chrystus mówi, że z każdego gruzu da się wybudować coś nowego. Z każdego upadku na kolana, można wstać z podniesioną głową. To prawda, że ludzie nie zapominają szybko. Chrystus tymczasem wystarczy, że popatrzy w nasze oczy, umysł oraz serce... Wie zawsze, kiedy jest w nas autentyczne nawrócenie. Chrystus nie potrzebuje żadnego zbytecznego tłumaczenia się, bo On wie wszystko…

Św. Jan w dzisiejszej Ewangelii wprowadza w prawdziwy wymiar świątyni. Dla Żydów świątynia jerozolimska była jedynym miejscem, gdzie można było składać Bogu ofiary. Bogatsi składali w ofierze woły i owce, natomiast biedniejsi gołębie. W czasie świąt zewnętrzny dziedziniec świątynny («dziedziniec pogan») stawał się swego rodzaju rynkiem. «Cały handel był uzasadniony religijnie. Odbywał się z powodu kultu. Był całkowicie legalny, zaaprobowany. A ponadto zarabiali na nim nie tylko handlarze, ale i kapłani» (A. Pronzato). Pomimo oficjalnej aprobaty ze strony elity religijnej wywołał oburzenie i gniew Jezusa. Gniew i agresja Jezusa wynika ze znieważenia domu Bożego, a przez to samego Boga. Świątynia jerozolimska, zamiast domu modlitwy, stała się miejscem handlu religijnego, handlu z Bogiem, a ludzka pobożność została wykorzystana do robienia interesów i wzbogacenia się. Jeśli w świątyni nie celebruje się liturgii, modlitwy i chwały Bożej, celebruje się «liturgię rynku», rytuał pieniądza. Wystąpienie Jezusa w świątyni przypomina gniew Mojżesza, który roztrzaskał kamienne tablice Dekalogu przed ludem, który podczas jego nieobecności oddawał kult innemu bogu - złotemu cielcowi (Wj 32, 19).

Poprzez reakcje gniewu Jezus «jest prawdziwym człowiekiem i nic, co ludzkie, nie jest Mu obce… W Jego żyłach płynie gorąca krew; sfera Jego uczuć jest bardzo bogata. Umie być stanowczy i umie się śmiać, wzruszać, płakać. Czasami unosi się wielkim gniewem: zbiera on w Nim stopniowo, aż w końcu wybucha jak gwałtowna burza» (U. Terrinoni). Chociaż Jezus gniewa się, wypowiada ostre słowa i reaguje agresją, nie pragnie potępienia człowieka; przeciwnie z całą mocą podkreśla miłość i miłosierdzie Ojca. Przecież przyszedł po to, aby nas zbawić! Jego gniew jest wyrazem troski o nas.

Dzisiejsza trudna Ewangelia dotyczy każdego z nas. Handlarzem świątyni nie jest tylko człowiek, który zarabia pieniądze i wykorzystuje świątynię do zdobycia honorów, tytułów, przywilejów czy zrobienia kariery. Handlarzem świątynnym jest każdy, kto nadużywa świątyni, aby «robić interesy z Panem Bogiem». W rzeczywistości świątynia ma być miejscem nawrócenia. Cześć oddawana Bogu to cały wymiar życia w Duchu Świętym, to życie w prawdzie, to miłość podobna do miłości Bożej, uniwersalna, nie mająca względu na osoby, nie dająca się stłumić przez cudzołóstwo, zdradę, niesprawiedliwość... Istota kultu nie wyraża się tylko w darze, jaki przynosimy Bogu, ale przede wszystkim w sercach. «Bo gdzie jest twój skarb, tam będzie i serce twoje» (Mt 6, 21).

Prawdopodobnie nie ma religii, która wyznawałaby to co my, chrześcijanie: że świątynią Boga jest każdy z nas. Nasze świątynie (kościoły) wybudowane w każdej parafii są tylko obrazem tej świątyni, jaką jest człowiek. To każdy z nas ma być „miejscem" modlitwy; w głębi naszych serc ma być tabernakulum, czyli miejsce realnej i fizycznej obecności Boga; każdy z nas ma być otwarty na ludzi pragnących spotkać się z Bogiem. Czy tak się dzieje? Czy nie zamieniliśmy siebie raczej w targowisko, pytając się ciągle: „A czy to lub owo mi się opłaca?" Czyż nie lepiej być świątynią, niż targowiskiem?

Rafał J. Sorkowicz SChr

Remont Drzwi

Dzięki sprzyjającej pogodzie w minionym tygodniu zakończyły się prace przy renowacji bocznych drzwi kościoła Św. Józefa w Stargardzie. Tym samym parafianie mogą z nich już swobodnie korzystać. Rozpoczęły się również prace renowacyjne przy kolejnych drzwiach bocznych kościoła. To już ostatnie drzwi.

Parafianie mogą już korzystać z bocznych drzwi kościoła

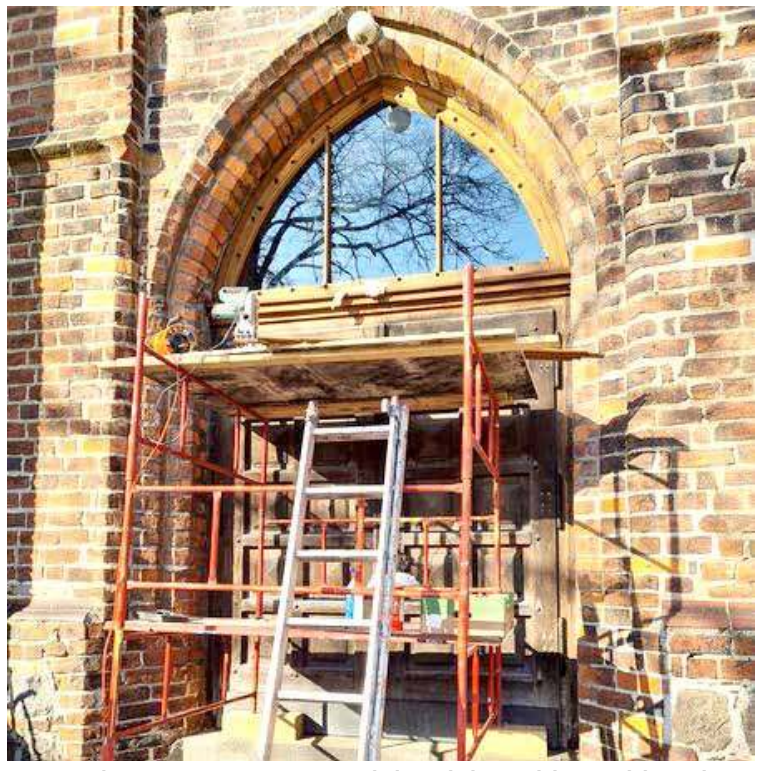

Rozpoczęły się prace renowacyjne przy kolejnych drzwiach bocznych kościoła.

eprasa.pl 08a011bc76

Początek końca złodziejstwa, czyli internetowej darmochy

Jeden z głównych powodów szybkiego rozpowszechnienia się mediów internetowych tkwił w tzw. „darmowym" dostępie do informacji publikowanych przez te media. Ten czas „darmochy" się kończy, ponieważ kończy się czas, gdy braku prawnego unormowania tego z natury krótkotrwałej stanu rzeczy, w którym to platformy internetowe agregowały informacje dla celów własnej publikacji „za darmo" i tak samo oferowały ją potencjalnemu czytelnikowi, widzowi, słuchaczowi. Nie uwzględniamy tutaj oczywiście indywidualnego kosztu samego dostępu do internetu. Ten stan rzeczy był sztucznie wykreowany, ponieważ „za darmo" to można mieć w życiu tylko spadek, darowiznę albo coś co się ukradło…

I to właśnie na totalnej kradzieży własności intelektualnej, którą w tym wypadku jest informacja, oparta była dotychczasowa konstrukcja funkcjonowania świata tzw. mediów społecznościowych i platform internetowych. Wykorzystywano tu bowiem i dotąd bez kosztowo pracę wykonaną przez autorów pierwotnych newsów, czyli w praktyce przez redakcje tzw. tradycyjnych mediów. Ten czas się kończy, ponieważ prawodawcy (czyli w praktyce Państwa) upomniały się wreszcie o prawa i interesy pierwotnych twórców informacji, czyli tych, którzy ponieśli koszty jej zdobycia u źródła, weryfikacji i opracowania.

Zmiany w prawie dotyczące zasad, w tym odpłatności wykorzystywania treści pobieranych ze stron tradycyjnych mediów przez media społecznościowe, były już wcześniej zapowiadane przez niektóre Państwa, w tym zwłaszcza Australię i Kanadę. Zmiany te miały uwzględniać nie tylko interesy twórców i problem ochrony prywatności w cyfrowym świecie, ale także kwestie podatkowe.

Miniony tydzień przyniósł w tej sprawie pierwsze na świecie konkrety legislacyjne - parlament Australii przyjął w czwartek nowe prawo, które zmusi firmy takie jak Facebook i Google do płacenia lokalnym mediom za treści newsowe! Jeśli platformy cyfrowe nie porozumieją się w ciągu dwóch miesięcy z wydawcami, o cenie zadecyduje wyznaczony przez rząd arbiter. Zatwierdzona regulacja zapewni „mediom sprawiedliwe wynagrodzenie za treści, które generują" - przekazał australijski minister skarbu (finansów) Josh Frydenberg.

Bezprecedensowe w skali świata nowe prawo było przedmiotem gorącej debaty w ostatnich miesiącach. Obaj główni giganci technologiczni, czyli Facebook i Google walczyli z nim uparcie nie zgadzając się na płacenie za newsy umieszczane na ścianie (ang. wall) użytkowników obserwujących strony mediów w przypadku Facebooka, czy w wynikach wyszukiwania Google'a.

Aby uświadomić sobie, ile zarabiają - agregujące jedynie wypracowane przez innych treści - platformy przytoczmy kilka liczb: W czwartym kwartale ub.r. Facebook osiągnął rekordowe w swojej historii przychody (28,07 mld dolarów) i zysk netto (11,2 mld dolarów). Z jego serwisów i aplikacji korzysta miesięcznie już 3,3 mld internautów, a z samego Facebooka - 2,8 mld. Z każdego użytkownika koncern zarabia kwartalnie 8,62 dolara. W minionym kwartale koncern Alphabet osiągnął wzrost przychodów o 23,5 proc. do 56,9 mld dolarów i zysku netto z 10,67 do 15,23 mld dolarów. Wpływy reklamowe z YouTube' a zwiększyły się o 46 proc., a z Google Cloud - z 2,61 do 3,83 mld dolarów.

Warto tutaj dodać, że platformy te zarabiają w ten sposób, że mają wpływy reklamowe - płatnikami są zlecający reklamy. Wartość reklamowa danej platformy jest funkcją wykazywanych przez nią ilości użytkowników i wyświetleń, dlatego każdy korzystający z tych platform - najczęściej korzystający zresztą nie z reklam, ale z agregowanych tam informacji - napędza im zarobki reklamowe, ponieważ podwyższa licznik, o którym wspomniałem wyżej. Z rzeczywistymi autorami informacji ponoszącymi realne koszty jej wytworzenia ani Facebook ani Google, jak dotąd, się nie dzieli swoimi zyskami, biorącymi się wszak z tego, że użytkownicy wchodzą na te platformy, aby z tych informacji skorzystać.

Według komentatorów podobny rozwój wypadków jak ma to miejsce w Australii, będzie można wkrótce obserwować w innych krajach, ponieważ zarówno Stany Zjednoczone, jak i Unia Europejska będą musiały stawić czoła rosnącej presji na wprowadzenie zbliżonych środków, a w Kanadzie odpowiednie regulacje prawne znajdują się już w fazie projektów legislacyjnych.

Oczywiście na wprowadzenie w Polsce podobnego prawa będziemy musieli pewnie jeszcze trochę poczekać, ale proces, który już zaczął się w Australii, jest na pewno nieodwracalny i wkrótce obejmie także inne kraje. Nie da się bowiem długo utrzymywać fikcyjnego świata, w którym można jakieś wartości - tutaj informacje, tym bardziej rzetelną informację wymagającą dużej pracy weryfikującej - otrzymywać trwale za darmo… Im zresztą coś jest bardziej wartościowe, tym jego koszt jest większy… A już najważniejszy jest tutaj element sprawiedliwościowy - nie można korzystać z ciężkiej pracy innych ludzi nie płacąc im godnie, ale podkradając jedynie jej efekty… Tę prawidłowość to chyba wszyscy akceptują..., jeśli nie to proszę pomyśleć o wynagradzaniu własnej pracy.

Marek Słomski

OGŁOSZENIE

Nietypowa wystawa w Młodzieżowym Domu Kultury

Do 18 marca w Galerii Kominkowej przy Portowej 3 można oglądać nietypową instalację „Zapach Lem(u)" z okazji obchodów stulecia urodzin Stanisława Lema – pisarza, futurologa i filozofa, którego twórczość rozpala wyobraźnię czytelników na całym świecie.

Nad głowami zwiedzających pojawiły się cytaty pisarza

Nad głowami zwiedzających pojawiły się cytaty pisarza.

Z okazji 100. rocznicy urodzin Stanisława Lema do zorganizowanej przez Młodzieżowy Dom Kultury akcji przepisywania tekstów autorstwa pisarza dołączyli się m.in. Ewa Sowa – zastępca Prezydenta Miasta Stargard, Małgorzata Flas – dyrektor MDK Stargard, Sylwia Wieleba ze Stowarzyszenia Artystycznego B-moll, Michał Kilar – właściciel Vertemed, uczniowie klasy 6A ze Szkoły Podstawowej nr 7 a także przedstawiciele młodzieży MDK Stargard: zespół taneczny Aplauz i Gest, grupa fotograficzna @fotomdk, grafika warsztatowa oraz żeglarze.

Pomysł i inicjatywa MDK Stargard została dostrzeżona m.in. przez Tomasza Lema - tłumacza literatury anglojęzycznej, syna Stanisława Lema, jedynego spadkobiercy i opiekuna spuścizny po ojcu: „Bardzo dziękuję za Waszą inicjatywę" – pisał w korespondencji z naszą placówką.

Info MDK/opr red
foto. Maciej Dura-Pomarański

Przepisywane przez stargardzian fragmenty tekstów Stanisława Lema teraz tworzą nietypową wystawę

OGŁOSZENIE

Wiercenie studni głębiowych
Krótkie czasy realizacji.
Tel. **606-990-643**

511 407 627

eprasa.pl 08a011bc76

Międzyszkolny Turniej Wiedzy o Wojsku Polskim

III miejsc dla kadetów z II LO

Międzyszkolny Turniej Wiedzy o Wojsku Polskim organizowany pod hasłem „EkstraKLASA Wojskowa" przez resortu obrony narodowej, pod patronatem pisma „Polska Zbrojna" wyłonił swoich zwycięzców. Miejsce na podium przypadło kadetom klasy wojskowej II LO, którzy wykazali się specjalistyczną wiedzą z zakresu wojskowości, sprawnie przechodząc kolejne etapy rywalizacji, w której uczestniczyło 100 szkół z całego kraju.

Gracjan Schabek, Paweł Wiktorowicz i Szymon Paul wykazali się dużą wiedzą o Wojsku Polskim

W turnieju uczestniczyli uczniowie klas o profilu wojskowym, uczący się w szkołach prowadzących „Oddziały Przygotowania Wojskowego" i „Certyfikowane Wojskowe Klasy Mundurowe", w ramach programów edukacyjnych, koordynowanych przez Biuro do spraw Programu „Zostań Żołnierzem Rzeczypospolitej".

Drużyna kadetów II LO w składzie: Gracjan Schabek, Paweł Wiktorowicz, Szymon Paul zajęła III miejsce w turnieju, otrzymując nagrody z rąk ministra obrony narodowej podczas uroczystego finału konkursu w Centralnej Bibliotece Wojskowej.

Osiągniętego sukcesu laureatom konkursu pogratulowała Starosta Stargardzki Iwona Wiśniewska. Uczniowie pod opieką Jarosława Bieńkowskiego otrzymali również z rąk Starosty nagrody i upominki.

W półfinałach „Ekstraklasy Wojskowej" spotkały się: Liceum Ogólnokształcące w Rybniku ZDZ w Katowicach, które rywalizowało z Zespołem Szkół nr 2 im. Sybiraków w Nowym Sączu i Zespół Szkół Techniczno-Usługowych im. Jana Pawła II w Tarnowskich Górach, które zmierzyło się z II LO im. C. K. Norwida w Stargardzie.

Półfinaliści pokonali blisko 100 szkół, które zgłosiły się do turnieju. Uczestnicy w kolejnych etapach rozwiązywali test obejmujący obszerną wiedzę wojskową.

Turniej miał charakter wieloetapowy. Najlepszym okazał się Zespół Szkół Techniczno-Usługowych im. Jana Pawła II w Tarnowskich Górach. Zwycięzca Turnieju został mistrzem Ekstraklasy Wojskowej i otrzymał puchar przechodni.

Info Starostwo Powiatowe/opr red

Starosta pogratulowała uczniom sukcesu i wręczyła dyplomy i upominki

Laureaci konkursu Wiedzy o Wojku Polskim, uczniowie II LO spotkali się ze Starostą Stargardzkim Iwoną Wiśniewską

Warsztaty artystyczne w Młodzieżowym Domu Kultury

Grupa „Odkrywców" z Przedszkola Kreatywny Maluch wzięła udział w warsztatach artystycznych, które poprowadziła artystka i nauczycielka MDK, Jolanta Brejdak.

Zajęcia poprowadziła artystka i nauczycielka MDK Jolanta Brejdak

- Kolejne warsztaty artystyczne to owoc współpracy naszej placówki z przedszkolem integracyjnym. Tego typu zajęcia rozwijają u dzieci zmysł estetyki, wyobraźnię, kreatywność oraz przygotowują do szeroko rozumianego życia kulturalnego – podsumowała warsztaty Małgorzata Flas, dyrektor MDK Stargard.

Info MDK/opr red
Foto. Maciej Dura-Pomarański

Dzieci z Przedszkola Kreatywny Maluch wzięły udział w warsztatach artystycznych zorganizowanych w Młodzieżowym Domu Kultury

OGŁOSZENIE

STAROSTA STARGARDZKI

działając na podstawie art. 35 ust. 1 i 2 ustawy z dnia 21 sierpnia 1997 r. o gospodarce nieruchomościami (Dz. U. z 2020 r., poz. 1990 z późn. zm.) podaje do publicznej wiadomości informację o wywieszeniu na tablicy ogłoszeń w siedzibie Starostwa Powiatowego w Stargardzie, przy ul. Skarbowej 1 oraz w Biuletynie Informacji Publicznej pełnej treści wykazu nieruchomości stanowiącej własność Skarbu Państwa, przeznaczonej do zbycia w drodze przetargu ustnego ograniczonego do właścicieli i użytkowników wieczystych nieruchomości przyległych, działki oznaczonej numerem 241/3 położonej w obrębie 3 Miasto Stargard.

Wykaz wywiesza się na okres od dnia 05 marca 2021 roku
do dnia 26 marca 2021 roku.

Szczegółowe informacje o nieruchomościach można uzyskać w Starostwie Powiatowym w Stargardzie ul. Skarbowa 1, pok. nr 205, tel. 91/48 04 929.

eprasa.pl 08a011bc76

Chociwel pamięta o Wyklętych

„Chcieli nas zakopać. Nie wiedzieli, że jesteśmy ziarnem”

1 marca Narodowy Dzień Pamięci „Żołnierzy Wyklętych” został godnie upamiętniony przez Komitet Prawa i Sprawiedliwości w Chociwlu. O pamięć o żołnierzach antykomunistycznego i niepodległościowego podziemia zadbała Kamila Buczek, członkini Prawa i Sprawiedliwości, która zainicjowała i zorganizowała dla Mieszkańców Gminy Chociwel wieczór wspomnień o żołnierzach wyklętych.

Złożono wiązankę przed pomnikiem w Chociwlu kwiaty składa Kamila Buczek

Spotkanie poprowadziła Kamila Buczek, przy stole Anna Pawlak i Andrzej Kujanowicz

Podczas spotkania przybliżona została postać m.in. Józefa Franczaka ps. „Laluś” (1918–1963) uczestnika wojny obronnej 1939 r., członka ZWZ, AK i WiN, ostatniego żołnierza podziemia antykomunistycznego. Ponadto wspomniano walkę podziemną wachmistrza Wojska Polskiego, Andrzeja Kiszki ps. „Dąb” (1921–2017) żołnierza BCH, NOW-AK, który 8 lat ukrywał się w bunkrze leśnym, po czym został aresztowany w 1961 r., i skazany na 15 lat więzienia. Nie zabrakło też przybliżenia postaci Danuty Siedzikówny ps. „Inka”- sanitariuszki i łączniczki w 5 Brygadzie Wileńskiej AK, a także Zygmunta Szendzielarza „Łupaszki” (1910–1951) przedwojennego oficera WP, dowódcy 5. Brygady Wileńskiej AK, zamordowanego wyrokiem Wojskowego Sądu Rejonowego w więzieniu mokotowskim. Mówiono również o postaci Anatola Radziwonika „Olech” (1916–1949) żołnierza Armii Krajowej, legendarnego dowódcy polskiego podziemia antykomunistycznego na Kresach, który zginął w obławie przeprowadzonej przez NKWD. Podczas spotkania przywołano także postaci: Ruty Czaplińskiej ps. „Ewa” (1918–2008) ppor. czasu wojny, kierownika Wydziału Łączności Organizacyjnej KG NZW, więzienia okresu stalinowskiego; Zygmunta Olechnowicza ps. „Zygma” (1926–początek lat 90. XX w.), żołnierza 77 pp. AK pod dowództwem „Ragnera”; oraz adiutanta Anatola Radziwonika „Olecha”, aresztowanego przez NKWD i skazanego na 25 lat łagrów.

obecny był także burmistrz Stanisław Szymczak

W spotkaniu udział wziął Andrzej Kujawowicz, jeden z dziewięciu przywódców strajku Zakładu Chemicznych Police, który przybliżył swoją historię. Słuchaczom zarysował powojenną konspirację niepodległościową aż do powstania „Solidarności”. Rozmowę z nim prowadziła Anna Pawlak - Asystent Posła Michała Jacha, Przewodniczącego Komisji Obrony Narodowej.

A. Pawlak, opierając się na materiałach IPN, zaprezentowała m.in. środki represyjne stosowane przez „władze” komunistyczne. - Terror, przemoc, kontrola, szkalowanie, katowanie, zastraszanie, mordowanie to codzienne działania przeprowadzane wobec społeczeństwa polskiego za opór wobec narzuconej władzy – mówiła w swojej prezentacji - Wyklętych żołnierzy nazywano „bandytami”, „faszystami”, „sprzymierzeńcami Hitlera”, zaś strajkujących „wrogami ludu”, „osobnikami niebezpiecznymi”. Jednych i drugich chciano obrzydzić społeczeństwu, tak, aby ich znienawidzono. Niech dźwięczą nam słowa żołnierzy wyklętych „Chcieli nas zakopać. Nie wiedzieli, że jesteśmy ziarnem”. My, jesteśmy ostatnim pokoleniem, które mogło wysłuchać prawdy historycznej o antykomunistycznym podziemiu od samych Bohaterów i na nas drzemie obowiązek, aby sztafetę prawdy historycznej przekazać kolejnym pokoleniom. Cześć i chwała Bohaterom! Cześć Ich pamięci! – podkreślała Anna Pawlak.

W spotkaniu udział wziął Burmistrz Chociwla Stanisław Szymczak. Wieczór umiliły patriotyczne dźwięki gitary prowadzonej przez Ks. Roberta Żołnierzowa. Wieczór pamięci odbył się przy zachowaniu reżimu sanitarnego z powodu pandemii.

Redakcja

OGŁOSZENIE

Agro-BusinessTrade SP. Z O.O.

ZATRUDNI

Specjalista ds. logistyki / Spedytor / Logistyk

Opis stanowiska :
Osoba zatrudniona na tym stanowisku będzie odpowiedzialna za kompleksową organizację pracy taboru transportowego.
Zakres obowiązków :
- planowanie i organizowanie transportu oraz prowadzenie związanej z nim dokumentacji
- monitoring i nadzór nad realizowanymi zleceniami
- rozwój bazy klientów i przewoźników

Oczekiwania :
- wykształcenie kierunkowe, preferowane wyższe (atutem będzie wykształcenie związane z transportem, logistyką etc.),
- doświadczenie w transporcie krajowym i/lub międzynarodowym,
- znajomość języka niemieckiego umożliwiająca swobodną komunikację, będzie dodatkowym atutem,
- komunikatywność i zdolności interpersonalne,
- odporność na stres, odpowiedzialność za powierzone i wykonywane zadania,
- bardzo dobra znajomość pakietu MS Office (szczególnie Excel),
- Prawo jazdy kat. B.

Oferujemy :
- pracę w stabilnej i dynamicznie rozwijającej się firmie,
- atrakcyjne wynagrodzenie,

Rodzaj pracy: Pełny etat

TELEFON: +48 603 129 069 • +48 785 900 833
Jedności Narodowej 23A • 72-130 Maszewo
e-mai : biuro@agro-business.pl

Agro-BusinessTrade SP. Z O.O.

POSZUKUJE

KIEROWCÓW KAT. C+E

WYMAGANIA:
- aktualne prawo jazdy kategorii C+E
- świadectwo kwalifikacji zawodowej
- aktualne orzeczenie psychologiczne
- cyfrowa karty kierowcy

OFERUJEMY:
- atrakcyjne wynagrodzenie wypłacane w terminie
- nowoczesne auta marki DAF, MERCEDES, MAN.
- praca w systemie tygodniowym
- ubezpieczenie grupowe

TELEFON: +48 603 129 069 • +48 785 900 833
Jedności Narodowej 23A • 72-130 Maszewo
e-mai : biuro@agro-business.pl

eprasa.pl 08a011bc76

Nasi Przedsiębiorcy. Kawiarnia Tumistis

Tu się zrelaksujesz przy dobrej kawie

W cyklu Nasi Przedsiębiorcy przedstawiamy kawiarnię Tumistis, prowadzoną przez Izabelę i Szymona. Kawiarnia wystartowała 1 października 2020 r. i znajduje się przy ul. Czarnieckiego 13 D.

– Naszym marzeniem było móc poświęcać się czemuś, co lubimy i co sprawia nam przyjemność – mówi w rozmowie z Dziennikiem pan Szymon, opowiadając o pomyśle na otwarcie kawiarni. – Przede wszystkim lubimy przebywać z ludźmi i brać czynny udział w życiu lokalnej społeczności. W związku z tym, uznaliśmy, że prowadzenie takiej kawiarenki może dać do tego sposobność – wyznaje. – Bo tutaj ludzie przyjdą nie tylko napić się kawy, ale również porozmawiać i spotkać się z przyjaciółmi. Taką właśnie atmosferę chcemy stworzyć w naszej kawiarni dla odwiedzających ją mieszkańców – podkreśla.

Nie tylko kawa, ale również lampka wina i coś słodkiego…

– Marzeniem mojej żony zawsze była kawiarnia, natomiast ja od pewnego czasu interesuję się winem. Mogę powiedzieć, że Tumistis to połączenie naszych zainteresowań – dodaje właściciel. – Obecnie jestem w trakcie szkolenia na sommeliera, czyli doradcy w zakresie win, który specjalizuje się w ich podawaniu – opowiada pan Szymon.

– Ponadto, żeby móc w pełni fachowo prowadzić naszą kawiarnię stale się szkolimy i pogłębiamy swoją wiedzę – ukończyliśmy między innymi kursy baristyczne, zdobywając odpowiednie certyfikaty. Prócz dobrze zaparzonej kawy i odpowiednio podanego i dobranego wina, nasi goście mają w ofercie do wyboru różne wypieki, którymi uradują podniebienie… – dodaje właściciel Tumistisu.

Wychodzą do ludzi

Właściciele kawiarni, jak zaznaczają na początku, chcą również angażować się w życie lokalnej społeczności. – Nawiązaliśmy dla przykładu współpracę z Klubem "Senior + " na Os. Lotnisko, w którego działanie zaangażowana jest pani Jadwiga Dąbrowska. Dzięki tej współpracy w naszej kawiarni odbyło się czytanie bajek „Seniorzy i przyjaciele dzieciom" – mówi pan Szymon - W raz z panią Jadwigą miałem przyjemność czytania jednej z wybranych bajek. W maju planujemy , by w Tumistis miała miejsce odsłona ArtFestiwalu Nawiazaliśmy także kontakt z Ludmiłą i Robertem Sabadini ze Stowarzyszenia Brama. Przygotowujemy właśnie miejsce w kawiarni, gdzie mogłyby znaleźć się prace pani Ludmiły. Szykujemy również specjalną oferte dla najmłodszych. Zaczynamy od konkursu, który ogłosimy za tydzień a już w kwietniu uruchomimy punkt z interaktywnymi zajęciami dla dzieci. Myślimy też nad udostępnieniem miejsca do zdalnego nauczania w naszym lokalu, oczywiście przy zachowaniu reżimu sanitarnego i pod naszym czujnym okiem – dodaje pan Szymon. – Zamierzamy też objąć naszym patronatem jedną z grup młodzieżowych Błękitnych Stargard, jednakże to, jaka będzie ostateczna forma i zakres tego patronatu, pokażą możliwości, jakie przyniesie przyszłość. Piłka nożna jest mi dość bliska, kiedyś sam byłem zawodnikiem a później trenerem, zresztą oboje z Izą mamy ukończone kursy dietetyki sportowej i prowadzimy w tym zakresie porady żywieniowe. Oboje jesteśmy dość aktywni fizycznie i staramy się w miarę możliwości jak najwięcej czasu spędzać na świeżym powietrzu – dodaje pan Szymon.

Izabela i Szymon - właściciele kawiarni Tumistis.

Do odważnych świat należy

Można śmiało stwierdzić, że otwarcie kawiarni w październiku 2020 r., kiedy pandemia rozszalała się u nas już na dobre, było odważną decyzją. – Jak mówi znane powiedzenie: „Do odważnych świat należy", a pandemia przecież kiedyś się skończy – podkreśla pan Szymon. – Wtedy powróci też normalność, której namiastkę staramy się stworzyć w naszym lokalu teraz pomimo tej trudnej sytuacji w jakiej znalazł się cały świat – zaznacza właściciel kawiarni Tumistis.

Piotr Słomski

Tak zaaranżowane jest wnętrze kawiarni

Narodowe Centrum Kultury wesprze artystów

Ruszył nabór wniosków o przyznanie pomocy

Twórcy z różnych dziedzin sztuki mogą składać wnioski o przyznanie pomocy socjalnej przed Narodowe Centrum Kultury. Takie wsparcie jest przeznaczone dla artystów, którzy są w trudnej sytuacji materialnej w związku z pandemią koronawirusa. Wnioski są przyjmowane do wyczerpania środków.

Pomoc jest dedykowana m.in. aktorom, reżyserom, tancerzom, muzykom, scenografom, scenarzystom, operatorom i montażystom dźwięku, ale również malarzom, fotografom, choreografom i twórcom sztuki ludowej. Wnioski trzeba złożyć elektronicznie – zakładając konto w Systemie Obsługi Programów Narodowego Centrum Kultury. Do dokumentów należy dołączyć potwierdzenie dorobku artystycznego.

Szczegóły o tej formie finansowego wsparcia wraz z instrukcją wypełniania wniosku można znaleźć na stronie nck.pl. Dodatkowe informacje także pod nr tel. 22 350 95 43 lub 22 350 95 47 oraz e-mailowo: wsparcie@nck.pl.

Info UM/opr red

eprasa.pl 08a011bc76

Porażka stargardzkich koszykarzy w Energa Basket Lidze

Pszczółki z Lublina pokonały PGE Spójnię

Nie udało się koszykarzom PGE Spójni Stargard po raz drugi w tym sezonie pokonać Pszczółki Start Lublin. Po wyrównanym spotkaniu podopieczni Marka Łukomskiego przegrali jednym punktem, 86:87.

We wtorek odbył się zaległy mecz z 16. kolejki, w którym koszykarze PGE Spójni Stargard zmierzyli się w Lublinie ze Startem Lublin. Biało-bordowi przystępowali do niego po niedzielnej wiktorii nad HydroTruckiem w Radomiu. Ponownie zagrali jednak bez jednego z asów atutowych, Nicka Fausta, który nabawił się kontuzji podczas finałowego turnieju Suzuki Puchar Polski. Mimo tego przez wiele minut prowadzili w starciu z aktualnym wicemistrzem kraju. Przegrali po zaciętej końcówce, 86:87. Zachowali jednak miejsce w czołowej ósemce rozgrywek.

W pierwszym meczu między tymi zespołami PGE Spójnia, jeszcze w obecności rodzimych kibiców, pokonała Start we własnej hali, 70:65. Był to mecz otwarcia sezonu Energa Basket Ligi dla obu drużyn, a wynik był zaskoczeniem dla wielu znawców koszykówki w naszym kraju. Trochę inaczej można było jednak podchodzić do wtorkowej gry w Lublinie. Stargardzka Spójnia po znakomitych występach w Pucharze Polski, a następnie po zwycięstwie nad HydroTruckiem, nabrała bowiem dużo pewności siebie i nie była bez szans.

Zaległy mecz 16. kolejki rozgrywek EBL rozpoczął się od celnych rzutów jednego z liderów Startu, Sherrona Dorsey-Walkera. Po dwóch trafieniach zza linii 6,75 metra Raya Cowelsa PGE Spójnia objęła jednak prowadzenie. Pierwsza kwarta należała mimo wszystko do gospodarzy, którzy wygrali tą część 26:20. Dobrze radził sobie przede wszystkim Dustin Ware, który odważnymi wejściami pod kosz zdobywał kolejne punkty. Odpowiadać próbował na nie, nieźle dysponowany Filip Matczak. Przewaga gospodarzy jednak rosła i na początku drugiej odsłony osiągnęła nawet 12 punktów (37:25). Za sprawą Kacpra Młynarskiego i Mateusza Kostrzewskiego jeszcze przed zmianą stron prowadzenie gospodarzy znacząco zmalało.

A trzecia kwarta należała już zdecydowanie do podopiecznych Marka Łukomskiego. Biało-bordowi prezentowali w tym okresie dojrzałą, drużynową koszykówkę. Dobrze pod koszem radził sobie Baylee Steele, a potem także Omari Gudul. Coraz częściej punktował bohater meczu w Radomiu, Jay Threatt i wreszcie niemal bezbłędny był Matczak. To dzięki niemu stargardzianie objęli prowadzenie. Na ostatnią część koszykarze obu drużyn wybiegli jednak z identycznym dorobkiem punktowym. I niestety Start lepiej rozpoczął ostatnią kwartę. Szybkimi akcjami wyszedł na kilkupunktową przewagę, którą na cztery minuty przed końcem zniwelował Młynarski, trafiając dwa razy z rzędu za trzy pkt. Lecz wówczas ponownie do pracy zabrali się gospodarze. Kilkukrotnie oszukali stargardzką obronę i znowu odskoczyli. Gonić próbował jeszcze Threatt, a w ostatnich sekundach piątą trójkę w meczu zanotował Młynarski. Do dogonienia rywala zabrakło jednak jednego oczka. Ostatecznie Pszczółka Start pokonała PGE Spójnię, 87:86.

PGE Spójnia poniosła tym samym 14 porażkę w obecnym sezonie PLK, ale zachowała miejsce w czołowej ósemce rozgrywek. O udział w play-offach musi jednak walczyć do samego końca sezonu zasadniczego. Następny mecz rozegra we własnej hali. W piątek o godz. 20:00 podejmie Stal Ostrów Wlkp.

M.B.

Pszczółka Start Lublin – PGE Spójnia Stargard 87:86 (26:20, 23:24, 15:20, 23:22)

Start: Ware 19, Searcy 15, Dorsey-Walker 11, Szymański 8. Laksa 8 (2x3), Davis 7, Franke 6, Łączyński 6 (2), Dziemba 5 (1), Borowski 2, Jeszke,

Spójnia: Młynarski 19 (5x3), Threatt 16 (1), Matczak 13, Kostrzewski 11 (1), Steele 10 (2), Cowels 6 (2), Gudul 6, Han 3 (1), Siewruk 2.

Tabela Energa Basket Ligi:

1.	Zastal Zielona Góra	27	52	2547-2100
2.	Śląsk Wrocław	26	44	2212-2058
3.	Legia Warszawa	26	44	2166-2040
4.	Stal Ostrów Wlkp.	26	43	2169-2049
5.	Start Lublin	25	41	1995-1946
6.	Trefl Sopot	25	40	2094-1986
7.	King Szczecin	26	40	2035-2056
8.	PGE Spójnia Stargard	26	38	2158-2165
9.	Polski Cukier Toruń	26	37	2213-2240
10.	GTK Gliwice	26	37	2156-2192
11.	MKS Dąbrowa Gór.	26	37	2155-2244
12.	Astoria Bydgoszcz	25	35	2116-2219
13.	Anwil Włocławek	25	34	2094-2158
14.	Arka Gdynia	26	34	1943-2233
15.	HydroTruck Radom	26	33	2009-2176
16.	Polpharma Starogard Gd.	27	32	2286-2516

Zawody klubowe Feniksa Pesta Stargard

Stargardzka Liga Zapaśnicza

27 lutego odbyły się klubowe zawody zapaśnicze organizowane przez Feniks Pesta Stargard. W Stargardzkiej Lidze Zapaśniczej wzięło udział ponad 50 dzieci z różnych grup wiekowych. Nie brakowało znakomitych walk i wspaniałej zabawy.

Na starcie kolejnej edycji Stargardzkiej Ligi Zapaśniczej stanęło przeszło 50 najmłodszych adeptów Feniksa Pesta Stargard. Chłopcy i dziewczęta z rocznika 2010 i młodsi stoczyli mnóstwo pięknych walk i zafundowali rodzicom oraz trenerom mnóstwo emocji. Młodzi uczestnicy zostali podzieleni na cztery grupy: A, B, C i D. Natomiast ostatecznymi triumfatorami poszczególnych kategorii zostali: Hubert Hordejuk, Leonard Wdzięczny, Jan Winnicki, Jan Krauze, Robert Wiśniewski, Filip Klym, Nadia Tymejczyk, Filip Katanowski, Jakub KrólSzymon Łazarski i Karol Hołownia. - Dziękujemy każdemu za stoczone walki, te wygrane, jak i te przegrane, ponieważ widać było zaangażowanie i ogromną determinację zawodników – mówili zgodnie trenerzy Feniksa Pesta Stargard w osobach Katarzyny Przybylskiej, Krzysztofa Mądrowskiego, Mariusza Kucharczyka, Leszka Gocoła oraz Weroniki Kiszki, którzy pełnili funkcję organizatorów zawodów.

M.B.

511 407 627

eprasa.pl 08a011bc76

Młodzieżowa koszykówka

Juniorzy Spójni w finale mistrzostw Polski

Koszykarze PGE Spójni Stargard wywalczyli w Gdańsku awans do finałowego turnieju o mistrzostwo Polski do lat 19. W półfinale odnieśli komplet zwycięstw pokonując rywali z Lublina, Bydgoszczy i ekipę gospodarzy.

Podopieczni Mieczysława Majora sprawili sporą niespodziankę uzyskując awans do czołowej ósemki w Polsce. Z pewnymi problemami znaleźli się bowiem w fazie półfinałowej. Na turnieju w Gdańsku juniorzy PGE Spójni dokonali jednak rzeczy niebywałej, pokonali trzech konkurentów i wywalczyli awans do gliwickiego finału mistrzostw Polski w koszykówce U-19.

Walkę o awans stargardzianie rozpoczęli w Trójmieście od pojedynku z rówieśnikami ze Startu Lublin. Od początku narzucili swój rytm gry i po 20 minutach prowadzili różnicą 15 punktów. W drugiej części wystarczyło zatem kontrolować przebieg meczu. Ostatecznie wygrali na dobry początek, 87:74. Po 28 punktów zdobyli w tym spotkaniu dla PGE Spójni Szymon Szmit i Patryk Zając. Zaledwie 8, ale też aż 14 zbiórek do tego dorobku dodał Filip Siewruk, który błysnął w kolejnych grach. O bezpośredni awans młodzi koszykarze PGE Spójni zagrali dzień później z Enea Astorią Bydgoszcz. I znowu zaczęli mocniej od przeciwnika. Na przerwę schodzili z przewagą ośmiu oczek. Koszykarze z Bydgoszczy długo się jednak nie poddawali, ale złamani zostali po serii rzutów trzypunktowych w wykonaniu Szmita i Siewruka na początku IV kwarty. Filip Siewruk zdobył zresztą w tym spotkaniu aż 43 punkty trafiając 12 trójek. Ponad 20-punktowy dorobek zanotowali również Szmit z Zającem. To głównie dzięki tej trójce PGE Spójnia pokonała rywala, 92:78. Ostatni, niedzielny mecz decydował już tylko o pierwszym miejscu w grupie półfinałowej. Naprzeciw graczom ze Stargardu stanęli koszykarze wywodzący się ze Szkoły Marcina Gortata grający pod szyldem Politechniki Gdańskiej. I tym razem walka toczyła się punkt za punkt. Żadnej z drużyn nie udało się uzyskać bezpiecznej przewagi, tym samym o końcowym wyniku zadecydowała nerwowa końcówka. Lepiej wytrzymali ją koszykarze ze Stargardu, a decydujący rzut na 21 sekund przed końcem oddał Szmit. PGE Spójnia wygrała 92:90 i zajęła 1. miejsce w grupie I. Podczas turnieju w Gdańsku PGE Spójnię Stargard

do lat 19 reprezentowali: Marcel Grudziński, Dawid Janeda, Bartosz Jastrzębski, Patryk Zając, Szymon Szmit, Nikodem Ratkowski, Oliwer Korolczuk, Filip Siewruk, Grzegorz Chodźko, Kamil Dybka i Michał Gudowicz. Funkcję trenera pełni z kolei Mieczysław Major.

Finałowe zawody, na których rozdane zostaną medale mistrzostw Polski do lat 19, odbędą się w dniach 10-14 marca w Gliwicach. Wezmą w nich udział koszykarze z ośmiu najlepszych, wyłonionych w drodze eliminacji, drużyn. PGE Spójnia rozpocznie rywalizację w grupie B konkurując kolejno z WKK Wrocław, Śląskiem Wrocław i Enea Basket Junior Poznań.

M.B.

Wyniki turnieju półfinałowego:

Szkoła Gortata Politechnika Gdańska - Enea Astoria Bydgoszcz 82:76,

MKS Start Lublin - PGE Spójnia Stargard 74:87,

Politechnika Gdańska - Start Lublin 90:77,

Astoria Bydgoszcz - PGE Spójnia Stargard 78:92,

Start Lublin - Astoria Bydgoszcz 73:71,

PGE Spójnia Stargard - Politechnika Gdańska 92:90.

Koszykówka chłopców w kategorii U-13

Stargardzianie rządzili w Rawiczu

Zwycięstwo w turnieju Pagmer Cup w Rawiczu odnieśli młodzi koszykarze PGE Spójni Stargard z rocznika 2007/2008. Podopieczni Michała Trypucia odnieśli komplet zwycięstw i zgarnęli wszystkie najważniejsze nagrody.

Marcel Ziemięcki prezentuje nagrodę MVP turnieju

Młodzi koszykarze z rocznika 2007/2008 w miniony weekend wzięli udział w VII edycji Turnieju Pagmer Cup w Rawiczu. Na sali szkoły podstawowej nr 4 rozegrali pięć pojedynków, które w komplecie zakończyli pewnym zwycięstwem. Podopieczni Michała Trypucia rozpoczęli zawody od pokonania MKSu Dąbrowa Górnicza, 98:31 oraz SKM Zastalu Zielona Góra, 74:60. Następnego dnia odprawili z kolei Rycerzy z Rydzyna, 112:46 i rówieśników z miejscowej Rawii Rawicz, 109:46. Natomiast na zakończenie zmagań postawili przysłowiową „kropkę nad i" pokonując Obrę Kościan, 102:42.

Młodzi koszykarze PGE Spójni zgarnęli ponadto najważniejsze nagrody indywidualne. Królem strzelców został Mikołaj Hensler zdobywając w całej imprezie 123 punkty. Marcel Ziemięcki został natomiast uznany najlepszym graczem turnieju i otrzymał nagrodę MVP. Ponadto nagrody indywidualne trafiły w ręce Macieja Basa wyróżnionego przez trenera i Olafa Sokołowskiego, najlepszego obrońcy drużyny.

M.B.

Królem strzelców został Mikołaj Hensler

Spójnia U-13

redakcja@dziennikstargardzki.pl

eprasa.pl 08a011bc76

COOLTUROWNIK

Nr 58

dla dzieci i młodzieży

CIEKAWOSTKI O KSIĄŻKACH

- Rekordzistą w pisaniu jest Polak Józef-Ignacy Krasicki, który napisał ponad 600 powieści
- Ponad 60 % kupowanych książek jest przez kobiety
- Trzy najczęściej czytane książki to Biblia, Czerwona książeczka Mao Tse-Tunga i seria o Harrym Potterze
- W Japonii wydrukowano książkę kucharską z zapachami. Należy potrzeć stronę nadgarstkiem i wtedy można poczuć zapach opisywanej potrawy
- J.R.R. Tolkien napisał „Władcę pierścieni" na maszynie, używając tylko dwóch palców
- Najczęstsza strona, na której czytelnik traci zainteresowanie czytaniem książki to strona 18
- Najstarsze formy książek to gliniane tabliczki, na nich wykorzystywano pismo klinowe. Inną formą były zwoje papirusowe i pergaminowe
- Najmniejsza książka na świecie powstała w Polsce. Ma 28 stron i jest to „Alfabet łaciński" ma format 1x0,8mm . Jej autorem jest Zygmunt Szkocny
- Najdłużej przechowywana książka wypożyczona w bibliotece była u czytelnika przez 47 lat. Czytelnik zapłacił karę w wysokości 170 dolarów gdy przyniósł ją oddać
- Technikę druku wynalazł około 1450 roku Johannes Gutenberg
- Inkunabuły to określenie pierwszych druków książek, pochodzących z początku okresu drukarstwa

Co w trawie piszczy

Najlepsze książki o inspirujących kobietach

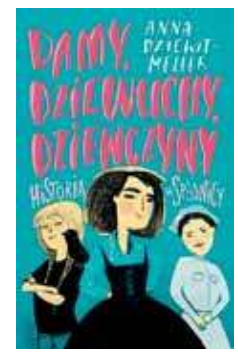

Damy, dziewuchy, dziewczyny. Historia w spódnicy Anny Dziewit-Meller. W książce tej przeczytamy historię Polek, którym wiele zawdzięczamy. Silne prababki opisane w tej świetnej pozycji to dzielne kobiety:

Anna Henryka Pustowójtówna – dziewczyna z powstania styczniowego Izabela Czartoryska – niestrudzona kolekcjonerka osobliwości Krystyna Krahelska – bez której nie byłoby warszawskiej Syrenki Krystyna Skarbek – agentka, która wyprzedziła Jamesa Bonda

Kosmiczne dziewczyny. 50 historii niezwykłych kobiet, które przyczyniły się do podboju kosmosu Libby Jackson. To książka, która nas wszystkich zmotywuje do działania. Poznamy historię 50 zasłużonych dla świata nauki kobiet. Nawet nie zdajemy sobie sprawy, jak wiele jest kobiet, których historii nawet nie znamy, a bez nich nie wszystko by było takie, jak jest w naszym świecie. Ta książka jest dla każdego, kto chce poznać historię kobiet, które zmieniły świat i niekoniecznie ich nazwiska są przypisywane tym sukcesom, ale jak to ktoś ładnie powiedział: za każdym sukcesem mężczyzny stoi mądra kobieta i o takich kobietach jest również mowa w tej publikacji.

Kobiety i sport. One grały, by wygrać Rachel Ignotofsky.

W książce tej poznamy historię zawodniczek sportowych, które osiągnęły w sporcie mistrzostwo, startowały w olimpiadach. Wśród nich są kobiety znane, ale również te mniej przez nas zapamiętane.

Te kobiety wykazały się niezwykłymi umiejętnościami sportowymi i przy okazji zmieniły świat. Te kobiety grały, żeby wygrać. Pamiętajcie, że nawet jak wam ktoś mówi, że wam się coś nie uda, nie musicie w to wierzyć, próbujcie i uwierzcie w siebie, a wtedy wszystko będzie możliwe do osiągnięcia.

Zbliża się 8 marca Dzień Kobiet i z tej okazji w imieniu COOLTUROWNIKA wszystkim dziewczynkom i kobietom życzę dużo zdrówka, szczęścia i przede wszystkim odwagi w działaniu oraz wiary w siebie.

☺☺☺

Młody artysta

511 407 627

eprasa.pl 08a011bc76

KRZYŻÓWKA *Z nagrodą!*

Dwie pierwsze osoby, które przyjdą we wtorek z właściwie rozwiązaną krzyżówką i hasłem, otrzymają najnowsze wydanie Dziennika Stargardzkiego. Gazetę można odebrać od godziny 9.00 w siedzibie redakcji przy ul.Pierwszej Brygady 35 pokój 602. Powodzenia!

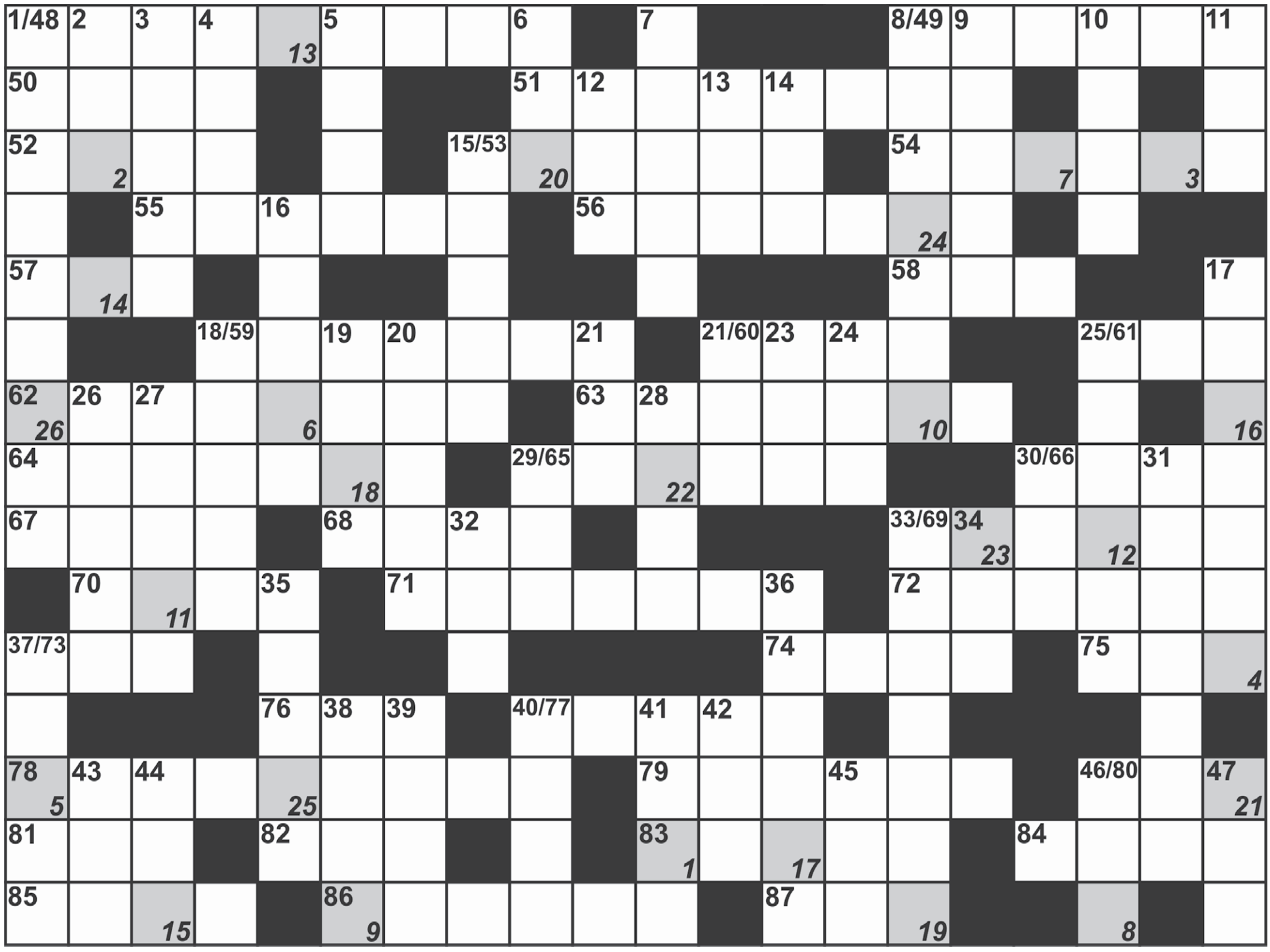

1	2	3	4	5	6	7	8	9	10	11	12	13	14	15	16	17	18	19	20	21	22	23	24	25	26

Pionowo:
1. dawna nazwa hipnozy
2. najwyższy szczyt Filipin
3. jeżatka, sparmania
4. dowodził Wikingami
5. reklamowany lek
6. córka Zeusa i Eris
7. otacza dostojnika
8. fundusze
9. Ateneum w Warszawie
10. ciężarówka z Czech
11. rozstrzyga w sprawach administracyjnych
12. kaczy odgłos
13. miasto w Peru
14. dźwięk „E" z krzyżykiem
15. podstawowa chińska jednostka masy
16. autor powieści „Nadzy wśród wilków"
17. naturysta
18. zieleń wojskowa
19. z opierunkiem
20. postać z nieba
21. mała Elżbieta
22. polski aparat fotograficzny
23. egipski bóg księżyca
24. japoński wachlarz
25. płócienny namiot
26. miasto w Szwajcarii nad rz. Aare, stolica Argowii
27. wyścig konny z przeszkodami;
28. miasto w Chinach
29. żołnierz Mieszka I
30. ... West, aktorka
31. miasto w Meksyku
32. mieszkaniec Laosu
33. przyścienny świecznik
34. ojczyzna Mandeli
35. przedmiot
36. ruja
37. męskie niewymowne
38. na ustach żeglarza
39. skrócona nazwa kilograma
40. marka nart
41. wyspa Napoleona
42. w opozycji za komuny
43. miasto niemieckie
44. model fiata
45. wybielacz z reklamy
46. narząd z siatkówką
47. legenda, którą można obalić.

Poziomo:
48. powieść Jaksy Piotra Bykowskiego
49. sól i ester kwasu ftalowego
50. stolica Samoa Zach.
51. trwanie z uporem w jednym miejscu
52. czuwa w górach
53. żydowscy kapłani
54. kuzynka dorsza
55. na oczy i na nogi
56. urząd dyplomatyczny
57. np. archaik
58. graniczyła z RFN
59. chwianie, kołysanie
60. z Portosem
61. „Wielki ...", film
62. żeglarstwo
63. miasto we Francji, znany ośrodek produkcji porcelany
64. wirusy, bakcyle
65. jeleń z Gór Skalistych
66. imię Pickford
67. zapada przed nocą
68. włoski komin
69. konstruktor pierwszego globusa Ziemi
70. arabska kraina historyczna
71. strofowanie urwisa
72. gaz musztardowy
73. opracowuje statystyki
74. stolica Jemenu
75. skrót na recepcie
76. jeden z sędziów w Hadesie
77. nowo obrany król
78. premier bryt. w latach 1940-45
79. miasto w stanie Ohio
80. platynowiec o l. a. 76
81. syn Kreuzy
82. układ koloidowy
83. Willis, aktor filmów akcji
84. marka japońskich magnetowidów
85. urzędnik w starożytnej Sparcie
86. Jędryka, znana aktorka
87. zabójca Ozyrysa.

PODPOWIEDŹ: ATASZAT, EIS, HOF, LIMOGES, LORAIN, REYNOSA

redakcja@dziennikstargardzki.pl

eprasa.pl 08a011bc76

APTEKI DYŻURNE W STARGARDZIE

DYŻUR ROZPOCZYNA SIĘ O GODZ. 8:00 RANO I KOŃCZY O GODZ. 8:00 NASTĘPNEGO DNIA

05.03.2021 r. -
„Centrum Zdrowia"
ul. Piłsudskiego 90
91-578-13-29

06.03.2021 r. -
„Centrum Zdrowia"
ul. Piłsudskiego 90
91-578-13-29

07.03.2021 r. -
„Centrum Zdrowia"
ul. Piłsudskiego 90
91-578-13-29

08.03.2021 r. -
„Centrum Zdrowia"
ul. Piłsudskiego 90
91-578-13-29

09.03.2021 r. -
„Centrum Zdrowia"
ul. Piłsudskiego 90
91-578-13-29

10.03.2021 r. -
„Centrum Zdrowia"
ul. Piłsudskiego 90
91-578-13-29

11.03.2021 r. -
„Apteka Numer Jeden"
ul. Piłsudskiego 16
91-391-79-17

DZIENNIK STARGARDZKI

ul. Pierwszej Brygady 35
pokój 602
73-110 Stargard
Redakcja czynna
od pon. do pt.
w godz. 8.00-16.00
tel. 511 407 627
91 573 09 96
redakcja@
dziennikstargardzki.pl

Redakcja
Piotr Słomski (red. naczelny)
Tel: 511 407 627
Marcin Brański
Michał Padiasek

Sekretariat
Dorota Mariańska

Kolportaż
Leszek Gulak

Reklama
tel. 91 39 22 165
tel. 506 638 789
redakcja@dziennikstargardzki.pl

Wydawca/druk
DJ Media Sp. z o. o.
ul. Kościuszki 10
73-150 Łobez

Redakcja zastrzega sobie prawo do adiustacji nadesłanych tekstów. Za treść ogłoszeń i reklam redakcja nie odpowiada.

Strona internetowa:
www.dziennikstargardzki.pl

OGŁOSZENIA DROBNE

50 gr za słowo

kupno sprzedaż wynajem motoryzacja praca inne

NIERUCHOMOŚCI

- Działki budowlane w Grzędzicach, 4 km od Stargardu. Uzbrojone, wydane warunki zabudowy. Tel. (91) 576-41-10, lub 695-986-397
- Zamienię kawalerkę po remoncie na I piętrze na większe mieszkanie, z dopłatą. Tel. 511-965-635
- Działkę budowlaną o pow. 3000 m2 z linią brzegową Jeziora Woświn. Cena 30 zł/m2. Tel. (91) 439-18-80 lub 502-914-559
- Sprzedam działkę w Olchowie o pow. 4600 m2 w tym budynek mieszkalny i gospodarczy. tel. 881 061 928.
- Sprzedam mieszkanie 85 m2 w m. Strzelewo 7 km od Nowogardu za 40 000 zł. Tel. 91 452 54 48
- Sprzedam budynki pogospodarcze 0,75 ha w Benicach. Tel. 695 359 355
- **Sprzedam działki pod zabudowę ok. 1000 m2 w Nowogardzie przy Asnyka. Tel. 501 307 666**
- Sprzedam działki budowlane w Ostrzycy i Ogorzelach 603 198 280

MOTORYZACJA

- Kupię przyczepę wywrotkę może być do remontu. tel 782 655 123 lub 669 653 515
- Kupię ładowarke teleskowpową, koparko-ładowarkę stan bez znaczenia, może być do remontu tel. 782 655 123 lub 669 653 515
- Suzuki Jimny, rok prod. 2005/2006. Przebieg 175 tys. Cena 18600 zł. Sprzedam. Więcej informacji tel. 697 412 804
- Sprzedam stalowe felgi do VW Golf V, 4 szt. 15", tel 605 522 340
- Sprzedam opony zimowe Michelin Primacy Alpin 225 55 R16, 4 szt. , tel. 605 522 340

ROLNICTWO

- Sprzedam Facelę. Tel. 604576048
- Sprzedam przyczepy z wysokimi burtami, stan bardzo dobry, kombajn ziemniaczany, pierwszy właściciel, kombajn sprawny, półośki tylne do ciągnika MTZ-2. Tel. 721-973-716
- **Sprzedam przyczepę rolniczą. Tel. 605 468 190**
- Kurki odchowane, kaczki, gęsi, indyki, perliczki, przepiórki. Dowóz. Tel. 600-539-790
- Kupię używane opony 14,19 r28 do URSUSA. Tel. 608 665 419
- KUPIĘ przyczepę leśną samozaładowczą (Palms farma lub inne), rozsiewacz wapna RCW, siewnik talerzowy. Może być do remontu. Tel 782 655 123 lub 669 653 515
- KUPIĘ ciągnik URSUS ZETOR MTZ lub inny, stan obojętny może być do remontu. Tel 782 655 123 lub 669 653 515
- Sprzedam kombajn zbożowy, siewnik Stegstet 3m, spawarkę Bester, prostownik, szlifierkę stołową i inne narzędzia, słomę żytnią w kostkach. tel. 608 791 487
- Zestaw siewny Fiona 3M cena 10 tys. zł, kombajn zbożowy Bizon -15 tys. zł, rozsiewacz nawozów- 3 tys zł, pług obrotowy 3-skibowy cna 10 tys. zł. tel. 602708518
- Ziemniaki jadalne. 608 01 39 95
- Sprzedam ciągnik C-360 TEL 608 582 168
- Ziemniaki paszowe. 608 01 39 95

USŁUGI

- Wykonam prace remontowo- budowlane. 35 lat doświadczenia w budownictwie. Tel. 504-258-129
- Wiercenie studni głębiowych. Krótkie czasy realizacji. Tel. 606-990-643
- Montaż klimatyzacji i systemów wentylacyjnych tel. 607 329 710
- Wnoszenie-znoszenie mebli oraz innych gabarytów -firma Kuba Meble Stargard. Tel. 698196 463
- Firma budowlana z wieloletnią działalnością przyjmie zlecenie na budowę domów od podstaw, przekładek dachów, docieplenia, układanie kostki, różne rodzaje. Tel. 607 137 081;
- Transport, przeprowadzki, opróżnienie mieszkań, piwnic, gratów. Tel 668 343 638
- Wyburzamy, budujemy i remontujemy. 668 343 638

PRACA

- Zlecę budowę domu. Tel. 501 832 458
- Zatrudnię kierowcę C+E - Niemcy- wschodnie. Zakwaterowanie, umowa i stawki niemieckie, system pracy 2/1 i inne. Tel. 0049 179 340 5475 lub sms- oddzwonię.
- **PRZYJMĘ POMOCNIKA MONTAŻYSTY MEBLI. WYNAGANE: PRAWO JAZDY I J.ANG LUB NIEM.KOMUNIKATYWNY. 781060250**
- Montaż klimatyzacji i systemów wentylacyjnych tel. 607 329 710
- **Zatrudnię osobę na warsztat do wymiany opon. 885 555 263**
- Zatrudnię kierowcę C+E, Norwegia – Czechy – Słowacja - Węgry, atrakcyjne wynagrodzenie, Tel. 607 585 561
- **Praca w Szwecji/okolice Goteborg. Szukam stolarzy/budowlańców do pracy w Szwecji. Wszelkie informacje pod numerem tel. + 467 621 85 566 – Daniel**
- **Zatrudnię osobę na warsztat do wymiany opon. 885 555 263**
- **Zatrudnię mechanika oraz pomocnika samochodów ciężarowych. Tel. 885 555 263**
- **Zatrudnię kierowcę C+E, może być emeryt, również dorywczo, kraj. Tel. 783 678 674**
- Zatrudnię mechanika samochodów ciężarowych. 885 555 263
- Zatrudnię murarzy. Dobre warunki. tel. 502 568 622
- Praca w Szwecji/okolice Goteborg. Szukam stolarzy/budowlańców do pracy w Szwecji. Wszelkie informacje pod nr telefonu: +46 762 18 55 66 – Daniel
- Zatrudnię elektryków mogą być emeryci cały, pół, ćwierć etatu praca na budowie lub w warsztacie. Tel. 606 824 461

INNE

- Sprzedam zegarek Samsung Galaxy Gear Fit, nowy, tel. 605 522 340
- Sprzedam szafkę kuchenną brązowo-biała, z płytą indukcyjną, z blatem, tel. 605 522 340
- Sprzedam sofę skórzaną trzyosobową typu SONIA ciemny brąz, drewno, z funkcją spania, tel. 605 522 340
- Sprzedam Pralko-suszarka HOOVER WDXA 5117AH-S, wkład 11 kg, tel. 605 522 340.
- Sprzedam drewno suche tanio. 691 848 026
- Drewno, bukowe, dębowe, pocięte, porąbane. Tel. 603 353 789
- **Piec gazowy c.o. dwufunkcyjny wiszacy firmy vaillant - junkers-bosch niemiecki do mieszkania,domu z gwarancja serwisowa cena od 1.000zl tel 691 686 772**
- Sprzedam płyty warstwowe. Tel. 507 893 890
- Wyprzedaż garażowa od 10 do 16. Tel. 571-45-55-61
- Kupię stare polskie komiksy i literaturę polską. Tel. 790 716 816
- Kupię stare zegarki mechaniczne. Tel. 790 716 816

Niepełnosprawni
PAKOWANIE
3 zmiany - Stargard
Tel. 734 108 163

mikulski nieruchomości
Goleniów / Szczecin / Nowogard / Stargard / Świnoujście / Kołobrzeg / Gdańsk
SKONTAKTUJ SIĘ Z NAMI
tel. +48 530 855 003
biuro@mikulski-nieruchomosci.pl
www.mikulski-nieruchomosci.pl

POLSKI WĘGIEL
NOWE NIŻSZE CENY !
PROMOCJA OBOWIĄZUJE DO WYCZERPANIA ZAPASÓW
SKŁAD OPAŁU
STARGARD SZCZECIŃSKI, UL. USŁUGOWA 1a
TEL. 91 573 33 00, KOM. 512 335 114

ARMA NIERUCHOMOŚCI
FIRMA GODNA ZAUFANIA
SPRZEDAJ I KUP Z NAMI SWOJĄ NIERUCHOMOŚĆ
NIE RYZYKUJ!
ul. Mickiewicza 35/4b - róg Dworcowej
tel. 91 577 71 16
arma@arma.nieruchomosci.pl
www.arma.nieruchomosci.pl

SKUP złomu i makulatury
Resko, ul. Gdańska 16
tel. 516 785 789 · 509 349 767

eprasa.pl 08a011bc76

INFORMATOR LOKALNY

Informacja turystyczna 91 578 54 66

Telefony alarmowe
Policja 997,112
Straż Pożarna 998 lub 91 578 87 50
Pogotowie Ratunkowe 999
Straż Miejska 986 lub 91 577 50 90
Żandarmeria 91 576 62 30
Pogotowie Energetyczne 991
Pogotowie Gazowe 992
Pogotowie Ciepłownicze 993
Pogotowie wodnokanalizacyjne 91 578 35 80
Pogotowie weterynaryjne 91 577 00 30

Dyżur nocny 91 573 89 99

Przychodnie Poradnie
Szpital Centrala 91 577 63 55
Przychodnia nr 6 91 578 56 16 lub 91 834 27 44
Poradnia Medycyny Pracy 91 573 89 99
Fam Med 91 578 38 74
NZOZ „Zachód" 91 573 21 90

Przychodnia 91 576 63 28
Ewa Lek 91 834 04 76
NZOZ „Medis" 91 577 26 00
Centrum Medyczne „Consilius" 577 55 66
Przychodnia Specjalistyczna ul. Staszica 91 578 37 45
Poradnia PsychologicznoPedagogiczna 91 578 46 93
NSZOZ Hipokrates 91 834 40 50
WOMP Al. Żołnierza 91 573 64 00

Urzędy
Urząd Miasta 91 578 48 81
Starostwo Powiatowe 91 480 48 00
Urząd Gminy 91 561 34 10
Urząd Skarbowy 91 576 32 00
Powiatowy Urząd Pracy 91 578 40 01
Urząd Stanu Cywilnego 91 577 26 66

Instytucje
Sąd Rejonowy 91 578 74 31
Prokuratura Rejonowa 91 577 13 44
Zakład Ubezpieczeń Społecznych 91 579 25 00
Polski Czerwony Krzyż 91 577 23 00
Ognisko św. Brata Alberta 91 577 65 96
Powiatowe Centrum Pomocy Rodzinie 91 480 49 09
Punkt Poradnictwa Rodzinnego 91 834 49 67
Klub Abstynenta „Ala" 91 834 60 60 lub 698 615 315

Miejski Ośrodek Pomocy Społecznej
sekretariat 91 578 45 83
Dział Pomocy Środowiskowej Pracownicy Socjalni 91 578 45 77, 91 578 45 71
Dział Dodatków Mieszkaniowych 91 578 03 05
Dział Świadczeń Rodzinnych 91 578 03 19
Dział Realizacji Pomocy Społecznej 91 578 02 75
Miejskie Przedsiębiorstwo Gospodarki Komunalnej
Sekretariat:
ul. Okrzei 91 577 12 74
ul. Bogusława IV 91 577 01 69
Zakład Wodociągów i Kanalizacji 91 577 15 71, 91 579 27 57
Ujęcie wody 519 546 992
Zakład Oczyszczania Miasta 91 577 01 69, 91 577 02 13
Zakład Obsługi Urządzeń Komunalnych 91 577 65 02

Inne
Przedsiębiorstwo Energetyki Cieplnej 91 578 84 00, 91 578 84 52
Miejski Zakład Komunikacji 91 573 22 13
Towarzystwo Budownictwa Społecznego 91 578 47 50
Zakład Zagospodarowania Odpadów 91 573 35 36
Powiatowy Inspektorat Weterynarii 91 577 10 72
Powiatowa Stacja Sanitarno-Epidemiologiczna 91 577 04 26

Parafie Rzymskokatolickie
Parafia pw. Ducha Świętego 91 577 55 85
Parafia pw. św. Józefa przy kościele św. Jana 91 578 30 50
Parafia pw. Miłosierdzia Bożego 91 573 21 12
Parafia pw. Chrystusa Króla Wszechświata 91 573 75 75
Parafia pw. Najświętszego Serca Pana Jezusa 91 578 06 36
Parafia pw. NMP Królowej Świata 91 578 30 22
Parafia pw. Przemienienia Pańskiego 91 576 07 53
Parafia pw. św. Krzyża 91 576 03 14

Usługi pogrzebowe
Hades 91 573 04 98 lub 509 609 103
MPGK 91 577 15 63 lub 603 184 339

Apteki
Kwiatowa 91 577 63 14
Euro Apteka 91 577 50 86
Novum 91 577 50 13
Alfa 91 834 08 60
Rodzinna 91 835 20 11
Apteka z Sercem Prima 91 563 64 12
Natura 91 578 30 38
Śródmiejska 91 834 62 66
Grodzka 91 836 82 32
Apteka Chopina 91 577 25 00
Apteka Numer Jeden 91 391 79 17
Apteka Dyżurna (przy Palcu Słonecznym) 91 391 03 04
Apteka Miętowa 570 211 005
Zachodnia 91 573 38 79
Vita 91 577 55 10
Staromiejska 91 577 24 43
PZF Cefarm Szczecin, ul. Piłsudskiego 91 577 17 68
PZF Cefarm Szczecin, ul. Szczecińska 91 573 46 09
Nowa 91 577 59 90
Na Zdrowie 91 573 89 60
Przy Luxpolu 91 834 75 97
Centrum 91 834 00 05
Dbam o Zdrowie 91 578 51 01
Lekosfera DGA4 Kaufland 91 579 04 83
Twoja Apteka 91 578 11 18
Apteka w Galerii Starówka 91 836 95 59

Poczta
ul. Wieniawskiego 500-216-523
ul. Pogodna 91 573 55 52
ul. Szczecińska (Tesco) 91 573 50 39
ul. Lotników 91 576 01 69
ul. Lechonia 91 835 98 71
ul. Tańskiego 91 834 52 37
ul. Szczecińska 71 91 573 76 90
ul. Barnima 91 578 10 08
ul. Kwiatowa 91 577 05 91
ul. Pocztowa 91 578 57 58

Kultura
Muzeum 91 578 38 35
Książnica Stargardzka 91 578 82 40
Stargardzkie Centrum Kultury 91 578 32 31
Klub Wojskowy 91 576 64 75
Młodzieżowy Dom Kultury 91 834 43 01
Dom Kultury Kolejarza 91 573 23 24

Sport
Ośrodek Sportu i Rekreacji 91 573 25 70
Młodzieżowy Ośrodek Sportowy 91 834 52 63
Kręgielnia Rondo 91 834 10 20

Taxi
Plus Taxi 665 790 000
Lider Taxi 91 573 00 00
Halo Taxi 91 577 11 77
Gryf Taxi 91 573 44 44
Szach Taxi 91 573 33 33

Gabinety Weterynaryjne
Vis Vitalis ul. Łabędzia 22 505 960 829
Pro Amicis
ul. Pierwszej Brygady 21 A 91 577 51 68
Janusz Grabiec
ul. Wieniawskiego 16 607 654 021
Gabinet Weterynaryjny Pietrzyk
Os. Zachód A9 91 573 35 83
Małgorzata Lidwin Kaźmierkiewicz
Al. Żołnieża 15 A 501- 103-523
Ewa Czarny
ul. Krakowska 602 297 601

GMINY
Gmina Stargard
Urząd Gminy 91 561 34 10
GOPS 91 561 34 40
Gmina Chociwel
Urząd Gminy 91 56 22 001
Urząd Pocztowy 91 562 20 41
MGOPS 91 5622273
NZOZ 91 562 20 22
Apteka Kelina 91 5622055
Apteka Hibiskus 63 2799370
Gab. Stomatologiczny Katarzyna Brtleja Gromada 502444762
Gab. Weterynaryjny Adamski Andrzej 91 5622028

Gmina Dobrzany
Urząd Gminy 91 5620201
Urząd Pocztowy 91 5620007
MGOPS 91 5620202
Przychodnia Zdrowia Milewski 91 5620111
Przychodnia NZOZ „LekStomed" 508902458
Apteka Nowa 91 5620860
Apteka Dbam o Zdrowie 915783604
Gab. Stomatologiczny Natalia Petrasz Śliwicka 91 5620111
Zakład Leczenia Zwierząt 91 5620123

Gmina Ińsko
Urząd Gminy 91 5623025
Urząd Pocztowy 91 5623180
MGOPS 91 5621024
Ośrodek Zdrowia 91 5623016
Przychodnia Rodzinna 91 5623771
Stomatolog Filip Stelter 693090222, lub 91 5623016
Apteka Granulka 915623751 lub 503191220
Posterunek Policji 91 4813594

Gmina Suchań
Urząd Gminy 91 5624015
MGOPS 915624015
Urząd Pocztowy 91 5624088
NZOZ 91 5624020
Apteka (przy Palu Rynek) 91 5624022
Gab. Stomatologiczny Teresa Cieślak 91 5624606
Gab. Weterynaryjny Sadowski Jerzy 507050495
Posterunek Policji 91 4813590
Straż Miejska 91 5624089

Gmina Dolice
Urząd Gminy 91 5640129
Urząd Pocztowy 91 5640172
GOPS 91 5640129 lub 91 5640183
Na Zdrowie 91 5775805
Apteka ul. Wiejska 53 91 5640049
Gab. Stomatologiczny Iwona Małecka 91 5640686
Gab. Weterynaryjny Dolwet 91 5640244 lub 604545266

Gmina Kobylanka
Urząd Gminy 91 5610310
Urząd Pocztowy 91 5610320
GOPS 91 5788536 lub 91 5788538
NZOZ 91 5610329
Punkt Apteczny ul. Szkolna 91 5782632
Gab. Stomatologiczny Anna Wojciechowska 91 5610447
Lecznica dla zwierząt Richter Zygmunt 91 5610318

Gmina Marianowo
Urząd Gminy 91 5613866
Urząd Pocztowy 91 5613820
GOPS 91 5613866
NZOZ 91 5613810
Punkt Apteczny Medica 91 5618210
Gab. Stomatologiczny Maja Kucharczyk 601111111
Gab. Stomatologiczny Agnieszka MatkowskaMatysik 602516095

Gmina Stara Dąbrowa
Urząd Gminy 91 5739820
Urząd Pocztowy 91 5613520
GOPS 91 5613568 lub 91 8356898
Poradnia Medycyny Rodzinnej Cztery Pory Roku 91 3972295
Gab. Stomatologiczny Magdalena Brożek-Sztajnke 663773208

Gabinety stomatologiczne:
Vegadent 91 5782889
NZOZ MK Wasilewscy 669780309
ArtMedica 91 3076644
Rawicki Wojciech 601554441
NZOZ Mazur 91 5733660
Wedent 91 5615155
NZOZ Os. Zachód B14 91 5737373
Dentimex 91 5737339
DentalRondo 91 8340505
Węcławik Maria 91 5733311
Horak B, Kościelniak M. 91 5782325
DKdent Kozaczyńska 91 5761117
Rychterowicz J., AnikoWłodarczyk M. 607996697
Centrum Zdrowia 604340927
Iwona KmieciakKulesza 91 5784744
Szajko Dorota 602798068
Romuald Bąk, Szafranek Elżbieta 91 5781215
Ługowska Lucjana 91 5786997
Anna Matysiak 601750804
Roman Hamulak 91 5786242
Kłeczek Joanna 91 4694135
WaliszewskaWoźniak Lucyna 91 5775872
Unidental 91 5731416
Duodent II 91 5786185
DmowskaKlemm Ewa 91 5775401
MDent 91 5781994 lub 502462038
Brzozowska Jolanta 91 5786855
Duodent 91 5733207
Frydryszewska Elżbieta 91 5776662
Goryczko Alicja 91 5731852
Kucharska Bożena 91 5760081
Wojsowicz Agata 91 5781902
LenkajtisWalczowska Małgorzata 603589011
Matysiak Anna 91 5770200
Medis 91 5772600
RybickaKania Anna 91 5762630
Stankiewicz Grażyna 91 5775951

redakcja@dziennikstargardzki.pl

PRZEPIS

Kopiec kreta

Składniki:
Ciasto:
2 jajka
350g mąki pszennej
230g cukru drobnoziarnistego
1 szklanka mleka (250 ml)
200 ml oleju
1 czubata łyżeczka proszku do pieczenia
4 kopiaste łyżki kakao
1/2 łyżeczka sody oczyszczanej
Krem:
330 śmietanki 30%
1 serek mascarpone (250 g)
4 łyżki cukru pudru
Dodatkowo:
3-4 dojrzałe banany
sok z 1/2 cytryny
Wykonanie:

Wszystkie składniki powinny być w temperaturze pokojowej. Jajka wbijamy do misy miksera i ubijamy z cukrem na gładki, puszysty krem. Suche składniki łączymy ze sobą i przesiewamy przez sito. Mąkę mieszamy z kakao, proszkiem do pieczenia i sodą. Do masy jajecznej dodajemy łyżka po łyżce suche składniki, ciągle mieszając na mniejszych obrotach dodajemy mleko oraz olej. Ciasto wylewamy do tortownicy o średnicy 24 cm wyłożonej papierem do pieczenia. Pieczemy w temperaturze 160 stopni, ok. 45 minut (opcja termoobieg), do suchego patyczka. Po upieczeniu czekamy na wystudzenie, wyjmujemy z tortownicy. Ścinamy wierzch powstałą „górkę". Wydrążamy delikatnie połowę ciasta, pozostawiamy brzegi ciasta i nietknięty spód. Wydrążone ciasto pokruszymy na górę kopca. Banany obieramy, podcinamy na wielkość ciasta. Polewamy sokiem z cytryny aby nie ciemniały. Układamy w wydrążonym cieście. Na owoce kładziemy krem tworząc kopiec. Na to obsypujemy „kruszonkę" z wydrążonego ciasta. Ciasto chłodzimy w lodówce ok. 40 min.

Przygotowanie kremu: Śmietanę, cukier i mascarpone ubijamy na średnich obrotach. Gotowy krem chłodzimy w lodówce przez 30 minut.

OGŁOSZENIE

KUPIĘ DREWNO
tartaczne
świerk, sosna, brzoza, topola
tel. 697 174 369

Schody drewniane
Tel. 604162322
www.liderschody.pl

ATERIMA MED
Opiekunki w Niemczech
Sprawdzone oferty!
Tel. 91 506 55 55
Nawet 1500 EUR netto
+ PREMIA 300 EUR (brutto)

KOSIARKI TRAWNIKOWE
TRAKTORKI, KOSY,
GLEBOGRYZARKI
Kupuj u profesionalisty - 25 lat na rynku
Serwis - Doradztwo - Kredyty - Części
MTD, Stihl, Stiga - PHU „SWISSPOL"
Stargard, Strachocin 44a - tel. 91 577 52 03
Stargard, ul. Czarnieckiego 10 - tel. 91 578 61 11

eprasa.pl 08a011bc76

Akademia Piłkarska Błękitni Stargard

Juniorzy Błękitnych podbijali Szczecin, Łódź, Słubice i Pobierowo

Młodzi piłkarze z Akademii Piłkarskiej Błękitni Stargard w miniony weekend uczestniczyli w interesujących turniejach w Łodzi, Szczecinie, Słubicach i Pobierowie. Trampkarze starsi odnieśli końcowe zwycięstwo, a podopieczni Piotra Lulka zajęli 2. miejsce w silnie obsadzonej imprezie w Łodzi. Świetne występy zanotowali także pozostali młodzi Błękitni.

W Pobierowie wystąpili juniorzy młodsi Błękitnych Stargard. W tej niewielkiej nadmorskiej miejscowości rozegrali pięć meczów, z których dwa wygrali, dwa zremisowali i tylko jeden przegrali. Ostatecznie zajęli 3. miejsce w końcowej klasyfikacji. Skrzaty wybrały się natomiast w podróż do Szczecina, gdzie rozegrali sparingowe potyczki z Pogonią Szczecin FS Przecław. Następnie wzięli także udział w turnieju organizowanym przez FAP Hutnik Szczecin. W meczach, w których wystąpili: Hubert Kośka, Olivier Kępski, Kacper Trojanowski, Jan Król, Alan Karasiak, Sebastian Waszkiewicz, Mateusz Gronek, Antoni Kulesz, Filip Wardal, Bartosz Korzeniewski, Jakub Celt i Antoni Adamczyk, zebrali niezwykle cenne doświadczenie.

Drużyna żaków młodszych z rocznika 2013 rozegrała w miniony weekend ostatni turniej w ramach Szczecińskiej Ligi Mistrzów. Podczas zawodów zmierzyli się z ekipami Pogoni Szczecin, Fase Szczecin, Football Arena Szczecin i Sztorm Szczecin, zajmując dzielone 2-3 miejsce. W pięciu meczach odnieśli 3 zwycięstwa, zanotowali ponadto jeden remis i jedną porażkę, strzelając 28 bramek. W turnieju uczestniczyli: A. Grzegorczyk, D. Hawryluk, L. Kunikowski, K. Motyliński, D. Pawlikowski, P. Pilipczak, Sz. Szaro, K. Żelek.

W dniach 26-28 lutego trampkarze starsi Błękitnych przebywali z kolei na turnieju Coloseum Cup w Słubicach. Spisali się w nim doskonale kończąc rywalizację na 1. miejscu. Odnieśli cztery zwycięstwa, a jedno spotkanie zremisowali. - Siłą naszego zespołu była gra w obronie, straciliśmy tylko 3 bramki, z czego dwie po rzutach karnych dla przeciwników – mówili po zakończonych zawodach trenerzy. Skład Błękitnych na turnieju w Słubicach wyglądał następująco: Borys Mieczan, który został uznany najlepszym bramkarzem imprezy, Kacper Kieliszek, Kacper Pachniak, Kacper Wyrwich, Damian Walniczek, Michał Siwy, Filip Chiczewski, Alan Szczerbiak, Sergiusz Bojar, Adam Gotowicki, Jakub Piskorz, Euzebiusz Zgiep, Borys Hensler, Filip Teliczan, Szymon Kochaniec, Łukasz Brynkiewicz oraz Hubert Nowak.

Wreszcie podopieczni Piotra Lulka, czyli trampkarze młodsi AP Błękitnych Stargard uczestniczyli, z dobrym skutkiem, w turnieju „Hary Cup" w Łodzi. - W swojej grupie pokonaliśmy zespoły z Białej Podlaskiej, Łodzi i Warszawy, co dało nam 2. miejsce w grupie i awans do półfinału. W meczu półfinałowym zmierzyliśmy się z zespołem Talent Białystok i mieliśmy kilka sytuacji stuprocentowych. Piłka nie chciała jednak wpaść do bramki. Niemniej ostatecznie wygraliśmy po rzutach karnych. W wielkim finale w starciu Rekordem Bielsko-Biała chłopcom zabrakło już sił. Przegrali 1:3. Mimo tego jestem bardzo zadowolony z postawy podopiecznych. Zagrali rewelacyjny turniej, w każdym meczu pokazując niezłomny charakter i wysokie umiejętności. Był to bardzo dobry sprawdzian przed zbliżającym się startem ligi – powiedział trener Piotr Lulek.

M.B.

Ceglana

Modernizacja boiska idzie pełną parą

Ruszyły prace związane z modernizacją boiska piłkarskiego przy ul. Ceglanej 11. Obiekt znajdujący się przy siedzibie Zespołu Szkół Budowlano-Technicznych, tak jak oba miejskie stadiony, będzie zarządzany przez OSiR Stargard.

Ruszyły prace związane z modernizacją boiska piłkarskiego przy ul. Ceglanej

Korzystne warunki atmosferyczne oraz dodatnie temperatury sprawiły, że na terenie rozpoczęły się pierwsze prace. Przypomnijmy, iż umowa na wykonanie boiska do piłki nożnej przy ul. Ceglanej 11 obejmuje przeprowadzenie robót ziemnych, wykonanie systemu nawadniania oraz montaż instalacji zraszania płyty boiska sterowanej automatycznie, a przede wszystkim samą modernizację nawierzchni boiska. Przedmiotem zamówienia jest także wykonanie piłkochwytów oraz ogrodzenia panelowego wraz z bramą wjazdową i dwoma furtkami, zakup i montaż dwóch pełnowymiarowych bramek piłkarskich z siatką, a także rekultywacja trawników. Dodatkowo wykonawca zobowiązany będzie do pielęgnacji nawierzchni boiska przez rok od dnia odbioru, w skład której wchodzić będzie aeracja, skaryfikacja, piaskowanie z zaczesaniem, dosiew trawy oraz nawożenie.

Modernizację boiska realizuje firma P.W. GaRden Robert Gawel z Wronek. Termin zakończenia robót określono na 19 maja. Boisko służyć będzie do przeprowadzania treningów.

OSiR

Umowa obejmuje również wykonanie systemu nawadniania oraz montaż instalacji zraszania płyty boiska

511 407 627

eprasa.pl 08a011bc76