meble ogrodowe
Outlet -30% -50%
zapraszamy
pn–pt 10–18
sob 10–14
WYPRZEDAŻ POSEZONOWA
Pabianice, ul. Wspólna 2

EUROCOLOR
OKNA
DRZWI | ROLETY | BRAMY
PLISY | MOSKITIERY | ROLETY MATERIAŁOWE
ul. Łódzka 181
Ksawerów
T: 512 36 46 96
42 215 13 13
Łaska 2
Pabianice
T: 42 212 18 68
www.paula.net.pl
paula
OKNA BRAMY DRZWI ROLETY

Chcesz tonę węgla? Przeczytaj

strona 3


# Życie Pabianic

rok XXIII, nr 1156
ISSN 1733-6643

5 listopada 2019 r. numer 44

2,80 zł w tym 5% VAT

http://www.zyciepabianic.pl e-mail: redakcja@zyciepabianic.pl

redaktor prowadzący: Grażyna Grabowska


# Seria wypadków: 5 osób rannych rozbity radiowóz

strona 9

# 5 milionów złotych!

Tyle zostawiliśmy na cmentarzach

strony 10-11

eprasa.pl 08f11e157d

## ZDJĘCIE TYGODNIA

foto: Kamil Misiek

Harcerki z zapałkami

| WTOREK | ŚRODA | CZWARTEK | PIĄTEK | SOBOTA | NIEDZIELA | PONIEDZIAŁEK |
|---|---|---|---|---|---|---|
| 5 listopada | 6 listopada | 7 listopada | 8 listopada | 9 listopada | 10 listopada | 11 listopada |
| Elżbiety Zachariasza | Feliksa Leonarda | Antoniego Kariny | Wiktoryny Sewera | Ursyna Teodora | Leny Andrzeja | Dzień Niepodległości |

## MOTTO TYGODNIA:

*„Matką wynalazków jest lenistwo”.*

Antoni Słonimski

# Nie ma spółdzielni lekarskiej, są mieszkania

**PSM sprzedaje pięć mieszkań na parterze bloku przy Wyszyńskiego 3.**

Parter bloku, gdzie przez lata mieściła się spółdzielnia lekarska, został zagospodarowany na mieszkania. Lekarze zrezygnowali z wynajmowania prawie 300 metrów kwadratowych powierzchni, a Pabianicka Spółdzielnia Mieszkaniowa zrezygnowała z szukania kolejnego najemcy. Do pracy wzięli się budowlańcy i na parterze powstało pięć mieszkań.

– Dwa już zostały sprzedane w przetargu w sierpniu – informuje **Sławomir Urbańczyk**, rzecznik PSM. – To mieszkania wielkości ok. 50 i 30 metrów kwadratowych.

7 listopada odbędzie się przetarg na kolejne mieszkanie, największe. To lokal o powierzchni 97,70 m kw. składający się z pokoju z aneksem kuchennym, 3 pokoi, łazienki.

– Mieszkanie jest w stanie deweloperskim – dodaje Urbańczyk. – Są wszystkie instalacje wod.–kan., co, prąd. Jest podłączenie do kuchni elektrycznej. Nie ma gazu, gorącą wodę i ciepłe kaloryfery gwarantuje ciepłownia miejska.

Okna wychodzą na wschód–zachód. Blok z cegły, ocieplony. Cena wywoławcza to 321.400 zł + 8% VAT (od kwoty wylicytowanej).

**Największe mieszkanie ma prawie 100 metrów kw., a cena wywoławcza to ponad 320.000 zł**

W kolejce do sprzedaży czekają kolejne dwa mieszkania o powierzchni ok. 40 i 50 metrów kwadratowych. Cena wywoławcza to 3,5 tys. zł za metr.

# Tu wyłączą prąd

**Ze względu na prace związane z przeglądem stacji energetycznej PGE wyłączy prąd.**

5 listopada w godzinach 8.00–15.00 przy ul. Cichej, od ul. Moniuszki do ul. Orlej, oraz numer 24.

6 listopada w godzinach 8.00–15.00 przy ul. Łaskiej numer 28/30 – Tesco.

7 listopada w godzinach 8.00–15.00 przy ul. Stanisława Kunickiego, ul. Wrzosowej, ul. Wiejskiej, od numeru 20 do numeru 39, oraz numery 24, 26 (blok) i numer 28 – kwiaciarnia, ul. Stanisława Moniuszki, od numeru 157 do numeru 175, oraz Kiosk Ruchu.

8 listopada w godzinach 8.00–15.00 przy ul. 20 Stycznia, numery 82a, 92a i stacja paliw, ul. gen. Zygmunta „Waltera” Janke numer 5 i 7 (bloki 296 i 295).

# Pijani zostali w domu

**Przez weekend policjanci zatrzymali dwóch pijanych kierowców.**

W tym roku policyjna akcja „Znicz” trwała 4 dni. Na drogach powiatu pabianickiego nie odnotowano żadnego wypadku. Było za to 13 kolizji, z czego 6 tylko w Pabianicach.

W poniedziałek od rana w mediach mówiło się, że na drogach naszego kraju przybyło pijanych kierowców. W samym województwie łódzkim było ich prawie 3 razy więcej niż rok wcześniej (82). A w powiecie pabianickim?

– Policjanci przebadali na trzeźwość 320 kierowców, z czego dwóch było pod wpływem alkoholu – informuje nadkom. **Joanna Szczęsna** z pabianickiej policji.

Jeden z nich to 29–letni kierowca motoroweru, który uderzył w zaparkowanego forda na ul. Warszawskiej. Miał 1,6 prom. w organizmie.

Drugi to 25–letni Ukrainiec, którego policjanci zatrzymali w okolicach węzła Pabianice Północ. Kierujący miał prawie 2 promile alkoholu w organizmie.

Policjanci przyłapali też 3 kierujących bez uprawnień do kierowania, 1 posiadającego cofnięte uprawnienia oraz odnotowali 144 wykroczenia związane z przekroczeniem dozwolonej prędkości.

– Za te ostatnie kierowcy zostali ukarani mandatami – dodaje policjantka.

## DZIAŁ KADR

**ELŻBIETA RUTA** – prezes Stowarzyszenia Opieki Hospicyjnej Powiatu Pabianickiego, została wyróżniona w Gdańsku. Podczas konferencji naukowej na temat opieki paliatywnej, pabianiczanka otrzymała nagrodę ks. Eugeniusza Dutkiewicza „za pielęgnowanie hospicyjnej gościny serca”. Elżbieta Ruta jest założycielką pabianickiego hospicjum. W tym roku Stowarzyszenie obchodziło 20–lecie pracy.

**ZBIGNIEW GAJZLER** – reżyser i twórca filmów dokumentalnych, zyskał uznanie radnych powiatowych. Uznali go za wybitnego twórcę filmowego, który gromadzi i chroni dziedzictwo kulturowe, a tym samym promuje miasto i powiat. Radni przyznali Gajzlerowi tytuł Zasłużonego dla Powiatu Pabianickiego. Uroczystość wręczenia certyfikatu odbędzie się 7 listopada na Zamku podczas sesji Rady Powiatu. Gajzler jest twórcą takich filmów jak: Eduard Julius Vortheil. Sny i marzenia pioniera fotografii, Sarid, Maestro, Skazani na Sybir, Maratończyk, Na Granicy, Kocham Życie. Na swoim koncie ma nagrodę Marszałka Województwa Łódzkiego za „osiągnięcia w dziedzinie twórczości artystycznej, upowszechniania i ochrony dóbr kultury oraz szczególne zaangażowanie w pracę na rzecz kultury” w kategorii „Całokształt Działalności” oraz Odznakę „Zasłużony dla Kultury Polskiej”.

## Dyżury radnych miejskich

**5 listopada w godz. 15.00–16.00** w Centrum Seniora w Pabianicach (**ul. Konopnickiej 39**) dyżur pełni: **Krzysztof Rąkowski** – przewodniczący Rady Miejskiej w Pabianicach, **Krzysztof Hile** – wiceprzewodniczący Rady Miejskiej w Pabianicach i **Joanna Kupś** – przewodnicząca Komisji Zarządzania Mieniem Komunalnym.

**Tadeusz Gęs –** radny Rady Miejskiej będzie pełnił dyżur radnego w każdy poniedziałek **w godz. 13.45–14.45** w Biurze Rady Miejskiej, Urząd Miejski w Pabianicach, ul. Zamkowa 16.

Pozostali radni przyjmują mieszkańców w każdy wtorek w godz. 15.00–16.00 po uprzednim uzgodnieniu z Biurem Rady Miejskiej, tel. 42 22 54 651,42 22 54 663.

## Dyżury radnych powiatowych

**5.11 w godz. 15.00–16.00** w sali kominkowej Starostwa (**ul. Piłsudskiego 2**) dyżur pełni **W. Flajszer, J. Lesman, T. Pierzchała.**

Przewodniczący Rady – **Florian Wlaźlak** przyjmuje interesantów od poniedziałku do piątku po uprzednim telefonicznym ustaleniu terminu. Tel. 42 225 40 16 lub 42 225 40 44.

**5.11 w godz. 14.00-15.00** w UG Dobroń dyżuruje **P. Kania.**

**6.11 w godz. 15.00-16.00** w UM Konstantynów Łódzki dyżuruje **A. Owczarek.**

**6.11 w godz. 14.00–15.00** w UG Ksawerów dyżuruje **M. Wróbel.**

**6.11 w godz. 15.00–16.00** w UG Lutomiersk dyżuruje **J. Kosmala.**

eprasa.pl 08f11e157d

# Tak będziemy świętować

foto: pixabay

**11 listopada obchodzimy 101. rocznicę odzyskania niepodległości. Co będzie się działo w mieście:**

**5 listopada**

**12.00 –** konkurs „Pokaż nam patrona Zespołu Szkół nr 3" dotyczący legionistów miasta Pabianic.

**8 listopada**

**11.00 –** poświęcenie nowego sztandaru Zespołu Szkół nr 3.

**11.11** – „Szkoła do hymnu" – uczniowie pabianickich szkół włączą się w ogólnopolską akcję, odśpiewają hymn państwowy.

**11 listopada**

**godz. 9.30** – msza w kościele św. Mateusza w intencji ojczyzny.

**godz. 11.00** – uroczystości przed pomnikiem Legionisty: Apel Pamięci, okolicznościowe przemówienia, składanie kwiatów. W tym roku zamiast kwiatów można dołożyć się do zbiórki na rzecz hufca ZHP Pabianice.

**godz. 11.11 –** Stary Rynek, start V Biegu, Marszu i Rajdu Niepodległości. Trasa ulicami: Zamkową, Pułaskiego, Łaską (park Wolności), Gojawiczyńskiej (Chechło Pierwsze), Miodową, Wiejską, Jana Pawła II, Świętokrzyską, Widok, Kilińskiego, Moniuszki, Kościuszki do Zamkowej i na Stary Rynek. Meta biegu przy pomniku Niepodległości.

Trasa ma 11 kilometrów dla biegaczy i 9 kilometrów dla pieszych. Uczestnicy będą się zatrzymywać przy miejscach związanych z historią miasta.

**godz. 19.00** – w kościele św. Maksymiliana będzie koncert ze wspólnym śpiewaniem pieśni patriotycznych.

**12 listopada**

**godz. 18.00** – Miejski Ośrodek Kultury zaprasza na koncert „Pokolenia dla Niepodległej". Wystąpi Zespół Pieśni i Tańca Dobroń oraz uczniowie z Zespołu Szkół nr 2 pod kierunkiem **Moniki Pawłowskiej – Wielebskiej.**

**Konkurs GS Samopomoc Chłopska i *Życia Pabianic***

# Tona węgla do wzięcia

Nagrodę ufundowała Gminna Spółdzielnia Samopomoc Chłopska. GS zapewnia też bezpłatny dowóz węgla (na terenie Pabianic) pod wskazany przez laureata adres. Jak powalczyć o węgiel?

W kolejnych numerach ***Życia Pabianic*** (12, 19, 26 listopada i 3 grudnia) znajdziecie Państwo ilustracje przedstawiające wagoniki z węglem (z numerami od 1 do 3 na burtach), a w numerze, który ukaże się 3 grudnia – lokomotywę. Będzie na niej miejsce na podanie swoich danych teleadresowych.

Żeby powalczyć o tonę węgla, trzeba skompletować pociąg z węglem. W konkursie wezmą udział tylko oryginalne, kolorowe kupony wycięte z naszej gazety. Im więcej kuponów, tym większa szansa na węgiel.

Wycięte obrazki z gazety należy nakleić na kartkę pocztową lub włożyć do koperty, wpisać swoje dane i dostarczyć do redakcji ***Życia Pabianic*** (Stary Rynek 7) do 7 grudnia 2019 r.

Spośród osób, które wezmą udział w naszej zabawie, wyłonimy laureata, który otrzyma tonę węgla. Jego nazwisko podamy w numerze ***Życia Pabianic***, który ukaże się 10 grudnia 2019 r.

# Trwa strajk włoski. Czy nauczyciele wyjdą na ulice?

**Nie wiadomo, ilu nauczycieli strajkuje. ZNP zapowiada manifestacje w wielkich miastach.**

Od 22 października trwa strajk włoski w szkołach. Zgodnie z nim nauczyciele wykonują tylko te obowiązki, za które im płacą. Aby protest był bardziej widoczny, Związek Nauczycielstwa Polskiego zamierza zorganizować manifestacje na ulicach większych miast. Na 8 listopada zapowiedziano manifestację w Warszawie. Co miesiąc protest ma być w stolicy innego województwa. Być może nauczyciele z Pabianic wezmą w nich udział.

– Podczas kwietniowego strajku pojechało do Warszawy kilkudziesięciu nauczycieli z powiatu pabianickiego. Był nasz protest przed Urzędem Miejskim. Czy nauczyciele z pabianickich szkół wyjdą znów na ulice? Temat pozostaje otwarty – mówi **Magdalena Tarnecka–Bąkowska**, nauczycielka ze Szkoły Podstawowej nr 1.

Manifestacje uliczne mają być organizowane zawsze ósmego dnia miesiąca. Powód? Ósmego wypadają kolejne miesięcznice największego strajku w historii polskiego szkolnictwa, czyli tego, który miał miejsce w tym roku – 8 kwietnia.

Akcja strajkowa nauczycieli ma być długofalowa i bezterminowa. ZNP zamierza największy nacisk położyć na akcję informacyjną. W pierwszej kolejności będą informować nauczycieli o tym, jakie mają prawa, obowiązki, na czym polega ich czas pracy, co muszą wykonywać, a czego nie muszą i co jest ich dobrą wolą.

Większość nauczycieli na razie nie mówi otwarcie, czy weźmie udział w strajku, czy nie.

– Pabianickie placówki do strajku włoskiego przystępują – informuje **Wacława Czyżewska,** prezes pabianickiego oddziału ZNP**.** – Nie wiemy jednak, kto personalnie będzie protestował, a kto nie.

– Prowadzę jedną dodatkową lekcję języka angielskiego dla mojej klasy odpłatnie, a drugą nieodpłatnie. Poinformowałam rodziców, że nie będę z tego rezygnować – mówi nauczycielka ze Szkoły Podstawowej nr 3.

– Na razie nie miałem sytuacji, aby któryś z nauczycieli powiedział, że w związku ze strajkiem nie będzie wykonywał jakichś czynności – mówi **Waldemar Flajszer**, dyrektor SP 3.

ZNP przekazał do szkół również plakaty o strajku. Mają być wywieszone w widocznym miejscu, aby mogli przeczytać je również rodzice uczniów. (kate)

# Dobra wiadomość dla Macieja Łuczaka

**PKW: nie będzie ponownego przeliczania głosów na senatora w naszym regionie.**

– Protest Koalicji Obywatelskiej został odrzucony – poinformowała Państwowa Komisja Wyborcza.

Maciej Łuczak z Prawa i Sprawiedliwości może już spać spokojnie. To on będzie senatorem z naszego okręgu wyborczego przez kolejne 4 lata. Taką opinię wydała Państwowa Komisja Wyborcza.

Protest wyborczy złożyła Koalicja Obywatelska, która domagała się ponownego przeliczenia głosów i uwzględnienia tych, w których wyborcy postawili „X" nie w kratce, w której należało, a w tej, w której wydrukowane było logo komitetu wyborczego.

**Krzysztof Habura** z KO przegrał walkę o mandat senatora z Maciejem Łuczakiem z PiS o 1.891 głosów. Tymczasem nieważnych było ponad 2.500 głosów.

– Wyborca przecież nie głosuje na logo, wyborca od 30 lat stawia znak „x" w kratce z lewej strony, przy nazwisku – tłumaczył **Wiesław Kozielewicz**, przewodniczący PKW.

Protest wyborczy rozpatrzy jeszcze Sąd Najwyższy. Stanowisko PKW jest traktowane jako opinia.

podziękowania

eprasa.pl 08f11e157d

# Pabianiczanie wrzucali, ile mogli

**13. kwesta zorganizowana przez Stowarzyszenie Zjednoczenie Pabianickie zakończyła się rekordowym wynikiem. Zebrano ponad 26 tys. zł.**

foto: Kamil Misiek

W tym roku przez dwa dni 1 i 2 listopada wolontariusze przy bramach cmentarnych zbierali datki na odnowę zabytkowych nagrobków na naszych cmentarzach.

Do tej pory podczas wszystkich kwest zebrano ponad ćwierć miliona złotych, a dokładnie – 263.359,66 zł. Za te pieniądze odnowiono 30 pomników.

– Podczas tegorocznej zbiórki pabianiczanie wrzucili do puszek 26.618,52 zł – podaje **Krzysztof Hile,** rzecznik Stowarzyszenia. – To o 147,07 zł więcej od poprzedniego rekordu ustanowionego podczas również dwudniowej zbiórki w 2014 roku. Wtedy zebrano 26.471,45 złotych.

To nieoficjalny wynik, bo pieniądze ze zbiórki ponownie zostaną przeliczone przez bank.

Wśród banknotów wrzucanych do puszek przez darczyńców dominowały 10 zł (930 szt.), ale były też banknoty 100 zł (16 szt.) i jeden 200–złotowy banknot. Wśród bilonu najwięcej było dwuzłotówek – 1.529 szt. 1–złotówek było 1.303 szt. Niewiele mniej było monet pięciozłotowych – 1.070 szt.

Oprócz polskich monet i banknotów, w puszkach znalazły się 2 banknoty po 5 euro oraz eurocenty, były też brytyjskie pensy, kanadyjskie centy i włoskie liry (już poza obiegiem).

Najwięcej datków trafiło do puszek kwestujących przy bramie prowadzącej na cmentarz ewangelicki. Tam zebrano łącznie 5.272 zł. Na drugim miejscu (mówiąc sportowym językiem), z kwotą – 4.084 zł, znaleźli się kwestujący przy bramie prowadzącej na cmentarz katolicki przy ulicy Kilińskiego bliższej skrzyżowania, a przy głównej bramie na cmentarz katolicki zebrano 3.703 zł.

– Pulę pieniędzy zebraną podczas kwesty na cmentarzu mogą zasilić jeszcze ewentualne wpłaty na konto Stowarzyszenia Zjednoczenie Pabianickie – dodaje Hile. (G)

# Kto czym pali? Zbadają nawet popiół

**To nowa metoda na tych, co notorycznie „trują" sąsiadów, a podczas kontroli idą w zaparte.**

foto: Kamil Misiek

Zaczął się sezon grzewczy, a wraz z nim do strażników miejskich zaczynają płynąć skargi na sąsiadów. Pabianiczanie wzywają Straż Miejską, gdy widzą wydobywający się z sąsiednich kominów ciemny dym i coraz trudniej im znieść duszący swąd. Strażnicy jadą pod wskazany adres, wchodzą do mieszkań i zaglądają ludziom do pieców. Bywa, że udaje im się potwierdzić zgłoszenia.

– Najczęściej palą się w domowych piecach plastikowe butelki, szmaty, meble, pieluchy i inne odpady – wyliczają strażnicy.

Często jednak nie udaje się ustalić, co trafiło do pieca, bo na ruszcie zostaje tylko popiół, a domownicy przyrzekają strażnikom, że nie trują.

W tym roku nie będzie łatwo wybronić się słowami. Strażnicy dostali nową broń do walki z trucicielami. To Centralne Laboratorium Pomiarowo–Badawcze w Jastrzębiu Zdroju. To tam trafią próbki podejrzanego popiołu, a do Pabianic wynik ekspertyzy.

– Mamy już komplet pojemników, w które możemy pobierać próbki popiołu. Wysyłamy je do laboratorium i na ekspertyzę czekamy 3 dni – opowiada **Tomasz Makrocki**, komendant Straży Miejskiej.

Jeśli wyniki ekspertyzy wykażą zawartość trujących substancji, wtedy strażnicy mogą skierować sprawę do sądu przeciwko trucicielowi.

Badanie takiej próbki kosztuje sporo, bo ok. 450 zł (netto). Jest to jednak najpewniejsza metoda udowodnienia winy palaczowi śmieci, który idzie w zaparte.

Oprócz pojemników na próbki, strażnicy na kontrolę zabierają czujniki tlenku węgla.

W przyszłym roku dostaną kolejne narzędzie do walki o czyste powietrze – drona do badania dymu. Specjalne laboratorium zamontowane na tym obiekcie latającym będzie monitorowało zawartość substancji niedozwolonych już w dymie wydobywającym się z komina. Środki na ten sprzęt są zapewnione w budżecie obywatelskim. Większość głosujących była za jego kupnem.(mk)

## ODESZLI

**WALDEMAR MAJER**
Miał 78 lat

**IRMA LINKE**
26 października. Miała 88 lat

**ZENONA BŁASZCZYK**
z domu FRĄCZAK
28 października. Miała 87 lat

**LESZEK MADAJ**
29 października. Miał 89 lat

**ALEKSANDRA IZYDORCZYK**
z domu MASTALERZ
29 października. Miała 85 lat
Pogrzeb 5 listopada
na cmentarzu komunalnym

**JANUSZ WOŁOCH**
29 października. Miał 62 lata

**ZBIGNIEW PUŻYŃSKI**
31 października. Miał 85 lat
Pogrzeb 6 listopada
na cmentarzu komunalnym

**HALINA IWUĆ**
31 października. Miała 69 lat
Pogrzeb 5 listopada
na cmentarzu w Ksawerowie

**DARIUSZ WALASIAK**
1 listopada. Miał 55 lat
Pogrzeb 7 listopada
na cmentarzu komunalnym

**PELAGIA PATORSKA**
z domu MATYNIA
1 listopada. Miała 84 lata
Pogrzeb 7 listopada
na cmentarzu katolickim

**HENRYK PYCIO**
1 listopada. Miał 71 lat
Pogrzeb 7 listopada
na cmentarzu komunalnym

**KRYSTYNA NOWAK**
z domu PIKORSKA
1 listopada. Miała 57 lat

reklama

*MIEJSKI ZAKŁAD POGRZEBOWY*
*przy Cmentarzu Komunalnym*
*95-200 Pabianice, ul. Kilińskiego 57/59*
*Świadczy kompleksowe usługi pogrzebowe oraz całodobowe przewozy zwłok do chłodni*
*tel: 607 031 100*
*Kancelaria czynna:*
*pn.-pt. 8.00-16.00,*
*sobota 8.00-14.00*
*tel. (42) 215-12-60*
*www.mzppabianice.pl*
*Bezpłatne formalności z ZUS*
**U nas zapłacisz kartą**

eprasa.pl 08f11e157d

# Wszyscy chcą przeczytać książki Olgi Tokarczuk

**Na książkę tegorocznej noblistki w miejskiej bibliotece czekamy ponad 5 miesięcy.**

Olga Tokarczuk to już piąta laureatka z Polski, która zasłużyła na najbardziej znaną nagrodę Akademii Szwedzkiej w dziedzinie literatury. Wymieniana wraz z Henrykiem Sienkiewiczem, Władysławem Reymontem, Czesławem Miłoszem oraz Wisławą Szymborską – Olga Tokarczuk stała się jedną z ikon polskiej literatury.

Pabianiczanie, którzy nie mieli okazji zapoznać się z jej twórczością, postanowili nadrobić zaległości. Już w tym miesiącu powieści oraz opowiadania Tokarczuk znalazły się na szczytach bibliotecznych wypożyczeń oraz sprzedaży w pabianickich bibliotekach i księgarniach.

– Jej książki sprzedają się jak świeże bułeczki – informuje **Wojciech Mikołajewski**, właściciel księgarni na Piaskach. – Już wcześniej była bardzo chętnie czytaną autorką, jednak teraz jest na nią szaleństwo. W końcu niecodziennie Polka dostaje nagrodę Nobla.

Pabianiczanie chętnie kupują książki noblistki, choć nie są tanie. Cena np. Ksiąg Jakubowych, to około 40 zł. Za „Biegunów" trzeba zapłacić ok. 25 zł.

– Mamy wszystkie jej książki, niektóre wydania po kilka egzemplarzy – informuje **Jolanta Jaksa**, kierownik biblioteki dla dorosłych. – Jednak obecnie nie ma żadnego egzemplarza na półce w bibliotece. Są w czytaniu.

Do książek noblistki ustawiają się kolejki. Jeśli chcielibyśmy wypożyczyć powieść „Bieguni", to znajdziemy się na ósmym miejscu w kolejce. A to oznacza, że na książkę poczekamy minimum 5 miesięcy. Podobnie jest przy innych książkach tej autorki.

– Tokarczuk zawsze cieszyła się popularnością wśród zapalonych czytelników – zapewnia Jolanta Jaksa. – Teraz przychodzą po nią wszyscy. Złożyliśmy już zamówienie na kupno kolejnych książek.

Do najczęściej wypożyczanych oraz sprzedawanych książek Olgi Tokarczuk można zaliczyć „Prowadź swój pług przez kości umarłych", „Księgi Jakubowe", „Bieguni", „Anna In w grobowcach świata" oraz „E.E.".

*Robert Wyrębski*

# Ksenia straci nerkę

**Nie ma dobrych wiadomości o stanie 12–letniej pabianiczanki, która miała wypadek na trampolinie w parku Wolności.**

**Ksenia Cichocka** trafiła do szpitala niecały miesiąc temu. Jest po operacji odmy płucnej. Oddycha już samodzielnie, ale mimo to cały czas jest w kiepskiej formie. Ma krwiaka w brzuchu, przez co odczuwa silne bóle. Do tego z ostatnich wyników badań wynika, że nie da się uratować uszkodzonej nerki.

– Będziemy mieli konsultacje z profesorem i dowiemy się, co dalej. Na razie stan mojej córki jest oceniany jako bardzo poważny – mówi **Małgorzata Cichocka –Spałka**, mama 12–latki.

Nie wiadomo, kiedy Ksenia wyjdzie z Instytutu Centrum Zdrowia Matki Polki. Do końca roku kalendarzowego na pewno nie pojawi się w szkole. Dziewczynka jest uczennicą Szkoły Podstawowej nr 14.

Gdy zostanie wyznaczony termin kolejnej operacji, znów będzie potrzebna krew dla chorej. Na razie dziewczynka jest na specjalnej diecie i musi dużo pić.

Do wypadku doszło 9 października. Ksenia skakała na trampolinie w parku Wolności. Nieszczęśliwie upadła na obrzeże. Mimo, że jest ono zabezpieczone specjalną miękką wykładziną, dziewczynka doznała poważnych wewnętrznych obrażeń. (kate)

reklama

eprasa.pl 08f11e157d

foto: zbiory własne

# Na desce można latać!

**Pokazuje to Arkadiusz Mik, nauczyciel wf w „siedemnastce", który uprawia sporty ekstremalne. Deskorolka, snowboard, wakeboarding to jego żywioły**

Najpierw pokochał deskorolkę. Pierwszą dostał, gdy miał 13 lat. W latach dziewięćdziesiątych deski nie były dostępne, tak jak dziś. Nie były też tak kolorowe, a na dodatek w Pabianicach nie było sklepów, w których można je było kupić. Po wymarzoną deskę Arek z rodzicami pojechał do Łodzi. Tam sprzedawano je w jednym sklepie – „U Buraka".

– Wszystkie wyglądały tak samo. Miały kształt ryby, a podczas wykonywania ewolucji potrafiły się złamać – opowiada. – To zdarzało się często. Miałem łącznie kilkanaście deskorolek.

Mimo karkołomnych ewolucji nigdy nie doznał poważniejszej kontuzji. Najczęściej trenował na placu przed kościołem św. Mateusza, na ul. Dąbrowskiego i przed „Edbolem" na ul. Zamkowej.

Razem z kumplami sami robili przeszkody. Spawali rurki, ustawiali deski, jeździli po murkach.

## Od deski do nart

Zimą rodzice pakowali się i z dziećmi ruszali w góry. Tam Arkadiusz nauczył się jeździć na nartach. Raz udało mu się załatwić deskę do jazdy po śniegu. Pojechał i już wiedział, że ten sport stanie się jego pasją. Pierwszy snowboard kupił, gdy miał 19 lat. Zaczął wtedy pracę w Miejskim Ośrodku Sportu i Rekreacji w Pabianicach.

– Dostałem pierwszą pensję i niemal całą wydałem na ten cel – wspomina. – Takie to były czasy.

Migiem załapał jak jeździć i wjeżdżać na orczyku. Sam nauczył się wykonywać różne triki, aby urozmaicać jazdę. Szybko stał się instruktorem. Jeździł na Chopok do Słowacji z pabianickim PTTK i uczył jazdy dzieciaki i dorosłych. Wyjeżdżał w góry, gdy tylko trafiało się trochę wolnego – w święta, ferie, czasem w weekendy.

Kilkakrotnie wziął udział w Powiatowych Mistrzostwach Snowboardowych organizowanych przez pabianicki PTTK na górze Kamieńsk. Za pierwszym razem zajął 2. miejsce. Potem dwa razy stanął na najwyższym podium.

– Tu nie było już tak łatwo. Miałem czasem kontuzje. Kiedyś połamałem żebra, innym razem skręciłem nogę. Na szczęście nigdy nie przytrafiło mi się nic na tyle poważnego, żebym musiał zrezygnować z uprawiania sportów ekstremalnych – mówi Arkadiusz Mik.

## Deska wodna

W 2001 roku odkrył nową pasję – surfing. Wkrótce został instruktorem w szkółce windsurfingu, uczącej surfowania na desce z żaglem.

– Każdą wolną chwilę szukałem wiatru. Ta deska działa trochę na zasadzie żeglowania, tylko to ty jesteś jedynym sternikiem – tłumaczy.

Pływał w Karolinowie nad Zalewem Sulejowskim oraz na Helu w Chałupach. Z powodzeniem wziął udział w I Amatorskich Zawodach zorganizowanych przez Hotis Cup w 2011 roku w Karolinowie. Zadanie polegało na tym, żeby przez pół godziny robić ósemki. Wygrał Arkadiusz Mik, który nakręcił ich najwięcej. Z tych zawodów wrócił z dużym, drewnianym pucharem.

## Ewolucje w powietrzu

Na desce windsurfingowej nie mógł specjalnie poszaleć. Do tego zabawa była uzależniona od pogody, bo gdy nie wiało, nie dało się pływać. Arek zaczął z bratem, Krzysztofem, szukać nowego sposobu wykorzystania deski. Wpadli na wakeboarding. To sport wodny polegający na płynięciu po powierzchni wody na desce, trzymając się liny ciągniętej przez łódź lub za pomocą wyciągu. Oglądali filmiki, na których ludzie (głównie faceci) robili niesamowite ewolucje na wodzie lub nad jej powierzchnią. W Rokitnicy bracia (pow. łaski) stworzyli centrum sportowo–rekreacyjne Wake Mik Brothers. Jest tu kilka jeziorek, a na brzegu jednego z nich piaszczysta plaża. Tutaj zamontowali wyciąg do nart wodnych i wakeboardu. Wyciąg ma długość ok. 150 metrów, a deska może osiągnąć prędkość nawet do 30 km/h.

– Wakeboarding nie jest zbyt popularnym sportem. Mimo to w Polsce jest ok. 100 różnych torów treningowych. Trochę więcej jest ich za granicą. Jeździmy nad Balaton, do Györ i do Barcelony, by tam poszaleć – mówi Arkadiusz. – W Pabianicach jest niewielka grupa pasjonatów tego sportu, która trzyma się razem.

Są dwa rodzaje ewolucji: z krawędzi lub z przeszkodami (do tego służą kickery – skocznie). Wykonując ewolucje z krawędzi narciarz unosi się nad wodą. Czasem leci naprawdę wysoko. Technicznie nie jest to proste, do tego potrzeba sporo odwagi.

– Aby zrobić ewolucję z krawędzi, należy tak zaciąć wodę, żeby linka wystrzeliła cię jak z procy – wyjaśnia Mik.

W tym roku Arkadiusz Mik wziął udział w Mistrzostwach Polski w Wakeboardingu, w Brwinowie pod Warszawą. Tor był 5–słupowy. W finale musiał wykonać dwa okrążenia, podczas których prezentował 5 ewolucji zarówno z krawędzi, jak i pokonując przeszkody. Zawodników oceniało trzech sędziów. Pod uwagę brali wysokość skoków i płynność wykonania. Pabianiczanin zajął 3. miejsce.

*Katarzyna Giedrojć*

**Arkadiusz Mik – nauczyciel wychowania fizycznego w Szkole Podstawowej nr 17. Ukończył Akademię Wychowania Fizycznego w Gorzowie Wielkopolskim na specjalizacji pływanie. Prowadzi szkołę nauki pływania w MOSiR–ze.**

**Życie Pabianic** – tygodnik informacyjny. Redaktor naczelna **Grażyna Grabowska**, dziennikarze **Magdalena Kosińska**, **Elżbieta Tomes**, fotoreporter **Kamil Misiek**, rysownik **Katarzyna Zalepa**, współpracownicy **Katarzyna Giedrojć, Magdalena Błoch, Monika Grzegorzewska,** sport: **Grzegorz Ziarkowski**. Sekretariat i reklama **Agata Grzech**, **Agnieszka Kusiak**. DTP **Beata Łącka–Kuźba, Sylwia Fronczala**.
Adres redakcji **95–200 Pabianice, Stary Rynek 7**, tel. **42–22–70–400**, **www.zyciepabianic.pl**, email **redakcja@zyciepabianic.pl**
Wydawca **Agencja Dziennikarzy spółka z o.o.** Pabianice, Stary Rynek 7. Druk **Drukarnia Polskapresse sp. z o.o. w Łodzi**.

eprasa.pl 08f11e157d

## ul. Zamkowa

# PSM rozlicza ciepło

PSM rozliczyła sezon grzewczy 2018/2019. Do skrzynek na listy ponad 15 tysięcy lokatorów trafiły rachunki. Są nadpłaty i niedopłaty. Razem z rachunkami spółdzielcy dostali informację o kosztach ogrzewania. Wynika z niej, że największe koszty ogrzewania miał blok przy ul. Łaskiej 96, aż 193.884,38 zł. Najmniej ciepła potrzebowali mieszkańcy bloku przy Bardowskiego 3 (22.178,00 zł).

## ul. Warszawska

# Odziej się

Od 4 listopada w tym niewielkim lokalu można robić zakupy. Otworzył się tu sklep z odzieżą używaną.

## ul. Nawrockiego

# Migające przejścia

Bezpieczniej zrobiło się dla przechodniów przy skrzyżowaniu Nawrockiego z Piotra Skargi oraz ze Szpitalną. Wzdłuż linii zatrzymania samochodów przed przejściem dla pieszych powiat zamontował migające, solarne lampy. Mrugających w kolorach białym i czerwonym światełek nie da się po prostu nie zauważyć.

## ul. „Grota" Roweckiego

# Tu naprawisz rower

Kolejna stacja do naprawy rowerów pojawiła się na Bugaju. Ta znajduje się przed marketem Castorama. Znajdziemy tu m.in. wkrętaki, klucze imbusowe, klucze płaskie, łyżki do opon czy pompkę.

## ul. Podleśna

# Ciasno....

Ciężko jest przejechać ulicą Podleśną (w stronę Myśliwskiej) zwłaszcza około godz. 16.00, gdy mieszkańcy wracają do domów. Na łuku przy wjeździe w Podleśną natkniemy się na zaparkowane auta (przy aptece), a potem jest jeszcze gorzej, bo stoją po obu stronach ulicy. Zwróciliśmy na to uwagę administracji osiedla. Jest nadzieja, że powstanie jeszcze jeden parking.

## ul. Smugowa

# Tu zbierają korki

W Administracji nr 4 PSM stoją pojemniki na plastikowe nakrętki od butelek. Zbiórka trwa od 5 lat. Tylko w tym roku mieszkańcy okolicznych bloków przynieśli prawie 700 kg nakrętek. Wszystkie trafiły do pabianickiego PCK, które sprzedaje nakrętki, a za otrzymane pieniądze kupuje wózki inwalidzkie.

## ul. „Grota" Roweckiego

# Pralka przed skrzyżowaniem

Dojeżdżając ul. „Grota" Roweckiego (od ul. 20 Stycznia) do skrzyżowania z ul. Nawrockiego trzeba się przygotować na małe trzęsienie ziemi. Asfalt przed skrzyżowaniem w tym miejscu przypomina tarkę, na jakiej kiedyś prało się bieliznę. Prosimy „właściciela" o wyrównanie nawierzchni.

eprasa.pl 08f11e157d

foto: archiwum

# Nieoczekiwane skutki wypadku na budowie

**Z rusztowania na budowie w Chechle Drugim spadł robotnik. Przyleciał po niego helikopter LPR.**

W sobotę przed godziną 10.00 na terenie Szkoły Podstawowej w Chechle Drugim lądował śmigłowiec Lotniczego Pogotowia Ratunkowego. Przyleciał, bo była potrzebna natychmiastowa pomoc medyczna poszkodowanemu w wypadku na budowie. Mężczyzna spadł z rusztowania. Z poważnymi obrażeniami przetransportowano go do szpitala im. Kopernika w Łodzi.

– Jak wyjdzie ze szpitala, trafi do więzienia – komunikuje nadkom. **Joanna Szczęsna** z pabianickiej policji.

Okazało się, że 33–latek był poszukiwany przez policję. Miał do odsiedzenia karę roku pozbawienia wolności.

Policjanci przesłuchali pracujących na budowie robotników. Znaleźli kolejnego poszukiwanego do odbycia kary pozbawienia wolności.(g)

# Kierowca jechał na podwójnym gazie

**Pijany motorowerzysta uderzył w zaparkowane auto na Warszawskiej.**

Wypadek miał miejsce na ul. Warszawskiej przy ul. Konstantynowskiej. 29–latek kierujący motorowerem jechał w kierunku ul. Zamkowej. Za skrzyżowaniem z ul. Konstantynowską uderzył w tył zaparkowanego przy krawężniku forda focusa.

Na miejsce wypadku przyjechała karetka pogotowia. Mężczyzna został przebadany alkomatem. Okazało się, że ma 1,5 promila alkoholu w organizmie. Z raną głowy został odwieziony do szpitala.

Ruch w okolicy był przez jakiś czas zablokowany. Na torach tramwajowych leżał motorower, który prowadził mężczyzna, dlatego nie kursowały tramwaje.

foto: Kamil Misiek

## OGIEŃ NA CMENTARZU

W piątek przed północą straż pożarna gnała na cmentarz ewangelicki. Wezwanie do pożaru na cmentarzu strażacy odebrali o godzinie 22.51. Paliły się śmieci w kontenerze. Do pożaru doszło prawdopodobnie na skutek zaprószenia ognia. Strażacy szybko ugasili ogień i jeszcze przed północą wrócili do bazy.

## SPŁONĄŁ DACH

Palił się pustostan przy ul. Zielonej. Gasiły go aż 4 zastępy strażaków. Wezwanie dostali w niedzielę o godz. 2.52. Palił się niezamieszkany budynek. Na miejsce pojechały cztery jednostki. Akcja gaśnicza trwała do godz. 3.40.

– Przyczyną wybuchu pożaru było zaprószenie ognia – informuje dyżurny w PSP. – Spaleniu uległ metr kwadratowy dachu.

W środku budynku nikogo nie było. Straty oszacowano na 2 tys. zł.

reklama

# 4 wypadki, 5 rannych w 1 dzień

**Jednego dnia doszło do czterech wypadków drogowych z udziałem pabianickich kierowców. Pięć osób odniosło obrażenia.**

To była feralna środa. Zaczęło się o godz. 8.30. Na skrzyżowaniu ulic Mielczarskiego i Dąbrowskiego zderzyły się dwa auta, a ucierpiało też trzecie. Kierujący iveco daily nie ustąpił pierwszeństwa oplowi insignia. Auta zderzyły się, a następnie bus przewrócił się na bok, przygniatając citroena jadącego ulicą.

foto: redakcja

W wyniku wypadku ucierpiała 39–letnia kobieta kierująca oplem. Uskarżała się na ból w klatce piersiowej. Została przewieziona na Szpitalny Oddział Ratunkowy w Pabianicach.

– Udzieliliśmy wsparcia psychicznego poszkodowanej do czasu przyjazdu ratowników medycznych i karetki pogotowia – mówi ogn. **Szymon Giza** z komendy powiatowej PSP. – Pozostali uczestnicy zdarzenia nie mieli obrażeń.

Działania strażaków polegały na odłączeniu akumulatora w oplu i uprzątnięciu miejsca zdarzenia. Akcja trwała 40 minut. Uczestniczyły w niej trzy zastępy straży pożarnej. Łączne straty oszacowano na 25 tys. zł.

## Nie ustąpiła policji

Poważny wypadek z udziałem pabianiczanki kierującej nissanem miał miejsce w Łodzi. Jak ustalili policjanci, kobieta nie ustąpiła pierwszeństwa policyjnemu radiowozowi pędzącemu na sygnale. Trzy osoby odniosły obrażenia.

foto: policja

foto: Kamil Misiek

Wypadek miał miejsce po godz. 12.00, na skrzyżowaniu ul. Żeromskiego i al. Mickiewicza. Kobieta kierująca nissanem jechała al. Mickiewicza od Piotrkowskiej. Na skrzyżowaniu z ul. Żeromskiego nie ustąpiła pierwszeństwa jadącemu na sygnale policyjnemu radiowozowi. Policjanci jechali od Radwańskiej w kierunku Kopernika. Spieszyli się na wezwanie w związku z kradzieżą roweru. Doszło do zderzenia. Policyjny radiowóz skosił sygnalizator świetlny i przewrócił się na bok na chodniku.

W wyniku wypadku ranne zostały trzy osoby – dwoje policjantów i kierująca nissanem. Gdy zabierała ich karetka, wszyscy byli przytomni. Każdy z nich trafił do innego szpitala.

Jak ustaliliśmy, za kierownicą nissana siedziała 25–letnia pabianiczanka. Według policyjnych ustaleń, to ona nie ustąpiła pierwszeństwa jadącym na sygnale policjantom.

– Policjanci poruszali się pojazdem uprzywilejowanym, używali sygnałów dźwiękowych i świetlnych – mówi st. asp. **Marzanna Boratyńska** z łódzkiej policji. – Inne samochody umożliwiły im przejazd. Dlaczego pani kierująca nissanem nie ustąpiła pierwszeństwa, to będziemy ustalać.

Policjantka i policjant oraz kierująca z nissana zostali zabrani do szpitala na badania.

## Taksówkarz potrącił nastolatka

Do wypadku doszło przed godz. 15.00 na skrzyżowaniu ulic św. Jana i św. Rocha. 14–letni chłopak przechodzący przez przejście dla pieszych przez ul. św. Jana został potrącony przez taksówkę. Na miejsce przyjechały dwie karetki pogotowia. Ratownicy przetransportowali rannego nastolatka do karetki na noszach. Ustaleniem okoliczności zdarzenia zajęli się policjanci.

## Na tramwaj nie ma mocnych

Na ul. Zamkowej kierowca forda uderzył w jadący w stronę pętli tramwaj. Stało się to po godzinie 15.00. Pasażerowie „41” musieli opuścić pojazd. Tramwaj zatrzymał się na wysokości Zamkowej 4, na awaryjnych światłach. Na szczęście, nikomu nic poważnego się nie stało. Na 20 minut wstrzymano ruch tramwajowy w kierunku Wiejskiej. (ET,MK)

# Stracił prawo jazdy i grozi mu więzienie

**60–latek kierujący jeepem miał 1,5 prom. alkoholu w organizmie. Zatrzymał go inny kierowca.**

To było w ubiegły wtorek przed godziną 13.00. Kierowca jadący ul. Grobelną zwrócił uwagę na czarnego jeepa. Auto co chwilę hamowało, potem gwałtownie ruszało i jechało wężykiem. Mężczyzna zadzwonił na policję, a sam dalej tropił dziwnie zachowującego się kierowcę jeepa. Przypuszczał, że może być pijany.

Tak dojechali do ul. „Waltera” Jankego. Na wysokości marketu jeep nie potrafił ominąć wysepki na jezdni i gwałtownie przed nią zahamował.

foto: policja

– Wtedy świadek zatrzymał swój samochód i podszedł do jeepa, by wyciągnąć kluczyki ze stacyjki – opowiada nadkom. **Joanna Szczęsna** z pabianickiej policji. – Ten jednak ruszył i skręcił w osiedlowe uliczki. Świadek ruszył za nim w pogoń.

Przy jednym z bloków uciekinier zatrzymał jeepa, wysiadł i wszedł do pobliskiego sklepu. Dalej nie poszedł sam.

Ze sklepu wyprowadzili go policjanci i przewieźli do komendy przy Żeromskiego. Tu zbadano trzeźwość kierowcy. Badanie alkomatem wykazało, że 60–latek miał 1,5 promila alkoholu w organizmie.

– Pabianiczanin odpowie za kierowanie w stanie nietrzeźwości oraz straci prawo jazdy – dodaje policjantka. – Grozi mu kara do 2 lat pozbawienia wolności.

eprasa.pl 08f11e157d

# 5.000.000 złotych na cmentarzach

foto: Kamil Misiek

**We Wszystkich Świętych pabianiczanie zanieśli na groby spory majątek! Przed cmentarzami było słychać brzdęk monet i szelest banknotów. Handlowano nawet goframi, ciastem, pieczonymi ziemniakami i całą masą zabawek**

Na grobach płonęło (średnio) 7 zniczy. Do tego po jednej wiązance lub doniczce z kwiatami. Średnia cena zniczy (w zależności od wielkości) to ok. 10 zł. Kwiaty i wiązanki to 20–40 zł. W przeliczeniu na ilość grobów na cmentarzu komunalnym (16.000 mogił), wynik wskazuje bajońskie sumy. Najskromniejsza wersja zakłada, że na terenie jednego tylko cmentarza „utopiliśmy" prawie 1,5 miliona złotych. Koszt „wypasionych" zniczy, sztucznych wiązanek ze sztucznymi kwiatami, rozłożystych kwiatów w donicach mógł sięgnąć w sumie nawet 2.000.000 zł!

– Ja co roku obchodzę trzy groby: dwa na cmentarzu katolickim i jeden na ewangelickim – mówi Natalia. – Na każdy kupuję po jednym dużym zniczu i jednej doniczce z kwiatami. Na każdy grób wydaję około 35 zł. Nie przesadzam, bo to nie o to w tym święcie chodzi. Rodzina też odwiedza te groby, zawsze więc zniczy jest na nich więcej.

– Na pabianickim cmentarzu mam tylko rodziców. Co roku na wiązankę i znicze wydaję około 200 zł – dodaje Anna.

Cmentarz komunalny ma największy teren. Pochowano tu 24.000 zmarłych. Na cmentarzu katolickim liczba grobów jest niewiele mniejsza. Na cmentarzu ewangelickim mogił jest znacznie mniej – ok. 3.000. Także tu po oczach bije przepych. A to za sprawą okazałych mogił cygańskich.

Ile kwiatów i zniczy sprzedano w przycmentarnej kwiaciarni?

– Jeszcze liczymy, na razie nie odpowiem – mówi szef Miejskiego Zakładu Pogrzebowego.

Nietrudno jednak policzyć, że po Wszystkich Świętych na trzech pabianickich cmentarzach zostawiliśmy nawet 5 milionów złotych.

## „Kolorowe jarmarki"

1 listopada przed południem: sznur samochodów na ul. „Grota" Roweckiego toczy się powoli od skrzyżowania z ul. Bugaj do skrzyżowania z Kilińskiego. Średnio co piąty samochód skręca

eprasa.pl 08f11e157d

# – tyle zostawiliśmy

w prawo, w kierunku pola golfowego. Na parkingu przed nowo otwartą Castoramą da się spokojnie zaparkować. Kilka wolnych miejsc się znajdzie. Po drugiej stronie widać tłum pasażerów wciskających się do autobusu. Obok stoi kilkuosobowa kolejka przy budce z ciastami. Na środku skrzyżowania stoi policjant, nie kieruje ruchem, ale pilnuje, by nikt nie łamał przepisów. Na ul. Kilińskiego w stronę Jutrzkowickiej samochody stoją w korku. Co chwilę muszą przepuszczać pieszych na pasach. Obok sytuację obserwują strażnicy miejscy. Wolnych miejsc parkingowych tu nie „ustrzelą". Najbliższy parking z miejscami na terenie Włókniarza. Płatny – 10 zł za dzień. Nastrój chaosu wzmaga się przez ustawione wokół stragany. Stoiska z zabawkami, balonami, jedzeniem, a wśród nich znicze i kwiaty.

Ceny przyprawiają o zawrót głowy. Pytam o koszt niedużej wiązanki sztucznych kwiatów:

– Jak dla pani, za piękny uśmiech, to 40 złotych – zachęca sprzedawca.

Dalej w oko wpada mi średni znicz w kształcie serca.

– Zejdę do 15 złotych – zachęca handlarka.

W powietrzu unosi się zapach smażonych gofrów. Niektórzy zajadają się zakręconymi na patyku ziemniakami. Za plecami słyszę głos dziecka: Mamo, ja chcę świnkę Peppę – mówi dziewczynka, wskazując na chmarę balonów z helem.

Ktoś inny ogląda plastikowe, zabawkowe kosiarki.

Przed główną bramą cmentarza katolickiego spotykam zuchów z zapałkami. Za wrzucone drobne do puszki kupuję zapałki od gromady „Wilczęta". Przy kolejnej bramie „Dzielni Wojownicy" śpiewają: „Zapałki od zucha, wiatr nie zdmucha".

Przy wejściu na cmentarz siedzi ministrant z puszką z napisem „zbiórka na seminarium duchowne w Łodzi". Obok przechodniów witają wolontariusze kwesty na odnowę pabianickich cmentarzy i zachęcają do wrzucania pieniędzy. Wspierającym kwestę życzą „miłego dnia".

– To nie będzie miły dzień, byłam na grobie syna – odpowiada wychodząca z cmentarza kobieta.

## A po milionach zostaną tony… śmieci

Już od tygodnia z cmentarza komunalnego wyjeżdża codziennie po 9 kontenerów wypełnionych odpadami. Każdy z nich ma objętość 7 metrów sześciennych. Zalegają w nich sterty foliowych reklamówek, zniczy, sztucznych i zeschniętych kwiatów oraz wiązanek.

– Zaczęło się przy porządkowaniu grobów przed świętami i tak to potrwa jeszcze pewnie około 2 tygodni. Po święcie też przecież niektórzy będą porządkować groby – mówi Grzegorz Janczak, dyrektor Miejskiego Zakładu Pogrzebowego.

Od soboty do 2 listopada wyjechały stąd 63 kontenery śmieci.

Na cmentarzu katolickim wszystkie śmietniki są pełne. Na cmentarzu ewangelickim znajduje się znacznie mniej mogił (ok. 3.000). Stąd każdego dnia wywozi się 11 śmietników.

W nocy po Wszystkich Świętych jeden z nich się palił. Ktoś zaprószył tu ogień.

Śmieci zalegają też wokół cmentarzy. W niedzielę na chodniku przy ul. Orlej przy płocie stały wory ze śmieciami. A odpady też kosztują.

– Za każdy wywieziony kontener płacimy 400 złotych – mówi szef cmentarza komunalnego. (mk)

eprasa.pl 08f11e157d

MŁODE ŻYCIE

foto: Kamil Misiek

# Najmłodsi pływacy mieli po cztery lata!

I ścigali się w 11. już mistrzostwach powiatu o puchar starosty. W zawodach uczestniczyło 150 dzieci, w tym 60 przedszkolaków oraz 90 uczniów klas 1–3 szkół podstawowych. Mali pływacy pokonywali stylem dowolnym tor o długości 25 m.

W grupie czterolatków na podium stanęli: 1. **Aleksandra Markowska**, 2. **Ksawery Stępnik**, 3. **Daniel Cywiński**. W wyścigu pięciolatków najlepsi byli: 1. **Wiktor Barabasz**, PM 6, 2. **Stanisław Rychter,** Bychlew, 3. **Maksymilian Brejtkopf**, PM 15. Wśród sześciolatków na podium stanęli: 1. **Amelia Tatara**, 2. **Grzegorz Nowak**, PM 12, 3. **Maciej Łyszkowski**, SP 3.

Klasyfikacja uczniów szkół podstawowych: dziewczynki, rocznik 2012: 1. **Anita Kowalczyk**, SP 15, 2. **Justyna Okraska**, Bychlew, 3. **Pola Wodzińska**, SP 9; chłopcy, rocznik 2012: 1. **Julek Strąkowski**, 2. **Wojciech Barabasz**, 3. **Bartosz Borowiec;** dziewczynki, rocznik 2011: 1. **Zosia Broszczyk**, 2. **Lena Kaszczyk**, SP 3, 3. **Anna Goździk**, SP 2; chłopcy, rocznik 2011: 1. **Karol Iżycki**, SP 17, 2. **Kacper Pacześ**, SP 3, 3. **Marcel Szyszka**; dziewczynki, rocznik 2010: 1. **Julia Biernacka**, SP 2, 2. **Malwina Zajączkowska**, SP 16, 3. **Anna Skierman**, SP 17; chłopcy, rocznik 2010: 1. **Konrad Dulka**, SP 3, 2. **Tobiasz Malik**, Ksawerów, 3. **Łukasz Marek**, SP 17.

W klasyfikacji zespołowej bezkonkurencyjne okazało się PM 4. Drugie miejsce dla PM 15, a trzecie – przedszkola z Bychlewa. SP 3 zdobyło puchar za największą ilość zawodników.

Organizatorami zawodów byli: **Jarosław Wyrwa**, **Monika Rosińska** oraz **Michał Rosiński**. (et)

# Mała książka – wielki człowiek

Tak nazywa się ogólnopolska akcja promująca czytelnictwo wśród najmłodszych. Wzięła w niej udział również nasza biblioteka i zaprosiła w swe progi dzieciaki z PM 11. Przedszkolaki wysłuchały opowieści z książki „Pierwsze czytanki dla…", czyli specjalnego zbioru przygotowanego przez Instytut Książki dla najmłodszych. Dzieci wykonywały również prace plastyczne i brały udział w zabawach. Na koniec każdy przedszkolak otrzymał wyprawkę czytelniczą.

foto: MBP

– Po książkę „Pierwsze czytanki dla…" może zgłosić się do bibliotek miejskich każdy rodzic, który ma dziecko w wieku 3–6 lat – wyjaśnia **Marzena Litman**, dyrektor MBP. – Jeśli maluch nie jest jeszcze czytelnikiem biblioteki, wystarczy go zapisać, aby otrzymać książkę za darmo.

# Uwaga, uwaga, z ogniem to nie jest zabawa

Wiedzą o tym doskonale przedszkolaki z „dwunastki", do których w odwiedziny przyjechali strażacy z Komendy Powiatowej Straży Pożarnej. Dzieci wykazały się znajomością numerów telefonów alarmowych 998 oraz 112, a także tego, co robią strażacy na co dzień, np. gaszą pożary, pomagają przy wypadkach, ratują zwierzęta, usuwają skutki wichur. Miały też okazję obejrzeć wóz strażacki i jego wyposażenie. (kk)

foto: PM 12

# „Warzywa i owoce bawią się na zdrowie"

Do „warzywnych" i „owocowych" hitów tańczyły dzieci z PM nr 3. Z okazji Święta Warzyw i Owoców zorganizowano tam prawdziwy bal. Nie zabrakło na nim quizu na temat zdrowego trybu życia oraz licznych sportowych konkurencji.

Na zakończenie spotkania przedszkolaki częstowały się zdrowymi, owocowymi przekąskami. W tym dniu również w przedszkolnym menu było wiele owoców i warzyw.

foto: PM 3

# W nagrodę mogły wejść do radiowozu. Ale fajnie!

Dzieci z PM 3 wzięły udział w zajęciach edukacyjnych przygotowanych przez policjantów. Przedszkolaki utrwaliły sobie, jak się zachować, gdy atakuje je pies, zaczepia nieznajomy albo gdy się gdzieś zgubią.

W nagrodę za aktywny udział w zajęciach każde dziecko mogło wejść do radiowozu, obejrzeć jego wnętrze i posłuchać z bliska dźwięku policyjnej syreny.

– Dziękujemy policjantom z pabianickiej komendy za przyjazd do naszego przedszkola oraz poprowadzenie pożytecznej lekcji na temat przestrzegania zasad bezpieczeństwa – wylicza nauczycielka z „trójki".

foto: PM 3

eprasa.pl 08f11e157d

# Drugoklasiści z Pawlikowic wygrali Policyjną Akademię Bezpieczeństwa

Uczniowie z ośmiu szkół (SP nr 5, 9, 17, Mogilno Duże, Chechło Drugie, Pawlikowice, Wola Zaradzyńska oraz nr 1 w Konstantynowie) wzięli udział w konkursie sprawności fizycznej oraz wiedzy o bezpieczeństwie. To były powiatowe eliminacje Policyjnej Akademii Bezpieczeństwa.

Na dwuosobowe drużyny czekał test wiedzy z zakresu bezpieczeństwa, przepisów ruchu drogowego oraz pierwszej pomocy. Potem był do pokonania tor przeszkód zbliżony do tego, który przechodzą kandydaci na policjantów.

Po zliczeniu punktów, okazało się, że I miejsce zajęła drużyna z SP w Pawlikowicach w składzie **Amelia Wysocka** i **Maciej Siewiaszczyk.**

– Test wiedzy nie był trudny. Bardziej wyczerpujący był tor przeszkód – mówią zwycięzcy konkursu.

Czy planują zostać policjantami?

– Na razie planuję zostać pielęgniarką jak moja babcia – przyznała **Amelia Wysocka** z SP w Pawlikowicach.

foto: EZ

Zwycięzcy powiatowych eliminacji konkursu będą reprezentować powiat pabianicki w finale wojewódzkim, który odbędzie się 22 listopada w hali sportowej Politechniki Łódzkiej.

Drugie miejsce zajęli **Julia Tomaszewska** i **Kacper Maas,** uczniowie z SP w Chechle Drugim, a na trzecim uplasowali się **Małgorzata Plucińska** i **Ksawery Hajzler**, zawodnicy z SP w Mogilnie Dużym. Nagrody dla zwycięzców ufundowało pabianickie Starostwo.

Nagrodzono również najbardziej aktywnych kibiców. Wygrali kibice z SP w Pawlikowicach, którzy wyróżnili się transparentami i strojami.

Po co ten konkurs?

– Chodzi o utrwalenie zdobytej przez dzieci wiedzy z zakresu ogólnego bezpieczeństwa oraz w ruchu drogowym, a także kreowanie pozytywnego wizerunku policji w społeczeństwie – mówi mł. asp. **Aleksandra Białkowska** z pabianickiej policji. – Chcemy, aby dzieci wiedziały, że policjant jest od tego, żeby pomóc, żeby miały większą śmiałość do nas, jeśli trapi ich jakiś problem. **(EZ)**

# Kartofel, ziemniak czy pyra? Zależy, kto pyta

Nad takimi kwestiami zastanawiały się dzieci z PM 11. A wszystko to przy okazji Święta Ziemniaka.

Tego dnia atrakcji było sporo. Dzieci słuchały bajki i wiersza (oczywiście o kartofelku), tańczyły i bawiły się w gry sportowe (z ziemniakiem – jako rekwizytem), a na obiadek zajadały się… plackami ziemniaczanymi.

Rozstrzygnięto też rodzinny konkurs pt. „Ziemniaczane zwierzaki – cudaki".

– Wpłynęło na niego aż 59 prac – mówi nauczycielka z przedszkola.

Pierwsze miejsce zajęła **Lila Kowalczyk**, wyróżnienia otrzymali: **Wiktor** i **Lena Nikiel**, **Lena Fijałkowska, Zuzanna Grabowska** oraz **Patrycja Stępień**.

Organizatorkami ziemniaczanego święta były: **Agnieszka Baśko**, **Małgorzata Borowiec**, **Jolanta Jarzębowska**, **Anna Łukasik–Frątczak** i **Anna Dura**.

foto: PM 11

# Co się kryje w wysokiej trawie

foto: PM 12

„Krasnoludki" z Przedszkola Miejskiego nr 13 odwiedziły muzeum. Tam spotkały się z **Justyną Ruszkiewicz**, która wprowadziła ich w tajemniczy świat zmysłów. Po tej pouczającej lekcji dzieci zwiedziły wystawę przyrodniczą. Jakież było ich zdziwienie, gdy okazało się, że niedźwiedź ma bardzo ostre zęby, a orzeł to bardzo duży ptak! Przedszkolaki oglądały też eksponaty zgromadzone na wystawie. Zobaczyły, co kryje się wśród łąk, lasów i pól, czego nie zawsze jesteśmy w stanie dostrzec, spacerując po przyrodniczych ścieżkach.

# Piesek duży czy też mały, może zmienić Twój świat cały

O prawdzie tego powiedzenia przekonały się dzieciaki z PM 11. „Wesołe Kaczorki" oraz „Kotki" uroczyście obchodziły Światowy Dzień Kundelka.

Tego dnia do przedszkola zawitali czworonożni goście – Luna oraz Sonia, wraz ze swoimi właścicielkami – Magdaleną i Agnieszką.

Nauczycielki opowiadały dzieciom o tym, jak ważne jest posiadanie psa, jak należy się nim opiekować i pielęgnować oraz zwróciły uwagę, że pies to nie zabawka. Pani Magda pokazała kilkulatkom dokument, jaki powinien mieć każdy pies, a mianowicie książeczkę zdrowia, a pani Agnieszka opowiedziała o prawidłowym sposobie odżywiania psiaków. Nowością dla małych słuchaczy było przybliżenie im właściwego zachowania się w kontakcie z obcym psem i zaprezentowanie prawidłowego przyjmowania „pozycji żółwia".

Kiedy dzieci dowiedziały się wielu ciekawostek o psich zwyczajach, nadszedł czas na prezentację ich umiejętności. Pieski siadały na komendę, podawały łapki, bawiły się piłeczkami oraz prosiły o przysmaki.

W trakcie spotkania nauczycielki opowiedziały przedszkolakom o wirtualnie zaadoptowanym przez PM 11 podopiecznym ze schroniska, czyli Pręgusie – Figielku i zachęciły do wspierania przedszkolnej akcji charytatywnej pt. „Przytul Zwierzaka". Na czym ona polega? Na zbiórce karmy i najpotrzebniejszych rzeczy dla Pręgusa i jego czworonożnych przyjaciół.

W nagrodę za piękne zachowanie podczas zajęć dzieci otrzymały kolorowanki z wizerunkami psów oraz samodzielnie wykonały miniaturowe dalmatyńczyki.

Spotkanie zakończyło się sesją zdjęciową z Sonią i Luną.

Organizatorkami Dnia Kundelka były panie: **Agnieszka Baśko**, **Małgorzata Borowiec** i **Magdalena Borowiec**.

foto: PM 11

# „Zmysłowe" eksperymenty przedszkolaków

Tajemniczy świat zmysłów wzroku, słuchu i węchu dzieciaki z Przedszkola Miejskiego nr 12 mogły odkryć podczas warsztatów w Muzeum Miasta Pabianic. Tajniki budowy i „działania" naszych oczu, uszu oraz nosa przedszkolaki zgłębiały podczas przeprowadzania prostych eksperymentów w trzech przestrzeniach tematycznych: „Receptory", „Mono czy stereo" oraz „Iluzje". Dowiedziały się np., że różne kolory mogą powstać z połączenia innych i że światło białe wcale nie jest białe, a czarodziejskie okulary potrafią sprawić, że widzimy trójwymiarowe obrazy.

Jak działa zmysł smaku, sprawdzały na zajęciach kulinarnych w przedszkolu, podczas których przygotowały przepyszne szaszłyki owocowe. Był to efekt wycieczki do warzywniaka, w którym „Biedronki" oglądały bardzo zdrowe owoce i warzywa. (kk)

foto: PM 12

eprasa.pl 08f11e157d

# „Nadzieja” wygra zawsze. I zburzy każdy mur

Ten spektakl na długo pozostanie w pamięci widzów. Zobaczyliśmy go podczas obchodów Światowego Dnia Zdrowia Psychicznego. „Mur” postawił, a raczej – wystawił teatr „Nadzieja”, działający przy Środowiskowym Domu Samopomocy.

– Zebrani goście byli świadkami burzenia muru, który oznaczał w tej sztuce nie tylko barierę dzielącą ludzi zdrowych i chorych, ale był również symbolem braku wiary we własne możliwości – wyjaśnia **Anna Ornaf**, kierownik ŚDS.

foto: ŚDS

Dlaczego taki trudny temat? Hasłem Światowej Organizacji Zdrowia WHO tegorocznych obchodów Światowego Dnia Zdrowia Psychicznego jest „Promocja zdrowia psychicznego i zapobieganie samobójstwom”. Jak podają statystyki, samobójstwa stanowią obecnie drugi powód śmierci młodych ludzi od 15. do 29. roku życia na całym świecie. Polska z kolei jest na niechlubnym, drugim miejscu w Europie pod względem samobójstw nieletnich…

Pabianicka placówka, odnosząc się do hasła Światowej Organizacji Zdrowia, za temat obchodów Światowego Dnia Zdrowia Psychicznego przyjęła temat „Samoświadomość – chcę, umiem, potrafię, działam”. Chodzi o zdawanie sobie sprawy z doświadczonych w danym momencie doznań, emocji, potrzeb i myśli oraz swoich możliwości i ograniczeń.

– Idea samego siebie pozwala uwolnić się od negatywnych przeżyć i zburzyć mur odgradzający nas od pięknej, aczkolwiek trudnej rzeczywistości – wyjaśnia **Katarzyna Kolasa**, pedagog w ŚDS.

W spektaklu wystąpili podopieczni ŚDS, reżyserem była Katarzyna Kolasa, oprawę muzyczno–wokalną przygotował terapeuta **Piotr Krygier**, a scenografię zaprojektowała instruktor terapii **Grażyna Zapędowska**.

Po przedstawieniu wszyscy zostali zaproszeni na poczęstunek wykonany przez uczestników w pracowni kulinarnej. Można było również obejrzeć wystawę prac, które wykonali uczestnicy pracowni: plastycznej, krawieckiej, rękodzielniczej, rzeźbiarni i stolarni.

Pabianickie Obchody Światowego Dnia Zdrowia Psychicznego zorganizowane przez ŚDS dla osób z zaburzeniami psychicznymi i niepełnosprawnych intelektualnie odbyły się w Miejskim Ośrodku Kultury.

# Taneczna walka o puchar prezydenta

Zdjęcie ilustracyjne

foto: Kamil Misiek

Przed nami II Ogólnopolski Turniej Tańca Towarzyskiego. Podziwiać będziemy dzieci i młodzież, tańczących: walca, tango, foxtrota, quickstepa, sambę, cha-chę, rumbę, paso doble i dynamicznego jive'a.

Konkurs zaplanowano w niedzielę, 10 listopada w hali koszykówki przy „Grota” Roweckiego 3. Zawody potrwają od godz. 9.30 do 21.30. Dlaczego tak długo? Tancerze wystąpią w kilku blokach, w których zostali podzieleni ze względu na wiek i poziom umiejętności. Gala wieczorna konkursu rozpocznie się o godz. 18.30 i tutaj zobaczymy najbardziej widowiskowe tańce.

Całodniowy normalny bilet wstępu na zawody kosztuje 20 zł (z Kartą Pabianiczanina – 10 zł), ulgowy 10 zł od osoby (z Kartą 5 zł), dzieci do lat 6 wstęp wolny. Miejsce przy stoliku kosztuje 50 zł, a miejsce przy stoliku na gali wieczornej – 100 zł. Bilety można kupić w dniu turnieju lub w szkole tańca Es-Kadra (ul. Łaska 46/68), która jest organizatorem tego wydarzenia.

# Zaduszki bluesowe. Będzie nostalgicznie

Na scenie widowiskowej Miejskiego Ośrodka Kultury (ul. Kościuszki 14) wystąpią muzycy i zespoły z Pabianic. Posłuchamy bluesa, jazzu i rocka.

Zagrają i zaśpiewają: **Paulina Suchcicka**, **Zbigniew Krygier**, Lulek Czarny, Haze Acoustic Trio, Wydział Diagnostyki, The Current, I Inni, 10 Tysięcy Osób oraz 53 Sex Tet.

Koncert zaplanowano 10 listopada, w niedzielę o godz. 18.00. Wstęp wolny.

foto: Kamil Misiek

**Na zaduszkach bluesowych nie może zabraknąć Haze Acoustic Trio**

# Mamy bilety na Neo–Nówkę!

Anglicy mieli „Żywot Briana”. My mamy „Żywot Mariana”. I wejściówki na to wydarzenie.

W piątek, 22 listopada o godz. 20.30 Pabianice będą gościć jeden z najlepszych kabaretów, czyli Neo–Nówkę. Panowie byli nad Dobrzynką już nie raz, tym razem zobaczymy ich w niecodziennym miejscu – Powiatowej Hali Sportowej przy ul. św. Jana 30/36. Pokażą tam swój najnowszy program – „Żywot Mariana”, kabaretowy spektakl pokazujący losy statystycznego Mariana od narodzin, aż po jego kres. „Jeżeli zastanawiasz się jak żyć, to ten program jest dla Ciebie, natomiast jeżeli nie zastanawiasz się jak żyć, to ten program jest dla Ciebie” – czytamy w opisie. „Żywot Mariana” wzbogacony jest autorskimi piosenkami zespołu „Żarówki”.

**Pytanie konkursowe:**
**Który ze skeczów Neo-Nówki lubisz najbardziej i dlaczego?**

Na podstawie ustawy z dnia 29 sierpnia 1997 r. o ochronie danych osobowych (Dz.U. z 2002r., nr 101 poz. 926 z późn. zm.) wyrażam zgodę na przetwarzanie przez Agencję Dziennikarzy sp. z o.o. z siedzibą w Pabianicach, Stary Rynek 7, podanych przeze mnie danych osobowych w celach promocyjnych i marketingowych. Oświadczam, że jestem poinformowany o prawie dostępu do treści swoich danych osobowych oraz ich poprawiania, a także dobrowolności ich podania.

imię i nazwisko

numer telefonu

Sprzedaż biletów na występ Neo–Nówki wciąż trwa. Można je kupić na stronie: biletynakabarety.pl.

Uwaga! Mamy dla Was aż trzy podwójne zaproszenia na to wydarzenie. Jak je zdobyć? Wystarczy wziąć udział w naszym konkursie. Trzy najlepsze odpowiedzi zostaną nagrodzone podwójnymi wejściówkami na „Żywot Mariana”. Kupony można przynosić do redakcji ***Życia Pabianic*** (Stary Rynek 7) do 8 listopada. Nazwiska zwycięzców opublikujemy w kolejnym, (12 listopada) wydaniu gazety.

# „Ślicznotki” chcą zobaczyć wszyscy

Kino Tomi (ul. Gdańska 4) zaliczyło rewelacyjny powrót cyklu „Tomi dla kobiet”. Na ostatnim wyświetlanym tam filmie był komplet widzów. Oprócz dobrego kina – „(Nie)znajomych”, panie przyciągnęli na seans… sponsorzy. Prezenty kobietom rozdawali: Naturhouse Pabianice, Strefa Ruchu, Fabryka Wełny Hotel & Spa, Formownia, Kinads, Salon 4F/Outhorn/New Balance Brubeck C.H. Echo, Triumph Salon Bielizny Milena, StreetStyle – moda z charakterem, Femimed.info, Pracownia Unikatum, EMS Dream Body – studio Pabianice i Top Bilet.

Następna edycja z cyklu „Tomi dla kobiet” już 7 listopada o godz. 19.30. Zobaczymy amerykański dramat z Jennifer Lopez – „Ślicznotki”.

## KINO TOMI ul. Gdańska 4, tel. 42 215 42 69 www.kino–tomi.pl

5–6.11 **Mój przyjaciel Ufik** (dubbing) 14.00 • **Rodzina Addamsów** (dubbing) 15.30, 17.15 • **Baranek Shaun Film. Farmageddon** (dubbing) 16.00 • **Złe miejsce** (napisy) 18.00, 21.30 • **Obywatel Jones** (napisy) 19.15 • **Ślicznotki** (napisy) 20.00

7.11 **Mój przyjaciel Ufik** (dubbing) 14.00 • **Rodzina Addamsów** (dubbing) 15.30, 17.15 • **Baranek Shaun Film. Farmaggeddon** (dubbing) 16.00 • **Złe miejsce** (napisy) 18.00, 22.00 • **Ślicznotki** (napisy) 19.30 • **Obywatel Jones** (napisy) 20.00

8.11 **(Nie)znajomi** (PL) 12.00 • **Złe miejsce** (napisy) 13.00 • **Ukryta gra** (napisy) 14.00, 21.00 • **Baranek Shaun Film. Farmaggeddon** (dubbing) 15.00, 17.00 • **Terminator: mroczne przeznaczenie** (dubbing) 16.30, (napisy) 19.00, 21.30 • **Van Gogh. U bram wieczności** (napisy) 18.45

9.11 **Baranek Shaun film. Farmageddon** (dubbing) 10.30, 12.30, 14.30, 16.30 • **Basia 3** (dubbing) 12.00 • **Ukryta gra** (napisy) 13.00, 20.15, 22.00 • **Terminator: mroczne przeznaczenie** (dubbing) 15.00, (napisy) 17.30, 20.00, 22.30 • **Złe miejsce** (napisy) 18.15

10.11 **Baranek Shaun film. Farmageddon** (dubbing) 10.00, 12.00, 14.00, 16.00 • **Basia 3** (dubbing) 10.30 • **Ukryta gra** (napisy) 11.30, 19.30, 21.30 • **Terminator: mroczne przeznaczenie** (dubbing) 13.30, (napisy) 18.00, 21.00 • **Van Gogh. U bram wieczności** (napisy) 15.30 • **Złe miejsce** (napisy) 17.30

11.11 **Baranek Shaun film. Farmageddon** (dubbing) 10.00, 15.00, 17.00 • **Czarownica 2** (dubbing) 12.00 • **Basia 3** (dubbing) 12.30 • **Terminator: mroczne przeznaczenie** (napisy) 14.00, 19.00, 21.30, (dubbing) 16.30 • **Ukryta gra** (napisy) 18.45 • **Złe miejsce** (napisy) 20.45

eprasa.pl 08f11e157d

# Kto deptał nasz chleb

**» Z siekierą na męża, strajkujący piekarze nie wpuszczają naszego chleba do Łodzi, złupiono kasę szewców, będzie nowa ulica – o tym czytali pabianiczanie w okresie międzywojennym.**

Furgonów z pabianickim chlebem strajkujący nie wpuszczali do Łodzi

fot. Narodowe Archiwum Cyfrowe, sygn.: 1–G–3953

„Dlaczego pabianiczanka ugodziła siekierą swego ślubnego?" – latem 1934 roku pytała lokalna gazeta, pisząc: Opinia publiczna miasta w dalszym ciągu interesuje się czynem Heleny Nowickiej–Kozirogowej, która w nocy, podczas snu ciężko poraniła męża Zygmunta Koziroga, zadając mu kilka ciosów siekierą w głowę. W toku śledztwa ustalono, że Helena od dawna nosiła się z zamiarem opuszczenia męża i ponownego zamieszkania u swych rodziców. Powodem były wieczne niesnaski w domu. Helena zdecydowała jednak zgładzić Koziroga, w czym pomagał jej brat. Ranny Zygmunt Koziróg przebywa obecnie w szpitalu przy ulicy Żeromskiego i poddany będzie operacji wyjęcia zdruzgotanej kości ciemieniowej czaszki.

lipiec 1934, „Echo"

## Przekręty u szewców

Podczas zebrania cechu szewców pabianickich wyszła na jaw afera. Okazało się, że nie ma pieniędzy ze sprzedaży działek, stanowiących własność cechu. Powołano specjalną komisję śledczą. Komisja ustaliła, iż nabywcy działek pod miastem wpłacili do kasy szewców znacznie więcej, niż zostało zaksięgowane. Nadwyżka wpłynęła do prywatnych kieszeni. Brakowało 3.050 złotych, za co dałoby się kupić samochód. Prócz tego stwierdzono, że szewc Antoni Kowalski przywłaszczył sobie 100 zł od Klemensa Kosmowskiego, nabywcy jednej z działek.

Zarząd cechu zdecydował się przekazać sprawę prokuratorowi. W wyniku śledztwa pociągnięto do odpowiedzialności karnej wszystkich członków komisji gruntowej cechu: Holweka, Bakiesa, Geberskiego, Wesoła i Kowalskiego. Stanęli oni przed sądem okręgowym. Kowalski został skazany na rok więzienia. Pozostali oskarżeni zostali uniewinnieni.

luty 1929, „Republika"

## Łamistrajki z Pabianic

Trwa strajk piekarzy chrześcijańskich i żydowskich w Łodzi. Strajkujący domagają się wyższych uposażeń i lepszych warunków pracy. W mieście Łodzi zaczyna brakować chleba. Policyjne posterunki obsadziły ostatnie pracujące piekarnie, w których wypiekami zajmują się sami majstrowie – bez pomocników. Dochodziło bowiem do ekscesów: wybijania szyb, zalewania pieców wodą i pobicia majstrów.

**Na rogatkach Łodzi strajkujący piekarze rozbili kilka furgonów z pabianickim chlebem i bułkami. Kolejne dostawy pieczywa oblewali naftą i podpalali – w 1935 roku pisała prasa**

Były próby zakłócenia spokoju na krańcach miasta, na rogatkach. Tam bowiem stanęły komisje strajkowe, by nie dopuścić do wwożenia do Łodzi chleba z piekarń w Pabianicach i Zgierzu. Kilka furgonów z chlebem z Pabianic rozbito, a niektóre transporty oblano naftą. Bochny pabianickiego chleba leżały w błocie. Zaprzestano więc dowozu chleba i w ten sposób zapanował spokój.

marzec 1935, „Republika"

## Przy drzwiach zamkniętych

W rozprawie przy drzwiach zamkniętych odpowiadał wczoraj przed sądem okręgowym 41–letni Władysław Wojtynek, mieszkaniec Pabianic, za utrzymywanie stosunków lubieżnych z dziewięcioletnią Helenką.

Jeszcze przed dwoma laty oskarżony nawiązał z tą dziewczynką przestępcze stosunki i zmuszał ją stale groźbami do milczenia. Dopiero po długich naleganiach dziecko wyznało rodzicom swą tajemnicę. Sąd skazał zwyrodnialca na osiem miesięcy więzienia.

luty 1935, „Republika"

## Jak woźny Wybór mścił się

Przed sądem grodzkim odpowiadał Stanisław Wybór, były woźny zarządu miasta Pabianic. Oskarżono go o to, że pozbawiony pracy woźny, lżył wszystkich winnych i niewinnych zredukowania go. Nie przestawał rzucać obelg w słowie i piśmie nawet na urzędy i komisarza Jabłońskiego, którego dodatkowo obrał za cel swych gróźb i nachodzeń.

Gdy to nie poskutkowało, Wybór awanturował się w lokalu magistratu. Zatrzymany przez władze policyjne, został postawiony przed sąd, który skazał go na dwa miesiące aresztu. Wyrok się uprawomocnił. Wtedy do mieszkania Wybora przybyli posterunkowi, by go odprowadzić do aresztu. Były woźny zaczął się wówczas miotać, a w komisariacie ubliżył wszystkim funkcjonariuszom, z komisarzem na czele.

Za to przewinienie został znów skazany przez sąd grodzki w Pabianicach na dwa miesiące aresztu. Mimo nauczki, nie uspokoił się. Wystosował list do urzędu wojewódzkiego, w którym oświadczył, że nawet szubienicy się nie przestraszy i że przed niczym się nie cofnie na drodze obrachunków z tymi, którzy wobec niego zawinili. List był pełen zwrotów co najmniej niewłaściwych. Tym razem, przed sądem grodzkim w Łodzi, jakoś się Wybór utemperował. Wyjaśnił, że podłożem jego wykroczeń był lęk przed brakiem pracy, dlatego walczył o życie, o nic innego. Sąd skazał go na 6 miesięcy więzienia i wykonanie kary mu zawiesił.

luty 1936, „Republika"

## Będzie trzecia arteria

Istnieje konieczność przeprowadzenia nowej – trzeciej ulicy, łączącej Stare Miasto z Nowym Miastem, prowadzącej przez Dobrzynkę od obecnej ulicy Gawrońskiej do ulicy Kilińskiego, Jutrzkowic i cmentarza katolickiego. Obecnie bowiem istniejące trzy arterie połączeniowe, położone w centrum miasta przy ulicach Zamkowej i Grobelnej oraz przy ul. Legionów w stronie północnej, są zbytnio obciążone. To dlatego, że korzystać z nich muszą mieszkańcy części południowej miasta, gdzie specjalnego połączenia nie ma. Stwarza to wielkie niewygody i naraża ludzi na obchodzenie i nakładanie drogi w porze zimowej, zaś latem przebywanie rzeki w bród, co jest niebezpieczne.

Zarząd Miejski obradował już nad projektem przeprowadzenia ulicy na terenie lub w pobliżu parku firmy Krusche i Ender – poprzez Dobrzynkę. Ulica ta połączyłaby obie dzielnice miasta i odciążyła ulice przechodnie przy Zamkowej i Grobelnej. W rezultacie powołana została do życia specjalna komisja magistracka, która zajmie się ustaleniem dokładnego miejsca i wytyczeniem trasy nowej ulicy przechodniej.

marzec 1937, „Echo Łódzkie"

*zebrał: AD*

eprasa.pl 08f11e157d

# Czy żyje Ci się bez

W KAŻDY PONIEDZIAŁEK · W KAŻDY WTOREK · W KAŻDĄ ŚRODĘ · W KAŻDY CZWARTEK · W KAŻDY PIĄTEK · W KAŻDĄ SOBOTĘ · W OSTATNI WEEKEND MIESIĄCA

#nic bez ECHO

Pepsi gratis.
Pepsi 0,5l gratis do każdej pizzy.

Rabat 20%
na nową kolekcję New Balance i Brubeck. Promocje nie łączą się.

Rabat 20%
na nową kolekcję.

25% na drugą tańszą rzecz.
Promocja nie łączy się. Oferta dotyczy tańszego produktu.

Rabat 20%
na nową kolekcję Triumph i Sloggi. Promocje nie łączą się.

Rabat 10%
na ciasta i torty na wagę.

TARGI ANTYKÓW I STAROCI
22-24 listopada
20-22 grudnia

W asortymencie posiadamy szeroki wybór spodni jeansowych.
Dla koneserów mody spodnie o klasycznym kroju,
a dla fanatyków nowoczesne kroje legendarnych
i ponadczasowych firm Lee Cooper oraz Wrangler.
Ponadto w sprzedaży kurtki, swetry, koszule, akcesoria
zimowe takie jak czapki i szaliki, a także skórzane dodatki,
np. paski lub portfele.

Na klientów czekają wyprzedaże starszych modeli.

W KAŻDĄ ŚRODĘ NA NOWĄ KOLEKCJĘ -20%

Co tydzień rabat na inny rodzaj asortymentu.


## Lepiej oświetlona ulica „Grota” Roweckiego, mniej szalejących kierowców na „Waltera” Jankego. Zniknęły sklepy z dopalaczami. Ale dużo skarg pabianiczan czeka na załatwienie

Trzy lata temu przy pomocy mieszkańców Pabianic policja sporządziła „mapę zagrożeń”. Miało to pomóc szybciej likwidować niebezpieczeństwa na naszych ulicach i w osiedlach. Pabianiczanie mocno się zaangażowali we wskazywanie miejsc niebezpiecznych. Od 2016 roku zaznaczyli na mapie aż 4.135 takich miejsc. Najczęściej wskazywali nieprawidłowo zaparkowane samochody – za blisko skrzyżowań, na chodnikach, na drogach dla karetek pogotowia i straży pożarnej (było 1.375 takich wskazań). Mieszkańcy zwracali też uwagę na te odcinki ulic, gdzie kierowcy często przekraczają dozwoloną prędkość (były 1.003 takie wskazania), źle oznakowane drogi lub brak sygnalizacji świetlnej (prawie 400 wskazań), złą organizację ruchu (ponad 200) oraz picie alkoholu w miejscach publicznych (470).

Zgłoszenia pabianiczan były sprawdzane przez policjantów w terenie. Policjanci spotykali się też z mieszkańcami miasta, by wysłuchać ich uwag i bolączek. W lutym 2016 roku mieszkańcy domagali się lepszego oznakowania ulic: Sempołowskiej, Tadeusza Świątka, Targowej (nic się tam nie zmieniło do dziś), zlikwidowania sklepu z truciznami (dopalaczami) przy ul. Brackiej (udało się wykurzyć handlarzy dopalaczami nie tylko z ul. Brackiej, ale i z Zielonej Górki), lepszego oznakowania przejścia dla pieszych przy ul. „Grota” Roweckiego (udało się doświetlić przejścia dla pieszych nie tylko przy „Grota” Roweckiego), karania mandatami za brud na osiedlach i częstszych patroli pieszych w osiedlach.

Pocztą elektroniczną wpływały do policji „skargi” na niebezpieczne skrzyżowanie ulic Wspólnej z Karniszewicką (brak sygnalizacji świetlnej, kiepska widoczność, duży ruch pojazdów). Na dodatek zagrożenie stwarzają tam źle (bezmyślnie) zaparkowane auta – za blisko skrzyżowania i przejścia dla pieszych, a nawet na „pasach” przejścia. I co? I nic.

Zniknęły sklepy z dopalaczami przy ul. Brackiej i Zielonej

Na tym skrzyżowaniu jak było niebezpiecznie, tak jest.

Pabianiczanie skarżyli się na kierowców, którzy na ul. Zamkowej i Warszawskiej wyprzedzają z prawej strony. Sugerowali też ustawienie sygnalizatorów świetlnych na bardzo ruchliwym skrzyżowaniu ulic Nawrockiego i 20 Stycznia. W tej sprawie Starostwo (zarządca drogi) zasłania się brakiem pieniędzy na sygnalizatory. Jak dotąd położono jedynie „poduszki berlińskie” (spowalniacze) na fragmencie ulicy 20 Stycznia.

W pierwszych dniach funkcjonowania „mapy zagrożeń” mieszkańców bloków przy ulicy Podleśnej spotkała niemiła niespodzianka. Oto patrol policji wypisywał man-

Doświetlono przejścia dla pieszych przy ul. „Grota” Roweckiego

Jest nowa organizacja ruchu na Jankego

eprasa.pl 08f11e157d

reklama

Outlet w C. H. Echo oferuje marki takie jak Lee Cooper, Wrangler, Volcano i Tom Tailor.
W naszym sklepie znajdziecie odzież damską i męską w cenach outletowych.

Lee Cooper Wrangler VOLCANO All conditions comfort TOM TAILOR EST. 1962

# zpieczniej?

daty za zaparkowanie samochodów wzdłuż chodnika (dwoma kołami na ulicy, dwoma na chodniku).

– Przy ulicy Podleśnej 8A policjanci podjęli działania po zgłoszeniu nieprawidłowości przez mieszkańców – wyjaśniała komisarz Joanna Szczęsna. – Dwanaście pojazdów było niewłaściwie zaparkowanych. Na siedmiu kierowców nałożono mandaty karne, trzy pojazdy odjechały, a dwaj właściciele aut dostali wezwania do komendy.

PSM uporządkowała parkowanie na osiedlach

Na rondo na skrzyżowaniu 20 Stycznia i Nawrockiego nie ma kasy. Położono spowalniacze

Szybko na zgłaszane zagrożenia reagowała Pabianicka Spółdzielnia Mieszkaniowa – stawiając znaki informujące kierowców o miejscu i prawidłowym sposobie parkowania aut.

W 2019 roku pabianiczanie zaznaczyli 700 miejsc niebezpiecznych na „mapie zagrożeń". Najwięcej zgłoszeń dotyczy złego parkowania aut (blokowania wyjazdów, niszczenia trawników), przekraczania dozwolonej prędkości i picia alkoholu w miejscach publicznych. 440 zgłoszeń zostało potwierdzonych.

Co do tej pory zrobiono? Zamontowano azyle (wysepki drogowe dla pieszych) na ulicy „Waltera" Jankego, przebudowano niebezpieczne skrzyżowania w Petrykozach (jest tam inna organizacja ruchu pojazdów, zainstalowano świecące znaki drogowe, są pasy akustyczne i progi spowalniające).

Odkąd istnieje „mapa zagrożeń", policjanci przyjęli 1.720 zgłoszeń o potrzebie zmian na drogach.(ET)

## Na co jeszcze skarżą się pabianiczanie

Niebezpiecznie jest na skrzyżowaniu ulic Sikorskiego, Warszawskiej, Nawrockiego. Pabianiczanie uważają, że sprawę rozwiązałoby rondo.

W projekcie „tramwajowym" uwzględniono rondo w tym miejscu, ale jego wykonanie leży po stronie właściciela drogi, czyli Generalnej Dyrekcji Dróg Krajowych i Autostrad. Miasto nie ma na tę inwestycję pieniędzy.

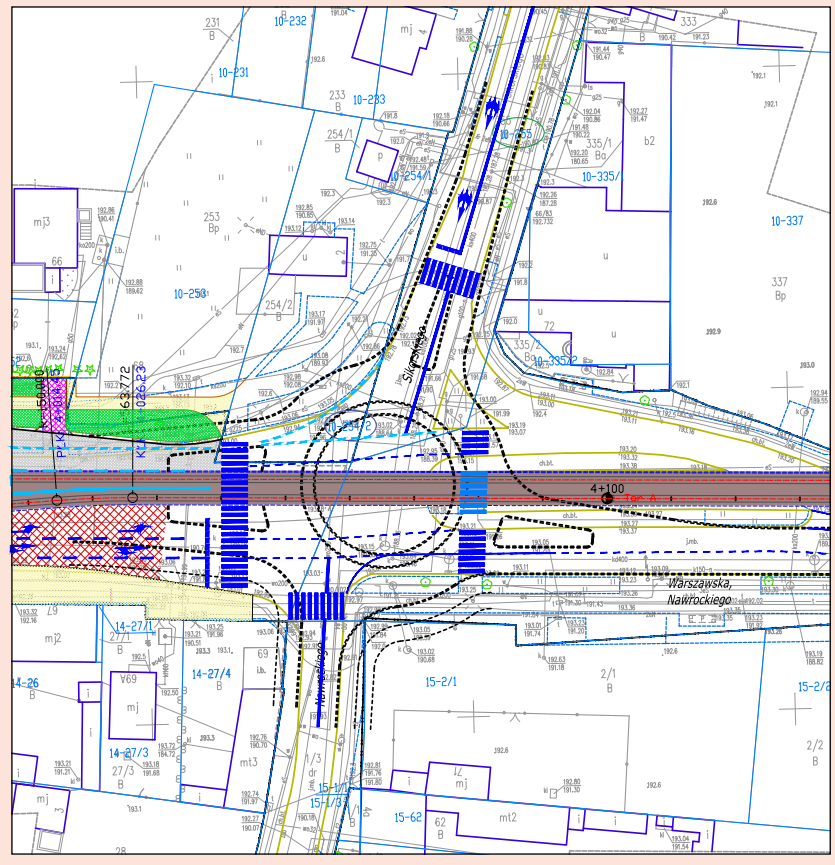


**Chcą bezpiecznego przejścia przez ulicę Grobelną w stronę Centrum Handlowego Tkalnia.**

*Życie Pabianic* dowiedziało się, że Zarząd Dróg Miejskich wykonał już projekt zmiany organizacji ruchu na tej ulicy. Został przekazany do uzgodnień ze Starostwem Powiatowym. Projekt zakłada utworzenie nowego przejścia do Tkalni wraz z obniżeniem krawężników po obu stronach. Realizacja projektu będzie możliwa po modernizacji ulicy Kilińskiego.

**Chcą doświetlenia naszych ulic.**

Jeszcze w tym roku 4 latarnie staną na ul. Piotra Skargi, między ulicami Bóżniczną a 3 Maja, doświetlone (2 latarnie) będzie przejście na 3 Maja.

Więcej światła będzie na ul. Wiejskiej. W stojących tam latarniach zostaną zainstalowane cztery lampy.

7 latarni będzie na ul. Pogodnej od skrzyżowania z ul. Polną.

2 latarnie na ul. Popławskiej już stoją i doświetlone jest przejście na ul. Wajsówny przy Carrefourze.

**Domagają się też usunięcia separatorów na jezdni ulicy „Waltera" Jankego, a przynajmniej oznaczenia ich farbą odblaskową.**

eprasa.pl 08f11e157d

# Swawolny Zyzio

**Z gimnazjum go wyrzucili, za młodu włóczył się po knajpach, pisał artykuły do gazet, ożenił się z Mieczysławą Ćwiklińską (przyszłą gwiazdą filmową) i… wszedł do klatki z dziką panterą – taki był Zygmunt Bartkiewicz, syn pabianickiego lekarza, sławny pisarz, kpiarz i przyjaciel Jarosława Iwaszkiewicza**

Za swe książki Bartkiewicz dostał nagrodę literacką imienia Elizy Orzeszkowej i Złoty Wawrzyn Polskiej Akademii Literatury

„Choć Bóg obdarzył go niepoślednim talentem, sporo z tego nasz Swawolny Zyzio roztrwonił na pijackich biesiadach, polowaniach, uwodzeniu dam, zwadach i pojedynkowaniu się. Całe szczęście, że zostawił po sobie przejmujące dzieło o Łodzi, złym mieście” – tak o Bartkiewiczu pisali sto lat temu jego koledzy po piórze.

Dziad Zygmunta, Aleksander Bartkiewicz, kapitan polskiej piechoty, walczył pod rozkazami Napoleona i w powstaniu listopadowym. Przez wiele lat było to rodzinną tajemnicą, zwłaszcza gdy dziadek sprawował urząd burmistrza Pabianic (1838–1864). Ojciec, Stanisław Kalikst Bartkiewicz, był cenionym lekarzem, miał gabinet przy ulicy Zamkowej. Matka, Adela z Jurkowskich, zajmowała się wychowywaniem dwóch córek i dwóch synów.

Zygmunt przyszedł na świat w Pabianicach 21 października 1867 roku. Niektóre źródła podają, że urodził się „na zamku”. Dwa lata później Bartkiewiczowie wyprowadzili się do Łodzi, gdzie doktor Stanisław praktykował przez resztę życia, prowadził dochodowe laboratorium farmaceutyczne o nazwie Valetudo (Zdrowie) i otworzył fabrykę waty higroskopijnej.

Matka zapisała Zygmunta do gimnazjum, ale nauka trwała krótko, gdyż chłopca usunięto ze szkoły za zuchwalstwo i posługiwanie się „cudzoziemskim językiem”. Tak zaborcy nazywali zbrodnię mówienia po polsku i pisania w języku polskim.

Maturę Bartkiewicz junior musiał zdawać w Warszawie, gdzie go nie znali. Mieszkał u ciotki, Heleny Bartkiewicz, prowadzącej zakład fotograficzny przy ulicy Senatorskiej.

Małżeństwo Zygmunta z Mieczysławą (Ćwiklińską) przetrwało ledwie czternaście miesięcy

„Byłem zakałą szkoły, sześć klas kończyłem w dwanaście lat” – wspominał. „Miałem zdolności rysunkowe, rysowałem więc karykatury profesorów i rozsyłałem je pocztą, żeby się nauczycielom nie nudziło”.

## Hulaka z ułańską fantazją

Także w Warszawie Zygmunt został słuchaczem Wyższej Szkoły Handlowej Leopolda Kronenberga. Ale nie chciał spędzić reszty życia w kupieckim kantorze, o czym bez ogródek powiadomił zrozpaczonych rodziców. Wolał rysować i malować.

Czteroletnie studia malarskie Adela i Stanisław sfinansowali synowi w Monachium. To wtedy Zygmunt zaczął pisać. Słał do Łodzi reportaże i felietony, chętnie drukowane w lokalnej prasie, a także w petersburskim „Kraju”, krakowskiej „Ilustracji Polskiej” i warszawskim „Kurierze”. Po powrocie z Monachium młody malarz i dziennikarz zamieszkał w Łodzi. Ojciec wciąż nie skąpił mu grosza, toteż syn mógł sobie pozwolić na szeroki gest i ułańską fantazję, fundując przyjaciołom huczne biesiady w restauracjach. Bywało, że biesiadowano dwie doby, a dwie kolejne Zygmunt odsypiał.

3 grudnia 1895 roku Bartkiewicz otworzył pierwszy w Łodzi salon sztuki przy głównej ulicy miasta, z letnią filią w parku na Helenowie. Chciał też prowadzić elegancką galerię, lecz bardziej pochłonęło go pisanie reportaży, nowel i gawęd. Publikował na łamach poczytnych w mieście dzienników: „Rozwoju” i „Gońca Łódzkiego”.

W Wielkanoc 1896 roku Zygmunt zakochał się po uszy. Sprawiła to ledwie szesnastoletnia panna Miecia Trapiszówna, dziesięć lat młodsza od niego. Dziewczę było śliczne i zalotne, a kawaler uchodził w Łodzi za pożeracza niewieścich serc. „Ujmowało mnie jego uczucie, czułam się celem czyichś zabiegów, czyjegoś zainteresowania, bardzo autentycznego i gorącego… Sama nie wiem, jak to się stało, że zgodziłam się na ślub” – wspominała Trapiszówna, po latach bardziej znana jako gwiazda filmowa Mieczysława Ćwiklińska.

**„Byłem zakałą szkoły, sześć klas kończyłem w dwanaście lat. Miałem zdolności rysunkowe, rysowałem więc karykatury profesorów” – wspominał przyszły pisarz**

## Ślub z podlotkiem

Latem 1897 roku w warszawskim kościele Świętego Krzyża Zygmunt poprowadził Mieczysławę do ołtarza. Zamieszkali w Łodzi, wynajmując cztery pokoje za pieniądze rodziców pana młodego. Małżeństwo podlotka ze swawolnikiem przetrwało tylko czternaście miesięcy. Powody rozstania Mieczysława wyłożyła znacznie później w swych szczerych wspomnieniach: „Po pierwszych upojeniach czar prysł. Mąż często wyjeżdżał na polowania, lubił kolacje w gronie przyjaciół, długie nocne posiedzenia… Kiedyś, gdy się pokłóciliśmy, zawołał w gniewie: Już ja znajdę na ciebie sposób! A kiedy zaczepnie i przekornie zapytałam: Ciekawam jaki, odparł: Taki, w jaki się poskramia konie i kobiety…”.

Rozczarowana pani Bartkiewiczowa wyjechała do Warszawy, gdzie mieszkali jej rodzice. Odtąd zarabiała na życie, prowadząc w centrum miasta niewielki salon mody. Rok później pod pseudonimem „Gryf Ćwiklińska” zagrała Helenkę w sztuce „Grube ryby” Michała Bałuckiego na deskach warszawskiego Teatru Ludowego. Tak rozpoczęła się droga Mieczysławy Ćwiklińskiej do wielkiej kariery teatralnej i filmowej. Ćwiklińska kilkakrotnie gościła później w Pabianicach, dając występy w kinoteatrze Luna przy ulicy św. Jana.

Zygmunt nie bardzo wiedział, z czego będzie żył. Wahał się, wreszcie wyjechał do Paryża, doskonalić umiejętności malarskie. Płacił ojciec. Z Paryża Bartkiewicz pisał obszerne korespondencje dla gazet wychodzących drukiem w Łodzi, Warszawie i Krakowie. Opowiadał o urokach życia nad Sekwaną, dzielnicy, w której mieszkają i tworzą ar-

eprasa.pl 08f11e157d

# z Pabianic

Na furtce domu Bartkiewicza w Brwinowie wisiał napis: „Tylko prawdziwa cnota otworzy te wrota”

tyści, francuskiej kuchni i francuskich perfumach. Malował znacznie rzadziej.

Latem 1906 roku, gdy pracował nad artykułem o dzikich zwierzętach, zapędził się do… klatki z panterą. Zdarzenie to opisał krakowski magazyn „Nowości Ilustrowane” z 30 czerwca 1906 roku, informując: „Znanego literata, pana Zygmunta Bartkiewicza, korespondenta paryskiego pism warszawskich, spotkał przykry wypadek. Pan Bartkiewicz w ostatnich czasach zajmuje się badaniami nad życiem dzikich zwierząt i w tym celu często przebywał w paryskim ogrodzie zoologicznym. W tych dniach, gdy pan Bartkiewicz wszedł do klatki pantery, która zresztą zawsze była łagodna, zwierzę niespodziewanie rzuciło się nań i dotkliwie pokaleczyło. Paru gości z trudem wyrwało pana Bartkiewicza z pazurów dzikiej bestii. Wiadomo nam, że umieszczono go w pobliskim szpitalu”.

**Latem 1897 roku Zygmunt poprowadził do ołtarza Mieczysławę (Ćwiklińską). Zamieszkali w Łodzi, wynajmując cztery pokoje za pieniądze rodziców pana młodego**

Sporo życia Bartkiewicz roztrwonił na pijackich biesiadach, polowaniach, uwodzeniu dam i pojedynkowaniu się

## Powrót w rodzinne strony

Do Łodzi Zygmunt zaglądał coraz częściej i na coraz dłużej. Należał do grona stałych bywalców niedzielnych wyścigów konnych na łąkach koło Ksawerowa i Rudy Pabianickiej. Obyczaje łódzkiej i pabianickiej publiczności wyścigów opisywał w prasie, szydząc sobie ze wszystkich i wszystkiego. „Bo jest takie małe St. Cloud w okolicach Łodzi. Nazywa się Ksawerów. Wrażenie robi takie, jak gdyby zabawa odbywała się na błoniach Hoppegarten lub Weissensee – bei Berlin. Mają kolor te łódzkie wyścigi. Barwnie, choć nie zawsze z dobrym gustem ustrojone panie, ogniste kurtki panów dżokejów, złoto–połyskliwe końskie kadłuby. Pań urodziwych, a nawet wdzięcznych w mowie i ruchach, na tym nowym torze sporo. I młodych, i świeżych, i niewinnych, i winnych, i tych z wątpliwością powabną. A obok ojcowie i mężowie. Ścisk, gwar na trybunie dla sędziów i prasy. Zatargów, nieporozumień mnóstwo, bo z różnych żywiołów zebrany tłum trudno się godzi. Ale oto odezwał się dzwonek, ruszyły konie. Wśród tłumu uciecha, bo koń się wyłamał, współzawodnik ubył. Cichy totalizator coś płaci, więc ożywienia chwila, serc przyśpieszone bicie…” – opowiadał.

W 1907 roku Bartkiewicz wydał drukiem zbiór nowel „Słabe serca”. Niedługo potem ukazały się „Obrazy z 1907 roku”, rzecz o posępnej Łodzi, siedlisku złodziei, oszustów, prostytutek, biedaków, bezdusznych kapitalistów i chciwych Żydów. O przeklętym mieście, z którego czym prędzej trzeba uciekać. Cztery lata później ukazało się „Złe miasto”, cykl reportaży z Łodzi ogarniętej robotniczymi buntami i krwawymi walkami rewolucji 1905 roku. W „Złym mieście” Bartkiewicz tak pisał o Łodzi: „Jest w Polsce takie miasto – złe. I jakże obłudne, bo jakby w welon żałobny spowite, a drwiące ze śmierci. Tysiące szczytów wyniosło w podniebia wysoko, a spodem we krwi się płuży. Nieugiętą moc czerpie z wiotkich kwiatów bawełny, a z martwego złota życie”.

Bartkiewicz był utalentowanym literatem, słynącym z wykwintnej narracji w stylu staropolskiej gawędy. Napisał opowiadania: „Psie dusze”, „Pierwszy grzech”, „Historia jednego podwórza”, „Krwią i atramentem”, „Polityka w lesie”, „Wyzwolenie”. Dostał nagrodę literacką imienia Elizy Orzeszkowej i Złoty Wawrzyn Polskiej Akademii Literatury.

## Pan na „Zagrodzie”

Za pieniądze ze sprzedanych książek pisarz kupił działkę w Brwinowie pod Warszawą. Jesienią 1907 roku stanął tam dworek z białymi kolumnami, przez gospodarza nazwany „Zagrodą”. Wokół roztaczał się ogród z rzeźbami. Na furtce wisiał napis: „Tylko prawdziwa cnota otworzy te wrota”. W swej „Zagrodzie” Bartkiewicz gościł malarzy, rzeźbiarzy, muzyków, literatów i polityków.

Był najsłynniejszym mieszkańcem Brwinowa. Gdy w 1914 roku carski policmajster wsadził Bartkiewicza do aresztu za awanturowanie się w urzędzie wójta, wieść o tym błyskawicznie obiegła Warszawę. Nazajutrz zaczęły się liczne odwiedziny. Do Brwinowa zjechał literat Jarosław Iwaszkiewicz, dziennikarze, politycy oraz fotoreporter magazynu „Świat”. Aresztanta trzeba było uwolnić.

Rok po pierwszej wojnie światowej Zygmunt Bartkiewicz ożenił się drugi raz – z malarką Eugenią Glancówną, córką łódzkiego drukarza. Był od niej starszy o dwadzieścia jeden lat.

Pisarz zmarł 10 czerwca 1944 roku w Warszawie. Pochowano go na brwinowskim cmentarzu, tym samym, gdzie spoczywa Jarosław Iwaszkiewicz. Dworek Bartkiewiczów jest dziś siedzibą Towarzystwa Przyjaciół Brwinowa i muzeum, które zgromadziło pamiątki po pisarzu z Pabianic rodem.

***Roman Kubiak***

**Czytaliście tekst z książki pod tytułem „My, pabianiczanie”, która właśnie przyjechała z drukarni do redakcji „*Życia Pabianic*” (Stary Rynek 7). W tej książce są biografie blisko 100 wybitnych pabianiczan z całego świata. Książkę można już kupić u nas (tylko u nas!). Zapraszamy do redakcji.**

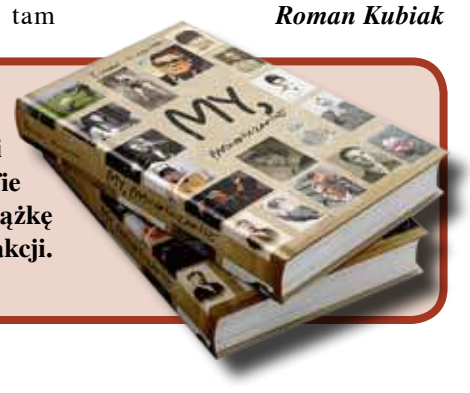


eprasa.pl 08f11e157d

# Tu będzie Fabryka Kultury

**W budynku, gdzie kiedyś była tzw. siłownia Pamoteksu, powstaje nowoczesna sala koncertowa.**

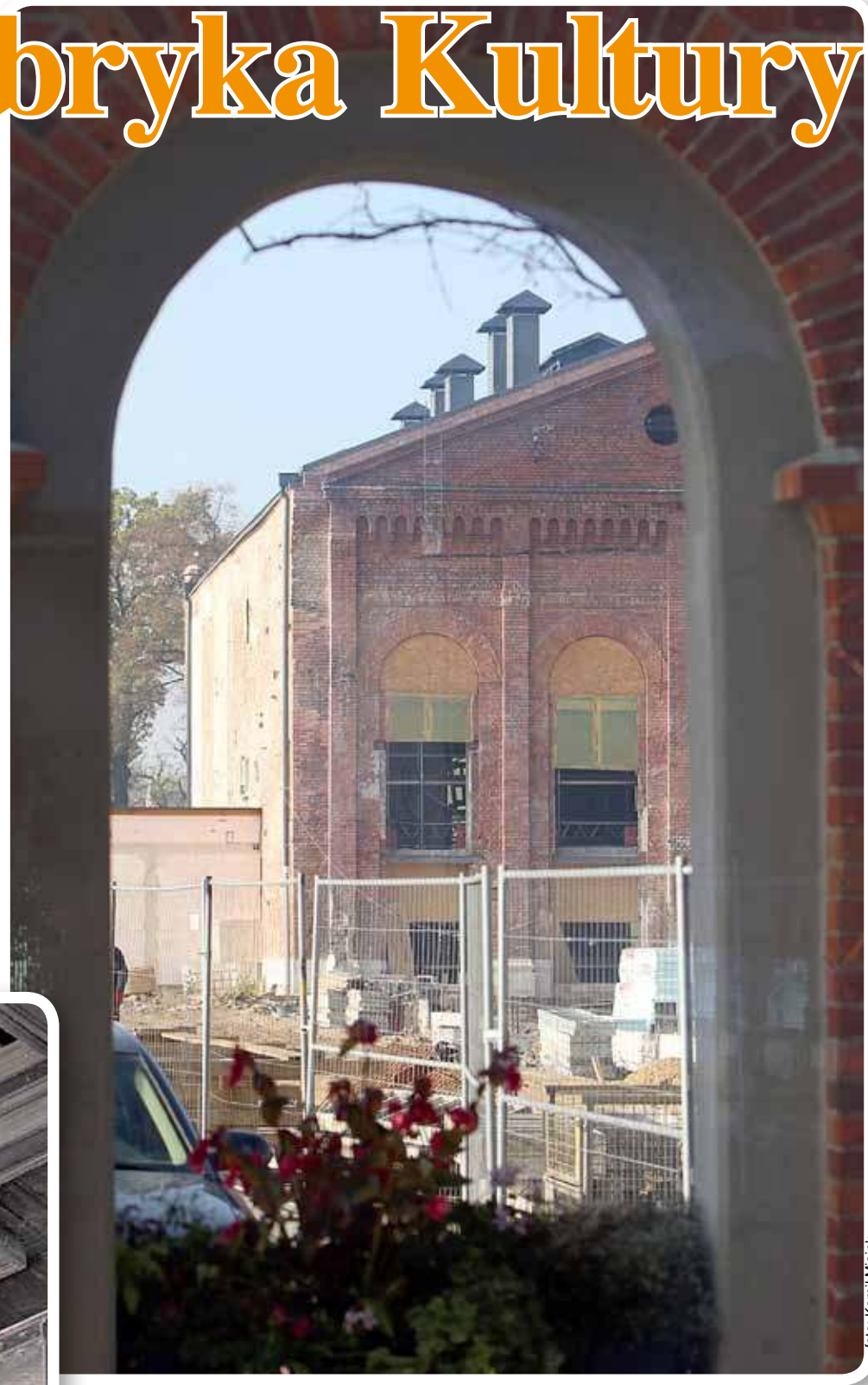

foto: Kamil Misiek

Roboty zaczęto w 2014 roku. Planowano, że Fabryka Kultury będzie gotowa w 2017. Termin się zmienił, bo zmieniły się też plany inwestora. Obok sali koncertowej budowany jest hotel, który będzie połączony z Fabryką Wełny przeszklonym łącznikiem nad ulicą Lipową.

– Cała inwestycja zostanie zakończona w 2021 roku – informuje **Bartosz Stępień**, kierownik budowy.

Prace toczą się równolegle. Rosną fundamenty pod hotel, a w budynku „siłowni" najpierw zrobiono nowy dach, a teraz w środku działają stolarze. Hala ma bardzo ładny drewniany, kasetonowy strop, który odtwarzają pracownicy **Krzysztofa Paszkowycza** z Łodzi.

– Precyzyjnie odtwarzają robotę starych mistrzów – mówi Stępień.

Stolarze pracują prawie dziewięć metrów nad podłogą na metalowym rusztowaniu. Tu mają tarczowe piły, elektryczne gwoździarki i stos gładkich sosnowych desek. Na miejscu mierzą i przycinają je według oryginalnego wzoru, który widać na drugiej części sufitu. Potem wszystko zostanie pociągnięte ciemnobrązową bejcą, tak jak oryginalny strop.

Wrażenie robią sztukaterie na ścianach i zachowana w oryginalnym stanie suwnica. Ta konstrukcja zostanie odnowiona i wykorzystana do nagłaśniania i oświetlania sceny. Ściany zostaną oczyszczone, ale nie doczekają się malowania. Projektanci postanowili postawić na industrialny charakter wnętrza.

– Nie będzie też stałej sceny ani widowni – dodaje Stępień. – Scena będzie ruchoma. Będzie ją można postawić w dowolnym miejscu.

Początkowo przewidywano, że na widowni zasiądzie ok. 400 osób. Teraz planuje się miejsca dla 800 osób.

Skuto już stare tynki na zewnętrznych ścianach „siłowni" i odsłonięto czerwoną cegłę. Architekci chcą zostawić odrapany miejscami z tynku budynek, a uzupełnić go szkłem, metalem, drewnem. Przy „siłowni" stanęła przybudówka, w której znajdzie się miejsce na magazyn, toalety, pomieszczenia socjalne. Z zewnątrz zostanie obłożony panelami w kolorze antracytu.

Hotel rośnie na części parkingowej. Będzie miał 3.000 metrów kwadratowych powierzchni i 2 piętra. Na parterze zaplanowano sale konferencyjne, a na pierwszym i drugim piętrze – 68 pokoi dla gości. Obsługiwać ich będzie jedna recepcja w Hotelu Fabryka Wełny przy ul. Lipowej. Stąd goście będą mogli się dostać do swoich pokoi przeszklonym łącznikiem nad ulicą Lipową. (gg)

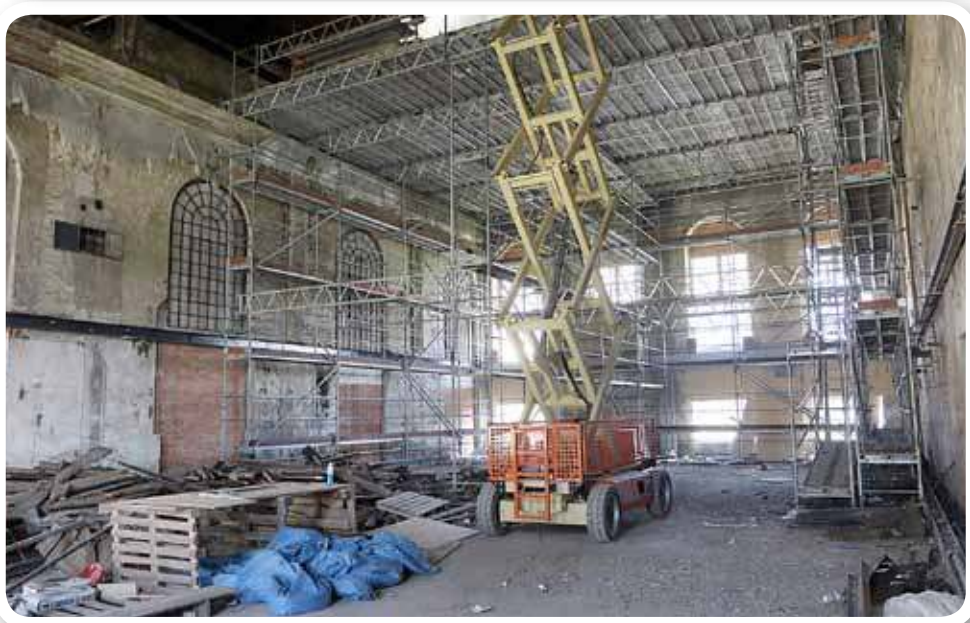

eprasa.pl 08f11e157d

# Z czym do rzecznika praw konsumentów

foto: Kamil Misiek

**Pabianiczanie skarżą się na robale w telewizorze, rozpadające się buty, drogi prąd i kiepskie wakacje.**

**Elżbieta Jabłońska**, powiatowy rzecznik praw konsumenta, ma ręce pełne roboty. Przyjmuje skargi pabianiczan, pisze reklamacje, staje w ich sprawie w sądzie.

W tym roku mieszkańcy naszego miasta najczęściej skarżą się na złą jakość kupionego obuwia.

– I to butów za 50, jak i za 200 złotych. Pękają na szwach, wycierają się zapiętki – dodaje Jabłońska.

Sklepy niechętnie uwzględniają reklamacje. Najczęściej odrzucają je pisząc w opinii, że „obuwie było źle użytkowane, bo nie używano łyżki do butów, kupiono za mały rozmiar buta".

Po wakacjach skarżyliśmy się na niższy niż oczekiwany standard zagranicznych hoteli, w których zakwaterowały nas biura podróży.

– Ludzie przychodzą z filmikami, zdjęciami pokoi i łazienek, w których jest np. grzyb na ścianach, robactwo pod prysznicem – opowiada rzeczniczka. – Nie biorą pod uwagę, że korzystając z taniej oferty wakacyjnej podróży powinni się liczyć z niższym standardem.

Żeby nie doznać rozczarowania, rzeczniczka radzi czytać opinie zamieszczone w internecie.

Zdarzają się też reklamacje sprzętu rtv i agd. Ale takiej sprawy, jak robale zatopione w ekranie płaskiego markowego telewizora, Elżbieta Jabłońska jeszcze nie miała.

– Wyglądały jak mole. Ożywały, kiedy telewizor grał dłużej i rozchodziły się po całym ekranie – opowiada Jabłońska.

Rzeczniczka obejrzała dokładnie zdjęcia zrobione przez właściciela tego cudu techniki i nie był to fotomontaż.

– Pabianicki sklep, w którym go kupiono, odmówił uznania reklamacji – dodaje. – Stwierdził, że klient miał brudno w mieszkaniu i stąd robaki na ekranie. Walka o uznanie reklamacji trwa.

Najwięcej skarg pabianiczan jest na wysłanników firmy Fortum namawiających na podpisanie umowy na dostawę energii elektrycznej i gazu.

Kontaktowali się z klientami zakładu energetycznego i gazowni i sprawiali wrażenie, że są pracownikami tych instytucji. Proponowali podpisanie aneksu do umowy, dzięki któremu rachunki miały być niższe. Tymczasem były to nowe umowy z firmą Fortum, a stawki nie dość, że nie były niższe, to często były wyższe niż u dotychczasowego operatora.

– Ludziom otwierały się oczy dopiero, gdy dostali rachunki – dodaje rzeczniczka. – Miały być niższe, a były wyższe.

Problem pojawiał się, gdy pabianiczanie chcieli zrezygnować z umowy z firmą Fortum. Zgodnie z prawem, na odstąpienie od umowy, która została zawarta poza lokalem przedsiębiorcy, jest 14 dni.

– Bywało, że nie mieli swojego egzemplarza umowy albo minął termin na bezkosztowe rozwiązanie umowy – opowiada Jabłońska.

Pabianiczanie szukają pomocy u rzecznika praw konsumenta, gdy dają się skusić na zakup „cudownych garnków, leczniczych pledów" i tym podobnych przedmiotów podczas pokazów, na które są imiennie zapraszani.

– Wydają na to bardzo duże pieniądze, a nawet biorą kredyty na zakup. Wracają do domu i „trzeźwieją". Przychodzą do mnie w poszukiwaniu ratunku. (GG)

# Mamy prawo do tzw. zatrzymania obywatelskiego, gdy...

...widzimy, że za kierownicę auta wsiada osoba nietrzeźwa, gdy kierowca przed nami jedzie zygzakiem.

Co zrobić w takim przypadku? Możemy zadzwonić pod numer 112.

Dyspozytorowi, który odpowie na nasz telefon, opowiedz jak najwięcej szczegółów:

- gdzie się obecnie znajdujesz;
- co robi kierowca, którego zachowanie zwróciło naszą uwagę i budzi wątpliwości;
- jakim samochodem jedzie podejrzany: marka, model, kolor, numer rejestracyjny.

Jeśli jest taka możliwość, podążaj za kierowcą, pozostając w ciągłym kontakcie z dyspozytorem – ten będzie wiedział, w którą stronę zmierza podejrzany.

## Zatrzymanie obywatelskie

Jeśli widzimy zataczającego się człowieka, który próbuje wsiąść za kierownicę, mamy prawo do zatrzymania obywatelskiego. Zawsze musimy na chłodno ocenić sytuację. Odpowiedzieć sobie na pytania: Czy człowiek, którego chcemy zatrzymać, jest agresywny? Czy mamy nad nim przewagę fizyczną? Czy uda się go zatrzymać, jeśli podczas interwencji zacznie używać siły?

Nasze bezpieczeństwo jest najważniejsze.

Jeśli nie damy sobie rady, lepiej zadzwońmy pod 112 i poczekajmy na policję.

Jeżeli uznamy, że mamy przewagę nad kierowcą, możemy interweniować.

Polskie prawo daje każdemu z nas możliwość ujęcia sprawcy przestępstwa na gorącym uczynku. O tak zwanym zatrzymaniu obywatelskim mówi art. 243 § 1 Kodeksu postępowania karnego: „każdy ma prawo ująć osobę na gorącym uczynku przestępstwa lub w pościgu podjętym bezpośrednio po popełnieniu przestępstwa, jeżeli zachodzi obawa ukrycia się tej osoby lub nie można ustalić jej tożsamości". W paragrafie 2 stwierdzono, że osobę ujętą należy niezwłocznie oddać w ręce policji.

## Kary dla pijanych kierowców

Prowadzenie samochodu pod wpływem alkoholu jest wykroczeniem lub przestępstwem, to zależy od ilości alkoholu w organizmie. Jeśli badanie alkomatem wykaże wynik od 0,2 do 0,5 promila, kierowcy grozi grzywna do 5 tys. zł, zakaz prowadzenia pojazdów, a nawet 30–dniowy areszt.

Jeśli wynik przekroczy wartość 0,5 promila, wówczas kierowca popełnia przestępstwo. Kodeks karny przewiduje za nie grzywnę, ograniczenie lub pozbawienie wolności do 2 lat i utratę prawa jazdy na czas od roku do nawet dziesięciu lat.

Dla recydywistów kara więzienia może zostać przedłużona nawet do pięciu lat.

Jeśli kierowca prowadzi samochód, będąc pod wpływem alkoholu, i doprowadzi do wypadku, w którym ktoś zginie lub dozna ciężkiego uszczerbku na zdrowiu, może trafić za kratki nawet na 12 lat. Jeśli prokurator udowodni kierowcy spowodowanie katastrofy lądowej w ruchu lądowym, w wyniku której zginęli ludzie, kara może sięgnąć nawet 15 lat więzienia.

# Należy się 215,84 zł

**Zasiłek pielęgnacyjny po nowemu. Zmiana wysokości od 1 listopada tego roku – 215,84 zł dla uprawnionego. Komu przysługuje, gdzie złożyć wniosek**

Ile wynosi i komu przysługują pieniądze?

Zasiłek pielęgnacyjny to świadczenie, które ma pomóc w częściowym pokryciu wydatków, które są niezbędne podczas opieki nad osobą niepełnosprawną czy niesamodzielną.

Do 31 października 2019 roku zasiłek pielęgnacyjny wynosił 184,42 zł.

Od 1 listopada uprawnieni do jego pobierania otrzymają o 31,42 zł więcej, czyli 215,84 zł.

Uwaga! Zasiłek pielęgnacyjny przysługuje bez względu na wysokość dochodów, jednak istnieją bardzo konkretne zapisy mówiące o tym, kto może otrzymać takie wsparcie.

**Zasiłek pielęgnacyjny przysługuje:**

- osobom powyżej 75. roku życia,
- niepełnosprawnym dzieciom,
- osobie niepełnosprawnej powyżej 16. roku życia, w sytuacji, gdy posiada orzeczenie o znacznym stopniu niepełnosprawności, a także osobie niepełnosprawnej powyżej 16. roku życia, o umiarkowanym stopniu niepełnosprawności, w sytuacji kiedy niepełnosprawność powstała poniżej 21. roku życia.

Ale spośród wymienionych osób, nie wszystkie otrzymają zasiłek pielęgnacyjny.

**Kto jest wyłączony z takiej formy pomocy?**

Nie dostaną go osoby, które otrzymują dodatek pielęgnacyjny, a także te umieszczone w domach pomocy społecznej, aresztach śledczych czy placówkach opiekuńczo–wychowawczych. Słowem, w miejscach, gdzie mają zapewnione całodobowe utrzymanie.

**Zasiłek pielęgnacyjny – wniosek.**

Niezbędne dokumenty należy złożyć w urzędzie miasta lub gminy albo w jednostce, która wypłaca świadczenia rodzinne. W naszym mieście jest to Miejskie Centrum Pomocy Społecznej przy ul. Gdańskiej. Do MCPS z wnioskiem nie muszą się zgłaszać ponownie osoby, którym już w ubiegłym roku przyznano ten zasiłek. Dostaną wyższy zasiłek automatycznie.

Wniosek mogą złożyć osoby, które w tym roku otrzymały orzeczenie o niepełnosprawności z PCPR.

**Jakie dokumenty są potrzebne?**

Wniosek o zasiłek pielęgnacyjny, kopia dokumentu potwierdzającego tożsamość, kopia orzeczenia o niepełnosprawności.

eprasa.pl 08f11e157d

GALERIA
Restauracja
www.restauracjagaleria.pl
42 215 20 47
601 310 080
Moniuszki 84b

RESTAURACJA KACZOROWSKI
ul. Grabowa 14/16,
tel.42–213–06–65,
501–74–44–55,
www.kaczorowski.eu

PIEROŻEK
ul. Łaska 70,
tel. 215–68–80.
Pn.–pt. 9.00– 17.00,
w soboty 9.00–15.00.

Restauracja JUBILATKA
www.jubilatka.pl ul. Piłsudskiego 12 tel. 042 2155937

pierozek
obiady
422156880
Łaska70
www.barpierozek.com.pl
Obiady
abonamentowe
10%taniej

P.P.H.U. Bohdan Guminiak
ul. Moniuszki 41a
(dawny skup złomu)
Tel.509 018 347
Tel. 42 215 68 29

PŁYTY
AKCESORIA
DOCINANIE

- wiórowe, OSB, MDF, HDF, pilśniowe
- sklejka
- blaty kuchenne
- parapety
- fronty meblowe lakierowane, MDF
- oklejanie PCV
- inne usługi stolarskie

SCHODY DREWNIANE
Buk, jesion, dąb, egzotyczne - Drzwi i okna typowe i nietypowe
Drzwi drewniane - Altany - Meble kuchenne, szafy,
garderoby, przedpokoje i inne usługi stolarskie
ul. Liściasta 4 Tel. 42 213 96 77; 509 018 347

NET-HOUSE
SKLEP i SERWIS
SPRZĘTU KOMPUTEROWEGO
883 585 555
ul. Bugaj 53
www.net-house.pl

ACTIVITY
WATER
STARLIFE

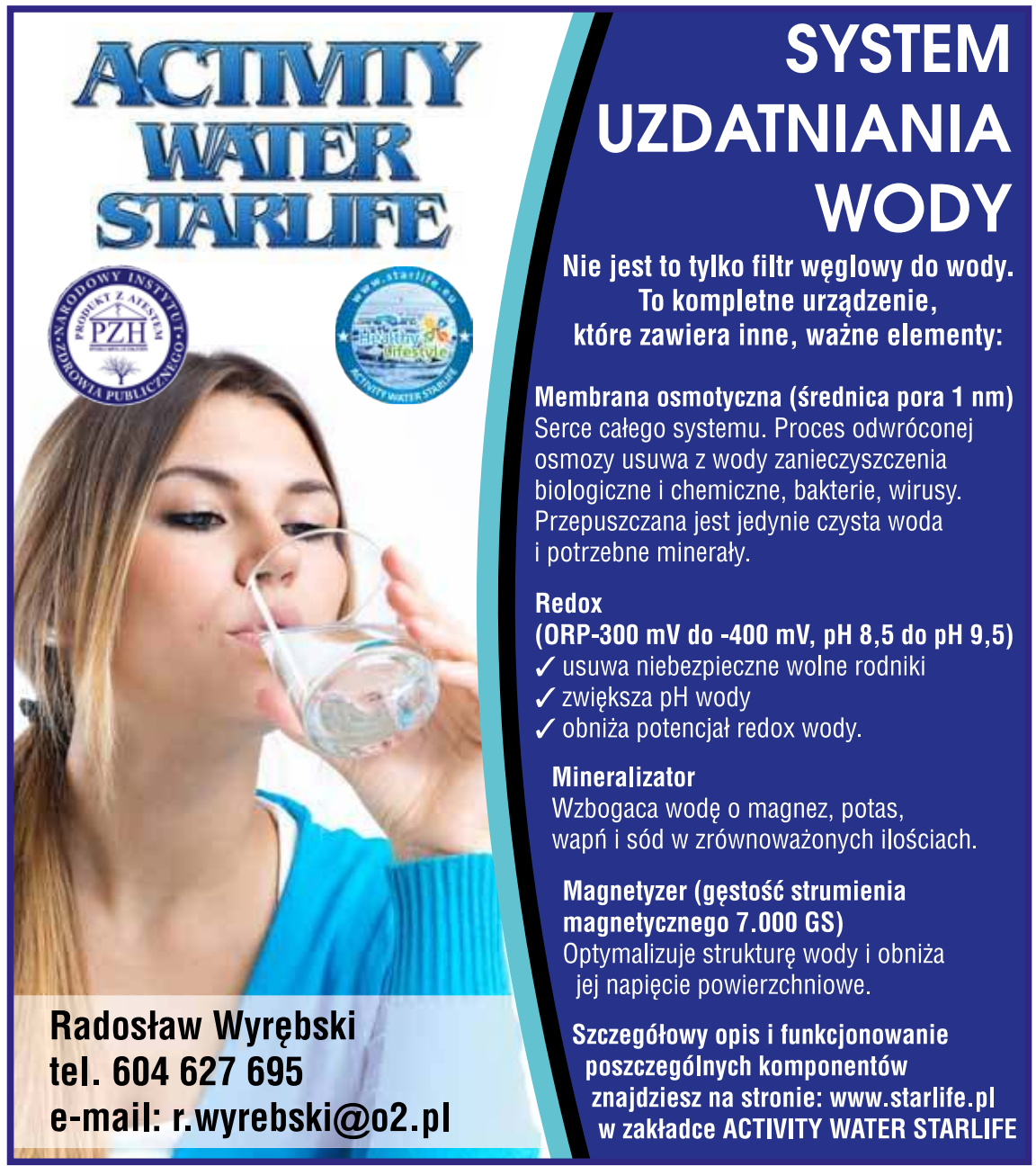
Radosław Wyrębski
tel. 604 627 695
e-mail: r.wyrebski@o2.pl

SYSTEM
UZDATNIANIA
WODY

Nie jest to tylko filtr węglowy do wody.
To kompletne urządzenie,
które zawiera inne, ważne elementy:

Membrana osmotyczna (średnica pora 1 nm)
Serce całego systemu. Proces odwróconej osmozy usuwa z wody zanieczyszczenia biologiczne i chemiczne, bakterie, wirusy. Przepuszczana jest jedynie czysta woda i potrzebne minerały.

Redox
(ORP-300 mV do -400 mV, pH 8,5 do pH 9,5)
✓ usuwa niebezpieczne wolne rodniki
✓ zwiększa pH wody
✓ obniża potencjał redox wody.

Mineralizator
Wzbogaca wodę o magnez, potas, wapń i sód w zrównoważonych ilościach.

Magnetyzer (gęstość strumienia magnetycznego 7.000 GS)
Optymalizuje strukturę wody i obniża jej napięcie powierzchniowe.

Szczegółowy opis i funkcjonowanie poszczególnych komponentów znajdziesz na stronie: www.starlife.pl w zakładce ACTIVITY WATER STARLIFE

eprasa.pl 08f11e157d

# SZUKASZ PRACY? Tu ją znajdziesz!

**POMOC** w stolarni. Tel. 509 018 347.

**MURARZA**, pracowników budowlanych zatrudnię. Tel. 537–806–290.

**FIRMA** GRALA zatrudni na stanowisko „operatora linii produkcji folii", praca w systemie 3–zmianowym, dla mężczyzn w Woli Zaradzyńskiej, poszukujemy osoby bez nałogów, mile widziane osoby niepalące, zmotoryzowane. Wyślij CV praca@grala.com.pl lub zadzwoń i umów się 693 001 780 i poznaj warunki pracy.

**ZATRUDNIMY** pracownika fizycznego na cały etat lub na 1/2 etatu. Praca w pralni chemicznej przy ul. Zamkowej 31 w godz. 9.00–17.00 oraz 11.00–19.00. Do obowiązków pracownika należy obsługa klienta, kasy fiskalnej, sortowanie, pranie, prasowanie. Informacje przy ul. Zamkowej 31, Centrum Echo, Pralnie Pabianickie lub pod tel. 601 433 240.

**ZATRUDNIĘ** szwaczki (bluzka). Tel. 601 308 755.

**PRASOWACZKI** zatrudnię. Tel. 606 383 453.

**FIRMA** GRALA zatrudni „operatora linii produkcji opakowań foliowych", praca w systemie 3–zmianowym, dla mężczyzn w Woli Zaradzyńskiej, poszukujemy osoby zmotoryzowane. Zadzwoń 693 001 780 i umów się na spotkanie lub napisz/wyślij swoje CV praca@grala.com.pl i poznaj naszą ofertę oraz warunki pracy.

**ZATRUDNIĘ** szwaczkę na dzianinę, proste szycie, stała praca. Tel. 601 19 13 48.

**OPERATORA** koparko–ładowarki w firmie hydraulicznej – zatrudnimy. Tel. 501 184 904.

**HYDRAULIKA** i pomocnika, monterów sieci wod.–kan. i gazowych – zatrudnię. Tel. 501 184 904.

**WYKWALIFIKOWANEGO** krojczego zatrudnię. Tel. 601 234 863.

**PRACOWNIKÓW** na ślusarnię i montażystów zatrudnię. Tel. 690 554 342.

**SPRZEDAWCĘ** do sklepu monopolowego. Tel. 788 941 666.

**PRZYJMĘ** prasowaczkę, ul. Rzgowska. Tel. 502 438 496.

**POMOCNIKA** murarza zatrudnię. Tel. 604 647 698.

**KELNERA** zatrudni restauracja Salem. Pełen etat lub weekendy. Tel. 505 134 504.

**ZATRUDNIĘ** ekspedientkę do sklepu spożywczego, ul. Wyspiańskiego 4. Tel. 606 852 689.

**ZATRUDNIĘ** hafciarzy lub osoby chętne do pracy w hafciarni, z możliwością przyuczenia, na stanowisko hafciarz, lub pomoc – kontrola jakości. Umowa o pracę. Praca stała. Klimatyzowana hala produkcyjna. Pabianice, ul. Bugaj 85 a. Tel. 515 281 025.

**PRACOWNIKA** na produkcję, praca dla mężczyzn, atrakcyjne wynagrodzenie, pon.– pt. 8.00–16.00. Tel. 510 485 688.

**EMERYTA** – do prac porządkowo–gospodarczych – zatrudnię. Tel. 516 061 899.

**PILNIE** zatrudnię szwaczki. Oferujemy ciągłość pracy i dobre wynagrodzenie. Tel. 697 355 310.

**ZATRUDNIĘ** tkaczkę na krosna STB. Tel. 606 871 974.

**ZATRUDNIĘ** pomoc do szwalni w Ksawerowie. Tel. 605 370 355.

**POTRZEBNA** osoba do czyszczenia domu 3–4 razy w tygodniu. Pabianice. Tel. 503 010 626.

**DO** pracy w gastronomii C.H. Ptak zatrudni pierogarnia Salem. Zapewniamy transport, praca od 7.00 do 15.00. Tel. 505 134 504.

**POSZUKUJĘ** kobiety do sprzątania w domu 4–5 razy w tygodniu po 3–4 godziny dziennie w Pabianicach. Tel. 503 010 626.

**SZWACZKI** zatrudnię, produkcja własna, praca stała. Tel. 794 010 315.

**HURTOWNIA** tkanin szuka handlowca – dziewczyna lub chłopak. Tel. 511 246 288.

**ZATRUDNIĘ** chałupniczki, bluzka. Tel. 531 551 904, praca cały rok.

**PRACOWNIKA** na budowę przyjmę. Ksawerów. Tel. 509 638 501.

**MURARZA**, praca stała, bez nałogów, dośw. min. 5 lat, mury, fundamenty, zbroj., szalunki, domy. Umowa, 3.800–4.200. Tel. 507–746–284.

**ZATRUDNIĘ** szwaczki. Tel. 503 010 622.

**DO** produkcji i montażu przesłon okiennych, stała praca w zgranym zespole od 7.00 do 15.00. Zapraszamy – dołącz do Nas. Zgłoszenia lub CV na adres debastor@debastor.com lub sekretariat@debastor.com

**COEMI** producent damskiej bielizny nocnej zatrudni dokładną krawcową do odszywania wzorów. Zapewniamy ciekawą pracę w miłej atmosferze i dobre warunki. Kontakt: 43 671 31 03 lub osobiście – Chechło Pierwsze, ul. Pabianicka 15 w godzinach 8.00–14.00.

**PRACOWNIKA** na budowę, pomocnika, praca stała, bez nałogów, umowa, min. dośw. na budowie 2–3 lata, 2.700–3.000 na rękę. Tel. 507–746–284.

**FIRMA** GRALA zatrudni MAGAZYNIERA z doświadczeniem lub bez, praca 1–zmianowa dla mężczyzn w Woli Zaradzyńskiej, poszukujemy osoby zmotoryzowanej, bez nałogów, mile widziane osoby niepalące. Zadzwoń lub napisz i umów się na spotkanie, poznaj warunki pracy. Tel. 693 001 780, praca@grala.com.pl

**PILNIE** zatrudnię prasowaczki tkanina– dzianina, praca cały rok. Tel. 693 362 341.

**POMOCNIKA** na budowę zatrudnię. Tel. 602 250 626.

**SZWALNIA** zatrudni szwaczki. Praca stała. Tel. 516 901 160.

**ZATRUDNIMY** Magazynierów z uprawnieniami na wózki UDT i książeczką sanepid– 3 zmiany (pon.–pt.) – umowa o pracę – DARMOWY dojazd z Pabianic i Konstantynowa Łódzkiego. Tel. 784 025 070.

**ZATRUDNIĘ** tkaczki. Tel. 502 077 797.

**POSZUKUJEMY** Pracownika Gospodarczego na magazyn z książeczką sanepid, mile widziane uprawnienia na wózki UDT– 2 zmiany – DARMOWY dojazd z Pabianic i Konstantynowa Łódzkiego. Tel. 784 025 070.

**GMINNA** Spółdzielnia w Dobroniu zatrudni 2 osoby na stanowisku piekarza oraz 1 osobę na stanowisku magazynier. Tel. 43 677 26 81 lub 512 329 879.

**ELEKTRYKA** zatrudni FIRMA PIB KAROLCZAK. Tel. 601 221 939.

## SZUKAM PRACY

**PRZYJMĘ** chałupnictwo, dzianina. Tel. 883 447 559.

## Wyciąg z ogłoszenia o przetargu

**Prezydent Miasta Pabianic ogłasza IV przetarg ustny nieograniczony na sprzedaż nieruchomości zabudowanej, będącej własnością Gminy Miejskiej Pabianice, położonej przy ul. marsz. Józefa Piłsudskiego 14** (działka nr 520/2 o pow. 6.902 m2, zapisana w księdze wieczystej kw LD1P/00015516/5), **przeznaczonej pod usługi publiczne lub komercyjne - cena wywoławcza – 800.000 zł. Wysokość wadium: 80.000 zł.**
**Budynek mieszkalny zlokalizowany na nieruchomości jak i teren dawnego ogrodu w obrębie działki nr 520/2 decyzją Wojewódzkiego Konserwatora Zabytków znak: WO PSOZ/VIII-DN/6700/459/96 z dnia 10 grudnia 1996r. wpisany jest do rejestru zabytków nieruchomych województwa łódzkiego pod nr rejestru A/369.**
**Cena nieruchomości wylicytowana w drodze przetargu ustnego nieograniczonego podlegać będzie bonifikacie w wysokości 50% zgodnie z art.68 ust.3 ustawy z dnia 21 sierpnia 1997 r. o gospodarce nieruchomościami.**

**Przetarg odbędzie się 10 stycznia 2020r. o godz. 9.00 w sali nr 4, parter, Urzędu Miejskiego w Pabianicach, ul. Zamkowa 16.**

Pełna treść ogłoszenia zawierająca szczegółowe informacje została wywieszona na tablicy ogłoszeń Gminy Miejskiej Pabianice przy ul. Zamkowej 16 jak również opublikowana na stronie internetowej Gminy w Biuletynie Informacji Publicznej nowy-bip.um.pabianice.pl
Szczegółowe informacje można uzyskać w Wydziale Gospodarki Nieruchomościami ul. Kościuszki 18, lok. 7, II piętro. Tel. 42 22 54 650.

STAROSTWO POWIATOWE W PABIANICACH

POWIAT PABIANICKI

## WYCIĄG Z OGŁOSZENIA O PRZETARGU USTNYM NIEOGRANICZONYM

**ZARZĄD POWIATU PABIANICKIEGO**
**informuje,**

że na tablicach ogłoszeń w siedzibie Starostwa Powiatowego w Pabianicach przy ul. Piłsudskiego 2 w budynku A i C oraz na stronach internetowych www.powiat.pabianice.pl oraz www.powiat.pabianice.bip.info.pl zostało podane do publicznej wiadomości ogłoszenie o II organizowanym przetargu ustnym nieograniczonym na sprzedaż nieruchomości gruntowej położonej w Ksawerowie przy ul. Szkolnej, obręb 0010 Ksawerów, oznaczonej w ewidencji gruntów jako działki: nr 2161/60 o pow. 0,0982 ha, nr 2161/61 o pow. 0,0982 ha, nr 2166/27 o pow. 0,0926 ha, nr 2166/28 o pow. 0,0927 ha, nr 2166/29 o pow. 0,0945 ha, nr 2166/31 o pow. 0,1520 ha, nr 2166/32 o pow. 0,1226 ha, nr 2166/33 o pow. 0,1226 ha, objętej księgą wieczystą Nr LD1P/00035408/1, stanowiącej własność Powiatu Pabianickiego.

**Uwaga: działki: nr 2161/60, nr 2161/61, 2166/27, nr 2166/28, nr 2166/29, nr 2166/31, nr 2166/32, nr 2166/33 będą licytowane oddzielnie.**

**Cena wywoławcza działki nr 2161/60 wynosi 125 000,00 zł** (słownie: sto dwadzieścia pięć tysięcy złotych 00/100), do wylicytowanej ceny zostanie doliczony podatek VAT 23%.
**Cena wywoławcza działki nr 2161/61 wynosi 125 000,00 zł** (słownie: sto dwadzieścia pięć tysięcy złotych 00/100), do wylicytowanej ceny zostanie doliczony podatek VAT 23%.
**Cena wywoławcza działki nr 2166/27 wynosi 118 000,00 zł** (słownie: sto osiemnaście tysięcy złotych 00/100), do wylicytowanej ceny zostanie doliczony podatek VAT 23%.
**Cena wywoławcza działki nr 2166/28 wynosi 118 000,00 zł** (słownie: sto osiemnaście tysięcy złotych 00/100), do wylicytowanej ceny zostanie doliczony podatek VAT 23%.
**Cena wywoławcza działki nr 2166/29 wynosi 114 000,00 zł** (słownie: sto czternaście tysięcy złotych 00/100), do wylicytowanej ceny zostanie doliczony podatek VAT 23%.
**Cena wywoławcza działki nr 2166/31 wynosi 174 000,00 zł** (słownie: sto siedemdziesiąt cztery tysiące złotych 00/100), do wylicytowanej ceny zostanie doliczony podatek VAT 23%.
**Cena wywoławcza działki nr 2166/32 wynosi 148 000,00 zł** (słownie: sto czterdzieści osiem tysięcy złotych 00/100), do wylicytowanej ceny zostanie doliczony podatek VAT 23%.
**Cena wywoławcza działki nr 2166/33 wynosi 148 000,00 zł** (słownie: sto czterdzieści osiem tysięcy złotych 00/100), do wylicytowanej ceny zostanie doliczony podatek VAT 23%.

**Wysokość wadium dla każdej z działek: nr 2161/60 i nr 2161/61 wynosi 12 500,00 zł** (słownie: dwanaście tysięcy pięćset złotych 00/100) wniesione w pieniądzu.
**Wysokość wadium dla każdej z działek: nr 2166/27 i nr 2166/28 wynosi 11 800,00 zł** (słownie: jedenaście tysięcy osiemset złotych 00/100) wniesione w pieniądzu.
**Wysokość wadium dla działki nr 2166/29 wynosi 11 400,00 zł** (słownie: jedenaście tysięcy czterysta złotych 00/100) wniesione w pieniądzu.
**Wysokość wadium dla działki nr 2166/31 wynosi 17 400,00 zł** (słownie: siedemnaście tysięcy czterysta złotych 00/100) wniesione w pieniądzu.
**Wysokość wadium dla każdej z działek: nr 2166/32 i nr 2166/33 wynosi 14 800,00 zł** (słownie: czternaście tysięcy osiemset złotych 00/100) wniesione w pieniądzu.

**Termin wniesienia wadium dla każdej działki oddzielnie z zaznaczeniem numeru działki: do dnia 03 stycznia 2020 r. włącznie.**

**Przetarg odbędzie się dnia 08 stycznia 2020 r. o godz. 13:00 w siedzibie Starostwa Powiatowego w Pabianicach, ul. Piłsudskiego 2, budynek A, piętro I, Gabinet Wicestarosty.**

Regulamin przetargu i dodatkowe informacje można uzyskać w Wydziale Gospodarki Nieruchomościami Starostwa Powiatowego w Pabianicach, ul. Piłsudskiego 2, budynek C, pokój 103, tel. 42 225 40 58.

eprasa.pl 08f11e157d

Życie Pabianic

Stary Rynek 7 tel. 42 227 04 00
redakcja czynna: pn. 9.00–17.00, wt. 5.00–12.00,
sr., czw., pt. 9.00–17.00

05.11.2019 r.

# ogłoszenia drobne

EUROCOLOR
Okno. Serce domu
OKNA
DRZWI • ROLETY • BRAMY
plisy • moskitiery • rolety materiałowe
paula OKNA BRAMY DRZWI ROLETY
www.paula.net.pl
Pabianice, Łaska 2
602 192 437, 42 212 18 68
Salon okien 42 215 13 13
Ksawerów, Łódzka 181
512 364 696

## USŁUGI

centrum reklamy
ul. Kilińskiego 3/5 Pabianice SDH
(I Piętro) zielone drzwi
tel. 42 227 02 04
OPRAWA PRAC
MAGISTERSKICH, LICENCJACKICH, DYPLOMOWYCH
NA POCZEKANIU!
WYDRUK PRAC
z CD, DVD, PAMIĘCI USB, KART PAMIĘCI, itp
DRUK WIELKOFORMATOWY
KOLOR, FOTO, CAD, MAPY
KSERO A5-A0+ FOTO-GADŻETY
BIURO OGŁOSZEŃ
SDH I piętro
tel./fax 42 215 26 50

Najlepszy gaz w mieście
Zamów!
propan 33 kg. 11 kg. 10 kg. 5 kg.
tel. 601 818 815
530 977 411

CYFROWE STUDIO FILMOWE
telebeamy, projektory multimedialne
www.mpstudio.net.pl
tel. 601 29 59 76

KAMELEON
PRZEKRACZAMY GRANICE
Rolety
Żaluzje
Plisy
Moskitiery
Pabianice
ul. Moniuszki 35
(przy rynku)
(42) 227–04–60
www.kameleon-rolety.pl

**KROJOWNIA** usługowa. Tel. 606 369 304.

**WYCENA** nieruchomości. Tel. 600 469 378, agnieszka@twojawycena.com.pl

**FRYZJERSTWO**. Usługi fryzjerskie w domu klienta. Tel. 509 801 661.

OKNA I DRZWI
"MONTER"
ul. Kochanowskiego 8
603-29-29-29
DRZWI ANTYWŁAMANIOWE "HAAS"
KONKURENCYJNE CENY I KRÓTKIE TERMINY
FACHOWY MONTAŻ
drzwi firmy KMT
produkty Włoszczowa

ROLETY • ŻALUZJE
DRZWI
PLISY - MOSKITIERY
ROLETY ZEWNĘTRZNE
BRAMY GARAŻOWE
PARAPETY - MARKIZY
PRZEROBKI ROLET WYMIANA TKANIN
M&M SYSTEM
ul. Żytnia 4 (os. Bugaj)
502-616-275
www.mmrolety.pl
PRODUKCJA • MONTAŻ • SERWIS

**WYCINKA** drzew, usługi rębakiem. Tel. 888–281–006.

## DLA DOMU

**NAPRAWA** i regulacja okien pcw. Tel. 694 469 791.

**PODCIŚNIENIOWE** pranie. Tel. 516 670 777.

**PRANIE** podciśnieniowe dywanów, wykładzin, tapicerek. Tel. 605 405 462.

**PRANIE** dywanów. Niskie ceny. Ozonowanie pomieszczeń. Tel. 512 388 858.

**PRANIE** dywanów, wykładzin, tapicerek – HADWAO. Tel. 500 296 246.

**CYKLINOWANIE**, układanie parkietów, paneli, odnawianie schodów. Tel. 604 104 748.

**USŁUGI** tapicerskie. Tel. 667 877 883.

**SPRZEDAŻ** – montaż drzwi. Tel. 502 616 275.

**KANALIZACJE**, woda, przyłącza, koparko–ładowarki, wywrotki, rozbiórki, fundamenty, roboty ziemne, piasek, żwir, gruz, przygotowanie terenu pod budowę. ANBUD. Tel. 510 725 302.

## TRANSPORTOWE

**KONTENERY** na gruz. Tel. 601 982 019.

**USŁUGI** koparko–ładowarką, przygotowanie terenu pod budowę, wyburzenia, uprzątanie terenu. Transport żwiru, piasku. Tel. 602 72 45 83.

**3–TONOWA** wywrotka. Żwir, piasek, ziemia. Tel. 665 941 233.

**PRZEPROWADZKI** tanio. Tel. 505 811 226.

**TRANSPORT,** żwir, piasek, czarnoziem – faktury VAT. Tel. 602 72 45 83.

Hallo TAXI
PABIANICE
422 133 133
42 212 12 12

## REMONTOWO – BUDOWLANE

**DACHY–DOMY,** SSO wykonanie i materiały. Tel. 795–912–912.

**SERWIS,** naprawa – okien, drzwi, rolet. Tel. 664 923 909.

**GLAZURNIK**. Tel. 660 612 138.

**FIRMA** remontowo–budowlana. Tel. 724 677 792.

**REMONTY**. Tel. 737 949 047.

**DOCIEPLANIE** budynków, poddaszy, karton–gips, sufity, ścianki, gładź, malowanie, panele. Tel. 600 727 192.

**REMONTOWO–**wykończeniowe. Tel. 508 132 650.

**REMONTY**, wykończenia wnętrz, docieplanie budynków. Tel. 668–364–049.

**GLAZURA**, terakota, gładzie, malowanie – profesjonalnie, szybko. Tel. 791 978 702.

**REMONTY** mieszkań. Gładź, malowanie, panele, terakota, itp. Tel. 517 239 045.

## RTV * AGD * KOMPUTERY

**TELEWIZORY**, magnetowidy, naprawa, dojazd. Gwarancja. Tel. 42 227 47 46, 608 356 721 (8.00–21.00).

**SERWIS** komputerów. Tel. 694–561–036.

**POGOTOWIE** komputerowe. Tel. 795 749 777.

**ANTENY** TV/SAT. Tel. 660–904–697.

**TV** – naprawy – anteny. Tel. 516 842 226.

**ANTENY** TV, SAT, LTE instalacja, naprawy. Tel. 604–373–994.

**NAPRAWA** sprzętu AGD. Pralki, zmywarki, lodówki. Klimatyzacja – chłodnictwo. Tel. 692 344 928.

## AUTO – MOTO

**AUTO–SKUP,** złomowanie. Tel. 603 471 335.

**AUTO–SKUP** 24 H. Tel. 695 445 799.

**AUTO–**skup każde. Auta do 1 zł za kg. Tel. 578 003 739.

**ZŁOMOWANIE.** Tel. 535 231 237.

**AUTO** skup. Tel. 695 445 779.

PRANIE DYWANÓW PODCIŚNIENIOWE CZYSZCZENIE U KLIENTA PRZERÓBKI, OBSZYWANIE NASZYWANIE FRĘDZLI, USZTYWNIANIE
PRALNIA DYWANÓW LAGUNA 7
Zapewniamy transport
AUTOPUCERNIA LAGUNA 7
pranie tapicerek
polerowanie lakierów
Pabianice, ul. św. Jana 15, tel. 42 215 30 17, 42 213 17 90

eprasa.pl 08f11e157d

**AUTO–SKUP**,
każdą markę,
gwarantuję najwyższe ceny.
Tel. 503 74 78 35.

**AUTO**
złomowanie.
Tel. 695 445 799.

**24 h**
**WYPOŻYCZALNIA**
✓ BUSY DOSTAWCZE
✓ AUTOLAWETY
✓ PRZYCZEPY
✓ AKUMULATORY
✓ LAWETY

Tomasz Pierzchała
ul. Waltera Janke 50
**tel. 693 511 344**

**TEXA CAR SERVICE**
klimatyzacja samochodowa,
naprawa agregatów chłodniczych.
Odgrzybianie układów AIC.
Diagnostyka komputerowa.
Wulkanizacja, naprawa felg.
Myjnia, pralnia tapicerek
i dywanów.
Renowacja i utwardzanie lakierów.
Konserwacja podwozi.
Mechanika pojazdów.
Sprzedaż opon i części
samochodowych.
Piłsudskiego 34.
**Tel. 692 468 440**
www.texacarservice.m4w.pl

## FINANSE

**EXPRESS** Finanse. Pożyczki chwilówki – expresowo od 200 do 1.000 zł, z zajęciem komorniczym. Tel. 604 177 110, 795 871 222.

**KREDYTY**, pożyczki, konsolidacje pozabankowe, 20 Stycznia 56 Fines. Tel. 570 764 301.

## NAUKA

**NAUKA** pływania. Tel. 603 252 438.

**POLSKI** – przygotowanie do matury – egzaminu ósmoklasisty – korepetycje szkoła podstawowa, liceum, technikum. Tel. 606 825 780.

**NIEMIECKI** – wszystkie poziomy, dojazd do ucznia. Tel. 602 600 435.

**MATEMATYKA**, chemia – nauczyciel. Tel. 799 786 755.

## MEDYCZNE

**OKULISTA** dzieci, dorosłych! Dr n. med. Aleksandra Godlewska Pabianice, 20 Stycznia 28, tel. 42 215 01 09, 607 406 005.

**MASAŻ** w Twoim domu – leczniczy, klasyczny, relaksacyjny. Całościowy – odcinkowy. Masaż kończyn górnych – dolnych (refleksologia). Tel. 514 575 809.

**DERMATOLOGIA**. Dermatologia Estetyczna. Spec. derm. Hanna Smagalska. Tel. 507 011 784.

**MASAŻ** leczniczy Zbigniew i Jacek Makowscy od godz. 8.00 do 19.00, ul. Konopnickiej 60/66 m. 25. Masaż również u pacjenta. Tel. 42 226–20–79, 603–245–954, 604–838–819.

**USG** naczyń – żyły, tętnice, naczynia doczaszkowe. Tel. 510 115 108.

**PSYCHOLOG**, psychoterapeuta Karolina Krauze–Dolińska. Tel. 668 547 950.

Dr n. med.
MICHAŁ DZIUBA
**KARDIOLOG**
Choroba wieńcowa – ocena wskazań do koronarografii, nadciśnienie tętnicze, arytmie, cholesterol, EKG, Holter EKG.
**Tel. 722 18 30 80**
**ul. Wajsówny 1A.**

**prof. dr hab.**
**Jarosław D. Kasprzak**
**KARDIOLOG**
choroby serca, nadciśnienie,
USG serca z kolorowym
doplerem
ul. Łaska 62/64 wtorki: 17.00
Tel. 602 632 632

**BADANIE OCT**
jedyny w Pabianicach
**OPTYCZNY TOMOGRAF KOHERENTNY**
**wczesne wykrywanie jaskry**
ul. Grobelna 8
**Tel. 42 239 87 15**

**SPECJALISTA NEUROLOG**
dr n. med.
Jolanta Pentela–Nowicka
**Tel. 501 042 721**

**GABINET**
ginekologiczny
Elżbieta Kubasiewicz
ul. Ogrodowa,
tel. 42–215–13–61.

**STOMATOLOGIA**
– leczenie, chirurgia,
protetyka, laseroterapia.
ul. Wileńska 45a.
Tel. 42 213 50 56;
504 717 974.

**TERAPEUTYCZNE**
**TECHNIKI MASAŻU**
**Masaż w Twoim domu.**
**Leczniczy,**
**klasyczny,**
**relaksacyjny.**
**Całościowy,**
**odcinkowy**
**Kończyn górnych,**
**dolnych**
**– refleksologia**
**514 575 809**

CENTRUM STOMATOLOGII ESTETYCZNEJ
lekarz stomatolog
**Urszula Banaszczyk-Przybylska**
**ŚWIADCZYMY USŁUGI W ZAKRESIE:**
stomatologii estetycznej,
implantologii, ortodoncji (aparaty
ruchome i stałe), pedodoncji,
chirurgii stomatologicznej,
stomatologii ogólnej
i zachowawczej:
natychmiastowa odbudowa
złamanych zębów, wybielania.
**PABIANICE, UL. WYSZYŃSKIEGO 2**
**tel. 42 215 24 99**
wtorek, czwartek: $10^{00}$-$16^{00}$
poniedziałek, środa, piątek: $15^{00}$-$20^{00}$

**IDEALNIE**
**BIAŁE ZĘBY**
**W 30 MINUT!**
Gabinet Stomatologiczny
Agnieszka Stefańczyk
Pabianice, ul. Sikorskiego 8.
Tel. 515–282–590
Wybielanie lampą beyond.

**GABINET**
**STOMATOLOGICZNY**
AGNIESZKA STEFAŃCZYK
Pabianice, ul. Sikorskiego 8,
tel. 515–282–590.
– leczenie dorosłych, dzieci
– endodoncja
– piaskowanie, wybielanie zębów
– protetyka

**Ewa Kamińska**
**CHOROBY WEWNĘTRZNE**
badania wstępne i okresowe
**ul. Zielona 17**
czwartki: 17.30–19.30
**tel. 607 65 00 57**

**SPECJALISTA PSYCHIATRA**
Małgorzata
Głuszyńska–Leśniewska
pon. i śr. 17.30–20.00
umawianie wizyt
**Tel. 603–88–55–90**

**GABINET**
Chirurgiczny, USG,
specjalista chirurg
Robet Łuczak.
Tel. 603 12 13 14.
Wizyty po uzgodnieniu
telefonicznym.
www.chirurg.info.pl

**SPECJALISTA CHIRURG**
dr n. med. Michał Nowicki
**Tel. 502 107 364**

**OKULISTA**
**BEZ SKIEROWANIA**
spec. chorób oczu
Michał Bogusławski
Wtorek 15.30–18.00,
Czwartek 14.00–18.00,
Sobota 9.00–13.00
ul. Grobelna 8
**(Optyka Bogusławscy)**
Istnieje możliwość
telefonicznego umawiania wizyt
w innych terminach.
**Tel. 42 239 87 15**

**CENTRUM OPTYCZNO**
**– OKULISTYCZNE**
ul. Warszawska/Szewska
**komputerowe badanie**
**wad wzroku**
**– pierwsza para**
**soczewek gratis**
Specjalista chorób oczu
**dr Anna Rymer**
**pn.** 10.00–12.00,
15.00–18.00,
**wt.** 10.00–12.00,
16.00–18.00,
**śr.** 10.00–13.00,
**pt.** 10.00–12.00,
**sb.** 10.00–12.00
**dr Ewa Lukas**
**czw., pt.** 16.00–18.00
**dr Monika Kopka–Fryzeł**
**śr.** 15.00–18.00,
**pt.** 12.00–15.00
**w każdą środę**
**PROMOCJA – 10 %**
**Okulary na RATY 0%**
Możliwość telefonicznego
uzgadniania wizyt
**42–215–73–36**

**KOLONOSKOPIA,**
gastroskopia,
ECPW, ESD.
Specjalista chirurg
Dariusz Fisiak.
Dyplom Umiejętności PTG–E,
Certyfikat Endoskopii
Zabiegowej TCHP.
Badania bezpłatne NFZ
i Ministerstwo Zdrowia.
Możliwość pełnego
znieczulenia do badania
– anestezjolog.
Wszystkie badania
w insuflacji $CO_2$
Rejestracja:
tel. 42 22–53–838.
Szpital PCM II p. Endoskopia.

eprasa.pl 08f11e157d

## NIERUCHOMOŚCI

## DOMY * DZIAŁKI

**SPRZEDAM** działki budowlane, 10 km od Pabianic. Tel. 730 036 875.

**DZIAŁKI** budowlane Chechło Drugie – sprzedam. Tel. 886 780 363.

**DZIAŁKA**
leśno–budowlana
20 km od Pabianic, 1,2 ha.
Tel. 600 382 883.

**SPRZEDAM**
działkę rolną o pow. 0,66 ha
z możliwością zabudowy.
Tel. 662 402 332.

## MIESZKANIA

**KUPIĘ**
mieszkanie do 40 m kw.,
2 pokoje z kuchnią
i balkonem,
Bugaj lub centrum.
Może być do remontu.
Tel. 884 959 006

25 lat
Agencja Restrukturyzacji i Modernizacji Rolnictwa
ARiMR
Łódzki Oddział Regionalny
al. Marszałka Józefa Piłsudskiego 84
92-202 Łódź

Łódzki Oddział Regionalny Agencji Restrukturyzacji i Modernizacji Rolnictwa zaprasza do złożenia oferty na najem lokalu biurowego na potrzeby Biura Powiatowego ARiMR w Pabianicach o powierzchni netto ok. 420 m$^2$ (w tym ok. 80 m$^2$ powierzchni archiwalnej oraz 55 m$^2$ powierzchni magazynowo – przechowalniczej), położonego w granicach miasta Pabianic, w istniejącym budynku wolnostojącym lub w kompleksie istniejących budynków.

Szczegółowe warunki dotyczące lokalu i procedury składania ofert dostępne są na stronie internetowej www.arimr.gov.pl, zakładka Przetargi (OR05 Łódzki) oraz w Biurze Powiatowym w Pabianicach przy ul. Zamkowej 6.

Dostępność budynku/lokalu od dnia **18.10.2021 r.**

Oferty należy składać w zamkniętej kopercie w sposób gwarantujący zachowanie poufności ich treści, **w terminie do dnia 14.11.2019 r. do godz. 12:00** z dopiskami: ***„Oferta najmu powierzchni biurowej na potrzeby Pabianickiego Biura Powiatowego ARiMR"*** oraz ***„Nie należy otwierać przed dniem 14.11.2019 r. godz. 12.30"*** – osobiście, za pośrednictwem operatora pocztowego lub za pośrednictwem poczty kurierskiej na adres: Łódzki Oddział Regionalny ARiMR, al. Piłsudskiego 84, 92–202 Łódź.

Telefoniczna informacja udzielana jest pod numerem (42) 675 67 68 lub (42) 675 67 78. Pytania można przesyłać pocztą elektroniczną na adres: beata.platokos@arimr.gov.pl lub ewa.olczyk@arimr.gov.pl.

Dominik Hamrin
Dyrektor Oddziału Regionalnego

**SPRZEDAM,** Bugaj, 32 m kw. Tel. 605 235 373.

**SPRZEDAM** mieszkanie w blokach 33,4 m kw. parter, centrum. Tel. 731 169 562.

**MIESZKANIE** w kamienicy, 60 m kw. do wynajęcia. Tel. 721 822 312.

**WYNAJMĘ** mieszkanie – przynajmniej 2 pokoje, kuchnia, łazienka – lub mały dom. Dla pracującej pary, bez dzieci i zwierząt. Tel. 666 130 080.

**SPRZEDAM** 49 m kw., bloki, parter, Bugaj, umeblowane. Tel. 501 859 728.

**ZAMIENIĘ** 40 m kw., po remoncie na większe, również zadłużone. Tel. 535 065 000.

**MIESZKANIA** 15 m kw., centrum, kamienica, do wynajęcia. Tel. 603 787 688.

**KUPIĘ**
mieszkanie w blokach,
parter lub I piętro,
ok. 40 m kw., Bugaj.
Tel. 502 030 124.

**POKÓJ** jednoosobowy do wynajęcia. Tel. 509 373 502.

**SPRZEDAM** działkę budowlaną w Pabianicach o pow. 809 m kw. Tel. 609 820 080.

**BLOKI** 70 m kw., I piętro, Bugaj, garaż – sprzedam bezpośrednio. Tel. 663 906 063.

## LOKALE

**LOKAL** 24 m kw. do wynajęcia. Tel. 604 793 477.

**LOKAL** 65 m kw. – do wynajęcia. Tel. 504 136 730.

**OKAZJA!** Tanio! – sprzedam nieruchomość składającą się z 2 budynków wraz z działką ok. 420 m kw. Pabianice, ul. Orla 24. Tel. 603 661 913.

**LOKAL** handlowy,
32 m kw.
(ul. Wajsówny 27),
wszystkie media
– do wynajęcia
od stycznia 2020 r.
Tel. 724 556 895.

**LOKAL**
handlowo–usługowy
30 m kw.
wszystkie media,
ryneczek Bugaj,
obok kwiaciarni
do wynajęcia.
Tel. 721 667 058.

## KUPNO SPRZEDAŻ

**ZŁOM** usunę, zapłacę. Tel. 605–220–251.

**KUPUJĘ** książki: kryminały, sensacyjne, powieści kobiece i harlequiny. Tel. 609 315 960.

**SKUP** książek,
dojeżdżamy.
Tel. 601 25 27 26.

## BIZNES

**ZNICZE**
– producent
Pabianice, ul. Rolnicza 6
(czynne codziennie).

**TANIE**
płoty i ogrodzenia,
garaże blaszane od 1.550 zł,
blachy trapezowe.
Raty.
Tel. 62 733 88 30,
607 680 103.

## RÓŻNE

**SKLEP MILENA**
**– olej lniany budwingowy**
**PROMOCJA!**
szeroki wybór produktów
bezglutenowych
– żywność dla cukrzyków
i wegetarian
– herbaty ziołowe
na różne schorzenia
– duży asortyment
suplementów diet
odchudzających ul. Orla 24.
Tel. 603 661 913,
42 215 93 14

**GABINET**
**HIRUDOTERAPII**
leczenie pijawkami.
Pijawki skutecznie leczą:
żylaki,
zakrzepowe zapalenie żył,
nadciśnienie,
wysoki cholesterol,
łuszczycę,
choroby nerek,
rwę kulszową
i wiele innych.
Pabianice, ul. Orla 24,
tel. 42 215 93 14,
603 661 913

KARMIRHEN
95-200 Pabianice
ul. Myśliwska 48
tel. 42 214-78-73
fax. 42 226-56-11
mobile: 608-87-03-84

**OGRODZENIA**
**BRAMY**
**WROTA GARAŻOWE**
**KOSTKA BRUKOWA**
**Sprzedaż, układanie, renowacja, rozbiórki, usługi kruszenia**
USŁUGI HDSem
WYPOŻYCZANIE
ZAGĘSZCZAREK,
MINIKOPAREK,
MINIŁADOWAREK
WYKOŃCZENIA WNĘTRZ
www.karmirhen.pl

CHCESZ ZAMIEŚCIĆ
REKLAMĘ
I NIC ZA NIĄ
NIE PŁACIĆ?
ZADZWOŃ 42 227 04 00
* Oferujemy reklamę w zamian za rozwożenie gazet.

**SPRZEDAM**
**lub WYNAJMĘ**
**działający kiosk handlowy**
– z dużą bazą stałych klientów. W punkcie sprzedaż prasy odbywa się nieprzerwanie od 2004 roku. Kiosk jest ocieplony, posiada rolety antywłamaniowe, system alarmowy oraz instalację elektryczną.
**Tel. 608 253 370, 502 030 124.**

GMINNA SPÓŁDZIELNIA
SAMOPOMOC CHŁOPSKA
www.gspabianice.pl
ZAPRASZAMY DO NASZYCH PLACÓWEK

Magazyn Stolarki Budowlanej zaprasza na
**wyprzedaż płyt kartonowo/gipsowych Knauf**
- 1,2 m x 2,6 m biała 19 zł/szt.
- 1,2 m x 2 m biała 16 zł/szt.
- 1,2 m x 2,6 m wodoodporna 29 zł/szt.

oraz akcesoriów do zabudowy ścian i sufitów

Pabianice
ul. Torowa 25,
tel. 42 215 23 11
Ksawerów
ul. Handlowa 30/32,
tel. 42 215 84 63

INFORMACJA tel. 693 111 934, 42 213 99 73 • mail: matbud@gspabianice.pl

eprasa.pl 08f11e157d

# OGŁOSZENIA EXPRESOWE

**PRASOWACZKĘ** z doświadczeniem zatrudnię. Mile widziane doświadczenie przy obsłudze guzikarki. Tel. 782–298–280.

**PRACA!** Pakowanie artykułów. 2 zmiany, Rzgów. Od zaraz! Książeczka sanepid.! Tel. 609–100–671.

**SZWACZKĘ** zatrudnię. Firma zajmująca się szyciem dodatków do bielizny z Pabianic, zatrudni do pracy szwaczkę na pełen etat. Praca jednozmianowa, umowa o pracę. Wysokie zarobki. Tel. 509 608 889.

**ZATRUDNIĘ** pracownika budowlanego. Tel. 602 595 234.

**CHAŁUPNICZKA** przyjmie sukienki, bluzki. Tel. 660 689 698.

**PRASOWACZKĘ** przyjmę. Praca cały rok bez postoju. Stałe godziny pracy. Tel. 534 809 115.

**SZWACZKI** dzianina, praca całą zimę, pełny etat. Tel. 691 365 595.

**ROZNOSZENIE** ulotek. Tel. 793 15 13 16.

**PRZYJMĘ** przeszycia. Tel. 601 29 26 00.

**REMONTY** domów, mieszkań – malowanie, glazura, hydraulika – solidnie. Tel. 604 143 793.

**ANTENY** SAT/TV. Tel. 660–904–697.

**M–2** 36,6 m kw. (Bracka) – do wynajęcia. Tel. 692 325 141.

**UMEBLOWANE** dwupokojowe do wynajęcia. Tel. 730 785 886.

**SZWACZKĘ** zatrudnię. Firma zajmująca się szyciem dodatków do bielizny z Pabianic, zatrudni do pracy szwaczkę na pełen etat. Praca jednozmianowa, umowa o pracę. Wysokie zarobki. Tel. 509 608 889.


PAROWE MYCIE AUT

czyszczenie wnętrz
pranie tapicerek
samochodowych
i meblowych
czyszczenie kostki
mycie elewacji
pomników itp.

Zaguś
MOBILNA MYJNIA PAROWA

tel. 733 037 037

Biuro ogłoszeń Życia Pabianic
Stary Rynek 7, tel. 42 227 04 00
marketing@zyciepabianic.pl



Pralnia dywanów i tapicerki meblowej

KRAKEN PRALNIA WODNA

**ul. Nawrockiego 17**, ryneczek „Bugaj"
pawilon handlowy – kiermasz odzieży męskiej firmy „Vector"

**Promocja – dywany od 12 m² odbieramy i dostarczamy gratis!**

PIERZEMY:
– kołdry i poduszki
– koce
– narzuty flokati
– dywany i wykładziny
– tapicerkę meblową
oraz samochodową

Zlecenia dowozu: 721 667 058
42 214 80 10

Bugaj - 5,00 zł
Pabianice - 8,00 zł


**Prezydent Miasta Pabianic**

Informuje, że dnia 21.10.2019 r. na tablicy ogłoszeń Urzędu Miejskiego w Pabianicach przy ul. Zamkowej 16 wywieszony został wykaz lokalu mieszkalnego nr 19 położonego w Pabianicach przy ul. Moniuszki 147/149 – zarządzenie Prezydenta Miasta Pabianic z dnia 17 października 2019 r. nr 235/2019/P – przeznaczonego do sprzedaży na rzecz najemcy tego lokalu. Informacji udziela WGN ul. Kościuszki 18, II piętro lokal nr 7 pokój nr 4.

**Prezydent Miasta Pabianic**

Informuje, że dnia 23.10.2019 r. na tablicy ogłoszeń Urzędu Miejskiego w Pabianicach przy ul. Zamkowej 16 wywieszony został wykaz lokalu mieszkalnego nr 29 położonego w Pabianicach przy ul. Łaskiej 80 – zarządzenie Prezydenta Miasta Pabianic z dnia 21 października 2019 r. nr 238/2019/P – przeznaczonego do sprzedaży na rzecz najemcy tego lokalu. Informacji udziela WGN ul. Kościuszki 18, II piętro lokal nr 7 pokój nr 4.

**Prezydent Miasta Pabianic**

Informuje, że dnia 21.10.2019 r. na tablicy ogłoszeń Urzędu Miejskiego w Pabianicach przy ul. Zamkowej 16 wywieszony został wykaz lokalu mieszkalnego nr 8 położonego w Pabianicach przy ul. Odrodzenia 1A – zarządzenie Prezydenta Miasta Pabianic z dnia 17 października 2019 r. nr 236/2019/P – przeznaczonego do sprzedaży na rzecz najemcy tego lokalu. Informacji udziela WGN ul. Kościuszki 18, II piętro lokal nr 7 pokój nr 4.

**Prezydent Miasta Pabianic**

Informuje, że dnia 21.10.2019 r. na tablicy ogłoszeń Urzędu Miejskiego w Pabianicach przy ul. Zamkowej 16 wywieszony został wykaz lokalu mieszkalnego nr 5 położonego w Pabianicach przy ul. Ludowej 5 – zarządzenie Prezydenta Miasta Pabianic z dnia 17 października 2019 r. nr 237/2019/P – przeznaczonego do sprzedaży na rzecz najemcy tego lokalu. Informacji udziela WGN ul. Kościuszki 18, II piętro lokal nr 7 pokój nr 4.

**Prezydent Miasta Pabianic**

Informuje, że dnia 21.10.2019 r. na tablicy ogłoszeń Urzędu Miejskiego w Pabianicach przy ul. Zamkowej 16 wywieszony został wykaz lokalu mieszkalnego nr 20 położonego w Pabianicach przy ul. Kilińskiego 8E – zarządzenie Prezydenta Miasta Pabianic z dnia 17 października 2019 r. nr 233/2019/P – przeznaczonego do sprzedaży na rzecz najemcy tego lokalu. Informacji udziela WGN ul. Kościuszki 18, II piętro lokal nr 7 pokój nr 4.

Czekamy na TWOJĄ REKLAMĘ

Biuro ogłoszeń Życia Pabianic
Stary Rynek 7, tel. 42 227 04 00

marketing@zyciepabianic.pl


eprasa.pl 08f11e157d

ŻYCIE SPORTOWE

**Pabiks – AZS Lublin 39:24 (18:10)**

# Sprali studentów

foto: Kamil Misiek

Pierwszą rundę pabianiczanie kończą w fotelu lidera grupy A II ligi. Rozsiedli się na nim wygodnie już kilka tygodni temu i ani myślą zejść. Kolejną ofiarą naszych szczypiornistów padli studenci z Lublina. Emocje w niedzielnym starciu były jedynie na początku, gdy Mariusz Kuśmierczyk rozpoczął mecz partacząc rzut karny, a potem goście odpowiedzieli na gole Konrada Witczaka i Kuśmierczyka (2:1). W połowie pierwszej części nasi wrzucili piąty bieg i trafili 6 razy z rzędu (13:4). Na przełomie pierwszej i drugiej części meczu studenci doprowadzili do 18:13, ale na więcej nie było ich stać. Pabianicki walec toczy się dalej. Czy do pierwszej ligi?

Pabiks: Sańpruch, Cieślak – Kuśmierczyk 9, Skowroński 5, Pietrzykowski 4, Przybylski 4, Szczepaniak 4, Kaźmierczak 3, Mielczarek 4, Domagalski 2, Witczak 2, Kozak 1, Walocha 1, Stężała 1, Nowicki, Bilichowski.

W tabeli Pabiks jest pierwszy (16 punktów, gole: 206–152). Rundę rewanżową zacznie od starcia z Uniwersytetem w Radomiu. (grz)

**PKK'99 – Dziki Warszawa 70:102 (28:24, 17:33, 13:30, 12:35)**

# Kiepskie łowy pabianiczan

foto: Kamil Misiek

Warszawianie mieli minimalną przewagę, póki w połowie pierwszej kwarty do gry nie wkroczył Jakub Borowski. Nasz kapitan sprzedał rywalom dwie „trójki", dzięki czemu było 14:14 i 17:17. Kolejny rzut za trzy Kuby dał nam prowadzenie 24:23, które celnymi rzutami powiększyli Adam Jurga i Krystian Mik.

Czwartą „trójkę" Borowski rzucił na początku drugiej kwarty (31:26). Po rzucie Mika (33:30) nasi zacięli się na aż 4 minuty, co ochoczo wykorzystali warszawianie. Do przerwy grę PKK ciągnął Patryk Zawadzki, co wystarczyło na wynik 45:57.

W 24. minucie Dziki prowadziły już 49:70. Przed ostatnią odsłoną goście mieli aż 29 punktów przewagi (58:87). Przez połowę czwartej kwarty nasi nie potrafili trafić do kosza. Indolencję przerwał dopiero Szymon Gralewski. Potem kilka razy rzuciliśmy do kosza, a wynik ustalił Krystian Małoń.

PKK'99: Borowski 22, Mik 8, Zawadzki 8, Kowalewski 7, Orłowski 6, Jurga 5, Wardziński 4, Gralewski 4, Małoń 4, Fabiszewski 2, Szczerkowski.

W tabeli PKK'99 jest 11. (8 punktów, kosze: 473–657). W sobotę zagra w Kielcach z AZS–em. (grz)

We wcześniejszym meczu Ochota Warszawa pokonała PKK'99 76:54 (26:15, 12:10, 19:15, 19:14). Powód? Nasi pudłowali koncertowo. Nawet z osobistych. Przed ostatnią kwartą „ochotnicy" mieli już 17 punktów zapasu (57:40). Potem poprawiliśmy skuteczność i na 5 minut przed końcem przewaga Ochoty stopniała do 9 punktów (60:51). Zatliła się nadzieja na emocjonującą końcówkę. Niestety, trafialiśmy tylko z linii rzutów wolnych, pudłując z akcji. A Ochota poczęstowała nas dwiema „trójkami".

PKK'99: Borowski 18, Mik 14, Jurga 6, Szymański 4, Fabiszewski 3, Szczerkowski 2, Wardziński 2, Orłowski 1, Gralewski 1, Sauter, Kowalewski.

**Orzeł Parzęczew – PTC 4:1 (1:1)**

# 46 goli w plecy

We wsi Parzęczew PTC straciło gole o numerach: 43, 44, 45 i 46. Strzeliło zaś bramkę numer (zaledwie) 7, co w sumie gwarantuje nam ostatnie miejsce w tabeli.

Najpierw Dawid Kwiatkowski zagrał do Patryka Wujaka. Po strzale „Wuja" piłka odbiła się od nogi obrońcy Parzęczewa i poszybowała nad poprzeczką.

W 20. minucie Wujak lepiej nastawił celownik. Po prostopadłym podaniu Filipa Bednarskiego wyszedł sam na sam z bramkarzem i trafił do siatki (0:1).

Miejscowi wyrównali w 43. minucie, skwapliwie korzystając z nieporozumienia w szeregach obrony PTC (sam na sam z Adrianem Kowalskim).

– Po przerwie straciliśmy bramki w 50. i 58. minucie – relacjonuje Dariusz Kopa, wiceprezes „fioletowych". – Potem atakowaliśmy. Groźnie strzelali Kwiatkowski i Wujak. Z kolei Rudyk minął trzech graczy Orła, znalazł się przed leżącym bramkarzem Parzęczewa, lecz strzelił w jego nogę.

Orzeł dobił „fioletowych" po akcji w trzeciej minucie doliczonego czasu gry.

PTC: Kowalski – Stachowski, Bączał, Korpal, Stuchała – Kwiatkowski, Bednarski, Sikorski, Jankiewicz (58. Krac), Rudyk – Wujak.

W tabeli PTC jest ostatnie (1 punkt, gole: 7–46). W sobotę o 13.00 zagra u siebie z Termami Uniejów. (grz)

# Wójcicka pokazała w Austrii

Aneta Wójcicka – trenerka fitness z Pabianic, zajęła 3. miejsce w wiedeńskich zawodach International Austria. Ta mama piątki dzieci już podczas wakacji zdobywała medale Pucharu Polski w Gdańsku (srebro) oraz dwa srebrne medale w zawodach Pucharu Polski federacji Nabba/WFF w Warszawie.

Wójcicka ma w dorobku tytuł mistrzyni świata, zdobyty w 2018 roku oraz wicemistrzostwo Europy, które wywalczyła latem we Włoszech. (grz)

## A KLASA

Orzeł Piątkowisko – Iskra Dobroń 0:5,
Jutrzenka Bychlew – Sparta Łódź 0:3,
Włókniarz – Husaria Rzgów 1:2.
(grz)

## BADMINTON

Amelia Jaworska, Nikola Nowińska, Aleksandra Jacoń, Hanna Użak i Klaudia Płusa (wszystkie Korona) brały udział w turnieju w Warszawie. Wśród młodziczek Nowińska z Anną Kotlarską (Garwolin) zajęły 3. miejsce. Wśród juniorek Jaworska w grze podwójnej z Joanną Kulawiak (Warszawa) także zdobyły brąz. (grz)

## BIEGI

25 osób pobiegło w 187. parkrunie. Wygrali: Agnieszka Jastrząbek (21:53) i Daniel Michalski (19:33). Jubileusze obchodzili: Michał Stusiński (120. bieg), Roman Makowski (70.), Kazimierz Makowski (60.), Maciej Zaremba (50.), Tomasz Krzyżaniak (10.). W sobotę o 9.00 specjalny parkrun z okazji Święta Niepodległości.

***

Aż 13 medali na koniec sezonu zdobyli biegacze Azymutu w zawodach Złota Igła w Lesie Łagiewnickim. Złoto – Maciej Sztranek, Maria Pabich, Tomasz Tkaczuk i Katarzyna Mazur, srebro – Jerzy Durma, Mariusz Pabich, Katarzyna Konc, Piotr Krempiński, brąz – Hanna Pabich, Marika Kozuń, Julia Krempińska, Jan Sztranek, Łukasz Gryzio. (grz)

## ZAPASY

Trzy medale wywalczyli młodzicy PTC podczas turnieju w Krakowie. Złoto przywiózł do Pabianic młodzik Jakub Makowski (57 kg), najlepszy spośród 14 zawodników. W każdej z walk, łącznie z finałem, atleta PTC kładł przeciwników na plecy. Jego ofiarami padli m.in. Białorusin i Norweg. Brązowe medale wywalczyli: Artur Pik (68 kg) oraz Borys Miszczak (75 kg). Mateusz Jarzębski (48 kg) był 9., Franciszek Gross (52 kg) był 8., a Kamil Buldecki (52 kg) – 18. Wśród kadetów Piotr Ludwiczak (60 kg) był 8., a Igor Saktura (65 kg) – 9.

## KOSZYKÓWKA

Wychowanek PKK'99 Michał Michalak zamienił ekipę Anwilu Włocławek (mistrz Polski) na warszawską Legię. Po zakończeniu sezonu 26–letni skrzydłowy chciał wyjechać za granicę, jednak ostatecznie został w kraju. W ubiegłym sezonie rzucał ponad 9 punktów w meczu. (grz)

eprasa.pl 08f11e157d

## TENIS

Lena Miszczak i Wiktoria Pastuszyńska (obie PTK) wygrały turniej debla w Łęczycy. Indywidualnie Wiktoria była 4., a Lena 5.

***

Helena Dąbrowska (PKT) przegrała 0:6, 3:6 z Natalią Kulbiej (Szczecin) w turnieju młodziczek. Karol Załoga (PKT) pokonał 6:4, 7:6 Karola Langa (Wrocław), by w kolejnej rundzie ulec 0:6, 0:6 Oskarowi Szymczakowi (Kalisz).

***

Szymon Kielan (PKT) wraz z reprezentacją Polski juniorów pojechał do Azji, gdzie grał w Japonii i Korei. W Osace odpadł w pierwszej rundzie z Japończykiem Shunsuke Mitsui 4:6, 4:6, a w Nagoyi ograł Japończyka Geni Inoue 6:3, 6:4 i uległ Serbowi Hamadowi Medjedoviciowi 0:6, 3:6. W koreańskim Chuncheon Szymon uległ Chińczykowi Hanwen Li 5:7, 1:6, za to w deblu z Koreańczykiem Dong Ju Kimem dotarli do półfinału, gdzie zatrzymała ich para z Hongkongu i Serbii 6:4, 1:6, 1:10. (grz)

## BRYDŻ

Witold Pietrzak i Piotr Szczeciński wygrali memoriał Mieczysława Jankowskiego, w którym grało 15 par. Drugie miejsce zajęli Tomasz Kloze z Jerzym Janio, a trzecie Anna Kowalska i Marek Tyran. Kolejne miejsca: Zdzisław Kłak/Jan Chlastawa, Krzysztof Han/Krzysztof Olejnik, Andrzej Duszyński/Krzysztof Nowak, Kazimierz Górniak/Paweł Szymański i Agnieszka Bedyk/Grzegorz Lenda.

***

Drugi turniej na PTC wygrali Tadeusz Olbromski w parze z Krzysztofem Rosiakiem, przed Andrzejem Duszyńskim z Krzysztofem Nowakiem i Andrzej Zacharko z Jackiem Omelańczukiem. W gronie 13 par punktowane miejsca zajęli: Jan Marczak/Andrzej Jaraszkiewicz, Elżbieta i Dariusz Warwasowie oraz Jacek Komorowski z Lechem Korczyńskim. (sp)

## PIŁKA NOŻNA

Wychowanek Włókniarza Maksymilian Rozwandowicz (ŁKS) dostał czerwoną kartkę w 90. minucie meczu ekstraklasy z Jagiellonią Białystok (0:2).

***

Wychowanek PTC Kacper Dziuba (Sokół Aleksandrów) zdobył gola w meczu III ligi z Lechią Tomaszów (5:2). (grz)

**Grot – MUKS Poznań 74:75 (24:21, 22:18, 15:17, 13:19)**

# Im później, tym gorzej

foto: Kamil Misiek

W naszym zespole debiutowała środkowa (192 cm) Weronika Telenga. Ta 24–latka w zeszłym sezonie rzuciła dla Zagłębia Sosnowiec aż 414 punktów. „Nowa" świetnie wprowadziła się w mecz, zdobywając dwa pierwsze kosze.

Później „trójkę" rzuciła Katarzyna Szymańska (7:3). Pod koniec kwarty po rzutach Natalii Danych było 24:17 dla Grota, lecz poznanianki zmniejszyły stratę.

W drugą kwartę idealnie wstrzeliły się Szymańska (dwukrotnie) i Małgorzata Zuchora, trafiając za trzy. Za dwa rzuciła Aleksandra Dziwińska i mieliśmy już 14 punktów przewagi (35:21). Chwilę po rzucie Dziwińskiej zrobiło się 38:22. Potem poznanianki odrabiały straty, ale równo z końcową syreną trafiła Telenga, zapewniając nam 7 punktów zapasu (46:39).

Trzecią kwartę rozpoczęliśmy celnym rzutem za trzy. Trafiła Natalia Danych. W 25. minucie było tylko 53:52 dla nas. Punkty Magdaleny Grzelak i celne osobiste Zuchory, Danych oraz Martyny Bonieckiej dały nam 9 punktów przewagi (61:52).

W czwartej kwarcie nastąpiła katastrofa – nie trafialiśmy do kosza. Pudłowały: Danych, Zuchora i Szymańska. Na 5 minut przed końcem był remis, a już po chwili przegrywaliśmy 65:69. Wynik odwróciły Dziwińska (trafiła za trzy) i Telenga. Na 34 sekundy przed końcem Danych wykorzystała dwa osobiste i było 74:73. Cztery sekundy później poznanianki rzuciły na 74:75. Mieliśmy jeszcze pół minuty, ale Dziwińskiej zadrżała ręka i trzeba było zejść z parkietu ze spuszczonymi głowami. W ten sposób podopieczne Sylwii Wlaźlak przegrały drugi raz w tym sezonie.

Grot: Telenga 17, Dziwińska 15, Zuchora 14, Danych 13, Szymańska 9, Grzelak 4, Boniecka 2, W. Dolewa, M. Dolewa, Pisera, Piątek, Kirsz.

W tabeli pierwszej ligi Grot jest 5. (4 punkty, kosze: 227–227). W sobotę zagra w Krakowie z Politechniką. (grz)

**Włókniarz – KKS Koluszki 1:0 (1:0)**

# Cudotwórca Nowacki

O dziwo, Włókniarz zaczął grać w piłkę zaraz po pierwszym gwizdku sędziego, a nie dopiero po przerwie (jak dotychczas). Już w 5. minucie centrował Artur Sobytkowski i strzelał Sebastian Dresler – lecz trafił w plecy Tomasza Niżnikowskiego. Chwilę później z woleja na bramkę uderzał Grzegorz Gorący. Celnie, ale bez sukcesu.

W 10. minucie padł gol. Rzut wolny wykonywał Wojciech Mordzakowski, centrę przejął Gorący, z pierwszej piłki zagrywając do Mordzakowskiego, który z powietrza ponowił wrzutkę. Bramkarz Koluszek zawahał się, nie wyszedł na przedpole, co wykorzystał Eryk Sulikowski, zmieniając tor lotu piłki (1:0).

Potem do ataku ruszył KKS, a Włókniarz dołował. Trzykrotnie (bardzo pewnie) bronił Adrian Nowacki. W 26. minucie w pole karne Koluszek wpadł Sobytkowski, lecz z ostrego kąta nie trafił w bramkę. Potem po akcji Niżnikowskiego obrońca z Koluszek uprzedził Dreslera trzy metry od bramki. Włókniarz strzelał, ale niecelnie (2 razy Sobytkowski, raz Jan Stokłosa). Tuż przed przerwą niezawodny Nowacki nie dał się pokonać strzałem bezpośrednio z rzutu rożnego.

foto: Kamil Misiek

W drugiej połowie rządził KKS, ale świetnie bronił Nowacki. Dopiero po półgodzinnej impotencji Włókniarz drgnął. Na bramkę Koluszek wreszcie z ostrego kąta strzelił Jakub Dobroszek, ale uderzenie odbił bramkarz. W 78. minucie ten sam gracz przedarł się skrzydłem i mocno strzelił. Bramkarz obronił, a dobitka Sobytkowskiego ostemplowała poprzeczkę. W końcówce oba zespoły dały sobie po razie: u nas słabo strzelił Oskar Nazarczyk, a goście huknęli z ostrego kąta, lecz piłkę odbił kapitalnie dysponowany Nowacki.

Włókniarz: Nowacki – Stokłosa (46. Acela), Bieliński (78. Nazarczyk), Mordzakowski, Sulikowski – Gorący (83. Wójcik), Mucha (65. Skowronek), Leonow, Sobytkowski (85. Gajewski), Dresler (57. Dobroszek) – Niżnikowski.

W tabeli Włókniarz jest 7. (23 punkty, gole: 22–24). W sobotę zagra w Brzezinach ze Startem. (grz)

**GKS Ksawerów – Start Brzeziny 1:1 (0:0)**

# Nie dali rady

W pierwszej połowie dwa razy zawiódł Piotr Szynka, raz Daniel Dudziński. Gminna drużyna niczego nie ugrała.

– Mecz był dobry i szybki, bo Start grał otwarty futbol, taki jak lubimy – uważa Arkadiusz Wójcik, kierownik Ksawerowa.

W 65. minucie Dawid Kaźmierczak wziął na głowę dośrodkowanie z kornera i było 1:0. Start wyrównał w 86. minucie – też po „główce".

GKS: Rzeźniczak – Kubala, Kaźmierczak, Górecki, K. Rychta – Szynka (Ostalczyk), Telesiewicz, Wojtyniak (Stańczyk), Jędrzejczyk (J. Rychta), Dudziński – Rikszajd.

W tabeli GKS jest 4. (26 punktów, gole: 31–19). (grz)

## SZACHY

Turniej błyskawiczny wygrali: Grzegorz Sobański i Jerzy Rzepkowski (po 9,5 punktu) przed Adamem Banasiakiem (8) i Tadeuszem Woźniakiem (7,5). (grz)

eprasa.pl 08f11e157d

ŻYCIE SPORTOWE

# Jadą siłacze! Europa u nas zagości

foto: Kamil Misiek

21 listopada w Pabianicach zaczną się mistrzostwa Europy federacji WPA w trójboju siłowym.

– Start potwierdziło 450 zawodników z całej Europy. Niektórzy będą brać udział w dwóch konkurencjach – mówi Hovhannes Yazichyan, dziesięciokrotny mistrz świata i organizator tych zawodów. – Wystartuje ponad 200 Polaków, w tym czterech pabianiczan.

Nasi zawodnicy (Yazichyan, Marcin Szemberg, Seweryn Praszkowski i Arkadiusz Redzynia) trenują w klubie Tytan Team. Dwa razy w miesiącu mają wspólne zajęcia, poza tym przygotowują się indywidualnie. Największe nadzieje wiążemy z Yazichyanem.

– Ciężko trenuję. Wkrótce wyjadę na czterodniowy mini–obóz, a potem już ostatnia prosta – mówi nasz słynny mocarz. – Wystartuję tylko w jednej kategorii: masters. Mój występ będzie można obejrzeć ostatniego dnia zawodów, w niedzielę.

Zawody będą rozgrywane w hali MOSiR–u przy ul. „Grota" Roweckiego. Będzie tam 9 stanowisk w sali rozgrzewkowej i pomost w hali głównej, gdzie zaprezentują się mocarze.

– Ruszamy codziennie od godziny dziewiątej rano. Zapraszamy wszystkich miłośników sportów siłowych. Wstęp na zawody jest wolny – zachęca Yazichyan.

Nasz mocarz skorzystał z okazji, by wraz z mistrzostwami Europy, siłacze uczestniczyli w akcjach dla młodzieży: „WF to podstawa – zwolnienie zła sprawa" oraz „Łączy nas sport, nie narkotyki".

– Młodzież będzie miała okazję poznać zawodników, którzy wystartują w zawodach. Mistrzowie będą dostępni dla wszystkich chętnych – przyznaje organizator. – W planach mamy wspólny trening crossfitowy i pogadanki o zdrowym sposobie życia.

Organizacja zawodów spoczywa na silnych barkach Yazichyana. Kto mu pomaga? Urząd Miejski w Pabianicach, Starostwo Powiatowe i Urząd Marszałkowski w Łodzi oraz ludzie z Heros Teamu i Pałacu Młodzieży w Łodzi.

– Pomogły mi także pabianickie hotele: Aviator, Sailor i Włókniarz, które dla zawodników obniżyły ceny pokojów – dodaje mocarz. – Chciałbym też podziękować za pomoc i współpracę tym wszystkim, których nie jestem w stanie wymienić z imienia i nazwiska.

Za dwa lata federacja WPA zorganizuje w Pabianicach mistrzostwa świata. (grz)

# Kto powalczy w naszej gali MMA?

Zapełnia się karta walk w pabianickiej gali MMA – Real Fight. Jacy fighterzy wejdą 9 listopada do oktagonu w hali powiatowej? Na piątek zaplanowano ważenie wojowników. W pojedynku wieczoru rękawice skrzyżują w kategorii MMA Pro 93 kg – pabianiczanin Marcin Filipczak (Octopus Łódź) i Konrad Konkel (Sparta Dębnica Kaszubska). Kto jeszcze powalczy?

Kategoria MMA Semi Pro – 120 kg: w starciu wagi ciężkiej zmierzą się Jacek Bartczak (Shark Łódź) i Damian Strzelczyk (Husaria Truskolasy).

MMA Pro – 84 kg: Marcin Kostrubiec (Fight Club Piła) kontra Piotr Walawski (Shark Top Team) oraz Artur Smarzyński (Furia Bytów) vs. Arkadiusz Nowicki (Octopus Łódź).

Formuła K–1, 81 kg: Wojciech Zając (Silesian) stanie w szranki z Bartłomiejem Wydrą (Fight Fabric Challenge). Będzie to walka o pas zawodowego mistrza Polskiej Federacji Kickboxingu.

MMA Pro 77 kg: Piotr Drozdowski (WCA Warszawa) sprawdzi przygotowanie Vasyla Halycha (Shark) oraz debiutant Gleb Łopan (Kotwica) zmierzy się z Andrzejem Kubasem (Octopus).

MMA Pro 70 kg: Igor Czernik (Grappling Kraków) stanie naprzeciw Oskara Herczyka (Baltic Fighters).

Goście w hali powiatowej po raz pierwszy obejrzą także egzekutor super fight, czyli brazylijskie ju jitsu plus uderzenia otwartą dłonią, z tzw. liścia – tutaj powalczą Bartosz Lewandowski (Octopus) i Krzysztof Florczak (Fight Fabric). Galę poprowadzi konferansjer Krzysztof Skrzypek. (grz)

# Dziadek z koniem na plecach

16 i 17 listopada w hali powiatowej ma być rozegrany finał Pucharu Świata w mas–wrestlingu. 163 zawodników z całego globu znalazło się na liście startowej. Przyjadą do nas: Azerowie, Ormianie, Węgrzy, Niemcy, Pakistańczycy, Amerykanie, Uzbecy, Kirgizi oraz reprezentacje Togo i Bangladeszu.

Nie zabraknie Polaków, którzy wystawią 21 zawodniczek i zawodników. Wśród nich są pabianiczanie: Natalia Hećmańczuk (95 kg) i Szymon Wołk (60 kg). Z ostatnich zawodów na Słowacji Natalia przywiozła srebro, a Szymon złoto. Z pewnością przed własną publicznością będą chcieli pokazać moc.

Jedną z gwiazd imprezy powinien być Rosjanin Wiktor Kalibabczuk (125 kg). To wielkie chłopisko przez wiele lat nie zaznało goryczy porażki. Siłę odziedziczył w genach. Jak głosi plotka, jego pradziadek brał na plecy… konia. (grz)

Mas–wrestling to sztuka walki pochodząca z Jakucji (Rosja). Zawodnicy walczą naprzeciw siebie, opierając stopy o planszę. Na polecenie sędziów próbują przeciągnąć przeciwnika na swoją stronę lub wyrwać drewnianą pałkę, którą obaj trzymają.

**Termy Uniejów – GLKS Dłutów 3:0 (3:0)**

# Szkoda gadać…

Maciej Chudzik, bramkarz Dłutowa, kapitulował w 4., 9. i 44. minucie. Graczom GLKS–u ani razu nie udało się zaskoczyć byłego bramkarza ŁKS–u i Wisły Płock, 43–letniego Jakuba Skrzypca. To ósma porażka beniaminka w tej rundzie.

Dłutów: Chudzik (65. Bukowiecki) – Woch, Rula, Kleber, Sendal (77. Stolarek) – Kluch (80. Kaczmarek), Pietras, Mosiński, Krystera, Psuja (46. Suchanek) – Jach (65. Kucharski).

W ligowej tabeli Dłutów jest 13. (11 punktów, gole: 23–44). W sobotę o 13.00 zagra u siebie z Sarnowem. (grz)

# Kto zostanie mistrzem Pabianic?

I indywidualne mistrzostwa Pabianic szkół podstawowych w szachach odbędą się w najbliższy weekend (9 – 10 listopada). Już od 9.30 w Szkole Podstawowej nr 1 (przy ul. Pułaskiego) zawodnicy będą się odhaczać. Zawody rozpoczną się o godzinie 10.00.

– System rozgrywek i tempo gry uzależnione będzie od frekwencji – wyjaśnia Krzysztof Długosz, nauczyciel szachów. – W pierwszym dniu odbędą się eliminacje, a w drugim finał. Do finału awansują po cztery osoby w obu kategoriach wiekowych, które rozegrają turnieje „każdy z każdym".

Co jest do wygrania? W obu grupach wiekowych (klasy 1–4 i 5–8) za pierwsze miejsca nagrodą jest puchar prezydenta Pabianic Grzegorza Mackiewicza oraz tytuł Mistrza Pabianic. Puchary otrzymają laureaci 2.–4. miejsca. Reszta uczestników dostanie dyplomy i nagrody książkowe. Nagrodą specjalną dla szkoły, która wystawi najliczniejszą reprezentację, będzie sześć kompletów szachów turniejowych.

W trakcie mistrzostw uczestnicy muszą być pod opieką prawowitych opiekunów.

eprasa.pl 08f11e157d

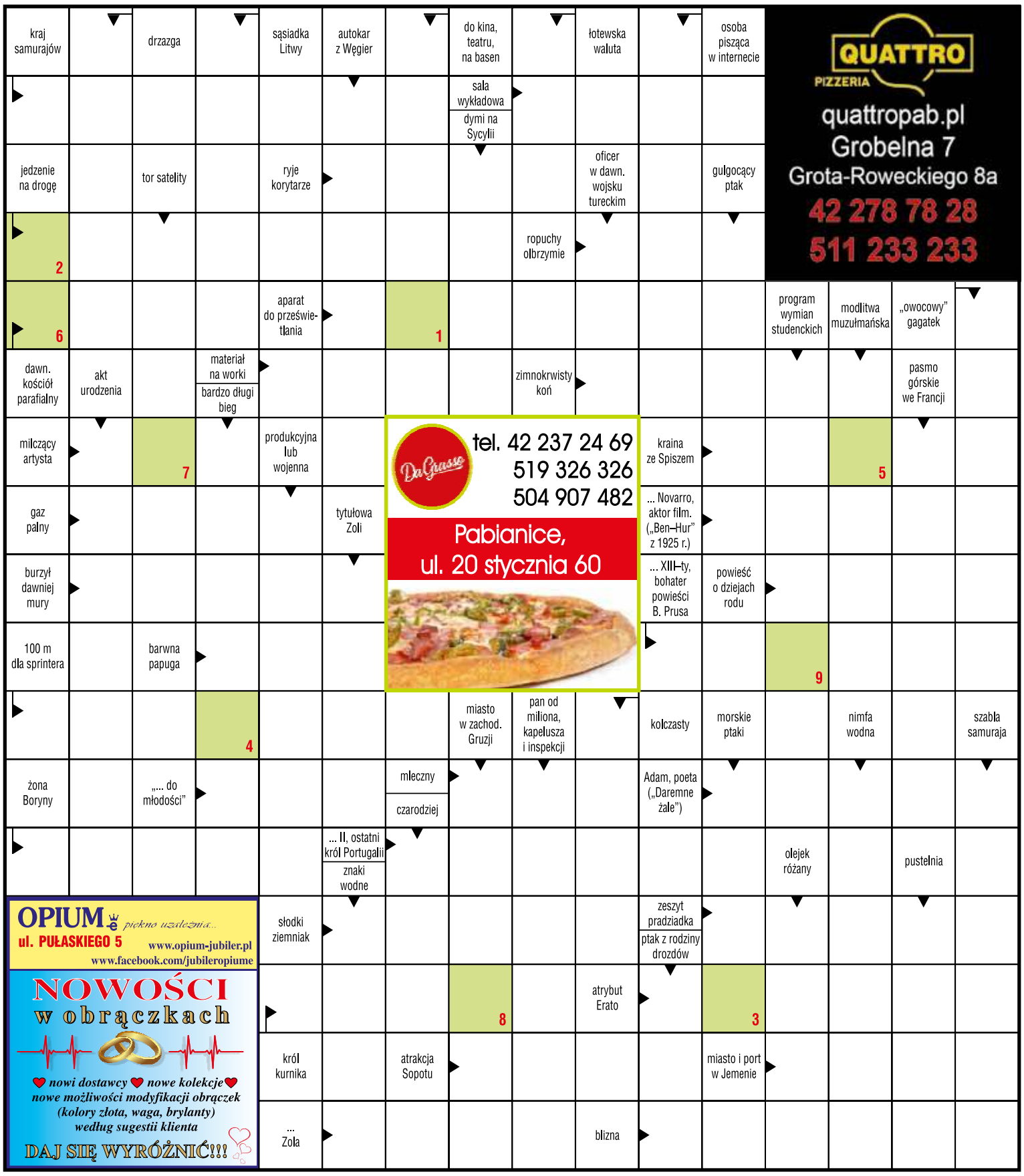


QUATTRO PIZZERIA
quattropab.pl
Grobelna 7
Grota-Roweckiego 8a
42 278 78 28
511 233 233

Da Grasso
tel. 42 237 24 69
519 326 326
504 907 482
Pabianice, ul. 20 stycznia 60

OPIUM piękno uzależnia...
ul. PUŁASKIEGO 5
www.opium-jubiler.pl
www.facebook.com/jubileropiume
NOWOŚCI w obrączkach
nowi dostawcy nowe kolekcje
nowe możliwości modyfikacji obrączek
(kolory złota, waga, brylanty)
według sugestii klienta
DAJ SIĘ WYRÓŻNIĆ!!!

## HOROSKOP

**BARAN (21.03 – 19.04)**
Będziesz najgłośniej domagać się swoich praw przy rodzinnym stole. Warto rozpocząć nowe przedsięwzięcia, zapomnieć o starych sprawach i nie żywić do nikogo urazów.

**BYK (20.04 – 20.05)**
Będziesz bardzo niezorganizowany. Na gruncie domowym nie będziesz czuł się zbyt pewnie. O czymś na pewno zapomnisz, coś ci się przewidzi. Spróbuj znaleźć trochę czasu na odpoczynek i relaks.

**BLIŹNIĘTA (21.05 – 21.06)**
Będziesz optymistyczny i wesoły. Przemyśl dobrze nawet najdziwniejsze pomysły, na jakie wpadniesz. Niektóre z nich w przyszłości przyniosą ci zysk i uznanie.

**RAK (22.06 – 22.07)**
Zajmiesz się wielkimi planami i zapomnisz o nieśmiałości. Będziesz marzyć o luksusach. Aura sprzyja poważnym planom i działaniom na wielką skalę. Podjęte postanowienia zmienią twoją zawodową sytuację.

**LEW (23.07 – 22.08)**
Możesz być senny i roztargniony. Na wszelki wypadek uważaj, aby nie pomylić ważnej osoby z kimś, kogo możesz bezkarnie łajać i pouczać. Sprzyja ci za to szczęście w sprawach finansowych.

**PANNA (23.08 – 22.09)**
Skoncentruj się na wykonywanych czynnościach i nie rozpraszaj na głupstwa, a uporasz się wreszcie z pewną trudną sprawą! Odpocznij i nie podejmuj większych zobowiązań niż to konieczne.

**WAGA (23.09 – 22.10)**
Będziesz miał szansę na zaprezentowanie szefowi, na co cię stać. Twoja kreatywność zostanie doceniona, a szanse na awans wzrosną. Zakochane osoby mogą przeżyć niezapomnianą przygodę.

**SKORPION (23.10 – 21.11)**
Postanowisz coś zmienić lub szybko naprawić. Nie będziesz nikogo prosić o zgodę czy nieśmiało pytać o radę. Ostrożnie! Ktoś uparty może mieć inne zdanie na temat tego, co ładne i wygodne.

**STRZELEC (22.11 – 21.12)**
Będziesz zdecydowany i trochę egoistyczny. Zapragniesz mieć wszystko natychmiast i bez zbędnych dyskusji. Nie przyjmiesz do wiadomości sprzeciwów i pomysłów innych niż twoje.

**KOZIOROŻEC (22.12 – 19.01)**
Pewna marudna osoba może męczyć cię swoimi problemami. Nie pozwól jej na zbyt wiele! Skoncentruj się, a obowiązki uda się wykonać szybciej niż myślisz.

**WODNIK (20.01 – 18.02)**
Będziesz czuć się wspaniale. Być może wpadnie ci do głowy pomysł rewolucyjnego wynalazku. Nowe idee warto zapisać. W uczuciach wyjątkowo dobre chwile.

**RYBY (19.02 – 20.03)**
Możesz liczyć na sympatię i wsparcie. Warto przedstawiać ludziom ambitne pomysły, a nawet prosić szefa o podwyżkę. Zawarte znajomości okażą się zaskakujące i inspirujące.

imię, nazwisko
adres
Kupon o wartości 30 zł na zakupy w sklepie ze zdrową żywnością Milena

imię, nazwisko
adres
Talon na zakupy o wartości 50 zł
perfumeria OPIUM piękno uzależnia... ul. Pułaskiego 5

imię, nazwisko i adres
Kupon o wartości 25 zł na pizzę
QUATTRO PIZZERIA

imię, nazwisko
adres
Kupon na dowolną dużą pizzę + napój
Da Grasso

## KRZYŻÓWKA ŻP

KUPON

44

Litery z pól oznaczonych cyframi dadzą hasło, które jest rozwiązaniem krzyżówki.

Jeśli wiesz, co chcesz wygrać, wypełnij odpowiednie kupony i dołącz do kuponu krzyżówki. Postaramy się spełnić Twoje życzenie.

Rozwiązania prosimy dostarczać do redakcji: ***Życie Pabianic*, Stary Rynek 7.** Czekamy do **15 listopada 2019 r.**

## Rozwiązania

Hasło krzyżówki z nr. 42 brzmi: **PEKIŃCZYK.**

Talon o wartości 50 zł do Opium przy ul. Pułaskiego 5 otrzymuje **Olek Bończyk** (ul. Pogodna 17).

Kupon o wartości 30 zł na zakupy w sklepie ze zdrową żywnością Milena przy ul. Orlej 24 trafi do **Iwony Buchowicz** (ul. Spacerowa 10) i **Alicji Rozwens** (ul. Łaska 40).

Kupon o wartości 25 zł na pizzę do Quattro przy ul. Grobelnej 7 otrzymuje **Karol Płotka** (ul. Sportowa 3A) i **Henryk Okrojek** (ul. Piotra Skargi 36).

Zaproszenie na dowolną dużą pizzę plus napój do Da Grasso przy ul. 20 Stycznia 60 trafi do **Bogdana Dzbika** (ul. Wrzosowa 14).

Dane osobowe uczestników konkursu w zakresie: imię i nazwisko, adres zamieszkania będą przetwarzane przez organizatora konkursu, tj. wydawcę „*Życia Pabianic*" z siedzibą w Pabianicach 95–200, Stary Rynek 7 w celu realizacji umowy przystąpienia do konkursu i jego prawidłowego przeprowadzenia. Gwarantujemy prawo wglądu do swoich danych osobowych oraz ich poprawiania, jak również żądania zaprzestania przetwarzania danych. Podanie danych jest dobrowolne, lecz ich brak uniemożliwia otrzymanie nagrody. Przysyłając lub przynosząc do redakcji wypełnione kupony uczestnicy wyrażają zgodę na opublikowanie, w przypadku wygranej, imienia, nazwiska i adresu na łamach tygodnika *ŻP* w ramach rozwiązania konkursu.

eprasa.pl 08f11e157d

## Kronika towarzyska

**JOANNA BOGACKA –TWARDOWSKA** – pabianiczanka **(na zdjęciu)** – przeszła na zasłużoną emeryturę, mając… 35 lat. Jest to emerytura sportowa, bo Joanna od wczesnego dzieciństwa była

waleczną koszykarką. Przez 12 lat grała w naszym klubie PTK, tutaj chodziła do I LO, a na studia jeździła do Katowic. W tym czasie 274 razy wybiegała na parkiet, zdobywając dla Pabianic 1994 punkty. Podczas zaciekłych meczów złamała nos i skręciła kostkę. Za to wszystko bardzo Ci dziękujemy, Joanno!

**BARTOSZ ULĘŻAŁKA** – trener informatyki **(na zdjęciu)** – odciąga babcie i dziadków od opieki nad wnukami. Dzieje się to pod dachem Centrum Seniora przy ulicy Konopnickiej, gdzie pan Bartek uczy emerytów posługiwać się komputerem i internetem. Wiemy,

że chętnych są setki i że nie dla wszystkich wystarcza miejsc przy monitorach. Najstarszy uczeń liczy sobie 87 lat i osiąga celujące wyniki w nauce.

**ANDRZEJ TEODORCZYK** – prywatny przedsiębiorca – był widziany na koncercie w Miejskim Ośrodku Kultury. Prezentowano tam arcydzieła polskiej muzyki teatralnej i operowej. Teodorczyk wyglądał na zaskoczonego tłumem widzów, czemu dał wyraz, wymownie łapiąc się za głowę. Naszym zdaniem inżyniera mogła tam zwabić chęć naprawienia czegoś mechanicznego, bo w programie napisano, że będzie prezentowany „Ten zegar stary".

# Lodowata woda zdrowia doda!

Pabianickie morsy zaczęły sezon. Ta grupa pabianiczan z pewnością nie boi się zimy i mrozu. Mają swój sposób na oswojenie się z niższą temperaturą – wskakują do lodowatej wody na Lewitynie. Zanim to zrobią, zrzucają z siebie cieplejsze ciuchy. Zostając w strojach kąpielowych, rękawiczkach i czapkach zaczynają od rozgrzewki. Później już tylko słychać pluskanie i śmiech. Jak przyznają, robią to nie tylko dla zabawy, ale i dla zdrowia.

foto: Kamil Lisiewicz

eprasa.pl 08f11e157d