ISSN 2658-2686
Numer w sprzedaży do 21.11.2024

DZIENNIK GOLENIOWSKI

POLSKI WYDAWCA
Goleniów • Maszewo • Stepnica • Przybiernów

Nr 46 (250) ***Cena 4,70 zł*** *(w tym 5% VAT)* **15 listopada 2024 r.** Nakład 3000 / ISSN 2658-2686

Pomorze Zachodnie 2024 Rok Rowerowy

Debata będzie trwała

„Śmieciowe" konsultacje bez konkluzji

Hieny poza cmentarne, czyli żerowanie na śmierci

Przykład braku wyobraźni

Co z przejściem przy Biedronce?

Należy zgłaszać padłe ptaki

Patriotyczne obchody

Święto Niepodległości

Pozwolenia wciąż brak

Kiedy będzie remont mostu?

Gmina STEPNICA

Nie tylko ludzie potrzebują pomocy

Gmina PRZYBIERNÓW

Na co granty sołeckie?

Gmina MASZEWO

Zbudują Gminne Centrum Ratownictwa

REKLAMA

Budujemy domy
wraz z materiałami
(oraz wykończeniem wnętrz).
Tel. 668 443 352

REKLAMA

mgr matematyki
KOREPETYCJE
szkoła średnia, wyższa, matura
tel. 501 261 275
www.matematykagoleniów.pl

REKLAMA

Sprzedam działki
pod zabudowę
mieszkaniową w Goleniowie
Tel. 733 593 591

REKLAMA

AGENCJA OBROTU NIERUCHOMOŚCIAMI 500700758
KUPNO | SPRZEDAŻ | NAJEM | WYNAJEM | DZIERŻAWA | ZAMIANA || DOMY | MIESZKANIA | DZIAŁKI | LOKALE | MAGAZYNY | HALE | OBIEKTY KOMERCYJNE
RYNEK PIERWOTNY I WTÓRNY
WWW.KERNER-NIERUCHOMOSCI.PL

eprasa.pl 094cb21aeb

Ważne porozumienie dla więźniów

Urząd Pracy podpisał umowę z Zakładami Karnymi

Zostało zawarte porozumienie pomiędzy Powiatowym Urzędem Pracy w Goleniowie a Zakładami Karnymi w Goleniowie i Nowogardzie. Na jego mocy uskuteczniona zostanie aktywizacja zawodowa osób osadzonych po zakończeniu ich kary.

Głównym zadaniem Zakładów Karnych, wbrew nazwie, nie powinno być karanie osób osadzonych a ich resocjalizacja. Bez niej po odbyciu kary istnieje duże ryzyko, że wrócą na ścieżkę zbrodni i ponownie trafią za mury więzienia.

Dlatego tak ważne są inicjatywy mającenaceluułatwieniewięźniom powrót ze społeczeństwem po odbyciu „odsiadki". Przykładem takich działań może być porozumienie podpisane w ostatnich dniach pomiędzy Powiatowym Urzędem Pracy w Goleniowie a Zakładami Karnymi w Goleniowie i Nowogardzie. Zostało ono zawarte na na rzecz wsparcia osób odbywających karę pozbawienia wolności, mającego na celu skuteczną aktywizację zawodową i integrację z rynkiem pracy po zakończeniu odbywania kary. Wspólne działania instytucji mają na celu pomóc osadzonym opuszczającym Zakłady Karne z powrotem do społeczeństwa, tak aby nie musieli już łamać prawa.

Obejmuje ono kompleksowe działania szkoleniowo-aktywizacyjne, które mają pomóc skazanym nabyć umiejętności i kwalifikacje zawodowe, a także przygotować ich do aktywnego i skutecznego wejścia na rynek pracy po odbyciu kary. Współpraca ma na celu stworzenie realnych szans na podjęcie pracy przez byłych skazanych oraz ich reintegrację społeczną.

Urząd Pracy w Goleniowie, reprezentowany był przez jego dyrektorke Urszulę Witkowską. Zakład Karny w Goleniowie reprezentował zastępca dyrektora, por. Krystian Kołodziej. Zakład Karny w Nowogardzie zaś reprezentowany był przez zastępcę dyrektora ppłk. Roberta Pacholskiego.

DD

Masz problem? Byłeś świadkiem ciekawego wydarzenia?
Chcesz opowiedzieć nam ciekawą historię?
Skontaktuj się z naszą redakcją!
☎ 516 636 486
redakcja@dgoleniowski.pl

Sesja już w poniedziałek

Integracyjne spotkanie Młodzieżowej Rady

Radni z Młodzieżowej Rady Gminy Goleniów spotkali się po zakończonych wyborach uzupełniających. Było to okazją do zapoznania się nowych i dotychczasowych jej członków. Kolejna sesja Młodzieżowej Rady odbędzie się zaś już w najbliższy poniedziałek.

Zakończyły się wybory uzupełniające do Młodzieżowej Rady Gminy Goleniów. Niebawem, czyli już w najbliższy poniedziałek, odbędzie się kolejna jej sesja. W jej trakcie wręczone zostaną oficjalne zaświadczenia dla nowo wybranych radnych.

Na razie jednak radni spotkali się integracyjnie. Dzięki temu dotychczasowi członkowie Młodzieżowej Rady oraz ci nowo wybrani mogli się zapoznać, aby później lepiej współpracować.

W ramach tej integracji młodzież, wraz z Krzysztof Sypień - Burmistrz Gminy Goleniów oraz Magdalena Bauer-Styborska Zastępca Burmistrza Gminy Goleniów, przygotowali zdrową przekąskę w postaci pysznej sałatki owocowej w kuchni Centrum Aktywności Lokalnej w Goleniowie.

DD

Spotkanie z liderami

We wtorek, 12 listopada, Uniwersytet Trzeciego Wieku w Goleniowie przeprowadził spotkanie z liderami kół działających przy nim. Odbyło się ono w Centrum Aktywności Lokalnej i zostało zorganizowane przez prezesa Zofię Michalewicz. Spotkanie to miało na celu podziękowanie liderom za ich pracę w Uniwersytecie. Ponad to zebrano sugestie oraz uwago dotyczące usprawnienia pracy i potrzeb poszczególnych kół.

eprasa.pl 094cb21aeb

Debata będzie trwała

„Śmieciowe" konsultacje bez konkluzji

W środę, 13 listopada, odbyły się konsultacje z mieszkańcami Gminy Goleniów w sprawie opłat za gospodarowanie odpadami. Spotkanie to nie cieszyło się jednak dużą frekwencją mieszkańców. Pozostawiło również najważniejsze pytania bez odpowiedzi.

Debata odbyła się w sali plenarnej Urzędu

Podwyżki opłat zawsze budzą kontrowersje. Szczególnie dla końcowych odbiorców usług, na których spada największy ich ciężar. A Gmina Goleniów stoi właśnie w obliczu podwyżki opłat za gospodarowanie odpadami. Temat ten był już poruszony podczas ostatniej sesji Rady Miejskiej. Najważniejsze pytanie – „czy wprowadzić podwyżkę", pozostało jednak bez odpowiedzi. Po debacie radni zdecydowali o zawieszeni rozmów do czasu przeprowadzenia konsultacji z mieszkańcami i zebraniu większej ilości danych.

Na chwilę obecną mieszkańcy Gminy Goleniów płacą 30 złotych miesięcznie od osoby. Ważnym tego aspektem jest jednak to, że opłata ta naliczana jest od osób zadeklarowanych, co stało się istotnym punktem podczas dyskusji na sesji Rady Miejskiej.

Początkowo projekt uchwały zakładał podwyżkę w wysokości 14 złotych. Tak więc nowa stawka miałaby być na poziomie 44 złotych miesięcznie za osobę. Dla części mieszkańców stawka ta miałaby być jednak niższa o 4 złote. Aby zakwalifikować się do tej „szczęśliwej grupy wybrańców" należy posiadać przydomowy kompostownik. Warto zaznaczyć, że stawka 44 złotych ustalona została dla osób, które zbierają śmieci w sposób selektywny. Dla osób, które tego nie robią wzrosnąć może ona do 88 złotych od osoby miesięcznie. Później jednak padła nowa propozycja – 37 złotych miesięcznie od osoby. Czyli o 7 złotych w górę.

W środę, 13 listopada, odbyło się pierwsze spotkanie konsultacyjne z mieszkańcami Gminy Goleniów. I przyznać niestety trzeba, że nie miało ono dużej frekwencji. I ono również pozostawiło najważniejsze pytania bez odpowiedzi. Jednym z godnych uwagi elementów debaty była propozycja utworzenia gminnej spalarni śmieci, która miałaby równocześnie zapewniać ciepło dla mieszkańców. Temat nie został jednak dogłębniej podjęty.

Kolejne spotkania na ten temat zapewne jeszcze się odbędą. Do więcej, wciąż dostępna jest ankieta dla mieszkańców odnośnie sposobu naliczania opłat za wywóz odpadów. Link do niej można znaleźć na stronie internetowej Gminy Goleniów oraz w biurze interesanta w Urzędzie Gminy i Miasta Goleniów. Zachęcamy do wzięcia w niej udziału.

DD

Frekwencja mieszkańców na spotkaniu nie była powalająca

Szpital w finale

W ubiegły czwartek, 7 listopada, odbyła się uroczysta gala siódmej edycji konkursu „Zdrowa Przyszłość – Inspiracje" w auli PIM MSWiA w Warszawie. Jedną z jej uczestniczek była reprezentująca Szpitalne Centrum Medyczne w Goleniowie prezes zarządu dr n. zdr. Katarzyna Kęcka. Goleniowski szpital został finalistą w kategorii „Bezpieczeństwo i redukcja zdarzeń niepożądanych, ze szczególnym uwzględnieniem zakażeń szpitalnych".

Konkurs ten od wielu lat stanowi swoisty ranking najlepszych projektów z zakresu ochrony zdrowia, profilaktyki, bezpieczeństwa pacjentów i pracowników, zarządzania czy szeroko pojętych innowacji. Promuje podmioty i organizacja, które szczególnie zasłużyły się w obszarze propagowania nowych pomysłów i rozwiązań.

Zagrożenie ptasią grypą

Należy zgłaszać padłe ptaki

W sąsiednich województwach wykryto nowe ogniska wysoce zjadliwej grypy ptaków. Z tego tez powodu Wojewódzki Inspektor Weterynarii w Szczecinie zaleca aby zgłaszać informacje o znalezionych padłych dzikich ptakach.

Nowe ogniska wysoce zjadliwego grypy ptaków (HPAI) zostały wykryte w sąsiednich województwach. Dochodzą również informacje o pojawiającymi się w Polsce przypadkami występowania wirusa Gorączki Zachodniego Nilu (WNF)

Z tego też powodu Wojewódzki Inspektor Weterynarii w Szczecinie zaleca niezwłoczne przekazywanie informacji o znalezionych padłych dzikich ptakach na terenie województwa zachodniopomorskiego. Zgłoszenia należy składać do inspektorów weterynaryjnych ds. zdrowia zwierząt (e-mail: zakazne@wiw.szczecin.pl, tel. 91 489 82 28) lub do właściwych miejscowo Powiatowych Lekarzy Weterynarii, sztabów zarządzania kryzysowego oraz ewentualnie do RDOŚ w Szczecinie.

DD

REKLAMA

JF. FURMAŃCZYK

KOMPLEKSOWE USŁUGI POGRZEBOWE

www.furmanczyk.com.pl; asfurmanczyk@poczta.onet.pl; jfnowogard@poczta.onet.pl

TRUMNY • URNY • PRZEWOZY
NAGROBKI • GROBOWCE
KWIATY • WIEŃCE • WIĄZANKI

GOLENIÓW ul. Nowogardzka 3 tel. 91 418 54 48
NOWOGARD ul. Cmentarna 1a, tel. 913 921 466
ul. Nadtorowa 3a, tel. 913 920 577

eprasa.pl 094cb21aeb

Pozwolenia wciąż brak

Kiedy będzie remont mostu?

W czerwcu tego roku radni zainteresowali się stanem mostu nad Iną na ulicy Szczecińskiej w Goleniowie. Ich zdaniem jego stan, zarówno techniczny, jak i wizualny, pozostawiają sporo do życzenia. Złożone zostały interpelacje wnioskujące o jego remont albo chociaż odmalowanie. Jak się jednak okazuje nie jest to takie proste.

Pierwsza interpelacje w nowej kadencji dotycząca odświeżenia mostu na ulicy Szczecińskiej w Goleniowie została złożona przez radną Małgorzatę Latkę 19 czerwca. We wniosku pisała ona o pogarszającej się z roku na rok kondycji technicznej stalowej konstrukcji mostu. Wskazała ona na problem wąskiego przejścia dla pieszych, które uniemożliwia odsuwanie się ich w przypadku obecności kałuż na jezdni co powoduje ich ochlapywanie przez nieostrożnych kierowców. Zasugerowała montaż barier, które miałyby na celu usunięte tego problemu.

Most zwrócił również uwagę radnego Roberta Kuszyńskiego podczas czerwcowej sesji Rady Miejskiej. Radny zauważył jak szpetny jest ów most i wnioskował o jego odmalowanie.

- *Wnoszę o przeprowadzenie remontu mostu w Goleniowie przy ul. Szczecińskiej przy promenadzie nad Iną. Most wygląda bardzo brzydko myślę, że można byłoby poświęcić trochę środków finansowych, żeby ta część miasta wyglądała ładniej* – powiedział.

Most koniecznie potrzebuje odświeżenia

Dzień po sesji radna Małgorzata Latka złożyła wniosek uzupełniający w którym wskazała na wcześniejsze działania mające na celu remont mostu. Lub też raczej na ich brak. We wniosku napisała o interpelacji radnej Doroty Chodyko jeszcze z września roku 2020 r. Kolejny wniosek, samej radnej Latki, złożony został w lutym roku 2021. W kwietniu tego samego roku wpłynął wniosek budżetowy zawierający kwestię remontu mostu. Wszystkie te wnioski zostały odrzucone. Konieczność remontu mostu radna Małgorzata Latka argumentuje niebezpieczeństwem jakim grozić może jego zły stan, a więc nawet wystąpieniem katastrofy budowlanej. Według niej pierwszym krokiem powinno być zlecenie ekspertyzy technicznej, w celu ustalenia zakresu prac.

Od tamtej pory sprawa nieco ucichła. W lipcu 2024 r. do Gminy wpłynęły zalecenia od Zachodniopomorskiego Wojewódzkiego Konserwatora Zabytków. Dotyczące remontu obiektu. Zaleceniem konserwatorskim jest przywrócenie właściwego stanu technicznego i estetycznego mostu, z zachowaniem oryginalnej substancji zabytkowej. Zalecono również stosowanie kolorystyki nawiązującej do pobliskiej infrastruktury, czyli np. czerń, antracyt. Dopuszczono stosowanie stonowanych kolorów. Co jednak jest bardzo ważne – te zalecenia nie są równoznaczne z pozwoleniem na odnowienie mostu. Więc pozwolenia na jego odświeżenie na razie brak.

Co ciekawe jednak Gmina tematu nie porzuca. Planuje ona opracowanie dokumentacji projektowej na jego remont na rok 2025.

DD

Przykład braku wyobraźni

Co z przejściem przy Biedronce?

Kilka tygodni temu w Goleniowie powstał nowy sklep sieci Biedronka. Nie byłoby w tym nic dziwnego, gdyby nie jego umiejscowienie i infrastruktura wokół niego. Konkretnie chodzi o brak bezpiecznej możliwości przekroczenia jezdni przez pieszych.

O nowym sklepie należącym do sieci Biedronka otworzonym w Goleniowie pisaliśmy już kilka tygodni temu. Samo jego otworzenie nie byłoby niczym dziwnym – w mieście jest wiele dyskontów, w tym także z tej sieci. Problemem jest jednak jego otoczenie. Sklep jest usytuowany przy ulicy Wojska Polskiego, nieopodal sali bankietowej Jaśminowa. Samo jego powstanie tam jest bez wątpienia dobrą wiadomością dla okolicznych mieszkańców. Dzięki temu nie muszą już oni iść czy jechać do sklepów odleglejszych. Ale czy na pewno mogą sobie ot tak „iść" do tej Biedronki? Otóż nie jest to takie łatwe. A to za sprawą absurdalnej sytuacji pieszej infrastruktury w tym miejscu. Brakuje chodnika po stronie jezdni na której znajduje się sklep, nie ma tam również przejścia dla pieszych. Co więcej, jest to ulica wylotowa z Goleniowa, a więc co niektórzy kierowcy lubią sobie „przydepnąć". Tworzy to bardzo niebezpieczną sytuację. Nie ma więc co czekać na tragedią, konieczne jest tam stworzenie bezpiecznego przejścia dla pieszych.

Problem ten poruszyła niedawno radna Rady Miejskiej Agnieszka Geblewicz. W swojej interpelacji zapytała gminne władze o to, czy są plany utworzenia w tamtym miejscu przejścia dla pieszych. Jak się jednak okazuje, nie jest to takie łatwe.

- *Brak środków finansowych w tegorocznym budżecie, pomimo zauważalności problemu, uniemożliwia realizację zadania wyłącznie przez gminę Goleniów* – czytamy w odpowiedzi. - *Natomiast wpisanie zadania w harmonogram przyszłorocznych inwestycji zdaje się być niemożliwe w obliczu konieczności ograniczenia planowanych wydatków wynikających z pozostawienia stawek podatku od nieruchomości na niezmienionym poziomie. Wpływy z tytułu tego podatku lokalnego stanowią bowiem znaczny dochód dla budżetu gminy i warunkują jego kształt w zakresie wydatków powiązanych z realizacja oczekiwań mieszkańców naszej gminy. Niskie wpływy to zatem konieczność ograniczenia wydatków, a tym samym przesunięcia planów inwestycyjnych lub rozłożenia ich w czasie. Liczymy zatem na pozytywny odzew ze strony Inwestora.*

Przy Biedronce dalej nie ma przejścia

Wspomnianym inwestorem jest spółka BFP Consulting. Gmina wystąpiła do niego z wnioskiem o wybudowanie ciągu komunikacyjnego łączącego ścieżkę pieszo-rowerową z nowym sklepem. Ale czy inwestor pozytywnie rozpatrzy ów wniosek? Cóż, czas pokaże. Z pewnością byłoby to bardzo korzystne dla klientów sklepu.

DD

eprasa.pl 094cb21aeb

Patriotyczne obchody

Święto Niepodległości w Goleniowie

11 listopada obchodziliśmy Narodowe Święto Niepodległości. W Goleniowie święto to dzieli się na część uroczystą oraz sportową. Nie inaczej było i w tym roku.

Polska odzyskała swoją niepodległość od zaborców już sto sześć lat temu. I to właśnie 11 listopada świętowaliśmy rocznicę tego bardzo ważnego wydarzenia. Różnego rodzaju uroczystości i obchody miały miejsce w całej Polsce. Goleniów nie był oczywiście wyjątkiem.

Obchody tego święta, tradycyjnie, składały się z dwóch części. Pierwszą z nich była Goleniowska Mila Niepodległości. To sportowe wydarzenie odbyło się w Goleniowie już po raz trzydziesty szósty. Uczestniczyło w nim blisko dwa tysiące biegaczy.

Nie była to jednak jedyna forma świętowania odzyskania niepodległości. O godzinie 17:00 przy pomniku marszałka Józefa Piłsudskiego zgromadzili się żołnierze 3 Batalionu Logistycznego Ziemi Goleniowskiej, Hufiec ZHP Goleniów, poczty sztandarowe reprezentujące służby mundurowe, instytucje, szkoły, zakłady pracy i stowarzyszenia, przedstawiciele lokalnych władz lokalnych oraz mieszkańcy. Po uroczystym złożeniu kwiatów pod pomnikiem przez burmistrza, jego zastępców oraz sekretarz gminy, rozpoczął się przemarsz pod Pomnik Niepodległości. Orszak był prowadzony przez Józefa Piłsudskiego (w ramach inscenizacji zorganizowanej przez Harcerską Grupę Rekonstrukcji Historycznej).

Na placu Rotmistrza Witolda Pileckiego odbyła się uroczysta zmiana warty. Odśpiewano również hymn narodowy oraz podniesiono flagę państwową. Wygłoszone zostały patriotyczne apele. Było to też okazją do udekorowania sztandaru Hufca ZFP Goleniów Złotym Krzyżem Związku Żołnierzy Wojska Polskiego.

Delegacje licznych instytucji i placówek złożyły pod Pomnikiem kwiaty.

DD

Zakończenie inwestycji

Droga w Czarnej Łące gotowa

Drugi etap przebudowy drogi powiatowej na odcinku Pucice – Czarna Łąka dobiegł końca. Przebudowano ponad półtora kilometra drogi. Koszt tej inwestycji to prawie 7,7 mln złotych.

Mieszkańcy Czarnej Łąki i Pucic mogą odetchnąć z ulgą. Zakończone zostały bowiem prace związane z drugim etapem przebudowy drogi powiatowej przebiegającej pomiędzy tymi miejscowościami. Odcinek na którym miały miejsce prace wynosił 1 512 metrów. Przebudowa została wykonana przez firmę PRD Nowogard. Koszt tej inwestycji zaś wyniósł 7 694 841,02 zł, z czego połowa pochodziła z dofinansowania z Rządowego Funduszu Rozwoju Dróg Samorządowych w Województwie Zachodniopomorskim.

Prace zostały zakończone (fot. pow. goleniowski)

Po zakończeniu prac plac odwiedził Starosta Goleniowski Tomasz Stanisławski z Dyrektorem WDI Bogusławem Zaborowskim. Aktualnie trwają ostatnie odbiory techniczne tej inwestycji.

Dla przypomnienia warto podkreślić, iż okoliczności pierwszego etapu tej inwestycji były mocno krytykowane przez okolicznych mieszkańców. Podczas najintensywniejszych robót droga ta była zamknięta. Zorganizowany objazd zaś był nieproporcjonalnie długi, liczył sobie aż 20 kilometrów. Później sytuacja nieco się poprawiła, część drogi została otwarta, obok zaś wydzielony został pas dla pieszych i rowerzystów... który zarastał trawą do tego stopnia, że był nieużywalny.

Teraz jednak mieszkańcy mogą cieszyć się nową drogą. Oby tylko jej „nowy" stan pozostał z nimi na jak najdłużej i nie były konieczne poprawki czy remonty w najbliższym czasie.

DD

eprasa.pl 094cb21aeb

Rozważanie na niedzielę

Sąd ostateczny

Słowa Ewangelii według Świętego Marka: Jezus powiedział do swoich uczniów: «W owe dni, po wielkim ucisku, „słońce się zaćmi i księżyc nie da swego blasku. Gwiazdy będą spadać z nieba i moce na niebie" zostaną wstrząśnięte. Wówczas ujrzą Syna Człowieczego, przychodzącego w obłokach z wielką mocą i chwałą. Wtedy pośle On aniołów i „zgromadzi swoich wybranych z czterech stron świata, od krańca ziemi po kraniec nieba". A od figowca uczcie się przez podobieństwo. Kiedy już jego gałąź nabrzmiewa sokami i wypuszcza liście, poznajecie, że blisko jest lato. Tak i wy, gdy ujrzycie te wydarzenia, wiedzcie, że to blisko jest, u drzwi. Zaprawdę, powiadam wam: Nie przeminie to pokolenie, aż się to wszystko stanie. Niebo i ziemia przeminą, ale słowa moje nie przeminą. Lecz o dniu owym lub godzinie nikt nie wie, ani aniołowie w niebie, ani Syn, tylko Ojciec». (Mk 13, 24-32)

Jezus objawia mi prawdę o końcu świata. Poproszę Go na wstępie medytacji o głębokie przeżycie prawdy o Jego ostatecznym przyjściu. Jest to fakt, który niechybnie nastąpi.

Popatrzę na moją codzienność: na zajęcia, które wykonuję, sprawy, którymi się przejmuję, troski, cierpienia... To wszystko kiedyś się skończy. Liczyć się będzie tylko wieczność. Jak często o tym myślę? Czy mam zdrowy dystans do moich codziennych spraw?

Wyobrażę sobie scenę końca świata, którą opisuje Jezus. Będę kontemplował Syna Bożego, który pośród spadających gwiazd i wstrząsów nieba przychodzi w obłokach z mocą i chwałą. Zobaczę, jak wysyła aniołów, aby zebrali Jego wybranych z wszystkich stron świata.

Zwrócę uwagę na przeżycia, jakie wywołuje we mnie to wydarzenie. Jakie uczucia przeważają: oczekiwania, radości, pokoju? A może niepewność i lęk? Jezus przywołuje dla mnie tę scenę, aby pokazać wieczną wartość mojego życia.

Będę prosił mojego Anioła Stróża, aby trwał przy mnie w ostatniej chwili mojego ziemskiego życia; aby przyszedł po mnie, kiedy Jezus wysyłać będzie aniołów po swoich wybranych. Odnowię pragnienie zażyłej więzi modlitewnej z moim Aniołem Stróżem.

Tylko Ojciec wie, kiedy nastąpi przyjście Jego Syna. Zostawił mi słowo Jezusa, które nie przemija. Trwanie w Jego słowie pomoże mi odczytać znaki nadchodzącego końca i przygotować się na przyjście Jezusa.

W żarliwej modlitwie zwrócę się do Ojca, aby pomógł mi żyć słowem przychodzącego Jezusa. Będę Go prosił, aby posyłał mi codziennie dobrego anioła i budził we mnie pokój i radość oczekiwania na przyjście Pana. Będę wyznawał Mu z miłością: „Poza Tobą nie ma dla mnie dobra" (Ps 16, 2).

Krzysztof Wons SDS

Biblioteka poleca

Anna Lee Huber „Siostry z Titanica"

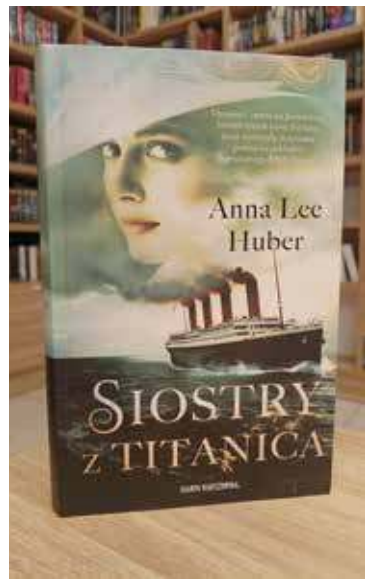

Titanic to najsłynniejszy brytyjski transatlantyk, który 10 kwietnia 1912 r. wypłynął w swój dziewiczy rejs z Southampton do Nowego Jorku. Statek, który w tamtych czasach uznawany był za cud inżynierii i symbol luksusu, po katastrofie stał się symbolem pychy i nadmiernego zaufania do technologii. To właśnie losy statku i jego pasażerów stały się tłem opowieści Anny Lee Huber „Siostry z Titanica".

Tytułowe siostry – Flora, Alice i Mabel Fortune wraz z rodzicami i młodszym bratem wracają z wycieczki po Europie i Afryce. Powrót do domu luksusowym statkiem ma być zwieńczeniem tej wspaniałej podróży. Kobiety nie wiedzą jeszcze, jak bardzo ten rejs zmieni ich życie. Na zawsze.

Alice wchodząc na pokład ma pewne obawy w związku z przepowiednią wróżki, która ostrzegała ją przed podróżami. Z kolei Flora, która ma poślubić zamożnego bankiera również zmaga się z rozterkami, czy wyjść za mąż z rozsądku czy jednak posłuchać serca, które bije dla innego? Najmłodsza z sióstr – Mabel – skrywa przed rodziną swoje plany i marzenia, chcąc studiować i działać aktywnie na rzecz równouprawnienia kobiet.

Podczas rejsu siostry przeżywają chwile radości, ale również zaczynają dostrzegać, jak różne są ich drogi życiowe i pragnienia. Odkrywają, że ich życie może być inne, niż to, które zaplanowali dla nich rodzice. Jednak, gdy statek uderza w górę lodową każda musi zmierzyć się z dramatem, który wywraca do góry nogami ich plany na przyszłość. Dziewiczy rejs Titanica kończy się tragicznie. Czy siostry wyjdą z tego cało? Tego dowiecie się z książki.

Dagmara Szczepanik – bibliotekarz Wypożyczalni dla dorosłych

Kącik poetycki

Gdy szalony wiatr wieje
Lepiej płynąć i utonąć
Niż osiąść na mieliźnie
Myślisz czy dalej płynąć
Jak zbliża się szkwał
Czekać na spokojny wiatr
Czy wybrać nowy kierunek
Nie czekaj dłużej
Na spokój fal
Sprzyjający wiatr
Podążaj
Nawet jako rozbitek
Do wybranego celu
Pragnień i marzeń
Nie będzie to przecież
Przez całą wieczność
W marzeniach trwać
Nie uciekaj od przeznaczenia
Goniąc tylko marzenia
Nie zapominaj o tym
Co już masz

Andrzej Dyguda

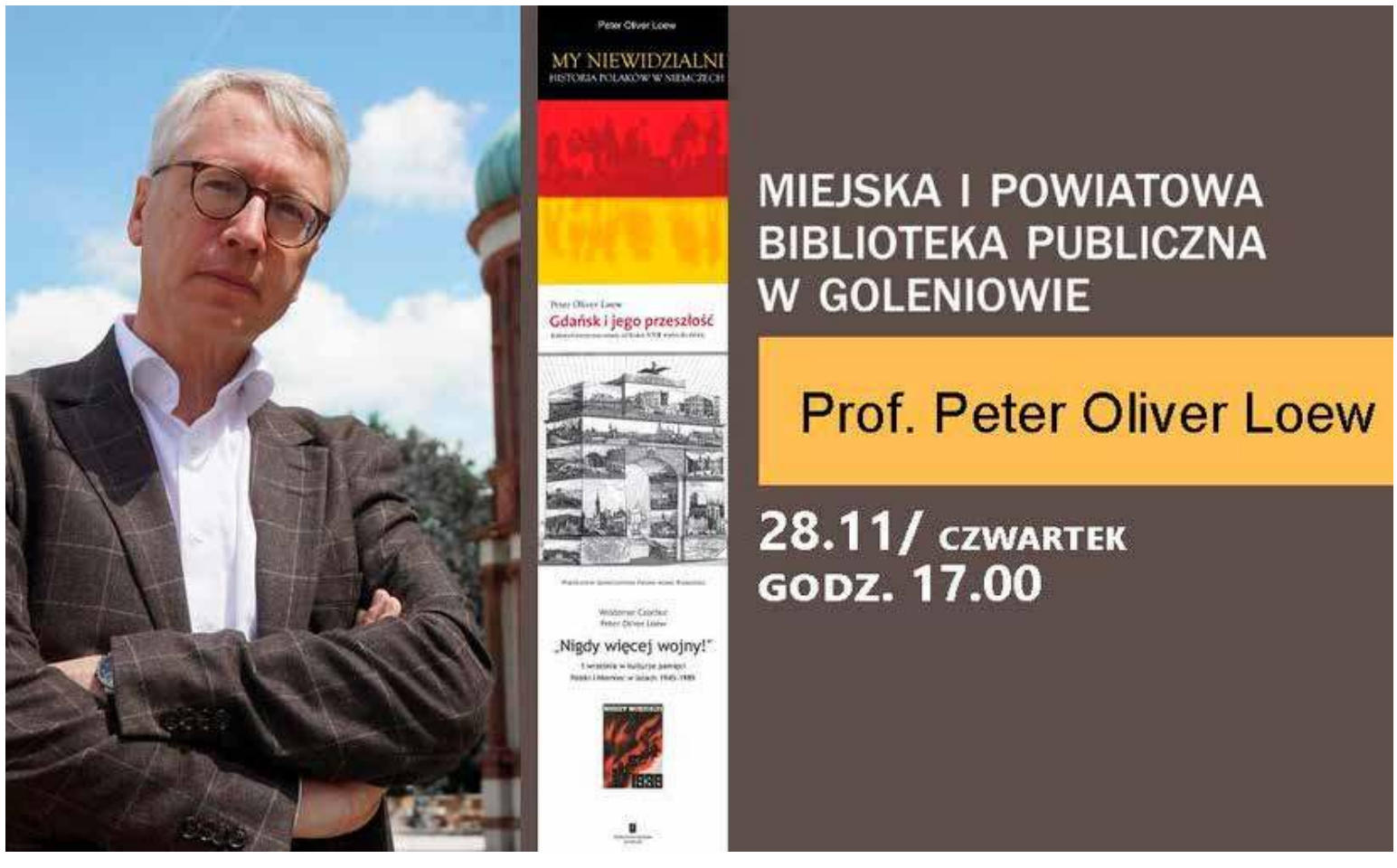

eprasa.pl 094cb21aeb

Spotkanie autorskie

Zofia Stanecka w bibliotece

Spotkanie z Zofią Stanecką, polską autorką, miało miejsce w goleniowskiej bibliotece w ubiegły czwartek, 7 listopada. Opowiadała ona najmłodszym czytelnikom o tym jak powstają książki.

Zofia Stanecka jest polską autorką, która napisała w swojej karierze wiele książek dla dzieci. Na tworzeniu literatury dla najmłodszych zna się więc jak mało kto i bez wątpienia ma odpowiednie podejście do dzieci.

Była więc ona świetnym gościem goleniowskiej biblioteki podczas spotkania z czytelnikami jej książek, a więc właśnie z dziećmi. Autorka opowiadała im o swojej pracy i o tym jak powstają książki. Najmłodsi dowiedzieli się kim jest pisarz i kto jeszcze pracuje nad książką, aby mogła trafić w nasze ręce. Dzieci z entuzjazmem wzięły udział w warsztatach, tworząc wspólnie uroczego stworka o imieniu Yiezlno. Inne zadanie realizowane w trakcie warsztatów wymagało wyobraźni od każdego z młodych uczestników. Polegało ono na wymyśleniu fikcyjnej postaci w którą chciałby się on wcielić w przyszłości. Dziecięca wyobraźnia i kreatywność pokazały wtedy co naprawdę potrafią!

DD

W bibliotece gościła Zofia Stanecka, autorka książek dla dzieci (fot. Biblioteka Goleniów)

Dzieci uczestniczyły w warsztatach (fot. Biblioteka Goleniów)

Wspólnymi siłami uczestnicy spotkania stworzyli nową postać (fot. Biblioteka Goleniów)

Nasz Felieton

Hieny poza cmentarne, czyli żerowanie na śmierci

1. Listopad to w polskiej tradycji, nie tylko katolickiej, miesiąc szczególnie poświęcony zmarłym. Już od 1 listopada, czyli Dnia Wszystkich Świętych, poprzez 2 listopada - Dzień Zaduszny i całą oktawę modlitw za zmarłych to i pozostała część miesiąca jest również nacechowana wspomnieniem i modlitwami za tych co odeszli oraz refleksją nad śmiercią jako nieuniknionym końcem ziemskiego bytowania.
2. Do śmierci podchodzimy w Polsce zawsze z wielkim szacunkiem należnym w takiej chwili zarówno osobie, która zmarła jak i jej najbliższym. Trzeba być wówczas szczególnie uważnym i taktownym, bo to jest sprawa ostateczna.
3. Niestety to co z kulturą, w tym kulturą obcowania ze śmiercią, uczyniły media publikowane w internecie w tym wielkie portale krajowe to się w głowie (zdrowej) nie mieści. I nie tylko chodzi o stałe epatowanie informacjami o śmierci w konwencji sensacji, ale o to głównie, że żeruje się na niej w celach komercyjnych zupełnie nie licząc się przy tym i z przyzwoitością i kulturą ale i z faktami, czy proporcjami.
4 Aby nie być gołosłownym - chodź widać ten ohydny proceder tzw. gołym okiem- to przykładowy konkret. Jak wiadomo ludzi obchodzi, porusza najbardziej odejście osób, które znają. To oczywiście zupełnie naturalne. I chodzi tutaj nie tylko o znajomych osobistych, ale także o osoby powszechnie znane publicznie zwłaszcza artystów, sportowców, polityków...
5. Korzystając z tego psychologicznego odruchu odbiorców nadawcy wspomnianych mediów internetowych, stosują różne zabiegi manipulacyjne np. umieszczają tytuł o śmierci jakieś osoby na czołowych odsłonach, o dużej wielkości i brzmi on obowiązkowo tajemniczo, ale zarazem „powalająco" np. „Płacze cała Polska - odszedł wybitny aktor". Nazwiska w takim tytule zawsze brak, a zamiast zdjęcia zmarłej wybitnej postaci widzimy znicz z kir- kokardą na pół ekranu. A wszystko dlatego tak tajemnicze, aby odbiorca nie dowiedział się od razu kto zmarł, tylko kliknął w celu otworzenia tej informacji.
6. Po kliknięciu okazuje się, że zmarły co prawda był aktorem - niekiedy tylko z wykształcenia- ale przez całe życie pracował w prowincjonalnym teatrze i jego twarz zupełnie nie jest znana szerokiej publice do której kierowana jest tak skonstruowana informacja medialna.
7. Tym samym ta informacja o śmierci - tutaj aktora- śmierci, która na pewno zasmuciła bliskich a nawet szersze grono znajomych, czy widzów regionalnego teatru i śmierci, której należny szacunek, zostaje zmanipulowana przez krajową hienę internetową, która swoim tytułem i sposobem skonstruowania tej informacji bynajmniej nie chciała docenić niedocenionego aktora twierdząc w tytule, że rzekomo opłakuje go cała Polska, ale wykorzystuje tę śmierć, aby odbiorca.... kliknął!
8. Bo właśnie nie o szacunek dla zmarłego, ale o to kliknięcie w tym wszystkim chodzi.... o setki, tysiące, miliony kliknięć. Jak kiedyś cmentarne hieny bezcześciły zwłoki, aby wyrwać z ciała nieboszczyka np. złote zęby (dlatego zwano ich hienami) i pobiec z nimi do jubilera, czy pasera, aby je spieniężyć, tak teraz hieny poza cmentarne bezczeszczą pamięć zmarłego, aby wyrwać kliknięcia odbiorców i pobiec z nimi do reklamodawców by je spieniężyć - patrzcie jaki mamy target- wrzeszczą- podając na dowód statystyki z bezmyślnego komputerowego automatu.
9. Innym „zabiegiem" w tej działce jest manipulacja miejscem i czasem. Co do miejsca - w tym tygodniu mamy np. taki tytuł- oczywiście na pół ekranu komputera- „Świat sportu w żałobie. Nie żyje młody sportowiec" Po otwarciu okazuje się, że zdarzenie nagłej śmierci młodego sportowca miało miejsce w Nowej Zelandii na boisku lokalnej drużyny rugby. A jeśli idzie o czas to podaje się tytuł w taki sposób skonstruowany jakby tragiczne wydarzenie wydarzyło się właśnie teraz np. „Samolot zapalił się w powietrzu - setki ofiar", a po „kliknięciu" okazuje się, że to artykuł historyczny - o czym ani słowa na wstępie, a data wydarzenia opisywanego podawana jest na końcu i wynika z niej, że wszystko miało miejsce.... 30 lat temu.

9.Takie techniki manipulacyjne- mającą też w istocie i odbiorców za idiotów- stosuje się nagminnie w internetowych portalach w różnych tematach. Ale w przypadku tego sposobu manipulowania informacją o śmierci realnej osoby, jest to szczególnie ohydne. Ale tak jak hieny cmentarne za nic mają ohydność tak i hieny poza cmentarne nie znają takich określeń jak i innych o charakterze etycznym. I na koniec - wszystko mam w internecie i za darmo.... masz!

Marek Słomski

Masz problem? Byłeś świadkiem ciekawego wydarzenia?
Chcesz opowiedzieć nam ciekawą historię? Skontaktuj się z naszą redakcją!
☎ 516 636 486
redakcja@dgoleniowski.pl

eprasa.pl 094cb21aeb

Husqvarna

18-23 LISTOPAD

Tydzień drwala i techniki leśnej

22 LISTOPADA
POKAZ PRACY
PILAREK HUSQVARNA

RABAT 10%

Na maszyny i akcesoria Husqvarna

KALINOWSCY
LAS I OGRÓD

NAJWIĘKSZY W REGIONIE DILER HUSQVARNA PROFESSIONAL

Nowogard, ul. Młynarska 1A

tel.: 91 395 10 87, www.kalinowscy24.pl

eprasa.pl 094cb21aeb

Święto Niepodległości

Patriotyczne Misiowe Przedszkole

Obchody Święta Niepodległości to nie tylko oficjalne uroczystości i wydarzenia sportowe, ale także i bardziej kameralne wydarzenia. Przykładem może być Misiowe Przedszkole w Goleniowie, gdzie przedszkolaki i ich opiekunki przygotowały patriotyczne przedstawienie.

Narodowe Święto Niepodległości to zawsze idealna pora do patriotycznego świętowania. Czy to wydarzenia sportowe z wieloletnią tradycją, czy też oficjalne obchody tego święta, każdy z pewnością nie raz w nich uczestniczył. Niektóre wydarzenia są jednak nieco mniejsze. Nie oznacza to jednak, że włożono w nie mniej serca. Można by rzec, że wręcz przeciwnie.

Wspaniały przykład takiego właśnie celebrowania mieliśmy okazję obejrzeć w Misiowym Przedszkolu w Goleniowie. Tamtejsze przedszkolaki – starszaki z grup pięcio- i sześciolatków, wraz ze swoimi opiekunkami, przygotowały niezwykłe przedstawienie. Miało ono na celu świętowanie polskiej niepodległości, tak ciężko wywalczonej. Dzieci wystąpiły przed swoimi kolegami i koleżankami, oraz zaproszonymi gośćmi, w patriotycznych barwach. Pięknie śpiewały patriotyczne piosenki oraz recytowały wiersze. Ich spektakl opowiadał również o polskiej historii i to w sposób bardzo interesujący. Jedna z dziewczynek w stroju białego krążyła pośród ubranych w biało-czerwone barwy dzieci. W pewnym momencie otoczyły ją czarne ptaki, jednak szybko uwolniła się od tego. Trzeba przyznać, że było to bardzo interesujące i symboliczne przedstawienie zaborów i odzyskania niepodległości. Pomysłodawcy należą się gratulacje.

Występ zakończył się odśpiewaniem Mazurka Dąbrowskiego oraz wręczeniem biało-czerwonych flag i przypinek dla zaproszonych gości. Potem przyszedł czas na grupowe zdjęcia.

Wydarzenie to było bardzo symbolaczne, co jest tradycją podczas tego typu okazji w Misiowym Przedszkolu. Wśród zaproszonych gości znaleźli się przedstawiciele lokalnych służb a także Burmistrz Gminy Goleniów.

DD

Dzieci recytując opowiedziały o polskiej niepodległości

Nie obyło się również bez tańców

Pani dyrektor przedszkola na samym początku powitała zaproszonych gości

Starszaki, które wykonały przedstawienie, wraz z zaproszonymi gośćmi

eprasa.pl 094cb21aeb

Kącik artystyczny

Portret mamy i kota

Prezentujemy kolejną prace w kąciku artystycznym w Dzienniku Goleniowskim. Przypomnijmy jednak czym to właściwie jest. Jest to miejsce, gdzie publikować będziemy dzieła lokalnych artystów-amatorów. Jeżeli chcą Państwo podzielić się swoimi dziełami z resztą naszych Czytelników można je wysyłać na adres e-mailowy naszej redakcji: redakcja@dgoleniowski.pl. Mogą to być obrazy, rysunku, zdjęcia, a nawet zdjęcia wykonanych własnoręcznie rzeźb. Cokolwiek co wyszło spod Państwa artystycznych rąk i czym chcą Państwo się pochwalić. My zaś bardzo chętnie je opublikujemy, aby każdy mógł zobaczyć jak utalentowani ludzie żyją w naszym powiecie.

Tym razem prezentujemy pracę nadesłaną. Pani Joanna Butowka, która już raz pochwaliła się przed Państwem swoją pracą, ponownie postanowiła się z nami podzielić swoją twórczością. Jest to portret jej mamy Barbary wraz z nieżyjącym już kotem Puchem. Trzeba przyznać, że praca jest bardzo ładna i z pewnością była miłym gestem dla mamy (i kota). Dziękujemy za nadesłanie pracy i pozdrawiamy panią Joannę i jej mamę!

Gmina MASZEWO

Kościół w Radzanku czeka remont

Wyłoniony został wykonawca remontu kościoła w Radzanku. Prace przeprowadzi firma CIW Sp. z o.o. ze Szczecina. Firma ta wyceniła remont na około 444 tys. zł.

Na początku października ogłoszony został przetarg dotyczący remontu kościoła filialnego pw. św. Floriana w Radzanku. Zamawiający, czyli parafia pw. Matki Boskiej Częstochowskiej w Maszewie, poszukiwała wykonawcy, który wykona te prace. Inwestycja ta dotyczy prac restauratorskich, konserwatora i remontowych zabytkowego kościoła. Według dokumentów przetargowych obejmować ona będzie wymianę poszycia dachowego wraz z remontem więźby dachowej, naprawę stropu korpusu kościoła oraz prezbiterium, montaż instalacji odgromowej, wynajem rusztowania oraz prace związane z pełnieniem nadzoru konserwatora zabytków nad realizacją inwestycji.

Kościół filialny pw. św. Floriana w Radzanku

Celem tej inwestycji jest ochrona zabytkowego kościoła.

Swoje oferty złożyło pięć firm. Były to: CIW Sp. z o.o. ze Szczecina (444 689,99 zł brutto), Budi Mag Usługi Ogólnobudowlane (450 007,80 zł brutto), JKM Construction Sp. z o.o. z Maszewa (483 062,67 zł brutto), Usługi Budowlane Robert Bańburski z Bralęcina (499 941,26 zł brutto) oraz BPM-BAU Sp. z o.o. ze Szczecina (670 350 zł brutto).

Zamawiający wyłonił najkorzystniejszą ofertę. Jest nią oferta firmy CIW Sp. z o.o. ze Szczecina. Wkrótce zostanie podpisana umowa.

DD

Gmina MASZEWO

Podpisanie umowy

Burmistrz Gminy Maszewo podpisał umowę na budowę Gminnego Centrum Ratownictwa. Zadanie to wykona firma PRO Group ze Szczecina. Centrum powstanie pomiędzy ulicą Nowogardzką i Kwiatową.

Już niebawem rozpocznie się budowa Gminnego Centrum Ratownictwa w Maszewie. Burmistrz Gminy podpisał już na nią umowę z wykonawcą wyłonionym w przetargu – firmą PRO Group ze Szczecina.

Zadanie zakłada budowę budynku, który będzie realizował funkcję związane z działalnością Straży Pożarnej, Policji oraz Centrum Zarządzania Kryzysowego. Budynek zostanie wybudowany przy ulicy Kwiatowej w Maszewie. Wozy służb ratunkowych będą wjeżdżały na jego teren bezpośrednio z drogi publicznej od strony ulicy Nowogardzkiej. Będzie to dwukondygnacyjny budynek o powierzchni użytkowej około 850 m². Prócz części przeznaczonych dla służb najważniejszym pomieszczeniem będzie sala konferencyjna, w której organizowane będą np. narady koordynacyjnych. Dodatkowo, przewidziano biuro centrum kryzysowego, pomieszczenie socjalne oraz węzeł sanitarny.

Całkowita wartość tego zadania to 8 888.800 zł z czego 6 800.000 zł Gmina pozyskała z ósmej edycji Rządowego Programu Inwestycji Strategicznych „Polski Ład".

DD

Umowa została podpisana (fot. Gm. Maszewo)

Dary przekazane powodzianom

Centrum Usług Społecznych w Goleniowie przekazało zebrane artykuły żywnościowe, tekstylne i higieniczne dla osób poszkodowanych w powodzi na południu kraju. Zostały one przekazane gościom z Wałbrzycha, którzy przyjechali do Goleniowa z wizytą studyjną. Za ich pośrednictwem zebrane artykuły trafią do osób najbardziej potrzebujących, którzy zostali poszkodowani przez powódź.

eprasa.pl 094cb21aeb

Gmina STEPNICA

Nie tylko ludzie potrzebują pomocy

Do nietypowej akcji straży pożarnej doszło w środę. Stepniccy strażacy zostali wezwani aby... wyciągnąć kota ze studzienki. Akcja ratunkowa pozornie niewinna, jednak całkiem możliwe, że uratowała kociakowi życie.

W środę, 13 listopada, stepniccy strażacy zostali zadysponowani do nietypowej akcji ratunkowej. Poszkodowanym potrzebującym ich pomocy był mały i niesamowicie uroczy kociak. Futrzany malec był uwięziony w studzience drogowej w Łące na ulicy Staropolskiej. Jak się tam znalazł pozostało tajemnicą, jednak nie mógł się z niej wydostać o własnych siłach. Strażacy więc otworzyli studzienkę i wydobyli stamtąd kociaka. Przekazali go następnie w odpowiednie ręce.

Kociak uwięziony był w studzience (fot. OSP Stepnica)

Jak widać nie zawsze to ludzie potrzebują pomocy. Lecz niezależnie od tego, pomoc tę należy świadczyć.

Sprawa ta jest też dobrą okazją, aby wspomnieć, że podczas jesiennych i zimowych warunków warto zainteresować się sytuacją zwierząt. Zwierzęta domowe i gospodarskie powinny mieć zapewnione odpowiednie zabezpieczenia i schronienie przed chłodem, deszczem i śniegiem. Nie zaszkodzi również uchylenie okna, np. do piwnicy, aby bezdomny kot mógł tam przeczekać najzimniejszy czas. Taki kociak wiele nie nabroi, a ułatwi to jego przetrwanie zimy. Warto pamiętać o dobrobycie zwierząt, wszak razem z nimi żyjemy na Ziemi.

DD

Strażacy uratowali małego kotka (fot. OSP Stepnica)

Gmina PRZYBIERNÓW

Na co granty sołeckie?

Oficjalnie zakończono realizację przedsięwzięć związanych z grantami sołeckimi w Gminie Przybiernów. W całym województwie granty zostały przyznane dwustu sołectwom, z czego trzy są sołectwami przybiernowskimi.

Kartlewo, Babigoszcz i Włodzisław – to właśnie te sołectwa otrzymały granty sołeckie w Gminie Przybiernów. Każde z nich skorzystało z dotacji piętnasty tysięcy złotych. Gmina Przybiernów zaprezentowała efekty inwestycji zrealizowanych dzięki tym dotacjom. W piątek, 8 listopada, miało miejsce oficjalnie zakończenie realizacji przedsięwzięć.

Kartlewo

Babigoszcz

– Granty Sołeckie co roku cieszą się bardzo dużym zainteresowaniem wśród gmin i sołectw. Dotąd, a to już ósma edycja programu, wpłynęło ponad 3 tysiące zgłoszeń. Efekty widzimy, możemy podziwiać, a przede wszystkim z nich korzystać. Gmina Przybiernów to przykład, jak małe rzeczy potrafią bardzo cieszyć i mocno integrować lokalną społeczność – mówił w trakcie spotkania członek Zarządu Województwa Marcin Łapeciński.

W Kartlewie postawiono na uzupełnienie brakujących elementów zagospodarowanego terenu, na którym wcześniej ze środków unijnych powstała siłownia zewnętrzna, a mieszkańcy własnoręcznie wybudowali wiatę z paleniskiem oraz przygotowali miejsce pod boisko do piłki nożnej. Następnie w 2022 roku strefę tę wzbogacono o plac zabaw, a na boisku - dzięki dofinansowania z Grantów Sołeckich Marszałka Województwa - zostały zamontowano stół do tenisa oraz po jednej stronie boiska piłkochwyty. W 2023 roku teren został ogrodzony. W tym roku zaś z pomocą Grantów Sołeckich dokonano zakupu piłkochwytów na drugą stronę boiska, stojaków na rowery i koszy do segregacji śmieci.

Włodzisław

W Babigoszczy doposażono istniejącą strefę reakcji i sportu. Wybudowano mini boisko do koszykówki wcześniej porządkując i przygotowując miejsce.

Z kolei w Włodzisławiu zmodernizowano wiatę. Zakupiono materiały m.in. impregnat i wkręty, by boczna ściany obiektu zabudować deską podbitkową. Zakupiono również grill gazowy wraz z butlą.

Te sołectwa były trzema z dwustu sołectw z całego województwa zachodniopomorskiego, które otrzymały granty.

DD

REKLAMA

AUTO KASACJA
Goleniów
Ul. Krzywoustego 29
TEL. 607 496 122
SZROT, CZĘŚCI UŻYWANE

Usługi minikoparką
Pomoc drogowa
Tel. 721 697 496

Kompleksowe wykończenia wnętrz – łazienki
Tel. 601 847 838

Usługi ogólnobudowlane
Konrad Hoppe
782 791 127

Łazienki kompleksowo, remonty mieszkania
Tel. 601 847 838

REKLAMA
reklama@dgoleniowski.pl
Tel. 506 638 789

eprasa.pl 094cb21aeb

Goleniowska Mila Niepodległości – wyniki

Zgodnie z goleniowską tradycją świętowaliśmy odzyskanie niepodległości przez Polskę na sportowo. Jak co roku odbyła się Goleniowska Mila Niepodległości. I jak co roku przyciągnęła ona tysiące uczestników. Poniżej zamieszczamy tabele z najlepszymi wynikami.

Mila OPEN
Wszystkie kategorie

	Zawodnik	Kategoria	M/Kat.	Zespół	Czas
1.	Michał Groblewski	M20-29	1	UKS Barnim Goleniów	00:04:15
2.	Alan Ciereszko	M18-19	1	MKS Hermes	00:04:23
3.	Antoni Jarosz	M16-17	1	WMLKS Pomorze Stargard	00:04:26
4.	Filip Ogonowski	M18-19	2	MKS Hermes Gryfino	00:04:27
5.	Dawid Pecyna	M16-17	2	OSiR Wyspiarz Świnoujście	00:04:27
6.	Konrad Majdziński	M20-29	2	WMLKS Pomorze Stagard	00:04:29
7.	Matuesz Ossoliński	M18-19	3	MKS Hermes Gryfino	00:04:30
8.	Marcel Kowalski	M16-17	3	LMKS Żak Pyrzyce	00:04:32
9.	Maksymilian Lisiecki	M16-17	4	WMLKS Pomorze Stargard	00:04:32
10.	Robert Donakiewicz	M20-29	3	KB Dziesiątka Białogard	00:04:33

Bieg 10 km
Wszystkie kategorie

	Zawodnik	Kategoria	M/Kat.	Zespół	Czas
1.	Raman Adamovich	M18-29	1	Leszno	00:30:09
2.	Mykola Mevsha	M30-39	1	Kharkiv	00:30:46
3.	Krzysztof Gosiewski	M30-39	2	CWZS Zawisza Bydgoszcz	00:30:47
4.	Michał Ilkiewicz	M30-39	3	Warszawa	00:33:45
5.	Maryna Nemchenko	K18-29	1	Achilles Leszno	00:34:03
6.	Szymon Simlat	M18-29	2	UKL Feniks Świdwin	00:34:38
7.	Marek Bednarski	M30-39	4	Team Kopeć	00:34:51
8.	Monika Andrzejczak	K30-39	1	RAZ Szczecin	00:34:51
9.	Łukasz Szymański	M30-39	5	Zalewski Performance Academy/BP Pobierowo	00:34:54
10.	Wojciech Baranowski	M30-39	6	Team Kopeć	00:35:17

Chłopcy 2015-16 550 m

	Zawodnik	Zespół/Miasto	Czas
1.	Ignacy Krysztofiak	BobasBar	00:01:54
2.	Hubert Kuliński	MLUKS Postomia Sulęcin-Kułczyn	00:01:55
3.	Julian Wiśniewski	MKL Maraton	00:01:56
4.	Mateusz Lambrych	LMKS Żak Pyrzyce	00:01:56
5.	Lubomir Masłowski	SP nr 1	00:01:59
6.	Jakub Szczepanik	Goleniów	00:02:01
7.	Mikołaj Werakso	Szczecin	00:02:02
8.	Kacper Mazan	KOS BnO Szczecin	00:02:03
9.	Jakub Wrzesień	Szczecin	00:02:06
10.	Szymon Olszewski	Krępsko	00:02:07

Dziewczęta 2015-16 550 m

	Zawodniczka	Zespół/Miasto	Czas
1.	Natasza Górska	LMKS Żak Pyrzyce	00:01:18
2.	Lena Szram	LMKS Żak Pyrzyce	00:01:30
3.	Natasza Furmaniak	Goleniów	00:01:30
4.	Wiktoria Pałyska	Goleniów	00:01:32
5.	Natalia Balicka	Mosty	00:01:35
6.	Laura Gorlach	BBL Stargard	00:01:36
7.	Aleksandra Jarmarkiewicz	Goleniów	00:01:36
8.	Maja Kołoszuk	Chociwel	00:01:38
9.	Klara Dorniak	UKS OSOT Szczecin	00:01:39
10.	Antonina Synówka	Czarnocin	00:01:40

Chłopcy 2013-14 550 m

	Zawodnik	Zespół/Miasto	Czas
1.	Ksawery Szewc	UKS Barnim Goleniów	00:01:43
2.	Tymoteusz Rzeszowski	Ósemka Police	00:01:44
3.	Bartosz Krupieńczyk	Szczecin	00:01:45
4.	Piotr Rzepecki	SP4 Gryfice	00:01:47
5.	Michał Marchel	Szkoła Pływania Goleniów	00:01:48
6.	Olaf Krupiński	SP 3 Goleniów	00:01:48
7.	Alan Klimiuk	MKS Ina Goleniów	00:01:51
8.	Jakub Soliński	LMKS Żar Pyrzyce	00:01:52
9.	Bartosz Formela	Grabowo	00:01:53
10.	Antoni Kałucki	MKS Ina Goleniów	00:01:55

Dziewczęta 2013-14 550 m

	Zawodniczka	Zespół/Miasto	Czas
1.	Hanna Knapczyk	MKL Maraton	00:01:49
2.	Oliwia Piętak	MKL Maraton	00:01:53
3.	Sara Chateur	Świnoujście	00:01:55
4.	Oliwia Dybczyńska	MKS Brenna-Górki	00:01:55
5.	Bianka Kowalko	MKL Maraton Świnoujście	00:01:57
6.	Paulina Połednik	ADEA Team Gliwice	00:01:57
7.	Oliwia Żywanowska	ADEA Team Gliwice	00:01:58
8.	Liliana Kowalczyk	SP Lubczyna	00:02:01
9.	Iga Markiewicz	Barnim Goleniów	00:02:01
10.	Lena Rodak	Garnki	00:02:03

Chłopcy 2011-12 550 m

	Zawodnik	Zespół/Miasto	Czas
1.	Adam Borek	MKS Junior Złocieniec	00:01:16
2.	Kajetan Bogusz	LLMKS Pojezierze Myślibórz	00:01:17
3.	Nikodem Kucznier	Ina Goleniów	00:01:17
4.	Szymon Benecki	MKS Junior Złocieniec	00:01:17
5.	Gracjan Cielek	LMKS Żak Pyrzyce	00:01:21
6.	Igor Przesmycki	Ina Goleniów	00:01:22
7.	Jakub Rusin	LMKS Żak Pyrzyce	00:01:22
8.	Mateusz Kapłon	LMKS Żak Pyrzyce	00:01:23
9.	Miłosz Łanucha	Czarna Łąka	00:01:24
10.	Jan Andrzejewski	LMKS Żak Pyrzyce	00:01:24

Dziewczęta 2011-12 550 m

	Zawodniczka	Zespół/Miasto	Czas
1.	Liliana Leszczyńska	Akademia Lekkoatletyki Międzyzdroje	00:01:37
2.	Antonina Urbańska	MLUKS Postomia Sulęcin-Kołczyn	00:01:37
3.	Lena Skonieczna	MLUKS Postomia Sulęcin-Kołczyn	00:01:39
4.	Zuzanna Milcarz	Maraton	00:01:40
5.	Katarzyna Pawłaszek	Police	00:01:41
6.	Malwina Bułanowska	LMKS Żak Pyrzyce	00:01:42
7.	Liliana Mueller	MLUKS Postomia Sulęcin-Kołczyn	00:01:42
8.	Lena Urbaniak	LMKS Żak Pyrzyce	00:01:43
9.	Oliwia Jawor	MKS Barnim	00:01:43
10.	Hanna Maniecka	Hanza Goleniów	00:01:44

Chłopcy 2009-10 1609 m

	Zawodnik	Zespół/Miasto	Czas
1.	Miłosz Baniak	WMLKS Pomorze Stargard	00:04:52
2.	Krzysztof Simlat	UKL Feniks Świdwin	00:04:53
3.	Piotr Maduzia	LMKS Żak Pyrzyce	00:04:57
4.	Aleksander Szubert	Pomorze Stargard	00:05:13
5.	Oliver Allert	LMKS Żak Pomorze	00:05:15
6.	Olaf Urban	LMKS Żak Pomorze	00:05:23
7.	Miłosz Madej	WMLKS Pomorze Stargard	00:05:31
8.	Borys Broslawski	UKS Barnim	00:05:50
9.	Dominik Piotrowicz	Hanza	00:05:54
10.	Marek Prażuch	Goleniów	00:05:56

Dziewczęta 2009-10 1609 m

	Zawodniczka	Zespół/Miasto	Czas
1.	Julia Leonowicz	MKL Maraton Świnoujście	00:05:42
2.	Amelia Dybczyńska	MKS Brenna-Górki	00:05:44
3.	Nadia Pławska	LMKS Żak Pyrzyce	00:05:59
4.	Zofia Banasiak	MLUKS Postomia Sulęcin-Kołczyn	00:06:02
5.	Julia Piwoni	LMKS Żak Pyrzyce	00:06:03
6.	Hanna Rzeszowka	Ósemka Police	00:06:07
7.	Pola Młyńczyk	MLUKS Postomia Sulęcin-Kołczyn	00:06:07
8.	Agata Pawłowska	WMLKS Pomorze Stargard	00:06:14
9.	Julia Jagusz	Świnoujście	00:06:15
10.	Anastasiia Dzhuhan	MKL Maraton Świnoujście	00:06:19

Kącik szachowy

Rozwiązanie zadnia ze strony 16
1. Hg6+ Hg7
2. He8+ Hf8
3. H:f8#

REKLAMA

Dyrektor szkoły branżowej
zatrudni nauczyciela przedmiotów zawodowych w zawodzie stolarz.
Wymagane wykształcenie w zawodzie stolarz lub w zawodzie pokrewnym, nie jest wymagane wykształcenie wyższe.
Kontakt: 889 035 662

REKLAMA

auto gaz
naprawa i montaż instalacji
mechanika
rozrządy, zawieszenia...
więcej na www.giejbo.pl
ul. B.Chrobrego 29, Goleniów, tel. 91 407 33 07, kom. 606 948 278

eprasa.pl 094cb21aeb

COOLTUROWNIK

Nr 241

dla dzieci i młodzieży

Felieton(ik)

Ciekawostki o jesieni

Dlaczego liście zmieniają kolor z zielonego na brązowy, żółty lub pomarańczowy? Ponieważ jest ograniczony dostęp do słońca, dni są krótsze, szybciej robi się ciemno i liście nie mają odpowiedniej ilości chlorofilu, dlatego żółkną. Wytwarzają także barwnik zwany karotenem i dlatego robią się też pomarańczowe.

Dlaczego drzewa zrzucają liście? Drzewa pozbywają się jesienią liści, żeby nie tracić wody podczas zimy. Drzewa odcinają w tym czasie dopływ wody do gałęzi, więc liście z braku wody spadają z drzew.

Skąd ptaki wiedzą, kiedy odlatywać do ciepłych krajów? Ptaki odczuwają zmiany pogodowe, kiedy zauważą, że dni stają się krótsze, wtedy już dobrze wiedzą, że muszą odlecieć do ciepłych krajów. Odlatując do ciepłych krajów, mają szansę przeżyć.

Jesień ma ogromny wpływ na nasze samopoczucie, ponieważ dni są krótsze i jest mniej słońca, czujemy się wtedy gorzej.

Gdy na półkuli północnej tu gdzie mieszkamy, zaczyna się jesień w tym samym czasie na półkuli południowej rozpoczyna się wiosna. Jest tak dlatego, że pory roku zależą od ilości promieni słonecznych, jaka dociera do ziemi w tym czasie.

W języku polskim mamy jedno określenie na tę porę roku, czyli jesień. W języku angielskim są dwa określenia: **Atumn i Fall.**

Polecie to okres nazywany między latem a jesienią.

Symbolem jesieni są **kasztany.** Jest odmiana kasztanów jadalnych, które można jeść pieczone.

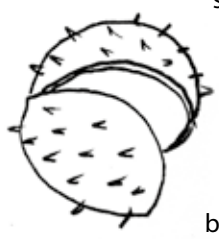

Listopad jest najbardziej pochmurnym miesiącem w roku.

Młody artysta

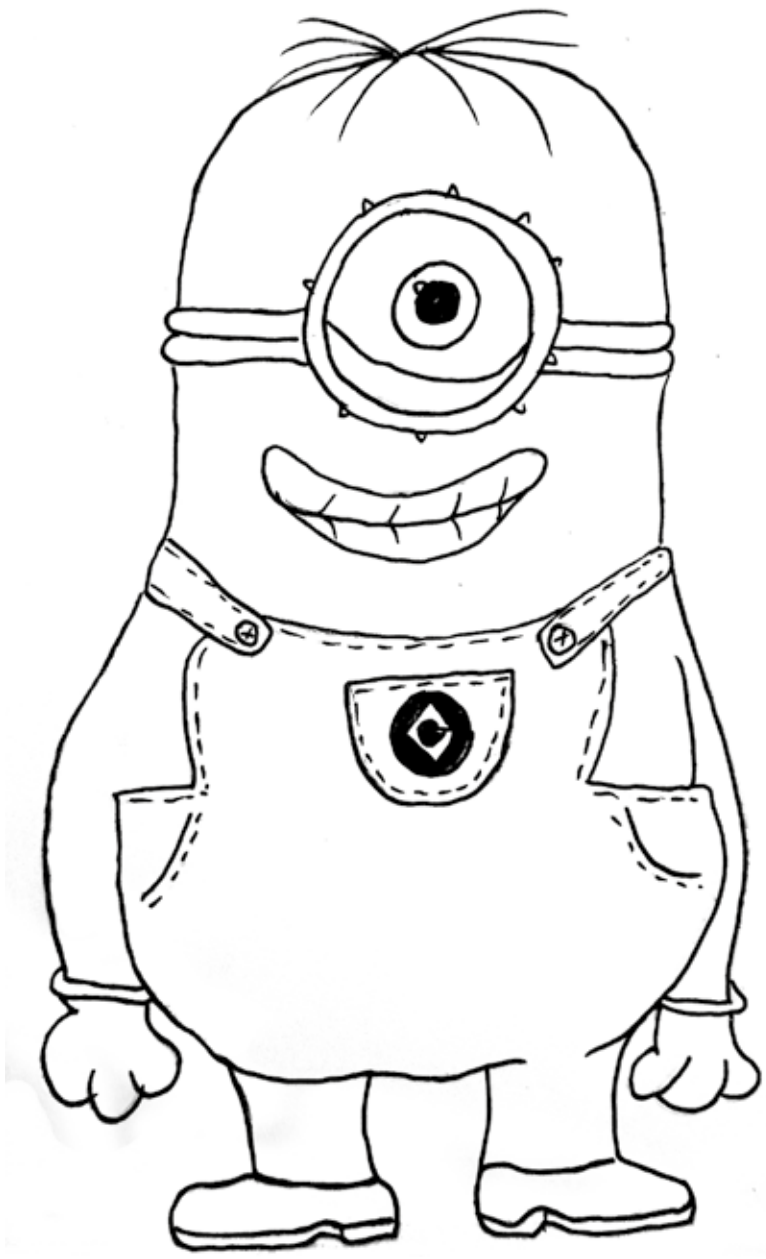

Co w trawie piszczy

101 pomysłów na kwarantannę

Żyjemy obecnie w dziwnej rzeczywistości i coraz częściej jesteśmy zmuszeni poddać się domowej kwarantannie. Dlatego nie mogę pozwolić, żebyście po lekcjach, które odbywają się online, mieli gorsze samopoczucie i dopadło was jesienne załamanie nastroju. Mam nadzieję, że chociaż niektóre z niżej wymienionych pomysłów, przydadzą wam się w te dłuuugie, jesienne i ciemne popołudnia.

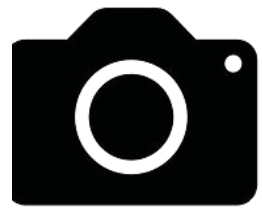

Naucz się rysować – na youtubie dostępne są tutoriale, które uczą rysunku lub malarstwa od lekcji „zerowej". Wiem coś na ten temat, od marca sama uczę się malować akwarelą ☺

Naucz się grać na instrumencie. Dość łatwo jest nauczyć się grać na ukulele, a sam instrument nie jest drogi. Zobacz przykładowe lekcje na youtubie.

Ucz się fotografii. To świetny pomysł na pasję i kreatywne wykorzystanie czasu. Zrób członkom rodziny sesję świąteczną, z pewnością się ucieszą. Do realizacji tej pasji nie trzeba profesjonalnego sprzętu, na początek możesz zdjęcia wykonywać telefonem.

Przemebluj swój pokój. Rodzice z pewnością się ucieszą, bo przesuwając meble, przy okazji posprzątasz swój pokój ☺

Zacznij uprawiać ogródek na balkonie.

Zwiedzaj te miejsca na ziemi, które najbardziej Cię interesują za pomocą google Earth.

Zacznij pisać pamiętnik.

Zainteresuj się historią. Myślisz, że to nudne? Zajrzyj na H**istoria bez cenzury**, z pewnością zmienisz zdanie.

Naucz się gotować lub piec. W Internecie jest wiele świetnych przepisów. Domowa pizza na kolację, z pewnością ucieszy wszystkich domowników.

Zagraj z całą rodziną w grę planszową.

Zrób komiks. Są do tego specjalne programy w Internecie, ale na początek możesz go rozrysować w zeszycie.

Zrób drzewo genealogiczne swojej rodziny, na to nigdy nie mamy czasu, a jest to świetna pamiątka dla rodziców i dziadków, którzy z pewnością ci w tym pomogą. Jeśli nie osobiście, to podczas konsultacji telefonicznych z dziadkami.

Zwiedź polskie i światowe muzea, które wirtualne zwiedzanie swoich obiektów, już udostępniły w Internecie.

Naucz się grać w szachy albo pokera.

Naucz się sztuczek magicznych, a potem zrób wieczorny pokaz dla całej rodziny.

MIŁYCH JESIENNYCH WIECZORÓW WAM ŻYCZĘ :-)

Tekst i rysunki Edyta Przystupa

eprasa.pl 094cb21aeb

KRZYŻÓWKA

Kracze
Cenne futro
Taczka dwukołowa
Wodzi pisklęta
Gazeta Urbana
Ubiór
Biblia, soczewica, pierworództwo
Dopływ Wisły
Skawa
Może być loteryjny
Miasto na Ukrainie
Cyganka z "Chaty za wsią"
Nie dba o swoje
Czeskie przytaknięcie
Osiem dni
Poręczenie na wekslu
Pot. o mieszkańcu Krakowa
Może być inflacyjny
Matejko
Narzecze
Skutkuje karą
Uraz tkanki żywej
"Groźne" imię
Misto na Kujawach
Dopływ Wisły
Waćpan
Oprawca
Odwiedziny
Podnośnik
Między bruzdami
Wyrób na sprzedaż
Haracz
Dzielnica Warszawy
Przemyślenie
Tatarak
Założenie
Samiec kozy
Miasto w Iraku
Dla młodych owiec
Rep
Duży deszcz
Mgła
Tarcza słoneczna
Rzeka i stan w Brazylii

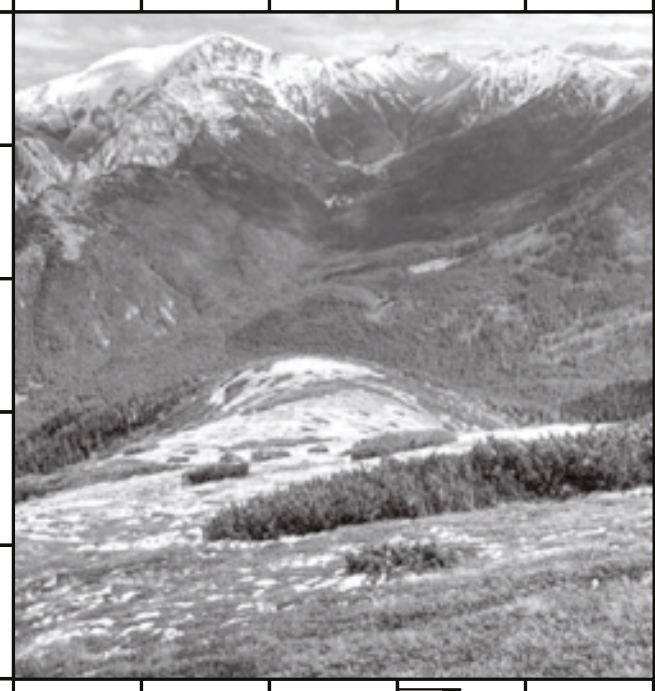

ALTRUISTA, ATON, AWAL, KOWEL

1	2	3	4	5	6	7	8	9	10	11	12	13	14

KUPON

Imię i nazwisko ..... tel. .....

ROZWIĄZANIE .....

Kupon wraz z rozwiązaniem należy dostarczyć do redakcji. Spośród nadesłanych kuponów zostanie wylosowana nagroda ufundowana przez Wydawnictwo.

WYPOŻYCZALNIE
rusztowań,sprzętu budowlanego i ogrodniczego.
605 954 215

Wyburzamy, budujemy, remontujemy.
668 343 638

Transport, przeprowadzki,
opróżnianie mieszkań, piwnic, gratów.
668 343 638

Transport do 2 ton
przewóz gruzu, złom, sprzątanie mieszkań i piwnic.
Tel. 508 346 201

Skup butelek po piwie zwrotne
Ulica Wojska Polskiego 58a
(przy myjni, w podwórzu stolarni) • godz. 9:00-14:30
(w przypadku nieobecności właściciela proszę dzwonić)
Tel. 609 11 39 10

SPAWANIE - BUSÓW
Progi • Nadkola itp.
TEL. 696 871 295

Spawanie – mobilne
migomatem u klienta.
Samochody, bramy itd.
Tel. 889 996 324

WIND
Wykończenia wnętrz
Tel. 791 214 964

REMONTY
malowanie, wykończenia, wykładanie paneli.
Tel. 519 130 060

Oferuję korepetycję z zakresu historii
Cena ustalana indywidualnie
Tel. 721 644 755

Rozwiązanie krzyżówki: Święto narodowe

Rozwiązanie nadesłali: Bożena Minda, Henryk Żurawski, Bogdan Mituła, Krystyna Farbotko, Stanisław Klimek, Krystian Zarębski, Henryk Kopcewicz, Halina Owczarek

Zwycięzca: Bogdan Mituła

Rozwiązania proszę wysyłać pod numer telefonu 888 464 801. Wydawanie nagród tymczasowo wstrzymane.

eprasa.pl 094cb21aeb

Ogłoszenia drobne

NIERUCHOMOŚCI

- Sprzedam budynek mieszkalny w Żabowie k. Nowogardu 130 m2 z działką. Tel. 695 359 355
- Sprzedam mieszkanie w centrum Nowogardu. Wygodna lokalizacja. Tel. 607 702 817
- Sprzedam kawalerkę, 32m² w Goleniowie, ul. Mikołajczyka. Cena do uzgodnienia. Tel: +48 605 272 363
- Do wynajęcia kawalerka Szczecin, tel: 790 481 225.
- Działki budowlane w Marszewie przed rondem, wszelkie media. Tel. 888 088 856
- Sprzedam dom wolnostojący w Podańsku. Tel. 500 700 758
- Sprzedam mieszkanie w domku dwurodzinnym 58 m² z działką i garażem, ogrzewanie gazowe, bezczynszowe, cena 525tys. zł. Tel. 606 893 630
- SPRZEDAM DOM WOLNOSTOJĄCY O POW. 219m², DZIAŁKA 672 m². TEL. 500 700 758.
- KUPIĘ MIESZKANIE ZA GOTÓWKĘ. TEL 500 700 758.
- Działki budowlane na sprzedaż (przy lesie w Węgorzach). Tel. 608 01 39 95

MOTORYZACJA

- Sprzedam Ford Transit 7-osobowy, 2005 rok dostawczy. Tel. 91 418 89 67
- Sprzedam Ford Transit 7-osobowy, 2005 rok wywrotka. Tel. 91 418 89 67
- Audi A3 2012 rocznik sprzedam. Tel. 605 909 665
- Sprzedam Mercedes C klasse w202 kombi, zielony metalik, 2.2 diesel, skrzynia manualna, hak, dużo rzeczy jest zrobionych nowych, przegląd do 12.10.2025 r., stan dobry. Tel. 605 522 340.
- Kupię ładowarkę teleskopową, koparko-ładowarkę stan bez znaczenia, może być do remontu tel. 782 655 123 lub 669 653 515

ROLNICTWO

- Szkółka w Karsku koło Nowogardu poleca drzewa owocowe i ozdobne w pojemnikach, tuja szmaragd, wys. 0,5 – 3 m. Tel. 606 106 142
- Sprzedam sprzęt rolniczy. Tel, 518 447 999.
- Orka pługiem obracalnym, talerzówka ciężka, siew agregatem. Tel. 608 01 39 95
- Ziemniaki jadalne i paszowe sprzedam. 608 01 39 95

USŁUGI

- Wykonuję wycinkę i prześwietlanie drzew, cięcia na wysokości. tel. 509 273 929
- Usługi ślusarskie, spawalnicze, naprawy maszyn i ciągników rolniczych, tel. 696 104 720
- Usługi koparką, 22 t. obrotowa, kołowa, tel. 696 104 720
- Wykończenia wnętrz: malowanie, kładzenie płytek, szpachlowanie itd. Tel. 721 738 954.
- Remonty kompleksowo, glazura, terakota, szpachlowanie, malowanie, panele. Tel. 888 051 939
- Usługi dronem, wirtualne spacery. Tel. 500 700 758.
- **Okna i Drzwi naprawa, regulacja serwis. tel. 505 801 778**
- Regulacja, naprawa, konserwacja okien i drzwi. Tel: 695 181 070
- Firma budowlana z wieloletnią działalnością przyjmie zlecenie na budowę domów od podstaw, przekładek dachów, docieplenia, układanie kostki. 607 137 081
- Sprzedam drewno opałowe, kominkowe, buk, dąb, sosna. Tel. 606 353 792
- Malowanie, remonty. Tel. 519 130 060.
- Sprzedam opał buk, dąb, łupane lub w klockach mieszane. Tel. 665 544 518
- Prace wykończeniowe: glazura, panele, szpachlowanie, malowanie. Tel. 537 692 867
- Płytki, panele, glazura, malowanie, regipsy, dachy i mieszkania od podstaw. Tel. 531 121 970
- Malowanie, szpachlowanie, remonty mieszkań w środku, na zewnątrz oraz stawianie budynków od podstaw. Tel. 531 800 833
- Usługi hydrauliczne, ogrzewanie podłogowe, grzejnikowe, woda zimna i ciepła, kanalizacja. Tel. 600 62 62 68
- Sprzedaż drewna opałowe i kominkowe. Rąbane i w klockach. Tel. 609 113 910.
- Wywozy i przywozy: gruz, ziemia, żwir, czarnoziem, złom, węgiel, gabaryty. Tel. 609 113 910
- Wykańczanie, malowanie, szpachlowanie płyty i panele. Tel. 782 413 824
- Usługi ogólnobudowlane, docieplenie budynków, malowanie, szpachlowanie, glazura, hydraulik, regipsy, adaptacja poddaszy. Tel. 600 626 268
- Transport, przeprowadzki, opróżnienie mieszkań, piwnic, gratów. Tel 668 343 638 Wyburzamy, budujemy i remontujemy. 668 343 638
- Malowanie, montaż paneli podłogowych i inne drobne naprawy wykona "złota rączka". 91 39 22 783, 784 79 22 70
- AGENCJA REKLAMOWA VIZART, oprawianie prac w 2 minuty, bindowanie, wydruki, ksero, laminowanie, Nowogard ul. 700 lecia 15. Tel. 605 522 340
- Przepisywanie prac (licencjackich, magisterskich i innych), dokumentów, CV, listów motywacyjnych, Szybko, solidnie. Nowogard ul. 700 lecia 15 Tel. 605 522 340.

PRACA

- Poszukuje pracy jako sprzątaczka, pomoc domowa. Tel. 792 356 650
- Praca w Szwecji/okolice Goteborg. Szukam stolarzy/budowlańców do pracy w Szwecji. Wszelkie informacje pod nr telefonu: +46 762 18 55 66 – Daniel

INNE

- Kupię aparat cyfrowy używany, uszkodzony. Tel. 794 507 807
- Sprzedam stelaż łóżko bez materaca, białe + dąb sonoma 180*200 cm (możliwy dowóz), tel. 605 522 340
- Sprzedam nowy Orbitrek elektromagnetyczny XC9000 Gymtek, tel. 605 522340.
- Telewizor LD 42 cali, 6 letni. Cena do negocjacji. Tel. 606 893 630
- Sprzedam kuchenkę mikrofalową srebrną, sterowanie elektroniczne, tel. 605 522 340
- Piec gazowy CO dwufunkcyjny Vaillant, wiszący, mało używany z gwarancją cena 1300 zł. Tel. 691 686 772
- Sprzedam panel prysznicowy aluminiowy Corsan, tel. 605 522 340

Sprzedam dom, 550 m²,
11 pokoi, na działce ok. 3.700m², położony nad samym jeziorem w Węgorzynie, oferta bez pośredników.
Tel. 692 421 531

Język angielski
indywidualnie.
Tel. 600 251 546.

Sprzedam Toyota Camry
rok 2020 r., prrzebieg 41 tys. km., stan idelany. Cena 135 tys.
Tel. **668 127 045**

Zwracam się z prośbą do ludzi o dobrym sercu o karmę dla kotów.
Opiekuję się 10 bezdomnymi kotami. Mam niską emeryturę i nie stać mnie na karmę.
Proszę o pomoc. Tel. 607 281 562.

NIERUCHOMOŚCI
Skup – sprzedaż – zamiana
TEL. 500 700 758

Rusztowanie
- wynajem
tel. 605 830 173

Kawaler lat 45
z Goleniowa pozna kobietę.
Tel. 736 341 035

KUPIĘ
MIESZKANIE W GOLENIOWIE
GOTÓWKA
TEL. 500 700 758

SPRZEDAM
DOM WOLNOSTOJĄCY
TEL. 500 700 758

SPRZEDAM
Mitsubishi colt 1,3, 191 tys., klimatyzacja sprawna, czarny kolor, 3-drzwiowa, 2 komplety kół Alu, lato-zima, doinwestowany, w Polsce od 2022.
Cena 7500 zł. Tel. 500 081 493

SPRZEDAŻ
DREWNA KOMINKOWEGO I OPAŁOWEGO
tel. 603 399 346
91 418 82 68

Sprzedam drewno opałowe.
Tel. 603 279 768

SPRZEDAM
Citroen Berlingo 2009, 1,9 HDI, 200 tys., bordo, dostawczy, stan bdb., doinwestowany. Cena 15500 zł.
Tel. 500 081 493

Numery alarmowe

TELEFONY ALARMOWE	
Policja Goleniów	997, 47 78 21 511, 91 460 25 11
Posterunek Policji w Maszewie	91 46 02 574
Posterunek Policji w Stepnicy	91 46 02 573
Pogotowie Ratunkowe Goleniów	999, 91 888 45 41
Straż Pożarna Goleniów	998, 431 79 00
Policja Stepnica	47 78 21 573
Policja Maszewo	47 78 21 574
Straż Miejsca Goleniów	91 46 98 292
Pogotowie Gazowe	992, 91 418 09 55
Pogotowie ciepłownicze	993
Pogotowie wodno-kanalizacyjne	503 197 796, 91 418 22 34
ENEA	99 1
SŁUŻBA ZDROWIA	
Szpital Goleniów –Izba przyjęć	91 466 43 00
Szpital Goleniów – sekretariat	91 466 43 01
Przychodnie Goleniów	
Polmed ul. Pocztowa	91 419 15 05, 91 407 20 54
Profi Med. ul. M,Konopnickiej	91 407 12 50
Przychodna przy szpitalna ul. Nowogardzka	91 466 43 64
Przychodnia Maszewo	91 418 75 99
Pielęgniarstwo Środowiskowe Rodzinne	91 418 96 05
Opieka nocna i świąteczna	
przyszpitalna Goleniów	91 466 43 69
Przychodnia Stepnica	91 577 41 38
Przychodnia Maszewo	91 577 41 38
Rehabilitacja w Kompleksie Fala	91 460 08 49
Zakład Rehabilitacji i Fizjoterapii	91 418 53 27
ZOL Goleniów	91466 43 52

DZIENNIK GOLENIOWSKI
Dziennik Goleniowski ukazuje się w piątki na terenie gmin:
Goleniów, Maszewo, Stepnica, Przybiernów
red. naczelny Paweł Słomski **516 636 486,** Daniel Denderski, Cezary Kulka • *Sport* Dariusz Jachno - e-mail: djachno@op.pl
Reklama/Ogłoszenia Karolina Słomska-Błajek - **tel. 506 638 789** • *Redaktor techniczny* Paweł Słomski
ADRES REDAKCJI: ul. M. Konopnickiej 12 pok. nr 8 • 72-100 Goleniów • Tel. 91 392 21 65 • e-mail: redakcja@dgoleniowski.pl
Nakład: 3000 egz. • **Wydawca**: DJ Media sp. z o.o., *Redakcja nie odpowiada za treść reklam i ogłoszeń, zastrzega sobie prawo adiustacji tekstów.*

eprasa.pl 094cb21aeb

Kolarstwo przełajowe

Michał wygrał po raz pierwszy

Kolejny dobry start zaliczyli kolarze przełajowi Ratusza Maszewo. Nasi „błotni cykliści" udanie rywalizowali w wyścigu Protour Cyclocros Cup, który się odbył w Pyrzycach.

Pierwszym zwycięstwem w karierze pochwalić się może Michał Dopierała, który zwyciężył w kategorii żak. W kategorii młodzik po raz kolejny nie miał sobie równych Adam Bagrowski pewnie zwyciężając bardzo pewnie. Z kolei Filip Bagrowski w swojej kategorii zajął szóste miejsce, Tomasz Bagrowski także był szósty, a Krzysztof Bagrowski ukończył wyścig na jedenastej pozycji. ***DJ***

Wspaniała radość naszego młodego kolarza z Maszewa (fot. FB Ratusz Maszewo)

Boks

Młodzież daje radę

W Szczecinie odbył się międzynarodowy turniej bokserski o Puchar Skorpiona. W imprezie uczestniczyli pięściarze Taurusa Goleniów.

Swoje walki wygrali Nadia Kościółek i Siemen Zapadnia. Udane sparingi stoczyli Julia Daniluk, Tosia Szczepaniak i Artem Chykyrenda.

Julia i Artem to przedstawiciele filii Taurusa w Maszewie i podopieczni trenera Sławomira Dadeło. ***DJ***

W Taurusie rośnie nowe pokolenie utalentowanych bokserów i bokserek

Kącik szachowy

Sztuka przegrywania cz. 2

W poprzednim Kąciku Szachowym mowa była o tym, żeby za wcześnie nie poddawać partii szachowej. Przestroga ta szczególnie dotyczy początkujących szachistów, chociaż nie tylko. Jako przykład prezentowana była pozycja z partii, ewidentnie remisowej, w której jeden z szachistów przekonany o swojej przegranej (szachowy strach ma naprawdę wielkie oczy) poddał remisową partię jeszcze przed wykonaniem posunięcia.

Kontynuujemy temat i ponownie przestrzegamy przed zbyt wczesnym poddawaniem partii. Pozycja, która posłuży nam dzisiaj jako przykład i jednocześnie zadanie pochodzi z partii turniejowej. Tym razem jednak jeden z graczy (grający czarnymi), mimo tego że widział, iż nieuchronnie dostanie mata w trzech posunięciach nie poddał partii, za co spotkała go nagroda. Przeciwnik (grający białymi) nie dość, że nie dostrzegł kombinacji matowej (która będzie dzisiejszym zadaniem do rozwiązania), to jeszcze na dodatek, w wyniku kolejnych pomyłek partię przegrał.

Do przegranej grającego białymi doprowadziła następująca sekwencja ruchów (począwszy od pozycji z diagramu):

1. H:d5+? Kg7 2. Hf5 ? Hb7+ 3. Wff3 ?? Wc1+ 4. Kg2 Wg1#

Zadanie

Białe zaczynają i dają mata w 3 posunięciach.

Rozwiązanie na stronie 12

Witamy wśród nas...

Rubryka powstaje przy współpracy z personelem oddziałów: dziecięco-noworodkowego oraz położniczo-ginekologicznego SCM w Goleniowie

Nikodem Solarski
ur. 7.11.2024 r., waga 3250 g, syn Eweliny i Sergiusza z Goleniowa

Armin Wieckorek
ur. 8.11.2024 r., waga 3570 g, syn Esterii i Dawida ze Śniatowa

Michał Nowak
ur. 9.11.2024 r., waga 4800 g, syn Eweliny i Adriana z Dobrej

Nikodem Sztypa
ur. 12.11.2024 r., waga 3330 g, syn Oliwii i Daniela z Nieznania

Oliwia Zwierzak
ur. 12.11.2024 r., waga 2670 g, córka Agaty i Piotra z Goleniowa

Emilii Sidortson
ur. 13.11.2024 r., waga 3220 g, córka Oleny i Borysa z Goleniowa

Jan Kuczyński
ur. 13.11.2024 r., waga 3250 g, syn Kingi i Mateurza z Goleniowa

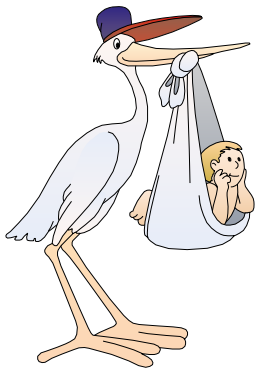

eprasa.pl 094cb21aeb