Pieniądze rozpaliły emocje str. 3

Nie pomogły martwe dusze str. 5

Czy to zemsta? str. 9

Cena demokracji str. 15

Rewolucja w systemie str. 17

• Złote Skrzydła
• Samorządowiec Roku 2021 str. 2

Nr 52 (2056)

cena **3,80 zł**
(w tym 5% VAT)
ISSN 0239–684X
Nr indeksu 379697

Zadzwoń do nas!
513 009 999
www.tygodniksiedlecki.com

tygodnik SIEDLECKI

Garwolin | Łosice | Łuków | Mińsk Mazowiecki | Siedlce | Sokołów | Węgrów

29.12.2021-4.01.2022

TO BYŁ ROK!

Subiektywny przegląd wydarzeń

CZYTAJ STR. 10-11

2021

R E K L A M A

Zagadkowa śmierć trzech osób

Dramatycznego odkrycia dokonały służby w mieszkaniu przy ul. Sienkiewicza w Siedlcach. 22 grudnia znaleziono tam ciała trzech osób. Stało się to po zgłoszeniu sąsiadów, że właścicielka mieszkania od tygodnia nie daje oznak życia.

– Niestety, w mieszkaniu znaleziono ciała starszej kobiety i jej dwóch dorosłych synów. Trwa ustalanie przyczyn ich śmierci. Nasze czujniki nie wykryły w pomieszczeniu obecności tlenku węgla, nie było też niczego, co mogłoby go emitować – informuje oficer prasowy KM PSP w Siedlcach, mł. bryg. **Paweł Kulicki**.

Nadkom. **Agnieszka Świerczewska** z siedleckiej policji dodaje, że ofiary miały od 51 do 85 lat. W sprawie tej tajemniczej śmierci wszczęto śledztwo.

Ciała przewieziono do prosektorium, zapewne sekcja zwłok wyjaśni przyczynę zgonu trójki domowników. (**ak**)

fot. A. Król

Złote Skrzydła 2021

Nagrodę „Tygodnika Siedleckiego" Złote Skrzydła przyznajemy od sześciu lat. Wyróżniamy nią ludzi, którzy rzeczywiście nie boją się rozłożyć skrzydeł i wzbić się ponad przeciętność. Kogo powinniśmy nagrodzić za 2021 rok?

Bardzo cenimy ludzi, którzy widzą, czują i robią więcej... Artyści, ludzie kultury, społecznicy, naukowcy, animatorzy lokalnych społeczności... Kogo cenicie? Kogo zauważyliście? Kto się wyróżnia? Komu chcielibyście przyznać Złote Skrzydła? To Wy, Czytelnicy, decydujecie o nominacjach, przysyłając zgłoszenia. Wyboru dokonuje kapituła (składająca się z laureatów nagrody i przedstawicieli „TS").

Nasi dotychczasowi laureaci to: **Elżbieta Sieradzińska** (animatorka kultury i literatka), **Grzegorz Orzełowski** (człowiek kreatywny, posiadający wyjątkową umiejętność inspirowania i konsolidowania ludzi), ks. **Robert Mirończuk** (dyr. Muzeum Diecezjalnego), **Ireneusz Kaługa** (ekolog), **Sławomir Kordaczuk** (pasjonat historii). Wszyscy są ludźmi, którzy w danym roku zostali dostrzeżeni za swoją działalność, o których wiele się mówiło, których się podziwiało.

Rok 2021 nie był łatwy. To czas pandemii, kryzysu migracyjnego na wschodniej granicy, ale też rok odradzającej się kultury, z której dobrodziejstw znowu można było korzystać „na żywo", a nie on-line. Kogo dostrzegliście? Kogo podziwialiście? Kogo chcecie uhonorować Złotymi Skrzydłami?

Czekamy na zgłoszenia (z krótkim uzasadnieniem, za co chcecie kogoś nagrodzić) mailowo na adres: zloteskrzydla@siedlecki.pl, przez Facebooka lub listownie („Tygodnik Siedlecki", ul. Armii Krajowej 11, 08-110 Siedlce). Zgłoszenia przyjmujemy **do 9 stycznia 2022 r**. (włącznie).

Zostań wolontariuszem WOŚP!

Siedlecki Sztab Wielkiej Orkiestry Świątecznej Pomocy, który co roku działa przy Miejskim Ośrodku Kultury w Siedlcach, rozpoczął przygotowania do kolejnego finału.

Tym razem wolontariusze będą zbierać pieniądze dla oddziałów ośrodków okulistyki dziecięcej. 30. Finał Wielkiej Orkiestry Świątecznej Pomocy pod hasłem „Przejrzyj na oczy" odbędzie się **30 stycznia 2022 r**.

W związku z utrzymującą się sytuacją epidemiologiczną proces rejestracji wolontariuszy odbywa się on-line. Należy samodzielnie zgłosić się do siedleckiego Sztabu, wchodząc na stronę iwolontariusz.wosp.org.pl i postępując zgodnie z instrukcją. W przypadku osób niepełnoletnich zgłoszenia musi dokonać opiekun prawny. Po zarejestrowaniu Sztab będzie kontaktował się z wolontariuszami w celu zweryfikowania danych. Decyzja o akceptacji zgłoszenia wolontariusza jest podejmowana przez szefa Sztabu, który ma prawo odrzucić zgłoszenie bez podania przyczyny.

Wolontariusze, którzy nie ukończyli 16. roku życia, będą kwestować w towarzystwie osoby pełnoletniej za zgodą organizatorów. Siedlecki Sztab WOŚP czeka na wolontariuszy **do 2 stycznia 2022 r.** (**ed**)

R E K L A M A

Mazowiecka Korporacja Finansowa sp. z o.o.
Mińsk Mazowiecki, 05-300 Targówka, ul. Lipowa 30
tel./fax 25 759 29 40, biuro@mkf.com.pl www.mkf.com.pl

Samorządowiec Roku 2021

„Tygodnik Siedlecki" każdego dnia przygląda się pracy samorządowców. Piszemy o sukcesach i porażkach, wzlotach i upadkach władzy. To ludzie, których wybieramy... i od których wymagamy. Czy spełniają to, co obiecywali w wyborach? Czy dbają o gminę i mieszkańców? Są otwarci, czy zamknęli się w gabinetach? Jesteście zadowoleni z ich pracy? Jeśli tak, zgłoście kandydaturę swego wójta, burmistrza, prezydenta do naszego plebiscytu!

Do 9 stycznia czekamy na zgłoszenia. Nasi dziennikarze wyłonią z nich dziesiątkę finalistów. Potem (**od 12 stycznia**) rozpocznie się głosowanie za pomocą SMS-ów, które potrwa **do 23 stycznia**.

Przypomnijmy, że w poprzednich plebiscytach tytuł Samorządowca Roku zdobyli: wójt gminy Sadowne **Waldemar Cyran** (2019) i wójt gminy Bielany **Zbigniew Woźniak** (2020). Kto zwycięży w rywalizacji o tytuł z 2021 roku?

SAMORZĄDOWIEC ROKU 2021

Dodajmy, że w plebiscycie mogą rywalizować samorządowcy, którzy już znajdowali się w TOP 10 Najlepszych Samorządowców Regionu. Czy tym razem uda im się pokonać godnych rywali? W ubiegłym roku o krok od zwycięstwa był wójt Korczewa **Sławomir Wasilczuk**. Zabrakło mu zaledwie kilku głosów do zwycięstwa. Za wszystkich samorządowców trzymamy mocno kciuki, ale to Wy, czytelnicy i mieszkańcy gmin zadecydujecie, komu przypadnie ten najważniejszy laur.

■■■

W tym roku nie organizujemy plebiscytu na Firmę Roku. Ostatnie dwa lata są wyjątkowo trudne dla biznesu. Trudno w tej dziedzinie o jednoznaczne kryteria sukcesu i oceny. Do tego plebiscytu wrócimy, gdy popandemiczna gospodarka znowu stanie na nogi.

Pożary w święta

fot. Aga Król

W pierwszy dzień świąt strażacy mieli pełne ręce roboty. Już po godz. 3 nad ranem dyżurny PSP otrzymał zgłoszenie o pożarze w miejscowości Chromna.

– Zgłoszenie wpłynęło o godz. 3.48. Palił się kompleks budynków gospodarczych: garaż, spichrz i budynek hodowlany. Pożar był rozwinięty. Z części hodowlanej ewakuowano zwierzęta, 15 świń i 80 kur, a z części garażowej wyprowadzono samochód. Paliła się głównie górna część budynku, gdzie były składowane: słoma, siano, zboże. Dach uległ całkowitemu spaleniu. Nie jest jeszcze znana przyczyna pożaru – poinformował mł. bryg. **Paweł Kulicki**, oficer prasowy PSP w Siedlcach.

W akcji, która trwała do godz. 11., uczestniczyły 4 jednostki PSP i 8 jednostek OSP. Gaszenie ognia utrudniał duży wiatr. Nie było osób poszkodowanych.

Z kolei o godz. 7.13 zgłoszono pożar w Suchodołku (gm. Mordy). Paliło się w budynku mieszkalnym.

– Pożar wybuchł w kotłowni. Na szczęście nie było osób poszkodowanych. Mieszkańcy próbowali samodzielnie ugasić ogień, ale nie udało się. Ewakuowali się przed przyjazdem straży. Spaleniu uległy drewno i odzież. Prawdopodobną przyczyną ognia jest zwarcie instalacji elektrycznej – poinformował dyżurny operacyjny PSP w Siedlcach.

W akcji brał udział jeden zastęp PSP i jeden OSP. (**ak**)

R E K L A M A

TRZECIE OKO

(rubryczka czasem satyryczna, redagowana na podstawie donosów prasowych i nie tylko; komentarze w niej zawarte nie zawsze odzwierciedlają poglądy zespołu redakcyjnego)

To miał być żart

Kto zmobilizował na protest łukowskich widzów TVN? Nie wiadomo, bo aktywista pozostał anonimowy. Sukcesem się jednak pochwalił: ***Jak „zorganizowałem" pod kebabem protest w obronie TVN*** – napisał w internetowej relacji. Takie same protesty w tym samym czasie „zorganizował" też w Siedlcach i w Janowie Podlaskim.

W jego intencji to miał być żart. W zgłoszeniu podał fałszywe nazwisko i fikcyjny adres mailowy, licząc na to, że „gwiazdy TVN" zorientują się w prowokacji. Nie zorientowały. Zgłoszenia zostały potraktowane serio i dopisane do listy protestów. Mimo że sam organizator się nie pojawił, trochę ludzi przyszło.

!!!

Dlaczego nie na rynku?

Jak wybrano miejsce protestu w obronie TVN w Łukowie? ***Ponieważ jedynym skojarzeniem, jakie miałem z tym miastem, są zakłady mięsne, wybrałem się w tę okolicę. Oczywiście przy pomocy wujaszka googla. Uznałem to za miejsce idealne. Dokładnie pośrodku niczego. Jednak ponieważ jestem humanitarny, na miejsce demonstracji wybrałem nieodległy kebab*** – relacjonował anonimowy „organizator". – ***Jeśli ktoś wybrał się na „zorganizowane" przeze mnie demonstracje, to gratuluję. Mam nadzieję, że przynajmniej łukowski kebab smakował*** – podsumował.

Nie czas konsumować kebaby, gdy płoną tefałeny...

Opuszczone dzieci

Łukowianie, którzy przyszli na manifestację przy ul. Przemysłowej 22, zaczęli coś podejrzewać. – ***Nie ma organizatora, wypada kilka pomysłów rzucić, coś z nami zrobić, bo wyglądamy jak opuszczone dzieci*** – mówił jeden z uczestników. Mężczyzna zaproponował spacer ulicami miasta. – ***Nie będziemy stali jak te pierdoły*** – dodał.

Co prawda, to prawda. Marsz zakończony odśpiewaniem hymnu z udziałem najwyższych miejskich czynników zawsze wygląda poważniej. Nawet jeśli miał być tylko żartem.

Kto co lubi

Minister zdrowia Adam Niedzielski w RMF: – ***Nie życzę pacjentom, żeby leczyli ich medycy, którzy są niezaszczepieni***. Poseł Anna Siarkowska w twitterowej odpowiedzi: ***Wolę trafić do niezaszczepionego lekarza, który mnie zbada i przepisze właściwe leki, niż do zaszczepionego na teleporadę***.

???

Okulista Trzeci

Prezydent Sitnik: Możecie obniżyć mi pensję, jeśli was to boli...

Pieniądze rozpaliły emocje

Siedleccy radni podwyższyli sobie diety. Gdy zaczęli wypominać prezydentowi wyższą pensję, ten opuścił salę obrad ze słowami: – Wychodzę, żebyście mogli mi obniżyć pensję. Może będziecie mieli satysfakcję, że prezydent Siedlec zarabia tyle, ile wójtowie mniejszych gmin.

Radni jednak decyzji o obniżce nie podjęli.

Do listopada prezydent Siedlec zarabiał niewiele ponad 10 tys. zł brutto. Po zmianie przepisów dotyczących płac samorządowców (gdy posłowie podnieśli sobie wynagrodzenia), jego minimalna pensja mogła wynosić nieco ponad 16 tys. zł. Ustalono ją jednak, głosami głównie radnych Bezpartyjnych Siedlec, na maksymalny poziom – powyżej 20 tys. zł brutto.

Zaraz potem radni podwyższyli sobie diety. Do listopada otrzymywali 2200 zł, teraz będzie to prawie 2900 zł na rękę (za uczestnictwo w trzech komisjach i jednej sesji miesięcznie). Przewodniczący rady miasta **Henryka Niedziółki** otrzyma ponad 3200 zł na rękę. Po ponad 3 tys. zł będą zarabiali trzej wiceprzewodniczący (PiS), choć zagłosowali przeciw podwyżce. Co znamienne, przy tej uchwale nie było żadnej dyskusji, nie padło ani słowo! Za podwyżką opowiedziało się 11 radnych (BS, PO, PiS-STS), 3 było przeciw (wiceprzewodniczący), 7 wstrzymało się od głosu, a radna **Marta Sosnowska** nie zagłosowała. Uchwała przeszła w mgnieniu oka.

Henryk Niedziółka nieudolnie próbował tłumaczyć, że jego dieta (3,2 tys. zł) nie jest maksymalna (ale to jest maksimum, które może dostać). – To nie są kokosy – zapewniał. Ale po chwili dodał, że dieta jest rzeczywiście w dość sporej wysokości.

Warto dodać, że Henryk Niedziółka praktycznie od początku pandemii nie pojawia się w urzędzie na sesjach, pracuje jedynie zdalnie, z domu. Prawie wszystkie obrady w tym czasie prowadził wiceprzewodniczący rady **Maciej Nowak**.

– Dotychczasowe stawki były wystarczające – uważa Maciej Nowak, przeciwny podwyżkom. – Nie może być tak, że urzędnik, który pracuje przez cały miesiąc, po 8 godzin dziennie, dostaje niemal tyle samo co radny.

Roman Ignaciuk (BS) głosował za zwiększeniem diet radnych.

Maciej Nowak

Andrzej Sitnik

Roman Ignaciuk

– Do tej pory radni musieli uczestniczyć w posiedzeniach komisji, żeby otrzymać diety, a przewodniczący i wiceprzewodniczący nie musieli. I mimo to dostawali pieniądze. Dzięki nowej uchwale oni również będą zobowiązani do uczestnictwa w obradach – argumentuje.

Radny zwraca również uwagę, że teraz nie będzie tak dużych różnic w wynagrodzeniu przewodniczącego i szeregowych radnych. – Dlaczego miałbym dostawać mniej od Henryka Niedziółki, który od dłuższego czasu nie prowadzi obrad? Ja uczestniczę w siedmiu komisjach, to naprawdę dużo pracy.

Każdy radny będzie teraz dostawał miesięcznie niemal tyle, co duża część siedleckich urzędników. To duże obciążenie dla budżetu. Podwyżka pensji prezydenta będzie kosztowała rocznie około 130 tys. zł, a podwyżka diet radnych ponad 230 tys. zł. A co z pensjami pracowników urzędu miasta? **Mariusz Dobijański** zagadnął prezydenta: – Wiem, że zamierza pan wprowadzić podwyżki po 300 zł na osobę. To nie jest w porządku, bo nie uwzględnia nawet stopnia inflacji.

Na konferencji prasowej prezydent twierdził, że podwyżki dla urzędników mają wynieść ok. 10% dotychczasowych pensji. – To nie będzie pierwsza podwyżka, bo kiedy objąłem urząd w 2018 roku, część wieloletnich pracowników miała pensje w wysokości 3 tys. zł brutto. Co roku je podwyższam – zaznaczał prezydent. – A 300 zł podwyżki dostaną pracownicy administracji i obsługi wszystkich jednostek urzędu miasta. Będzie to kosztowało budżet miasta ok. 5 mln zł rocznie.

Podczas obrad Mariusz Dobijański i Marta Sosnowska kilkakrotnie wypomnieli prezydentowi jego podwyższoną pensję. To rozsierdziło **Andrzeja Sitnika**. – W głosowaniu nad moją pensją większość totalnej opozycji wstrzymała się od głosu, by mnie potem szantażować podwyżką – stwierdził prezydent i wyszedł z sali obrad.

– Prezydent nie powinien działać w tak dużych emocjach. To nie szkoła podstawowa – skomentował to Maciej Nowak.

JUSTYNA JANUSZ
Zdjęcia: **AGA KRÓL**

Miasto zapłaci za prąd prawie dwa razy więcej!

Prądem w budżet

Rachunki za prąd w 2022 roku wzrosną w urzędzie miasta o 80%! Siedlce zapłacą za prąd 7 mln zł! W ubiegłym roku płaciły ok. 4 mln zł. Chodzi o oświetlenie uliczne i energię elektryczną we wszystkich miejskich placówkach (szkoły, szpital, jednostki miejskie).

– Niestety, takie są realia – mówi skarbnik miasta **Kazimierz Paryła**. – Zdarza się nawet, że po pierwszym przetargu na zakup energii część firm rezygnuje z podpisania umów, bo bardziej im się opłaca utrata wpłaconego wadium niż zawarcie umowy na wskazanych warunkach. W kolejnych przetargach składają już dużo wyższe stawki.

Wiceprezydent **Robert Szczepanik** nie ukrywa, że taka podwyżka cen prądu to duży wydatek dla miasta.

– PiS przedstawia się jako partia, która nie zabiera ludziom pieniędzy. Ale robi to, tylko że rękami samorządów. Przecież my musimy skądś brać na te podwyżki. Tymczasem nawet nasi radni zamrozili stawki za śmieci, co oznacza, że na ten cel będziemy musieli wydać dodatkowe 5 mln zł. Co dalej? Nie ma mowy o zmniejszaniu inwestycji – zapewnia Robert Szczepanik. – Inne miasta zmniejszą częstotliwość wywozu śmieci i kursowania miejskich autobusów, bo muszą oszczędzać. My na razie tego nie rozważamy. Ale musimy zaciskać pasa. (**jj**)

SONDA

Ile Twoja rodzina planuje wydać na tegoroczne święta?

do 500 zł	39%
do 1000 zł	20%
do 1500 zł	8%
do 2000 zł	9%
więcej	24%

Oddano głosów: 158

W tym tygodniu pytamy:

Czy spodziewasz się, że rok 2022 będzie dla ciebie...
- lepszy od poprzedniego
- gorszy od poprzedniego
- nic się nie zmieni

Głosować można na:
www.tygodniksiedlecki.com

Park zostanie zamknięty

Na początku stycznia zostanie zamknięty park Aleksandria. Rozpoczną się już prace budowlane przy rewitalizacji tego zakątka.

– Rozważaliśmy z wykonawcą różne rozwiązania, ale ze względu na bezpieczeństwo uznaliśmy, że jedynym rozwiązaniem jest całkowite wyłączenie parku z użytkowania – mówi prezydent Siedlec **Andrzej Sitnik**. – Park stanie się placem budowy.

W parku rozpoczyna się długo oczekiwana inwestycja za kilkanaście milionów złotych. Zamiast starego placu zabaw dla dzieci powstanie nowy, dużo większy, z podziałem na strefy dla: maluchów, starszaków, młodzieży i... dorosłych. Przebudowane zostaną alejki parkowe, powstanie altana, będzie nowe nagłośnienie, monitoring i oświetlenie parku. Pojawią się: zegar słoneczny, ławeczka Aleksandry Ogińskiej, postument z herbem Ogińskich, rzeźby ogrodowe, fontanny, pulpity informacyjne z alfabetem Braille'a. Będą również nowe nasadzenia drzew i krzewów.

Wszystkie prace mają się zakończyć w 2023 roku. (**jj**)

fot. A. Król

R E K L A M A

Sokołów Podlaski: Między miastem a powiatem

Śliski temat, czyli zima na ulicach

Od początku grudnia władze Sokołowa Podlaskiego informują mieszkańców, kto odpowiada za drogi w mieście.

– Na terenie miasta mamy cztery kategorie dróg, z których każda ma innego zarządcę. Nim zatem zatelefonujemy do Urzędu Miasta, by zgłosić nieodśnieżoną czy śliską drogę, warto sprawdzić, kto faktycznie jest jej zarządcą – przypomina sokołowianom komunikat na stronie internetowej urzędu.

W ostatnich tygodniach zastrzeżenia budzi zwłaszcza utrzymanie dróg powiatowych. – Czy próbuje się prowadzić jakieś rozmowy ze starostwem w sprawie sprzątania miasta? – pytał burmistrza na ostatniej sesji radny **Józef Kalicki**. – Bo ludzie nie rozumieją, dlaczego jedna ulica została sprzątnięta, a druga nie.

– Myślę, że starostwo dostało, i dostaje na bieżąco, tyle sygnałów od miasta, że ktoś tam powinien sobie to wziąć do serca – rozpoczął odpowiedź **Bogusław Karakula**.

Pozostała część jego wypowiedzi na temat stanu dróg była już znacznie mniej dyplomatyczna. – Niestety, oni uważają, że standard utrzymania ulic powiatowych w mieście tak się podniósł, po tym jak starostwo je przejęło od miasta, że głowa mała – mówił. A jak zdaniem burmistrza jest naprawdę? – Na większości ulic powiatowych, choć mamy grudzień, nie było wykonane sprzątanie pozimowe – zauważył.

fot. DK

Tuż przed świętami uruchomiono w Sokołowie nową sygnalizację świetlną na skrzyżowaniu ulic Piłsudskiego i ks. Bosco. Kosztowała prawie 400 tys. zł, a miasto i powiat sfinansowały ją po połowie. To akurat przykład dobrego współdziałania obu samorządów w sprawie dróg.

„Dziecinadą" nazwał Bogusław Karakula tłumaczenie, że ziele wysokości 60-70 cm przy krawężnikach spadło tam z przejeżdżających nieosłoniętych ciężarówek. – To od razu tak rośnie na tych samochodach i wypada równo przy krawężniku – ironizował. – Sami byśmy to sprzątnęli, zamietli, utrzymywali i wystawili tylko rachunek. Niestety, nie mamy takich możliwości.

Za „kpinę" uznał burmistrz sytuację z pierwszego ataku zimy, przy pierwszej gołoledzi i pierwszych opadach śniegu na drogach powiatowych. – A te drogi powiatowe są bardzo istotne: ul. Piłsudskiego, Bartoszowa... Dochodziło do karkołomnych sytuacji i nikt sobie tym gitary nie zawracał. Mało tego, powiat dopiero na początku grudnia ogłosił przetarg na zimowe utrzymanie dróg – mówił Bogusław Karakula. – My na to nie mamy żadnego wpływu. Naprawdę, nie mam pojęcia, co mamy zrobić. Możemy tylko pisać. Ukarać nie możemy. A oni są na prawach, mają w nosie. Ludzie przychodzą do mnie, że jest niesprzątnięte, nieposypane, nieodśnieżone... I co? Mam odśnieżyć, sprzątnąć i posypać? – pytał. Zwłaszcza że koszty utrzymania dróg są bardzo duże.

Przy okazji burmistrz Bogusław Karakula zwrócił uwagę radnym na stan zieleni przy drogach powiatowych. – Zobaczcie państwo, jak głogi wyglądają przy ul. Piłsudskiego. To są drzewa szlachetne, które trzeba co roku pielęgnować. W tym roku jeszcze zakwitły, ale w przyszłym roku to już ich nie będzie. Tam są ludzie nieodpowiedzialni, ci, co pracują w tym wydziale... Nie będę więcej mówił, bo za dużo powiem. Święta się zbliżają... – zreflektował się burmistrz i zakończył swoją emocjonalną wypowiedź. (**DK**)

Radni z Jakubowa nie chcą większych diet. Podwyżkę otrzymają tylko sołtysi.

Poszło jak efekt domina

Kolejne rady podejmują uchwały podwyższające wynagrodzenia samorządowców. I choć dodatkowe fundusze zwykle cieszą, to są wśród samorządowców tacy, którzy odmawiają wyższych diet.

Pensja brutto wójt Jakubowa wzrosła o 89%. Podobne, 89-, a nawet 100-procentowe podwyżki diet **Hanna Wocial** zaproponowała przewodniczącemu rady, radnym i sołtysom. Zgodnie z przygotowanym projektem uchwały, przewodniczący miałby pobierać ryczałt w wysokości 1890 zł lub 2000 zł (dotychczas wynosił 1000 zł), wiceprzewodniczący 330 lub 350 zł (dotychczas otrzymywał 175 zł), radni otrzymywaliby 285 lub 300 zł maksymalnej diety (otrzymywali 150), a sołtysi – 130 lub 140 zł (otrzymywali 70 zł). Ponadto radnym przysługiwałoby wyrównanie wynagrodzenia od 1 sierpnia. W przypadku stuprocentowej obecności na wszystkich posiedzeniach (według kryterium: 1 rada i 1 komisja w miesiącu) łącznie kosztowałoby to gminę 137 750 zł.

O podwyżkach decydowano podczas ostatniej sesji. Jako pierwszy zabrał głos przewodniczący **Krzysztof Domański**. Nie miał nic przeciwko zwiększeniu uposażenia dla radnych i sołtysów. Wręcz przeciwnie – gorąco do tego namawiał. Poinformował jednak, że on sam rezygnuje z podwyżki.

– Serdecznie dziękuję pani wójt za propozycję, ale jako radny i przewodniczący już trzy razy miałem podwyższaną dietę. Do zakończenia mojej kadencji zostały niespełna 2 lata. Nie chciałbym się zapisać w historii jako pierwszy, który otrzyma czwartą podwyżkę. 1000 zł to ładna okrągła suma, dobrze się liczy i nie ma co jej zmieniać – ocenił.

Wypowiedź przewodniczącego uruchomiła efekt domina. Następny w kolejce **Leszek Miąsek** też poczuł się w obowiązku zrezygnować. A gdy zarządzono głosowanie, to okazało się, że obie proponowane podwyżki diet nie zyskały akceptacji. Tylko jedna, 89-procentowa dla sołtysów zdobyła wymaganą liczbę głosów.

– Skoro te podwyżki nie przeszły, to może zaproponujecie państwo jakieś inne kwoty – powiedziała pani wójt.

Z sali padła tylko jedna propozycja: Leszek Miąsek zaproponował, żeby diety pozostawić na dotychczasowym poziomie.

Hanna Wocial wyjaśniła swoje intencje. Propozycja podwyżek miała być zachętą do częstszego przychodzenia na komisje i sesje, bo dotychczasowa frekwencja na nich była bardzo zła. Z powodu ciszy na sali obrad i braku kolejnych propozycji ze strony radnych, przewodniczący zarządził: – Z bólem serca, ale muszę poddać wniosek Leszka Miąska pod głosowanie.

I po chwili wszystko już było jasne. Większość była za pozostawieniem diet radnym na dotychczasowym poziomie. Wzrosną jedynie diety sołtysów z 70 zł na 130 zł. Dla porównania, według nowych stawek, sołtysi w gminie Siennica zarabiać będą 150 zł, a w Latowiczu – 100 zł.

TOMASZ MARKIEWICZ

Łochów: Projekt „Teatr i Szkoła"

Młodzież z Zespołu Szkół Ponadgimnazjalnych w Łochowie uczestniczyła w nowatorskim projekcie TISZ (Teatr i Szkoła). Zajęcia prowadziła wykwalifikowana kadra specjalistów teatralnych i filmowych.

Realizacji projekt TISZ, który trwał od maja do grudnia, podjął się Miejski i Gminny Ośrodek Kultury w Łochowie. Ta prężnie działająca placówka kulturalna zdobyła dofinansowanie z programu „Edukacja kulturalna" z Funduszu Promocji Kultury, będącego w dyspozycji ministra kultury. Dzięki temu do projektu można było zaangażować specjalistów, wśród których znaleźli się: aktorzy Teatru Rozmaitości – **Anna Rochowska, Karolina Kowalczyk** i **Michał Domański**, aktorzy i specjaliści w projektach lalkowych **Adam Walny** i **Piotr Świtalski** oraz filmowiec i reżyser **Cezary Ciszewski**. W przedsięwzięciu wzięli udział nauczyciele i młodzież z ZSP w Łochowie.

Idea projektu TISZ jest wzorowana na berlińskim programie TUSH (Teatr und Schule). W Polsce została wdrożona przez warszawski Teatr Rozmaitości. Głównym celem działań jest edukacja świadomych i aktywnych odbiorów, a także twórców kultury. Projekt jest próbą odpowiedzi na potrzebę kulturowego rozwoju młodych ludzi oraz pogłębiania współpracy pomiędzy instytucjami kultury a szkołą. W łochowski TISZ, oprócz doświadczeń twórców projektu z Teatru Rozmaitości, wpleciono dodatkowo teatr lalek i naukę filmowania.

fot. arch. MiGOK w Łochowie

W ramach projektu młodzież uczestniczyła w zajęciach z aktorstwa teatralnego (praca z tekstem, głosem i ciałem), teatru lalkowego (ekspresja poprzez lalki, tworzenie własnych lalek), filmowych performance przy udziale lalek. Był też wyjazd do Teatru Rozmaitości.

– Młodzież mogła uczestniczyć w zajęciach wychodzących poza ramy nauczania, zyskując cenne doświadczenia w edukacji. Dodatkowo młodzież zainteresowana filmem pracowała nad nagrywaniem performance lalkowego oraz uczyła się chodzić na szczudłach – mówi **Aneta Kowalczyk**, koordynator projektu. Dodaje, że na prośbę uczniów w MiGOK planuje się stworzenie warsztatów teatralno-cyrkowych, podczas których uczestnicy będą mogli przełamywać wewnętrzne lęki, podnosić sprawność fizyczną, nauczyć się chodzenia na szczudłach.

W przyszłym roku łochowski MiGOK planuje przeprowadzić drugą część projektu TISZ.

STANISŁAW JASTRZĘBSKI

Okradł listonosza w Siedlcach

Ukradł 60-letniemu listonoszowi: rower, tablet i korespondencję. Po zatrzymaniu przez policjantów od razu trafił za kratki, ponieważ był poszukiwany za inne przestępstwa.

Najpierw siedleccy policjanci odnaleźli skradziony rower, porzucony przez złodzieja nieopodal miejsca zdarzenia. Zaraz później kryminalni zatrzymali 22-letniego mieszkańca powiatu łukowskiego, który przyznał się do zarzucanego mu czynu.

– Okazało się, że mężczyzna ma bardzo bogatą kartotekę – mówi rzecznik prasowa siedleckiej komendy nadkom. **Agnieszka Świerczewska**. – Był poszukiwany do odbycia kary pozbawienia wolności za inne przestępstwa. Od razu trafił do zakładu karnego w Siedlcach, gdzie będzie oczekiwał na kolejne sprawy. Już wiadomo, że jest sprawcą m.in. włamań na terenie gminy Zbuczyn. (oprac. **jj**)

Wyskrobał „okienko"

W Rębkowie na ulicy Starowiejskiej, auto potrąciło jadącego w tym samym kierunku rowerzystę. Kierujący jednośladem z obrażeniami trafił do szpitala.

– Jak się okazało, kierowca opla zeskrobał na oszronionej przedniej szybie jedynie niewielką szczelinę i ruszył w drogę. Za tak rażące naruszenie przepisów ruchu drogowego mundurowi zatrzymali mu prawo jazdy – informuje mł. asp. **Małgorzata Pychner** z garwolińskiej policji. (**ak**)

fot. KPP Garwolin

eprasa.pl/095d7e25d5

Miasto będzie dokładać do śmieci. Dużo.

Nie pomogły martwe dusze

– To niewiarygodne – komentuje radny Roman Ignaciuk odmowę podwyżki stawek za odbiór odpadów. – Przecież każdy powinien płacić za swoje śmieci, a za te pięć milionów moglibyśmy zrobić kilka ulic czy innych inwestycji.

Bo właśnie 5 mln zł miasto będzie musiało dołożyć do gospodarki śmieciowej po decyzji rady miasta. Przeciwni podwyżce byli radni PiS i STS. Stwierdzili, że władze miasta nie zrobiły nic, aby usprawnić system i wyłapać „martwe dusze", które za śmieci nie płacą.

Obecnie za odbiór odpadów mieszkaniec Siedlec płaci 19 zł (od czwartej osoby w rodzinie są zniżki).

– Jeśli chcemy, by system się bilansował, to stawka musi wynosić 25 zł od osoby – wyjaśnia wiceprezydent Siedlec **Robert Szczepanik**. – Przy obecnej stawce zabraknie nam 5 mln zł na sfinansowanie systemu w 2022 roku, tyle będziemy musieli dołożyć. Pamiętajmy, że miasto nie może zarabiać na śmieciach, czyli każda uzyskana złotówka może być przeznaczona wyłącznie na ten system.

Wiceprezydent podał stawki w innych miastach: w Węgrowie to 27 zł, w Mysłowicach – 31 zł, w Piotrkowie Trybunalskim – 29 zł od osoby. Zaznaczył też, że dzięki kontrolom (tylko od września) znaleziono w mieście 500 osób, które nie płaciły za śmieci, a powinny. Z kolei 700 prywatnych posesji pokazało się w systemie jako te, na których dochodzi do nieprawidłowości. W tej chwili trwa weryfikacja. Dlaczego dopiero teraz „się pokazały"? W ubiegłym roku miasto kupiło specjalny program weryfikujący liczbę osób zamieszkałych na poszczególnych posesjach. Przepisy RODO nie pozwalały korzystać z danych szkół i innych placówek, jednak od września zmieniły się przepisy i teraz jest to możliwe.

– Dzięki temu możemy porównać dane z naszego systemu meldunkowego z danymi ze szkół czy MOPR – mówi **Małgorzata Jaszczuk** z referatu ochrony środowiska urzędu miasta. – Mamy więc informacje, kto na danej posesji pobiera zasiłek 500 plus czy dodatek mieszkaniowy. Jeśli się coś nie zgadza, jest podstawa do wszczęcia kontroli. Każdą z osób wzywamy do złożenia wyjaśnień.

– Moim zdaniem niedoszacowanie osób, które powinny płacić za odpady w naszym mieście, jest dużo większe – twierdzi radny **Robert Chojecki** z klubu PiS, który głosował przeciwko podwyżce. – Pewnie, że powinniśmy się cieszyć z 500 znalezionych osób, ale to za mało, bo przecież w systemie brakuje około 10 tysięcy osób. Siedlce są miastem akademickim, więc jest tutaj sporo studentów. W dodatku z danych ZUS wynika, że w Siedlcach i okolicach jest około 11 tysięcy pracowników z zagranicy. Oni też zapewne nie są ujęci w tym systemie, a przecież mieszkają tu i wytwarzają odpady. Uderzmy się w piersi i powiedzmy sobie szczerze, że przez tyle lat nie zrobiliśmy praktycznie nic, żeby ten system się bilansował.

Radny **Maciej Nowak** też głosował przeciw podwyżce.

– To już trzecia czy czwarta próba jej wprowadzenia. Za każdym razem proszę prezydenta o wskazanie rozwiązania, dzięki któremu ten system może zacznie się bilansować. Mówiłem chociażby o zmianie pojemności wiat śmietnikowych, by częstotliwość wywozu odpadów była mniejsza, bo to przecież generuje koszty. Jestem w stanie podnieść rękę nawet

za większą podwyżką, ale pod warunkiem, że zostanie nam wskazana racjonalna koncepcja gospodarowania odpadami w mieście, a na razie takiej nie ma. Prezydent powtarza, że system odbioru śmieci musi się bilansować, tyle że budżet domowy każdego mieszkańca Siedlec też się musi bilansować.

Radny dodaje, że prób wprowadzenia podwyżek w mieście jest zbyt dużo.

– Prezydent proponował podwyżkę cen biletów MPK, kilka miesięcy temu wprowadzono również podwyżkę cen ciepła przez miejską spółkę. W czasie gdy podwyższano ceny ciepła, prezydent wypłacił z PEC 8 mln zł dywidendy. Może część tych pieniędzy powinien przeznaczyć na sfinansowanie śmieci, a nie tylko podwyższać ceny mieszkańcom?

Radny Roman Ignaciuk głosował za podwyżką.

– A ci, którzy byli przeciwko lub się wstrzymali, najwidoczniej nie chcą brać odpowiedzialności za miasto. Ja jestem bardzo rozczarowany. Radni tylko krytykują prezydenta, a sami nie zaproponowali zmian w systemie – uznał.

JUSTYNA JANUSZ

Tyle ciepła i życzliwości

Wystarczył tydzień, aby na wyznaczonych drzewkach mieszkańcy Siedlec zawiesili: 150 szalików, 192 czapki, 70 par rękawiczek, 12 kurtek, 6 swetrów i 1 kalesony. To efekt akcji „Podziel się ciepłem". Wszystkie te rzeczy zostały wyprane (partnerem akcji była pralnia Laguna) i przekazane potrzebującym.

– Zebraliśmy również ponad 80 zabawek – dowiadujemy się od inicjatorów akcji, radnych **Iwony Orzełowskiej** i **Mariusza Dobijańskiego** (Polska 2050). Do projektu włączyła się również Siedlecka Spółdzielnia Mieszkaniowa.

Powodzeniem cieszyło się też Świąteczne Drzewko Życzeń, ustawione w Galerii Siedlce. Była to zachęta do składania życzeń dla: Siedlec, Polski, Europy i świata. Mikołaj w zimowych saniach z konnym zaprzęgiem czekał na odwiedzających, a tych nie zabrakło. Życzeń było mnóstwo! Najciekawsze będziemy mogli niebawem poznać.

To, że chcemy być dla siebie mili i życzliwi, cieszy bardzo. Oby ten nowy rok był pełen ciepła i wzajemnej życzliwości! (**MZ**)

Gmina Siedlce: Dla sołtysów...

Po 300 złotych

Na pierwszy rzut oka wygląda to imponująco: podwyżka diet dla sołtysów za udział w sesjach rady gminy Siedlce wzrosła aż o 50 procent. Kwotowo ta podwyżka nie jest aż tak okazała. Dieta, z początkiem 2022 roku, wrośnie z 200 do 300 zł za sesję. A odbywają się one zazwyczaj raz w miesiącu.

Znacznie wcześniej, gdy sołtysi nie dostawali tych diet, niezbyt licznie brali udział w posiedzeniach rady gminy. Po wprowadzeniu „finansowej zachęty" niemal w komplecie zaczęli uczestniczyć w obradach. I wtedy okazało się, że ich obecność jest potrzebna, bo często informują radnych o problemach i oczekiwaniach lokalnych społeczności. Przekazują także informacje z sesji w swoich miejscowościach.

– Sołtysom należała się podwyżka, bo dobrze pracują, a paliwo do samochodów też podrożało – komentuje wójt Henryk Brodowski.

Ile będzie kosztował samorząd gminny wzrost diet dla sołtysów? Łatwo wyliczyć. W gminie Siedlce jest 35 sołectw, gdyby wszyscy sołtysi

fot. Pyt

uczestniczyli w sesji, byłoby to miesięcznie 3500 zł więcej. Jak na gminę, której budżet przekroczył już 100 milionów zł, taka kwota raczej nie robi wrażenia.

■■■

Coraz częściej mówi się o tym, że sołtysi powinni otrzymywać normalne wynagrodzenia za pracę, bo ich funkcja jest bardzo absorbująca. A bywa, że mało wdzięczna, przecież zajmują się oni choćby zbieraniem podatków lokalnych. Wcześniej z tego tytułu mieli pewne dochody. Teraz te dochody zmalały, bo coraz więcej osób płaci podatki wykorzystując internet. (**ZJ**)

W Łochowie

Ławeczka burmistrza Dzięcioła

Imieniem zmarłego przed 6 laty burmistrza Łochowa Mariana Dzięcioła nazwano już halę sportową przy Liceum Ogólnokształcącym. Teraz śp. burmistrz będzie miał w Łochowie swój pomnik-ławeczkę.

– Pomysł spotkał się z dużym odzewem i akceptacją społeczną – mówi **Agata Dąmbska** z redakcji „Gońca Łochowskiego". – To niekonwencjonalna forma upamiętnienia Mariana Dzięcioła. Nie będzie to klasyczny pomnik, ale miejsce zachęcające do zatrzymania się, do odpoczynku i chwili refleksji.

Zaznacza, że pomysł z budową ławeczki nie był jej autorstwa, wyszedł od **Tomasza Tuszyńskiego**, jednego z członków redakcji. Pozostali członkowie kolegium redakcyjnego, na którego czele stoi **Andrzej Suchenek**, wieloletni współpracownik i przyjaciel śp. burmistrza, zgodnie pomysłowi przyklasnęli.

Redakcja „Gońca" poprosiła mieszkańców gminy o wskazanie miejsc, gdzie mogłaby stanąć ławeczka. Pojawiło się pięć propozycji: Park Dębinka (miejsce w pobliżu pomnika Ignacego Jana Paderewskiego), plac przy fontannie w okolicy dworca PKP, plac przed urzędem miejskim, skwer przy fontannie w okolicy budynku biurowego GS oraz plac przed Halą Sportową im. Mariana Dzięcioła. Czytelnicy „Gońca" mogli wypowiedzieć się, która lokalizacja będzie najlepsza. Okazało się, że trzy pierwsze propozycje (Park Dębinka, plac przed urzędem miejskim oraz plac w okolicach dworca PKP) cieszą się największym poparciem. To jedno z tych miejsce zostanie wybrane do postawienia ławeczki.

Do szczęśliwego finału przedsięwzięcia jeszcze daleka droga, ale inicjatorzy wierzą, że wszystko się uda. Niebawem zostanie ogłoszony konkurs na projekt pomnika-ławeczki. – Chcemy, żeby projekty oddawały ducha Mariana Dzięcioła, ale też i w pewien sposób realistyczny jego wygląd – mówi Agata Dąmbska. Gdy projekt zostanie wybrany i zaakceptowany, można będzie zlecić wykonanie ławeczki którejś z odlewni lub ludwisarni. Jednak tu same chęci nie wystarczą. Potrzebne są pieniądze i to rzędu kilkudziesięciu tysięcy złotych. Inicjatorzy pomysłu chcą je zgromadzić, zwracając się do różnego rodzaju instytucji, a może też i do mieszkańców gminy.

– Chcemy, żeby pamięć o Marianie Dzięciole i o tym, co zrobił dla gminy Łochów, nadal trwały. Teraz narracja jest taka, że Łochów zawdzięcza wszystko obecnemu burmistrzowi. A to nieprawda. Próbujemy to odkłamywać, ale nie zawsze się udaje. Ta ławeczka będzie takim

fot. sej

Śp. burmistrz Marian Dzięcioł będzie miał w Łochowie swoją ławeczkę.

symbolem i dopełnieniem pamięci o burmistrzu Dzięciole – mówi Agata Dąmbska. Dodaje, że ławeczka stanie w 2022 roku, jeszcze przed 7. rocznicą śmierci burmistrza. (**sej**)

R E K L A M A

MOIM ZDANIEM...

To był rok...

SYLWIA RUDAŚ
analityk finansowy, siedlczanka

Z czym kojarzy mi się 2021 r.? Z coraz powszechniejszym uprawianiem sportów oraz rosnącą modą na rośliny hodowane w mieszkaniach. Jedno i drugie to moim zdaniem konsekwencje pandemii i kolejnych lockdownów. Potrzeba ruchu eksplodowała najbardziej rok temu, kiedy od wielu znajomych słyszałam, że aby utrzymać kondycję, uprawiają fitness w domu albo kupują sobie bieżnie elektryczne. W tym roku popularne (i to na skalę masową) jest już wychodzenie na zewnątrz – bieganie, ale też rowery czy hulajnogi albo narty biegowe. A rośliny? Wydaje mi się, że ludziom zaczęło brakować natury, więc postanowili tworzyć ją w najbliższym otoczeniu. Byłam w szoku, słysząc o tym, że zamawiają coraz bardziej egzotyczne rośliny i we własnych 4 ścianach tworzą dla nich namiastki palmiarni czy ogrodów zimowych.

ŁUKASZ BOBER
łukowski radny miejski

Pierwsze skojarzenie z mijającym rokiem? Mało przyjemne – reprezentacja Polski zajęła ostatnie miejsce w grupie podczas rozgrywanego z rocznym poślizgiem Euro 2020. Będę to długo pamiętać, bo jestem kibicem -patriotą, więc jeśli coś porusza moje emocje, to sport albo polityka. W skali ogólnopolskiej na pewno zapamiętam 2021 r. jako rok galopującej inflacji i rosnących w zastraszającym tempie cen paliw. No i niestety gmerania partii rządzącej przy mediach – dążenia do tego, żeby była jedna telewizja, jedno radio i jeden przekaz w prasie. Ale są też prywatne skojarzenia z tym rokiem, dużo przyjemniejsze. W 2021 r. moja rodzina w końcu pojechała na kilkudniowe wczasy nad Jezioro Białe. Poza tym mnie i moim najbliższym udało się w miarę bezpiecznie przeżyć ciągle jednak pandemiczny czas.

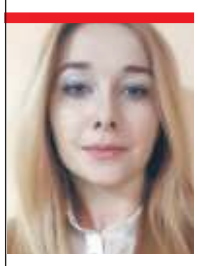

ALEKSANDRA KLIMOWICZ
pracownica branży biletowo-koncertowej, siedlczanka

Moim zdaniem to był rok przyzwyczajania się do pandemii. Ludzie wiedzą, że najgorsze już za nami, ale nie da się uniknąć obostrzeń. Życie w ciągłym strachu jest niekomfortowe, a człowiek z natury dąży do tego, by czuć komfort. Jeżeli jest narażony na dany bodziec przez dłuższy czas, to mniej się go boi. Ja sama nie czuję już strachu w związku z koronawirusem, bo zrobiłam wszystko, co mogłam, żeby ochronić siebie i moich najbliższych. Myślę, że inni też się dostosowali do obecnej sytuacji, ale jednocześnie starają się w możliwie największym stopniu zbliżyć do normalności sprzed pandemii. Widać to choćby w branży, w której pracuję. Organizatorzy koncertów wiedzą, że aby impreza się odbyła, trzeba dostosować się do obostrzeń.

MATEUSZ POPŁAWSKI
zastępca burmistrza Łukowa

Mijający rok był dla mnie wyjątkowy pod względem zawodowym. W lipcu zostałem zastępcą burmistrza, jednocześnie przestałem być przedsiębiorcą i wygasł mi mandat radnego. Po pół roku pracy w samorządzie „po drugiej stronie" uświadomiłem sobie, jak odpowiedzialną pracę mają urzędnicy, jak skrupulatnie musi być wszystko przygotowane oraz jak duża odpowiedzialność spoczywa na nich podczas podpisywania dokumentów. Radni dają pomysły, wręcz nakazują podjęcie pewnych inicjatyw, ale nie wszystko jest oczywiste i proste do wykonania. W małym biznesie wszystko robione jest ad hoc, szybciej, decyzje są podejmowane jednoosobowo. W samorządzie ważna jest praca wielu osób, muszą być zachowane procedury, co jest ważne dla funkcjonowania całego miasta. (**BS**)

rys. M. Andrzejewski

Szopka Bożonarodzeniowa 2021

Nagrody czekają!

Wyłoniliśmy już zwycięzców naszego rodzinnego konkursu plastycznego „Szopka bożonarodzeniowa 2021". W ubiegłym tygodniu opublikowaliśmy na okładce zwycięską pracę. Prezentowała się wspaniale! Pokazaliśmy także dwie pozostałe szopki, które znalazły się w gronie laureatów. Autorzy tych prac zostaną nagrodzeni wspaniałymi upominkami, które **30 grudnia** w siedzibie redakcji wręczy im **Janina Ewa Orzełowska** z Zarządu Województwa Mazowieckiego.

Publikujemy jeszcze trzy wyróżnione prace plastyczne. Ich autorzy: **Michał Andrzejczuk, Blanka Mazurek** oraz **Pola Furmańska** również zostaną nagrodzeni. Relację z wręczenia dyplomów i nagród znajdziecie w kolejnym wydaniu „Tygodnika Siedleckiego" oraz na naszej stronie www.tygodniksiedlecki.com. Do zobaczenia! (**ed**)

Praca Michała Andrzejczuka

Praca Poli Furmańskiej

Praca Blanki Mazurek

Orszak Trzech Króli

6 stycznia o godz. 13, w święto Objawienia Pańskiego, Orszak Trzech króli przejdzie ulicami Siedlec. Tym razem na skróconej trasie.

Orszak rozpocznie biskup **Kazimierz Gurda** modlitwą Anioł Pański na placu przed kościołem Św. Stanisława. Następnie Trzej Królowie wsiądą do królewskiego pojazdu i wyruszą w stronę siedleckiej katedry, aby pokłonić się Jezusowi w stajence.

Na trasie orszaku uczestnicy będą mogli obejrzeć Dwór Heroda i walkę Dobra ze Złem.

Odgrywane scenki przygotują: wspólnoty Domowego Kościoła, rodzice Katolickiej Szkoły Podstawowej im. Bł. Ks. Jerzego Popiełuszki w Siedlcach, Studio Teatralne im. Jacka Woszczerowicza z Centrum Kultury i Sztuki w Siedlcach, a także Teatralna Grupa „WITRAŻ" z Miejskiego Ośrodka Kultury w Siedlcach. Orszak poprowadzi **Jan Jaroszyński** w towarzystwie młodzieży, która przy wtórze instrumentów będzie śpiewać kolędy.

Na zakończenie przewidziano ciepły poczęstunek. Koncert kolęd w wykonaniu Chóru Miasta Siedlce uświetni tegoroczny Orszak. Występ w katedrze siedleckiej w godzinach **od 14.30 do 15.00** zakończy Koronka do Miłosierdzia Bożego. (**ak**)

Przywieźli worek medali

Drugi rok pandemii nie przeszkodził im w szlifowaniu umiejętności. Pasja, to pasja! Niech ktoś powie tancerzowi z krwi i kości, aby nie tańczył. Nie da się! A efekty ciężkiej pracy widać potem na turniejach i w międzynarodowych zmaganiach. Tancerze Caro Dance, trenujący w Niepublicznej Szkoły Sztuki Tańca pod patronatem **Krzysztofa Pastora** i prowadzonej przez **Iwonę Orzełowską**, zdobyli na mistrzostwach świata w kategoriach jazz, balet i modern 7 tytułów mistrzów świata, 7 tytułów wicemistrzów świata oraz 4 brązowe medale.

W mistrzostwach świata w tańcu nowoczesnym (odbyły się w Warszawie) wystartowało 2300 tancerzy z 22 państw. Polskę reprezentowały 32 kluby taneczne.

– Nasi tancerze zdobyli 18 medali dla Siedlec i dla naszego kraju – mówi Iwona Orzełowska, założycielka Niepublicznej Szkoły Sztuki Tańca.

Przypomnijmy, że Caro Dance święci triumfy na arenie krajowej i międzynarodowej od 33 lat. Wychowankowie z zespołu często wiążą swoje życie zawodowe z: tańcem, choreografią, aktorstwem. Tancerzom i nauczycielom serdecznie gratulujemy sukcesu. (**MZ**)

Zmarł Ireneusz Parzyszek

Znany grafik, rysownik i satyryk Ireneusz Parzyszek był związany z siedleckim Centrum Kultury i Sztuki. Tworzył scenografie, projektował plakaty i afisze do wydarzeń artystycznych, pracował z młodzieżą.

Artysta grafik, członek Stowarzyszenia Polskich Artystów Grafików i Projektantów, zajmował się projektowaniem plastycznym, rysunkiem i grafiką użytkową. Brał udział w ponad 800 wystawach plastycznych. Jego rysunki satyryczne były celnymi komentarzami do rzeczywistości. Otrzymał około 80 nagród i wyróżnień za rysunki satyryczne - trzy Złote Szpilki - nagroda legendarnego tygodnika "Szpilki" za najlepszy rysunek w latach 1984 - 1986. Za działalność artystyczną został uhonorowany Dyplomem Ministra Kultury i Sztuki, Nagrodami Wojewody Siedleckiego i Prezydenta Miasta Siedlce. Był laureatem nagrody Fundacji Kultury Podlaskiej im. Benedyktowicza. **(ak)**

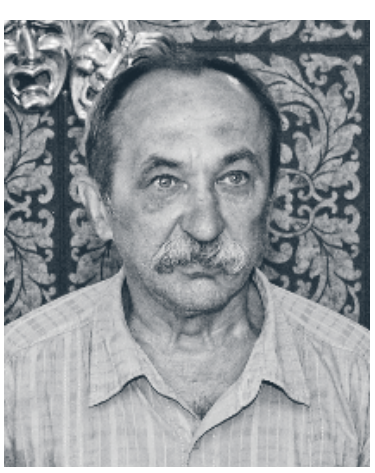

fot. Jarosław Kurzawa

prasa.pl 095d7e25d3

Śladem naszych publikacji

Polityka i azbest

Czy miasto Węgrów oraz gminy Sadowne i Korytnica nie otrzymały z WFOŚiGW dotacji na usuwanie azbestu, gdyż burmistrz i wójtowie nie są ze „słusznej" opcji politycznej? Czy też dlatego, że zabrakło pieniędzy? A może dlatego, że nie potrafili należycie wypełnić wniosków o dofinansowanie?

Postanowiliśmy wyjaśnić tę kwestię, zwłaszcza że spod „pióra" osób mających wpływ na lokalną politykę wyszły sugestie, że w tej konkretnej sprawie burmistrz i wójtowie kłamali, a „Tygodnik Siedlecki" upowszechniał ich kłamstwa.

LUDZIE MIELI PRETENSJE

O tym, że gminy Sadowne i Korytnica oraz miasto Węgrów nie dostały dotacji na usuwanie azbestu, napisaliśmy w tekście „Polityka i azbest" („TS" nr 41 z 13-19.10.2021 r.). Jeden z wójtów powiedział wówczas, że to było polityczne dzielenie pieniędzy. Zadaliśmy więc retoryczne pytanie: Czy te trzy samorządy nie otrzymały pieniędzy dlatego, że na ich czele stoją osoby, które nie należą do PiS i w ostatnich wyborach nie były przez tę partię popierane?

Pod koniec listopada **Anna Kaszuba**, dyrektor siedleckiej delegatury Mazowieckiego Urzędu Wojewódzkiego i ważna osoba w strukturach PiS w powiecie węgrowskim (w 2018 roku kandydowała z list PiS na wójta Sadownego, a w 2019 r. na posła) zamieściła w mediach społecznościowych wpis, odnoszący się do tekstu z „TS":

– Czy sprawa już wyjaśniona? Czy Wójt Sadownego już przyznał się do błędu, czy dalej powtarza kłamstwa (nie tylko w tej konkretnej sytuacji). Czy dalej będę słuchać jak to Wójtowi środki zablokowałam? Szkoda, że brak odwagi do przyznania się do błędu.

Dodała, że zwróciła się do WFOŚiGW, gdzie uzyskała informację, że gmina Sadowne nie otrzymała pieniędzy, bo pierwszy wniosek był złożony na nieaktualnym formularzu, a drugi bez wszystkich wymaganych dokumentów, że burmistrz Węgrowa jednego dnia złożył wniosek, a drugiego go wycofał i że Korytnica miała braki w formularzu wniosku.

Anna Kaszuba: Nigdy nie blokowałam środków dla Sadownego.

Dlaczego Anna Kaszuba (ponad miesiąc po ukazaniu się tekstu) zajęła się wyjaśnianiem tematu? Jak nam powiedziała, niektórzy ludzie z gminy Sadowne mieli do niej pretensje, że to ona zablokowała dotację. – Nigdy nie blokowałam środków dla Sadownego, bo to nie są pieniądze dla wójta, tylko dla mieszkańców – podkreśla.

NOŻYCE SIĘ ODEZWAŁY?

Wójt gminy Sadowne **Waldemar Cyran** jest zdziwiony wpisem Anny Kaszuby. Powołuje się na pismo, w którym WFOŚiGW wyjaśnia, że wniosek gminy Sadowne „pozostaje bez rozpatrzenia z uwagi na wyczerpanie ustalonej alokacji środków na realizację przedmiotowego Programu". Dodaje, że dotychczas gdy prowadzono nabór wniosków, to

Waldemar Cyran: Odnieśliśmy wrażenie, że ktoś manipulował przy mechanizmie przyjmowania wniosków...

znaczyło tyle, że są jeszcze pieniądze.

– Jeżeli jeszcze po złożeniu przez nas wniosku nabór trwał przez kilka, czy kilkanaście dni, to mieliśmy świadomość, że te środki dla nas będą. Kiedy ich nie otrzymaliśmy, odnieśliśmy wrażenie, że ktoś manipulował przy tym całym mechanizmie przyjmowania wniosków i rozdzielania dotacji. Stąd mój wcześniejszy komentarz (w „TS" – przyp. red.), że dzielenie pieniędzy było po koleżeńsku i że ktoś w tym garnku zamieszał.

Zapytany, czy wpis Anny Kaszuby nie jest z kategorii: „Uderz w stół, a nożyce się odezwą", wójt odpowiada: – Nie wiem, czy te nożyce, które się odezwały, były tą łyżką, która mieszała w garnku…

Waldemar Cyran informuje, że rozmawiał z wiceprezes WFOŚiGW **Kamilą Mokrzycką**. Dowiedział się od niej, że Sadowne nie otrzymało pieniędzy, bo były błędy formalne we wniosku (brakowało załącznika z kopią zaświadczenia o powołaniu skarbnika gminy Sadowne). – Zdziwiło mnie to, bo po powrocie do urzędu sprawdziłem dokumenty i przy kopii wniosku taki załącznik był. Nie sądzę, żeby pracownik to przeoczył – mówi Waldemar Cyran. Dodaje, że tematu już nie drążył, gdy otrzymał zapewnienie, że Sadowne otrzyma pieniądze na azbest z oszczędności.

RÓŻNE RZECZY LUDZIE PISZĄ

– To nieprawda, że mieliśmy błędy we wniosku – mówi wójt gminy Korytnica **Stanisław Komudziński**. Przypomina, że w regulaminie WFOŚiGW jest zapis, że jeżeli w złożonym wniosku są błędy, to gmina jest wzywana do ich usunięcia. – Myśmy takiej informacji nie dostali, więc wniosek był poprawny. Poinformowano nas tylko, że ze względu na brak środków nasz wniosek pozostał bez rozpatrzenia – dodaje wójt.

– My złożyliśmy nasz wniosek 17 maja – mówi burmistrz Węgrowa **Paweł Marchela**. – Pod koniec dnia okazało się, że jest jeszcze podanie mieszkanki na usunięcie 2 ton eternitu. Następnego dnia wysłaliśmy do WFOŚiGW drugi, uzupełniony, wniosek oraz pismo, że pierwszy wniosek wycofujemy – wyjaśnia. Dodaje, że na początku sierpnia otrzymał odpowiedź, że wniosek pozostał bez rozpatrzenia ze względu na wyczerpanie środków.

Burmistrz, podobnie jak obaj wójtowie, był nieco zdziwiony wpisem Anny Kaszuby, ale nie będzie z nim polemizował. – Na fejsbuku różne osoby różne rzeczy piszą – mówi Paweł Marchela. – To tylko pokazuje, jak ten świat wirtualny funkcjonuje i jak można tworzyć wiele różnego rodzaju ciekawostek. Ja opieram się na oficjalnym dokumencie z funduszu. Innej odpowiedzi nie otrzymałem.

KTÓRA PRAWDA?

Zwróciliśmy się do WFOŚiGW z pytaniem, czy trzy gminy z powiatu węgrowskiego nie otrzymały dotacji na azbest z powodu „wyczerpania ustalonej alokacji środków", czy też z powodu błędów lub wycofania wniosku, o której wspomina kierownik delegatury MUW? Odpowiedź, pod którą podpisał się prezes WFOŚiGW **Marek Ryszka,** jest z tych, które można określić mianem „na dwoje babka wróżyła".

W odpowiedzi przytoczono zapisy regulaminu, z których wynika, że nabór wniosków jest prowadzony do wyczerpania pieniędzy, jednakże wnioski muszą spełnić kryteria, o których mowa w punkcie 6 („wniosek jest kompletny, prawidłowo wypełniony, podpisany i parafowany, posiada wymagane załączniki"). – Wnioski, które wpłynęły do Wojewódzkiego Funduszu Ochrony Środowiska i Gospodarki Wodnej w Warszawie w terminie naboru i spełniały wszystkie kryteria, o których mowa w pkt 6 Regulaminu naboru wniosków, uzyskały dofinansowanie w pierwszej kolejności. Z uwagi na wyczerpanie zaplanowanej alokacji środków, pozostali wnioskodawcy zostali pisemnie poinformowani o tym fakcie – napisano w nadesłanej odpowiedzi.

A więc były błędy (pytanie, jakie, pozostało nadal bez odpowiedzi) i… zabrakło pieniędzy. Jeśli tak, to należało w pierwszej kolejności poinformować o tym wnioskodawców. Chyba że nie o to w tym wszystkim chodziło…

Tekst i zdjęcia
STANISŁAW JASTRZĘBSKI

Bilety nie zdrożeją, ale ulg dla osób niepełnosprawnych nie będzie.

Podwyżka nieduża, ale...

Siedleccy radni nie zgodzili się na podwyżkę cen biletów MPK. Stawka za bilet jednorazowy miała wzrosnąć o 20 groszy (z 2,80 do 3 zł), a za bilet miesięczny o 4 zł (z 96 do 100 zł).

Miała to być pierwsza podwyżka od 2013 roku.

– Chyba nie muszę mówić, jak w tym czasie wzrosły ceny wszystkich produktów i usług – mówi prezes MPK **Jacek Dmowski**.

Prezes dokonał specjalnych wyliczeń. W 2013 roku minimalna pensja krajowa wynosiła 1600 zł, można było za nią kupić 571 biletów jednorazowych. Tymczasem od stycznia 2022 minimalna pensja będzie wynosić ponad 3 tys. zł, a da się za nią kupić 1070 biletów, czyli prawie dwa razy więcej.

W uchwale o podwyżce cen biletów był także zapis o stuprocentowej uldze dla pasażerów niepełnosprawnych. Odrzucając uchwałę, radni nie wprowadzili także tej ulgi.

Podwyżka cen biletów pozwoliłaby na zwiększenie wpływów do budżetu miejskiej spółki o ok. 400 tys. zł rocznie. Wprowadzenie ulgi zubożyłoby jednak dochody spółki aż o 900 tys. zł, a ta strata musiałaby zostać wyrównana z budżetu miasta. Radni PiS i STS zarzucili prezydentowi i władzom MPK, że wprowadzenie tych dwóch kwestii w jednej uchwale to „szantaż", bo godząc się na ulgi dla niepełnosprawnych musieliby zagłosować również za podwyżkami.

– Tak po prostu nie można robić, to nieuczciwe – mówi radny **Maciej Nowa**k. – Już poprzednim razem, gdy decydowaliśmy o darmowych biletach dla uczniów klas 1-3, do tej samej uchwały wprowadzono podwyżkę cen biletów dobowych. Prosiłem, żeby tak nie robić, a jednak zrobiono ponownie.

– To przypadek – twierdzi prezes MPK Jacek Dmowski.

– Nie wierzę w takie przypadki – uważa Maciej Nowak. Czy głosowałby za podwyżką, gdyby obie propozycje były rozdzielone? – Mocno bym się nad tym zastanawiał, bo wiem, że koszty firm rosną.

W podobnym tonie wypowiada się radny **Robert Chojecki**.

– Nie kwestionuję potrzeby wprowadzenia podwyżki, więc gdyby były dwie oddzielne uchwały, to pewnie bym za nią zagłosował, ale nie może być tak, że w jednej uchwale są zapisane dwie odrębne kwestie. Co mieli zrobić radni, którzy nie chcieli zagłosować za podwyżką, ale chcieli za ulgą lub odwrotnie?

Z kolei radny **Roman Ignaciuk** nie widzi przeszkód w łączeniu ulgi i podwyżki.

– Jaki szantaż? – pyta. – Czy 20 groszy podwyżki to naprawdę takie duże obciążenie? Jeśli ktoś jeździ bardzo dużo, to i tak kupuje bilet dobowy, a nie kilka jednorazowych. Porażką było głosowanie przeciwko uldze dla niepełnosprawnych.

Z ulgi dla niepełnosprawnych mogliby korzystać wszyscy, niezależnie od stopnia niepełnosprawności. – Mam w firmie pracowników z takimi orzeczeniami – mówi prezes MPK. – Pracują, jak każdy inny.

Prezydent **Andrzej Sitnik** przyznał, że w 2021 roku miasto musiało dopłacić do MPK aż 11 mln zł. – I tak jest to niższa dopłata, niż mogłaby być, bo jako pierwszy prezydent miałem odwagę siąść do negocjacji z okolicznymi samorządami – dodaje. – Wcześniej samorządy nie płaciły tyle, ile powinny za trasy autobusów MPK po swoim terenie. Teraz płacą realną stawkę, a my nie dokładamy z naszego budżetu do okolicznych samorządów. Po raz pierwszy odbywa się to na uczciwych zasadach. Nie zarabiamy na przewożeniu mieszkańców gmin, ale też na tym nie tracimy, jak do tej pory.

■■■

Czy prezydent chciał przechytrzyć radnych, łącząc dwie sprawy w jednej uchwale? Wiedział, że na podwyżkach MPK zarobi 400 tysięcy, ale na ulgach straci 900 tysięcy, które miasto będzie musiało dopłacić z budżetu. Finalnie straty z ulg były dla miasta sporo większe niż zyski z podwyżki. Teraz można powiedzieć: to radni nie chcieli ulg dla niepełnosprawnych!

Z drugiej strony powstaje pytanie, czy radni „tradycyjnie" byli przeciwni pomysłom prezydenta. Jak widać, porozumienia na tej linii nadal nie ma.

JUSTYNA JANUSZ

Szpilki Zaczyńskiej
I suweren w końcu nakrzyczał...

To był kolejny mroczny rok pod rządami kasty PiS. Być może przełomowy. Tak jak kiedyś Paprykarz pytał Tuska: „Jak żyć?", tak teraz Górnik nie dał dojść do słowa przestraszonemu Morawieckiemu, krzycząc na niego i wypominając kłamstwa. Suweren nakrzyczał na pisowca! Idzie nowe?

To był kolejny rok rządów bez honoru, bez godności. Rządów pazerności, upojenia władzą, tłumienia demokracji. W demokratycznym kraju, w którym ceni się honor i godność, rząd podałby się do dymisji po ujawnieniu afer takiego kalibru, jak ostatnie afery w Polsce. Podsłuchy zakładane sędziom, politykom opozycji, adwokatom... Wyciekające maile, które obnażają brudy pisowskiej polityki (nikt nie zaprzeczył, że są fałszywe)... Wiceministrowie naciągający śmiertelnie chorych ludzi na kosztowne terapie... Czy ktoś słyszał o jakiejś dymisji?

To był rok walki z wolnymi mediami (wykupienie przez Orlen dużego segmentu pism, zamach na TVN), kolejny rok walki z kobietami (orzeczenie TK w sprawie aborcji) i wojny z twórcami (apele kuratorki oświaty o bojkotowanie „Dziadów"). Och, wojen kasta PiS prowadzi wiele: najważniejsza to z Unią Europejską, ale także z USA. Bo PiS musi być ciągle na wojence. Tylko to odciąga uwagę od inflacji, drożyzny i śmierci w szpitalach covidowych.

Nic dziwnego, że suweren zaczął krzyczeć. Krzyczy, bo raty w banku wzrosły, krzyczy, gdy rachunki w sklepie są dwa razy większe niż parę miesięcy temu. Krzyczy na stacji benzynowej, przy liczniku z prądem, podczas gotowania na kuchence gazowej. I krzyczy w przychodniach, gdy nie ma dla niego miejsca na wizyty, terminów na badania. Krzyczy w szpitalu, gdy czeka na przyjęcie z powodu zawału lub udaru. I czasem jest to krzyk przed śmiercią.

Bo to był też rok umierania suwerena. Pisowska kasta nie zadbała, by suweren był bezpieczny. Polska bije rekordy śmiertelności na covid. Nikt tak licznie i bezsensownie nie umiera jak Polacy. Rządy innych państw w trosce o swych obywateli wprowadziły szereg obostrzeń (które przyjeżdżający tam Polacy bez problemu szanują i przestrzegają). Pisowski rząd wynalazł w suwerenie „gen sprzeciwu". To ma być usprawiedliwieniem wymierania suwerena... Rzeczywiście? Gen winien?

Na szczęście pisowska kasta nie oszuka świata. Suwerena wodzi za nos, skazuje na śmierć, robi w trąbę, lekceważy (przecież „gen sprzeciwu" to nic innego, jak „gen idioty", który nie rozumie powagi sytuacji). Ale Świat widzi, co się w Polsce dzieje. Więc w świecie narracja jest jasna: nie mówi się, że POLACY chcą rządów autorytarnych, ograniczają wolność słowa, chcą wyjść z UE... Mówi się tak, jak jest: RZĄD PiS dąży do autorytaryzmu, ograniczenia wolności słowa i wyjścia z UE...

Dziękuję ci Świecie za zrozumienie.

MARIOLA ZACZYŃSKA

Artykuł drugiej potrzeby
Bilans roczny

Z okazji jubileuszu pewnego szacownego banku - nazwę pominę, nic to bowiem do sprawy nie przyda - rozmawiałem dawno, dawno temu z najbardziej zasłużonymi kasjerkami i księgowymi tej placówki. Było miło i rzewnie, jak to zwykle przy tego rodzaju rocznicowych materiałach. Wspominaliśmy czasy, kiedy nie było nie tylko komputerów, ale nawet zwykłych kalkulatorów. Liczyło się na... liczydłach. To takie, przeważnie drewniane lub plastikowe, guziczki na metalowych pręcikach.

Guziczkami szurgało się to w lewo, to w prawo, dodając lub odejmując. W dolnej podstawówce, pamiętam, mieliśmy jeszcze liczydła. (Nawet dziury na kałamarze w ławkach były!). Zdaje się, że nawet uczyłem się, jak się na liczydłach rachuje. Ale żebym opanował choć podstawowe arkana tego wynalazku – nie ręczę. Szczęśliwie, nigdy liczydeł nie używałem, nie musiałem używać. Parę razy widziałem, jak posługują się nimi fachowcy. Fachowcy, mówiąc ściśle i politpoprawnie: fachowczynie. Bo liczeniem i księgowaniem zajmowały się przeważnie kobiety.

Praca w banku obdarzonym szacunkiem i zaufaniem, zwłaszcza gdy przywołuje się ją po latach, na emeryturze lub u progu emerytury, ma wiele powabów. Bankowe reminiscencje, wspomnienia o współpracownikach i przełożonych, cudowne retrospekcje o starszych kasjerach i anegdoty o stażystach (co skrzętnie notowałem w dziennikarskim notesie) sypały się więc paniom jak z rękawa. Jednego tylko w bankowej karierze nie mogły sobie panie darować – zmarnowanych sylwestrowych wieczorów. Wieczorów spędzonych na liczeniu.

To się nazywało roczny bilans. Rok w banku trzeba podliczyć, podsumować i zamknąć. Że w sylwestra trzeba będzie zostać w banku i popracować dłużej – to było pewne. Ale ile dłużej? Do ósmej, jedenastej, do północy? Czy może do rana?

Dziewczyny odszykowane, w makijażu, w kieckach, z fryzurami... Królowe parkietów spragnione walca i twista, chętne na balangę i gotowe pójść w tango. A tu się bilans na 4 grosze nie zgadza! Zamiast szampańskiej zabawy - kasjerski armagedon, księgowa apokalipsa. Weź teraz jeszcze raz podliczaj! Sprawdź po Krystynie, czy się nie pomyliła. Liczydła z nerwów aż furczą. Kuleczki o drewniane framugi głośno trzaskają. Zniecierpliwieni narzeczeni zaglądają przez bankowe szyby. Dyrektor spogląda na zegarek. Ostatnie minuty roku upływają nieubłaganie. A tu bilans. Bilans zgodzić się musi! Jedyna chwila, cudowny moment odpływa niepowrotnie...

Egipcjanie starożytni mieli rację. Uznali, że porządny rok powinien mieć 360 dni. Dwanaście równych miesięcy pod 30 dni i szlus. Te pozostałe pięć czy sześć – one i tak się do niczego nie nadają. Parę kartek, parę świtów bez znaczenia, byle jak trzymających się resztek kalendarza, który już właściwie przeminął. Ważnych spraw się w te dni nie załatwia, bo można na siebie ściągnąć nieszczęście. Wierzyli w to Majowie, bracia Egipcjan z zaginionej Atlantydy (Ludwik Zajdler: „Atlantyda", 1968). Wierzyli i dla pewności wydzielali tę resztówkę do osobnego, karlego miesiąca Uayeb, który uważali za pechowy.

Nie jesteśmy starożytnymi Egipcjanami ani Majami. A w te dni ostatnie roku i tak żyjemy właściwie siłą rozpędu. Dojadamy świąteczne resztki, przeczekując czas do nowego początku. Nie wszyscy, oj, nie wszyscy.

Panie księgowe i panowie księgowi wtedy właśnie ścigają się z robotą jak sprinterzy przed finiszem. Żeby się nam w Nowym Roku punkt o północy udał doroczny restart i byśmy mogli zacząć na nowo... Wielkie dzięki i serdeczne życzenia, by się wszystko ładnie zgodziło.

DARIUSZ KUZIAK

Mieszkańcy Nowych Igań (gm. Siedlce) uważają, że zostali zlekceważeni, a gmina nie zadbała o ich własność.

Autostrada tak, dewastacja nie

Podkreślają, że nie są przeciw budowie autostrady. Są przeciwko szkodom, jakie realizacja tej wielkiej inwestycji może wyrządzić ulicom, przy których mieszkają. I domom, które mogą ucierpieć wskutek ciężkiego ruchu drogowego. Obawiają się też o bezpieczeństwo dzieci. Dlatego założyli społeczny komitet „Autostrada tak - dewastacja nie".

Komitet skupia około 50 osób. To przede wszystkim mieszkańcy ulic Prądzyńskiego i Karskiego w Nowych Iganiach. Właśnie na te ulice mają być skierowane pojazdy, dowożące materiał na budowę autostrady, a mówiąc ściśle wiaduktu Iganie Wyględówka, stanowiącego jej część. Protestujący twierdzą, że te ulice absolutnie nie nadają się do ruchu takich pojazdów. I skarżą się, że gmina, podpisując umowę na wykorzystanie z tych dróg, nie konsultowała się z mieszkańcami. Tym samym nie zabezpieczyła ich interesów.

LICZCIE SIĘ Z NAMI

- Wiedzieliśmy o budowie wiaduktu, ale byliśmy przekonani, że ruch ciężarówek będzie się odbywał tzw. drogami technicznymi wzdłuż autostrady - mówią protestujący. - Nikt nam nie wspomniał, że zostanie skierowany przez środek Nowych Igań. Usłyszeliśmy o tym dopiero na sesji rady gminy, ale zdawkowo. Więc nie wiedzieliśmy, na czym stoimy. Nas sołtys chciał się czegoś konkretnego w gminie dowiedzieć, lecz został spławiony. Założyliśmy komitet społeczny, żeby wreszcie ktoś zaczął się z nami liczyć.

Protestujący nie rozumieją, czemu ruch ma się odbywać akurat tymi dwoma ulicami. Przecież ul. Karskiego jest wąska i bez chodników, a na dodatek dzieci (w tym ze Starych Igań) chodzą nią do szkoły podstawowej. A Prądzyńskiego jest w złym stanie technicznym i ma słabą podbudowę.

- Już teraz, kiedy jadą ciężkie pojazdy, drżą budynki mieszkalne - mówi właściciel posesji przy Prądzyńskiego. - Jak ruszy tędy transport do budowy autostrady, nasze domy i ogrodzenia popękają, a naruszone konstrukcje zaczną się potem sypać. Czy ewentualne straty mamy pokrywać z własnych kieszeni?

- W porozumieniu z wykonawcą gmina zawarła tylko kwestie naprawy uszkodzeń ulic - dodają mieszkańcy. - Ale i to ogólnikowo, na przykład bez podania terminów. A przecież te ulice budowano z naszych podatków, więc to nasze wspólne mienie. Komitet skierował do gminy kilkanaście pytań, w tym to o zabezpieczeniu naszych interesów na wypadek szkód, spowodowanych ruchem ciężarówek. Z odpowiedzi dowiedzieliśmy się, że jest to „wyszczególnione w porozumieniu". Ale nie ma w nim na ten temat ani słowa...

Napięcie zostało rozładowane (ale tylko częściowo) po niedawnym spotkaniu z kierownikiem budowy. Uczestniczył w nim także zastępca wójta, **Sławomir Jagiełło**.

- Dowiedzieliśmy się, że transport ma się odbywać także ulicą Graniczną. Przy niej jest mało domów, omija ona szkołę i remontowany dwór (zapamiętajmy ten szczegół, wrócimy do niego pod koniec tekstu - przyp. red.) poza tym nie blokuje ruchu przy wyjeździe na krajową „2" - mówi przewodniczący komitetu **Mariusz Piotrowski**. - Na dodatek prowadzi tędy najkrótsza droga na budowę. Oczywiście wiem, że gdyby ciężarówki skierować na Graniczną, zaprotestują tamtejsi mieszkańcy. Trudno o idealne rozwiązanie, ale chyba lepiej, kiedy transport odbywa się drogą, przy której są 4 posesje, niż ulicami, gdzie jest ich 30-40.

Alternatywą dla wyznaczonych dwóch ulic mogłyby być, zdaniem członków komitetu, choćby ul. Szkolna w Nowych Iganiach czy Seminaryjna w Opolu. Przy obu nie ma wielu budynków, a stanowią wygodny dojazd do budowanego wiaduktu.

- Nieco odetchnęliśmy, gdy kierownik budowy powiedział, że ulicami Prądzyńskiego i Karskiego nie będą wożone piach i kruszywa – mówi jeden z mieszkańców. - Mają być one pozyskiwane na miejscu budowy, przez Iganie będą dostarczane tylko: konstrukcje, beton i drewno. Duży ruch ma być tylko przez 2 pierwsze miesiące budowy. To jednak tylko obietnice. My chcemy zobowiązań na piśmie.

- Oczekujemy, że gmina wystąpi z inicjatywą podpisania nowego porozumienia, tym razem takiego, w którym stroną będą też mieszkańcy - dodaje Mariusz Piotrowski.

ZAAKCEPTOWAŁEM

Wójt gminy Siedlce, **Henryk Brodowski** przyznaje, że wszystkie uzgodnienia z inwestorem zaakceptował. I broni tych rozwiązań.

- Wybrałem najkorzystniejszy wariant - zapewnia. - Może nie wszyscy wiedzą, że na transport związany z budową wiaduktu będzie wykorzystany tylko około 200-metrowy odcinek ulicy Prądzyńskiego i 300-metrowy Karskiego. Dalej samochody pojadą ulicą Gościniec, gruntową, gdzie nie ma zabudowań. A jeśli chodzi o późniejszy remont dróg przez wykonawcę, jest to ustalone bardziej niż precyzyjnie. Przebadaliśmy każdy metr kwadratowy drogi, nasi pracownicy wszystko dokumentowali. Kto mnie zna, ten wie, że potrafię zadbać o mienie gminy.

Wójt twierdzi, że dało mu do myślenia wspomniane spotkanie z kierownikiem budowy. Liczba jego uczestników - 7 mieszkańców (w Iganiach mieszka ponad 1400 osób) to sygnał, iż nie chodzi o wielki problem.

- Rozumiem, że ci, którzy mieszkają przy wyznaczonych ulicach, są niezadowoleni, ale to optymalna trasa - uważa Henryk Brodowski. Ulica Graniczna jest tylko drogą awaryjną. Jest ona także wąska, a niedawno została wyasfaltowana. Szkoda jej niszczyć. Zresztą gdyby ją przeznaczyć do zasadniczego transportu, na krajowej „2" i należałoby wyznaczyć lewoskręt zmienić organizację ruchu. Natomiast lewoskręt już jest. Przy Prądzyńskiego.

Czy można by skierować ciężarówki na ulice proponowane przez komitet społeczny?

- Szkolna jest zbudowana z kostki i ma progi zwalniające, więc ciężki ruch by ją zniszczył. No i jak wskazuje nazwa, stanowi dojazd do szkoły - odpowiada wójt. - Z kolei Seminaryjna nie ma bezpośredniego połączenia z krajową „2", a co najważniejsze, jest tam przejazd kolejowy. Braliśmy pod uwagę wiele aspektów. Zresztą tu nie będzie dużego nasilenia ciężkiego transportu. A nowe porozumienie z udziałem mieszkańców jest nierealne. Wykonawca jeździ po gminnej publicznej drodze, to gmina jest dla niego partnerem. Zresztą tam nie ma domów przy samym pasie jezdni, więc nie ma zagrożenia, że ściany będą pękać. Nośność obu ulic jest wystarczająca dla takiego ruchu. No i trudno oczekiwać, że gmina będzie ubezpieczać prywatne posesje.

ELEMENTY DZIEDZICTWA

W tej sprawie jest jeszcze jedna „urzędowa" kwestia. Komitet dysponuje opinią konserwatora zabytków, który wyraża „negatywną opinię, dotyczącą planowanego przebiegu trasy jako dojazdu na teren budowy autostrady. Ruch ciężkiego sprzętu budowlanego w bliskim sąsiedztwie zabytkowego założenia dworskiego może doprowadzić do zniszczenia i degradacji elementów dziedzictwa".

- Konserwator mówi, że nie zaleca tu ciężkiego ruchu, bo mu tak wygodnie powiedzieć, zresztą bez przeprowadzenia badań – kwituje Henryk Brodowski. - A ja nie mogę zwalać na innych, muszę wskazać drogę dojazdową do budowy autostrady. Słyszę w telewizji, że to podobno ważna inwestycja...

ZBIGNIEW JUŚKIEWICZ

Radni pytają wójta...

Czy to jest zemsta?

Trzynastu radnych stanęło w obronie pracownika Urzędu Gminy Stara Kornica, któremu wójt wręczył wypowiedzenie.

Zaczęło się od wystąpienia radnego **Marka Michaluka**. Na listopadowej sesji informował, że posadę ma stracić operator koparki, zatrudniony przez gminę. A okres wypowiedzenia operatora kończy się tuż przed nabyciem przez niego prawa do ochrony przedemerytalnej. Radny zwrócił się do wójta: – Chce pan sprzedać koparkę, czy zamknąć ją na kluczyk? Bo nie ma innego operatora. Nie wiem, czy do tych zadań nadaje się osoba, która ma być w zastępstwie. Miałem okazję z tą osobą pracować... Uprawnienia uprawnieniami, ale ważniejsze są lata praktyki.

Przewodnicząca **Zofia Szpura** oceniła, że likwidując stanowisko operatora, wójt jednym zarządzeniem zmienił schemat organizacyjny pracy urzędu. Radny **Ignacy Janczuk** dodał, że zwalniany pracownik uczestniczył w budowie wszystkich gminnych wodociągów i części kanalizacji. Zawsze, nawet po pracy, naprawiał awarie.

– Jak można tak potraktować tego człowieka? Czy to jest zemsta? – pytał radny.

Wójt **Kazimierz Hawryluk** milczał.

Na sesji w grudniu, Zofia Szpura odczytała petycję radnych, którzy „wyrażają wielkie zaniepokojenie oraz dezaprobatę dla decyzji wójta". Zaznaczyli, że operator to osoba doświadczona w swoim fachu. „Naszym zdaniem decyzje pana wójta są nieprzemyślane i szkodzą naszej gminie (. . .) decyzja (...) dotycząca zwolnienia pracownika (...) nie ma jakichkolwiek podstaw. Uważamy, że jest (...) próbą niezrozumiałego odwetu i zemsty (...) za działanie członków rodziny zwalnianego pracownika. Przypominamy, że to już kolejne zwolnienia przez pana wójta pracownika urzędu gminy z tak drastycznym naruszeniem nie tylko norm prawnych, ale również moralno – etycznych. Poprzedni zwolnieni na mocy orzeczeń sądowych otrzymali wysokie odszkodowanie wypłacane z budżetu gminy Stara Kornica (...).

Na koniec radni zaznaczyli, że nie zgadzają się na likwidację stanowiska operatora koparki i „nakazują" wójtowi „natychmiast" przywrócić go do pracy. Podpisy złożyło 13 radnych (oprócz **Eugeniusza Brzezickiego** i **Mateusza Leszczyńskiego**).

– Wysłuchałem petycji uważnie – zaznaczył wójt. Wyjaśnił, że zgodnie z kartą pracy w bieżącym roku zwalniany operator przepracował 93 dni na 253 dni robocze. – To efekt pracy tego pana. Gmina nie zostaje bez operatora, bo jest osoba, mająca uprawienia. Maszyna była na wyłączność tego pana (zwolnionego – przyp. red.). Jak wziąłem się za rozliczanie paliwa i wszystkiego, to po 10 latach raptem korek wlewu paliwa został uszkodzony.

– To się w głowie nie mieści! Wójt teraz jeszcze człowieka oskarża, że uszkodził wlew?!– zdenerwował się radny Michaluk. Dodał, że Kazimierz Hawryluk praktycznie nie zlecał pracy operatorowi. – Ile razy wójta prosiłem, by do mnie na wieś podjechała koparka, żeby wyrównać i do tej pory nikt nie przyjechał! Na koparko-ładowarkę jest tyle prac w gminie. Jak kiedyś zadzwoniłem do operatora i prosiłem, żeby przyjechał, wójt mnie ochrzanił i powiedział, że to on zleca takie prace.

Ostrą dyskusję, poświęconą zagadnieniu, do kogo trzeba w gminie dzwonić, by „zamówić" koparkę, przerwał Ignacy Janczuk, mówiąc do wójta: – Zawsze mówiłem, że pan nie potrafi zarządzać ludźmi. Pan zwalnia tuż przed prawami emerytalnymi człowieka, który dobrze robił swoją robotę. I zamiast nic się już nie odzywać, pan zaczyna pomówienia.

Kazimierz Hawryluk przypominając, że widzi, co jest w kartach pracy, dodał: – Na grupie (gminna grupa remontowo-budowlana – przyp. red.) jest praca i mógł różne inne rzeczy robić. We wrześniu np. było trzeba trawę kosić, a traktor czy inna maszyna na gminie stoją i jak trzeba, to każdy jedzie. Co do kopania z dokładnością: byłem, widziałem raz, jak pracował. Wykopał i czekał, a kto inny zasypywał.

Radni już nie dyskutowali. Ich petycja trafiła do wojewody, urzędu marszałkowskiego, rzecznika praw obywatelskich i do naszej redakcji. Załączono do niej oświadczenie Kazimierza Hawryluka, napisane już po sesji. Czytamy w nim, że stanowisko operatora koparki to praca „o najmniejszym zakresie zadań i wąskiej specjalności z obciążeniem poniżej 50 proc. rocznego czasu (dni) pracy", czynności operatora zostały przejęte przez jednego z dotychczas zatrudnionych, który ma niezbędne kwalifikacje; wpłynie to na poprawę wydajności pracy. Wszak „przez sytuację covidową" samorządy tracą „dochody sięgające w milionach złotych". Ponadto ceny rosną, więc żeby „zrównoważyć budżet, należy dążyć do wzrostu wydajności i efektywności pracy".

MILENA CELIŃSKA

Ignacy Janczuk: Jak można tak potraktować tego człowieka?

Marek Michaluk: Jak kiedyś zadzwoniłem do operatora i prosiłem, żeby przyjechał, wójt mnie ochrzanił.

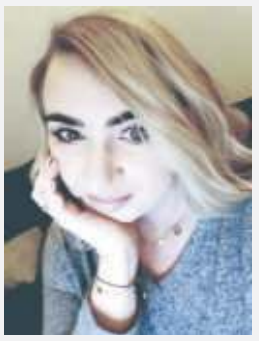

Na ten rok budżet gminy Stara Kornica przewidywał deficyt (2,5 mln zł). Nie przypominam sobie, by dotychczas wójt mówił o milionowych stratach spowodowanych covidem. Mówił jedynie, że nie wszyscy płacą na czas podatki. Nie wiem, jak zwolnienie pracownika, który nie zarabiał milionów, miałoby się przyczynić do poprawy sytuacji finansowej gminy. Nie wiem też, jak efektywna była praca dotychczasowego operatora koparki. Owszem, z kart pracy wynika, że na koparce w bieżącym roku nie przepracował nawet 100 dni, ale dlaczego wójt nie zlecał mu innych robót? Raczej niezręczne jest, że zwolniony to akurat członek rodziny prezesa stowarzyszenia, który wytyka wójtowi szereg błędów. Jeśli dotychczasowy operator wygra w sądzie (a kilka takich wygranych już było), odszkodowanie zapłaci gmina. To znaczy zapłacą mieszkańcy.

Milena Celińska

W gminie Siedlce zrealizowano...

101 inwestycji

Miały one oczywiście różną skalę, ale liczba robi wrażenie. Tym bardziej, że chodzi o rok, w którym borykaliśmy się z covidem.

Wśród największych przedsięwzięć były inwestycje oświatowe. Szczególnie duże znaczenie miała budowa przedszkoli w Stoku Lackim i Strzale oraz remont szkół w Iganiach i Pruszynie, gdzie zbudowano też szkolną stołówkę.

Podobnie jak w innych gminach, dużo inwestowano w drogi. W gminie Siedlce wyasfaltowano aż 20 odcinków o łącznej powierzchni 8,5 km. Ponieważ w podsiedleckich wsiach powstaje wiele nowych domów, konieczna była rozbudowa sieci wodociągowych i kanalizacyjnych - między innymi w Kolonii Golice, Stoku Lackim czy Żaboklikach.

W mijającym roku na inwestycje w gminie Siedlce przeznaczono około 30 milionów zł, z czego 12 milionów to dofinansowania zewnętrzne. Ich zdobycie nie było łatwe.

- Już od pewnego czasu nie ma praktycznie pieniędzy z funduszy unijnych, bo środki z poprzednich programów zostały wyczerpane, a nowe nie są jeszcze uruchomione - mówi wójt **Henryk Brodowski**. - Dlatego z funduszy unijnych pozyskaliśmy zaledwie około miliona zł. Udało nam się jednak zdobyć znaczne wsparcie z urzędu marszałkowskiego i od wojewody. Otrzymywaliśmy też korzystne, w dużej części umarzane, pożyczki w Wojewódzkiego Funduszu Ochrony Środowiska.

Pomimo tak imponującej liczby inwestycji wójt informuje, że mijający rok nie należał wcale pod tym względem do rekordowych.

- Myślę, że 2022 rok nie będzie gorszy od mijającego - dodaje wójt. - Nasz budżet będzie na zbliżonym poziomie co w roku 2021. Liczę jednak, że zostaną wreszcie uruchomione fundusze unijne i w trakcie roku budżet będzie się powiększał. Podobnie jak liczba inwestycji. **(Z.J.)**

Nasze nazwiska (428)

Grodzicki - jako pierwszy w 1398 roku w „Die ältesten grosspolnischen Grodbücher" został zapisany mieszkaniec Poznania lub Gniezna Msczigniew Grodziczski, a w roku 1405 w „Wielkopolskich rotach sądowych..." Wincencjusz Grodziczski. Podobnie jak nazwiska Grodziecki i Grodziski mogło wywodzić się od słowa *grodziec* w znaczeniu zamek, gród, miasteczko lub od grodzisko miejsce, gdzie dawniej był gród. Głównie powstawało jednak od miejscowości, takich jak: *Grodzisko, Grodzisk, Grodziec*. Otrzymywały je osoby, które z tych miejscowości pochodziły albo (w przypadku szlachty) były ich właścicielami. Pieczętowali się Grodziccy herbami: Drya, Gryf, Kopacz, Lubicz, Łada, Ogończyk, Ossorya, Topaz i Topór. Ci pierwsi (wiadomości o rodzie od 1480 roku) wzięli nazwisko od swej własności wsi Grodziec w dawnym powiecie konińskim, Gryf (od 1500 r.) od miejscowości Grodziec, stanowiącej dziś część Będzina, Kopacz od 1560 r. byli notowani w powiatach samborskim i lwowskim w woj. ruskim (Antoni - przeor dominikanów samborskich w 1584 roku). Grodziccy herbu Lubicz (notowani od 1550) pochodzili z dawnej wsi Grodziec w powiecie zamojskim (woj. ruskie), Łada (od 1789 r.), hrabiowie i senatorowie w rodzinie, to dawna mazowiecka rodzina, która „rozdzieliła się na kilka linij zamieszkujących na Mazowszu, w Wielkopolsce i na Podlasiu", nazwisko wzięła od wsi Grodzisk w pow. siedleckim. Grodziccy herbu Ogończyk, zamożna kupiecka rodzina w Poznaniu, otrzymała herb w 1603 roku, Grodziccy herbu Ossorya wzięli nazwisko od wsi Grodzisk w woj. poznańskim, herbu Topaz (od 1560) byli notowani w pow. lwowskim, Grodziccy herbu Topór byli związani (od 1570) z wsią Grodziec w Małopolsce. Jak podaje SNWPU, w 1990 roku nazwisko Grodzicki nosiły w Polsce 2274 osoby. Najwięcej w dawnym woj. warszawskim - 290. W siedleckim - 103.

Majdura - por. Skiścim („Nasze nazwiska" nr 426). Nazwisko odapelatywne. Nie podaje K. Rymut, od kiedy jest znane. Nie ma tego nazwiska w pracy „Antroponimia Polski..." pod redakcją A. Cieślikowej. Wywodzi je Rymut od czasownika *majdać, majtać*, dawniej głównie w znaczeniu kręcić, merdać ogonem lub od rzeczownika majda - mańkut, czyli człowiek, który wszystko robi lewą ręką. Majdać, majtać znaczyło dawniej także: wiercić, wymachiwać ogonem („Majtasz jak cielę ogonem"), majtnąć, machnąć, merdnąć, kiwnąć, zakołysać się, rzucać coś lub czymś. Czasownik majtać, majdać, majtnąć, majdnąć jest znany i dzisiaj. Znaczy machać czymś luźno zwisającym lub giętkim, rzucać coś lub czymś z rozmachem, kiwać się. Znany był też (i może związany z nazwiskiem) czasownik majdrować wykonywać coś nieumiejętnie, robić coś powoli, dłubać, majsterkować („Złodziej majdruje koło zamku"), naprawiać, fuszerować, psuć. Ciekawe w nazwisku Majdura jest to, że jego część stanowi słowo dura, które dawniej oznaczało otwór, jamę, ciemny kąt, knajpę, w gwarze więzienie, przenośnie stratę i podstęp (jeszcze ciekawsze wydaje się nazwisko Majderdrut). Jak podaje SNWPU, nazwiskiem Majdura posługiwało się w 1990 roku tylko 39 osób w Polsce. Najwięcej w dawnym woj. tarnowskim - 10. W siedleckim - brak danych.

Andrzej Karlikowski

Jeśli chcesz wiedzieć, jakie jest pochodzenie Twojego nazwiska, wyślij maila (adres – tygodnik@siedlecki.pl) albo zadzwoń - 25 632 87 19. Można pytać jednocześnie o kilka nazwisk.

Minął rok. Subiektywny

Podwyżki, afery, skandale

Rok 2021 na pewno był szczęśliwym rokiem osoby, która w lutym wygrała ponad 21 mln zł w Lotto. Szczęśliwy kupon kupiono w Łosicach. Można przypuszczać, że mieszkaniec tamtych okolic do końca życia nie będzie się martwił rosnącymi stopami procentowymi, inflacją i podwyżkami cen prądu i gazu. Wszyscy inni martwić się muszą.

Rok 2021 upłynął pod znakiem podwyżek. Z miesiąca na miesiąc przecieraliśmy oczy, patrząc na rosnące ceny niemal wszystkiego. Najpierw owoców i warzyw, potem mięsa i innych produktów żywnościowych. Olej podrożał niemal dwukrotnie. Ceny paliw wystrzeliły w górę, a wraz z nimi ceny usług. Rozszalała się inflacja. Pensje dramatycznie tracą na wartości.

To był drugi rok pandemii. W jej kolejnej fali Polska znowu bije niechlubne rekordy zgonów na covid. Przybyło antyszczepionkowców, przed którymi rząd nisko pochylił głowę, rezygnując z wprowadzenia paszportów covidowych. 80-90% zgonów z powodu koronowirusa to osoby niezaszczepione.

Rok kończymy w atmosferze politycznych afer i niepokoju. Niedaleko nas, na Podlasiu, przy granicy z Białorusią, dzieją się dramatyczne rzeczy. Kryzys migracyjny pochłania ofiary: w lasach umierają ludzie z głodu, z wyziębienia, z powodu chorób, pozbawieni praw i dostępu do pomocy medycznej. Rząd natomiast boryka się ze skandalami. Wchodzi z nimi w nowy rok.

Tegoroczne życzenia zdrowia nabierają, jak chyba nigdy, ogromnego znaczenia. – Zdrowia i pieniędzy – mówimy czasami. Tak, w 2022 roku jedno i drugie bardzo nam się przyda! (**jj, mz**)

Powiat miński

Stolica Kulturalna Mazowsza

Mijający rok w powiecie mińskim stał pod znakiem kultury. Obfitował w liczne: koncerty, benefisy i jubileusze. Pandemia tylko częściowo pokrzyżowała plany, większość z zaplanowanych imprez doszło do skutku. Powiat miński uzyskał zaszczytne miano Stolicy Kultury Mazowsza: zorganizowano ponad 70 przedsięwzięć kulturalnych, historycznych i sportowych.

Bogaty i różnorodny harmonogram imprez skupił się na dwóch ważnych jubileuszach – 600-leciu Mińska Mazowieckiego oraz 400. rocznicy nadania praw miejskich miejscowości Cegłów (który te prawa odzyskał).

– Chcemy pokazać Mińsk Mazowiecki jako miasto piękne i nowoczesne, miasto kultury, z którego wywodzą się wspaniali mińszczanie, jak pisarz i aktor Jan Himilsbach oraz Piotr Skrzynecki, założyciel i guru krakowskiego kabaretu „Piwnica pod Baranami” – zapowiadał burmistrz **Marcin Jakubowski**. I to się niewątpliwie udało. W maju uroczyście odsłonięto pomnik-ławeczkę Piotra Skrzyneckiego. Podarowany przez kompozytora **Zbigniewa Preisnera**, a wylicytowany w ramach WOŚP, stanął w okolicy Miejskiej Szkoły Artystycznej. Tuż przy chodniku, który zyskał nowy artystyczny wystrój. Pomalowany na biało-czarno, zamienił się w okazałą klawiaturę fortepianu. W lutym 16-letni wandal zdewastował pomnik Jana Himilsbacha, który udało się jednak naprawić, więc w ostatnich tygodniach roku powrócił na swoje miejsce.

W 2021 r. świętował Mińsk Mazowiecki, świętował Cegłów, świętowała również Siennica. W październiku w sali Zespołu Szkół im. Hipolity i Kazimierza Gnoińskich celebrowano jubileusz 800-lecia najstarszej pisemnej wzmianki o Siennicy. W roku 2020 z powodu pandemii impreza nie mogła się odbyć. Tym razem udało się spiąć w jedną klamrę aż trzy jubileusze, bo także 70-lecie Gminnej Biblioteki Publicznej i 5-lecie Międzypokoleniowego Chóru Kameralnego „Kanon”.

TOMASZ MARKIEWICZ

Siedlce

Awanturniczo, kryminalnie i do przodu

Dla siedlczan ten rok do najłatwiejszych nie należał. Z dobrych rzeczy: rozpoczął się i zakończył remont ważnych, ale zniszczonych ulic: Monte Cassino, Partyzantów, Cmentarnej. Rozpoczyna się również oczekiwana przez lata rewitalizacja Parku Miejskiego Aleksandria.

W siedleckiej polityce bez zmian – radni i prezydent **Andrzej Sitnik** są w stałym konflikcie. Każda strona przekonuje, że brak porozumienia to wina tego drugiego. Prezydent twierdzi, że drzwi jego gabinetu zawsze stoją dla radnych otworem, a radni PiS i STS z przekąsem komentują, że są tak otwarte, że aż zamknięte.

W radzie miasta doszło do małej wolty, bo z klubu PiS odeszła **Iwona Orzełowska**, a z klubu PO **Mariusz Dobijański**. Oboje przeszli do Polski 2050 Szymona Hołowni. Odejście Iwony Orzełowskiej spowodowało, że klub PiS-STS nie ma już większości. Pewne pomysły prezydenta mogą jednak skutecznie blokować, bo zdarza się, że razem z nimi głosują niektórzy radni PO.

Nie ma też współpracy między prezydentem a politykami PiS, którzy mają wpływ na podział państwowych dotacji. Te płyną szerokim strumieniem do powiatu i gmin, ale nie do miasta. Pod znakiem zapytania stoi też współpraca z wójtami okolicznych gmin w sprawie MPK – wójtowie odgrażają się, że stworzą własny transport publiczny dla mieszkańców, bo nie spodobało się im żądanie pokrywania strat MPK, także na gminnych liniach.

Do dużych wstrząsów doszło też w siedleckim sporcie, a konkretnie w MKP Pogoń. Sponsor z USA wycofał się z finansowania klubu, prezesi zmieniali się jak w kalejdoskopie, a drużyna piłkarska straciła zapał do walki i notorycznie przegrywa.

Końcówka roku przyniosła również szokujące wydarzenia. W parku miejskim został zabity zakonnik. Niestety, do tej pory nie udało się schwytać sprawcy. To jedna z najbardziej zagadkowych kryminalnych spraw ostatnich lat... (**jj**)

Powiat siedlecki

Bastion wzięty...

Powiat siedlecki zazwyczaj nie obfitował w znaczące wydarzenia natury politycznej, ale w tym roku nadrobił zaległości. Przedterminowe wybory w gminie Zbuczyn, uchodzącej za bastion PiS, wygrał niezależny kandydat **Hubert Pasiak**. Kandydatowi PiS nie pomogło nawet zaangażowanie w kampanię byłego wójta **Tomasza Hapunowicza**, który obecnie szefuje siedleckiemu „Mostostalowi”, ani poparcie posła **Krzysztofa Tchórzewskiego**. Komentowano to krótko – bastion PiS wzięty.

Gotowało się także w gminie Suchożebry. O ostrym sporze między wójtem **Krzysztofem Bujalskim** a przewodniczącym rady gminy **Bogdanem Wysockim** mówiono powszechnie, że to istny kabaret. Bogdan Wysocki zrezygnował ostatecznie z funkcji przewodniczącego. Z pracą w tym samorządzie rozstało się też wielu innych pracowników.

Hubert Pasiak

Prawdziwą rewolucję w transporcie pasażerskim zapowiadają niektóre gminy. Utworzenie własnego transportu zapowiada choćby wójt gminy Siedlce **Henryk Brodowski**, deklarując, że dla mieszkańców gminy będzie bezpłatny.

Samorządy z powiatu utworzyły Związek Komunalny „Zielone Gminy”, którego zadaniem jest utworzenie nowego wysypiska (lub spalarni śmieci) w pobliżu obecnego składowiska. Bez rozwiązania tego problemu ceny za odbiór odpadów wzrosną z pewnością w całym regionie.

Jednym z najbardziej dramatycznych wydarzeń był pożar pałacu w Korczewie. Spłonął dach, a strop na piętrze się zawalił. Straty są olbrzymie. Niemal następnego dnia rozpoczęto odbudowę spalonej konstrukcji. Udało się zabezpieczyć dach przed zimą.

Jest też dobra informacja, dotycząca dziedzictwa kulturowego naszego regionu. Po latach dewastacji rozpoczęto rewitalizację, a praktycznie odbudowę od podstaw, historycznego dworu w Iganiach, który był świadkiem słynnej bitwy, ale nie przetrwał rzeczywistości ostatnich kilkudziesięciu lat. (**ZJ**)

Powiat łosicki: Prokuratura ma co robić...

Przewodniczący łosickiej rady powiatu z prokuratorskimi zarzutami, atak starosty na pracownika, pijany policjant za kółkiem i mieszkańcy karmiący kury marihuaną. W powiecie łosickim miniony rok do spokojnych nie należał.

Nie było spektakularnych kradzieży czy napadów, ale łosiccy policjanci mieli co robić. Przez przypadek odkryli plantację konopi, której właścicielka stwierdziła, że liśćmi marihuany karmi kury. Nie brakowało pijanych kierowców. Jeden przyjechał nawet na komendę, gdzie rozebrał się. No cóż, może przykład idzie z góry? Przecież łosicki policjant z 20-letnim stażem prowadził auto, mając prawie dwa promile alkoholu w wydychanym powietrzu. Sprawa wyszła na jaw dzięki obywatelskiemu zatrzymaniu.

Emocje budziła afera z przewodniczącym rady powiatu w roli głównej. Prokuratura postawiła mu zarzut kradzieży maszyn rolniczych. Podczas zatrzymania w ciągniku, którym jechał, znaleziono mefedron. Przewodniczący zrezygnował z funkcji. Uważa, że jest niewinny. O tym jednak zdecyduje sąd. Sąd prawdopodobnie też będzie wyjaśniał sprawę ataku starosty na byłego dyrektora Zarządu Dróg Powiatowych. Dyrektor powiadomił prokuraturę, że starosta go najpierw mobbingował, a potem w swoim gabinecie zwyzywał i ponoć chciał uderzyć. Starosta zwolnił go dyscyplinarnie i też powiadomił prokuraturę, zarzucając dyrektorowi działania o charakterze korupcyjnym.

Burzliwy rok miał wójt Starej Kornicy. Wdał się w wojenkę z mieszkańcami Wólki Nosowskiej, nie chcąc im wydać kosiarki, kupionej w ramach funduszu sołeckiego. Gdy wpłynęły skargi na wójta, kosiarka dziwnym trafem wylądowała pod świetlicą we wsi. Nawet sprzyjający mu radni zaczęli go nagle krytykować. Raptem dostrzegli, że wójt praktycznie nie zrealizował żadnej większej inwestycji, zaplanowanej w budżecie. Nie zrobiono sztandarowej inwestycji – remontu Stacji Uzdatniania Wody w Wólce Nosowskiej. A wodę kilkakrotnie badał Sanepid, informując, że nie spełnia wymogów sanitarnych. Trwały też przepychanki radnych z wójtem w sprawie współfinansowania remontu drogi powiatowej. Radni chcą dołożyć pieniądze z budżetu gminy, ale wójt zaskarżał ich uchwały i nie podpisywał porozumienia z powiatem.

W Łosicach powstał drugi most na Tocznej, dzięki któremu zostanie odkorkowane centrum miasta. Kończy się też rozbudowa Środowiskowego Domu Samopomocy w Litewnikach Nowych, na który składało się w zbiórce pieniędzy wielu mieszkańców powiatu. Bo w potrzebie ludzie potrafią się solidaryzować. Może więc lokalni politycy w przyszłym roku powinni wziąć przykład ze swoich wyborców, którzy nie raz pokazali, że razem można więcej. (**mc**)

przegląd wydarzeń

Powiat sokołowski

Pozory czasem mylą

Mijający rok w powiecie sokołowskim zostanie zapamiętany jako ten, który dowiódł, że – jak uczy stare przysłowie – pozory mylą. Weźmy gminę Bielany. W lutym wójt **Zbigniew Woźniak** otrzymał przyznany głosami Czytelników „Tygodnika Siedleckiego” tytuł „Samorządowiec Roku 2020”. Miał więc powody do radości.

W czerwcu okazało się jednak, że kiedy włodarz Bielan przejeżdżał przez Kowiesy, zatrzymała go policja i poprosiła o dmuchnięcie w balonik. Badanie wykazało zaledwie 0,13 mg/l alkoholu w wydychanym powietrzu, czyli naprawdę niewiele. Czy kryształowy samorządowiec uniknął odpowiedzialności? Nie. Dowiedział się, że czekają go postępowanie za jazdę pod wpływem alkoholu, wysoka grzywna i może nawet zatrzymanie prawa jazdy na 3 lata.

A zatem przerąbane, bo mieszkańcy takich występków nie darują? Otóż nie do końca. Krótko po tym zamieszaniu Zbigniew Woźniak zwierzył się „Tygodnikowi”: – Każdemu, kto mnie zapyta, mówię, jak było. Większość rozumie i nie krytykuje. Nie dotarło też do mnie, żeby zrobiła się z tego wielka afera.

Krótko mówiąc, pozory mylą. Podobnie jak w samym Sokołowie. Najpierw w lipcu ze sporą pompą odtrąbiono start wypożyczalni elektrycznych hulajnóg i skuterów. Sceptycy kręcili nosami i zrzędzili, że w mieście tej wielkości taka nowalijka się nie przyjmie. Ale się przyjęła.

Zbigniew Woźniak

Zastępca burmistrza **Krzysztof Dąbrowski** mówił nam, że sokołowianie masowo okazywali sympatię dla tego środka transportu.

A zatem są powody do odkorkowywania szampana? Niekoniecznie. Jesienią – mimo zainteresowania – „elektryki” zniknęły z ulic miasta. Podobno definitywnie. A może nie? Może i tym razem okaże się, że pozory mylą? (**BS**)

Powiat garwoliński

Most kluczową inwestycją

W powiecie garwolińskim nie było wielkich wstrząsów kadrowych. Niespodziewanie odwołano tylko prezesa PKS **Jacka Semczuka**. Inne zmiany personalne, jak chociażby na stanowisku komendanta powiatowego policji, nie wykraczały poza rutynową praktykę.

Samorządy zajęte były inwestycjami. W każdej gminie coś budowano, remontowano, modernizowano. Na pierwszy plan zdecydowanie wysuwa się budowa mostu na Wiśle, który połączy Antoniówkę Świerżowską w gminie Maciejowice ze Świerżami Górnymi w gminie Kozienice. Prac budowlanych jeszcze nie rozpoczęto, ale pełną parą trwały przygotowania do nich. Przede wszystkim doszło do porozumienia między powiatami i gminami. Pozwoliło to zlecić przygotowanie dokumentacji i rozpocząć konsultacje społeczne. Inwestorem jest powiat garwoliński, ale bez wsparcia innych podmiotów starosta i jego współpracownicy mogliby tylko pomarzyć o tej budowie.

– Jako samorząd województwa od początku wspieramy tę inwestycję – informuje członkini zarządu województwa **Janina Ewa Orzełowska**. – W wieloletniej prognozie finansowej zabezpieczyliśmy na nią 100 mln zł, co stanowi 75 procent wkładu własnego. Koszty przygotowania dokumentacji wzięły na swoje barki samorządy lokalne. Tak naprawdę, to nasza decyzja o wsparciu tego przedsięwzięcia była kluczowa dla jego powodzenia. Umożliwiła bowiem samorządom powiatowym, przy udziale gmin Maciejowice i Kozienice, ubiegać się o dotację z rządowego programu Mosty dla Regionów.

Coraz atrakcyjniejszym miejscem do zamieszkania staje się Pilawa. Gdy zakończą się tam zaawansowane już prace przy budowie centrum przesiadkowego i osiedla mieszkaniowego „Dworcowa”, miasteczko nabierze zupełnie innego wyglądu.

Mimo rozmachu inwestycyjnego, wielu wyborców zbulwersowały podwyżki płac samorządowców. Nie w każdym przypadku da się je wytłumaczyć tylko decyzją partii rządzącej. (**MB**)

Powiat węgrowski

Szczepienia, zmiany, wiadukt i podwyżki

Na styczniowej sesji węgrowskiej rady miejskiej dyrektor SPZOZ **Artur Skóra** poinformował, że polecił zaszczepić szczepionką przeciwko covid-19 dwóch miejskich strażników (jeden z nich, komendant, jest mężem senator PiS **Marii Koc**). A że wówczas szczepionek było mało i przysługiwały one tylko grupie „zero” (m.in. personelowi medycznemu i pracownikom DPS), rozpętała się mała aferka. Temat podjęły nawet ogólnopolskie media, przypominając, że kilka tygodni wcześniej pani senator bardzo aktywnie potępiała warszawskich celebrytów, którzy zaszczepili się poza kolejnością.

W maju, po 33 latach pracy, w tym 17 na stanowisku dyrektora, z Muzeum Zbrojowni na Zamku w Liwie odszedł **Roman Postek**. Nie pomogły petycje i apele trzech samorządów (powiatu węgrowskiego, Węgrowa i gminy Liw), by dyrektora pozostawić na stanowisku lub przynajmniej umożliwić mu start w konkursie. Zarząd województwa mazowieckiego był niewzruszony. Dyrektorowi nie przedłużono kontraktu, a na p.o. dyrektora muzeum powołano **Elizę Czapską**, wcześniej kierownik Muzeum Władysława Broniewskiego w Warszawie. Romanowi Postkowi pospiesznie przyznano dwa odznaczenia resortowe – Brązowy Medal Zasłużony Kulturze Gloria Artis oraz złotą odznakę „Za opiekę nad zabytkami”.

W czerwcu, po kilkumiesięcznej przerwie spowodowanej pandemią, na wniosek klubu radnych PiS, zwołano stacjonarną sesję rady miejskiej w Węgrowie (wcześniej obradowano zdalnie), na której ze stanowiska przewodniczącej rady odwołano, głosami radnych PiS, **Zofię Paczóską**, która jeszcze w 2018 r. była kandydatką PiS na burmistrza Węgrowa, a we wrześniu 2020 r. odeszła z partii. Nową przewodniczącą została szefowa klubu radnych PiS **Beata Gashi**. Od listopada sesje znów odbywają się w systemie zdalnym.

16 czerwca Generalny Inspektor Nadzoru Budowlanego uchylił pozwolenie na budowę wiaduktu w ciągu ul. Węgrowskiej i Wyszkowskiej w Łochowie. Prace na budowie, które miały się ku końcowi, zostały wstrzymane. I choć na początku listopada wznowiono je, na razie ich końca nie widać.

Generalnie mijający rok był dobry dla samorządów w powiecie węgrowskim. Zrealizowały wiele inwestycji przy zastrzyku gotówki z budżetu państwa (prawie 100 mln zł w ramach Polskiego Ładu). Narzekać nie mogą też: starosta, burmistrzowie i wójtowie, którzy (dzięki zmianie prawa przez parlament) dostali „wypasione” podwyżki pensji, wahające się od 58 do 85 procent. (**sej**)

Powiat łukowski

Oskarżenia, zmiany personalne, darmowa komunikacja

W lutym, po latach, które upłynęły od likwidacji miejskich żłobków (były niegdyś dwa), oddano do użytku nowy obiekt, przy Przedszkolu Miejskim nr 2.

Pod koniec zimy do sądu trafił akt oskarżenia przeciwko jednej z członkiń zakonu sióstr nazaretanek, która była nauczycielką w Niepublicznym Przedszkolu Sióstr Nazaretanek w Łukowie. Prokuratura potwierdziła skargi rodziców. Ośmioro podopiecznych miało być przez zakonnicę bitych, krępowanych i zamykanych w ciemnościach. Kobieta miała się też nad nimi znęcać psychicznie. Zakonnica nie przyznawała się do winy i twierdziła, że jest ofiarą pomówień. Sprawa sądowa trwa.

Brakiem znamion czynów karalnych zakończyło się śledztwo w sprawie byłego dyrektora Muzeum Henryka Sienkiewicza w Woli Okrzejskiej, **Macieja Cybulskiego**. O kradzieże, malwersacje, naruszanie dyscypliny finansów publicznych oskarżała go **Beata Skwarek**, obecnie kierująca placówką. Teraz prokuratura wszczęła postępowanie wobec niej. Sprawdza, czy nie wprowadziła w błąd organów ścigania.

Wiosną rada nadzorcza PUIK odwołała prezesa spółki **Marcina Mateńkę**. Jego miejsce zajął zastępca burmistrza **Paweł Krasuski**. Nowym wiceburmistrzem Łukowa został radny **Mateusz Popławski**. Jego miejsce w radzie miasta zajął **Sebastian Ignaciuk**.

Dwa łukowskie samorządy – miejski i powiatowy, wespół z powiatową spółką komunalną PKS, zdecydowały się uruchomić pierwszą linię miejskiej bezpłatnej komunikacji autobusowej. Pomysł był strzałem w dziesiątkę. Władze zapowiadają, że powstanie trzecia linia autobusowa, a na przystankach będą ustawiane wiaty. Bilety mają pozostać darmowe.

Rok w Łukowie zakończyły dwa ważne wydarzenia: rada miasta przyznała honorowe obywatelstwo Łukowa Franciszkowi Maklakiewiczowi (muzyk, utalentowany kompozytor; w 1939 r. jako żołnierz obsługujący CKM bronił torów kolejowych w okolicach podłukowskiego Gołaszyna, gdzie został ciężko ranny, a później zmarł w łukowskim szpitalu) i ogłosiła rok 2022 Rokiem Bronisława Chącińskiego (lekarz i społecznik, twórca nowoczesnego szpitala łukowskiego). W 2022 r. będzie obchodzona 100. rocznica jego śmierci. (**PGL**)

Bezpłatna komunikacja autobusowa - strzał w dziesiątkę

CO W KINACH?

WIECZÓR SYLWESTROWY		GODZINA I DATA SEANSU						
TYTUŁ FILMU		piątek	sobota	niedziela	poniedziałek	wtorek	środa	czwartek
SZCZĘŚCIA CHODZĄ PARAMI, KONIEC ŚWIATA CZYLI KOGEL MOGEL 4	200	20:00						
PREMIERY		GODZINA I DATA SEANSU						
TYTUŁ FILMU	CZAS TRWANIA	piątek	sobota	niedziela	poniedziałek	wtorek	środa	czwartek
SING 2 -PRZEDPREMIERA	110	12:30 14:45	13:15 15:30	13:15 15:30				12:30 14:45
KONIEC ŚWIATA CZYLI KOGEL MOGEL 4- PRZEDPREMIERA	106		17:45	17:45				11:00 13:00 15:00 17:00 19:00 21:00
SZCZĘŚCIA CHODZĄ PARAMI- PRZEDPREMIERA	96		15:30					
KING'S MAN: PIERWSZA MISJA- NAPISY	131						20:00	18:30
POZOSTAŁE FILMY		GODZINA I DATA SEANSU						
TYTUŁ FILMU	CZAS TRWANIA	piątek	sobota	niedziela	poniedziałek	wtorek	środa	czwartek
CLIFFORD. WIELKI CZERWONY PIES- Dubbing	96	13:30 15:30	13:30	13:30 15:30	13:30 15:30	13:30 15:30	13:30 15:30	11:45
MISIEK: EKIPA NA WAKACJACH - DUBBING	89	14:45	14:45	14:45	14:45	14:45	14:45	12:45
W 80 DNNI DO OKOŁA ŚWIATA	83	13:00 16:45	13:00 16:45	13:00 16:45	13:00 16:45	13:00 16:45	13:00 16:45	11:00 14:45
MATRIX ZMARTWYCHWSTANIA - NAPISY	148	17:30 20:30	17:30 20:30	17:30 20:30	17:30 20:30	17:30 20:30	17:30 20:30	17:15 20:15
TRUFLARZE -NAPISY	84	18:30	18:30	18:30	18:30	18:30	18:30	
DZIEWCZYNY Z DUBAJU®	145	17:00	20:00	20:00	17:00 20:00	17:00 20:00	17:00	20:50
HISZPAŃSKI ROMANS - NAPISY	92	20:15	20:15	20:15	20:15	20:15	20:15	16:30
SPIDER-MAN: BEZ DROGI DO DOMU - DUBBING	148	14:00 17:00	14:00 17:00	14:00 17:00	14:00 17:00	14:00 17:00	14:00 17:00	13:45 16:45
SPIDER-MAN: BEZ DROGI DO DOMU - NAPISY	148	19:45	19:45	19:45	19:45	19:45	19:45	19:30

ŁUKÓW, kino „Łuków”
29 grudnia, 13.15, 16.30: „Clifford. Wielki czerwony pies”
29 grudnia, 15.00: „W 80 dni dookoła świata” (premiera)
29 grudnia, 18.15: „Biały potok”
29 grudnia, 20.45: „Furia”
30 grudnia, 13.00, 16.15: „Clifford. Wielki czerwony pies”
30 grudnia, 14.45: „W 80 dni dookoła świata” (premiera)
30 grudnia, 19.15: „Biały potok”
30 grudnia, 20.45: „Furia”
2-5 stycznia, 14.45, 16.15: „W 80 dni dookoła świata” (premiera)
2-5 stycznia, 18.00: „Biały potok”
2-5 stycznia, 19.30: „Lokatorka”

SOKOŁÓW PODLASKI, kino „Sokół”
29-30 grudnia,
godz. 15: „Nasze magiczne Encanto”
godz. 17: „Eternals”
godz. 19.30: „Dom Gucci”

Komisariat Policji w Mordach otrzymał...

Radiowóz dla gminy Zbuczyn

To był wspaniały, przedświąteczny prezent. 13 grudnia komendant Komisariatu Policji w Mordach asp. szt. **Leszek Jastrzębski** odebrał kluczyki od nowego samochodu marki Suzuki SX4. To nieoznakowany radiowóz z silnikiem o pojemności 1,4 l i o mocy 95 KM. Uroczyste przekazanie auta odbyło się przed budynkiem zbuczyńskiego posterunku policji. Podczas uroczystości suzuki zostało poświęcone przez proboszcza miejscowej parafii.

Pojazd kupiono dzięki wsparciu finansowemu czterech gmin (Zbuczyn, Paprotnia, Korczew i Przesmyki). Pieniądze dołożyła także policja. Nowy nabytek będzie obsługiwał teren podległy posterunkowi w Zbuczynie. Warto tu dodać, że Zbuczyn to największa gmina w powiecie siedleckim. **(ZJ)**

ODESZLI...

USC w Garwolinie
osoby, których akty zgonu zostały sporządzone od 20 do 24 grudnia

Władysław Piotr Kalbarczyk, 88 lat
Jan Franciszek Rękawek, 80 lat
Elżbieta Kalińska, 73 lata
Julianna Kaniewska, 92 lata
Janina Dębowska, 88 lat
Piotr Uljasz, 39 lat
Zofia Gugała, 70 lat
Jadwiga Krupa, 73 lata
Władysława Helena Wirtek, 84 lata
Albina Syga, 82 lata
Robert Cabaj, 54 lata
Czesław Mieczysław Krasny, 69 lat
Teresa Weronika Palarczyk, 89 lat
Jan Zygadło, 71 lat
Stefania Celej, 92 lata

USC w Kosowie Lackim
osoby, których akty zgonu zostały sporządzone od 20 do 24 grudnia

Stanisława Mateusiak, 84 lata
Jadwiga Przygodzka, 75 lat

USC w Łosicach
osoby, których akty zgonu zostały sporządzone od 20 do 24 grudnia

Andrzej Celiński, 56 lat
Lucyna Szymaniuk, 89 lat
Jerzy Gierc, 64 lata

Łuków
osoby z powiatu łukowskiego, zmarłe od 16 do 24 grudnia

Teresa Kotkiewicz, 88 lat
Teresa Wdlejowska, 85 lat
Jadwiga Krasnodębska, 86 lat
Mieczysław Kowalski, 88 lat
Teresa Kosidło, 76 lat
Janina Osinka, 76 lat
Lucjan Wierzejski, 78 lat
Krystyna Sikora, 91 lat

USC w Siedlcach
osoby, których akty zgonu zostały sporządzone od 18 do 24 grudnia

Krystyna Paczuska, 88 lat
Helena Elżbieta Rucińska, 88 lat
Edward Wolski, 90 lat
Agnieszka Stanisława Borkowska, 47 lat
Bronisława Dobrowolska, 86 lat
Kazimierz Ignacy Szoplewski, 90 lat
Leszek Adam Kania, 43 lata
Andrzej Piotrkowicz, 61 lat
Bogdan Piekart, 66 lat
Eugeniusz Waśkiewicz, 88 lat
Krystyna Barbara Kielak, 73 lata
Ewa Jadwiga Szklarz, 71 lat
Janusz Pietrzak, 69 lat
Wojciech Grabowski, 73 lata
Magdalena Aneta Celińska, 42 lata
Mirosław Paweł Jabłoński, 65 lat
Piotr Lach, 55 lat
Marcel Zygmunt Pasemnik, 72 lata
Jadwiga Kaszyńska, 87 lat
Marian Długołęcki, 78 lat
Grzegorz Zbigniew Oliwiński, 55 lat
Wojciech Stanisław Kalinowski, 69 lat
Bogdan Ryszard Grachek, 72 lata
Barbara Ciesielska, 82 lata
Feliksa Czublun, 86 lat
Gabriela Grażyna Kruszewska, 62 lata
Danuta Stanisława Godlewska, 83 lata
Helena Marianna Łęczycka, 73 lata
Jan Antoni Szaniawski, 76 lat
Halina Zawadzka, 60 lat
Eugeniusz Władysław Ryćko, 84 lata
Józef Zygmunt Konasiuk, 86 lat
Stanisława Andrzejewska, 87 lat
Jan Kargol, 69 lat
Danuta Gadomska, 75 lat
Tomasz Kuc, 49 lat
Rajmund Stanisław Drążewski, 58 lat
Ireneusz Adam Parzyszek, 67 lat
Ryszard Czesław Sadło, 75 lat
Mirosław Czapczak, 64 lata

USC w Sokołowie Podlaskim
osoby, których akty zgonu zostały sporządzone od 17 do 23 grudnia

Stefan Sójka, 81 lat
Edmund Niemczuk, 74 lata
Aleksandra Księżopolska, 80 lat
Julianna Kłos, 93 lata
Stanisław Prządka, 84 lata
Teresa Wróbel, 82 lata
Małgorzata Głowacz, 61 lat
Elżbieta Jaszczuk, 67 lat
Krzysztof Tymosiak, 57 lat
Stefania Franczuk, 82 lata
Zdzisław Walczak, 72 lata
Leokadia Deluga, 87 lat
Barbara Peciak, 64 lata
Kazimiera Jackiewicz, 99 lat
Mateusz Pietrak, 27 lat
Waldemar Kolecki, 78 lat
Zofia Bujalska, 72 lata
Stanisław Puchta, 72 lata
Edward Flaziński, 82 lata
Teresa Nowotniak, 80 lat
Lech Kraska, 64 lata

Wyrazy głębokiego żalu i współczucia

Panu Markowi Furmanowi

Pracownikowi Starostwa Powiatowego w Siedlcach
z powodu śmierci Ojca
składają

Marek Gorzała
Przewodniczący Rady
z Radnymi Powiatu w Siedlcach

Małgorzata Cepek
Wicestarosta Siedlecki

Karol Tchórzewski
Starosta Siedlecki

wraz z pracownikami Starostwa Powiatowego w Siedlcach

STYPY
• blisko cmentarza (300 m)
• duży parking
Sala „Olimpia” Janowska 92, Siedlce
zapraszamy
tel. 790 432 729, 534 910 833

Uchwalono budżet na przyszły rok, ale starosta Mirosław Walicki zaznacza…

Chcemy robić więcej

W przyszłym roku powiat garwoliński chce zaplanować na inwestycje 46 mln zł, z których aż 28 mln na inwestycje drogowe. Założono też 10 mln deficytu.

- Dopuszczamy ten deficyt ze względu na perspektywę dużych dotacji rządowych i możliwości pozyskania zewnętrznych środków na inwestycje. Zakładamy deficyt, by móc składać wnioski, do których niezbędny jest wkład władny – mówi starosta garwoliński **Mirosław Walicki**.

Budżet na 2022 rok zakłada dochody na poziomie prawie 165 mln zł. Wydatki to ponad 175 mln zł.

- Mieliśmy dylemat, czy pokryjemy deficyt z emisji obligacji i sprzedaży papierów wartościowych. Ale budżet jest deficytowy, byśmy mogli inwestować ze środków zewnętrznych – mówi starosta. - Planujemy sprzedaż działek w Garwolińskiej Strefie Aktywności Gospodarczej. Jest już projekt podziału działek, czekamy na akceptację, a w połowie przyszłego roku planujemy ich sprzedaż. Zakładamy, że uzyskamy z niej 13 mln zł.

Na remonty dróg zaplanowano 28 mln zł.

- Na inwestycje drogowe otrzymaliśmy 17 mln zł z Polskiego Ładu. Dzięki tym funduszom w siedmiu gminach będą remontowane drogi powiatowe. W pozostałych skorzystamy z innych środków zewnętrznych. Będą też nowe nabory do Polskiego Ładu, więc te 28 mln zł to kwota początkowa, bo gdy pojawią się możliwości składania wniosków, to będziemy je składać, a budżet będzie ulegał zmianom – zaznacza starosta.

Najważniejsze z inwestycji to: remont drogi z Maciejowic do Celinowa pod Łaskarzewem, remont ulicy Jana Pawła II w Garwolinie, modernizacja drogi z Dąbrowy do Żabieńca (gminy Łaskarzew i Wilga), remont ul. Traugutta w Żelechowie oraz drogi z Parysowa do węzła w Puznówce.

- Nie są to drogi w tragicznym stanie, bo ludzie jeżdżą, ale uznaliśmy ich remont za priorytetowy. Stawiamy na dobrowolność wsparcia finansowego powiatu przez samorządy. Nie jest u nas tak, jak w innych powiatach, gdzie środki własne są dzielone po połowie na daną gminę i powiat. Przyjmiemy tyle, ile gminy zadeklarują. Nigdy nie wymagaliśmy konkretnego wsparcia, bo stawiamy na współpracę – podkreśla Mirosław Walicki.

Mirosław Walicki collage MC/AK

W budżecie zabezpieczono pieniądze na: kolejne etapy dokumentacji budowy mostu na Wiśle, przystosowanie ośrodka w Miętnem na potrzeby ARiMR, a także na modernizację budynku SPZOZ, gdzie będzie utworzony oddział dla przewlekle chorych.

- Poza tym kupimy dla szpitala rezonans magnetyczny za 5 mln zł. Przeznaczamy na ten cel 1 mln zł, bo pozostałą kwotę udało nam się pozyskać z Rządowego Funduszu Inwestycji Lokalnych – zdradza starosta.

Aż 2 mln 300 tys. zł zapisano na kolejny etap rozbudowy ośrodka „Zielone Izdebno" (200 tys. zł zostanie wydanych na wyposażenie placówki).

- Planujemy również 200 tys. zł na opracowanie dokumentacji projektowej budowy hali sportowej w Żelechowie, a zaraz na początku roku rozpoczniemy zadaszanie boiska w Miętnem. Ta inwestycja została przełożona z tego roku na przyszły, bo wykonawca zwrócił się do nas o przedłużenie terminu realizacji ze względu na sytuację z pandemią. Miał problemy z zakupem materiałów – informuje starosta.

W przyszłym roku powiat zaplanował także remont hali basenowej przy Zespole Szkół w Miętnem oraz sali gimnastycznej przy Zespole Szkół nr 2 w Garwolinie.

- Jest jeszcze szereg mniejszych inwestycji. Mam nadzieję, że przyszłoroczny budżet zaspokaja potrzeby mieszkańców, a powiat garwoliński będzie jeszcze bardziej przyjaznym miejscem do mieszkania. To budżet rekordowy, z dochodami na poziomie blisko 165 mln zł i z ponad 46 milionami przeznaczonymi na inwestycje.

MILENA CELIŃSKA

Konkurs bożonarodzeniowy

Centrum Sportu i Kultury w Garwolinie po raz kolejny zorganizowało bożonarodzeniowy konkurs plastyczny dla uczniów. Wśród licznych łańcuchów, pająków i innych ozdób wiszących największe uznanie w oczach jurorów wzbudziły prace uczniów z klas I-III: Małgorzaty Chodkiewicz (PSP Żabieniec), Aleksy Cieśli (ZSSP Gończyce), Jana Buczkowskiego (SP 1 Garwolin). Spośród uczniów klas IV-VI pierwsze miejsce zajął Jan Polak (SP Maciejowice), drugie Kuba Pawlak (SP 5 Garwolin), trzecie Marta Bogusz (PSP Pilawa). Uczniowie z klas VII-VIII to: Ola Radomyska, Zofia Stankiewicz (obie SP 5 Garwolin), Aleksandra Koziej (SP Jarczew). Uczniowie szkół ponadpodstawowych: Amelia Baran, Izabela Skorupa (obie ZS 1 Garwolin). **(MB)**

Garwolin

Skromnie, ale godnie

Bez rozmachu organizacyjnego przypomniano w Garwolinie wprowadzenie przed czterdziestu laty stanu wojennego. W tamtejszej kolegiacie odprawiono okolicznościową mszę pod przewodnictwem ks. kanonika **Stanisława Szymusia**, a po nabożeństwie złożono kwiaty i zapalono znicze pod obeliskiem marszałka Piłsudskiego.

W uroczystości wzięli udział także: wicestarosta garwoliński **Marek Ziędalski**, zastępca burmistrza Garwolina **Albert Baran**, prezes Obwodu „Gołąb" Światowego Związku Żołnierzy AK **Antoni Frąckiewicz**, przewodniczący garwolińskiego Oddziału NSZZ „Solidarność" **Przemysław Stępniewski** oraz uczniowie klasy mundurowej Liceum Ogólnokształcącego im. Joachima Lelewela w Żelechowie. **(MB)**

Ekonomista z Łaskarzewa

Narodowy Bank Polski zorganizował konkurs na pracę pisemną pod hasłem „Wielcy ekonomiści też byli nastolatkami". Spośród 364 prac jury, pod przewodnictwem dr **Renaty Wojciechowskiej** ze Szkoły Głównej Handlowej, wybrało trzy najlepsze. Wśród nich znalazła się praca **Maksyma Krzykowskiego** z Łaskarzewa, która została sklasyfikowana na drugim miejscu. Maksym jest uczniem Niepublicznej Szkoły Podstawowej „Kuźnia talentów" w Chotyni. **(MB)**

Nie zamykają pediatrii

Dyrektor szpitala w Garwolinie wycofał wniosek do wojewody o zawieszenie działalności oddziału dziecięcego. Pediatria będzie nadal funkcjonować.

Lekarze oddziału dziecięcego mają kontrakty do końca grudnia. Dyrektor szpitala **Krzysztof Żochowski** informował niedawno, że medycy nie będą ich przedłużać. Powodem miał być hejt i szum medialny wokół oddziału po leczeniu trzymiesięcznej dziewczynki. Rodzice informowali o braku sprzętu do leczenia ich dziecka na oddziale. Sprawą zajął się rzecznik praw pacjenta, ministerstwo zdrowia zleciło kontrolę, a dyrektor szpitala złożył wniosek do wojewody o zawieszenie działalności oddziału od 1 stycznia.

Krzysztof Żochowski twierdził, że postąpił tak, bo ordynator pediatrii i kilku lekarzy poinformowali go, że nie przedłużą kontraktów ze względu na hejt w internecie. Brak personelu miał zaważyć na decyzji dyrektora. Tymczasem, jak się dowiadujemy, lekarze narzekali... na niskie zarobki. Dyrektor Żochowski usłyszał od nich, że mogą pracować gdzie indziej za wyższe stawki i gdzie nie są niesłusznie szykanowani. Przy okazji wyszło, że oddział dziecięcy przynosił i przynosi straty finansowe szpitalowi.

O złej sytuacji garwolińskiej pediatrii zrobiło się głośno. W negocjacje i rozmowy z lekarzami zaangażował się starosta **Mirosław Walicki**. 17 grudnia na swoim facebooku ogłosił: „Dobra wiadomość na koniec dnia. Wydaje się, że oddział pediatryczny został uratowany. Wniosek do Wojewody zostanie wycofany. Dziękuję Wszystkim, którzy zaangażowali się w to, by nasi Mali Mieszkańcy mieli opiekę. To był czas, kiedy jedni zaangażowali się i starali pomóc, a inni umyli ręce". Podziękował dyrektorowi oraz personelowi medycznemu za odpowiedzialną postawę.

- To tylko, i aż, wygrana jedna batalia. Trudna sytuacja w służbie zdrowia każe nam tych batalii stoczyć więcej, jednak mam nadzieję, że wspólnie temu podołamy – dopisał Mirosław Walicki.

Krzysztof Żochowski wycofał wniosek o zawieszeniu oddziału dziecięcego. Pediatria od 1 stycznia będzie miała nowego ordynatora. Zarządzająca oddziałem lekarka, która nie chciała pracować, bo wylała się na nią fala hejtu, zostanie zastąpiona przez pediatrę **Samira Ismaila**.

- To lekarz, który do tej pory pracował na oddziale noworodków. Nie mam jeszcze informacji, czy dotychczasowa pani ordynator odejdzie ze szpitala, czy nie – powiedział w rozmowie z „TS" Mirosław Walicki.

Starosta dodał, że nie rozmawiał jeszcze z dyrektorem na temat podwyżek dla lekarzy, którzy zdecydują się przedłużyć kontrakty z garwolińskim SPZOZ. Mirosław Walicki zaznacza, że raczej te wynagrodzenia wzrosną.

MILENA CELIŃSKA

BIURO OGŁOSZEŃ

Serwis telefonów komórkowych
ul. Kościuszki 2, Garwolin (na terenie dworca PKS)

KRONIKA POLICYJNA

PIJĄ I JADĄ

18 grudnia w Oblinie kierujący audi 21-latek stracił panowanie nad pojazdem, zjechał z drogi i uderzył w drzewo. Badanie trzeźwości wykazało, że w organizmie miał ponad 2,5 promila alkoholu.

20 grudnia policjanci zatrzymali 32-latka, który w **Lipówkach** na ulicy Głównej kierował seatem, mając blisko 2 promile alkoholu w organizmie.

21 grudnia w **Starym Puznowie** nietrzeźwy kierujący wjechał samochodem do rowu. 31-letni mężczyzna miał ponad 2,5 promila alkoholu w organizmie, a dodatkowo nie miał uprawnień do kierowania.

22 grudnia na ulicy **Kownackiej** w **Sobolewie** policjanci zatrzymali 35-letniego kierowcę audi. Mężczyzna miał w organizmie blisko 3 promile alkoholu oraz... dwa dożywotnie zakazy kierowania pojazdami mechanicznymi.

25 grudnia w **Rębkowie** 29-letni kierowca daewoo miał w organizmie ponad 1,5 promila alkoholu.

ZAGROŻENI WYCHŁODZENIEM

26 grudnia dyżurny z garwolińskiej komendy otrzymał zgłoszenie, że przy trasie S17 w okolicach Mrokowa mężczyzna śpi na chodniku, pomimo panującego mrozu. Policyjny patrol uznał, że mężczyzna potrzebował pomocy medycznej ze względu na wychłodzenie organizmu. Został zabrany karetką do szpitala. Tego samego dnia policjanci interweniowali też przy drodze w Życzynie, gdzie leżała osoba pod wpływem alkoholu. Funkcjonariusze umieścili przemarzniętego mężczyznę w radiowozie, a następnie odwieźli do miejsca zamieszkania i przekazali pod opiekę rodzinie. **(ak)**

Żelechów

Komputery dla biblioteki

W ramach programu Instytutu Książki „Kraszewski. Komputery dla bibliotek 2021" Miejsko-Gminna Biblioteka Publiczna w Żelechowie wzbogaciła się o dwa komputery stacjonarne wraz z: oprogramowaniem, systemem operacyjnym oraz monitorem interaktywnym „Kindermann". Kosztowały one 18 693 zł, a Instytut Książki dołożył 15 839 zł. **(MB)**

Zmarł były przewodniczący

Społeczność gminy Sobolew poniosła dotkliwą stratę. Zmarł przewodniczący rady gminy w drugiej, trzeciej i czwartej kadencji – **Jan Tomasz Wiśnicki**. Miał zaledwie 63 lata. **(MB)**

APTEKI

29 grudnia – Targowa 1
30 grudnia – Kościelna 10
31 grudnia – Nadwodna 15

O powiecie garwolińskim czytaj też na str. 4

KRONIKA POLICYJNA

PIJANY JECHAŁ MERCEDESEM

21 grudnia w **Huszlewie** 40-letni nietrzeźwy mieszkaniec gminy kierował mercedesem. Badanie wykazało, że mężczyzna miał ponad 1,5 promila alkoholu w organizmie. Ponadto kierowcę obowiązywał zakaz prowadzenia pojazdów.

SPRZEDAWCA OSZUST

22 grudnia mieszkanka powiatu łosickiego zgłosiła, że nieznana osoba zamieściła na Facebooku ogłoszenie o sprzedaży urządzenia Termomix. 29-letnia kobieta wpłaciła na wskazane konto 3000 zł, po czym osoba sprzedająca zerwała kontakt.

STRACIŁ 20 TYS. ZŁ

22 grudnia mieszkaniec powiatu łosickiego zgłosił, że nieznany sprawca, podający się za pracownika banku PKO SA, podał mu informację o włamaniu na jego konto bankowe. „Pracownik PKO" polecił, by mężczyzna wypłacił pieniądze z konta i wpłacił je we wpłatomacie. Przy wpłacie oszust podał mu kod blik niezbędny przy wykonaniu tej transakcji. Pieniądze trafiły na inne konto, a 28-letni mieszkaniec powiatu stracił ponad 20 tys. zł.

KRADZIEŻ

22 grudnia na policję w **Łosicach** wpłynęło zawiadomienie o kradzieży materiałów budowlanych o wartości 8000 zł na szkodę sklepu Mrówka w Łosicach.

ZATRZYMANIE POSZUKIWANEGO

22 grudnia roku policjanci KPP zatrzymali w gminie **Łosice** 27-letniego poszukiwanego. Po wpłaceniu grzywny mężczyzna został zwolniony.

PRAWIE 2 PROMILE

23 grudnia w **Kiełbaskach** (gm. **Stara Kornica**) nietrzeźwy 35-letni mieszkaniec tej gminy kierował fordem. Badanie wykazało prawie 2 promile alkoholu w organizmie.

ZAPŁACIŁ GRZYWNĘ

23 grudnia w **Łosicach** łosiccy kryminalni, działając na podstawie sądowego nakazu, zatrzymali 34-letniego mieszkańca miasta. Mężczyzna po okazaniu dowodu wpłaty zaległej grzywny został zwolniony.

TRAFIŁ DO WIĘZIENIA

23 grudnia łosiccy kryminalni, działając na podstawie sądowego nakazu, zatrzymali poszukiwanego 54-letniego mieszkańca gminy **Sarnaki**. Mężczyznę doprowadzono do Zakładu Karnego. **(mc)**

APTEKI

29 grudnia - 3 stycznia - ul. Rynek 1, tel. 83 357 21 38

4 stycznia - ul. Berka Joselewicza 13, tel. 736 697 708

BIURO OGŁOSZEŃ

Łosicki Dom Kultury, ul. Piłsudskiego 4, tel. 83 357 34 23, 83 359 05 09

Centrum Finansowe, ul. Rynek 29, wejście od podwórka, tel. 83 357 35 70,

Epaka.pl, ul. 1 Maja 2, pn.-pt. 8.00-16.00, tel. 504 221 153

O powiecie łosickim czytaj też na str. 9

Wójt Huszlewa dostał podwyżkę i obiecuje...

Sprostam, jak zdrowie pozwoli

Stanisław Stefaniuk zarobi o ponad 5 tys. zł więcej (brutto).

- Podwyżka jest znaczna, ale w porównaniu do okolicznych gmin nasz wójt miał jedną z najniższych płac.

Do końca kadencji jest sporo zadań, więc to nie będą pieniądze wypłacane za to, że ktoś siedzi i tylko macha nogami – mówi **Grzegorz Wawryniuk**, przewodniczący rady w Huszlewie.

W związku ze zmianą przepisów wszystkie samorządy muszą podnieść wynagrodzenia wójtów czy burmistrzów. W gminie do 15 tys. mieszkańców (takiej jak Huszlew) minimum to 8 200 zł brutto płacy podstawowej (z dodatkami ponad 12 tys. zł). Natomiast maksymalna pensja zasadnicza wynosi 10 250 zł plus dodatki.

Do tej pory Stanisław Stefaniuk łącznie zarabiał 10 180 zł brutto (wynagrodzenie zasadnicze 4 700 zł i dodatki: stażowy - 940 zł, funkcyjny - 1 900 zł, specjalny 2 640 zł). Po posiedzeniu komisji zaproponowano, by płaca zasadnicza wójta wyniosła 8 200 zł.

- To najniższa stawka. Do tego dojdą dodatki: stażowy, który będzie wyższy od obecnego o 700 zł, funkcyjny wyższy o 620 zł (wyniesie 2 520 zł) i specjalny podwyższony o 576 zł. Łączne wynagrodzenie wójta, po zmianach, wyniesie 15 tys. 576 zł brutto – mówiła przed podjęciem uchwały skarbnik **Katarzyna Mackiewicz**.

Stanisław Stefaniuk fot. MC

- Dodam tylko, że jak nie podejmiecie państwo uchwały, czy będziecie przeciw, niewiele to da. Wynagrodzenie zostanie i tak wprowadzone przez wojewodę. Może kwoty brutto robią wrażenie. Ale netto, czyli na rękę, wygląda to tak, że do tej pory wójt miał 7 222 zł, a teraz będzie to 11 028 zł z wyrównaniem od sierpnia.

Z sali padło pytanie o podwyżki dla pracowników gminy, bo nowe przepisy przewidują taką możliwość. Diety mogą też podnieść sobie radni (ale o tym na sesji było cicho).

- Przy opracowywaniu budżetu na 2022 rok, w wydatkach założyliśmy podwyżki dla pracowników. Od 1 stycznia. Jesteśmy jednym z najbiedniejszych samorządów w okolicy i wynagrodzenia też są na szarym końcu – powiedział wójt Stefaniuk. - Dwie rzeczy trzeba brać pod uwagę: to, że pracownik powinien być doceniony za wykonywanie obowiązków, ale i to, że koszty życia rosną. Podwyżki muszą być, by ludzie nie odchodzili z pracy. U nas jeszcze nie było takiego przypadku, ale w starostwie, gdzie wynagrodzenia są stosunkowo małe, są przypadki, że ludzie się zwalniają.

Grzegorz Wawryniuk dodał, że podczas dyskusji na posiedzeniu połączonych komisji, radni doszli do wniosku, iż pracownikom należy dawać nagrody finansowe.

- Teraz zadaniem wójta i skarbnik jest na to znaleźć pieniądze w budżecie – zaznaczył i zarządził głosowanie nad podwyżką dla wójta.

„Za" głosowało 8 spośród 11 radnych. Wstrzymali się **Adam Matusz** i **Stefan Koźluk**. **Grzegorz Sawczuk** był przeciw.

- Chciałbym podziękować za podjęcie tej uchwały, ale cóż mogę powiedzieć w tym momencie... Zdaję sobie sprawę, że do końca kadencji jest wiele zadań do zrealizowania. Postaram się sprostać. Nie jest to czasami łatwe, ale zrobię wszystko, by wszystko zostało zrealizowane. Jedyny powód, jaki może stanąć na przeszkodzie, to zdrowie, a właściwie jego brak. No, ale na razie czuję się dobrze – powiedział wójt.

MILENA CELIŃSKA

Pani Maria odeszła

Zmarła Maria Grochowska, emerytowana nauczycielka, działaczka społeczna i kulturalna. Była znaną i cenioną osobą w powiecie łosickim.

Urodziła się 5 września 1933 r., w rodzinie rolników, mieszkających w nadbużańskim Mężeninie. Gdy sześć lat później miała pójść do I klasy, wybuchła II wojna światowa. W czasie okupacji Maria Grochowska ukończyła 4 klasy szkoły powszechnej.

Naukę kontynuowała po wojnie. - W klasie szóstej jej nauczycielką była Halina Panfilewicz, uczestniczka powstania warszawskiego, która wpajała uczniom miłość do Ojczyzny. W Mężeninie szkoła kończyła się na klasie szóstej, Maria Grochowska kontynuowała naukę w Sarnakach. Marzyła, by zostać nauczycielką. Skończyła Liceum Pedagogiczne, a potem Studium Nauczycielskie w Siedlcach. Życiowe losy związała z pracą z dziećmi i młodzieżą – mówi **Marian Czmoch**, który życiorys Marii Grochowskiej opisał w książce „Tajna Organizacja Nauczycielska na Ziemi Łosickiej".

W wieku 19 lat pani Maria podjęła pracę w szkole w Szydłówce (gm. Olszanka). I od razu zaczęła działać społecznie. Z jej inicjatywy, za pieniądze zgromadzone z przedstawień przygotowywanych z młodzieżą wybudowano w Szydłówce świetlicę, tak zwany Dom Ludowy.

- Potem przeniosła się do Patkowa. Razem z mężem postanowili zagospodarować teren wokół miejscowej szkoły – opowiada Marian Czmoch - Na ogrodzenie szkolnego budynku i dożywianie dzieci zdobywała fundusze z przedstawień organizowanych z dorosłą młodzieżą. W Patkowie Maria Grochowska utworzyła też zespół taneczny i jedyne w powiecie łosickim kółko teatru kukiełkowego. Zorganizowała też miejscowe Koło Gospodyń Wiejskich.

W 1956 roku została powołana na kierownika zajęć pozalekcyjnych na powiat łosicki w Ognisku Metodycznym. Ukończyła odpowiedni kurs w Głogowie. W 1968 r. objęła funkcję kierownika Ogniska Metodycznego przy Wydziale Oświaty i Kultury w Łosicach (nadzorowała zajęcia z języka polskiego) i zaczęła znów uczyć.

- Z młodzieżą szkolną i dorosłą prowadziła też zajęcia pozaszkolne, m.in. zorganizowała teatrzyk. W 1974 r. została zastępcą Gminnego Dyrektora Szkół w Platerowie. Wiele lat była aktywnym członkiem Towarzystwa Przyjaciół Dzieci i Towarzystwa Przyjaciół Ziemi Łosickiej - przypomina Marian Czmoch.

Pani Maria odeszła na emeryturę w 1984 roku. I nadal pracowała dla społeczności powiatu.

- W latach osiemdziesiątych była instruktorem folkloru i teatru przy Gminnym Ośrodku Kultury w Platerowie. Rozwijała też inną pasję życiową: amatorską twórczość poetycką. Wiersze pisała z potrzeby serca. Kilka jej tekstów wydano w książce „Artyści ludowi Wschodniego Mazowsza i ich dzieła". Uznanie zyskały także jej utwory, napisane z okazji 80-lecia urodzin i 25-lecia pontyfikatu Jana Pawła II, za które otrzymała osobiste podziękowanie Papieża – mówi Marian Czmoch.

Kilkakrotnie mieszkańcy wybierali Marię Grochowską na radną, reprezentowała ich na przykład w gminach Olszanka i Platerów. Została odznaczona m.in: Srebrnym Krzyżem Zasługi, Złotym Krzyżem Zasługi Odznaką 1000-lecia Państwa Polskiego. Otrzymała też: dyplom Kuratorium Oświaty i Wychowania w Warszawie za zajęcie II miejsca w konkursie zajęć pozalekcyjnych (1963r.), nagrodę Wojewódzkiej Rady Narodowej w Warszawie za organizowanie życia kulturalnego w środowisku. Towarzystwo Przyjaciół Ziemi Łosickiej przyznało jej tytuł „Zasłużony dla Ziemi Łosickiej".

fot. z książki Mariana Czmocha „Tajna Organizacja Nauczycielska na Ziemi Łosickiej".

Maria Grochowska zmarła 13 grudnia. Miała 88 lat. Uroczystości pogrzebowe rozpoczęły się trzy dni później w Ruskowie (gm. Platerów). Spoczęła w grobie na cmentarzu w Siedlcach.

MILENA CELIŃSKA

Hadynów-Olszanka

Już bez dziur

W Olszance oddano do użytku zmodernizowaną drogę powiatową Hadynów-Olszanka.

Wyremontowany odcinek ma 2,1 km – mówi **Grzegorz Pajnowski**, wójt gminy Olszanka.

Większość pieniędzy na inwestycję starostwo łosickie zdobyło dzięki Rządowemu Funduszowi Rozwoju Dróg.

- Całkowita wartość przedsięwzięcia to ponad 2,6 mln zł. Udało nam się pozyskać prawie 2 mln dofinansowania – dodaje starosta **Janusz Kobyliński**.

W oficjalnym otwarciu drogi wzięli udział przedstawiciele władz powiatu i gminy Olszanka. A ksiądz **Jerzy Pietrzak**, proboszcz z kościoła w Hadynowie, poświęcił nowo przebudowaną drogę. **(mc)**

fot. Arch. UG w Olszance

R E K L A M A

MITROPOL STACJA KONTROLI POJAZDÓW ZAKRZE 111 (k. Łosic) tel. 660 770 570, 796 970 681

Jak ks. Popiełuszkę nazwano „pierwszym lepszym z brzegu", czyli...

Cena demokracji

Rok 2022 będzie miał w Łukowie 2 patronów. Albo więcej, bo tam, gdzie Sebastian Ignaciuk widział absurd, Leonard Baranowski zobaczył podpowiedź.

Gorąca dyskusja, do której doszło na ostatniej sesji łukowskiej rady miasta, miała początek 2 miesiące temu. Radni głosowali wtedy nad wnioskiem, by 2022 r. był w Łukowie obchodzony jako Rok Władysława Bartoszewskiego – Rok Przyzwoitości. Inicjatywa przepadła, bo sprzeciwił się jej mający większość klub Prawa i Sprawiedliwości.

Miesiąc później jego członkowie wyszli z własną propozycją – ustanowienia patronem przyszłego roku w mieście kard. Stefana Wyszyńskiego. Spora część radnych spoza tego klubu nie zostawiła na nich wtedy suchej nitki. – Dlaczego nie Bartoszewski? Bo nie był wasz, bo krytykował PiS? – pytał **Henryk Lipiec**.

ŚWIETNY POMYSŁ

Także na listopadowej sesji **Łukasz Bober** zwrócił uwagę, że 2022 rok to 100-lecie śmierci łukowskiego społecznika **Bogusława Chącińskiego**. – Byłoby super, gdybyśmy upamiętnili właśnie tę zasłużoną lokalnie postać – stwierdził.

Na grudniowym posiedzeniu okazało się, że radny złożył wniosek w tej sprawie. – Pan Łukasz przyszedł i powiedział: „Mam propozycję, żeby dokonać uczczenia, ale też pomysł, w jaki sposób to zrobić" – relacjonował burmistrz **Piotr Płudowski**. I dodał: – Myślę, że osoba Bronisława Chącińskiego zasługuje na wydarzenia, które ją upamiętniają i przypomną.

Zgodził się z nim **Mariusz Chudek**. – Pomysł świetny, patron godny szacunku. Przegłosujmy to jednomyślnie. To będzie dobry prognostyk na przyszłość, także dla naszej rady – stwierdził.

MOŻE BYĆ BAŁAGAN

Nie przewidział jednak emocji, jakie wywołała ta propozycja. Rozpalił je radny Sebastian Ignaciuk. – Rok 2022 w mieście Łuków został ustanowiony rokiem kard. Wyszyńskiego, a teraz ma być także rokiem Bronisława Chącińskiego. Załóżmy hipotetycznie, że ktoś zgłosi wniosek o to, żeby patronem tego roku był też pierwszy lepszy z brzegu, powiedzmy: ks. Jerzy Popiełuszko. A za chwilę może się zrobić bałagan i będziemy ich mieć 5 a 6, bo sam może zgłoszę dwóch, żeby pokazać absurd tej sytuacji – oświadczył.

– Przypuszczam, że określenia: „pierwszy lepszy ks. Popiełuszko" użył pan w ferworze wypowiedzi. To chyba nie jest osoba pierwsza z brzegu – poprawił tymczasem radnego przewodniczący **Krzysztof Okliński**.

Łukasz Bober

I pozwolił sobie na osobiste wyznanie: – Mam ten luksus, że głosowałem zarówno za rokiem prof. Bartoszewskiego, jak i kard. Wyszyńskiego, zagłosuję także za rokiem Chącińskiego. Każdy z mieszkańców może złożyć wniosek z kandydaturą. To jest cena demokracji.

ILOŚĆ CZY JAKOŚĆ?

Radny Bober bronił swojego pomysłu. Jak przypomniał, Sejm i Senat rok 2021 ustanowiły rokiem: kard. Wyszyńskiego, S. Lema, C. K. Norwida, K. K. Baczyńskiego, T. Różewicza, a nawet Konstytucji 3 Maja. – Jeśli państwo zagłosują za tym projektem, to myślę, że i my moglibyśmy przyjąć niepisaną zasadę, by od przyszłego roku honorować nie tylko lokalnych bohaterów, ale także tych krajowych. Moim zdaniem żadnego z nich to nie umniejszy – stwierdził.

– Wymienił pan litanię patronów ustanowionych przez parlament. Padło tam z 6 czy 7 nazwisk, a ja zapamiętałem tylko 2. Nie stawiajmy na ilość, tylko na jakość. Pomysł dzisiejszej uchwały jest świetny, ale wykonanie pozostawia trochę niesmaku – odpowiedział mu radny Ignaciuk. I zaapelował: – Zróbmy tak, żebyśmy w przyszłym roku mieli łatwiej.

NIE W TYM RZECZ

Do słów radnego Ignaciuka, ale najwyraźniej tych wcześniejszych, odniósł się też Leonard Baranowski. – Dziękuję koledze za podpowiedź. W tym roku mija 40. rocznica wprowadzenia stanu wojennego, w związku z tym przygotuję uchwałę, żeby był i rok ks. Jerzego Popiełuszki. Myślę, że koledzy to poprą – oświadczył.

Głosem rozsądku próbował być radny Jarosław Okliński. – Nie w tym rzecz, żeby ogłosić rok tego czy innego bohatera. To tylko początek procesu, który powinien trwać cały rok. Czyli prac, które godnie i rzetelnie przedstawią daną postać – zauważył. – Ale swoją drogą, to trochę śmieszne, że każdą z nich upamiętniamy oddzielną uchwałą.

Artur Gałach poprosił natomiast burmistrza: – Niech nie dojdzie do sytuacji, że będziemy się prześcigać, na uczczenie którego patrona dać więcej pieniędzy. Obie osoby są równe ważne.

Ale ostatnie słowo należało do radnego Ignaciuka. – To jest argument za tym, żeby wybrać jednego patrona. Wtedy nie będzie problemu – ocenił.

Ostatecznie „za" wnioskiem radnego Bobera głosowało 19 radnych, a wstrzymała się **Ewa Rybicka-Sicińska**.

BARTOSZ SZUMOWSKI

Bez zaskoczeń

Grzegorz Skwarek i **Mariusz Chudek** wygrali konkursy na dyrektorów odpowiednio Łukowskiego Ośrodka Kultury oraz Miejskiej Biblioteki Publicznej.

Mariusz Chudek

Grzegorz Skwarek

Przypomnijmy: oba konkursy ogłosił burmistrz Łukowa w związku z kończącą się 5-letnią kadencją dotychczasowych szefów tych placówek. Kandydatury można było składać do 10 grudnia. Jak informowaliśmy, zrobiło to tylko 2 chętnych - Grzegorz Skwarek, dotychczasowy szef ŁOK, oraz Mariusz Chudek, do tej pory kierownik filii MBP nr 1 na os. Chącińskiego.

Z oboma kandydatami w poniedziałek, 20 grudnia, rozmawiała komisja złożona z pracowników urzędu miasta. - Zapoznałem się z wynikami tych rozmów i mogę powiedzieć, że obaj panowie pozytywnie przeszli rekrutację - informuje burmistrz **Piotr Płudowski**.

Ustosunkowuje się również do stwierdzeń (które wygłosił na naszych łamach), iż nie wszystkie aspekty pracy dyrektora Skwarka zasługują na ocenę dobrą lub bardzo dobrą, a konkurs może go zmobilizować do jeszcze lepszego zarządzania placówką. - Mam nadzieję, że już w przyszłym roku nastąpi zmiana, a oferta kulturalna Ośrodka stanie się choć odrobinę szersza. Ale nie spodziewam się rewolucji, bo te nie są łukowskiej kulturze potrzebne - podkreśla.

Jak dodaje, zmian należy się spodziewać także w miejskiej bibliotece. - Dotychczasowa pani dyrektor jakiś czas temu nabyła prawa emerytalne, więc według moich informacji z początkiem stycznia pożegna się z placówką. **(BS)**

R E K L A M A

Orkiestrowe kolędowanie

Towarzystwo Muzyczne im. A. Próchniewicza zaprasza łukowian na koncert kolęd.

Odbędzie się on w czwartek, **30 grudnia, o godz. 17.00**, w sali widowiskowej Łukowskiego Ośrodka Kultury. Orkiestra dęta z Łukowa nie tylko wykona najpiękniejsze utwory związane z Bożym Narodzeniem, ale i zaprosi publiczność do wspólnego ich śpiewania. A kto nie pojawi się na koncercie, może obejrzeć transmisję on-line, która będzie dostępna na facebookowym profilu ŁOK-u.

Organizatorzy przypominają, że podczas imprezy będzie obowiązywać limit (bez sprawdzania szczepień) 60 osób. Pozostali widzowie zostaną przed wejściem na salę zapytani o szczepienia. Limity i ograniczenia nie dotyczą dzieci do lat 5.

Więcej informacji oraz bezpłatne zaproszenia do odebrania u kapelmistrza **Tadeusza Bochmana**. **(BS)**

Paczki od serca

GOPS gminy Łuków pamiętał o tych, dla których Boże Narodzenie to trudny czas.

Pracownicy Gminnego Ośrodka Pomocy Społecznej w Łukowie tradycyjnie przygotowali świąteczne paczki z żywnością i słodyczami dla samotnych, starszych i schorowanych mieszkańców. Przed Wigilią odwiedzili 27 takich osób w ich domach. Kiedy przekazywali im podarunki, był też czas na rozmowę i życzenia świąteczne.

Poza tym kadra GOPS-u, ale też Urzędu Gminy oraz Gminnego Zespołu Oświatowego w Łukowie, po raz kolejny zorganizowała w ramach akcji „Paczka z Gminy dla Rodziny" świąteczną zbiórkę pieniędzy. W jej efekcie kupione zostały najpotrzebniejsze artykuły, które przekazano wytypowanej rodzinie.

- Przygotowanie paczek było dla nas niezwykle cennym doświadczeniem, pozwoliło otworzyć serca i uwrażliwić się na potrzeby najuboższych oraz przyjrzeć potrzebom ludzi wokół nas, a także uświadomiło, że wspólnie można więcej - mówią pracownicy GOPS-u. **(BS)**

KRONIKA POLICYJNA

WYPŁYNĘŁY TYSIĄCE

Kilka dni temu do 31-latki z gm. Krzywda zadzwonił mężczyzna, podający się za pracownika banku. Poinformował ją, że jej konto jest zagrożone, bo ktoś w Sopocie próbował włamać się na nie i wypłacić pieniądze. Jak zapewniał „bankowiec", jedynym ratunkiem w takiej sytuacji jest zainstalowanie aplikacji Quick Support. Oszust zażądał też od kobiety przekazania mu danych autoryzacyjnych jej konta. Nieświadoma podstępu 31-latka wykonała wszystkie te polecenia, a potem przekazała mężczyźnie jeszcze 3 kody BLIK, rzekomo konieczne do udaremnienia kradzieży. Wkrótce mąż kobiety otrzymał wygenerowany przez system banku SMS o operacjach finansowych. Kiedy zorientował się, że stracili pieniądze z konta, natychmiast je zablokował. Niestety, było już za późno, bo wypłynęło z niego prawie 10 tys. zł.

PIENIĄDZE URATOWANE

23 grudnia oszuści skontaktowali się przy pomocy popularnego komunikatora z 30-latką z Łukowa, która na jednym z portali aukcyjnych wystawiła do sprzedaży sukienkę. Kobieta zgodnie z instrukcją kliknęła w podesłany jej link do płatności, a następnie zalogowała się do swojej aplikacji bankowej. Po chwili zauważyła, że nie może wykonać tam już żadnej operacji finansowej. 30-latka domyśliła się, że oszuści przejęli jej konto, i natychmiast skontaktowała się z konsultantem infolinii bankowej. Ten zablokował jej konto, uniemożliwiając oszustom jakiekolwiek operacje finansowe. Kobieta, chcąc dodatkowo zabezpieczyć swoje oszczędności, wypłaciła gotówkę z bankomatu.

KRONIKA STRAŻACKA

ŚMIGŁOWIEC PO CHOREGO

20 grudnia o godz. 18.30 zastęp Ochotniczej Straży Pożarnej z **Okrzei** (**gm. Krzywda**) został wezwany na miejscowy stadion sportowy. Druhowie zabezpieczali lądowisko dla śmigłowca Lotniczego Pogotowia Ratunkowego, który przyleciał tu po mieszkańca jednej z sąsiednich miejscowości. Stan zdrowia mężczyzny uległ nagłemu pogorszeniu i konieczna była natychmiastowa hospitalizacja. **(BS)**

BIURO OGŁOSZEŃ

Dom Handlowy
przy skwerku, stoisko „Triumf",
ul. Zdanowskiego 4

KRONIKA POLICYJNA

POSZUKIWANY ZŁAPANY

Mińscy dzielnicowi zatrzymali 31-letniego mężczyznę poszukiwanego przez sądy i prokuratury na terenie całego kraju. Wydano za nim 19 podstaw poszukiwawczych. Policjanci ustalili, że może on przebywać w gminie Siennica. Natychmiast przygotowali i zrealizowali skuteczną zasadzkę. 31-latek trafił już do zakładu karnego.

ZDERZENIE 3 POJAZDÓW

W Targówce doszło do zderzenia trzech pojazdów. Ze wstępnych ustaleń wynika, że jadący volkswagenem, podczas manewru wyprzedzania, zderzył się z toyotą, a następnie z fiatem. W wyniku tego wypadku zostały ranne trzy osoby. To kierujący i pasażerowie z fiata. Trafili do szpitala. Trwa wyjaśnianie przyczyn i okoliczności zdarzenia.

POTRĄCENIE PIESZEJ

W Mińsku Mazowieckim na ul. Piłsudskiego 85-letni kierowca suzuki potrącił przechodzącą przez przejście dla pieszych 81-letnią kobietę. Piesza z obrażeniami ciała trafiła do szpitala. Policjanci zbadali kierowcę alkomatem. Był trzeźwy. Funkcjonariusze wyjaśniają szczegółowe okoliczności tego wypadku i jednocześnie apelują o ostrożność na drodze i przypominają, że zmienione przepisy ruchu drogowego dały pierwszeństwo pieszemu, zbliżającemu się do przejścia dla pieszych. Obowiązkiem kierowcy jest zachować szczególną ostrożność, zwolnić aby móc w porę zareagować, jeśli zauważy się osoby chcące przejść po pasach. **(T.MARK)**

BIURO OGŁOSZEŃ

„TECH-MAR”,
ul. Konstytucji 3 Maja 2
(naprzeciwko Urzędu Miasta),
tel. 25 758 72 41

APTEKI

29 grudnia – 1 PLM Warszawa 5/4
30 grudnia – Konstytucji 3 Maja 7
31 grudnia – Kazikowskiego 5
grudnia – 1 PLM Warszawa 5/4
30 grudnia – Konstytucji 3 Maja 7
31 grudnia – Kazikowskiego 5

Aspekty policzalne i... czynnik ludzki

- Pani wójt od początku kadencji pozyskała 20 mln zł, kontaktując się ze „wszystkimi świętymi” w tym kraju. To większa kwota, niż udało się pozyskać przez poprzednie 3 kadencje razem wzięte - powiedział Waldemar Zbytek.

W Stanisławowie zdecydowano o podwyżce wynagrodzenia dla wójt **Kingi Sosińskiej**.

Przewodniczący rady gminy **Waldemar Zbytek** przypominał, że w ciągu ostatnich 10 lat w Polsce ponad trzykrotnie wzrosło minimalne wynagrodzenie, natomiast pobory wójtów utrzymywały się na tym samym poziomie. A w 2018 r. zostały nawet obniżone.

- Jeszcze kilka lat i doprowadziłoby to do sytuacji, że musielibyśmy poszukiwać wójta albo wśród osób zamożnych, albo tych, które są już na emeryturze i mogą dodatkowo wykonywać tę funkcję. Teraz przychodzi taki moment, że to wynagrodzenie trzeba podnieść, bo inaczej w kolejnych wyborach będziemy mieli, brutalnie mówiąc, problem z kandydatami - tłumaczył.

Rada Gminy Stanisławów zgodnie zaproponowała wójt Kindze Sosińskiej 10 250 zł pensji zasadniczej. Przewodniczący **Waldemar Zbytek** uzasadniał, że to kwota, którą warto wydać, ponieważ jest to bardzo mały procent tego, co pani wójt „przynosi” do gminy. - Jeżeli dobrze policzyłem, od początku kadencji pozyskała 20 mln zł, kontaktując się ze „wszystkimi świętymi” w tym kraju. To większa kwota, niż udało się pozyskać przez poprzednie 3 kadencje razem wzięte - powiedział.

A przecież - jak zauważył - pani wójt nie tylko pozyskuje te środki, ale jeszcze pilnuje, żeby one były właściwie wydatkowane. Do tego należy jeszcze dodać codzienną pracę samorządowca: 365 dni w roku, 7 dni w tygodniu i często po 24 godziny na dobę. - Warto doceniać ludzi, którzy bardzo dobrze i efektywnie pracują na rzecz naszej gminy - podkreślił.

Ciepłe słowa padły również ze strony radnych. - O aspekcie materialnym pracy pani wójt dowiadujemy się niemal każdego dnia, ale warto też powiedzieć kilka słów o aspekcie niematerialnym, niepoliczalnym - mówiono. - Chodzi przede wszystkim o to, że nasza gmina zmienia swoje oblicze. Idzie w kierunku dbałości o człowieka, poprawy kultury, zmiany nastawienia.

Kinga Sosińska fot. AK

Pojawiły się głosy, że **Kinga Sosińska** nie tylko ciężko pracuje, ale też „łagodzi obyczaje” i w ostatnim okresie wielu mieszkańców odzyskało wiarę w samorząd.

Podwyżka wynagrodzenia dla włodarza gminy Stanisławów została uchwalona jednogłośnie (13 głosów na „tak”).

Kinga Sosińska, dziękując radnym, stwierdziła: - Jestem ekonomistą, więc wiedziałam, że trzeba zacząć od źródeł finansowania, żeby można było potem przejść do meritum, czyli do ludzi. Bardzo się cieszę, że zostało to zauważone. Jak powiedział pan radny, to, że są pieniądze, to jedno, a dochodzi do tego jeszcze czynnik społeczny. Tak, to jest moja misja.

Na tej samej sesji ustalano kwotę nowego podatku od nieruchomości. Skarbnik **Danuta Słowik** poinformowała, że gmina planuje nieznaczną podwyżkę. - To 3,6 proc. minimum, czyli dokładnie tyle, ile minister finansów podniósł średnio stawki podatkowe na ten rok - zauważyła.

Waldemar Zbytek przypomniał, że dotychczasowe stawki i tak były bardzo małe. - Dzisiaj przeczytałem informacje z sąsiedniej gminy, że stawka podatku od budynku osób fizycznych została wyznaczona na 70 groszy. U nas wynosi 41 groszy.

Gmina Stanisławów jest w dobrej kondycji finansowej, ale nawet minimalne podwyżki są konieczne. - Pamiętacie państwo naszą dyskusję sprzed 2 lat? Mówiliśmy wtedy, że największym błędem jest odpuszczanie sobie stopniowych podwyżek. Bo po kilku latach to się skumuluje i trzeba będzie wprowadzić jedną gwałtowną podwyżkę, a wtedy bardzo mocno to odczujemy jako mieszkańcy.

TOMASZ MARKIEWICZ

Przyspieszone kontrole

Dariusz Jaszczuk: Są osoby, które w sposób rażący lekceważą przepisy i apele. Prosimy o wskazywanie tych adresów.

Tuż przed świętami pracownicy Urzędu Gminy w Mrozach przeprowadzali losowe kontrole domowych palenisk. Sprawdzali, czym mieszkańcy ogrzewają domy, a przede wszystkim - czy nie spalają odpadów.

- Zdarza się, że mieszkańcy przysyłają nam zdjęcia dymu z kominów, gdzie najprawdopodobniej są największe przekroczenia emisji, z prośbą o interwencję - mówi **Dariusz Jaszczuk**.

W gminie Mrozy duży wpływ na jakość powietrza mają paleniska domowe, w wielu przypadkach niskiej jakości piece. Jednak największym problemem jest to, czym ludzie palą. Niestety, często są to odpady, niewłaściwie przygotowane drewno lub złej jakości węgiel.

- Na szczęście na terenie gminy nie ma „truciciela” na dużą skalę, czyli firmy zużywającej w dużej ilości paliwa kopalne. Największe podmioty zużywają do ogrzewania gaz i olej opałowy – mówi wójt.

Mieszkańcy dziękują burmistrzowi za wyrywkowe kontrole kotłów grzewczych. Niestety, jakość powietrza nie wskazuje na to, aby było to skuteczne. Problem wydaje się być bardziej złożony i nie da się tego załatwić jedną decyzją. Jedna z mieszkanek zgłosiła do urzędu gminy, że w okresie grzewczym w okolicach ul. Kilińskiego na wysokości skrzyżowania z ul. Wesołą jakość powietrza jest tragiczna, co okazuje się mocniej odczuwalne w ostatnich mglistych dniach. Jak poinformowała, niemożliwe jest przewietrzenie mieszkania.

Nic nie pomoże, jeśli nie będzie w nas wszystkich odpowiedzialności za jakość powietrza, którym wspólnie oddychamy.

fot. AK

- Tak, zmiana sytuacji, a szczególnie świadomości ludzi, czym palą i jak palą, jest bardzo trudna - przyznaje burmistrz Dariusz Jaszczuk. I informuje, że obecnie prowadzone kontrole mają głównie charakter profilaktyczny oraz edukacyjny. Sytuacja stopniowo poprawia się, co widać po liczbie wymian urządzeń grzewczych na bardziej ekologiczne i zmieniającej się świadomości mieszkańców. - To proces, który będzie trwał jeszcze wiele lat, ale poprzez działania nakazowe i profilaktyczne chcemy przyspieszyć zmiany.

Burmistrz Mrozów jest zwolennikiem edukacji, a nie karania. „Ale informowanie, edukowanie, monitorowanie, kontrolowanie - nic nie pomoże, jeśli nie będzie w nas wszystkich odpowiedzialności za jakość powietrza, którym wspólnie oddychamy” - zwraca się z apelem do mieszkańców.

Wiemy, że są osoby, które w sposób rażący lekceważą przepisy i apele dotyczące zaprzestania spalania odpadów w paleniskach domowych. W takich przypadkach prosimy o wskazywanie tych adresów, a my będziemy przeprowadzać przyspieszone, szczegółowe kontrole - informuje burmistrz.

TOMASZ MARKIEWICZ

Pierwsze ekologiczne osiedle na Mazowszu

Trochę jak z bajki

15 grudnia Krajowy Zasób Nieruchomości razem z miastem Mińsk Mazowiecki i gminą Mińsk Mazowiecki powołał pierwszą spółkę SIM (Społeczne Inicjatywy Mieszkaniowe) na Mazowszu.

- Wspólnie planujemy budowę przyjaznego, bezpiecznego i ekologicznego osiedla, którego budynki będą wyposażone w odnawialne źródła energii – mówi **Monika Ustrzycka** z KZN.

W Mińsku Mazowieckim na terenie o pow. ponad 18 ha, powstanie osiedle POLIGON. Część terenu ma być przekazana mieszkańcom na ogródki warzywne. Najpóźniej do końca IV kwartału 2028 roku mają tu powstać 544 mieszkania. Co najmniej 80% z nich będzie na wynajem. Koncepcja przewiduje funkcjonowanie na osiedlu sklepów spożywczych, szkoły, przedszkola, żłobka, punktu pocztowego, przychodni zdrowia, punktów gastronomicznych, wypożyczalni rowerów miejskich, oddziału biblioteki miejskiej z czytelnią.

- Mamy pierwszy SIM w województwie mazowieckim, to prezent pod choinkę – powiedział prezes Krajowego Zasobu Nieruchomości **Arkadiusz Urban**. – Wspólnie wybudujemy mieszkania dla osób, których nie stać na kredyt hipoteczny, ale stać na płacenie czynszu. To młode, ciężko pracujące osoby. **(ak)**

O powiecie mińskim czytaj też na str. 4

OSP w Mieni w systemie!

Decyzją komendanta głównego PSP jednostka OSP w Mieni została włączona do Krajowego Systemu Ratowniczo-Gaśniczego. Podczas uroczystego aktu włączenia strażakom z Mazowsza przekazano samochody ratownicze.

Akt włączenia wręczył prezesowi OSP w Mieni dh **Przemysławowi Dębowskiemu** mazowiecki komendant wojewódzki PSP, a kluczyki do pojazdów wręczali senator **Maria Koc**, wicewojewoda **Sylwester Dąbrowski** i mazowiecki komendant wojewódzki PSP nadbryg. **Jarosław Nowosielski**.

- Włączenie do KSRG to wielkie wyróżnienie dla naszej jednostki. Przed nami wyzwania, którym mamy nadzieję sprostać – mówią druhowie z OSP w Mieni. **(ak)**

fot. KM PSP w Mińsku Maz.

Jeśli radnego nie ma na sesji, nie dostanie ani złotówki diety!

Rewolucja w systemie

Od nowego roku w gminie Siedlce system diet dla radnych, także tych funkcyjnych, radykalnie się zmieni. Chodzi nie tylko o wysokość diet, ale także o zasady, na jakich są (albo nie są) wypłacane. Nowy system premiuje pracowitych. Ci będą mogli otrzymać diety wyraźnie wyższe niż dotychczas. Z drugiej strony wprowadzono rozwiązania które sprawią, że radni mogą być całkowicie diety pozbawieni.

Od stycznia wynagrodzenie radnego rośnie z 1200 do 1600 zł, czyli dość znacząco, przynajmniej procentowo (35 procent). Dieta przewodniczącego rady będzie podwyższona z 1800 do 2000 zł, a wiceprzewodniczącego - z 1600 do 1800. Skala podwyżek nie jest więc bardzo wysoka, przynajmniej w odniesieniu do wzrostu wynagrodzeń szefów samorządów.

W radzie gminy Siedlce wprowadzono jednak dodatkowe wypłaty - za udział w posiedzeniach komisji. W przypadku radnego to 200 zł, przewodniczący danej komisji otrzymuje za jej prowadzenie 300 zł. Do tej pory tych diet nie było.

Ale ta prawdziwa rewolucja wygląda tak: Do tej pory radny dostawał dietę 1200 zł. Był to swoisty ryczałt, przeważnie niezależny od tego, czy dany radny przychodził na sesje, jak angażował się w prace komisji. Teraz będzie tak: Jeśli radnego nie ma na danej sesji, nie otrzymuje ani złotówki diety. To samo dotyczy udziału w posiedzeniach komisji. Za nieobecność dieta spada do zera...

- Uważam, że te zmiany są bardzo zasadne - mówi wójt **Henryk Brodowski**. - Myślę, że zdyscyplinują one radnych, szczególnie w przypadku pracy w komisjach. Do tej pory często nie można było zwołać komisji w odpowiednim składzie. Jakoś się to rozłaziło... Radni, a i szefowie komisji, spóźniali się po pół godziny i wszyscy, łącznie z bardzo zapracowanym wójtem, musieli na nich czekać. Teraz będzie, nazwijmy to, dodatkowy bodziec. Jeśli na przykład przewodniczący komisji spóźnia się o 5 minut, jej członkowie się rozchodzą. Wszyscy mają po dietach, a szef komisji ma kłopot...

Henryk Brodowski fot. Z.J.

Do tej pory radny mógł nie być na dwóch kolejnych sesjach, czyli zazwyczaj przez 2 miesiące, i dopiero przy trzeciej z rzędu nieobecności, nie wypłacano mu diety - ale tylko za tę trzecią nieobecność.

- Teraz nawet gdy radny usprawiedliwi swą nieobecność na sesji i przyniesie zwolnienie lekarskie, nie dostanie diety - dodaje wójt.

To rozwiązanie znacznie bardziej radykalne, niż to, jakie ostatnio uchwalono w radzie powiatu w Siedlcach. Tam za nieobecność na sesji czy komisji dieta jest zmniejszana o 10 procent. Przed radnymi gminy Siedlce otworzyła się jednak możliwość „dorobienia" dzięki udziałowi w posiedzeniach komisjach. Jeśli dana osoba zasiada w kilku komisjach, które teraz zaczną się zbierać kilka razy w miesiącu, może się uzbierać ładna sumka. Będzie to też obciążeniem dla budżetu gminy.

- Nic z tych rzeczy, wójt potrafi zadbać o to, żeby nie nadużywano pewnych możliwości - zapewnia Henryk Brodowski. - W tej chwili radni pracują w co najwyżej trzech komisjach. Każda z nich zbiera się raz w miesiącu, zazwyczaj przed sesją. Nie ma możliwości, że radni zechcą sobie zwoływać komisję bardzo często, bo na przykład brakuje im do pierwszego... Projekt porządku posiedzenia danej komisji przygotowuje wójt. Jak nie ma potrzeby, nie przygotowuje porządku obrad i posiedzenie się nie odbywa.

ZBIGNIEW JUŚKIEWICZ

„Szklanka" przy przejeździe kolejowym

Ślizgawica na zakrętach

- Jechałam dzisiaj, 27 grudnia, drogą z Żeliszewa Podkościelnego, przez Rososz, Koszewnicę i Pieńki do trasy numer „2" - informowała naszą redakcję jedna z czytelniczek. - W niektórych miejscach, w tym na jednym z zakrętów czy przy przejeździe kolejowym, na drodze była prawdziwa „szklanka".

Czytelniczka podkreśla, że na jednym z zakrętów omal nie wypadła z drogi, choć jechała bardzo wolno. Bardzo niebezpiecznie było też w rejonie przejazdu kolejowego w Koszewnicy.

- Zadzwoniłam z interwencją do urzędu gminy w Kotuniu, ale tam poinformowano mnie, że jest to droga powiatowa, i gmina za nią nie odpowiada - dodaje kobieta. - Ja nie wnikam w to, kto powinien zadbać o drogę, ale mam prawo domagać się, żeby była bezpieczna i, przynajmniej w niebezpiecznych miejscach, posypana solą.

Rzeczywiście, chodzi o drogę powiatową, dlatego o wyjaśnienie sprawy poprosiliśmy starostę, **Karola Tchórzewskiego**.

- Poszczególne drogi mają różne standardy tak zwanego zimowego utrzymania - mówi starosta. - Żadnej drogi powiatowej nie posypujemy solą na całej jej długości. Robimy to tylko w newralgicznych punktach, głównie na łukach jezdni, przy szkołach, przejściach dla pieszych, urzędach czy na wzniesieniach o nachyleniu powyżej 30 stopni. W czasie świąt ze zrozumiałych względów na drogach pracowało nieco mniej sprzętu. Były tylko utrzymywane dyżury. Od dzisiaj, 27 grudnia, praca przy utrzymaniu dróg rusza pełną parą. Czasem trzeba jednak poczekać, aż nasz sprzęt dotrze na oblodzone odcinki dróg. A po ostatniej, bardzo mroźnej nocy, takich niebezpiecznych miejsc jest bardzo wiele.

Starostwo powiatowe ma do dyspozycji kilkanaście „solarek". To tylko pozornie dużo, bo trzeba pamiętać, że sieć dróg powiatowych wynosi ponad 660 kilometrów! **(ZJ)**

W Korczewie wreszcie będzie...

Sprzęt do ratownictwa wodnego

Choć gmina Korczew leży nad Bugiem, rzeką piękną, ale także niezwykle niebezpieczną, żadna jednostka OSP w gminie nie dysponuje sprzętem do ratownictwa wodnego. To się jednak wkrótce zmieni.

- Zapewnienie bezpieczeństwa osobom wypoczywającym nad Bugiem stało się koniecznością – mówi wójt Korczewa **Sławomir Wasilczuk**. - Mamy bowiem coraz więcej sprzętu pływającego, z którego korzystają turyści. Tymczasem najbliższa jednostka wyposażona w łódź jest oddalona o około 20 kilometrów. Dlatego planujemy zakup skutera wodnego i łodzi ratowniczej, które niewątpliwie przyczynią się do podniesienia bezpieczeństwa.

Nowoczesne wyposażenie trafi do OSP w Szczeglacinie. Zapewne nastąpi to jeszcze przed letnim sezonem wypoczynkowym. **(ZJ)**

Nowy komendant deklaruje, że będzie zabiegał o więcej etatów w Komisariacie Policji w Mordach. A samorządowców...

Prosi o współpracę

Na grudniowej sesji rady gminy w Przesmykach zaprezentował się nowy komendant komisariatu policji w Mordach (który obejmuje swoim działaniem także teren gminy Przesmyki). Aspirant sztabowy **Leszek Jastrzębski** ma za sobą 25 lat służby, częściowo w wojsku, a częściowo w policji. Nowy komendant był na sesji w Przesmykach pierwszy raz, ale zapowiedział, że będzie brać udział we wszystkich kolejnych.

- Chciałbym, aby współpraca z radą gminy i samorządem gminy Przesmyki była prowadzona na bieżąco - zadeklarował. - Jeśli będą jakieś sprawy dotyczące bezpieczeństwa, to bardzo proszę, przynajmniej na początku, o osobisty kontakt ze mną. Mój numer komórkowy jest w internecie. Też ubolewam nad tym, że w Przesmykach nie ma posterunku policji, jak było to w przeszłości. Niestety, struktura organizacyjna policji wygląda tak, a nie inaczej.

Komendant złożył też ważną obietnicę.

- W tej sytuacji będę się starał przynajmniej zwiększyć etatowo obsadę komisariatu w Mordach, bo wiem, że także w gminie Przesmyki liczba ptrooli jest zbyt mała. Czy uda mi się pozyskać więcej etatów? Mam nadzieję, że przy wsparciu samorządu jest to do wykonania. Kiedy w przyszłości będziemy omawiali sprawy bezpieczeństwa już szczegółowo, postaram się przedstawić konkrety. Jeśli w Mordach będzie więcej policjantów to siłą rzeczy i w gminie Przesmyki patrole będą się pojawiały częściej.

Komendant zapytał, czy radni chcieliby od razu poruszyć jakiś temat na sesji. Nikt nie skorzystał z takiej możliwości.

- Proszę dzwonić, kiedy tylko będzie to potrzebne - powtórzył więc Leszek Jastrzębski. **(ZJ)**

Gmina Siedlce

Pierwsza w powiecie

Niektórzy wójtowie mówią, że praca na rzecz gmin, to nieustające pasmo spektakularnych sukcesów... I sami się z tego śmieją... Nie znaczy to jednak, że nasze samorządy nie mają się czym pochwalić.

Gmina Siedlce wzięła udział w I Rankingu Gmin Województwa Mazowieckiego, który jest prowadzony z inicjatywy Forum Rozwoju Demokracji Lokalnej im. Jerzego Regulskiego we współpracy z Urzędem Statystycznym w Warszawie. Celem rankingu jest wyłonienie najlepszych gmin, biorąc pod uwagę ich rozwój gospodarczy i społeczny.

Wśród 314 samorządów gminnych województwa mazowieckiego, które brały udział w rankingu, gmina Siedlce zajęła 37. miejsce. A w skali powiatu siedleckiego - pierwsze. Uroczysta gala wręczenia nagród, na której gminę Siedlce reprezentowała sekretarz **Dorota Dmowska-Paczuska**, odbyła się 7 grudnia. **(Z.J.)**

KRONIKA POLICYJNA

WŁAMANIE TUŻ PRZED WIGILIĄ

W nocy z 23 na 24 grudnia w **Siedlcach** złodzieje włamali się do kilku piwnic w jednym z bloków. Straty wynoszą 1,4 tys. zł, ale ta wartość może ulec zmianie, ponieważ właścicieli pozostałych piwnic nie było w mieszkaniach, dopiero dowiedzą się o kradzieży.

ŚWIĘTA W ZAKŁADZIE KARNYM

W Wigilię, 24 grudnia, siedleccy policjanci zatrzymali 28-latka, który był poszukiwany przez Sąd Rejonowy w Siedlcach do odbycia kary aresztu 25 dni za niezapłaconą grzywnę w wysokości 500 zł.

BEZ PRAWKA

26 grudnia w **Gręzowie** policjanci zatrzymali 23-latka, który nie miał prawa jazdy. Mężczyzna doprowadził do kolizji z pieszym.

SPOKOJNIE NIE BYŁO

W okresie świątecznym na terenie **Siedlec** i powiatu siedleckiego doszło do 17 kolizji. W tym czasie zatrzymano też trzech pijanych kierowców, którzy trzeźwieli na komendzie policji.

ZA SZYBKO

Na trzy miesiące stracił prawo jazdy kierowca audi, który znacznie przekroczył prędkość w terenie zabudowanym. Mężczyzna został zatrzymany przez policjantów na drodze K2 w miejscowości **Grochówka**. Poruszał się z prędkością 140 km/h, pomimo ograniczenia prędkości do 50 km/h. Po zatrzymaniu tłumaczył policjantom, że wraca z pracy w Holandii i nie zauważył ograniczenia. Został ukarany mandatem i 10 punktami karnymi. Stracił prawo jazdy na 3 miesiące. Przez taki sam czas za kierownicę nie wsiądzie również kierowca alfy romeo, zatrzymany w Zawadach. Miał na liczniku 106,5 km/h, pomimo ograniczenia prędkości do 50 km/h. Po zatrzymaniu powiedział policjantom, że wraca z pogrzebu. **(jj)**

BIURA OGŁOSZEŃ

ul. Armii Krajowej 11, tel. 25 633 05 05;
DomTel, ul. Chrobrego 9/3,
tel. 25 740 20 20,
Punkt przesyłek kurierskich
E-paka, Zbuczyn, ul. Terespolska 64,
tel. 504 221 153, pn.-pt. 8.00-16.00
Biuro Ogłoszeń
„Gazety Wyborczej"
MARGUS - Marzena Gustołek, tel. 512 212 441;
m.gustolek@gazeta.pl; dojazd do klienta

O powiecie siedleckim czytaj też na str. 2, 4, 5, 8, 9, 12

APTEKI

Całodobowy dyżur pełni apteka
ul. Kilińskiego 23, tel. 25 631 30 84

LÓD SPADŁ Z CIĘŻARÓWKI

20 grudnia w **Kowiesach** (**gm. Bielany**) ze skrzyni ładunkowej ciężarówki marki Man spadła bryła lodu, która uderzyła w skodę, wybijając w niej przednią szybę. Kierujący oboma pojazdami byli trzeźwi.

NIE USTĄPIŁA PIERWSZEŃSTWA

21 grudnia w **Nowych Mursach** (**gm. Sterdyń**) doszło do kolizji drogowej. Kierująca citroenem nie ustąpiła pierwszeństwa kierującej volkswagenem golfem i doprowadziła do zderzenia.

SIEDZIAŁ NA POBOCZU

22 grudnia w **Repkach** policjanci z miejscowego posterunku zauważyli mężczyznę siedzącego na poboczu drogi. Mężczyzna był pod wpływem alkoholu. Z uwagi na panujące niskie temperatury policjanci uznali, że nie mogą go tam pozostawić. Mężczyzna został przewieziony do placówki zapewniającej opiekę osobom potrzebującym.

- Pamiętaj! Kiedy zauważysz osobę, której zachowanie wskazuje, że jest przemarznięta, głodna lub jest osobą bezdomną, powiadom o tym służby, które podejmą działania, by uchronić tę osobę przed zamarznięciem. Jeden gest może ocalić ludzkie życie - apeluje Komenda Powiatowa Policji w Sokołowie Podlaskim.

WYŁUDZENIA NA BLIKA

23 grudnia w KPP **Sokołów Podlaski** zostały złożone dwa zawiadomienia o przestępstwach wyłudzenia pieniędzy metodą na BLIK. Sprawca, podając się za znajomego, nawiązuje kontakt, a następnie pod pozorem pożyczki nakłania ofiarę do udostępnienia kodu. W ten sposób przestępca szybko zdobywa od kilkuset do nawet kilku tysięcy złotych. Sprawcy, wykorzystując łatwowierność i chęć niesienia pomocy, ograbiają swoje ofiary z oszczędności.

- Nie daj się nabrać! Kiedy otrzymasz taką wiadomość, nie prowadź dalszej konwersacji. Najlepiej od razu ją zweryfikuj, dzwoniąc do osoby, która prosi cię o pożyczkę. Rutyna i zamyślenie może doprowadzić cię do utraty dużych pieniędzy - przestrzega KPP Sokołów Podlaski. - Nie pozwól, aby przestępca cieszył się gotówką pozyskaną z przestępstwa. **(DK)**

Radiowóz w rowie

W Wigilijny wieczór, 24 grudnia, około godz. 21 na ulicy Wesołej w Sokołowie Podlaskim policyjny radiowóz wpadł do rowu. Ze wstępnych ustaleń wynika, że kierujący radiowozem policjant najprawdopodobniej zasłabł podczas jazdy. Gdy wjechał do rowu, uderzył w betonowy przepust. Obaj policjanci (kierowca i pasażer) byli trzeźwi, nie doznali obrażeń zagrażających życiu. **(DK)**

O powiecie sokołowskim czytaj też na str. 4

BIURO OGŁOSZEŃ

AGD-RTV Sonex,
ul. Długa 76,
tel. 25 781 21 89,
e-mail: sokolow@sonex.com.pl

Jeden sąd przyznał gminie Bielany rację, drugi kazał zwrócić pieniądze.

Bo przetarg był zbyt wymagający

Gmina Bielany zwróci 114 tys. zł, które otrzymała z funduszy Unii Europejskiej. To skutek rozstrzygnięcia, jakie zapadło w Naczelnym Sądzie Wojewódzkim. Rada gminy już przyjęła uchwałę w tej sprawie.

fot. DK

Na sesji rady gminy temat wywołał radny **Bogdan Chojecki**. - Skąd taka kwota? - dopytywał. Jak wyjaśniał wójt **Zbigniew Woźniak**, rozstrzygnięcie NSA to finał długiego sporu z mazowieckim urzędem marszałkowskim.

Sprawa dotyczy budowy hali sportowej przy szkole w Bielanach w 2010 r. Hala została wybudowana i rozliczona. Większość pieniędzy na jej budowę (2 mln zł) pochodziła z Regionalnego Programu Operacyjnego (RPO). Do przetargu zgłosiło się kilku wykonawców. Wybrano najkorzystniejszą ofertę. Od wyniku przetargu żaden z wykonawców nie odwoływał się. Warunki przetargu i rozliczenie inwestycji sprawdzała Mazowiecka Jednostka Wdrażania Programów Unijnych. Wszystko było w porządku. Do czasu.

Po dwóch latach Urząd Kontroli Skarbowej zakwestionował zapisy dotyczące warunków przetargu. Te same, które wcześniej nie budziły zastrzeżeń mazowieckich urzędników.

- Po kilku latach Urząd Kontroli Skarbowej przysłał praktycznie tych samych ludzi z urzędu marszałkowskiego, którzy już wcześniej naszą inwestycję kontrolowali. Tłumaczyli, że choć poprzednio warunki przetargu nie budziły ich wątpliwości, to teraz mają inne wytyczne - opowiada wójt.

Przy zastosowaniu tych innych wytycznych okazało się, że warunki zapisane w specyfikacji przetargu były zbyt rygorystyczne. Bo gdyby były inne, to do przetargu przystąpiłoby być może więcej firm. W związku z tym wydano decyzję, że gmina powinna zwrócić 5 procent przyznanej dotacji.

Gmina nie zgodziła się z decyzją o korekcie wysokości dofinansowania i zdecydowała się walczyć o swoje w sądzie. - Uznaliśmy, że zrobiliśmy wszystko zgodnie z procedurami - opowiada wójt Zbigniew Woźniak. - Zwłaszcza że ci sami ludzie, którzy przetarg sprawdzali już poprzednio, uznając, że wszystko jest dobrze, teraz mówili nam, że jest źle, bo Urząd Kontroli Skarbowej im tak każe.

Sprawa toczyła się w Wojewódzkim Sądzie Administracyjnym. I sąd przyznał rację samorządowi gminy Bielany. Uznał, że procedury przetargowe nie zostały naruszone. - Mecenas, reprezentujący urząd marszałkowski, pogratulował nam wygranej. Mówił też, że temat jest zakończony, bo urząd w takich sprawach nie odwołuje się - wspomina wójt.

Stało się jednak inaczej. Urząd marszałkowski odwołał się. - Podobno takie były wymagania unijne - mówi wójt Zbigniew Woźniak.

Sprawa trafiła do Naczelnego Sądu Administracyjnego. W NSA orzeczenie było zupełnie inne - 5 procent dotacji, razem z odsetkami za kilka lat, należy zwrócić. 114 tysięcy złotych zostanie, zwróconych do Brukseli. **(DK)**

Z policyjnego depozytu do muzeum w Bielanach

Czym jest kniejówka?

Czym jest kniejówka? z pewnością wiedzą myśliwi. To strzelba o dwóch lufach – jednej kulowej, a drugiej śrutowej. Kto nie wie, jak kniejówka wygląda, będzie mógł wkrótce ją zobaczyć w Podlaskim Muzeum Techniki Wojskowej i Użytkowej w Bielanach. Strzelba kniejówka jest jednym z 55 egzemplarzy broni, które muzeum otrzymało ostatnio od policji.

Pistolety, sztucery, dubeltówki, pistolety gazowe oraz kniejówka znajdowały się w depozycie Komendanta Wojewódzkiego Policji z siedzibą w Radomiu. Zostały zdeponowane przez osoby, którym cofnięto pozwolenie na posiadanie broni lub też z powodu śmierci osób, które takie pozwolenie miały.

- Zrzeczenie się przez właścicieli prawa rzeczowego na rzecz Skarbu Państwa umożliwiało zwiększenie zasobów muzeum – informuje komenda wojewódzka. - W przekazaniu broni Mariuszowi Murawskiemu, dyrektorowi Podlaskiego Muzeum Techniki Wojskowej i Użytkowej, uczestniczył insp. **Jakub Gorczyński**, pierwszy zastępca komendanta wojewódzkiego policji.

Kiedy nowe eksponaty będzie można zobaczyć?

- To chwilę potrwa – przyznaje Mariusz Murawski. - Muszę przeprowadzić pewne procedury, wprowadzić broń do rejestru, zrobić kartę eksponatów. Wymagania dotyczące eksponowania broni palnej, ostrej czy gazowej są dość rygorystyczne. Oczywiście jest możliwość obejrzenia tej broni po wcześniejszym umówieniu.

Jak przyznaje Mariusz Murawski, w niełatwym dla muzeów czasie pandemii darmowe przekazanie eksponatów jest miłym gestem. - Nie są to eksponaty zniszczone, ładnie wyglądają. W gablocie broń na pewno będzie się świetnie prezentowała i przyciągała uwagę zwiedzających - zapewnia. **(DK)**

fot. KWP Radom

Rada Powiatu Sokołowskiego

Diety ustalone niezgodnie z prawem?

Wojewoda mazowiecki wszczął postępowanie nadzorcze w sprawie uchwały rady powiatu sokołowskiego z 30 listopada w sprawie ustalenia wysokości diet radnych. Na sesji rady powiatu, 21 grudnia, poinformował o tym przewodniczący **Jacek Odziemczyk**.

Z cytowanego przez niego pisma wynika, że przyczyną wszczęcia postępowania nadzorczego przez służby wojewody jest określenie w uchwale diet radnych jako miesięcznego wynagrodzenia oraz wprowadzenie procentowego ograniczenia obniżenia diety radnemu w przypadku jego nieobecności na sesji lub posiedzeniu komisji.

- Jak wynika z orzecznictwa sądowego, dieta radnego ma formę rekompensaty za utracone dochody w związku z wykonywaniem mandatu radnego, a podjęcie uchwały, ustalającej dietę jako stałe miesięczne wynagrodzenie, otrzymywane chociażby w części pomimo niewykonywania mandatu, stanowi istotne naruszenie prawa i jest podstawą stwierdzenia nieważności uchwały – napisał w uzasadnieniu decyzji o wszczęciu postępowania nadzorczego **Maciej Rodowicz**, dyrektor wydziału nadzoru prawnego mazowieckiego urzędu wojewódzkiego. **(DK)**

R E K L A M A

EkoTeam Sp. z o.o.

Odbiór odpadów:
TANIO SZYBKO SOLIDNIE

Oferta dla:
FIRM SKLEPÓW INSTYTUCJI

Chcesz płacić mniej za odbiór odpadów?

Zadzwoń:
535-425-701
535-738-111
516-026-706

Gmina Korytnica

Uchwalili budżet bez deficytu

Takiego rozwiązania próbował premier Mateusz Morawiecki, przygotowując na 2020 rok budżet państwa bez deficytu. Ale pandemia wywróciła jego plany do góry nogami. Za to wójtowi gminy Korytnica Stanisławowi Komudzińskiemu nie tylko udało się utrzymać w ryzach gminne finanse w 2020 i 2021 roku, ale też przygotować (wspólnie ze skarbnik Moniką Wróbel) projekt budżetu na kolejny 2022 rok, w którym nie ma deficytu.

Projektem budżetu gminy Korytnica na 2022 rok radni zajmowali się na sesji 17 grudnia. Z projektu wynika, że budżetowe dochody i wydatki wyniosą 28,9 mln zł. Na inwestycje przeznaczono ponad 4,5 mln zł. Trzy kluczowe inwestycje to: modernizacja stacji uzdatniania wody w Górkach Grubakach oraz przepompowni w Chmielewie, budowa 134 przydomowych oczyszczalni ścieków, kontynuacja budowy sali sportowej przy Szkole Podstawowej w Pniewniku oraz budowa drogi Jaczew-Korytnica.

Wójt **Stanisław Komudziński** zwrócił uwagę na rosnące koszty funkcjonowania oświaty. Wydatki na oświatę wyniosą 11,5 mln zł, a gmina otrzymuje około 5 mln zł subwencji z budżetu państwa. Resztę trzeba dołożyć z dochodów własnych. – Koszty oświaty wzrosną o 1,5 mln złotych w porównaniu z obecnym rokiem. Rosną ceny energii elektrycznej i ogrzewania, więc to nas będzie dużo więcej kosztowało – mówił na sesji.

Radni nie mieli uwag do projektu budżetu. Jedynie dwie radne miały pytania-sugestie, dotyczące budowy nowych odcinków dróg.

- Gdy gmina będzie w przyszłości pozyskiwać jakieś środki finansowe, to będzie jeszcze inne drogi budować. Ja od 3 lat wnioskuję o drogę ze Starego Świętochowa do Zakrzewa, która jest bardzo potrzebna mieszkańcom. Mam nadzieję, panie wójcie, że ta droga znajdzie się w planach inwestycyjnych – stwierdziła radna **Lidia Rowicka**.

- Dostała już pani odpowiedź – odparł wójt.

- Dostałam, że jak będą środki, to w przyszłości droga będzie robiona – przyznała radna.

Z kolei **Hanna Rowicka** upominała się o drogę ze Szczurowa do drogi wojewódzkiej 637.

- Jeżeli będziemy mieli pieniądze, będziemy robili - zapewnił Stanisław Komudziński.

Stanisław Komudziński fot. sej

Za zrównoważonym budżetem gminy Korytnica na 2022 rok zagłosowali wszyscy radni.

Choć ten budżet po stronie dochodów i wydatków jest o ponad milion złotych niższy od tegorocznego, to jest nadzieja, a w zasadzie pewność, że w trakcie roku znacząco wzrośnie. Do budżetu 2022 roku nie wpisano 4,2 mln zł przyznanych w ramach Polskiego Ładu na adaptację budynku, tzw. Watykanu w Korytnicy, na dom kultury i dzienny dom pobytu seniora. – Nie umieszczaliśmy tych pieniędzy w budżecie, bo jeszcze nie podpisaliśmy umowy, mamy je jedynie na tekturce – tłumaczy Stanisław Komudziński.

W drugiej połowie przyszłego roku do kasy gminy powinno też wpłynąć prawie 6 mln zł rekompensaty z budżetu państwa za utracone dochody z podatku za elektrownie wiatrowe za 2018 rok. Będzie więc czym rządzić. Jednak wójt do wydatków podchodzi ostrożnie. Zawraca uwagę, że rada gminy nie podnosiła podatków lokalnych i że jeszcze nie wiadomo, jakie będą dochody z PIT (duża cześć mieszkańców gminy to emeryci, a emerytury będą zwolnione z podatku). Wielką niewiadomą są ceny energii elektrycznej i ogrzewania. Co prawda prawie we wszystkich wsiach lampy uliczne wymieniono na ledowe, ale one też pobierają energię, za którą trzeba zapłacić.

- Jakoś radzimy sobie. A gdy będą dodatkowe pieniądze, będziemy je przeznaczać na kolejne inwestycje – mówi wójt.

STANISŁAW JASTRZĘBSKI

Powiat węgrowski

Stypendia dla medyków przez cały rok

Dotychczas studenci uczelni medycznych o kierunku lekarskim mogli przez 9 miesięcy otrzymywać stypendia starosty węgrowskiego w wysokości 1,2 tys. zł. Teraz, jeśli złożą wnioski, będą je otrzymywać przez cały rok, i to w znacznie wyższej kwocie.

Samorząd powiatu węgrowskiego ustanowił w 2019 roku stypendia dla studentów medycyny o kierunku lekarskim. Chciano w ten sposób przyciągnąć do Węgrowa młodych lekarzy, którzy wsparliby starzejącą się kadrę w SPZOZ. Okazało się, że zainteresowanie stypendiami nie było zbyt wielkie. Może kwota 1,2 tys. zł okazała się zbyt niska, by warto się było po nią schylać i brać na siebie jakieś zobowiązania? Może 9 miesięcy to zbyt krótki czas? A może jedno i drugie?

Zarząd powiatu węgrowskiego postanowił zmienić niektóre zapisy w uchwale o stypendiach. Zaproponował podwyższenie stypendium do 2,2 tys. zł miesięcznie oraz że będzie ono wypłacane przez cały rok (od października do września następnego roku kalendarzowego). Zmianie uległ też termin składania wniosków o stypendium. Dotychczas był on ogłaszany w lipcu, a wnioski przyjmowano do końca sierpnia. Teraz można je będzie składać od kwietnia do maja.

Rada powiatu niemal jednomyślnie przyjęła zmiany w uchwale. Stypendia na nowych zasadach będą przyznawane od roku akademickiego 2022/2023.

- Liczymy, że w przyszłym roku studenci kierunków lekarskich, pochodzący z powiatu węgrowskiego i nie tylko, będą chcieli z tego skorzystać i w przyszłości, już jako lekarze, będą zasilać kadrę medyczną w naszym powiecie – stwierdziła starosta **Ewa Besztak**. **(sej)**

Węgrów

PSZOK, czyli „Sorcik"

Nowy Punkt Selektywnej Zbiorki Odpadów, który powstał w Węgrowie przy ul. Prostej, będzie nazywał się „Sorcik".

Miasto ogłosiło konkurs na nazwę dla PSZOK-u. Na konkurs wpłynęło 14 propozycji. Jury najbardziej spodobała się nazwa „Sorcik", którą zaproponował uczeń I LO im. A. Mickiewicza w Węgrowie **Aleksander Sołowiński**.

Jeszcze przed świętami Bożego Narodzenia (20 grudnia) burmistrz Węgrowa **Paweł Marchela**, w towarzystwie pracowników wydziału gospodarki komunalnej **Martyny Gotowickiej** i **Marcina Siekierzyńskiego**, wręczył Aleksandrowi Sołowińskiemu nagrodę – urządzenie do oczyszczania powietrza. Wręczenie nagrody odbyło się na terenie PSZOK, który oficjalnie rozpocznie działalność w poniedziałek, **3 stycznia 2022** roku. **(sej)**

fot. arch UM w Węgrowie

Burmistrz Paweł Marchela wręcza nagrodę Aleksandrowi Sołowińskiemu.

R E K L A M A

EkoTeam Sp. z o.o.

TANI ODBIÓR ODPADÓW

W związku ze stabilizacją na rynku gospodarki odpadami komunalnymi, malejącymi kosztami odbioru w okolicznych gminach oraz korzystnymi cenami na surowce wtórne

utrzymujemy niezmienione stawki na rok 2022 !

Zapraszamy do współpracy.

Zadzwoń:

535-425-701

535-738-111

516-026-706

Oferta dotyczy Miasta Węgrów.

KRONIKA POLICYJNA

NIE ZACHOWAŁ ODLEGŁOŚCI

20 grudnia w **Kalinowcu** (**gm. Łochów**) mieszkaniec powiatu węgrowskiego, kierujący renaultem, nie zachował bezpiecznej odległości od poprzedzającego go auta i uderzył w jego tył. Nikt nie doznał obrażeń.

WYPADEK W KĄTACH

21 grudnia w **Kątach** (**gm. Korytnica**) mieszkanka powiatu węgrowskiego, kierująca dacią, nie ustąpiła pierwszeństwa przejazdu kierującemu ciężarowym mercedesem. Pojazdy zderzyły się. Kobieta doznała obrażeń ciała. Z rozbitego pojazdu wydostali ją strażacy, używając narzędzi hydraulicznych. Poszkodowana została przewieziona do szpitala.

NIE USTĄPIŁ PIERWSZEŃSTWA

21 grudnia w **Łochowie** mieszkanka powiatu węgrowskiego, kierująca volkswagenem, nie ustąpiła pierwszeństwa przejazdu kierowcy subaru. Pojazdy zderzyły się.

WŁĄCZAŁ SIĘ I UDERZYŁ

22 grudnia w **Łochowie** mieszkaniec powiatu węgrowskiego, kierujący toyotą, podczas włączania się do ruchu uderzył w pojazd marki Kia.

ZDERZENIE Z ŁOSIEM

22 grudnia **Starym Świętochowie** (**gm. Korytnica**) mieszkaniec powiatu węgrowskiego, kierujący volkswagenem, zderzył się z łosiem, który wtargnął na jezdnię. Na szczęście nikt nie doznał obrażeń.

COFAŁA I UDERZYŁA

23 grudnia w **Węgrowie** mieszkanka Warszawy, kierująca volvo, podczas manewru cofania uderzyła w bmw. Nikt nie doznał obrażeń.

UDERZYŁ W DRZEWO

24 grudnia we **Wrotnowie** (**gm. Miedzna**) mieszkaniec powiatu sokołowskiego, kierujący renaultem, nie dostosował prędkości do warunków panujących na drodze, wypadł z jezdni i uderzył w drzewo.

WYPADEK W GRĘBKOWIE

25 grudnia w Grębkowie mieszkaniec powiatu otwockiego, kierujący audi, nie zachował bezpiecznej odległości od poprzedzającej go toyoty, doprowadzając do zderzenia pojazdów. Obrażeń doznała pasażerka audi. Została przewieziona do szpitala. **(sej)**

BIURA OGŁOSZEŃ

WOK, ul. Mickiewicza 4a, tel. 25 792 00 59
SONEX AGD RTV, ul. Rynek Mariacki 1, tel. 25 792 25 84
AVANS, ŁOCHÓW, ul. 1 Maja 7, tel. 25 675 14 12

APTEKI

27-30 grudnia - ul. Rynek Mariacki 23/24, tel. 25 792 02 58
31 grudnia – ul. Przemysłowa 1, tel. 736 697 815
1 stycznia - ul. Strażacka 2, tel. 25 792 23 37
2 stycznia – ul. Rynek Mariacki 23/24 tel. 25 792 02 58
3-9 stycznia - ul. Przemysłowa 1, tel. 736 697 815

O powiecie węgrowskim czytaj też na str. 4, 5, 7

tygodnik SIEDLECKI

REKLAMA 29 grudnia 2021 r. - 4 stycznia 2022 r. - NR 52

NAJTANIEJ W REGIONIE
OKNA PCV
2095 1435 865
Z MONTAŻEM **599 zł**
865 1435 1465
ZESTAW Z MONTAŻEM **800 zł**
Siedlce, ul. Sokołowska 157, tel. 25 632 00 12,
Łuków, ul. Międzyrzecka 72G, tel. 25 798 09 12
Łosice, ul. Piłsudskiego 18, tel. 789 040 601
DOM-STYL

OLGROS
609-737-600
609-980-480
SPRZEDAŻ PALIW Z DOSTAWĄ DO KLIENTA
SPRZEDAŻ ZBIORNIKÓW NA OLEJ NAPĘDOWY

BUDEXPOL S.J.
25-632-96-37
25-621-07-26
Łganie Stare ul. Topolowa 4 - na tyłach stacji ORLEN
ZIMOWE RABATY:
do 7 stycznia 2022r 32% na okna avante® okna
do 15 stycznia 2022r 30% na okna SOKÓŁKA OKNA I DRZWI
www.budexpol.siedlce.pl

ŻAR
SIEDLCE
ul. Sokołowska 159A
tel. 25 644 29 12
e-mail: biuro@petrozar.pl
paliwa hurt-detal
fotowoltaika
karty flotowe
zbiorniki
kom. 600 200 190

HURTOWNIA TANK-OL
- oleje i smary
- filtry i tłumiki
- łożyska i uszczelniacze
- części do koparek i ładowarek
- stacja paliw - najniższe ceny
- oleje do ciągników i maszyn rolniczych
obniżka cen
ZARABIANIE PRZEWODÓW HYDRAULICZNYCH
Siedlce, ul. Brzeska 102F tel. 25 633 02 82
www.tank-ol.pl

SPRZEDAŻ PALIW
tel. +48 600 057 882, 602 561 678
KARES PALIWA
Węgrów, ul. Gajowa 14, e-mail: info@kares-paliwa.pl

ŻWIR BETON
BET-TRANS LEWCZUK
WYROBY BETONOWE
- roboty ziemne
- żwiry i piaski płukane
- ziemia ogrodowa
- rozbiórki, wywóz
Siedlce, ul. Brzeska 102J, tel. 644 03 61, kom. 600 665 050, 602 464 326

Gdzie nadać ogłoszenie do „TS”?

- **Siedlce**
  Biuro Ogłoszeń „TS”, ul. Armii Krajowej 11, tel. 25 633 05 05
  DomTel, ul. Wałowa 9, tel. 25 740 20 20
  Biuro Ogłoszeń „Gazety Wyborczej” Margus – Marzena Gustołek tel. 512 212 441, e-mail: m.gustolek@gazeta.pl dojazd do klienta
- **Zbuczyn,** ul. Terespolska 64, tel. 504 221 153, pn.-pt. 8.00-16.00
- **Garwolin**
  Serwis telefonów komórkowych ul. Kościuszki 2, (na terenie dworca PKS)
- **Łosice**
  ŁDK, ul. Piłsudskiego 4, tel. 83 357 34 23, 357 33 25
  Centrum Finansowe, ul. Rynek 29, wejście od podwórka, tel. 83 357 35 70
  Epaka.pl, Łosice, ul. 1 Maja 2, tel. 504 221 153, pn.-pt. 8.00-16.00
- **Łuków**
  Dom Handlowy przy skwerku, stoisko „Triumph”, ul. Zdanowskiego 4
- **Stoczek Łukowski**
  pl. T. Kościuszki 13
- **Mińsk Mazowiecki**
  „TECH-MAR”, ul. Konstytucji 3 Maja 2 (naprzeciwko Urzędu Miasta), tel. 25 758 72 41
- **Mrozy,** Kiosk „Mrozer”, ul. Armii Krajowej 6
- **Sokołów Podlaski**
  AGD-RTV Sonex, ul. Długa 76, tel. 25 781 21 89
  e-mail: sokolow@sonex.com.pl
- **Węgrów**
  SONEX AGD RTV, ul. Rynek Mariacki 1, tel. 25 792 25 84
- **Łochów,** PHU Migael, ul. [illegible]
- **[illegible]**
  ul. Warszawska 15, tel. 83 344 75 57
- **Międzyrzec Podlaski**
  ul. Targowa 8, Agencja PKO, tel. 83 343 72 13
- **Ostrów Mazowiecka**
  pl. ks. Anny Mazowieckiej 6, tel. 29 642 80 34
  e-mail: [illegible]w-ostrowi.pl

ZUB CZARNOCKI
ZAKŁAD USŁUG BUDOWLANYCH
08-110 Siedlce, Żabokliki, ul. Korczewska 38
tel. 25 644 07 16 wew. 12,
tel. 502 637 869
biuro@czarnocki.pl
- ODŚNIEŻANIE
- PIACH Z SOLĄ, SÓL DROGOWA
- WĘGIEL

asfaltujemy
● wjazdy ● podwórka
● parkingi ● drogi dojazdowe
remonty cząstkowe
starych nawierzchni asfaltowych
utwardzamy
● destruktem ● tłuczniem
solidnie, szybko i tanio
indywidualne wyceny zleceń
tel. 605 611 912
wmarcin0@wp.pl

www.Leren.pl
biuro@leren.pl
tel. 880 323 879
Domanice k. Siedlec
Profesjonalne ocieplanie budynków pianką poliuretanową
Masz starą wełnę na poddaszu? My ją zastąpimy pianą
Podnoszenie podłogi
Podnosimy zapadnięte
• podłogi • posadzki • hale
podnoszenie podłogi

BETONIARNIA SED-BUD CHROMIŃSKI
508 374 750
605 419 891
660 770 703
08-110 Siedlce ul. Brzeska 116
www.sedbud.siedlce.pl
BETON
ŻWIR
WYROBY BETONOWE

DAR PLAS
OKNA i DRZWI
żaluzje, rolety, verticale, parapety, bramy
Siedlce, ul. Warszawska 55,
Węgrów, ul. Przemysłowa 1,
Żelków-Kolonia, ul. Porzeczkowa 1,
tel. 608 650 892

eprasa.pl 095d7e25d8

P.H.U. węgl bud

MATERIAŁY BUDOWLANE – WĘGIEL

Semmelrock stein+design

kostka brukowa,

– żwir
– piach
– ziemia ogrodowa

YTONG silka

SOLBET CEMEX

Transport z rozładunkiem

www.weglobud-siedlce.pl

AUTORYZOWANY SPRZEDAWCA

POLSKA GRUPA GÓRNICZA

U NAS TYLKO POLSKI WĘGIEL

W ciągłej sprzedaży: kostka, orzech

Obniżka cen na

PROMOCJA Ekogroszek workowany i luz

08-110 SIEDLCE, ul. Poniatowskiego 81, tel. 25 644 08 63

Przedsiębiorstwo Usługowo-Handlowe

SIMB

Andrzej Kryński

08-110 Siedlce
ul. Sokołowska 148A
tel./fax 025 644 35 99
kom. 604 310 148

CEMENT i WĘGIEL TANIO!!!

- TARCICA BUDOWLANA
- MATERIAŁY DOCIEPLENIOWE I IZOLACYJNE
- BLOCZKI BETONOWE
- STROPY TERRIVA
- CEGŁY SILIKATOWE I PALONE
- BLOCZKI SOLBET
- BLACHY DACHOWE

EKOGROSZEK WORKOWANY

ZAPRASZAMY
TRANSPORT I ROZŁADUNEK

ODKURZACZE CENTRALNE, REKUPERATORY

alfa ARMATURA

Alfa Armatura
Siedlce, ul. Floriańska 57

tel. 25 632 74 94, 519 113 751
mail: alfa.siedlce@gmail.com

FUNDACJA POZYTYW

Wolne miejsca! Bezpłatny udział!

Świetlica POZYTYW dla dzieci zamieszkałych Miasto i Gminę Łosice prowadzona przez Fundację POZYTYW w partnerstwie z Urzędem Miasta i Gminy w Łosicach w latach 2020-2022

Świetlica mieści się w centrum Łosic, w Sali Klubowej Łosickiego Domu Kultury, gdzie dwa razy w tygodniu przez co najmniej dwie godziny wychowawcy angażują uczestników w rozmowy, zabawy, pomagają w odrabianiu lekcji. Dzieci mają zapewniony ciepły posiłek.

Udział dzieci w zajęciach świetlicowych jest bezpłatny.

Zależy nam, aby wspierać rodziny i dzieci uczęszczające do Świetlicy. Oprócz dwóch wychowawców, zaangażowany jest pedagog i psycholog. Współpracujemy z terapeutami rodzinnymi i innymi specjalistami, którzy mogą być pomocni w pokonywaniu rożnych trudności.

Na zajęcia uczęszczają uczniowie szkół podstawowych z obszaru Miasta i Gminy Łosice. Młodsza grupa uczniowie klas III-VI, starsza grupa uczniowie klas VII-VIII szkoły podstawowej.

Naszym celem jest wspieranie dzieci w rozwoju, pomoc im w budowaniu poczucia własnej wartości, motywowanie ich do aktywności, rozwijania zainteresowań, pomoc w odkrywaniu pasji i talentów.

W programie mamy zaplanowane wyjazdy wakacyjne, wyjścia do kina i teatru. Zapraszamy ciekawych ludzi, aby zarazili ich pasją, pokazali jak ważna jest ciekawość, determinacja w dążeniu do celu, poczucie spełnienia marzeń.

W naszej Fundacji wspólnie z rodzicami szukamy sposobów, jak odsunąć dzieci od częstego przebywania w świecie Internetu, w świecie gier. Czas zdalnego nauczania zwielokrotnia zagrożenia dzieci i młodzieży uzależnieniem od przebywania w cyberprzestrzeni.

Długotrwałe korzystanie z komputera wraz z deficytem snu powodują m.in.:

- Wrażenie odrealnienia, wyobcowania
- Trudności z koncentracją
- Pogorszenie się jakości obrazu
- Spowolnienie reakcji psychofizycznych
- Nadmierną wrażliwość na światło słoneczne.

Poszukujemy osób do współpracy. Zwłaszcza osoby, które ukończyły szkolenia, studia na kierunku socjoterapii, resocjalizacji, pedagogiki. Zapraszamy również studentów tych kierunków na praktyki i wolontariat do naszej Świetlicy.

Chętnie nawiążemy współpracę w ramach wolontariatu także w zakresie korepetycji z matematyki i języka angielskiego dla uczestników Świetlicy.

Rodzice zainteresowani udziałem dziecka w Świetlicy POZYTYW mogą skontaktować się telefonicznie, gdzie otrzymają potrzebne informacje, można umówić się również na spotkanie z Kierownikiem Świetlicy POZYTYW Elżbietą Roszczak.

Kontakt: Fundacja POZYTYW, tel. 693 -570-205 .

Projekt pt. Świetlica Środowiskowa POZYTYW

Zadanie dofinansowane ze środków z budżetu Województwa Mazowieckiego

MCPS Mazowieckie Centrum Polityki Społecznej Mazowsze

Automatyka do bram

Bramy garażowe

MONTAŻ SERWIS

Ocieplanie poddaszy pianą PUR

PRUSZYN, Dolina Liwca 94, tel. 605 633 906

Tygodnik SIEDLECKI

www.tygodniksiedlecki.com

ZAPRASZAMY
pon.-pt.: godz. 8.00-16.00
tel. 25 633 05 05
mail: reklama@siedlecki.pl

KREDYT GOTÓWKOWY

Weź kredyt i wygodnie realizuj plany

PROWIZJA 0 ZŁ, RRSO 7,4%

Placówki Partnerskie

SIEDLCE, ul. Piłsudskiego 12 A
25 63 10866

SOKOŁÓW PODLASKI ul. Wilczyńskiego 3
509 952 306, 515 414 805

GARWOLIN, ul. Kościuszki 19
25 786 32 27

Koszt połączenia zgodny ze stawką operatora.

GET IN BANK

NAJLEPSZA JAKOŚĆ OBSŁUGI W POLSCE

Rzeczywista Roczna Stopa Oprocentowania (RRSO) wynosi 7,4%, całkowita kwota kredytu (bez kredytowanych kosztów) 40 700 zł, całkowita kwota do zapłaty 51 933,84 zł, oprocentowanie zmienne 7,2%, całkowity koszt kredytu 11 233,84 zł (w tym: prowizja 0 zł, odsetki 11 233,84 zł), 84 miesięczne raty równe w wysokości po 618,26 zł. Kalkulacja została dokonana na dzień 28.07.2021 r. na reprezentatywnym przykładzie.

Udzielenie i wysokość kredytu zależą od wyniku oceny zdolności kredytowej. Z oferty kredytu gotówkowego możesz skorzystać, jeśli: (1) masz umowę o pracę, umowę zlecenie/o dzieło, (2) w ciągu ostatnich 6-ciu miesięcy nie miałeś relacji kredytowej z Getin Bankiem, (3) udzieliłeś zgód marketingowych (w tym SMS, e-mail i telefon). Szczegółowe warunki oferty, w tym opłaty i prowizje, dostępne są w placówkach Banku i na getinbank.pl. Niniejsza treść nie stanowi oferty w rozumieniu art. 66 Kodeksu Cywilnego i ma charakter wyłącznie informacyjny.

Pośrednik kredytowy jest umocowany przez Getin Noble Bank S.A. do zawierania w imieniu i na rzecz Banku umów o kredyt konsumencki i rachunek bankowy oraz wykonywania czynności faktycznych związanych ze wskazanymi umowami.

Getin Noble Bank zajął 1. miejsce w kategorii „Złoty Bank – najlepsza wielokanałowa jakość obsługi" w rankingu Złoty Bankier 2021 oraz Złoty Bankier 2020 organizowanym przez Bankier.pl i "Puls Biznesu" przy wsparciu Kantar Polska i Obserwatorium.biz (szczegóły na www.bankier.pl/zlotybankier/). Getin Bank jest częścią Getin Noble Bank S.A.

OBWIESZCZENIE

Komornik Sądowy przy Sądzie Rejonowym w Łukowie Grzegorz Bartyś zawiadamia na podstawie art. 953 kpc w związku z art. 983 kpc, że **25 stycznia 2022 roku o godz.10.20** w Wydziale Cywilnym Sądu Rejonowego w Łukowie ul. Kwiatkowskiego 3 odbędzie się:

DRUGA LICYTACJA

nieruchomości gruntowej zabudowanej budynkiem murowanym mieszkalnym jednorodzinnym niepodpiwniczonym piętrowym w zabudowie wolnostojącej oraz budynkami związanymi z gospodarką rolną, położonej w miejscowości Osiny, gm. Wola Mysłowska, o łącznej powierzchni 2,52 ha, oznaczonej w ewidencji gruntów jako dz. ew. nr 996 dla której Sąd Rejonowy w Łukowie V Wydział Ksiąg Wieczystych prowadzi KW o numerze LU1U/00022645/2.

Nieruchomość jest oszacowana na kwotę: **302.357,00 zł.**
Cena wywoławcza w powyższej licytacji wynosi: dwie trzecie wartości oszacowania tj. kwotę: **201.571,33 zł**

Przystępujący do licytacji zobowiązany jest złożyć rękojmię w wysokości 10% ceny oszacowania nieruchomości na rachunek bankowy komornika 63 1020 1260 0000 0502 0014 0152 w PKO BP SA Oddz.Centrum Biała Podlaska bądź w kasie Kancelarii Komornika Sądowego w Łukowie ul. Kard. S. Wyszyńskiego 38 najpóźniej w dniu poprzedzającym przetarg licytacji w gotówce lub w postaci książeczki zaopatrzonej w upoważnienie właściciela do wypłaty całego wkładu stosownie do prawomocnego postanowienia Sądu. Po rozpoczęciu licytacji rękojmia nie będzie przyjmowana. Nieruchomość można oglądać w okresie dwóch tygodni przed licytacją.

1012-1p

OBWIESZCZENIE STAROSTY WĘGROWSKIEGO z 22 grudnia 2021 r.

o wszczęciu postępowania w sprawie wydania decyzji o zezwoleniu na realizację inwestycji drogowej

Na podstawie art. 11 d ust. 5 i 6 ustawy z 10 kwietnia 2003 r. o szczegółowych zasadach przygotowania i realizacji inwestycji w zakresie dróg publicznych (DzU z 2020 r. poz. 1363 ze zm.), zawiadamiam, że na wniosek z 6 grudnia 2021 r. złożony przez Zarząd Powiatu Węgrowskiego, ul. Przemysłowa 5, 07-100 Węgrów zostało wszczęte postępowanie administracyjne w sprawie wydania decyzji o zezwoleniu na realizację inwestycji drogowej dla zadania pn.: „Rozbudowa drogi powiatowej nr 4224W Węgrów – Popielów – Turna – Górki Borze".

Projektowana inwestycja jest planowana do realizacji, w liniach rozgraniczających teren inwestycji, na niżej wymienionych działkach o nr ewidencyjnym:
Obręb 0005 Krypy: działki nr ew.: 837/2, 692/1, 1146 – działki będące własnością Powiatu Węgrowskiego
Obręb 0012 Popielów: działki nr ew.: 353/4, 403, 404, 180/1, 852 – działki będące własnością Powiatu Węgrowskiego
Obręb 0035 Turna: działki nr ew.: 495, 489/1, 296, 216/2, 90 – działki będące własnością Powiatu Węgrowskiego
Obręb 0008 Górki Grubaki: działki nr ew.: 420, 601 – działki będące własnością Powiatu Węgrowskiego
Obręb 0009 Górki Średnie: działka nr ew.: 213 – działka będąca własnością Powiatu Węgrowskiego
Obręb 0007 Górki Borze: działka nr ew.: 424 – działka będąca własnością Powiatu Węgrowskiego

Obręb 0005 – Krypy: działki nr ew.: **700**, 837/1 (**837/3**, 837/4), 690 (**690/1**, 690/2), 689/2 (**689/3**, 689/4), 689/1 (**689/5**, 689/6), 688/1 (**688/6**, 688/7), 688/2 (**688/8**, 688/9), 688/3 (**688/10**, 688/11), 688/4 (**688/12**, 688/13), 688/5 (**688/14**, 688/15), 687 (**687/1**, 687/2), 686 (**686/1**, 686/2), 685 (**685/1**, 685/2), 682 (**682/1**, 682/2), 681 (**681/1**, 681/2), 680 (**680/1**, 680/2), 679 (**679/1**, 679/2), 678 (**678/1**, 678/2), 677 (**677/1**, 677/2), 676 (**676/1**, 676/2), 694/1 (**694/4**, 694/5), 588/3 (**588/4**, 588/5), 589 (**589/1**, 589/2), 716/2 (**716/3**, 716/4), 716/1 (**716/5**, 716/6), 714 (**714/1**, 714/2), 712 (**712/1**, 712/2), 710/1 (**710/3**, 710/4), 710/2 (**710/5**, 710/6), 708 (**708/1**, 708/2), 706 (**706/1**, 706/2), 704 (**704/1**, 704/2), 702 (**702/1**, 702/2), 1143 (**1143/1**, 1143/2), 1144 (**1144/1**, 1144/2), 770 (**770/1**, 770/2), 769 (**769/1**, 769/2), 763/2 (**763/3**, 763/4), 763/1 (**763/5**, 763/6), 736 (**736/1**, 736/2), 735/1 (**735/2**, 735/3), 717/1 (**717/3**, 717/4), 709 (**709/1**, 709/2), 707 (**707/1**, 707/2), 1117 (**1117/1**, 1117/2), 1116 (**1116/1**, 1116/2), 1115 (**1115/1**, 1115/2), 1114 (**1114/1**, 1114/2), 1113 (**1113/1**, 1113/2), 1145 (**1145/1**, 1145/2),

Obręb 0012 – Popielów: działki nr ew.: 401/1 (**401/3**, 401/4), 401/2 (**401/5**, 401/6), 399 (**399/1**, 399/2), 397 (**397/1**, 397/2), 395 (**395/1**, 395/2), 392 (**392/1**, 392/2), 390 (**390/1**, 390/2), 387 (**387/1**, 387/2), 386 (**386/1**, 386/2), 385/2 (**385/3**, 385/4), 385/1 (**385/5**, 385/6), 384 (**384/1**, 384/2), 383 (**383/1**, 383/2), 382 (**382/1**, 382/2), 381 (**381/1**, 381/2), 380 (**380/1**, 380/2), 379 (**379/1**, 379/2), 378 (**378/1**, 378/2), 377 (**377/1**, 377/2), 373 (**373/1**, 373/2), 372 (**372/1**, 372/2), 369 (**369/1**, 369/2), 353/3 (**353/6**, 353/7), 353/5 (**353/8**, 353/9), 353/1 (**353/10**, 353/11), 180/2 (**180/3**, 180/4), 187/3 (**187/8**, 187/9), 186 (**186/1**, 186/2), 181/2 (**181/4**, 181/5), 181/1 (**181/6**, **181/7**, 181/8), 192 (**192/1**, 192/2), 170 (**170/1**, 170/2), 835 (**835/1**, 835/2), 834 (**834/1**, 834/2), 833 (**833/1**, 833/2), 168 (**168/1**, 168/2), 825 (**825/1**, 825/2), 161/1 (**161/2**, 161/3), 160 (**160/1**, 160/2), 165 (**165/1**, 165/2), 141 (**141/1**, 141/2), 127 (**127/1**, 127/2), 123 (**123/1**, 123/2), 124 (**124/1**, 124/2), 873 (**873/1**, 873/2), 434/2 (**434/3**, 434/4), 434/1 (**434/5**, 434/6), 433 (**433/1**, 433/2), 432/3 (**432/4**, 432/5), 432/2 (**432/6**, 432/7), 432/1 (**432/8**, 432/9), 431 (**431/1**, 431/2), 430 (**430/1**,430/2), 429 (**429/1**, 429/2), 428 (**428/1**, 428/2), 427 (**427/1** , 427/2), 426 (**426/1**, 426/2), 425 (**425/1**, 425/2), 815 (**815/1**, 815/2), 407/23 (**407/26**, 407/27), 406 (**406/1**, 406/2), 405/3 (**405/4**, 405/5), 405/2 (**405/6**, 405/7), 282/1 (**282/3**, 282/4), 282/2 (**282/5**, 282/6), 280 (**280/1**, 280/2), 279 (**279/1**, 279/2), 278 (**278/1**, 278/2), 275 (**275/1**, 275/2), 274 (**274/1**, 274/2), 273 (**273/1**, 273/2), 272 (**272/1**, 272/2), 271/2 (**271/3**, 271/4), 158 (**158/1**, 158/2), 159 (**159/1**, 159/2), 153/10 (**153/18**, **153/19**, 153/20), 836 (**836/1**, 836/2), 843 (**843/1**, 843/2), 813 (**813/1**, 813/2), 151/1 (**151/3**, 151/4), 152 (**152/1**, 152/2), 134 (**134/1**, 134/2), 136/1 (**136/5**, 136/6), 137 (**137/1**, 137/2), 138 (**138/1**, 138/2), 139 (**139/1**, 139/2), 133 (**133/1**, 133/2), 119 (**119/1**, 119/2), 120 (**120/1**, 120/2), 121 (**121/1**, 121/2), 122 (**122/1**, 122/2), 116 (**116/1**, 116/2), 863 (**863/1**, 863/2),

Obręb 0035 – Turna: działki nr ew.: 485 (**485/1**, 485/2), 484 (**484/1**, 484/2), 455/2 (**455/3**, **455/4**, 455/5), 455/1 (**455/6**, 455/7), 454 (**454/1**, 454/2), 453 (**453/1**, 453/2), 452 (**452/1**, 452/2), 451/2 (**451/16**, 451/17), 451/5 (**451/18**, 451/19), 451/6 (**451/20**, 451/21), 451/15 (**451/22**, 451/23), 324/44 (**324/47**, 324/48), 324/21 (**324/49**, 324/50), 324/20 (**324/51**, 324/52), 324/19 (**324/53**, 324/54), 324/18 (**324/55**, 324/56), 324/37 (**324/57**, 324/58), 324/36 (**324/59**, 324/60), 324/15 (**324/61**, 324/62), 324/16 (**324/63**, 324/64), 324/4 (**324/65**, 324/66), 324/27 (**324/67**, **324/68**, 324/69), 110 (**110/1**, 110/2), 109 (**109/1**, 109/2), 107 (**107/1**, 107/2), 105 (**105/1**, 105/2), 104 (**104/1**, 104/2), 100 (**100/1**, 100/2), 98 (**98/1**, 98/2), 97 (**97/1**, 97/2), 91 (**91/1**, 91/2), 489/2 (**489/3**, 489/4), 463 (**463/1**, 463/2), 462 (**462/1**, 462/2), 461 (**461/1**, 461/2), 460 (**460/1**, 460/2), 459 (**459/1**, 459/2), 458 (**458/1**, 458/2), 457 (**457/1**, 457/2), 293/2 (**293/3**, 293/4), 595 (**595/1**, 595/2), 575 (**575/1**, 575/2), 561 (**561/1**, 561/2), 594 (**594/1**, 594/2), 549 (**549/1**, 549/2), 538 (**538/1**, 538/2), 593 (**593/1**, 593/2), 528 (**528/1**, 528/2), 520 (**520/1**, 520/2), 592 (**592/1**, 592/2), 513 (**513/1**, 513/2), 507 (**507/1**, 507/2), 591 (**591/1**, 591/2), 502 (**502/1**, 502/2), 499 (**499/1**, 499/2), 590 (**590/1**, 590/2), 497 (**497/1**, 497/2), 496 (**496/1**, 496/2), 292 (**292/1**, 292/2), 289/2 (**289/3**, 289/4), 288 (**288/1**, 288/2), 287 (**287/1**, 287/2), 87 (**87/1**, 87/2), 89 (**89/1**, 89/2), 80 (**80/1**, 80/2), 79 (**79/1**, 79/2), 78 (**78/1**, 78/2), 50 (**50/1**, 50/2), 49 (**49/1**, 49/2),

Obręb 0008 – Górki Grubaki: działki nr ew.: 419 (**419/1**, 419/2), 418 (**418/1**, 418/2), 414 (**414/1**, 414/2), 413 (**413/1**, 413/2), 412 (**412/1**, 412/2), 411 (**411/1**, 411/2), 410 (**410/1**, 410/2), 409 (**409/1**, 409/2), 408 (**408/1**, 408/2), 407 (**407/1**, 407/2), 406 (**406/1**, 406/2), 405 (**405/1**, 405/2), 404 (**404/1**, 404/2), 403 (**403/1**, 403/2), 402 (**402/1**, **402/2**, 402/3), 401 (**401/1**, 401/2), 400 (**400/1**, 400/2), 399 (**399/1**, 399/2), 398 (**398/1**, 398/2), 397 (**397/1**, 397/2), 396 (**396/1**, 396/2), 395 (**395/1**, 395/2), 394 (**394/1**, 394/2), 392 (**392/1**, 392/2), 393 (**393/1**, 393/2), 375/1 (**375/3**, 375/4), 375/2 (**375/5**, 375/6), 223 (**223/1**, 223/2), 215 (**215/1**, 215/2), 192 (**192/1**, 192/2), 191 (**191/1**, **191/2**, **191/3**, 191/4), 541 (**541/1**, 541/2), 540 (**540/1**, 540/2), 539 (**539/1**, 539/2), 538 (**538/1**, 538/2), 537 (**537/1**, 537/2), 536 (**536/1**, 536/2), 535 (**535/1**, 535/2), 534 (**534/1**, 534/2), 533 (**533/1**, 533/2), 532 (**532/1**, 532/2), 531 (**531/1**, 531/2), 530 (**530/1**, 530/2), 529 (**529/1**, 529/2), 528 (**528/1**, 528/2), 527 (**527/1**, 527/2), 526 (**526/1**, 526/2), 525 (**525/1**, 525/2), 524 (**524/1**, 524/2), 523 (**523/1**, 523/2), 522 (**522/1**, 522/2), 521 (**521/1**, 521/2), 447 (**447/1**, 447/2), 446 (**446/1**, 446/2), 445 (**445/1**, 455/2), 444 (**444/1**, 444/2), 610 (**610/1**, 610/2), 613 (**613/1**, 613/2), 614 (**614/1**, 614/2), 619 (**619/1**, 619/2), 632/1 (**632/3**, 632/4),

Obręb 0009 – Górki Średnie: działki nr ew.: 228 (**228/1**, **228/2**, 228/3), 212 (**212/1**, 212/2), 201 (**201/1**, 201/2), 196 (**196/1**, 196/2), 195/2 (**195/3**, 195/4), 233 (**233/1**, 233/2), 227 (**227/1**, 227/2), 226 (**226/1**, 226/2), 225 (**225/1**, 225/2), 222 (**222/1**, 222/2), 220 (**220/1**, 220/2), 216 (**216/1**, 216/2), 215 (**215/1**, 215/2), 214 (**214/1**, 214/2), 217 (**217/1**, 217/2),

Obręb 0007 – Górki Borze: działki nr ew.: 430 (**430/1**, 430/2), 428 (**428/1**, 428/2), 438 (**438/1**, 438/2), 450 (**450/1**, 450/2),

(Przed nawiasem podano numer działki ulegającej podziałowi, w nawiasie podano numery działek powstałych po podziale, tłustym drukiem w nawiasie zaznaczono działki przeznaczone pod przedmiotową inwestycję oraz tłustym drukiem zaznaczono działki przeznaczone w całości pod przedmiotową inwestycję, które z mocy prawa, gdy decyzja stanie się ostateczna, staną się własnością Powiatu Węgrowskiego)

Działki poza liniami rozgraniczającymi, na których przewiduje się budowę lub przebudowę sieci uzbrojenia terenu, innych dróg, zjazdów, urządzeń wodnych oraz rozbiórkę obiektów nie przewidzianych do dalszego użytkowania:
Obręb 0005 – Krypy: działki nr ew.: 763/4 (763/2 - nr działki przed podziałem), 588/5 (588/3 – nr działki przed podziałem), 716/6 (716/1 – nr działki przed podziałem), 714/2 (714 – nr działki przed podziałem), 712/2 (712 – nr działki przed podziałem), 1116/2 (1116 – nr działki przed podziałem), 1115/2 (1115 – nr działki przed podziałem), 1114/2 (1114 – nr działki przed podziałem), 1145/2 (1145 – nr działki przed podziałem), 1143/2 (1143 – nr działki przed podziałem), 1144/2 (1144 – nr działki przed podziałem),
Obręb 0012 – Popielów: działki nr ew.: 136/6 (136/1 – nr działki przed podziałem), 137/2 (137 – nr działki przed podziałem), 138/2 (138 – nr działki przed podziałem), 139/2 (139 – nr działki przed podziałem), 123/2 (123 – nr działki przed podziałem), 122/2 (122 – nr działki przed podziałem), 141/2 (141 – nr działki przed podziałem), 192/2 (192 – nr działki przed podziałem), 873/2 (873 – nr działki przed podziałem),
Obręb 0035 – Turna: działki nr ew.: 485/2 (485 – nr działki przed podziałem), 489/4 (489/2 – nr działki przed podziałem), 456, 463/2 (463 – nr działki przed podziałem), 457/2 (457 – nr działki przed podziałem), 452/2 (452 – nr działki przed podziałem), 451/23 (451/15 – nr działki przed podziałem), 561/2 (561 – nr działki przed podziałem), 594/2 (594 – nr działki przed podziałem), 549/2 (549 – nr działki przed podziałem), 538/2 (538 – nr działki przed podziałem), 593/2 (593 – nr działki przed podziałem), 528/2 (528 – nr działki przed podziałem), 324/52 (324/20 – nr działki przed podziałem), 590/2 (590 – nr działki przed podziałem), 289/4 (289/2 – nr działki przed podziałem), 324/69 (324/27 – nr działki przed podziałem), 287/2 (287 – nr działki przed podziałem), 216/1, 84, 85, 86, 87/2 (87 – nr działki przed podziałem), 88, 216/3, 79/2 (79 – nr działki przed podziałem), 100/2 (100 – nr działki przed podziałem), 102, 97/2 (97 – nr działki przed podziałem),
Obręb 0008 – Górki Grubaki: działki nr ew.: 508, 507, 596, 597, 598, 599, 632/4 (632/1 – nr działki przed podziałem),
Obręb 0009 – Górki Średnie: działki nr ew.: 210, 209, 229, 230, 198, 214/2 (214 – nr działki przed podziałem),
Obręb 0007 – Górki Borze: działka nr ew.: 124

Stronami postępowania w sprawie są: wnioskodawca, właściciele, użytkownicy wieczyści nieruchomości objętych wnioskiem. Ponadto stronami w sprawie mogą być osoby legitymujące się tytułem prawnym do nieruchomości w sąsiedztwie drogi.

Zgodnie z art. 11d ust. 9 i 10 ustawy o szczegółowych zasadach przygotowania i realizacji inwestycji w zakresie dróg publicznych, z dniem zawiadomienia o wszczęciu postępowania w sprawie wydania decyzji o zezwoleniu na realizację inwestycji drogowej, nieruchomości postępowania w sprawie wydania decyzji o zezwoleniu na realizację inwestycji drogowej, nieruchomości stanowiące własność Skarbu Państwa bądź jednostek samorządu terytorialnego, objęte wnioskiem o wydanie decyzji o zezwoleniu na realizację inwestycji drogowej, nie mogą być przedmiotem obrotu w rozumieniu przepisów o gospodarce nieruchomościami. Czynność prawna dokonana z naruszeniem powyższego zakazu jest nieważna.

Zainteresowane strony lub ich pełnomocnicy, legitymujący się pełnomocnictwem sporządzonym zgodnie z art. 32 i 33 Kodeksu postępowania administracyjnego, mogą zapoznać się z aktami sprawy w Starostwie Powiatowym w Węgrowie, ul. Piłsudskiego 23, wejście nr 3, I – piętro w Wydziale Architektury i Budownictwa w godzinach pracy Urzędu, po wcześniejszym telefonicznym uzgodnieniu pod nr. tel. *25 74 09 288*, gdzie można składać ewentualne uwagi i wnioski dotyczące przedmiotowej sprawy w terminie 14 dni od daty otrzymania zawiadomienia.

Jednocześnie zawiadamiam, że zgodnie z art. 49 ustawy z 14 czerwca 1960 r. Kodeks postępowania administracyjnego (DzU z 2021 r. poz. 735 ze zm.) zawiadomienie stron postępowania przez obwieszczenie lub inny zwyczajowo przyjęty w danej miejscowości sposób publicznego ogłaszania uważa się za dokonane po upływie czternastu dni od dnia publicznego ogłoszenia.

Niniejsze obwieszczenie stanowi dopełnienie obowiązku wynikającego z art. 10 ww. ustawy – Kodeks postępowania administracyjnego.

Starosta Węgrowski
/-/ Ewa Besztak

eprasa.pl 095d7e25d8

CENOWE HITY
w Selgros Siedlce

SELGROS cash & carry
PRZEMYŚLANE ZAKUPY

TANIEJ 29%

~~18.49~~ z VAT ~~19.41~~

100% MIĘSA

BEZ ŻADNYCH KONSERWANTÓW

Przygotowane na miejscu

Świeże

MIĘSO MIELONE WIEPRZOWO-WOŁOWE

12,99 1 kg z VAT 13.64

HIT!

5,69 1 szt. z VAT 5.98

PRZY ZAKUPIE 3 SZT.

MASŁO 200 G

Cena promocyjna przy zakupie 1 szt.: 6.29, z VAT 6.61

HIT!

MAKARON 400 G
- wybrane rodzaje

0,99 1 szt. z VAT 1.04

TANIEJ 28%

~~7.99~~ z VAT ~~9.83~~

MOLA PAPIER TOALETOWY 8 ROLEK
- trzy rodzaje

5,69 1 opak. z VAT 7.00

Oferta obowiązuje: 29.12.2021-5.01.2022

STOP SHOP

Łukowska 111, Białki k. Siedlec

Łosicki Dom Kultury realizuje zadanie pn.

„MODERNIZACJA MIEJSKO-GMINNEJ BIBLIOTEKI PUBLICZNEJ ŁOSICKIEGO DOMU KULTURY"

w ramach Narodowego Programu Rozwoju Czytelnictwa 2.0. na lata 2021-2025. Priorytet 2. Kierunek Interwencji 2.1. Infrastruktura Bibliotek 2021-2025.

Uzyskano dofinansowanie ze środków Ministra Kultury i Dziedzictwa Narodowego pochodzących z budżetu państwa w kwocie 1.169.940 zł. Finansowy wkład własny Miasta i Gminy Łosice 550.560 zł

Narodowy Program Rozwoju Czytelnictwa 2.0

Ministerstwo Kultury i Dziedzictwa Narodowego

Dofinansowano ze środków Ministra Kultury i Dziedzictwa Narodowego w ramach realizacji Narodowego Programu Rozwoju Czytelnictwa 2.0 na lata 2021-2025

INSTYTUT KSIĄŻKI

Sygn. akt II K 771/21

WYROK NAKAZOWY
W IMIENIU RZECZYPOSPOLITEJ POLSKIEJ

Dnia 21 września 2021 roku

Sąd Rejonowy w Garwolinie - II Wydział Karny w składzie: Przewodniczący: Sędzia SR Katarzyna Moch po rozpoznaniu dnia 21 września 2021 roku w postępowaniu nakazowym z oskarżenia Prokuratury Rejonowej w Garwolinie sprawy **Dawida Kuczyńskiego** syna Grzegorza i Grażyny z domu Kisiel urodzonego w dniu 4 listopada 1988 roku w Garwolinie

oskarżonego o to, że w dniu 9 sierpnia 2021 roku w miejscowości Miętne, gminy Garwolin, województwa mazowieckiego, usiłował dokonać zaboru w celu przywłaszczenia głośnika kolumnowego marki AZUSA o wartości 800 zł na szkodę Powiatowego Centrum Promocji i Kultury z siedzibą w Miętnem, lecz zamierzonego celu nie osiągnął z uwagi na potknięcie się i upuszczenie przedmiotowego głośnika, w następstwie czego uległ on uszkodzeniu, **tj. o czyn z art. 13 § l k.k. w zw. z art. 278 § l k.k.**

I oskarżonego **Dawida Kuczyńskiego** uznaje za winnego dokonania zarzuconego mu czynu z art. 278 § l k.k. i za ten czyn na podstawie art. 278 § l k.k. w zw. z art. 14 § l k.k. w zw. z art. 37a § l k.k. w zw. z art. 34 § l i la pkt. l k.k. w zw. z art. 35 § l k.k. wymierza oskarżonemu karę 6 (sześciu) miesięcy ograniczenia wolności polegającej na obowiązku wykonywania nieodpłatnej, kontrolowanej pracy na cele społeczne w wymiarze 30 /trzydziestu/ godzin w stosunku miesięcznym;

II na podstawie art. 43 b kk w zw. z art. 39 pkt 8 k.k. orzeka wobec oskarżonego środek karny w postaci podania wyroku do publicznej wiadomości w gazecie „Tygodnik Siedlecki" w terminie 30 /trzydziestu/ dni od dnia uprawomocnienia się wyroku;

III zasądza od oskarżonego na rzecz Skarbu Państwa kwotę 250,00 /dwustu pięćdziesięciu/ złotych tytułem kosztów postępowania, w tym_kwotę 180,00 /stu osiemdziesięciu/ złotych tytułem opłaty.

1011-1p

Sygn.akt 11 K 854/21

WYROK NAKAZOWY
W IMIENIU RZECZYPOSPOLITEJ POLSKIEJ

Dnia 26 października 2021 roku

Sąd Rejonowy w Garwolinie - II Wydział Karny w składzie: Przewodniczący - Sędzia SR Katarzyna Moch po rozpoznaniu dnia 26 października 2021 roku na posiedzeniu nakazowym z oskarżenia Prokuratury Rejonowej w Garwolinie sprawy **Sebastiana Brycha** syna Krzysztofa i Mirosławy z domu Gąsiewicz urodzonego w dniu 19 stycznia 1990 roku w Garwolinie

oskarżonego o to, że w dniu 05 lipca 2021 roku w Garwolinie ul. Stacyjna, woj. mazowieckim wyłudził poświadczenie nieprawdy przez podstępne wprowadzenie w błąd funkcjonariuszy Komendy Powiatowej Policji w Garwolinie w ten sposób, że podał dane osobowe Grzegorza Brych do wystawienia mandatu karnego kredytowanego seria Dd numer 3379882 i pokwitowania zatrzymania dokumentu seria AAP numer 0210339, a następnie podpisał te dokumenty imieniem i nazwiskiem tej osoby, **tj. o czyn z art.** 272 **k.k.**

I oskarżonego **Sebastiana Brycha** uznaje za winnego popełnienia zarzuconego mu czynu stanowiącego występek z art. 272 k.k. i za czyn ten z mocy art. 272 k.k. w zw. z art. 37a § l k.k., art. 33 § l i 3 k.k. wymierza oskarżonemu karę grzywny w wysokości 100 /stu/ stawek dziennych po 15 /piętnaście/ złotych każda stawka dzienna;

II na podstawie art. 43 b kk w zw. z art. 39 pkt 8 k.k. orzeka wobec oskarżonego środek karny w postaci podania wyroku do publicznej wiadomości w gazecie „Tygodnik Siedlecki" w terminie 30 /trzydziestu/ dni od dnia uprawomocnienia się wyroku;

III *zasądza* od oskarżonego na rzecz Skarbu Państwa kwotę 220,00 /dwustu dwudziestu/ złotych tytułem kosztów sądowych, a w tym opłatę w kwocie 150,00 /stu pięćdziesiąt/ złotych.

1002-1p

OGŁOSZENIE
BURMISTRZA MIASTA MIŃSK MAZOWIECKI

o wyłożeniu do publicznego wglądu projektu miejscowego planu zagospodarowania przestrzennego części miasta Mińsk Mazowiecki

Na podstawie art. 17 pkt 9 i 11 ustawy z 27 marca 2003 r. o planowaniu i zagospodarowaniu przestrzennym (DzU z 2021 r. poz. 741 z późn. zm.), art. 39 ust. 1 pkt. 2-5 oraz 46 ust. 1 pkt 1, w związku z art. 54 ust. 2 ustawy z 3 października 2008 r. o udostępnianiu informacji o środowisku i jego ochronie, udziale społeczeństwa w ochronie środowiska oraz o ocenach oddziaływania na środowisko (DzU z 2021 r. poz. 247 z późn. zm.) w ramach strategicznej oceny oddziaływania na środowisko, zawiadamiam o wyłożeniu do publicznego wglądu projektu miejscowego planu zagospodarowania przestrzennego części miasta Mińsk Mazowiecki dla terenu o łącznej powierzchni 3,84 ha, obejmującego następujące obszary: Obszar Nr 1 – działka o nr ewid. 1246/5, obręb nr 0001 Mińsk Mazowiecki i Obszar Nr 2 – działki o nr ewid. 2681/5 i 2681/8 obręb nr 0001 Mińsk Mazowiecki, w granicach planu określonych w załączniku graficznym do uchwały Nr XI.103.2019 z 30 września 2019 r. o przystąpieniu do sporządzenia miejscowego planu zagospodarowania przestrzennego części miasta Mińsk Mazowiecki, zmienionej uchwałą Nr XV.158.2020 Rady Miasta Mińsk Mazowiecki z 20 stycznia 2020 r. i uchwałą Nr XXVIII.254.2021 Rady Miasta Mińsk Mazowiecki z 15 marca 2021 r.

Obszar Nr 1

Obszar Nr 2

Projekt planu wraz z prognozą oddziaływania na środowisko zostanie wyłożony **od 7 stycznia 2022 r. do 28 stycznia 2022 r.** w Wydziale Gospodarki Przestrzennej i Nieruchomości Urzędu Miasta Mińsk Mazowiecki, ul. Konstytucji 3 Maja 1 w Mińsku Mazowieckim pok. nr 206 oraz na stronie internetowej Biuletynu Informacji Publicznej Miasta Mińsk Mazowiecki (w zakładce „Gospodarka przestrzenna"). **Dyskusja publiczna** nad przyjętymi w projekcie planu miejscowego rozwiązaniami odbędzie się **19 stycznia 2022 r. o godzinie 17:00** w Sali Konferencyjnej w Urzędzie Miasta Mińsk Mazowiecki (pokój nr 6 na parterze) przy ul. Konstytucji 3 Maja 1 w Mińsku Mazowieckim. Dyskusja publiczna zostanie przeprowadzona z zachowaniem reżimu sanitarnego i wszystkich środków ostrożności, zgodnie z obowiązującymi przepisami. Szczegółowe informacje można uzyskać w Wydziale Gospodarki Przestrzennej i Nieruchomości Urzędu Miasta Mińsk Mazowiecki w godzinach pracy Urzędu pod numerem telefonu: 25 759 53 23 lub 25 759 53 24.

Zgodnie z art. 18 ust. 1 ustawy z 27 marca 2003 r. o planowaniu i zagospodarowaniu przestrzennym oraz art. 54 ust. 3 ustawy o udostępnieniu informacji o środowisku i jego ochronie, udziale społeczeństwa w ochronie środowiska oraz ocenach oddziaływania na środowisko, każdy, kto kwestionuje ustalenia przyjęte w projekcie planu miejscowego, może wnieść uwagi.

Uwagi do projektu planu miejscowego oraz wnioski i uwagi do prognozy oddziaływania na środowisko należy składać:

1) w formie papierowej bądź drogą pocztową do Burmistrza Miasta Mińsk Mazowiecki na adres: Urząd Miasta Mińsk Mazowiecki, ul. Konstytucji 3 Maja 1, 05-300 Mińsk Mazowiecki,
2) w formie elektronicznej za pomocą środków komunikacji elektronicznej bez konieczności opatrywania ich bezpiecznym podpisem elektronicznym poprzez pocztę elektroniczną na adres: boi@umminskmaz.pl lub za pomocą platformy ePUAP,
3) w przypadku prognozy oddziaływania na środowisko także ustnie do protokołu w siedzibie Urzędu Miasta Mińsk Mazowiecki.

Termin składania uwag upływa **13 lutego 2022 r.** Wnoszący uwagę, w tym również w czasie dyskusji publicznej, jest zobowiązany podać: imię i nazwisko lub nazwę jednostki organizacyjnej, adres oraz oznaczenie nieruchomości, której uwaga dotyczy. Dodatkowe informacje będą dostępne na stronie internetowej Biuletynu Informacji Publicznej miasta Mińsk Mazowiecki: bip.minsk-maz.pl, na stronie miasta Miński Mazowiecki: www.minsk-maz.pl lub w Wydziale Gospodarki Przestrzennej i Nieruchomości Urzędu Miasta Mińsk Mazowiecki pod numerem telefonu: 25 759 53 23 lub 25 759 53 24.

Administratorem danych osobowych jest Burmistrz Miasta Mińsk Mazowiecki z siedzibą przy ul. Konstytucji 3 Maja 1 w Mińsku Mazowieckim. Dane osobowe przetwarzane będą w celu realizacji czynności o których mowa w art. 17 pkt 4, 9 i 12-14 oraz art. 17 pkt 1 i 11 ustawy z 27 marca 2003 r. o planowaniu i zagospodarowaniu przestrzennym, zgodnie z art. 6 ust. 1 lit. c RODO. Więcej informacji związanych z wykonywaniem obowiązku, o którym mowa w art. 13 RODO, uzyskacie Państwo w *Biuletynie Informacji Publicznej* Urzędu Miasta Mińsk Mazowiecki w zakładce *Gospodarka przestrzenna (www. bip.minsk-maz.pl)*.

Mińsk Mazowiecki, 29 grudnia 2021 r.

Burmistrz Miasta Mińsk Mazowiecki

eprasa.pl 095d7e25d8

BETON, ŻWIR, WYROBY BETONOWE
POMPOGRUSZKA, POMPA DO BETONU
BETONIARNIA SED-BUD s.a. CHROMIŃSKI
605 419 891, 660 770 703
BLOCZKI BETONOWE, STROPY TERIVA
PRODUCENT 508 374 750, 507 114 802
USŁUGI DŹWIGOWE, HDS
508 374 750, 605 419 891
SPRZEDAŻ: ŻWIRU, PIASKU PŁUKANEGO, ZIEMI OGRODOWEJ, TORFU, ROBOTY ZIEMNE, ROZBIÓRKOWE
605 419 891, 660 770 703

Ziemia ogrodowa
Kruszywa łamane do ogrodu
25 633 02 72

Sprzedaż piasku:
płukanego do murowania,
do tynku, do posadzek
typu miksokret
żwiru drogowego, ziemi ogrodowej
605 419 891, 660 770 703.
/setbud-1/

SPRZEDAM

Sprzedaż: żwiru i piasku płukanego, ziemi torfowej. Roboty ziemne, roboty rozbiórkowe. Wywóz, tel.: 25 633 02 72, 602 464 326, 600 665 050.

Beton towarowy, wyroby betonowe, stabilizacja pod kostkę, pompa do betonu. Najniższe ceny, 25 644 03 61, 600 665 050.

Żwir, piach z dostawą, ziemia torfowa, faktura VAT, 25 63 302 72, 602 464 326.

Żwir, piasek płukany, posadzka, tynk, murowanie, ziemia ogrodowa, 25 633 02 72, 600 665 050. (09410-49)

Deski, tarcica, kantówki, więźba dachowa, szalówka, podbitka, podłogówka, sztachety, Sarnaki, 503 111 848. /9-53/

Sprzedaż żwiru, piasku, piasku płukanego 02, 8-16, do miksokreta, tynku, posadzek, murowania, ziemi torfowej i ogrodowej, usługi koparką, ładowarką, wywrotką, roboty rozbiórkowe, wykopy, beton kruszony, 606 960 207. /0281-47/

Sprzedam: żwir, piasek, ziemia, tel. 601 248 829. /01047-36/

Żwir, piasek płukany 0-2, beton kruszony, 602 675 396, 604 089 384. /02548-16/

Drewno kominkowe, opałowe, stemple, choinki z plantacji, 502 369 578. /03101-8/

Drewno opałowe, 510 638 486. /3438-6/

Sprzedam maszyny stolarskie, 503 080 544. /3439-6/

Sprzedam piec na węgiel c.o. nowy, 516 589 069. /3514-2/

Siatka ogrodzeniowa i wszystko do ogrodzeń - panele, ogrodzenia betonowe, słupki, bramy, automatyka, montaż, 697 888 892, 695 888 890. /04802-155/

ROLNICZE

Sprzedam siano ładne, pogodne - tanio, 608 884 705. /3183-20/

Systemy ogrodzeniowe - kompleksowo, 697 888 892. /FRF432-102-103/

Kupię ziemię rolną lub nieużytki, minimum 3 ha, powiat siedlecki, 511 465 793. /3344-10/

Kupię olchę, sosnę, dąb lub las, 600 627 699. /59/LOCH/2021-9/

Kupię zboże, 501 716 304. /2523-12/

Skup zbóż, odbiór, pompa samozaładowcza, 505 550 755. /2524-12/

Tanio sprzedam otręby pszenne, możliwość rozliczenia zbożem, dowóz gratis, 698 578 390, 25 752 76 72. /3446-6/

Kupię żyto, 698 578 390. /3446-6/

Kukurydzę kupię, odbiór własnym transportem, płatność w dniu załadunku, tel. 509 852 815. /86-4p-4/

F.U.H. Błoński SKUP ZBÓŻ Konsumpcyjnych i paszowych Magazyn Niemojki 692 002 627, Magazyn Zbożowy Brodacze 500 616 606. /442-6/

Kupię pszenżyto, żyto, jęczmień, groch paszowe, 501 475 488. /4059-6/

Sprzedam tanio bele sianokiszonki, 501 877 689. /444-3/

Stodoła - kupię, może być zawalona, 503 100 349. /20211212172137-2/

Las 4,5 ha, gm. Dobre 80 lat, 510 049 780. /4061-2/

Słoma w kostkach, groch, sadzarka do ziemniaków, 698 570 076. /2532-4/

Sprzedam 7 ha ziemi rolnej, klasa 3A, ziemia drenowana, w jednej sztabie, dojazd do ziemi drogą asfaltową, miejscowość Dobre 05-307, 883 225 998. /2533-4/

Siano, słoma, sianokiszonka, 501 685 757. /2536-2/

Ziemniaki jadalne - sadzeniaki, 694 910 615. /3530-6/

Irga, 25 641 24 87. /313-1/

Siano bele, 888 723 891. /315-1/

Sprzedam żyto, 510 207 102. /20211226203037-1/

SKUP ZBÓŻ
ODBIÓR POMPĄ SAMOZAŁADOWCZĄ
tel. 513 097 138

MASZYNY ROLNICZE
Kupię

Przyczepę, 604 969 943. /0031-51/

Kupię T25, C-330, glebogryzarkę, sortownik, 603 855 072. /pp-18-18/

Kupię C-360, Fergusona, talerzówkę, rozsiewacz RCW, siewnik Meprozet, 663 955 935. /pp-18-18/

Kupię C-330, glebogryzarkę Grudziądz, tel. 602 828 279. /02856-6/

Kupię ciągniki, prasy, ładowarki, kombajny, przyczepy, maszyny, 665 207 084. /03010-52/

Skup ciągników, ładowarek, ciężarówek i maszyn rolniczych, 693 888 308, gotówka. /20211027193528-14/

Zakupię ciągniki małe i 4x4, kopaczki, przyczepy, agregat, kosiarki sprawne i do remontu, 503 643 162. /słowo-6-6/

Zakupię prasy kostkujące, rolujące, agregaty, sortowniki, ciągniki 4x4, kombajny, trolla, 574 651 542. /słowo-6-6/

Kupię ciągnik, 605 572 233. /20211128141929-5/

Kupię rozsiewacz wapna, brony 5, 606 550 489. /3477-6/

Kombajn ziemniaczany, sortownik, Ferguson, 507 105 719. /136-6/

C-330, T-25, 667 769 708. /137-6/

Przyczepę, kostkę, 510 904 602. /138-6/

Zakupię T25 w każdym stanie, 695 459 767. /140-10/

Notowania z jarmarków

20-24.12.2021 r.

PRODUKT	JEDN.	WĘGRÓW	KAŁUSZYN	SOKOŁÓW P.	SIEDLCE	ŁOSICE	GARWOLIN	ŻELECHÓW
pszenica	zł/dt	120-140	140	130-140	140	120-130	120-130	120
żyto	zł/dt	100	-	-	-	-	80-90	-
jęczmień	zł/dt	120	120	120-130	140	-	90-100	90
miesz. zbóż	zł/dt	90-100	-	85-90	120-130	-	80-90	80
owies	zł/dt	-	100	80-85	100	80-90	70-80	70
pszenżyto	zł/dt	100-120	120	100-110	-	100-110	90-100	90
kukurydza	zł/dt	120-140	130	120-130	150	100-120	120-130	-
ziemniaki	zł/kg	1,0	1,2	1,0-1,2	1,0-1,5	1,0-1,5	1,0-1,4	1,2-1,4
jaja	szt.	0,75-1,1	0,9-1,0	0,6-0,9	0,35-1,0	0,4-0,9	0,40-1,10	0,5-1,0

NAPRAWY ciągników rolniczych

MASSEY FERGUSON, CASE
silniki, skrzynie biegów, napędy
części nowe i używane
regeneracja wałka ataku przedniego napędu
Dojazd do klienta!
tel. 604 622 041, 608 653 767

MASZYNY ROLNICZE Sprzedam

Wywrotka, transport, big-bagi, zbiorniki, folia, siatka, sznurek, 604 969 943. /0031-51/

Transport ciągników i maszyn, 606 105 999. /0403-44/

Krajzega, dojarka, brony, 729 911 001. /3390-10/

Ursus 3512, 506 337 072. /3517-6/

Sprzedam belarkę Sipma, Sokółkę, kosiarkę Krone, Samasz, zgrabiarkę, 798 375 982. /20211216225144-3/

Sprzedam John Deere 1075, 360 ciągnik 3P, 500 559 957. /4064-3/

Traktor Farmer 8248, 2010 z turem, 660 514 504. /3525-2/

Opryskiwacz ciągany prod. Biardzki, 1600L/15 - tanio, paszniki dla świń 4 szt., 690 529 698. /3526-2/

Ciągnik rolniczy Białoruś, 89 rok, 70 KM, wspomaganie, stan dobry, 667 247 557. /2537-2/

Belarka, spych, spód przyczepy, 660 227 990. /4066-2/

Sprzedam prasę belującą Metal-Fach - 562, I właściciel 2006 r., garażowana, 510 724 104. /449-2/

Wywrotka HL8, 6 t, 504 647 931. /316-2/

K-162 Ostrówek ładowarka, odjęte tylne ramię, nowe pompy, tel. 661 658 706. /3535-1/

Agregat uprawowo-siewny 3m, 25 641 24 87. /314-1/

Pług czteroskibowy Grudziądz, 888 723 891. /317-1/

ZWIERZĘTA HODOWLANE

Rzeźnia kupi bydło pourazowe do uboju z konieczności, tel. 511 075 866, 662 396 670. /20211029103732-8/

Kupię cielęta mięsne bądź krzyżówki ras mięsnych do dalszego chowu od rolnika, 508 799 747. /291-6/

Sprzedam cielęta mięsne, 696 417 469. /427-6/

Sprzedam kurki 24 tyg., tel. 696 192 555. /20211201170056-4/

Skup koni, 519 136 146, 506 385 510. /100/6-6/

Sprzedam cielęta mięsne, 506 385 510, 519 136 146. /101/6-6/

Sprzedam jałówki na wycieleniu i krowy pierwiastki, 509 071 979. /20211213233810-2/

Kupię bydło na ubój z konieczności, faktura, wyrejestrowanie, przyjeżdżamy w dniu zgłoszenia, 663 041 519, 695 187 861. /pp-4+6-10/

Sprzedam 2 owce i 4 jagniaki, gmina Zbuczyn, 664 686 823. /20211216181612-2/

Jałówki mleczne cielne, 727 243 209. /3532-1/

Jałoszka tygodniowa mięsna, 728 912 020. /3534-1/

NIERUCHOMOŚCI Kupię

Kupię działkę, grunty rolne, Siedlce i okolice, trasa A2, tel. 692 248 990. /13-44p-44/

Kupię działkę rolną V lub VI klasy, nieużytki, tel. 608 109 308. /20211107075615-8/

Kupię mieszkanie w Siedlcach, pilne, 690 638 670. /03104-7/

NIERUCHOMOŚCI Wynajem

Do wynajęcia pomieszczenie do adaptacji dla pracowników w Międzyrzecu Podlaskim, ul. Lubelska 19, II piętro, 150 m², 1200 zł netto, tel. 507 114 804. /84-6p-6/

Do wynajęcia pomieszczenie do adaptacji dla pracowników w Sokołowie Podlaskim, 4x80 m², I, II piętro, ul. Długa 48, 1000 zł/ za 80 m², tel. 507 114 804. /84-6p-6/

Wynajmę kawalerkę centrum, 503 131 101. /3493-6/

STRUS 1991

Strus Development Sp. z o. o. | www.kstrus.pl

Armii Krajowej, Siedlce
MIESZKANIA OD 36m²

Kurpiowska, Siedlce
MIESZKANIA OD 38m²

Bitwy Warszawskiej, Siedlce
MIESZKANIA OD 38m²

Wynalazek, W-wa Mokotów
MIESZKANIA OD 30m²

Chrzanowskiego, W-wa Praga
MIESZKANIA OD 35m²

GOTOWE MIESZKANIA

Myśliborska, W-wa Białołęka
MIESZKANIA OD 37m²

GOTOWE MIESZKANIA

Biuro Siedlce:
Ul. Piłsudskiego 70
Kom.: 500-151-041
8.00-18.00
siedlce@kstrus.pl

Biura Warszawa:
Praga Południe
Ul. Chrzanowskiego 16 lok. 303
Kom.: 516-437-008
chrzanowskiego@kstrus.pl

Białołęka
Ul. Ku Rzece 5 lok. 171
Kom.: 730-660-660
mysliborska@kstrus.pl

Mokotów
Ul. Wynalazek 3a
Kom.: 508-384-500
wynalazek@kstrus.pl

dobry adres

KOLEJNE ETAPY W SPRZEDAŻY

NOWOCZESNE OSIEDLE
BLISKO NATURY
Miasteczko Cegłów
TĘŻNIA SOLANKOWA
40 min do Warszawy 8 min do Mińska Maz.
30 min do Siedlec
10 min do Autostrady A2

www.dobry-adres.com
mieszkania@edes.pl
tel. 730 55 7777

eprasa.pl 095d7e25d9

MIESZKANIA NA SPRZEDAŻ

Do wynajęcia powierzchnie 1000 m², II piętro, Siedlce, ul. Świrskiego, cena 14 zł/ m², tel. 507 114 804. /84-6p-6/

Do wynajęcia obiekt 1200 m² lub 2x600 m² z parkingiem podziemnym, Starowiejska, 507 114 804. /84-6p-6/

Do wynajęcia lokale 70-200 m² i 400 m², centrum Sokołowa, 507 114 804. /84-6p-6/

Do wynajęcia lokal 49 m², Świrskiego, II p. z windą, 507 114 804. /84-6p-6/

Do wynajęcia lokal 35 m², Świrskiego, II p. z windą, 507 114 804. /84-6p-6/

Do wynajęcia plac 1500 m², utwardzony + pomieszczenia biurowe, magazyn światło, woda, WC, ul. Brzeska, 601 299 398. /02266-15/

Do wynajęcia plac 1000 m², ul. Janowska (ogrodzony, utwardzony), 606 288 168. /03420-3/

Do wynajęcia dwupokojowe, Siedlce, ul. Moniuszki, tel. 601 802 545. /20211215172041-2/

Pilnie chcę wynająć dom lub kondygnację, może być stary, bez wygód, Białki, Grabianów, Żelków, okolice, 606 321 492. /3520-2/

Kawalerka dom, 609 367 680. /3524-2/

Wynajmę mieszkanie, 25 644 58 48. /3536-1/

Wynajmę 2 pokoje - 50 m², ul. Partyzantów, tel. 603 080 205. /20211225173512-1/

Pokój Siedlce, 783 116 371. /143-2/

NIERUCHOMOŚCI Sprzedam

Sprzedam działki budowlane 13-15a, okolice Międzyrzeca Podl., 690 638 670. /03104-7/

56 m² - Siedlce, 662 941 128. /3403-7/

Dom + budynek gospodarczy z działką 0,32 ha, Mordy, 503 909 743. /308-3/

Sprzedam posiadłość w gm. Domanice, tel. 604 608 486. /3515-6/

Sprzedam mieszkanie Siedlce, ul. Sobieskiego 5, pierwsze piętro, 72 m², 4 pokoje, piwnica, można obok bloku dokupić garaż wolno stojący, murowany, tel. 696 750 922. /20211215194544-2/

Las 4,5 ha gm. Dobre, 80 lat, 510 049 780. /4062-2/

Działki budowlane, ok. Mińska, 501 685 757. /2534-2/

Rejonowa Spółdzielnia Zaopatrzenia i Zbytu Sokołów Podlaski sprzeda magazyn 230 m², Tartaczna 4, 608 304 787. /450-6/

RÓŻNE

Kupię sanie, bryczkę, tel. 602 828 279. /02856-6/

Kupię stare radia, wieże, sprzęt audio, tel. 501 668 977. /3408-7/

POMAGAMY W WYJŚCIU Z PROBLEMÓW FINANSOWYCH

- POSTĘPOWANIA UPADŁOŚCIOWE
- POMAGAMY W SPRZEDAŻY ZADŁUŻONYCH NIERUCHOMOŚCI

K.M.J. KANCELARIA
Siedlce, ul. Sokołowska 37,
tel. 508 074 019, 600 051 105

Pożyczki do 2000 zł! Szybko i minimum formalności! Dzwoń 792 307 229. /20211202162028-3/

Kupię drzewo tartaczne, 792 059 300. /4058-6/

MEDYCZNE

Ginekolog pełna pomoc, 515 603 450. /2448-52/

Detoks przerywanie ciągów, kroplówki witaminowe, 733 193 426. /pp-4-124/

Ginekolog, 790 246 404. /pp-27-66/

Katarzyna Rola-Czerwińska - specjalista psychiatra

Siedlce „PANMED", ul. Błonie 8, tel. 25 632 32 22
Sokołów NZOZ OMEGA, ul. Węgrowska 5A tel. 733 422 822
Węgrów ul. Mickiewicza 6 lok. 14, tel. 606 815 849

Wizyty domowe, tel. 606 815 849

NAUKA

Niemiecki, 694 431 153. /3485-8/

MATRYMONIALNE

Wdowiec pozna Panią 40-65 lat, 692 895 811. /451-2/

Poznam Panią w wieku 55+, 573 350 508. /3537-1/

TOWARZYSKIE

Atrakcyjna zaprasza, Siedlce, 573 989 961. /132-6/

Chwila zapomnienia pryw. Siedlce, 690 254 728. /3414-1/

Dojrzała Basia, biust 9, zaprasza prywatnie w godzinach 11-21, tel. 505 808 874. /3539-1/

USŁUGI

AGD Serwis, Siedlce, 10 Lutego 4/6, 504 151 553. /04812-110/

Studnie solidnie!!! 608 046 239. /pp-53-53/

Studnie profesjonalnie, pompy ciepła, 502 759 504. /56-20p-20/

Wycinka, pielęgnacja drzew, oczyszczanie działek zakrzewionych. koszenie traw, przycinanie, formowanie żywopłotów, zrębkowanie gałęzi, frezowanie karp, 504 320 650. /02269-18/

Medyczna Szkoła Policealna im. prof. Zbigniewa Religi w Siedlcach
ul. Młynarska 17
tel. 25 644 78 17

Siedlecki MEDYK
www.ckziu.siedlce.pl

REKRUTACJA NA ROK 2021/2022
SEMESTR WIOSENNY

ZAJĘCIA OD 14.02.2022 R. !

KIERUNKI:

- OPIEKUN MEDYCZNY - 1,5 ROKU - PIĄTEK, SOBOTA, NIEDZIELA
- OPIEKUNKA DZIECIĘCA - 2 LATA - ZAOCZNIE
- FLORYSTA - 1 ROK, ZAOCZNIE - NOWOŚĆ!!!
- ASYSTENTKA STOMATOLOGICZNA - 1 ROK, WIECZOROWO
- TECHNIK STERYLIZACJI MEDYCZNEJ - 1 ROK, ZAOCZNIE
- OPIEKUNKA DZIECIĘCA - KWALIFIKACYJNY KURS ZAWODOWY DLA OSÓB BEZ WYKSZAŁCENIA ŚREDNIEGO

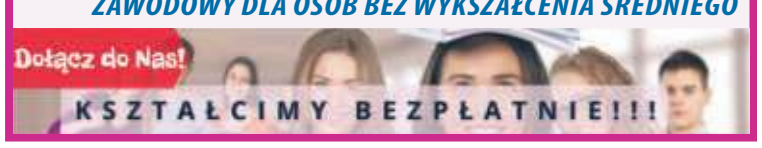

Montaż, ustawianie anten TV-SAT, TV-DVB-T, Siedlce - Węgrów - Sokołów, 577 859 105. /3372-56/

AGD serwis, naprawa pralek, zmywarek, kuchenek, 25 644 44 80, 507 957 375. /256-90/

AGD naprawa pralek, lodówek, kuchenek, zmywarek, 514 393 333. /3486-6/

Pranie dywanów, wykładzin, najtaniej, 600 338 311. /3487-6/

DVB-T SAT, montaż instalacji, naprawa sygnału, 507 577 441. /3538-6/

USŁUGI Okolicznościowe

Zapraszam na bal sylwestrowy, Siedlce, Karowa 9, 500 555 050. /2531-2/

USŁUGI Budowlane

Dachy - krycie z materiałem, 601 384 070. /03895-52/

Hydraulika, 608 187 880. /2231-51/

Docieplanie budynków szybko, tanio, solidnie, 502 053 214. /pp-52-52/

Balustrady, poręcze, daszki z kwasówki, 504 091 508. /2370-52/

Remonty A-Z, kominki, struktury, 600 778 139. /2414-52/

Malowanie, szpachlowanie, panele, 720 756 522. /2807-30/

Krycie dachów, więźba, 511 129 663. /01962-23/

Usługi elektryczne, solidnie, tanio, 507 876 687. /3297-12/

Studnie solidnie!!! 604 417 531. /02831-64/

Tapety natryskowe, remonty, 604 859 803. /20211010185320-12/

Minikoparka, 501 165 470. /3325-11/

Minikoparka, wywrotka, 720 730 199. /3325-11/

Tynki agregatem cementowo wapienne, wolne terminy, 790 416 671. /20211024132245-10/

Malowanie, szpachlowanie, glazura, terakota, panele, 515 518 272. /3445-13/

Ułożę kostkę brukową przy nagrobkach, remonty, montaż nagrobków, tel. 515 518 272. /3445-7/

Bracia B, wykończenia „pod klucz" oraz remonty wnętrz: - gładzie, - zabudowa karton-gips, - biały montaż, - układanie glazury i gresu,- montaż paneli, - malowanie, tel. 573 405 890. /20211124080628-7/

Hydrauliczne, 694 199 231. /3455-6/

Tynki agregatem, 669 429 636. /429-6/

Glazura, terakota, elektryka, hydraulika, remonty, 606 570 827. /3484-17/

Elewacje, malowanie, podbitki, szpachlowanie, 600 705 498. /3490-6/

Wykonam tynki tradycyjne cementowo-wapienne, 504 358 049. /3496-10/

Ocieplanie budynków, 500 175 720. /680-M-6/

Kompleksowe remonty budynków, malowanie, gładzie, docieplanie poddaszy, 500 175 720. /681-M-6/

Docieplenia, malowanie, podbitki, remonty, 579 840 219. /3490-6/

Gipsowanie, malowanie, sufity podwieszane, 513 684 610. /3501-6/

Wykończenia wnętrz, remonty, panele, łazienki, 728 013 858. /2529-3/

Remonty i wykończenia ART-REMO, 502 116 770. /20211209235918-4/

Wykańczanie wnętrz, szpachlowanie, glazura, 604 111 398. /03421-6/

Malowanie, szpachlowanie, panele, 720 756 522. /3507-16/

Remonty, glazura, gipsy, poddasza. Tanio! Solidnie! 572 264 070. /3523-6/

POSADZKI
betonowe agregatem
• kompleksowe usługi budowlane • remonty • modernizacje
506 156 119
e-mail: biuro@europlex.siedlce.pl

PPHU Laki producent rok zał. 1983
ROLETY
ANTYWŁAMANIOWE
MATERIAŁOWE
DZIEŃ/NOC
MOSKITIERY
Siedlce, 3 Maja 15
tel. 25 63 259 52, 606 351 157

Cyklinowanie, 660 919 568. /682-M-8-8/

Balustrady nierdzewne, profesjonalne wykonanie, tel. 508 115 153. /20211220084749-1/

Malowanie, gładzie, tanio, VAT, 509 090 007. /3533-1/

Studnie solidnie!!! 608 046 239. /pp-53-53/

PRACA

Pieczarkarnia w Krześlinku zatrudni Panie do zbioru pieczarek. Zapewniamy dojazd. Praca jednozmianowa, 501 266 754. /20210203101346-20/

Zatrudnię do biura w Siedlcach. Wymagania: prawo jazdy kat. B, umiejętności i chęci pracy z klientem, dobra znajomości Office, stała umowa o pracę, CV proszę wysyłać: rekrutacjabiuro.siedlce@gmail.com. /20211115205004-6/

Zatrudnię pomocników przy pracach ziemnych. Wymagane: prawo jazdy kat. B, tel. 784 136 396, 515 570 349. Kontakt poniedziałek-piątek 8-16. /20211115205559-6/

Zatrudnimy pomoc kuchenną/ kucharza, tel. 730 121 212. /85-9p-9/

Pieczarkarnia w Wólce Kobylej przyjmie kobiety do zbioru pieczarek - praca jednozmianowa, zapewniamy dojazd do pracy, tel. 608 605 340. /GW/6/2021-9/

Zatrudnię dekarza, 602 310 587. /2727-29/

Zatrudnię kobiety i mężczyzn do pracy w pieczarkarni w Żeliszewie, możliwość zakwaterowania, 603 896 904. /20211128171416-6/

Zatrudnię pracownika do chlewni, 503 034 634. /20211203151952-4/

Grupa Producentów Grzybowy Raj Sp. z o.o.
Grala Dąbrowizna 120, 08-114 Skórzec
poszukuje pracownika
MAGAZYNIER
CV prosimy przesyłać na adres mailowy:
jburgs@grzybowyraj.pl
Kontakt tel. 512 552 553

Grupa Producentów Grzybowy Raj Sp. z o.o.
Grala Dąbrowizna 120, 08-114 Skórzec
poszukuje pracowników na linię produkcyjną
CV prosimy przesyłać na adres mailowy:
jburgs@grzybowyraj.pl
Kontakt tel. 512 552 553

Praca w Szwecji od 7 stycznia dla budowlańców oraz wykańczanie domów, stawka od 50 zł/godzinę, 724 438 327. /139-4/

Zatrudnię kobiety i mężczyznę do pieczarkarni w Żelkowie, tel. 888 744 185. /20211207083807-4/

Murarzy, glazurników, k/g, stolarzy i innych. Praca w UE, dobrze płatna, 503 603 320. /pp-6-6/

Zatrudnię i przyuczę do sitodruku młodego chłopaka, tel. 508 271 733. /20211216155357-2/

Praca w gospodarstwie rolnym, 501 290 358. /445-2/

Praca na kruszarce i innych maszynach, możliwość nauki, możliwość zakwaterowania, praca w Wyszkowie, tel. 505 098 898. /pp-6-6/

Zatrudnię pracowników przy remontach wewnątrz budynków oraz elewacji, 600 203 007. /20211223092053-4/

Nadaj ogłoszenie przez internet!!!

Tygodnik Siedlecki

Przeglądaj ogłoszenia na tygodniksiedlecki.com

OBWIESZCZENIE WOJEWODY MAZOWIECKIEGO

Na podstawie art. 11f ust. 3 ustawy z dnia 10 kwietnia 2003 r. o szczególnych zasadach przygotowania i realizacji inwestycji w zakresie dróg publicznych (Dz. U. z 2020 r., poz. 1363) zawiadamia się, że w dniu 10 listopada 2021 r. Wojewoda Mazowiecki wydał decyzję Nr 112/SPEC/2021 o zezwoleniu na realizację inwestycji drogowej: **„Rozbudowa drogi wojewódzkiej nr 697 polegająca na rozbiórce istniejącego i budowie nowego obiektu mostowego w miejscowości Karczewiec w km 4+234 wraz z dojazdami w km 4+170.40÷4+300.00".**

Inwestorem przedsięwzięcia jest Zarządu Województwa Mazowieckiego, reprezentowanego przez Zarząd Dróg Wojewódzkich w Warszawie, działający przez pełnomocnika, ww. decyzja posiada rygor natychmiastowej wykonalności.

Inwestycja zlokalizowana jest województwie mazowieckim, w powiecie węgrowskim, w gminie Wierzbno.

Działki usytuowania obiektu:

- działki w istniejącym pasie drogowym:
Wierzbno – gmina wiejska jedn. ew. 143309_2:
Obręb 0011 Karczewiec – działka o nr ewid.: 148.
Obręb 0024 Strupiechów – działka o nr ewid.: 376.

- działki w projektowanym pasie drogowym, podlegające podziałowi do przejęcia pod inwestycję przechodzące na rzecz właściwej jednostki samorządu terytorialnego (w nawiasach numery działek po podziale – **tłustym** drukiem numery działek przeznaczone do przejęcia pod inwestycję):
Wierzbno – gmina wiejska jedn. ew. 143309_2:
Obręb 0011 Karczewiec – działka o nr ewid.: 73 (**73/1**, 73/2), 148 (**148/1**, 148/2), 149 (**149/1**, 149/2).
Obręb 0024 Strupiechów – działka o nr ewid.: 374/3 (**374/6**, 374/7), 376 (**376/1**, 376/2), 488 (**488/1**, 448/2).

- działki stanowiące tereny wód płynących, położone w liniach rozgraniczających teren inwestycji nie podlegające podziałowi pod inwestycję:
Wierzbno – gmina wiejska jedn. ew. 143309_2:
Obręb 0011 Karczewiec – działka o nr ewid.: 1, 16.

Decyzja o zezwoleniu na realizację inwestycji drogowej stanowi podstawę do dokonania wpisów w księdze wieczystej i katastrze nieruchomości – art. 12 ust. 3 ustawy z dnia 10 kwietnia 2003 r. o szczególnych zasadach przygotowania i realizacji inwestycji w zakresie dróg publicznych.

Jednocześnie informuje się, że w przypadku, w którym dotychczasowy właściciel lub użytkownik wieczysty nieruchomości objętej decyzją o zezwoleniu na realizację inwestycji drogowej odpowiednio wyda tę nieruchomość lub wyda nieruchomość i opróżni lokal oraz inne pomieszczenia niezwłocznie, lecz nie później niż w terminie 30 dni od dnia otrzymania zawiadomienia o wydaniu decyzji o zezwoleniu na realizację inwestycji drogowej posiadającej rygor natychmiastowej wykonalności - wysokość odszkodowania powiększa się o kwotę równą 5% wartości nieruchomości lub wartości prawa użytkowania wieczystego.

Ponadto tutejszy organ wyjaśnia, iż zgodnie z art. 12 ust. 1 pkt 4g ustawy o szczególnych zasadach przygotowania i realizacji inwestycji w zakresie dróg publicznych: „jeżeli decyzji o zezwoleniu na realizację inwestycji drogowej nadany został rygor natychmiastowej wykonalności, decyzja ustalająca wysokość odszkodowania wydaje się w terminie 60 dni od dnia nadania decyzji o zezwoleniu na realizację inwestycji drogowej rygoru natychmiastowej wykonalności."

Jeśli wykazują Państwo gotowość do wydania nieruchomości, w celu udokumentowania powyższego faktu, winni Państwo wysłać oświadczenie do inwestora.

Od ww. decyzji stronom przysługuje prawo do wniesienia odwołania w terminie 14 dni od skutecznego jej doręczenia, do Ministra Rozwoju i Technologii za pośrednictwem Wojewody Mazowieckiego.

Zgodnie z art. 49 ustawy Kodeks postępowania administracyjnego (Dz. U. z 2021 r., poz. 735 ze zm.) doręczenie uważa się za dokonane po upływie czternastu dni od dnia publicznego ogłoszenia.

Strona chcąca zapoznać się z aktami postępowania, bądź wypożyczyć dokumentację może tego dokonać na pl. Bankowym 3/5, Warszawa, pok. 7 w poniedziałek w godz. 13.00 - 16.00 lub w czwartek w godz. 8.00 - 12.00 **po wcześniejszym umówieniu się telefonicznym pod nr. 22 695-62-19. Osoby nieumówione nie będą obsługiwane.**

Czas przeznaczony na zapoznanie się z aktami wynosi do 30 min i nie może zostać przedłużony. W pokoju nr 7 może przebywać **tylko jedna osoba do jednej sprawy**.

Podczas przeglądania akt obowiązuje nakaz zachowania 1,5 m odległości pomiędzy osobami oraz nakaz używania rękawiczek jednorazowych, dezynfekcji dłoni oraz zasłaniania ust i nosa.

Osoba odbierająca dokumentacje z urzędu winna używać rękawiczek jednorazowych, zdezynfekować dłonie oraz mieć zasłonięte usta i nos.

Data publicznego obwieszczenia: 29 grudnia 2021 r.

WI-I.7820.2.9.2021.PSS

OGŁOSZENIE
BURMISTRZA MIASTA MIŃSK MAZOWIECKI
o przystąpieniu do sporządzenia miejscowego planu zagospodarowania przestrzennego części miasta Mińsk Mazowiecki – OBSZAR A

Na podstawie art. 17 pkt 1 ustawy z 27 marca 2003 r. o planowaniu i zagospodarowaniu przestrzennym (DzU z 2021 r. poz. 741 ze zm.), art. 39 ust. 1 i art. 40 ustawy z 3 października 2008 r. o udostępnianiu informacji o środowisku i jego ochronie, udziale społeczeństwa w ochronie środowiska oraz o ocenach oddziaływania na środowisko (DzU z 2021 r. poz. 247 ze zm.), zawiadamiam o podjęciu przez Radę Miasta Mińsk Mazowiecki uchwały Nr XXXIX.351.2021 z 20 grudnia 2021 r. zmieniającą uchwałę w sprawie przystąpienia do sporządzenia miejscowego planu zagospodarowania przestrzennego miasta Mińsk Mazowiecki, tj. uchwałę Nr X.113.2015 Rady Miasta Mińsk Mazowiecki z 26 października 2015 r. w sprawie przystąpienia do sporządzenia miejscowego planu zagospodarowania przestrzennego miasta Mińsk Mazowiecki, w granicach OBSZARU A (cmentarz i jego okolice, część ulic: Przemysłowej, Kościelnej, Zuzanny Małaszczyckiej), jak na zamieszczonym poniżej rysunku.

Zainteresowani mogą składać wnioski dotyczące OBSZARU A objętego projektem miejscowego planu zagospodarowania przestrzennego oraz wnioski i uwagi w postępowaniu strategicznej oceny oddziaływania na środowisko do wyżej wymienionego projektu planu w formie: pisemnej, ustnie do protokołu w siedzibie Urzędu Miasta Mińsk Mazowiecki lub za pośrednictwem komunikacji elektronicznej bez konieczności opatrywania ich bezpiecznym podpisem elektronicznym na adres boi@umminskmaz.pl, kierując je do Burmistrza Miasta Mińsk Mazowiecki na adres: Mińsk Mazowiecki ul. Konstytucji 3 Maja 1**, w terminie do 25 stycznia 2022 r**. Wniosek powinien zawierać: imię, nazwisko, nazwę i adres wnioskodawcy, przedmiot wniosku oraz oznaczenie nieruchomości, której dotyczy. Organem właściwym do rozpatrzenia wniosków jest Burmistrz Miasta Mińsk Mazowiecki.

Administratorem danych osobowych jest Burmistrz Miasta Mińsk Mazowiecki z siedzibą przy ul. Konstytucji 3 Maja 1 w Mińsku Mazowieckim. Dane osobowe przetwarzane będą w celu realizacji czynności o których mowa w art. 17 pkt 4, 9 i 12-14 oraz art. 17 pkt 1 i 11 ustawy z 27 marca 2003 r. o planowaniu i zagospodarowaniu przestrzennym, zgodnie z art. 6 ust. 1 lit. c RODO. Więcej informacji związanych z wykonywaniem obowiązku, o którym mowa w art. 13 RODO, uzyskacie Państwo w Biuletynie Informacji Publicznej Urzędu Miasta Mińsk Mazowiecki w zakładce: Gospodarka przestrzenna (www.bip.minsk-maz.pl).

Największa Hurtownia artykułów dziecięcych

Madar

www.madar.siedlce.pl

UJRZANÓW 282C, tel. 25 644 37 71

SIEDLCE, DH Trezor, ul. Wojskowa 16

Zakupy przez internet

SZPITAL GARWOLIŃSKI

Wiktor Koczwarski, ur. 15.12.2021 r., godz. 11.40, waga 3.780, wzrost 52, Garwolin

Marcelek Cabaj, ur. 17.12.2021 r., godz. 3.50, waga 3.970, wzrost 54, Garwolin

syn Frelek, ur. 20.12.2021 r., godz. 13.05, waga 3.580, wzrost 54, Dudka

syn Ragus, ur. 20.12.2021 r., godz. 14.10, waga 4.270, wzrost 56, Górzno

Drodzy Rodzice! Co tydzień w „Tygodniku Siedleckim" w rubryce „Moje pierwsze zdjęcie" witamy najmłodszych mieszkańców, którzy przyszli na świat w szpitalach naszego regionu. Takie zdjęcie dla wielu rodzin jest miłą pamiątką. Prosimy o przesyłanie zdjęć Waszych nowo narodzonych dzieci bezpośrednio do redakcji „Tygodnika Siedleckiego" na adres: internet@siedlecki.pl lub przez nasz profil na FB. Na naszej stronie internetowej znajdziecie też formularz, którego wypełnienie jest konieczne, by zdjęcie ukazało się w gazecie.

SZPITAL SIEDLECKI WOJEWÓDZKI

Kacper Kłoś, ur. 19.12.2021, godz. 21.15, waga 4.02, wzrost 57, Krześlin

Pola Żychoń, ur. 20.12.2021, godz. 3.40, waga 3.900, wzrost 59, Siedlce

Ignaś Podniesiński, ur. 20.12.2021, godz. 11.27, waga 3.440, wzrost 56, Grubale

Aleksander Barszcz, ur. 20.12.2021, godz. 9.45, waga 3.340, wzrost 52, Węgrów

syn Kobyliński, ur. 20.12.2021, godz. 7.35, waga 3.360, wzrost 52, Nowe Iganie

Marcel Ponikowski, ur. 23.12.2021, godz. 13.45, waga 3.660, wzrost 58, Smolanka

Karolina Wysokińska, ur. 21.12.2021, godz. 16.20, waga 3.840, wzrost 57, Siedlce

syn Czapski, ur. 21.12.2021, godz. 14.05, waga 3.660, wzrost 59, Kotuń

Autorami zdjęć noworodków są:

w szpitalu garwolińskim - Jolanta Robakowska, tel. 512 219 188;

w szpitalach siedleckich - Adam Krasuski, tel. 506 905 791.

SZPITAL SIEDLECKI MIEJSKI

Oskar Paziewski, ur. 23.12.2021, godz. 10.40, waga 3.150, wzrost 50, Siedlce

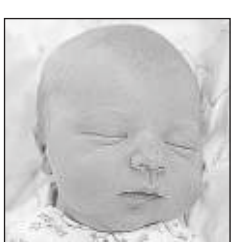
Filip Zenon Chmielak, ur. 22.12.2021, godz. 14.20, waga 3.170, wzrost 53, Domanice Kol.

Staś Czarnocki, ur. 18.12.2021, godz. 21.22, waga 3.830, wzrost 56, Siedlce

Amelia Uziębło, ur. 22.12.2021, godz. 5.55, waga 3.270, wzrost 56, Siedlce

Kornelia Żochowska, ur. 22.12.2021, godz. 15.06, waga 2.970, wzrost 54, Mordy

Oktawian Wróbel, ur. 22.12.2021, godz. 10.05, waga 3.040, wzrost 54, Grodzisk

córka Rosa, ur. 23.12.2021, godz. 8.10, waga 2.900, wzrost 50, Siedlce

eprasa.pl 095d7e25d8

tygodnik SIEDLECKI
MOTO 29.12.2021-4.01.2022 NR 52

TŁUMACZENIA PRZYSIĘGŁE
dokumentów do rejestracji pojazdów - wszystkie języki
NAJTANIEJ W REGIONIE
Siedlce, ul. Czerwonego Krzyża 2, 9⁰⁰-16⁰⁰
696 528 267, 25 633 16 45

MOTORYZACYJNE

Wypożyczalnia, sprzedaż przyczep, lawet, zbiorniki, zagęszczarki, autoholowanie, 604 969 943. /0031-51/

MOTORYZACYJNE Kupię

Kupię każde auto do 6.000 i stare motocykle, 577 079 999. /107-14/

Kupię każde auto, 668 675 905. /20211007164434-12/

Skup samochodów na części, 536 011 919. /83-7p-7/

Kupię stare samochody, motocykle, części, 509 012 555. /3169-24/

Zużyte katalizatory samochodowe, 698 203 988. /2538-6/

Kupię Fiata 126p do 700 zł, 512 984 864. /448-2/

MOTORYZACYJNE Sprzedam

FIAT

500 - 2008, 512 269 783. /03464-1/

MERCEDES

Sprzedam Mercedesa E220 CDI, 150 KM, 2002 rok, tel. 793 523 233. /3521-4/

OPEL

Corsa D, 2008, 512 111 735. /3519-2/

PEUGEOT

5008 - 2011, 512 269 783. /03464-1/

RENAULT

Clio, 2014, 512 269 783. /03464-1/

INNE

Rover Freelander 4x4, 2001, 512 269 783. /03464-1/

WYPRZEDAŻ 2021
OFERTA PROMOCYJNA
DLA MODELI Z ROCZNIKA 2021
AUTO PODLASIE
AUTO PODLASIE SP. Z O.O.
Terespolska 14, 08-110 Siedlce
25 644 77 66
autopodlasie@toyota-siedlce.com.pl
https://www.toyota-siedlce.com.pl/

autoKASACJA
SKUP SAMOCHODÓW USZKODZONYCH
SPRZEDAŻ CZĘŚCI Z DEMONTAŻU
WWW.ADAMEXCZESCI.COM
Zdany 1B, 08-106 Zbuczyn czynne: pn. - pt. 8.00-18.00, sob. 8.00-14.00
info@adamexczesci.com, tel. 608 350 002, 662 224 419
tel. 602 434 521

AUTO ZŁOM KAŁUSZYN
CZĘŚCI SAMOCHODOWE
KASACJA SAMOCHODÓW
tel. 501 078 404, 501 078 405

REDUKCJA DŁUGÓW DLA ROLNIKÓW I FIRM
Straciłeś płynność finansową?
Nie płacisz w terminie kredytów i innych zobowiązań?
PRZYSTANEK PRAWNIK
MOŻEMY CI POMÓC:
• obniżenie zadłużenia do 50%
• karencja w spłacie od 4 do 24 miesięcy
• wstrzymanie działań windykacyjnych i komorniczych
• ochrona majątku
ZADZWOŃ: 25 740 99 97 Dyskrecja GWARANTOWANA!

LASER AUTO-SZYBY
ROK ZAŁ. 1994
www.laser-autoszyby.pl
CENY HURTOWE!!!
Dojazd do klienta!!!
SPRZEDAŻ - PROFESJONALNY MONTAŻ - PRZYCIEMNIANIE SZYB - NAPRAWA
ŚWIDRY 82, tel. 609 600 055, 605 077 888
SIEDLCE, UL. BUDOWLANA 11, tel. 609 59 99 59

MOTOREGEN
www.motoregen.pl
Żelków Kolonia, ul. Siedlecka 66
08-110 Siedlce, tel. 502 254 695
REGENERACJA DPF FAP/KAT

UPADŁOŚĆ KONSUMENCKA I GOSPODARCZA
PRZYSTANEK PRAWNIK
uwolnij się od długów, windykatorów, komorników raz na zawsze
ZADZWOŃ: 25 740 99 97 Dyskrecja GWARANTOWANA!

SANDMAR
części IVECO
Nowa lokalizacja:
ul. Morelowa 2, Siedlce
(okolica ul. Południowej)
tel. 728 397 520, 25 644 48 94
www.sandmar.pl, e-mail: biuro@sandmar.pl

Natalia Zarzycka z Łukowa na podium Mistrzostw Europy w kickboxingu

Brąz i życiówka

W Budvie na terenie Czarnogóry odbyły się Mistrzostwa Europy WAKO (World Association of Kickboxing Organizations). Zjechali tam kadeci i juniorzy z 39 państw, w tym ponad 100-osobowa reprezentacja Polski. Wśród reprezentantów naszego kraju występowała Natalia Zarzycka z Łukowa. Zdobyła jeden z brązowych medali.

Na matach walczyło ze sobą łącznie 1 128 zawodników! Polską reprezentacją opiekowali się trenerzy kadry narodowej **Zenon Pawlikowski** i **Agnieszka Turchan**. Pierwszy z wymienionych szkoleniowców jest znanym w Łukowie trenerem prowadzącym na co dzień zajęcia w Klubie Sportów Walki Łuków. Podopieczni wspomnianego trenerskiego tandemu podczas mistrzostw Europy zdobyli 6 brązowych medali w formule light kontact kadetów i w klasyfikacji medalowej zajęli IV miejsce za: Rosją, Bułgarią i Węgrami.

Jeden z brązowych krążków zdobyła łukowianka **Natalia Zarzycka**. Walczyła w formule full contact w kategorii do 48 kg. Dotarła do półfinału. Tam stoczyła walkę z zawodniczką z Rosji. Niestety, uległa jej. Okazało się, że Rosjanka została mistrzynią Europy w tej kategorii.

Natalia uczy się w III kl. IV LO w Łukowie, zwanego popularnie „Medykiem". Jest reprezentantką KSW Łuków oraz dodatkowo sekcji pięściarskiej ŁKS „Orlęta-Łuków" i podopieczną Zenona Pawlikowskiego.

– Zawodniczka wielokrotnie reprezentowała już Polskę na ringach i matach różnego rodzaju zawodów, ale jeszcze nie udało się jej z nich przywieźć medali. Występ w Budvie był życiowym sukcesem Natalii – mówi trener Zenon Pawlikowski.

Trener nie omieszkał przypomnieć kilku innych swych zawodniczek i zawodników, którzy z międzynarodowych mistrzostw wracali z medalami i tytułami mistrzowskimi. Wymienił **Artura Wierzchowskiego**, który w 1992 r. zdobył brąz, **Annę Maksim**, zdobywczynię złota i brązu z 2009 r., **Agnieszkę Osial**, która z mistrzostw w 2011 r. wróciła z dwoma medalami brązowymi, a także **Martę Pawlikowską**, brązową medalistkę z 2014 r. i 2016 r. oraz srebrną medalistkę z 2018 r. i złotą z 2019 r. Łukowski trener nie zapomniał o **Amelii Wasilewskiej**, która w 2017 r. zdobyła medal brązowy i o **Macieju Mościckim**, brązowym medaliście z tego samego roku.

– W sumie w historii łukowskiego kickboxingu moi podopieczni zdobyli 12 medali w mistrzostwach świata i Europy – zakończył ich trener. **(PGL)**

Natalia Zarzycka i trener Zenon Pawlikowski fot. arch.

Plebiscyt „Tygodnika Siedleckiego" – trwa głosowanie

Do końca stycznia Czytelnicy „Tygodnika Siedleckiego" mają czas na wybranie najpopularniejszych sportowców i trenerów naszego regionu w 2021 roku.

Plebiscyt *„Tygodnika Siedleckiego"*

Tygodnik SIEDLECKI

Sportowcy 2021

1. ..... 5 pkt
2. ..... 4 pkt
3. ..... 3 pkt
4. ..... 2 pkt
5. ..... 1 pkt

Trenerzy 2021

1. ..... 3 pkt
2. ..... 2 pkt
3. ..... 1 pkt

Imię .....

Nazwisko .....

Adres .....

nr tel. .....

Głosowanie tradycyjnie odbywa się przy użyciu kuponów drukowanych w „TS", które należy dostarczyć do redakcji osobiście lub pocztą (ul. Armii Krajowej 11, 08-110 Siedlce).

Nowinką jest rozszerzenie formuły głosowania **o SMS** (koszt wiadomości - 2,46 zł z VAT). W jednej wiadomości można wesprzeć tylko jednego kandydata, ale nie ma ograniczenia co do liczby wysyłanych SMS-ów. Każdy wsparty w ten sposób sportowiec otrzyma pięć punktów, a trener – trzy punkty.

SMS-y należy wysyłać na numer **72601**. Treść powinna zawierać prefiks **ts.** oraz **kod** nadany wybranemu kandydatowi. Jeśli ktoś np. zechce wspomóc w plebiscycie siatkarza Damiana Dobosza, powinien wysłać SMS o treści: ts.s3, a chcąc zagłosować na trenera, np. szkoleniowca kickboxerów TKKF Siedlce Andrzeja Garbaczewskiego, wysłać wiadomość ts.t4. Odpowiednie kody znajdziecie przy nazwiskach kandydatów.

KANDYDACI W KATEGORII SPORTOWCY:

Angelika Bednarz (podnoszenie ciężarów, WLKS Nowe Iganie, treść SMS: **ts.s1**), **Klaudia Celińska-Mysław** (podnoszenie ciężarów, WLKS Nowe Iganie, **ts.s2**), **Damian Dobosz** (siatkówka, KPS Siedlce, **ts.s3**), **Martyna Dołęga** (podnoszenie ciężarów, WLKS Nowe Iganie, **ts.s4**), **Roger Garbaczewski** (kickboxing, Ognisko TKKF „SIEDLECKIE", **ts.s5**), **Patrycja Gil** (zapasy, WLKS Nowe Iganie, **ts.s6**), **Robert Goławski** (chód sportowy, WLKS Nowe Iganie, **ts.s7**), **Maciej Górski** (piłka nożna, MKP Pogoń Siedlce, **ts.s8**), **Karolina Gryczon** (zapasy, Armaty Stoczek Łukowski, **ts.s9**), **Aleksandra Iwaniuk** (koszykówka, MPKK Sokołów S.A. Sokołów Podlaski, **ts.s10**), **Ewelina Jackowska** (koszykówka, MPKK Sokołów S.A. Sokołów Podlaski, **ts.s11**), **Norbert Kargol** – (rugby, MKS Pogoń Awenta Siedlce, **ts.s12**), **Magdalena Kisielińska** (zapasy, WLKS Nowe Iganie, **ts.s13**), **Patryk Kostrzewski** (zapasy, WLKS Nowe Iganie, **ts.s14**), **Dominika Misterska-Zasowska** (podnoszenie ciężarów, WLKS Nowe Iganie, **ts.s15**), **Łukasz Niedziałek** (chód sportowy, WLKS Nowe Iganie, **ts.s16**), **Olga Niedziałek** (chód sportowy, WLKS Nowe Iganie, **ts.s17**), **Izabela Panufnik** (siatkówka, Nike Węgrów, **ts.s18**), **Jan Parol** (pchnięcie kulą, WLKS Nowe Iganie, **ts.s19**), **Mateusz Pasiak** (kickboxing, Gladiator Siedlce, **ts.s20**), **Joanna Samsonowicz** (zapasy, sumo, WLKS Nowe Iganie, **ts.s21**), **Piotr Sobiczewski** (biegi narciarskie, UKS Rawa Siedlce, **ts.s22**), **Maciej Staręga** (biegi narciarskie, UKS Rawa Siedlce, **ts.s23**), **Kamila Stępniak** (strzelectwo, Dragon Siedlce, **ts.s24**).

NOMINOWANI W KATEGORII TRENER:

Krzysztof Augustyn (chód sportowy, WLKS Nowe Iganie, SMS o treści: **ts.t1**), **Marcin Dołęga** (podnoszenie ciężarów, WLKS Nowe Iganie, **ts.t2**), **Dawid Fertykowski** (podnoszenie ciężarów, WLKS Nowe Iganie, **ts.t3**), **Andrzej Garbaczewski** (kickboxing, Ognisko TKKF „SIEDLECKIE", **ts.t4**), **Mateusz Grabda** (siatkówka, KPS Siedlce, **ts.t5**), **Damian Guzek** (piłka nożna, MKP Pogoń Siedlce, **ts.t6**), **Rafał Haponik** (koszykówka, MPKK Sokołów S.A. Sokołów Podlaski, **ts.t7**), **Robert Kupisz** (siatkówka, Nike Węgrów, **ts.t8**), **Michał Markowski** (piłka ręczna, MKS Pogoń Siedlce, **ts.t9**), **Sławomir Miernicki** (pchnięcie kulą, WLKS Nowe Iganie, **ts.t10**), **Krystian Misztal** (zapasy, WLKS Nowe Iganie, **ts.t11**), **Sebastian Pawlak** (zapasy, WLKS Nowe Iganie, **ts.t12**), **Grzegorz Staręga** (biegi narciarskie, UKS Rawa Siedlce, **ts.t13**). **(PŚ)**

Gladiator z workiem medali

W siedleckim Hotelu Ibis odbywały się Mistrzostwa Polski seniorów i juniorów w formule Oriental Kickboxing. Ze znakomitej strony pokazali się reprezentanci klubu Gladiator Siedlce.

Nie brakowało mocnych ciosów. fot. PYT

Łącznie wywalczyli aż dziewięć medali, w tym sześć złotych! Na najwyższym stopniu podium uplasowali się: **Mamikon Nikoghosyan** (senior, kat. wagowa do 86 kg), **Jakub Sakowski** (senior, kat. ponad 91 kg), **Mateusz Pasiak** (senior, kat. do 81 kg), **Rafał Krasuski** (senior, kat. do 60 kg), **Judyta Chomać** (senior, kat. do 60 kg) oraz **Natalia Wielogórska** (junior, kat. do 60 kg). Drugie miejsce w gronie seniorów, w kat. do 60 kg, zajął **Bartłomiej Osiński**. Brązowe krążki przypadły **Pawłowi Madziarowi** (junior, kat. do 71 kg) i **Robertowi Radzikowskiemu** (senior, kat. ponad 91 kg).

Gratulujemy! **(PŚ)**

Na ringu w Wałbrzychu

Seniorki uprawiające boks olimpijski spotkały się na Mistrzostwach Polski, które zorganizowano w Wałbrzychu. W turnieju wystartowała także **Aleksandra Michalak**, która reprezentowała sekcję bokserską Łukowskiego Klubu Sportowego „Orlęta-Łuków". Podopieczna trenera **Zenona Pawlikowskiego** wywalczyła brązowy medal.

Aleksandra Michalak w ubiegłym roku wywalczyła srebrny medal Mistrzostw Polski Juniorek. W tym roku po raz pierwszy wystartowała w gronie seniorek. I choć w półfinale uległa **Lidii Fidurze** z Gliwic, która na tym turnieju zdobyła kolejny w swej karierze złoty medal mistrzostw kraju, swój seniorski debiut łukowska zawodniczka może uznać za udany. **(PGL)**

Nowy trener Podlasia

Występująca w rozgrywkach IV ligi drużyna piłkarska MKS Podlasie Sokołów Podlaski ma nowego szkoleniowca.

Został nim znany z gry w MKP Pogoń Siedlce **Przemysław Rodak**, który w ostatnim czasie trenował rezerwy siedleckiego klubu.

Wcześniejszym szkoleniowcem sokołowskiej ekipy był **Adrian Żurański**, z którym zakończono współpracę w październiku. Do końca rundy jesiennej MKS Podlasie prowadził dotychczasowy trener rezerw - **Łukasz Mroczek**. W tabeli ligowej sokołowianie zajmują dwunaste miejsce. **(PŚ)**

Pływackie ostatki Ósemki

Za zawodnikami sekcji pływackiej UKS „8" Siedlce udana końcówka roku.

Reprezentowali klub w trzech zawodach w: Lublinie, Warszawie i Mińsku Mazowieckim. W Lublinie były organizowane Zimowe Mistrzostwa Polski Juniorów (15-latkowie), w których **Maciej Nieczyporuk** zajął dziewiąte miejsce na dystansie 200 m stylem grzbietowym, poprawiając swój rekord życiowy. W Warszawie natomiast odbyły się Ogólnopolskie Zawody Pływackie „Od Młodzika Do Olimpijczyka". Startowali tam **Kamila** i **Michał Bieleccy** oraz **Miron Ushatkin**, zdobywając dwa medale, srebrny na dystansie 100 m stylem zmiennym i brązowy na 50 m stylem motylkowym. Zaś Otwarte Mistrzostwa Mińska Mazowieckiego z okazji 600-lecia nadania praw miejskich siedleccy zawodnicy ukończyli z 15 medalami (5 złotych, 7 srebrnych i 3 brązowe). Miejsce na podium wywalczyli: Miron Ushatkin, Michał Bielecki, **Maksymilian Reda**, **Aleksander Kamecki**, **Jan Pawlak**, **Emilia Tajak**, **Olga Radzikowska**, **Bartłomiej Skolimowski**, **Michalina Reda**, **Ignacy Ostrowski**. **(PŚ)**

Faworyci nie zawiedli, ale...

Siedlce nie takie siermiężne

Siatkarzom Asseco Resovii Rzeszów niezbyt dobrze wiedzie się w rozgrywkach najwyższej krajowej klasy rozgrywkowej. Jest to jednak drużyna z potencjałem na medalowe miejsce w końcowej klasyfikacji. Nie było więc zaskoczeniem, że wyjazdowe pucharowe spotkanie rzeszowian z KPS Siedlce zgromadziło komplet widzów. Zdecydownym faworytem byli goście i potwierdzili to na parkiecie. Siedlczanie jednak tanio skóry nie sprzedali. W pierwszym secie, po świetnych atakach **Adama Lorenca** i **Damiana Dobosza**, gospodarze prowadzili 7 : 4, ale po akcji eksiedlczanina **Jakuba Buckiego** był remis 10 : 10. As Adama Lorenca dał siedlczanom prowadzenie 13 : 11, lecz od tego momentu konsekwentnie zaczęli punktować goście. Set zakończył się asem reprezentanta Polski **Jakuba Kochanowskiego** i mocnym zbiciem Buckiego. W drugim secie tylko początek był wyrównany. Od wyniku 5 : 5 przyjezdni niepodzielnie rządzili pod siatką. Siedlczanom zdarzały się jednak przebłyski świetnej gry, jak chociażby skuteczna akcja **Filipa Frankowskiego** przy wyniku 12 : 20. Odpowiedź Kochanowskiego i spółki była jednak piorunująca. Trzecia odsłona była najbardziej wyrównana, chociaż jej początek wcale na to nie wskazywał. Po asie Kochanowskiego gospodarze przegrywali bowiem 3 : 6. KPS wyrównał na 10 : 10 po świetnym zbiciu Lorenca. Efektowne zablokowanie tego zawodnika przez Kochanowskiego dało przyjezdnym prowadzenie 14 : 11. Przy wyniku 16 : 20 gospodarze niespodziewanie zaczęli odrabiać straty. Po dwóch skutecznych akcjach Frankowskiego doprowadzili do remisu 20 : 20, a po błędzie Rafała Buszka prowadzili 21 : 20. Przy wyniku 23 : 23 Adam Lorenc zaserwował w aut, a zwycięstwo faworytów przypieczętowała akcja Jakuba Buckiego. Najlepszym siatkarzem meczu został Jakub Kochanowski.

KPS – ASSECO 0 : 3
(19 : 25, 16 : 25. 23 : 25)

KPS: Frankowski, Nowak, Lorenc, Dobosz, Magnuszewski, Michalak, Waloch oraz Borkowski, Markiewicz, Pawlun, Potera.

Asseco Resovia: Derdoo, Cebulj, Kozamernik, Bucki, Kochanowski, Drzyzga, Potera oraz Buszek, Krulicki. **(MB)**

fot. PYT

Zawodniczki ze sponsorami

W siedleckiej siedzibie WLKS Nowe Iganie odbyło się uroczyste podpisanie umów sponsorskich między klubem a firmami Eco Harpoon Recykling w Cząstkowie Mazowieckim, FMD Konstrukcje Stalowe **Dominika Mazurkiewicza** z Teodorowa oraz PHU MM Filips **Doroty Mazurkiewicz** z Teodorowa. Pierwsza z firm będzie wspomagać chodziarkę **Olgę Niedziałek**, a dwie następne zapaśniczkę **Patrycję Gil**.

– Reklama jest dźwignią handlu i postępu – powiedział tuż po podpisaniu umowy prezes Eco Harpoon **Mirosław Kostrzewa**. - Pani Olga nas reklamuje, a to jest rzecz nie do przecenienia. Dlatego zawsze może na nas liczyć.

– Gdybyśmy się we dwóch z prezesem spotkali z panią Olgą, jako zwykłą kobietą, bo byłoby nas troje – uzupełnił dyrektor generalny firmy **Marek Murmyło**. - Dzisiaj Olgę, jako świetną zawodniczkę i nas dwóch trzeba liczyć za dziesięcioro. To jest właśnie nasz zysk.

– To bardzo budujące, że są przedsiębiorcy, którzy doceniają nasz wysiłek – nie ukrywała Olga Niedziałek. - Że nie jest im obojętne, jakie osiągamy wyniki. Że nasze sukcesy sprawiają ludziom radość. To wszystko motywuje do ciężkiej pracy.

– Sponsorzy nie określają, jakie muszę osiągnąć wyniki, żeby nadal mnie wspomagali – podkreśliła z kolei Patrycja Gil. - Sama wiem, że żeby coś osiągnąć, muszę solidnie trenować.

W spotkaniu uczestniczyli: prezes klubu **Zygmunt Wielogórski**, wiceprezesi **Adam Gabiński** i **Ryszard Boratyński** oraz dyrektor **Stefan Długosz**. **(MB)**

fot. PYT

Na zdjęciu: Zygmunt Wielogórski, Marek Murmyło, Mirosław Kostrzewa, Olga Niedziałek, Patrycja Gil, Dominik Mazurkiewicz i Ryszard Boratyński.

Niespodzianki weteranów

Niespodziewane wyniki w kategorii weteranów padły w ostatnich w tym roku zawodach o Grand Prix Ogniska TKKF Relaks w tenisie stołowym. Wygrał **Mariusz Trochim** przed **Ryszardem Głuszczakiem, Eugeniuszem Tomaszukiem, Dariuszem Rzewuskim, Maciejem Groszkiem, Leszkiem Gilem, Aleksandrem Gryckiewiczem i Wiesławem Wierzbickim**. W kategorii amatorów kolejność była następująca: 1. Wiesław Wiśniewski, 2. Damin Ksionek, 3. Tomasz Plichta, 4. Robert Andrzejewski, 5. Jarosław Pietruszewski, 6. Artur Dziedzić, 7. Mateusz Celiński, 8. Daniel Sawicki.

Klasyfikcje generalne przedstawiają się następująco – amatorzy: 1-2. Ksionek i Plichta po 59 pkt, 3. Wiśniewski 54, 4. Andrzejewski 51, 5. Pietruszewski 46, 6. Marcin Trochim 25, 7. Sawicki 22, 8. Robert Jastrzębski 19. Weterani: 1-2. Gil i Głuszczak po 76 pkt, 3. Gryckiewicz 71, 4. Tomaszuk 69, 5. Trochim 62, 6. Rzewuski 61, 7. Groszek 56, 8. Krzysztof Pużuk 54. Następny turniej z tego cyklu zostanie rozegrany **5 stycznia o godz. 19.00** w hali przy ul. Prusa 6 w Siedlcach. **(MB)**

tygodnik SIEDLECKI

WYDAWCA: Wydawnicza Spółdzielnia Pracy „Stopka" w Siedlcach. **ADRES REDAKCJI:** ul. Armii Krajowej 11, 08-110 Siedlce.
Nr konta bankowego: PKO BP SA 49 1020 4476 0000 8402 0113 8098; **TELEFONY:** sekretariat: tel. 25 63 287 19, sekretarze redakcji: 25 640 24 25, skład komputerowy: 25 640 24 14; dziennikarze: 25 640 24 24 (15, 23), infolinia: 513 009 999; biuro ogłoszeń: 25 63 305 05, 25 640 24 13, reklama@24ts.pl; internet: www.tygodniksiedlecki.com; e-mail: tygodnik@siedlecki.pl, tygodnik@siedlce.cc;
REDAGUJĄ: Krzysztof Strzelecki (Prezes Zarządu, Redaktor Naczelny) k.strzelecki@siedlecki.pl, Mirosław Buczek m.buczek@siedlecki.pl, Milena Celińska m.celinska@siedlecki.pl, Justyna Janusz j.janusz@siedlecki.pl, Stanisław Jastrzębski s.jastrzebski@siedlecki.pl, Zbigniew Juśkiewicz z.juskiewicz@siedlecki.pl, Dariusz Kuziak d.kuziak@siedlecki.pl, Tomasz Markiewicz t.markiewicz@siedlecki.pl, Agnieszka Król aga.tygodniksiedlecki@gmail.com, Bartosz Szumowski szumowski@siedlecki.pl, Paweł Świerczewski swierczewski@siedlecki.pl, Mariola Zaczyńska m.zaczynska@siedlecki.pl; współpracownik: Piotr Giczela p.giczela@siedlecki.pl;
ADMINISTRACJA: Joanna Klocek, Edyta Zdunek e.zdunek@siedlecki.pl; **BIURO PROMOCJI I REKLAMY:** Agnieszka Chmielewska, Joanna Jońska tel. 500 099 218, współpracownik: Kamil Grajda kamil@24ts.pl, **SKŁAD KOMPUTEROWY:** Jacek Komorowski, Artur Krawczun, Piotr Księżopolski, Marek Stasiuk; **KOREKTA:** Aneta Abramowicz-Oleszczuk a_abramowicz@siedlecki.pl; **DRUKARNIA**: Agora SA, Warszawa, ul. Daniszewska 27. Nakład: 13,5 tys. egz. Niezamówionych artykułów Redakcja nie zwraca, a w przypadku zakwalifikowania ich do druku zastrzega sobie prawo dokonywania skrótów; **PRENUMERATA:** Przyjmują Oddziały „Ruch" S.A. Oddział Krajowej Dystrybucji Prasy do 5 dnia każdego miesiąca poprzedzającego okres realizacji zamówienia. Numer konta: PBK SA XIII Oddział Warszawa 11101053-16551-2700-1-67 oraz Urzędy Pocztowe i doręczyciele. Za treść ogłoszeń Redakcja ponosi odpowiedzialność w granicach wskazanych w ust. 2 art. 42 ustawy Prawo prasowe.

© - znak zastrzeżenia praw autorskich; ℗ - znak odpłatności; ©℗ - umieszczenie tych dwóch znaków przy artykule oznacza możliwość jego dalszego rozpowszechniania tylko zgodnie z postanowieniami „Regulaminu korzystania z artykułów prasowych", zamieszczonego na stronie www.tygodniksiedlecki.com i po wcześniejszym uregulowaniu należności.

Sałatka a'la Cezar udoskonalona

Nasza dziennikarka **Milena Celińska** zachęca: - Doskonałe danie na posylwestrową sobotę.

Składniki: pierś z kurczaka, sałata rzymska, pomidorki koktajlowe, ogórek, czerwona cebula, boczek i bagietka, starty parmezan. Proporcje składników wedle uznania i ilości przygotowywanej sałatki.

Składniki na sos: majonez, jogurt grecki, musztarda, sos worcestershire, ząbki czosnku.

Przygotowanie: Najpierw przyrządzamy sos wedle zasady: na trzy łyżki jogurtu, łyżka majonezu, łyżeczka musztardy, łyżeczka sosu worcestershire i ząbek czosnku. Mieszamy i odstawiamy. Na rozgrzanej patelni smażymy pokrojoną w kostkę pierś z kurczaka (uprzednio posypujemy pieprzem i solą). Smażymy na rumiany kolor.

Na talerzu (sałatkę podajemy na talerzach, nie w salaterce) układamy kolejno: porozrywaną na średnie kawałki sałatę, przekrojone na pół pomidorki, pokrojonego w kostkę ogórka (ze skórką) i cebulę w piórka.

Na patelni smażymy boczek pokrojony w kostkę, aż będzie chrupki i zarumieniony. Pokrojoną bagietkę polewamy obficie oliwą z oliwek i smażymy na patelni, aż się zarumieni. Jeśli nie lubimy boczku, to smażymy na złoto pokrojoną w kostkę bagietkę. Warzywa polewamy sosem, na wierzch kładziemy smażony boczek (lub tylko bagietkę pokrojoną w kostkę) i posypujemy wszystko startym parmezanem.

POZIOMO: aktówka (znajdziesz ją w słowie chusteczka), 6 w rękach Wilhelma Tella, 8- znajdziesz je na stole albo w perkusji, 9- w rękach Dawida, 10- przeszukanie albo kontrola (czasem osobista), 14- ciasto zrolowane, 16- gdy go rozbijasz na biwaku, potrzebne ci śledzie, 19- czasem zamkną ci je przed nosem, 22- gdy ciepło, zastąpi ci kołdrę, 23- daszek na słupkach, 24- przemiana (znana np. z lekcji chemii).

PIONOWO: 1- InterCity albo EuroCity, 2- ma cztery nogi i symbolizuje upór, 3- w ordzie albo surowy z żółtkiem i cebulą, 4- świńskie mieszkanie, 5- pniak z korzeniami, 7- detaliczna, hurtowa, słona, 11- na nim ekranizacja, 12- religia w meczecie, 13- wokół atomowego krążą elektrony, 15- podobno u niej chleb gotowy, 17- ma ją i frakcja, i atrakcja, i reakcja, 18- dobre miejsce dla kangurzego oseska, 20- stoi przy drodze i nakazuje, zakazuje, informuje, 21- Dedal i... on.

Nagroda: podwójny bilet do kina Helios Siedlce

ROZWIĄZANIE Z NR 47

POZIOMO: 3-Hubert, 6- oczka, 8- bieżnia, 9- myśli, 10- tragarz, 14- palacz, 16- szarak, 19- herbata, 22- paw, 23- ognie, 24- lodówka.

PIONOWO: 1- rozmiar, 2- część, 3- habit, 4- bieda, 5- rynna, 7- jazz, 11- riposta, 12- gilza, 13- racja, 15- chłop, 17- zawód, 18- krowa, 20- runo, 21- apel.

Zwycięzcą zostaje **ALINA CZYŻAK z Siedlec**. Gratulujemy! **Nagrodę o wartości 100 zł ufundował Instytut Estetyki - profesjonalny salon kosmetyczny, który oferuje szeroki zakres specjalistycznych zabiegów na ciało i twarz. Nowoczesna technologia, najwyższej jakości aparaty kosmetyczne, wyselekcjonowane i sprawdzone produkty oraz innowacyjne zabiegi sprostają oczekiwaniom nawet najbardziej wymagających klientów.**

Po odbiór nagród prosimy zgłosić się do redakcji „Tygodnika Siedleckiego", ul. Armii Krajowej 11, Siedlce.

Nadesłane przez Czytelnika rozwiązanie oznacza, że w przypadku wygranej wyraża on zgodę na opublikowanie swojego imienia i nazwiska oraz miejsca zamieszkania. Rozwiązanie prosimy dostarczyć do redakcji „Tygodnika Siedleckiego" w ciągu 10 dni od ukazania się gazety osobiście lub pocztą z wyciętym numerem krzyżówki.

Uśmiechnij się

Dowcipy opowiada Michał Postek, wicewójt gminy Izabelin, społeczny doradca marszałka Adama Struzika.

■ Przychodzi Jarosław Kaczyński do przedszkola. Pyta Jasia: – Czy wiesz chłopcze, kto zjadł Czerwonego Kapturka? A Jaś na to: – Słyszałem, że wilk. Ale znając pana, to pewnie Donald Tusk.

■ Donald Tusk i Jarosław Kaczyński jadą samochodami i mają zderzenie czołowe. Z jednego rozbitego auta wysiada potłuczony Kaczyński, z drugiego Tusk z kilkoma siniakami.

– To cud, że żyjemy - cieszy się Kaczyński.

– No właśnie. To musi być znak, żebyśmy się wreszcie pogodzili – dodaje Tusk.

- Tak, koniec wojny między nami – zgadza się Kaczyński. I wyciąga piersiówkę, mówiąc: – Napijmy się, żeby to uczcić.

Tusk wziął butelkę, pociągnął kilka łyków i oddał Kaczyńskiemu. Ten się nie napił, lecz zakręcił butelkę i schował ją.

– A ty co? – pyta Tusk.

- A ja poczekam, aż przyjedzie policja!

MARKER
DYSTRYBUTOR ART. BIUROWYCH I SZKOLNYCH
WWW.MARKER24.PL

Magazyn Główny - Samoobsługa
08-110 Siedlce, ul. Magazynowa 8c
tel. 25 644 65 67
fax 25 631 04 20
marker@marker.siedlce.pl

Punkt Sprzedaży
ul. Mała 2
tel./fax 25 632 84 41
mala@marker.siedlce.pl

Punkt Sprzedaży - Zabawki
ul. Sienkiewicza 29
tel./fax 25 644 91 61
zabawki@marker.siedlce.pl

9 770239 684135 52

Rebusy

Rozwiąż rebusy. Odczytane wyrazy wpisz do diagramu. Rozwiązanie kryje się w zaznaczonych polach. Zilustruj je, rysunek wyślij lub przynieś do redakcji „TS" (08-110 Siedlce, ul. Armii Krajowej 11).

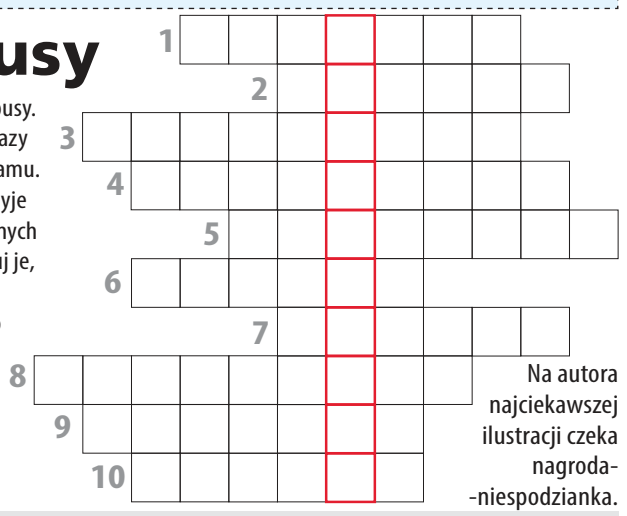

Na autora najciekawszej ilustracji czeka nagroda-niespodzianka.

Sylabowa rozsypanka

Wpisz w pola diagramu pierwsze sylaby poszczególnych haseł. Rozwiązanie sylabowej rozsypanki zilustruj i dostarcz do redakcji (08-110 Siedlce, ul. Armii Krajowej 11). Na autora najciekawszej ilustracji czeka nagroda-niespodzianka.

1) słodka przekąska, np. Snikcers
2) kręcone włosy
3) mała nitka
4) z dużym ekranem i popcornem

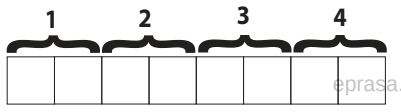

Nagrodę otrzymuje Alicja Andrzejczuk ze Stoku Lackiego-Folwarku.

Po odbiór nagrody zapraszamy do redakcji.

W siodle...

Rozwiąż krzyżówkę. Hasło zilustruj, a rysunek przynieś do redakcji lub wyślij pocztą (nasz adres: 08-110 Siedlce, ul. Armii Krajowej 11). Wybrane prace zostaną nagrodzone.

eprasa.pl 095d7e25d8