RAPORT „DROGÓWKI": 5 CZARNYCH PUNKTÓW W POWIECIE STR. 5

Nr 8 (1098)
25 lutego 2025 r., rok XXVI
ISSN 1641-7038
nr indeksu 27805X
cena 4,00 zł (VAT 5%)
www.twojglos.pl
Jesteśmy na Facebooku
TWÓJ GŁOS - gazeta powiatu ryckiego
9 771641 703001 08
Numer w sprzedaży do 3 marca 2025 r.

TWÓJ Głos

100% lokalnych informacji!

Monika Romaszko z medalem Mistrzostw Polski!
STR. 22

GAZETA POWIATU RYCKIEGO
25 lat

W NUMERZE:

POWIAT
Wypalanie sadzy. Niegroźny pożar czy śmiertelne niebezpieczeństwo? STR. 3

POWIAT
Ryccy policjanci wzięli udział w krajowych działaniach „Truck & Bus". 9 kierowców straciło dowód rejestracyjny STR. 3

POWIAT
Sprzedawała buty przez Internet, straciła 20 tysięcy STR. 3

GM. KŁOCZEW
W Sokoli powstaje świetlica wiejska, budowana całkowicie od podstaw STR. 4

GM. RYKI
Rodzice uczniów Szkoły Podstawowej w Moszczance postanowili samodzielnie odnowić i pomalować klasy STR. 7

DĘBLIN
Rozstrzygnięto Konkurs Fotograficzny „Dęblińskie Zdjęcie Roku 2024" STR. 8

POWIAT
Zeszłoroczne tytuły zostały obronione, a przed młodymi druhami z Bazanowa otwiera się teraz szansa na walkę o mistrzostwo województwa STR. 9

GM. UŁĘŻ
Sala gimnastyczna ZSO w Sobieszynie wypełniła się radosną atmosferą i dźwiękami muzyki STR. 12

PRZYCINKA DRZEW NIE WSZYSTKIM SIĘ PODOBA

- Pani prezes nic nie mówiła, nie pytała mieszkańców, co trzeba zrobić. Firma tnie te drzewa do zera. Zostają tylko grube kikuty, dosłownie sam pień - skarży się jeden z mieszkańców

STR. 4

Inwestycja w zabytki za prawie 6 milionów

Świątynia w Kłoczewie odzyskuje dawny blask. Już tej jesieni ma wyglądać jak nowa - mimo że liczy sobie blisko 300 lat
STR. 7

Czy niebezpieczna choroba zagraża naszym hodowcom?

Dla człowieka może oznaczać objawy grypopodobne, ale dla zwierząt często kończy się ubojem. Lekarze weterynarii ostrzegają przed pryszczycą STR. 6

Do tej pory oddali 180 litrów krwi

- Warto dzielić się tym, co kiedyś może uratować nam lub naszym bliskim życie - podkreśla Mateusz STR. 2

Oddali 180 litrów krwi

- Warto dzielić się tym, co kiedyś może uratować nam lub naszym bliskim życie - podkreśla Mateusz

Kilka dni temu ambulans Regionalnego Centrum Krwiodawstwa i Krwiolecznictwa w Lublinie, po raz pierwszy w tym roku, przyjechał na plac PKS w ramach stałych akcji terenowego poboru krwi w województwie lubelskim. Są one organizowane w Rykach od 5 lat z inicjatywy Doroty Wesołek. - *Moja koleżanka potrzebowała krwi. Zorganizowaliśmy pierwszą akcję, a że się udało, postanowiliśmy ją kontynuować* - mówi.

Tym razem do akcji zgłosiło się 19 osób, z czego, po badaniu lekarskim, krew oddało 16 z nich, co łącznie dało ponad 7 litrów krwi. Wśród tych osób były dwie, które po raz pierwszy zostały honorowym dawcą. Od początku organizowania tych akcji w Rykach, zebrano 180 litrów tego bezcennego płynu. Ambulans pojawia się cztery razy w roku, a terminy są dostosowane tak, by każdy mógł regularnie oddawać krew bez konieczności wyjazdu do Lublina.

Krew jest jedynym lekarstwem, którego nie da się zastąpić substytutem, dlatego tak często jej brakuje. Doskonale zdaje sobie z tego sprawę Mateusz, który jest policjantem. W grudniu otrzymał brązową odznakę dla zasłużonego dawcy krwi. Robi to od 2015 roku i do tej pory oddał 6,5 litra krwi i jej składników. - *Zostałem honorowym dawcą krwi w okresie, kiedy pracowałem dla Polskiego Czerwonego Krzyża, gdzie zajmowałem się koordynacją Ogólnopolskich Mistrzostw Pierwszej Pomocy oraz organizowaliśmy pomoc humanitarną dla Ukrainy* - wspomina policjant. Nie od razu został dawcą. - *Zanim zdecydowałem się na honorowe krwiodawstwo zacząłem analizować ewentualne zagrożenia i musiałem obalić wiele mitów. Przez ostatnie 10 lat poznałem honorowych dawców, którzy oddali w swoim życiu nawet 50 litrów krwi. Nigdy nikt nie mówił mi, że negatywnie wpływa to na niego* - podkreśla nasz rozmówca.

Pracownicy Centrum Krwiodawstwa i Krwiolecznictwa na każdym kroku podkreślają, że oddawanie krwi jest w pełni bezpieczne. Do poboru wykorzystuje się wyłącznie jałowy, jednorazowy sprzęt. Przed donacją każdy dawca przechodzi badania laboratoryjne i lekarskie, które decydują o jego kwalifikacji. Kobiety mogą oddawać krew do 4 razy w roku, a mężczyźni do 6 razy, ale z przerwą wynoszącą minimum 8 tygodni. Chociaż niektórzy dawcy mogą doświadczyć chwilowych zawrotów głowy, to krótki odpoczynek zwykle wystarcza, aby organizm szybko wrócił do pełni sił. Honorowi dawcy mogą również liczyć na różne profity. To m.in. ulga przy rozliczeniu zeznania podatkowego, ulgi w przejazdach transportem publicznym, czy refundacja leków. - *Nigdy nie zagłębiałem się w profity z tytułu bycia krwiodawcą, bo najważniejsza była satysfakcja z bezinteresownej pomocy tym, którzy tej krwi potrzebują. Warto dzielić się tym, co kiedyś może uratować nam lub naszym bliskim życie* - podkreśla Mateusz.

Jedyne źródło krwi to zdrowi ludzie, a czekają na nią chorzy, jak i poszkodowani w wypadkach. Bez honorowych dawców sytuacja byłaby dramatyczna.

Pozostałe akcje przy dworcu PKS w Rykach
14 maja
16 lipca
15 października

OD OCHOTNIKA DO ZAWODOWCA

Terytorialna Służba Wojskowa cieszy się dużym zainteresowaniem mieszkańców regionu. Wstępują do 2 Lubelskiej Brygady OT, by spróbować swoich sił w wojsku. Wielu łapie bakcyla i decyduje się na karierę zawodową w wojsku lub innych formacjach mundurowych

Starszy szeregowy specjalista Marcin rozpoczął służbę w 2 Lubelskiej Brygadzie OT w 2018 roku jako żołnierz TSW, a od stycznia tego roku jest żołnierzem zawodowym na etacie kierowcy w 23 Batalionie Lekkiej Piechoty w Bezwoli (fot. 2LBOT)

Jednym z zadań Wojsk Obrony Terytorialnej jest zachęcanie kolejnych ochotników do zawodowej służby wojskowej „na pełny etat". Jest to możliwe dzięki ciekawym, weekendowym szkoleniom i kursom specjalistycznym doskonalącym różne kompetencje. - *System szkoleń w WOT pozwala ochotnikom godzić dotychczasowy styl życia ze służbą na rzecz Ojczyzny. Każdy może sprawdzić, czy wojsko to odpowiednia dla niego ścieżka kariery zawodowej* - podkreśla kpt. Marta Gaborek, oficer prasowy 2 Lubelskiej Brygady Obrony Terytorialnej.

JUŻ 765 ŻOŁNIERZY OT W SŁUŻBIE ZAWODOWEJ

Aktualnie w szeregach 2 LBOT służbę pełni 2685 żołnierzy TSW (uczniów, studentów, osób pracujących, przedsiębiorców, którzy szkolą się w systemie weekendowym) oraz 339 żołnierzy zawodowych (pełniących pełnoetatową służbę wojskową). W ubiegłym roku blisko 90 żołnierzy TSW zostało żołnierzami zawodowymi, a 10 funkcjonariuszami innych służb mundurowych, głównie Straży Granicznej i Policji. Forma Terytorialnej Służby Wojskowej okazała się efektywna w zachęcaniu do podjęcia zawodowej służby wojskowej. Od początku działalności lubelskiej brygady na „zawodowstwo" w wojskach operacyjnych, WOT oraz innych służbach mundurowych przeszło już w sumie 765 żołnierzy TSW. Na wolne etaty zawodowe w 2 Lubelskiej Brygadzie OT pierwszeństwo mają żołnierze brygady pełniący Terytorialną Służbę Wojskową. Już po roku służby Terytorials, który sprawdził się na stanowisku służbowym i uzyskał bardzo dobrą opinię przełożonych może przystąpić do kwalifikacji wojskowej i zostać żołnierzem zawodowym. - *W minionym roku z tej możliwości skorzystało 22 żołnierzy TSW. Tylko w styczniu tego roku do służby zawodowej w lubelskiej brygadzie przyjęto już 17 żołnierzy. W tym roku planowane jest procedowanie na etaty zawodowe minimum 35 kolejnych żołnierzy TSW* - informuje kpt. Gaborek.

TSW- MOST DO SŁUŻBY ZAWODOWEJ

Starszy szeregowy specjalista Marcin rozpoczął służbę w 2 Lubelskiej Brygadzie OT w 2018 roku jako żołnierz TSW, a od stycznia tego roku jest żołnierzem zawodowym na etacie kierowcy w 23 Batalionie Lekkiej Piechoty w Bezwoli. - *W trakcie ponad sześcioletniej służby TSW odbyłem wiele szkoleń i zdobyłem cenne uprawnienia, m.in. instruktora łączności radiowej, kierowcy kategorii C i mechanika pojazdów wojskowych. Ten czas dobrze mnie przygotował do służby zawodowej. Złapałem przysłowiowego bakcyla i zapragnąłem zostać tu na dłużej. Chcę kontynuować swoją drogę w wojsku, rozwijać się i podejmować nowe wyzwania. Bardzo ważne dla mnie jest również to, że mogę służyć blisko mojego miejsca zamieszkania, w nowym batalionie w Bezwoli* - mówi st. szer. spec. Marcin.

Wnioski o powołanie do Terytorialnej Służby Wojskowej można składać w Wojskowych Centrach Rekrutacji, zgodnie z miejscem zamieszkania. Do dyspozycji kandydatów są również rekruterzy 2 Lubelskiej Brygady OT - dane kontaktowe dostępne są na stronie https://rekruterzy.terytorialsi.wp.mil.pl.

zj

Spróbuj swoich sił w wojsku - aplikuj do 2 LBOT!

Osoby, które chcą spróbować swoich sił w wojsku, ale nie mają wojskowego przeszkolenia mogą zgłosić się na szkolenie podstawowe organizowanym w 2 Lubelskiej Brygadzie OT. W tym roku do wyboru będą jeszcze cztery terminy takich szkoleń: 9-24 maja, 4-19 lipca, 5- 20 września, 14-29 listopada. Dla żołnierzy rezerwy, którzy planują powrót do wojska przygotowano szkolenia w terminach: 9-16 maja, 4-11 lipca, 5-12 września.

OGŁOSZENIE

Serafin Michał poszukuje świadków z 9 września 2007 roku. Sytuacja miała miejsce w dęblińskim szpitalu. Jeżeli ktoś kojarzy i zna imię i nazwisko poszkodowanego to proszę o kontakt na maila: michal.serafin@opoczta.pl

Proszę was o pomoc.

Pożar na strychu

LENDO WIELKIE W ubiegłym tygodniu straż pożarna została wezwana do pożaru drewnianej więźby dachu budynku mieszkalnego. Jeszcze przed przybyciem pierwszych zastępów właściciel wraz z sąsiadem ugasili powstały pożar. Działania przybyłych strażaków polegały na wycięciu nadpalonych elementów dachu i wyniesieniu ich na zewnątrz budynku. Na zakończenie miejsce pożaru sprawdzono kamerą termowizyjną, zagrożenia nie stwierdzono.

Stłuczka na skrzyżowaniu

19 lutego. Ryki ul. Warszawska - zderzenie samochodu osobowego z dostawczym. Kierowcy busa i samochodu osobowego znajdowali się na zewnątrz pojazdów, byli przytomni bez widocznych śladów i urazów zewnętrznych. Działania straży pożarnej polegały na zabezpieczeniu miejsca zdarzenia, posypaniu plamy płynu chłodniczego sorbentem compact, zebraniu szkieł i plastików z jezdni. ZRM przeprowadził badanie u kierowcy i nie stwierdził żadnych obrażeń ciała. W działaniach udział brały 2 zastępy z JRG Ryki.

TWÓJ Głos GAZETA POWIATU RYCKIEGO

REDAGUJE ZESPÓŁ:
Michał Gawryołek - red. naczelny, sekretarz redakcji, tel. 505 049 181, e-mail: michal@twojglos.pl
Zbigniew Jończyk - z-ca red. naczelnego, tel. 505 049 182, e-mail: jon.tg@op.pl
Tomasz Kępka - tel. 511 192 743, e-mail: tomaszkepka@twojglos.pl
Mariusz Nastalski - sport, tel. 502 443 010, e-mail: sport@twojglos.pl
DZIAŁ REKLAMY: tel. 503 993 383, e-mail: reklama@twojglos.pl
WSPÓŁPRACUJĄ: asp. sztab. Agnieszka Marchlak (kronika policyjna), **mł. bryg. Jarosław Lasek** (kronika strażacka)
SKŁAD I ŁAMANIE: Michał Gawryołek, Marcin Sadura
WYDAWCA: Firma Wydawnicza Michał Gawryołek, ul. Szkolna 1, 08-500 Ryki
DRUK: Drukarnia AGORA w Warszawie, nakład 3770 egz.
REDAKCJA: ul. Szkolna 1, 08-500 Ryki, tel. 510 332 855, e-mail: redakcja@twojglos.pl

ADRESY SKRZYNEK KONTAKTOWYCH
RYKI: wejście do redakcji (ul. Szkolna 1); sklep Delikatesy Centrum (ul. Słowackiego 15b); **DĘBLIN:** przed wejściem do biura SHPiU (ul. PCK 4); kiosk na stacji PKP (ul. Dworcowa); kiosk „Andbell" (ul. Niepodległości); **KŁOCZEW:** sklep GS Kłoczew (ul. Długa); **STĘŻYCA:** „APRO" Sklep Spożywczo-Przemysłowy; Sklep Spożywczo-Przemysłowy Anna Celińska; **UŁĘŻ:** Sklep Spożywczo-Przemysłowy „Groszek"; **NOWODWÓR:** Sklep Spożywczo-Przemysłowy Szczepan Kałaska; Sklep Spożywczo-Przemysłowy „U Leszka"; **GRABÓW SZLACHECKI:** A&M Sklep Spożywczo-Przemysłowy s.c.

Redakcja zastrzega sobie prawo zmiany tytułów, skracania i redagowania nadesłanych tekstów, nie zwraca materiałów nie zamówionych, nie ponosi odpowiedzialności za treść ogłoszeń, nie publikuje listów anonimowych (autor może sobie zastrzec imię i nazwisko do wiad. red)

Jesteśmy na Facebooku
Twój Głos - gazeta powiatu ryckiego

TURYKI.PL TUDEBLIN.PL

eprasa.pl 09679bb3de

WYPALANIE SADZY. NIEGROŹNY POŻAR CZY ŚMIERTELNE NIEBEZPIECZEŃSTWO?

Pożar sadzy zagraża nie tylko mieszkańcom domu. Gdy ogień wydostaje się z komina, w niebezpieczeństwie są także sąsiednie budynki

Spalanie drewna i węgla w piecach powoduje osadzanie się sadzy w kominach. Jeśli nie jest usuwana przez dłuższy czas, może utrudniać przepływ dymu, co z czasem prowadzi do zapłonu. Do takiego zdarzenia doszło w ubiegły wtorek w jednym z domów w Grabowie Szlacheckim. Strażacy z miejscowej OSP oraz zastęp JRG Ryki szybko ugasili pożar, ale podkreślają, że podobne sytuacje mogą mieć tragiczne skutki.

Ratownicy nie mają wątpliwości, że regularne czyszczenie kominów mogłoby zapobiec takim zdarzeniom. Przypominają, że kontrolę stanu technicznego przewodów kominowych należy przeprowadzać nie tylko przed sezonem grzewczym, ale także w jego trakcie. Gdy sadza się nagromadzi, trzeba ją niezwłocznie usunąć. Wiele osób bagatelizuje pożary sadzy, traktując je jak zwyczajne, a nawet widowiskowe zdarzenie. To jednak poważny błąd.

Strażacy zabezpieczyli miejsce zdarzenia, podali wodę lancą kominową do wnętrza wyczystki, a następnie użyli gaśnicy proszkowej, co pozwoliło zlokalizować pożar. Kolejne działania obejmowały kontrolę filara spalinowego kamerą termowizyjną oraz sprawdzenie pomieszczeń pod kątem obecności tlenku węgla (fot. OSP Grabów Szlachecki)

NIE TYLKO OGIEŃ, ALE I CZAD

Płonąca sadza osiąga temperaturę nawet 1000 stopni Celsjusza, co może doprowadzić do pęknięcia lub rozsadzenia komina. Powstała szczelina zwiększa ryzyko nie tylko pożaru domu - przez uszkodzony komin do pomieszczeń może przedostawać się bezbarwny i bezwonny tlenek węgla, czyli czad, który stanowi śmiertelne zagrożenie. Strażacy radzą zainwestować w czujki. - *Mają za zadanie wczesne wykrycie niebezpiecznego stężenia tlenku węgla lub objawów pożaru, takich jak dym czy wysoka temperatura. To niewielki wydatek, który znacząco podnosi nasze bezpieczeństwo* - mówi mł. bryg. Jarosław Lasek, oficer prasowy KP PSP w Rykach.

Skutki pożaru sadzy nie ograniczają się do jednego domu. Gdy ogień wydostaje się z komina, iskry mogą przenieść się na znaczną odległość, zagrażając sąsiednim budynkom i wywołując kolejne pożary.

PAMIĘTAJ O OBOWIĄZKACH

Przepisy przeciwpożarowe jasno określają, jak często należy czyścić przewody kominowe w obiektach, gdzie spala się paliwa: cztery razy w roku w domach opalanych paliwem stałym (np. węglem, drewnem), dwa razy w roku w przypadku paliw ciekłych i gazowych, co najmniej raz w miesiącu w paleniskach zakładów zbiorowego żywienia i gastronomii (jeśli lokalne przepisy nie stanowią inaczej), a przewody wentylacyjne - co najmniej raz w roku. Z kolei prawo budowlane nakłada na właścicieli i zarządców domów jednorodzinnych oraz bloków mieszkalnych obowiązek przeprowadzania przynajmniej raz w roku kontroli stanu technicznego instalacji gazowych oraz przewodów kominowych - dymowych, spalinowych i wentylacyjnych.

Zbigniew Jończyk

9 kierowców straciło dowód rejestracyjny

W ramach akcji funkcjonariusze skontrolowali łącznie 80 pojazdów, w tym 47 ciężarowych i 5 autobusów (fot. KPP Ryki)

Ryccy policjanci wzięli udział w krajowych działaniach „Truck & Bus", których celem było wyeliminowanie nieprawidłowości związanych z przewozem drogowym osób i towarów

Podczas akcji policjanci zwracali szczególną uwagę na kierowców samochodów ciężarowych, autobusów oraz busów. - *W czasie prowadzonych działań kontrole drogowe obejmowały głównie aspekty bezpośrednio związane z bezpieczeństwem tych przewozów, w szczególności zwracano uwagę na: stan techniczny pojazdów, przewożony ładunek, trzeźwość, czas pracy kierowców, uprawnienia do kierowania, przestrzeganie przepisów drogowych* - wylicza asp. Łukasz Filipek, rzecznik prasowy Komendy Powiatowej Policji w Rykach.

Policjanci skontrolowali łączenie 80 pojazdów, w tym 47 ciężarówek i 5 autobusów. W trakcie działań funkcjonariusze ujawnili 7 pojazdów, których stan techniczny nie był zgodny z wymogami i wszystkie nie zostały niedopuszczone do dalszej jazdy. Mundurowi zatrzymali 9 dowodów rejestracyjnych oraz ujawnili 22 wykroczenia. - *Akcja „Truck & Bus" ma na celu poprawę bezpieczeństwa w ruchu drogowym oraz wyeliminowanie kierujących, których zachowanie stwarza zagrożenie dla życia i zdrowia innych uczestników ruchu drogowego* - podkreśla asp. Filipek.

Sprzedawała buty przez Internet, straciła 20 tysięcy

Najpierw podała dane logowania do bankowości elektronicznej na fałszywej stronie, a potem, myśląc, że potwierdza płatność, autoryzowała kody BLIK. Zamiast zysku mieszkanka powiatu ryckiego straciła pieniądze

Cyberprzestępczość przybiera różne oblicza, a jednym z nich są oszustwa przy sprzedaży online. Ofiarami padają nie tylko kupujący, ale i sprzedawcy - boleśnie przekonała się o tym mieszkanka naszego powiatu. Na jednym z portali ogłoszeniowych wystawiła na sprzedaż buty i ucieszyła się, gdy jeszcze tego samego dnia odezwała się zainteresowana osoba.

Kupująca, kontaktując się przez komunikator, poprosiła o podanie adresu e-mail, tłumacząc, że jest potrzebny do przelewu i nadania paczki kurierem. Sprzedająca, nie podejrzewając podstępu, wysłała dane. W odpowiedzi otrzymała wiadomość z linkiem. Po kliknięciu w niego pojawiła się strona logowania do bankowości internetowej. Kobieta wybrała swój bank, wpisała login i hasło, ale system wyświetlił błąd i informację, że skontaktuje się z nią konsultant. Chwilę później zadzwoniła kobieta z zastrzeżonego numeru, przekonując, że dla zrealizowania płatności trzeba autoryzować transakcję. W trakcie rozmowy mieszkanka otrzymywała wiadomości z kodami, które zatwierdzała. Jak się okazało, były to autoryzacje płatności BLIK. W efekcie oszuści pozbawili ją ponad 20 tysięcy złotych.

Policja stara się namierzyć sprawczynię, ale jednocześnie przypomina o ostrożności przy transakcjach internetowych. - *Zanim zdecydujemy się na sprzedaż przez portal aukcyjny, warto poznać procedury kupna i sprzedaży, zachować zasadę ograniczonego zaufania i nie działać pochopnie* - radzi asp. Łukasz Filipek z ryckiej policji.

Co powinno wzbudzić czujność przy sprzedaży w Internecie:

- szybka odpowiedź przesłana poprzez komunikator na złożoną przez ciebie ofertę sprzedaży; sposób dostarczenia przesyłki sugerowany przez kupującego, a także namowa do skorzystania z proponowanej formy; pomoc oferowana w przeprowadzeniu transakcji; propozycja ze strony kupującego co do zorganizowania i pokrycia kosztów dostawy; przesłanie przez kupującego linka z informacją, iż klikając na niego będzie możliwość odebrania od kupującego pieniędzy za wystawiony towar; otrzymanie ponaglających pytań dotyczących wykonanych czynności bądź odbioru pieniędzy; prośba o dane osobowe oraz z karty płatniczej.

Czego nigdy nie należy robić:

- podawać danych z kart płatniczych, czy też danych do logowań bankomatowych; wchodzić w linki otrzymane za pośrednictwem sms, komunikatora czy też poczty elektronicznej. Kliknięcie w link niewiadomego pochodzenia, może przekierować nas na fałszywą stronę, na której musimy zalogować się do banku i podać kod weryfikacyjny. Może też umożliwić instalację oprogramowania, która przechwytuje poufne dane. Wykonując wszystkie te czynności umożliwiamy dostęp do swojego rachunku bankowego i wypłacenia z niego pieniędzy.

Wyciągali tonącego spod lodu

Ćwiczenia druhowie prowadzili z wykorzystaniem suchych skafandrów ratownictwa wodnego, łodzi oraz podręcznego sprzętu ratowniczego. Były to pierwsze tego typu ćwiczenia w jednostce (fot. OSP KSRG Ułęż)

Bezpieczny lód poza lodowiskami nie istnieje. Doskonale zdają sobie z tego sprawę druhowie z OSP KSRG Ułęż

Otrzymali informację, że młody mężczyzna wszedł na lód na stawie w Żabiance. Kilka metrów od brzegu cienka tafla załamała się, a człowiek wpadł do wody. Na ratunek ruszyli strażacy. Wszystko wyglądało dramatycznie. Na szczęście były to tylko ćwiczenia z ratownictwa wodno-lodowego. Okazją były trwające ferie zimowe. Co prawda, tego typu wypadki z udziałem ludzi w naszym terenie nie należą do częstych, to jednak nie brakuje przykładów skrajnej nieodpowiedzialności. Niejednokrotnie ślizgawka na zamarzniętym stawie jest najlepszym miejscem na spędzenie wolnego czasu przez dzieci czy młodzież. W takich okolicznościach nietrudno o tragedię. Może dojść do załamania lodu. Szybka pomoc przygotowanych ratowników może uratować życie.

PRZYCINKA DRZEW NIE WSZYSTKIM SIĘ PODOBA

- Pani prezes nic nie mówiła, nie pytała mieszkańców, co trzeba zrobić. Firma tnie te drzewa do zera. Zostają tylko grube kikuty, dosłownie sam pień - skarży się pan Tadeusz z osiedla Karola Wojtyły w Rykach

Krzysztof Głodek na osiedlu Kochanowskiego mieszka od 40 lat. Ma obawy, że tak drastyczna przycinka gałęzi zamiast pomóc, zaszkodzi drzewom

Jakiś czas temu na terenach Spółdzielni Mieszkaniowej w Rykach ruszyła przycinka drzew. Prace rozpoczęto od osiedla Karola Wojtyły, ale efekt nie wszystkim przypadł do gustu. Część mieszkańców uważa, że gałęzie przycięto zbyt krótko. - *Na tym osiedlu mieszka dużo starszych ludzi. W upalne dni można było wyjść na ławki pod drzewami, schować się przed słońcem, posiedzieć, odpocząć. Teraz takiej możliwości już nie będzie. Zostaliśmy zamknięci w mieszkaniach, bo nie ma gdzie wyjść. Cienia nie będzie, a gałęzie odrosną dopiero za 2-3 lata* - żali się pan Tadeusz.

„TRZEBA TO ROBIĆ Z ROZWAGĄ"

Po zakończeniu prac w centrum Ryk pilarze przenieśli się na osiedla Witosa i Kochanowskiego. Tam reakcje były podobne - część osób jest oburzona skalą cięć. Krzysztof Głodek, mieszkaniec ulicy Kochanowskiego od 40 lat przyznaje, że drastyczne przycinki zdarzały się już wcześniej, ale nigdy na taką skalę. Według niego odbudowa koron drzew potrwa co najmniej trzy lata. - *Nie jestem przeciwny przycinaniu gałęzi, ale uważam, że robi się to zbyt radykalnie. Chciałbym, aby decydenci i ci, którzy to nadzorują, pamiętali o ustawie o ochronie przyrody. Mówi ona, jak należy przycinać drzewa - cięcia pielęgnacyjne to do 30% korony od początku istnienia. W ciągu pięciu lat można wymienić całą koronę, ale nie na raz. Jeśli zrobi się to od razu, część drzew może nie przetrwać takiej pielęgnacji* - tłumaczy Głodek. Zwraca też uwagę na inne kwestie. - *Przy letnich temperaturach cień z drzew zasłaniających okna sprawia, że mieszkania się nie nagrzewają, silny wiatr tak nie nawiewa, a ptaki mają gdzie się schronić. Kiedyś było ich więcej, dziś coraz mniej. Zdaję sobie sprawę, że pielęgnacja drzew jest potrzebna, ale trzeba to robić z rozwagą. Nie na raz, tylko rozłożyć na lata - wtedy nie byłoby zagrożenia dla drzew i wyglądałoby to lepiej* - dodaje.

Prezes Spółdzielni Mieszkaniowej wskazuje na problemy z niektórymi drzewami. - Wierzby przy parkingach przeszkadzają kierowcom i śmiecą na samochody. Pielęgnacja poprawi ich kondycję, a przy okazji przez jakiś czas jesienią będzie mniej liści do grabienia. Wykonawca zapewnia, że drzewa szybko odrosną - mówi Beata Siedlecka

„POD OKIEM FACHOWCÓW"

Prezes Spółdzielni Mieszkaniowej Beata Siedlecka broni przeprowadzonych prac, określając je mianem pielęgnacji. - *Takie działania odbywały się także w poprzednich latach. Zachowujemy wszelkie procedury. Dzięki tej przecince drzewa zyskają na żywotności, a za rok lub dwa korony odzyskają swoją dotychczasową objętość* - uspokaja. Zapewnia, że nie chodziło o złośliwość wobec starszych osób szukających latem cienia. - *To zwykłe gospodarskie obowiązki. Każdy zarząd spółdzielni musi to robić, by otoczenie było schludne, czyste, a zieleń później odwdzięczyła się za pielęgnację* - podkreśla prezes. Przyznaje, że obecny wygląd drzew może nie zachwycać, ale to chwilowe. - *Myślę, że już wiosną będzie widać, jak drzewa odrastają i szybko się zazieleniają. Wszyscy gospodarze raz na jakiś czas pielęgnują drzewostan. Dostaliśmy też sporo sygnałów od mieszkańców, że nareszcie na osiedlu robi się gruntowne porządki z przycinką. Wszystko odbywa się pod okiem fachowców - jedne drzewa są mniej przycinane, inne bardziej, w zależności od gatunku. Efekt ma być taki, żeby było ładniej i bardziej elegancko* - zaznacza Siedlecka. Dodaje, że część mieszkańców sama prosi o gruntowną przecinkę, bo rozrośnięte gałęzie im przeszkadzają. - *Są nawet podania o całkowite usunięcie niektórych drzew* - informuje.

Spółdzielnia Mieszkaniowa w Rykach to największa lokalna instytucja zaspokajająca potrzeby mieszkaniowe. Zarządza 44 budynkami mieszkalnymi oraz trzema komercyjno-usługowymi. Stale modernizuje swoje zasoby, by poprawiać komfort życia mieszkańców. Największą inwestycją ostatnich lat była termomodernizacja wszystkich budynków w latach 2016-2019. Realizuje też mniejsze projekty we współpracy z sektorem prywatnym, jak instalacja sieci światłowodowych czy paneli fotowoltaicznych.

Zbigniew Jończyk

Długo wyczekiwana inwestycja

Mieszkańcy wreszcie zyskają miejsce do wspólnych spotkań i nowych form aktywności. W Sokoli powstaje świetlica wiejska, budowana całkowicie od podstaw

Budynek świetlicy w Sokoli już stoi. Teraz trwają prace nad jego wykończeniem (fot. Gmina Kłoczew)

Potrzeba realizacji tego przedsięwzięcia była wielokrotnie zgłaszana, zwłaszcza podczas sesji w gminie Kłoczew. Główną przeszkodą były jednak finanse - samorządu nie było stać na sfinansowanie budowy wyłącznie z własnych środków. Przełom nastąpił dzięki dofinansowaniu z funduszu Polski Ład, które umożliwiło rozpoczęcie inwestycji. Wraz ze znaczącym wsparciem rządu, koszt budowy świetlicy w Sokoli wyniesie 1 mln zł brutto.

Gmina sprawnie poradziła sobie z formalnościami - jesienią wybrano wykonawcę, którym została firma „Mur-Beton" z Czernica. Po podpisaniu umowy, firma przystąpiła do realizacji zadania.

SOKOLA MA POTENCJAŁ

Obecnie prace budowlane zostały już zakończone. Jednokondygnacyjny budynek zyskał dwuspadowy dach, a także zamontowane drzwi i okna. Teraz przed wykonawcami stoi kolejne wyzwanie - montaż instalacji wewnętrznych oraz wykończenie wnętrz i elewacji zewnętrznej.

Zgodnie z projektem, świetlica zajmuje powierzchnię nieco ponad 218 m2, a jej kubatura wynosi 1176 m3. Budynek ma wymiary 12,56 x 17,36 m. Główne pomieszczenie stanowić będzie sala świetlicowa o powierzchni ponad 102 m2. W projekcie uwzględniono również sanitariaty, pomieszczenia zaplecza pomocniczego i porządkowego, a także pełne wyposażenie w media.

Powstanie świetlicy cieszy mieszkańców Sokoli. - *Długo czekaliśmy na taki obiekt w naszej wsi. Cieszę się, że gminie udało się pozyskać środki na realizację tej inwestycji. Jestem wdzięczny wójtowi Zenonowi Stefanowskiemu oraz radzie gminy za wyrażenie zgody na budowę. Świetlica jest nam potrzebna - do organizacji spotkań, zebrań, czy choćby na święcenia pokarmów przed Wielkanocą. W przyszłości mogłoby tu powstać także Koło Gospodyń Wiejskich* - podkreśla sołtys Dominik Sokół.

Zdaniem sołtysa, budowa świetlicy jest również uzasadniona demografią wsi. - *Choć jesteśmy niewielką miejscowością, wciąż się rozwijamy. Powstają nowe domy - obecnie buduje się aż pięć. To dowód na to, że nasza wieś ma przed sobą przyszłość* - zauważa Sokół.

Budowa świetlicy w Sokoli to nie jedyna inwestycja tego typu w gminie. Planowana jest również rozbudowa budynku Ochotniczej Straży Pożarnej w Przykwie. Zakres robót obejmie m.in.: dobudowę wiatrołapu, położenie nowych posadzek, ścian i sufitów, wykonanie pokrycia dachowego, orynnowania i wszelkich obróbek blacharskich, wymianę stolarki okiennej i drzwiowej, budowę nowych podestów i podjazdów.

Odświeżona zostanie również elewacja, a dla poprawy komfortu użytkowania przebudowana zostanie instalacja wodno-kanalizacyjna. Zaplanowano również montaż ogrzewania podłogowego w łazienkach i przyległym korytarzu.

Koszt przebudowy budynku OSP w Przykwie wyniesie 1,2 mln zł brutto. W sumie, na obie inwestycje gmina otrzymała z funduszu Polski Ład dofinansowanie w wysokości 1,9 mln zł.

Zakończenie wszystkich prac planowane jest jeszcze w tym roku.

Tomasz Kępka

Drukuj.pl 0907 302 302

» RAPORT „DROGÓWKI”

5 CZARNYCH PUNKTÓW W POWIECIE

Policjanci podsumowali miniony rok na drogach powiatu. W 2024 roku doszło do 22 wypadków, w których zginęło 5 osób, a 27 zostało rannych

Miniony rok przyniósł wyraźny spadek liczby najtragiczniejszych zdarzeń na drogach. Wśród ofiar śmiertelnych było: troje kierowców, jeden pasażer oraz jeden pieszy. Dla porównania, w 2023 roku śmierć w wyniku wypadków drogowych poniosło aż 12 osób.

Również liczba wypadków zmniejszyła się w porównaniu do roku wcześniejszego - było ich o 10 mniej. Liczba osób rannych spadła o 4 przypadki. Wzrosła za to liczba kolizji - odnotowano ich 443, co stanowi wzrost o 98 w porównaniu z poprzednim rokiem.

Policjanci zwracają również uwagę na znaczący spadek liczby wykroczeń drogowych. W 2024 roku odnotowano ich aż o 2477 mniej w porównaniu do roku wcześniejszego. Dotyczyły one nie tylko kierowców, ale także innych uczestników ruchu drogowego.

NAJGROŹNIEJ NA „POWIATÓWKACH”

Jeszcze do niedawna największy wpływ na liczbę tragicznych zdarzeń w powiecie miały drogi krajowe nr 17 i 48, gdzie odnotowywano największe natężenie ruchu. Jednak po oddaniu do użytku trasy ekspresowej S17, ruch na „siedemnastce” (obecnie drodze wojewódzkiej) wyraźnie zmalał. W minionym roku odnotowano tam 3 wypadki - nikt nie zginął, a 3 osoby zostały ranne. Policja zarejestrowała także 33 kolizje.

Gorsza sytuacja panuje na drodze krajowej nr 48. W ciągu roku na trasie „kockiej” doszło do 10 wypadków, w których zginęła 1 osoba, a 14 zostało rannych. Dodatkowo odnotowano aż 81 kolizji.

Na samej trasie ekspresowej S17, przebiegającej przez powiat rycki, było spokojnie. Policja nie zarejestrowała tam żadnego wypadku, a jedynie 34 kolizje, z których żadna nie skutkowała obrażeniami.

Na innej drodze wojewódzkiej przebiegającej przez powiat rycki (W801) w 2024 roku odnotowano 1 wypadek, w wyniku którego ranna została jedna osoba. Zarejestrowano tam także 19 kolizji.

Gorzej przedstawia się sytuacja na drogach powiatowych, których długość w powiecie wynosi około 350 km. W ciągu minionego roku odnotowano tam 8 wypadków (o 9 mniej niż rok wcześniej), w tym 2 wypadki śmiertelne. 9 osób zostało rannych, co stanowi spadek o 3 w porównaniu do roku poprzedniego. Dodatkowo doszło do aż 178 kolizji.

Na drogach gminnych było znacznie bezpieczniej - nie odnotowano żadnych wypadków ani rannych w kolizjach, których było 78.

Analiza statystyk pokazuje, że najbardziej zagrożone wypadkami są obszary miasta i gminy Ryki oraz Dęblin.

W Rykach szczególnie niebezpieczne pozostają: ul. Lubelska i Warszawska (droga wojewódzka), ul. Słowackiego i ul. Żytnia (drogi powiatowe).

Z kolei w Dęblinie do największej liczby zdarzeń dochodzi na: ul. Warszawskiej i ul. 15 Pułku Piechoty „Wilków” (droga krajowa nr 48) oraz ul. Stężyckiej.

NOGA Z GAZU

Od lat przyczyny wypadków drogowych pozostają niezmienne. W ubiegłym roku najczęściej dochodziło do nich z powodu nieustąpienia pierwszeństwa przejazdu (7 przypadków) oraz niedostosowania prędkości do warunków ruchu (5). Inne przyczyny zdarzeń drogowych to m.in.: nieprawidłowe wyprzedzanie, nieustąpienie pierwszeństwa pieszemu na przejściu, nieprawidłowe wymijanie, zmęczenie i zaśnięcie za kierownicą, nieprzestrzeganie znaków drogowych, nieostrożne wejście na jezdnię.

Z policyjnych statystyk wynika, że na terenie powiatu ryckiego najczęściej do wypadków dochodziło w soboty, w godzinach między 14:00 a 22:00. Najwięcej zdarzeń spowodowali kierowcy w wieku 60+.

Zbigniew Jończyk

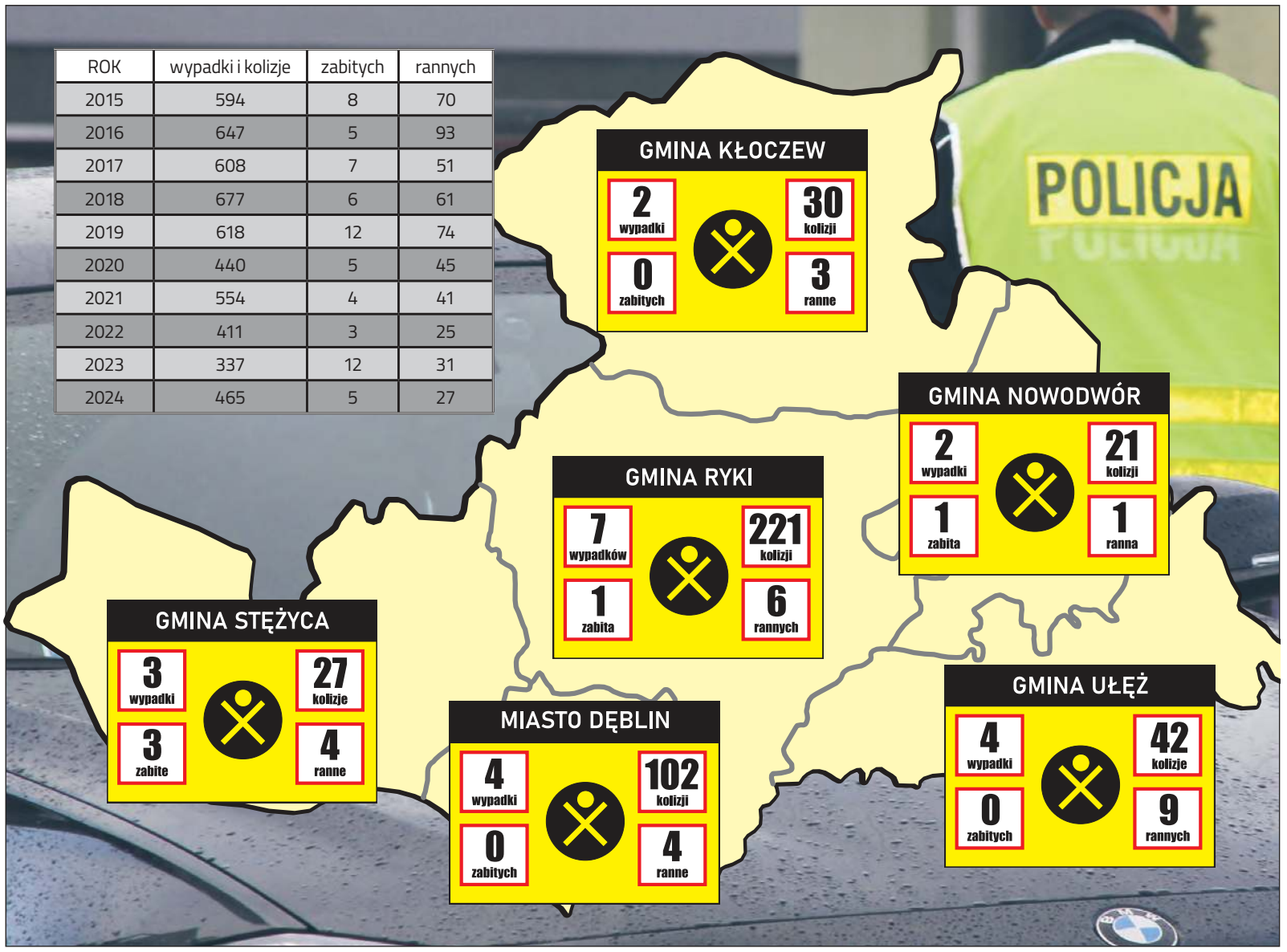

ROK	wypadki i kolizje	zabitych	rannych
2015	594	8	70
2016	647	5	93
2017	608	7	51
2018	677	6	61
2019	618	12	74
2020	440	5	45
2021	554	4	41
2022	411	3	25
2023	337	12	31
2024	465	5	27

Wypadki ze skutkiem śmiertelnym

3 kwietnia, godz. 14:50
Stara Rokitnia, droga powiatowa
liczba osób zabitych: 2 (kierowca i pasażer)
liczba rannych: 3 (pasażerowie)
przyczyna: niedostosowanie prędkości

5 października, godz. 9:25
Grabów Szlachecki, droga powiatowa
liczba osób zabitych: 1 (kierowca)
przyczyna: nieprzestrzeganie znaków i innych sygnałów

13 grudnia, godz. 16:00
Sierskowola, droga krajowa
liczba osób zabitych: 1 (kierowca)
przyczyna: nieprawidłowe wyprzedzanie

30 grudnia, godz. 16:15
Kletnia, droga powiatowa
liczba osób zabitych: 1 (pieszy)
przyczyna: nieostrożne wejście na jezdnię

Policjanci ruchu drogowego zatrzymali

65 kierujących w stanie nietrzeźwości (powyżej 0,5 promila)

14 kierujących w stanie po użyciu alkoholu (od 0,2 do 0,5 promila)

W 2024 r. skontrolowano pod względem trzeźwości

26.027 kierujących

Wyniki pracy ryckiej „drogówki”

6.468 wykroczeń

54 zatrzymanych praw jazdy

16 zatrzymanych praw jazdy za przekroczeie prędkości o 50km/h w terenie zabudowanym

280 wykroczenia pieszych

504 zatrzymanych dowodów rejestracyjnych

79 zatrzymanych kierujęcych pod wpływem alkoholu

eprasa.pl 09679bb3de

Samochód w ogniu

NOWY DĘBLIN Kilka dni temu straż pożarna została zaalarmowana o pożarze samochodu osobowego. Z Ryk na miejsce wyjechały dwa zastępy Jednostki Ratowniczo - Gaśniczej PSP. Samochód stał na poboczu drogi. Jeszcze przed przyjazdem straży, kierowca zakręcił zawór na butli LPG. Działania strażaków polegały na zabezpieczeniu miejsca zdarzenia i podaniu wody w celu ugaszenia pożaru. Na szczęście nikomu nic się nie stało.

Trzeba było przeciąć obrączkę

RYKI Kilka dni temu o nietypową pomoc do miejscowej straży pożarnej zwróciła się pewna kobieta. Przyjechała do komendy powiatowej przy ulicy Lubelskiej i poinformowała, że ma opuchnięty palec i samodzielnie nie może zdjąć obrączki. Na szczęście i w takiej sytuacji strażacy okazali się niezawodni. Mając na wyposażeniu specjalne kleszcze do przecinania obrączek i pierścionków, szybko udało się wybawić kobietę z kłopotu.

CZY NIEBEZPIECZNA PRYSZCZYCA ZAGRAŻA NASZYM HODOWCOM?

Dla człowieka może oznaczać objawy grypopodobne, ale dla zwierząt często kończy się ubojem. Lekarze weterynarii ostrzegają przed pryszczycą, która może się rozprzestrzeniać

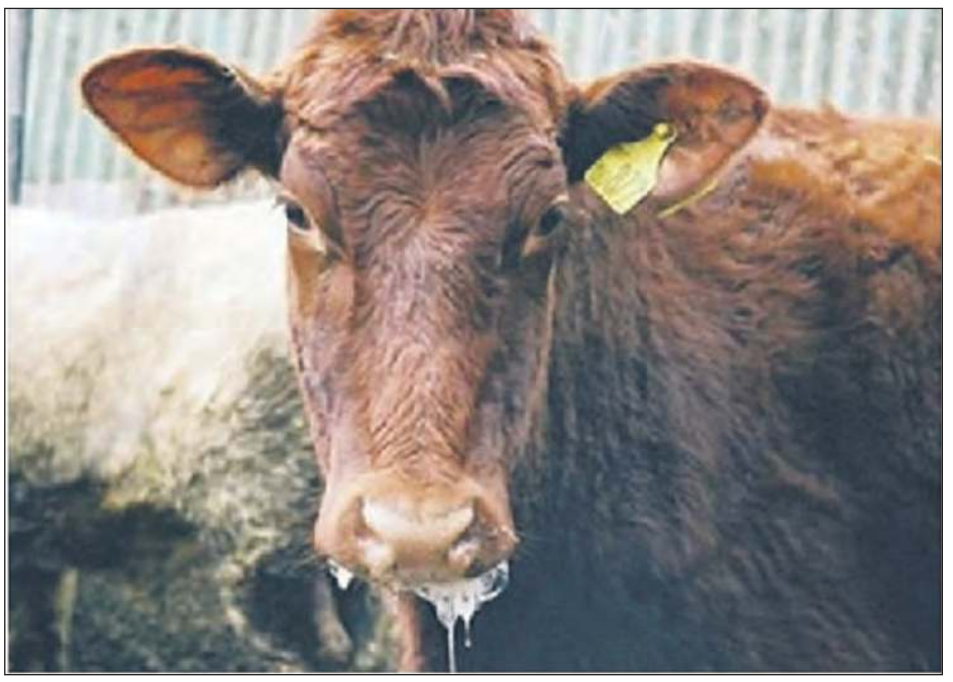

Ryzyko zakażenia pryszczycą obejmuje zwłaszcza bydło hodowlane (fot. samorząd.gov.pl)

Niepokój wśród hodowców wzbudziło ognisko choroby wykryte w styczniu w Niemczech, niedaleko polskiej granicy. Zarażeniu uległo 14 bawołów domowych, co skłoniło powiatowych lekarzy weterynarii - także w Rykach - do wystosowania apeli o ostrożność. - *Pryszczyca to choroba zakaźna wywoływana przez wirus FMD (foot and mouth disease). Najbardziej narażone jest bydło, a w dalszej kolejności świnie, owce i kozy. Chorują też dzikie parzystokopytne, jak sarny. To silnie zaraźliwa choroba, zwalczana z urzędu* - wyjaśnia Agata Bareja-Sęk, kierownik Zespołu ds. Zdrowia i Ochrony Zwierząt w PIW w Rykach.

PĘCHERZE I WRZODZIEJĄCE RANKI

Pryszczyca przynosi hodowcom straty - konieczność uboju zakażonych stad oraz ograniczenia w obrocie zwierzętami i produktami pochodzenia zwierzęcego. - *Charakterystycznym objawem u bydła są pęcherze wypełnione płynem na skórze i błonach śluzowych jamy ustnej, które przekształcają się we wrzodziejące ranki. Zwierzęta intensywnie się ślinią, otwierają pysk z wyraźnym cmokaniem. Pęcherze i owrzodzenia pojawiają się też na wymieniu, strzykach, wokół koronki racic i w szparze międzypalcowej, co powoduje kulawizny. Towarzyszy temu gorączka, apatia, osowiałość i spadek mleczności* - wylicza Bareja-Sęk.

Źródeł zakażenia jest wiele: inne chore zwierzęta, wydychane przez nie powietrze, wydzieliny, wydaliny, skóra, wełna, skażona pasza, woda (wirus żyje w niej do 50 dni), pastwisko (do 74 dni), gleba (od 26 do 200 dni), nasienie, wody płodowe, zarodki, żłoby, podłogi, środki transportu, narzędzia, odzież, obuwie, ręce, gryzonie, ptaki czy odpadki kuchenne. Zagrożeniem jest też nieprzetworzone termicznie skażone mięso i jego przetwory. - *W mięsie solonym i peklowanym wirus izolowano z kiełbas do 56 dni, z tłuszczu szynki do 183 dni, a z bekonu do 190 dni. W produktach mlecznych zachowuje właściwości zakaźne: w mleku i maśle od 14 do 45 dni w warunkach chłodniczych, a w odtłuszczonym mleku w proszku nawet do 2 lat* - precyzuje weterynarz.

BIOASEKURACJA TO PODSTAWA

Najwyższe stężenie wirusa pryszczycy znajduje się w płynie surowiczym pęcherzy i nabłonku ich ścian. - *Choroba jest zaraźliwa także dla ludzi, choć nie zagraża życiu - objawia się symptomami grypopodobnymi* - podkreśla Bareja-Sęk.

W obliczu potencjalnego zagrożenia Powiatowa Inspekcja Weterynaryjna w Rykach apeluje do hodowców przeżuwaczy i świń o przestrzeganie zasad bioasekuracji, które pomogą ochronić stada przed wirusem. - *Wprowadzane do stada zwierzęta powinny pochodzić ze znanego źródła i mieć świadectwo zdrowia potwierdzające ich pochodzenie i status* - radzi kierownik.

Ważna jest też dezynfekcja. Wirus ginie w pH powyżej 9 (zasadowym) i poniżej 6 (kwaśnym). Skuteczne są: węglan sodu (roztwór 4%), kwas octowy (2%), podchloryn sodu (3%) czy peroxymonosiarczan potasu (1%). Nie działają jednak środki fenolowe, czwartorzędowe związki amoniowe ani jodoforowe, jak Pollena JK.

Wszelkie podejrzenia choroby należy niezwłocznie zgłosić powiatowemu lekarzowi weterynarii, najbliższemu weterynarzowi lub wójtowi czy burmistrzowi.

Tomasz Kępka

Odeszli od nas

16 lutego 2025r. zmarł
Eugeniusz GRALA
z Kłoczewa
przeżył 84 lata

12 lutego 2025 r. zmarł
Jakub DŁUGOSZEK
z Ryk
przeżył 37 lat

13 lutego 2025 r. zmarła
Hanna BRYZEK
z Ryk
przeżyła 65 lat

14 lutego 2025 r. zmarł
Henryk KOMAR
z Edwardowa
przeżył 89 lat

16 lutego 2025 r. zmarł
Ireneusz ZAWADZKI
z Dęblina
przeżył 76 lat

16 lutego 2025 r. zmarła
Genowefa KOBIAŁKA
z Piotrowic
przeżyła 77 lat

16 lutego 2025 r. zmarła
Halina MICZYŃSKA
z Borek
przeżyła 82 lata

17 lutego 2025 r. zmarła
Wanda GRUDNIAK
z Dęblina
przeżyła 97 lat

18 lutego 2025 r. zmarł
Krzysztof SERGIEL
z Krasnoglin
przeżył 58 lat

18 lutego 2025 r. zmarł
Mirosław GRACZYK
z Ryk
przeżył 67 lat

19 lutego 2025 r. zmarła
Ewa NOWAK
z Dęblina
przeżyła 46 lat

eprasa 096 ub3de

TRWA INWESTYCJA W ZABYTKI ZA PRAWIE 6 MILIONÓW

Mimo zimy prace postępują, a kościół z dnia na dzień nabiera nowego blasku

Ksiądz Piotr Paćkowski nie kryje zadowolenia z przebiegu dotychczasowych prac remontowych przy kłoczewskiej świątyni

Świątynia w Kłoczewie odzyskuje dawny blask. Już tej jesieni ma wyglądać jak nowa - mimo że liczy sobie blisko 300 lat

Choć kalendarz wskazuje zimę, prace przy remoncie elewacji zabytkowego kościoła w Kłoczewie oraz otaczającego go muru, wraz z wieżami - dzwonnicą i kaplicą św. Barbary - nie zwalniają tempa. Rozpoczęły się latem ubiegłego roku i są prowadzone przez firmę Jerzego Gajownika z Krzywdy.

Inwestycja została podzielona na dwa etapy i pochłonie łącznie 5,8 mln zł. Co ciekawe, oferta firmy z Krzywdy nie była najtańsza - konkurencyjna firma z Warszawy zaproponowała wykonanie prac za 4,2 mln zł. Jednak ze względu na brak odpowiedzi na wezwanie do wyjaśnienia niskiej ceny, jej oferta została odrzucona. W przetargu pojawiła się również trzecia propozycja, jednak była zdecydowanie najdroższa - przekraczała 6 mln zł.

„KOŚCIÓŁ POTRZEBOWAŁ GENERALNEGO REMONTU"

Renowacja kościoła w Kłoczewie stała się możliwa dzięki dotacjom przyznanym przez poprzedni rząd w ramach Programu Odbudowy Zabytków. Program oferował bezzwrotne wsparcie finansowe dla inwestycji związanych z renowacją i odbudową zabytków, pokrywając nawet do 98% kosztów przedsięwzięcia. Wkład własny parafii i samorządu musiał wynieść co najmniej 2%.

W pierwszej i drugiej edycji programu powiat rycki otrzymał łącznie ponad 13,1 mln zł dofinansowania, co pozwoliło na zabezpieczenie kilkunastu zabytkowych obiektów.

- *Choć wszyscy zdawaliśmy sobie sprawę, że nasz kościół wymaga renowacji, z czasem przyzwyczailiśmy się do widoku zniszczonych elementów i przestaliśmy je zauważać. Jednak obiektyw aparatu fotograficznego nie pozostawiał złudzeń - świątynia potrzebowała generalnego remontu* - podkreśla ks. dr Piotr Paćkowski, proboszcz parafii św. Jana Chrzciciela w Kłoczewie.

Budowę murowanego kościoła rozpoczęto w 1645 roku z inicjatywy proboszcza Tomasza Augustynowicza. Niestety, prace zostały przerwane przez najazd Szwedów na Polskę w latach 1655–1660.

Wznowiono je dopiero w 1688 roku, jednak z powodu trudności finansowych postępowały etapami. Ostatecznie budowę ukończono około 1757 roku, za czasów probostwa ks. Antoniego Sebastiana Sojewskiego. W tym samym stuleciu zakończono także prace wykończeniowe we wnętrzu świątyni, w tym wykonanie ołtarzy, ambony i polichromii.

PRACY BUDOWLAŃCOM NIE BRAKUJE

W ramach pierwszego etapu renowacji prowadzone są prace obejmujące naprawę warstw tynkarskich i malarskich, remont muru ceglanego, elementów wystroju architektonicznego, obróbek blacharskich, odwodnienia dachu, balkonu, metalowych krat okiennych, balustrad i krzyży. Dodatkowo realizowane są prace konserwatorskie przy rzeźbach zdobiących elewację kościoła. Remont obejmuje również południową i zachodnią kruchtę - w ich wnętrzach odnawiane są tynki i powłoki malarskie. Na ten etap parafia otrzymała 1 mln zł dofinansowania.

Drugi etap koncentruje się na remoncie dzwonnicy, znajdującej się w północno-wschodnim narożniku. Prace obejmują m.in. naprawę muru ceglanego, tynków, elementów architektonicznych, blacharki, pokrycia dachowego i więźby dachowej, a także izolacji przeciwwilgociowych. Odnawiane są również drzwi, stolarka okienna, okiennice oraz elementy wnętrza - posadzki, tynki, dawne drewniane konstrukcje wspierające dzwony, podesty i stalowe schody. Pracami modernizacyjnymi objęta jest także dzwonnica, która obecnie pełni funkcję Kaplicy Św. Barbary oraz ogrodzenie murowane wraz z bramami i furtami znajdującymi się w linii ogrodzenia. Na realizację drugiego etapu przeznaczono z budżetu państwa ponad 2,4 mln zł.

HOJNOŚĆ PARAFIAN

Parafia musi wnieść wkład własny w wysokości prawie 1,3 mln zł. Od połowy czerwca 2024 roku trwa regularna zbiórka funduszy na potrzeby remontu. - *Mamy nadzieję, że jako wspólnota parafialna podołamy temu wielkiemu wyzwaniu* - mówi ks. proboszcz.

W listopadzie została opłacona pierwsza faktura za wykonane prace, wynosząca 1 368 357,75 zł. Z funduszy parafialnych udało się pokryć 830 000 zł - dzięki ofiarom celowym na remont oraz datkom składanym na tacę w każdą niedzielę. Pozostała część została pokryta z dotacji rządowej.

Dodatkowo sfinansowano pełną dokumentację techniczną i projekt renowacji kościoła, co pochłonęło 150 tys. zł. Zainstalowano także monitoring wizyjny wokół świątyni, którego koszt wyniósł 20 tys. zł.

Do zebrania pozostało jeszcze około 260 tys. zł wśród parafian. - *Poziom wpłat i troski wiernych o remont kościoła oceniam bardzo wysoko. Zostało już naprawdę niewiele do uzbierania. Raz jeszcze dziękuję za wszelkie wsparcie i wpłaty na rzecz remontu. Jeśli ta dynamika się utrzyma, w ciągu 2-3 miesięcy uda nam się zgromadzić całą potrzebną kwotę* - podkreśla ks. Piotr Paćkowski.

Zakończenie inwestycji planowane jest na październik tego roku.

Zbigniew Jończyk

Rodzice wzięli sprawy w swoje ręce...

Nie musieli tego robić, ale chcieli. Rodzice uczniów klas I, II, III, V i VI Szkoły Podstawowej w Moszczance postanowili samodzielnie odnowić i pomalować klasy

W czasie ferii zimowych, kiedy dzieci odpoczywały od zajęć, ich miejsce w klasach zajęli… rodzice. Nie zasiedli jednak w ławkach - zakasali rękawy i zabrali się do pracy. Postanowili odnowić pomieszczenia, które wymagały remontu po letniej wymianie instalacji elektrycznej. Choć malowanie szkoły było planowane na nadchodzące wakacje, rodzice nie chcieli czekać do lata. Zdecydowali się własnymi siłami odświeżyć klasy swoich dzieci.

Dzięki sprawnej organizacji za pośrednictwem komunikatorów internetowych szybko podzielili się na grupy i sukcesywnie realizowali remont. Prace obejmowały położenie gładzi w miejscach, gdzie skuto stary tynk, wygładzenie tych powierzchni, pomalowanie ścian i lamperii. Po zakończeniu dokładnie sprzątnęli pomieszczenia.

Dzięki zaangażowaniu rodziców i ich misji społecznej, dzieci wrócą po feriach do czystych i odnowionych sal.

- *Jako sołtys wsi Moszczanka i jednocześnie rodzic aktywnie uczestniczący w tych pracach, pragnę serdecznie podziękować wszystkim rodzicom za ich zaangażowanie i pracę na rzecz naszej szkoły* - podkreśla Anna Pataj. - *Postawa prospołeczna, jaką zaprezentowali w czasach, gdy wszystko wydaje się być przeliczane na pieniądze i za każdą usługę oczekujemy zapłaty, daje nadzieję na zwykłą i bezinteresowną życzliwość i wzajemną pomoc.*

zj

Rodzice podjęli decyzję, żeby nie czekać do lata i własnymi siłami odnowić klasy lekcyjne swoich dzieci

eprasa.pl 09079bb3de

WIECZÓR PEŁEN ARTYSTYCZNYCH EMOCJI

Pierwszą część wieczoru wypełniło rozstrzygnięcie Konkursu Fotograficznego „Dęblińskie Zdjęcie Roku 2024"

Podczas Koncertu Walentynkowego zatytułowanego „Po prostu bądź… w objęciach wiatru" zaprezentowali się wokaliści ze Studia Piosenki Aktorskiej i Poezji Śpiewanej MDK w Dęblinie

Rozstrzygnięcie Konkursu Fotograficznego „Dęblińskie Zdjęcie Roku 2024" oraz Koncert Walentynkowy przyciągnęły mieszkańców, gości i miłośników sztuki

W Walentynki Miejski Dom Kultury w Dęblinie zaprosił mieszkańców na Artystyczny Wieczór Walentynkowy. Wydarzenie połączyło dwie cykliczne imprezy kulturalne, które na stałe wpisały się w kalendarz.

Tytuł Dęblińskiego Zdjęcia Roku 2024 zdobyła praca autorstwa Barbary Wojdat ze Stężycy

Pierwszą część wieczoru wypełniło rozstrzygnięcie Konkursu Fotograficznego „Dęblińskie Zdjęcie Roku 2024", który odbywał się pod patronatem burmistrza Dęblina. Tematem tegorocznej edycji było hasło „W objęciach wiatru". Na konkurs nadesłano 13 prac, które oceniało jury w składzie: Jolanta Pyra, Agnieszka Bazyluk i Anna Krawczak.

Tytuł Dęblińskiego Zdjęcia Roku 2024 zdobyła praca autorstwa Barbary Wojdat ze Stężycy. Wszystkie zgłoszone fotografie można było podziwiać na wystawie w sali galeryjnej MDK, a publiczność miała okazję zagłosować na swoje ulubione zdjęcie. Nagrodę publiczności zdobyła fotografia autorstwa Marioli Krzemińskiej z Dęblina.

Wszyscy uczestnicy konkursu otrzymali dyplomy i nagrody rzeczowe, które wręczyli: burmistrz Roman Dariusz Bytniewski oraz dyrektor MDK w Dęblinie, Anna Żaczek. Wystawę będzie można oglądać w Miejskim Domu Kultury do końca lutego. Podczas wydarzenia ogłoszono również hasło przewodnie przyszłorocznej edycji konkursu: „Kadry dźwięku lub ciszy".

MUZYCZNE EMOCJE W OBJĘCIACH WIATRU

Druga część wieczoru upłynęła w rytmie romantycznych dźwięków. Podczas Koncertu Walentynkowego zatytułowanego „Po prostu bądź… w objęciach wiatru" zaprezentowali się wokaliści ze Studia Piosenki Aktorskiej i Poezji Śpiewanej MDK w Dęblinie. Młodzi artyści wykonali utwory ukazujące różne odcienie miłości.

Koncert przygotował instruktor Michał Pastuszak, który akompaniował swoim podopiecznym na nastrojowo zaaranżowanej scenie.

Na zakończenie burmistrz pogratulował artystom i podziękował im za koncert. Wyrazy uznania skierował także do uczestników konkursu fotograficznego, doceniając ich twórczość i pasję.

opr. zj, fot. MDK Dęblin

Wyniki Konkursu Fotograficznego: 1. Barbara Wojdat, 2. Karolina Zawadka i Mariola Krzemińska, 3. Ludwik Łukasik
Wyróżnienie dyrektora MDK: Katarzyna Sadura
Wyróżnienia: Denelina Dyussopowa, Karolina Mokijewska, Beata Wojdat
Dyplomy za udział: Anna Mitura, Patryk Zimny, Wojciech Domagała, Janusz Salamończyk, Jacek Wojdat

Porozmawiajmy o etyce

RYKI W parafii zaplanowano cykl spotkań pod nazwą „Dyskusje etyczne". - *Zapraszam do wspólnego poszukiwania tego, co dobre i słuszne. Każdy uczestnik - na równych prawach - będzie miał możliwość przedstawienia swojego zdania i oceny wypowiedzi innych. Oprócz przygotowanych tematów do dyskusji, otworzymy również przestrzeń do zgłaszania własnych, problemowych sytuacji* - podkreśla Tomasz Niemirowski, emerytowany nauczyciel akademicki i pomysłodawca spotkań.

Osoby zainteresowane udziałem w projekcie mogą zgłaszać się, wysyłając wiadomość na adres: tomaszniemirowski@poczta.onet.pl. Termin nadsyłania zgłoszeń upływa 27 lutego.

tk

Zabawą zakończyli semestr

RYKI Muzyka i walentynkowy anturaż stworzyły wyjątkową atmosferę dla niepełnosprawnych dzieci i młodzieży. 13 lutego w Ośrodku Rewalidacyjno-Wychowawczym przy ulicy Ogrodowej odbył się bal zorganizowany specjalnie dla podopiecznych placówki. Obecnie w ośrodku przebywają 23 osoby w różnym wieku, z rozmaitymi dysfunkcjami, które uniemożliwiają im samodzielne funkcjonowanie w szkole czy pracy. Wychowawcy, nauczyciele, opiekunowie i terapeuci dokładają wszelkich starań, aby zapewnić dzieciom jak najlepszy rozwój i stworzyć okazje do zabawy. - Każdego roku obchodzimy różne święta: Boże Narodzenie, Wielkanoc, Dzień Kobiet, Dzień Chłopaka czy Dzień Dziecka. Organizujemy również mniej typowe wydarzenia, takie jak Dzień Pizzy czy Dzień Budyniu. Wtedy nie tylko się bawimy, ale także przygotowujemy potrawy związane z obchodzonym świętem - podkreśla Beata Dudzik, dyrektor ORW w Rykach. Tym razem okazją do wspólnej zabawy były Walentynki i zakończenie semestru. Kadra ośrodka, wraz z dziećmi, przygotowała kolorowe dekoracje i zadbała o muzyczną oprawę wydarzenia. - Przez cały dzień bawiliśmy się i tańczyliśmy. To doskonała okazja do integracji naszych podopiecznych, którzy na co dzień przebywają w osobnych grupach. Takie spotkania pozwalają im spędzić czas razem - dodaje dyrektor. Od 17 lutego dzieci i młodzież, podobnie jak ich rówieśnicy w szkołach, rozpoczęli dwutygodniowe ferie zimowe. Jednak wkrótce czeka ich kolejna okazja do świętowania - tradycyjny Dzień Kobiet.

eprasa.pl 09679bb3de

MŁODZIEŻ Z BAZANOWA ZNÓW POKAZAŁA MOC

Zeszłoroczne tytuły w powiecie zostały obronione, a przed młodymi druhami z Bazanowa otwiera się teraz szansa na walkę o mistrzostwo województwa

Hala Sportowa Centrum Kultury i Sportu w Rykach po raz drugi stała się areną zmagań młodych adeptów pożarnictwa podczas eliminacji powiatowych Halowych Zawodów Sportowo-Pożarniczych Młodzieżowych Drużyn Pożarniczych. Do rywalizacji stanęło 11 drużyn dziewczęcych i 16 drużyn chłopięcych reprezentujących gminy Ryki, Kłoczew, Stężyca, Ułęż, Nowodwór oraz - po raz pierwszy - Dęblin. W sumie na starcie stanęło 131 zawodników, w tym 56 dziewcząt i 75 chłopców.

Halowe zawody sportowo-pożarnicze to nie tylko forma rywalizacji, ale przede wszystkim okazja do doskonalenia umiejętności pożarniczych. - *Głównym celem tych zawodów jest mobilizowanie młodzieży do aktywności fizycznej, popularyzacja zagadnień ochrony przeciwpożarowej w społeczeństwie oraz sprawdzenie wyszkolenia młodych druhów* - podkreśla Dariusz Szczygielski, prezes zarządu powiatowego ZOSP RP w Rykach.

Zawody miały charakter eliminacyjny - najlepsze drużyny będą reprezentować powiat rycki na etapie wojewódzkim. Po raz kolejny bezkonkurencyjna okazała się młodzież z OSP w Starym Bazanowie, która obroniła zeszłoroczny tytuł i ponownie stanęła na najwyższym stopniu podium.

- *Jesteśmy dumni z całej drużyny. Dziękujemy za zaangażowanie, walkę do końca i ducha rywalizacji. To kolejny raz, gdy ciężka praca przyniosła spektakularny sukces* - mówi z radością opiekun drużyny, Mateusz Kulik, który przygotowywał młodzież wspólnie z Łukaszem Piwońskim.

Zbigniew Jończyk

Ekipa z Bazanowa znów nie dała szans swoim rywalom, zgarniając ze sobą wszystkie najwyższe trofea. Teraz będą reprezentować powiat rycki w „halówce" na szczeblu wojewódzkim. Drużyna dziewcząt wystartowała w składzie: Nadia Sawczuk, Victoria Drozd, Klara Puzio, Joanna Gruza, Kinga Jaguś, a chłopców: Rafał Kulik, Dominik Miłosz, Bartosz Puzio, Mateusz Warowny i Mateusz Janiszek. Na zdjęciu z opiekunami Mateuszem Kulikiem i Łukaszem Piwońskim (fot. OSP Stary Bazanów)

Do rywalizacji stanęło 11 drużyn dziewczęcych i 16 drużyn chłopięcych reprezentujących gminy Ryki, Kłoczew, Stężyca, Ułęż, Nowodwór oraz - po raz pierwszy - Dęblin (fot. Starostwo Powiatowe w Rykach)

WYNIKI

Kategoria dziewcząt
1. Stary Bazanów
2. Chrustne
3. Brzeziny
4. Ryki
5. Przykwa
6. Sobieszyn
7. Ownia
8. Stare Zadybie
9. Rososz
10. Nowodwór
11. Gęsia Wólka

Kategoria chłopców
1. Stary Bazanów
2. Sobieszyn
3. Brzeziny
4. Chrustne
5. Ryki
6. Przykwa
7. Bobrowniki
8. Rososz
9. Dęblin-Masów
10. Stara Rokitnia
11. Trzcianki
12. Zawitała
13. Nowodwór
14. Gęsia Wólka
15. Ownia
16. Stare Zadybie

Klasyfikacja indywidualna
Dziewczęta
1. Victoriia Drozd (Stary Bazanów)
2. Nadia Sawczuk (Stary Bazanów)
3. Klara Puzio (Stary Bazanów)
4. Julia Gruza (Ownia)
5. Joanna Gruza (Stary Bazanów)
6. Nicola Pawelec (Chrustne)
7. Natalia Dębek (Rososz)
8. Lena Oleś (Chrustne)
9. Maja Kułaga (Chrustne)
10. Gabriela Okonowska (Chrustne)

Chłopcy
1. Rafał Kulik (Stary Bazanów)
2. Mateusz Janiszek (Stary Bazanów)
3. Bartosz Puzio (Stary Bazanów)
4. Mateusz Warowny (Stary Bazanów)
5. Paweł Siwiec (Brzeziny)
6. Stanisław Chojnacki (Bobrowniki)
7. Krystian Ruszkiewicz (Sobieszyn)
8. Dominik Miłosz (Stary Bazanów)
9. Maksymilian Krawczak (Ryki)
10. Kacper Jędrych (Chrustne)

Zwycięskie drużyny otrzymały z rąk starosty ryckiego Dariusza Szczygielskiego puchary ufundowane przez Starostwo Powiatowe w Rykach, a wszyscy uczestnicy zostali nagrodzeni medalami oraz okolicznościowymi dyplomami (fot. Starostwo Powiatowe w Rykach)

Dziewczęta z MDP Chrustne również mogą mówić o swoim sukcesie. Po raz pierwszy drużyna wystartowała „w halówce" i od razu zajęła drugie miejsce (fot. Starostwo Powiatowe w Rykach)

eprasa.pl 096

Stronę redaguje Tomasz Kępka
Tel. 511 192 743, e-mail: tomaszkepka@twojglos.pl,

Handel przy dźwięku katarynek (cz. I)

Z dni handlowych (jarmarcznych) korzystali nie tylko straganiarze, ale też właściciele sklepów. Na zdjęciu widok na ul. Rynek, za obecnym posterunkiem policji (zdjęcie z archiwum Tadeusza Opieki)

Ireński targ co tydzień odwiedzało dziesiątki mieszkańców okolicy. Ważnymi klientami byli też wojskowi (zdjęcie z archiwum Tadeusza Opieki)

Największe zyski przynosił handel z wojskowymi z pobliskiej twierdzy, choć również lokalni mieszkańcy chętnie zaopatrywali się w niezbędne artykuły. Modrzyckie jarmarki stały się znakiem rozpoznawczym przedwojennej części Dęblina

Na przedwojennym żydowskim targowisku pełno było straganów (zdjęcie z archiwum Tadeusza Opieki)

W okresie międzywojennym, podobnie jak w wielu innych małych miasteczkach, Miasto Orląt tętniło życiem, a znaczną część jego społeczności stanowili Żydzi. Dominowali nie tylko w samej Irenie, ale także w okolicznych wioskach, które z czasem zostały włączone do miasta. Przykładem są Modrzyce, obecnie znane jako Rycice.
Szczególne znaczenie w historii tej miejscowości miał okres po Powstaniu Listopadowym. W latach 1837 - 1845 na terenach Modrzyc powstała cytadela, a nieopodal wybudowano fort Gorczakowa. Wraz z rozwojem obiektów obronnych, wznoszono również inne budynki, a do twierdzy zaczęły przybywać wojska, które generowały zapotrzebowanie na różnego rodzaju zaopatrzenie, w tym żywność.
Z okazji do handlu z carskimi żołnierzami szybko skorzystali miejscowi Żydzi z Modrzyc. Klimat przedwojennych jarmarków żydowskich został barwnie przedstawiony przez wybitnego pisarza pochodzącego z Dęblina - Benjamina Tajtelbauma Demblina. W jego książce „Erew Nacht", wydanej w Tel Awiwie i Nowym Jorku w 1954 roku, odnaleźć można niemal namacalne opisy tamtejszej atmosfery targowej.

RYBY Z ROSTOWA, CUKIER Z KIJOWA, WIEPRZKI Z POLSKI

Według relacji Benjamina Tajtelbauma, Żydom handel z wojskiem układał się znakomicie. „W Modrzycach zarobki wpadały drzwiami i oknami. W iwangorodzkiej twierdzy, którą rosyjski car kazał zbudować po zajęciu Polski, roiło się od wojska, od dostawców i ich zauszników. Żydzi z wypchanymi portfelami uwijali się po targach i jarmarkach w całej okolicy, skupując dla twierdzy całe wagony bydła, spichlerze zboża, całe pola kapusty, kartofli i cebuli" - czytamy w jego powieści.
Powodzenie handlu wspierała strategiczna lokalizacja twierdzy Iwangorod, będącej jednym z największych węzłów kolejowych w zaborze rosyjskim na terenie Polski. Wokół stacji kolejowej wyrósł cały kompleks budynków z charakterystycznej czerwonej cegły. Kolejarze, konduktorzy i urzędnicy przyczyniali się do rozkwitu lokalnego handlu, dając zarobek miejscowej społeczności żydowskiej. „Pół Polski wysyłało przez tą stację gotowe wyroby do dalekich rosyjskich guberni, a inne towary odbywały tę sama drogę z powrotem i dalej aż do Prus, przywożąc całe pociągi rosyjskiej pszenicy, ryby z Rostowa, kijowski cukier, wieprzki z Polski, oraz wszelaki drób" - pisał Tajtelbaum.

ZIELONE PAPUGI SIEDZIAŁY NA DESZCZUŁKACH

Żydowski pisarz w swojej książce barwnie oddaje atmosferę modrzyckich jarmarków. „W niedzielę miasto zalewały tłumy wojskowych. A kataryniarze w gojskich czapkach z błyszczącymi daszkami, w wypucowanych na glanc cholewach wygrywali na swych katarynkach wesołe komarki i tęskne ukraińskie dumki. Białe myszki o przeźroczystych uszkach łaziły po katarynkach, tam i z powrotem ze swoich klatek. Zielone papugi z opuszczonymi ostrymi dziobami, mądrze i statecznie siedziały na deszczułkach nad swoimi klatkami. Za miedzianego szóstaka wybierały dziobami z podstawionej szufladki losy szczęścia: raz czerwony, raz zielony albo niebieski i podawały żołnierzowi, niecierpliwie czekającemu by co prędzej odkryć tajemnicę swego szczęścia" - relacjonuje autor.
Choć kataryniarze stanowili niezwykle barwną część jarmarku, byli jedynie małym elementem całego handlowego gwaru. Każda strona rynku tętniła życiem i była wypełniona różnorodnymi kramami. Można było tam znaleźć wszystko: od noży, brzytew i zamków po tekstylia, różnego rodzaju sprzęty, świeże białe pieczywo z pestkami dyni oraz soczyste owoce.

PORYWAĆ CO BARDZIEJ BIODRZASTĄ DZIEWUCHĘ

Z modrzyckich jarmarków, jak wspomina Benjamin Tajtelbaum, chętnie korzystali także sklepikarze. „Za na wpół przymkniętymi drzwiami - jako, że niedzieli nie wolno było profanować ani groszem zarobku - pełno było żołnierzy, co pozwalało utargować na cały tydzień" - pisał w „Erew Nacht".
Skoro sklepy były otwarte, to nie mogło również zabraknąć żydowskich karczm, które także przyciągały amatorów dobrej zabawy. „Inni Żydzi, nie takie zuchy, raczej ci, co nadają się tylko do siedzenia nad Gemarą, mieli nielegalne małe izby szynkowe, prowadzone przez ich żony i podrosłe córki. Za zasłoniętymi oknami, przy gołych drewnianych stołach siedzieli żołnierze oraz chłopi, popijali okowitę, zagryzali smażoną wątróbką i ćwiartkami pieczonej gęsiny i zabawiali się ciągle ponawianymi próbami porwania na kolana co bardziej biodrzastej dziewuchy" - czytamy w książce.
W tym samym czasie inni Żydzi trudnili się handlem wśród żołnierzy, oferując towary z drugiej ręki. „Jak wiatr wolni i swobodni kursowali wśród żołnierzy kupując to kawał nowej skóry na zelówki, to stary szynel, buty z cholewami, czy płócienną pałatkę, wszystko co żołnierz przepisowo otrzymywał na swój użytek" - zapisał Tajtelbaum.

Tadeusz Opieka,
opr. Tomasz Kępka

Sprzątanie 0907 912 242

Stronę redaguje Zbigniew Jończyk
tel. 505 049 182, e-mail: jon.tg@op.pl

ODKRYWALI PIĘKNO MIŁOŚCI I ODKUPIENIA

W ramach Tygodnia Małżeństwa pary z parafii Ryki spotkały się na emisji filmu dotyczącego małżeństwa i rodziny

Obejrzenie filmu i dyskusja na jego temat okazały się inspirującym sposobem na spędzenie czasu. Kościół Domowy parafii Ryki aktywnie włączył się w obchody Międzynarodowego Tygodnia Małżeństwa

W tym roku wydarzenie dedykowane mężom i żonom trwało od 8 do 15 lutego. Podobnie jak na całym świecie, także w Polsce Kościół po raz jedenasty zorganizował różnorodne inicjatywy. Formy obchodów różniły się w zależności od diecezji i dekanatów - niektóre wspólnoty postawiły na prostsze działania, jak potańcówki, inne wybrały bardziej ambitne projekty.

HISTORIA I SYMBOLIKA

Dekanat rycki postanowił pójść tą ambitniejszą ścieżką. Kościół Domowy parafii Najświętszego Zbawiciela w Rykach po raz pierwszy dołączył do Tygodnia Małżeństwa, wybierając poważną formę celebracji. - *Niedawno w naszej parafii odbywała się Szkoła Dialogu. Zajęcia trwały kilka tygodni, a para prowadząca poleciła nam wtedy ciekawy film o tematyce małżeńskiej. Postanowiliśmy skorzystać z tej sugestii i zaproponować naszej wspólnocie seans. Wybraliśmy anglojęzyczną produkcję „Redeeming Love" - „Miłość Odkupieńcza"* - opowiada Zdzisław Polaszek, członek Domowego Kościoła.

W tegoroczne obchody Tygodnia Małżeństwa w Rykach wpisała się peregrynacja relikwii bł. Rodziny Ulmów. Członkowie Domowego Kościoła, i wszyscy chętni parafianie, mieli okazję odnowić przyrzeczenia małżeńskie i zyskać błogosławieństwo kapłana. Na zdjęciu Agata i Leszek Kępkowie (fot. Akcja Katolicka Ryki)

Film, oparty na powieści Francine Rivers, przenosi widzów do Stanów Zjednoczonych drugiej połowy XIX wieku. Opowiada historię Angel, kobiety sprzedanej w dzieciństwie do domu publicznego oraz Michaela, rolnika przekonanego, że Bóg powołał go, by ją poślubić i obdarzyć miłością. Angel, naznaczona cierpieniem, nie wierzy w miłość - zwłaszcza bezinteresowną - i wielokrotnie ucieka od Michaela. On jednak pozostaje wierny swojej misji, wierząc, że pewnego dnia ona wróci z własnej woli.

Produkcja niesie też głębsze znaczenie. - *Film nawiązuje do biblijnej Księgi Ozeasza. Michael, podobnie jak prorok Ozeasz, zostaje wezwany przez Boga, by pokochać kobietę, która nie potrafi tej miłości przyjąć. Angel symbolizuje ludzkość odwracającą się od Boga, który mimo to cierpliwie na nią czeka i nie ustaje w swojej miłości* - zauważa Polaszek.

PRZEWARTOŚCIOWUJE ŻYCIE

Członkowie ryckiego Domowego Kościoła nie poprzestali na samym seansie. Zdzisław Polaszek, wprowadzając w tematykę filmu, zachęcał do szerszego spojrzenia. - *To nie jest historia, którą należy oceniać tylko przez pryzmat realiów historycznych. Najważniejsze jest nie tło czy wydarzenia, lecz głębia relacji - między człowiekiem a Bogiem oraz między kobietą a mężczyzną. Zachęcam, by nie skupiać się jedynie na trudnych momentach, ale dostrzec piękno odkupienia i miłości, które mogą przemienić życie. Mam nadzieję, że ten film pomoże promować sakramentalne życie w naszej parafii* - podkreśla.

Wspólnota wzięła sobie te słowa do serca. - *Film zrobił na mnie duże wrażenie i skłonił do refleksji. Pokazał, jak patrzeć na życie przez pryzmat wiary. Zrewidowałam swoje myślenie o tym, co dzieje się wokół mnie, i przewartościowałam wiele spraw. Film niby opowiada o relacjach ludzkich, ale też o Bożych - o tym, jak ważna jest wiara i jak powinniśmy się nią kierować* - dzieli się Barbara Polaszek.

Wtóruje jej Leszek Kępka: - *To był ciekawy, bogaty w treść film. Każdy mógł znaleźć w nim coś dla siebie. Dla mnie przesłanie jest takie, że życie polega na przyjmowaniu tego, co nam pisane, a nie tego, co sami chcielibyśmy napisać. Polecam wszystkim ten seans.*

Uczestnicy mieli okazję podzielić się swoimi przemyśleniami podczas dyskusji po projekcji.

POGŁĘBIĆ WIĘZY MIŁOŚCI

Międzynarodowy Tydzień Małżeństwa to kampania społeczna promująca wyjątkową, komplementarną więź między kobietą a mężczyzną. Odbywa się równolegle w 22 krajach, zawsze w terminie 8-15 lutego. W Polsce zainicjowało ją w 2015 roku Stowarzyszenie Psychologów Chrześcijańskich. Od tamtej pory zorganizowano dziesiątki wydarzeń - edukacyjnych, kulturalnych, rekreacyjnych i rozrywkowych.

Kampania ma pięć głównych celów:

1. Stworzenie tradycji „festiwalu małżeństwa" w okresie walentynkowym (8-15 lutego), celebrującego radość bycia razem.
2. Zachęcanie społeczeństwa, specjalistów, mediów i osób publicznych do promowania wartości zdrowych relacji małżeńskich.
3. Pokazanie małżeństwa jako społecznej wartości oraz potrzeby ciągłego pielęgnowania więzi, by dawała małżonkom satysfakcję i spełnienie.
4. Wspieranie programów i inicjatyw rozwijających relacje małżeńskie.
5. Stworzenie okazji do pogłębienia więzi i zdobywania kompetencji interpersonalnych poprzez konferencje, seminaria, debaty, warsztaty oraz wspólne, twórcze spędzanie czasu - od wydarzeń artystycznych po sportowe i psychoedukacyjne.

Więcej szczegółów o Tygodniu Małżeństwa można znaleźć na stronie www.tydzienmalzenstwa.pl.

Tomasz Kępka

Uprzedzaj 0900 888 888

KALENDARZ LITURGICZNY

25 lutego, wtorek
PATRON DNIA: ŚW. MĘCZENNICY SALEZJAŃSCY W CHINACH

26 lutego, środa
PATRON DNIA: ŚW. ALEKSANDER

27 lutego, czwartek
WSPOMNIENIE ŚW. GRZEGORZA Z NAREKU, OPATA I DOKTORA KOŚCIOŁA
- ZMARŁ KS. FRANCISZEK BLACHNICKI - ZAŁOŻYCIEL I DUCHOWNY OJCIEC RUCHU ŚWIATŁO-ŻYCIE (1987 R.)

28 lutego, piątek
- ZAKOŃCZYŁ SIĘ PONTYFIKAT PAPIEŻA BENEDYKTA XVI (2013 R.)
- ZMARŁ HUGO KOŁŁĄTAJ - DUCHOWNY, UCZONY, PATRIOTA. (1812 R.)

2 marca, niedziela
- UR. PAPIEŻ PIUS XII (1876 R.)
- WŁOSKI KARDYNAŁ EUGENIO PACELLI ZOSTAŁ WYBRANY NA PAPIEŻA I PRZYJĄŁ IMIĘ PIUS XII (1939 R.)
- W NOCY Z 2 NA 3 MARCA DOKONANO EKSHUMACJI ZWŁOK OJCA PIO (2008 R.)

3 marca, poniedziałek
PATRON DNIA: ŚW. KUNEGUNDA
- UTWORZONO KURIĘ BISKUPIĄ WOJSK POLSKICH (1919 R.)
- KAZIMIERZ NYCZ ZOSTAŁ MIANOWANY ARCYBISKUPEM METROPOLITĄ WARSZAWSKIM (2007 R.)

Najlepsze życzenia

W środę, 26 lutego, swoje imieniny obchodzą ks. Mirosław Rogoźnicki, proboszcz parafii Świętego Wojciecha w Nowodworze

oraz ks. Mirosław Gorzała, rezydent parafii Najświętszego Zbawiciela w Rykach. Z tej okazji życzymy czcigodnym księżom wielu Łask Bożych, zdrowia oraz wszelkiej pomyślności.

ZABAWA BYŁA PRZEDNIA

Sala gimnastyczna Zespołu Szkół Ogólnokształcących w Sobieszynie wypełniła się radosną atmosferą i dźwiękami muzyki

Wójt gminy oraz Gminny Ośrodek Pomocy Społecznej w Ułężu nie zapominają o swoich seniorach. Wzorem lat ubiegłych zaprosili mieszkańców do wspólnej zabawy, która stała się świętem integracji. Wydarzenie zgromadziło nie tylko seniorów, ale również licznych gości, co nadało imprezie wyjątkowy charakter. Wśród obecnych znaleźli się: Monika Kośmińska - wicestarosta powiatu ryckiego, ks. Marek Śliwa - proboszcz parafii w Sobieszynie, ks. Wiesław Nestoruk - proboszcz parafii w Żabiance, Piotr Zarychta - dzielnicowy gminy Ułęż oraz Robert Kępka - dzielnicowy gminy Nowodwór.

- *Szczególne podziękowania kierujemy do wszystkich uczestników imprezy, którzy swoim entuzjazmem i energią stworzyli niezapomnianą atmosferę. Ich uśmiechy i radość ze wspólnego spędzania czasu były najlepszym dowodem na to, jak ważne są takie inicjatywy* - podkreśla wójt Izabela Kulik.

Spotkanie karnawałowe obfitowało w różnorodne atrakcje. Na scenie wystąpiła młodzież z koła muzycznego działającego przy Gminnym Ośrodku Kultury i Bibliotece w Ułężu pod kierownictwem instruktorki Wiktorii Orłowskiej. Uczestnicy bawili się przy muzyce na żywo.

Seniorzy mieli okazję nie tylko dobrze się bawić, ale również nawiązać nowe znajomości i odświeżyć dawne przyjaźnie.

- *Cieszymy się, że mogliśmy wspólnie celebrować karnawał i już teraz zapraszamy na kolejne wydarzenia organizowane przez naszą gminę* - zachęca wójt Ułęża.

zj (fot. UG Ułęż)

Wzorem lat poprzednich seniorzy z gminy Ułęż zostali zaproszeni do wspólnej zabawy

Z noworocznymi życzeniami dla wszystkich seniorów pospieszyła m.in. Izabela Kulik, wójt Ułęża

Seniorzy nie kryli radości z tego, że po raz kolejny mogli wziąć udział w spotkaniu integracyjnym

Gdy tylko zagrała muzyka, parkiet wypełnił się chętnymi tancerzami

Przy wspólnym stole można było nie tylko się posilić, ale też powspominać dawne czasy

Muzyka, tańce i poczęstunek, to nieodłączny element karnawałowych spotkań seniorów z gminy Ułęż

Występy najmłodszych mieszkańców gminy dały ogromną radość uczestnikom spotkania

eprasa.pl 0967 9bb3de

JAK KARNAWAŁ, TO TYLKO Z SENIORAMI

Gdy tylko zagrała muzyka, ruszyli na parkiet. Seniorzy ze Związku Emerytów i Rencistów w Rykach tradycyjnie spotkali się na balu karnawałowym

Frekwencja pokazuje, że takie imprezy są potrzebne. W gościnnych progach restauracji „Olivia" bawiło się wraz ze swoimi gośćmi blisko 80 osób. - *Cieszymy się, że ludzie „złotego wieku" chcą uczestniczyć w takich spotkaniach. Życie nie kończy się wraz z przejściem na emeryturę czy rentę. Wielu z naszych seniorów chce nadal cieszyć się życiem, uczestnicząc w różnego rodzaju imprezach okolicznościowych organizowanych przez nasz Związek* - zaznacza Zofia Flak, przewodnicząca Związku Emerytów, Rencistów i Inwalidów w Rykach.

Uprzejmości pod adresem organizatorów wydarzenia nie żałowali też zaproszeni goście. Wśród nich był m.in. starosta rycki wraz z małżonką. - *Lubię gościć u naszych seniorów, bo bardzo dobrze się z nimi bawię i jeszcze na początku tego roku życzę wszystkim dużo zdrowia, spokoju oraz spełnienia wszystkich marzeń* - podkreśla Dariusz Szczygielski.

Zbigniew Jończyk

Jesień życia powinna być pogodna, spokojna, pełna pasji, pozbawiona samotności. Służą temu wspólne zabawy organizowane dla seniorów w ciągu roku. Jedną z nich jest bal karnawałowy

Panie w wytwornych sukniach wieczorowych, a panowie w eleganckich garniturach. Tak wyglądał bal karnawałowy u seniorów. Na zdjęciu Halina i Tadeusz Polakowie

Wspólne spotkanie to również dobra okazja do rozmów przy stole. Na zdjęciu rodziny Jankowskich. Z lewej Włodzimierz i Ryszarda, a z prawej Elżbieta i Wojciech

Dobre humory dopisywały wszystkim, bo to gwarancja udanej zabawy. Doskonale zdaje sobie sprawę z tego Dorota Błachnio

Grażyna i Bogdan Jankowscy w dobrych humorach ruszyli na parkiet

Henryk Sienkiewicz to tzw. dusza towarzystwa. W tańcu czuje się jak ryba w wodzie. Na zdjęciu z Ireną Królik

Radości ze spotkania nie kryły Marta Rutkowska i Alicja Królik

Starosta Dariusz Szczygielski nie ukrywa, że bardzo lubi gościć na zabawie u seniorów. Do tańca poprosił przewodniczącą ZERiI - Zofię Flak

Jan Zydlewski poprosił do tańca Krystynę Popis

Apolonia Błaszczyk uwielbia taniec, dlatego często pojawiała się na parkiecie. Na zdjęciu z Czesławem Leśko

eprasa.pl 09679bb3de

ZACHWYCAJĄ DOSTOJNYM WYGLĄDEM I WYTWORNĄ ELEGANCJĄ

W Pradolinie Wieprza spotkać je można praktycznie na całym obszarze - począwszy od Kocka, aż po ujście Wieprza do Wisły w Dęblinie. Najlepsze warunki znajdują jednak w sercu pradoliny, czyli w okolicach Jeziorzan, Ułęża, Drążgowa i Sobieszyna

Żurawie są ptakami towarzyskimi i można je często obserwować w dużych grupach, zwłaszcza podczas migracji. Są one ptakami wędrownymi, które na zimę migrują do południowej Europy i Afryki Północnej. W Polsce pojawiają się wiosną, a jesienią można obserwować ich spektakularne przeloty. Na zdjęciu para żurawi w okolicy Blizocina (fot. K. Wojciechowski)

Żurawie preferują tereny podmokłe, takie jak bagna, rozlewiska, wilgotne łąki, wrzosowiska nad jeziorami i starorzeczami, a także użytki rolne. Z tego względu Lubelszczyzna, dzięki zachowanemu w dobrej kondycji naturalnemu środowisku, jest dla nich doskonałym miejscem do życia.

Obok takich ptaków jak łabędzie, bieliki czy bociany, żurawie należą do największych ptaków w Europie. Ich charakterystyczna długa szyja, smukłe nogi i wspaniałe, delikatne skrzydła sprawiają, że ich lot wygląda niezwykle dostojnie i nie można go pomylić z żadnym innym ptakiem.

CORAZ CHĘTNIEJ ZIMUJĄ W POLSCE

Żurawie są ptakami towarzyskimi i często można je obserwować w dużych grupach, zwłaszcza podczas migracji. Są ptakami wędrownymi, które na zimę przemieszczają się do południowej Europy i Afryki Północnej. W Polsce pojawiają się wiosną, a ich jesienne przeloty to spektakularne widowisko przyciągające wielu miłośników przyrody.

Z każdym rokiem rośnie jednak liczba żurawi decydujących się na zimowanie w Polsce. Jak podaje Główny Inspektorat Ochrony Środowiska, prowadzone od stycznia 2011 roku liczenia w ramach Monitoringu Zimujących Ptaków Wodnych potwierdzają, że żurawie coraz częściej pozostają w kraju na zimę.

W ciągu ostatnich 13 sezonów liczba zimujących w Polsce żurawi wyraźnie wzrosła. W 2023 roku obserwatorzy stwierdzili łącznie 5805 osobników. W województwie lubelskim najbardziej znane miejsca, w których można podziwiać te majestatyczne ptaki, to dolina Bugu, Wieprza oraz Pojezierze Łęczyńsko-Włodawskie.

W związku z coraz łagodniejszymi zimami można spodziewać się dalszego wzrostu liczebności zimujących żurawi w kolejnych sezonach.

ROZPOZNAWALNY I LUBIANY

Żurawie są znane z widowiskowych tańców godowych, które odbywają się wiosną. Tańce te obejmują skoki, wymachiwanie skrzydłami i charakterystyczne wydawanie dźwięków, które można usłyszeć z daleka. Są to ptaki monogamiczne, co oznacza, że łączą się w pary na całe życie.

- *Żuraw jest w naszym kraju gatunkiem rozpoznawalnym i lubianym. O jego popularności świadczy obecność w języku wyrażeń związanych z nazwą ptaka: nazwisk, takich jak np. Żurawski, Żurawiński czy Żuraw, a także nazw miejscowości, np. Żurawiec, Żurawce i Żuraw* - przypomina Małgorzata Włodarczyk z Ośrodka Edukacji Ekologicznej w Sobieszynie.

Wygląd i zachowanie tych ptaków odzwierciedlają również powiedzenia: zapuścić żurawia - zaglądać dyskretnie, potajemnie, bez czyjejś wiedzy; czujny jak żuraw - zwracać na wszystko baczną uwagę; stać jak żuraw na straży - wyprostowany w bezruchu; chodzić jak żuraw - poruszać się wolno, prosto i dumnie.

Na podstawie obserwacji zwyczajów tego ptaka zostały także utworzone przysłowia dotyczące pogody, zapowiadające wiosnę lub jesień, porę siania i wypasania bydła, np.: „Kiedy żurawie wysoko latają, prędkiej się wiosny ludzie spodziewają", „Wczesne kaczki z żurawiami, znakiem wiosny z ciepłami", „Jak przylecą żurawie, można bydło paść na trawie".

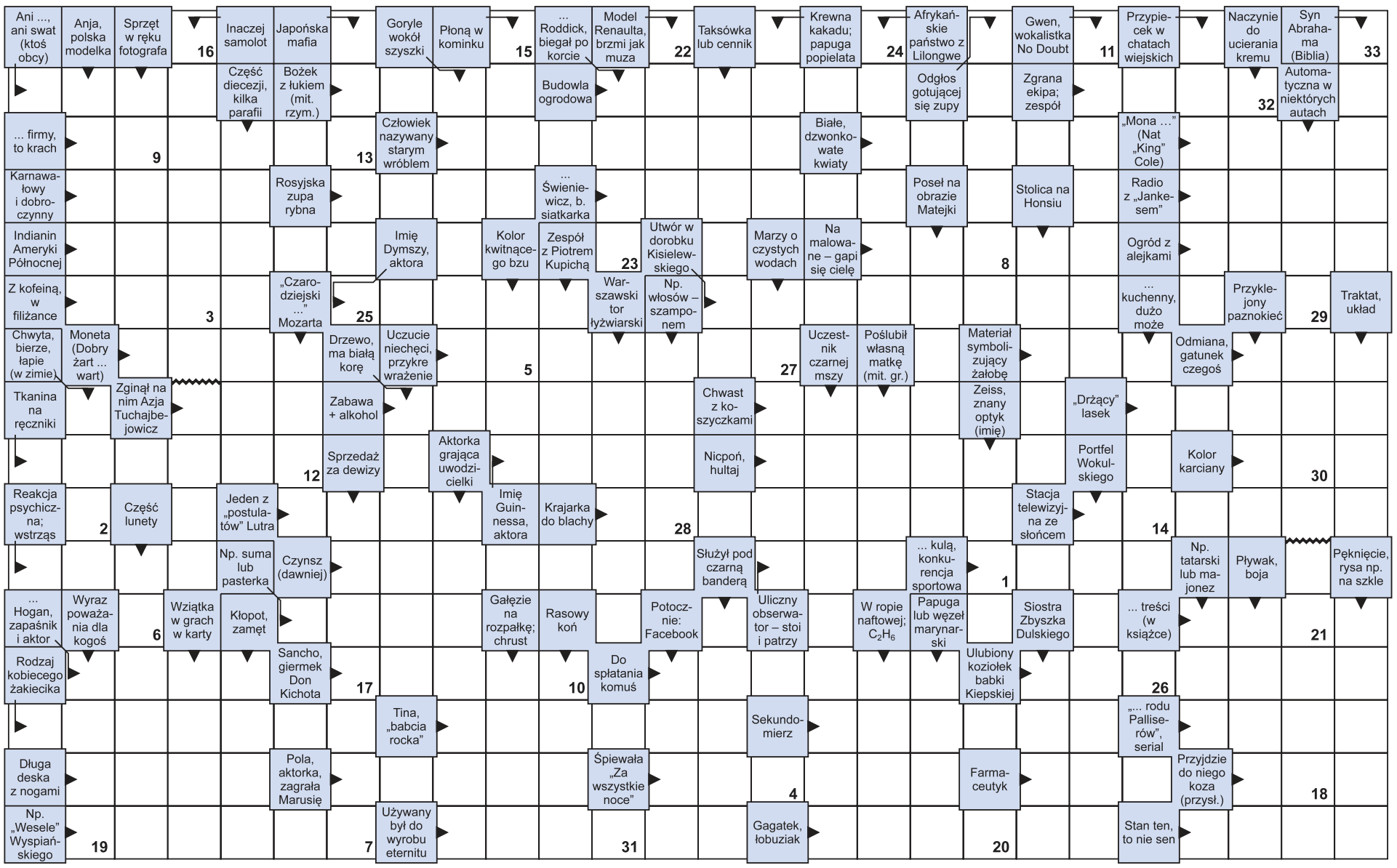

Litery z pól ponumerowanych od 1 do 33 utworzą rozwiązanie - aforyzm Janusza Barańskiego.

1	2	3	4	5	6	7	8	9	10	11	12	13	14	15	16	17	18	19	20	21	22	23	24	25	26	27	28	29	30	31	32	33

DODAJ SWOJE OGŁOSZENIE

Jak zamieścić ogłoszenie drobne w gazecie? Wybierz jeden ze sposobów.

SMS

Wyślij SMS z treścią ogłoszenia (maksymalnie 160 znaków), pod nr **74550** zaczynając od skrótu **TGO.** Przykład: TGO.oddam szczeniaki w dobre ręce.
Podaj miejscowość oraz numer telefonu kontaktowego. Koszt SMS-a wynosi 4,92 zł z VAT.
Ogłoszenie ukaże się w kolejnym wydaniu gazety.
Serwis funkcjonuje we współpracy z firmą Bild Presse z siedzibą w Łodzi.

KUPON

Napisz treść ogłoszenia na wyciętym z gazety, ważnym kuponie i dostarcz go do redakcji lub wrzuć do skrzynki kontaktowej gazety. Możesz także wysłać go pocztą.
Ogłoszenie jest bezpłatne i ukaże się w kolejnym wydaniu gazety.

REDAKCJA

Przyjdź do redakcji i podaj treść ogłoszenia. Cena za jedną emisję wynosi 5,00 zł z VAT.

Ogłoszenie dostarczone do piątku w godzinach pracy sekretariatu ukaże się w najbliższym wtorkowym wydaniu. W przypadku wysłania kuponu pocztą lub wrzucenia do skrzynki kontaktowej o terminie publikacji decyduje data dotarcia kuponu do redakcji.
Redakcja zastrzega sobie prawo ingerencji w treść ogłoszenia w przypadku, gdy podana kategoria jest niezgodna z treścią ogłoszenia, lub gdy treść ogłoszenia zawiera błędy ortograficzne lub stylistyczne.

Redakcja nie odpowiada za treść ogłoszeń.

UWAGA!
JEDEN KUPON = JEDNA OFERTA

Pamiętaj, że w jednym ogłoszeniu można podać tylko jedną ofertę sprzedaży, kupna, czynności. W przypadku, gdy w ogłoszeniu będzie więcej ofert, opublikowana zostanie pierwsza w kolejności.

Przykład: z ogłoszenia „Sprzedam kosiarkę rotacyjną, meble kuchenne, rower górski..." opublikowana zostanie oferta sprzedaży kosiarki rotacyjnej. Pozostałe dwie rzeczy należy podać w kolejnych ogłoszeniach.

OGŁOSZENIA

MIESZKANIE
SPRZEDAM

MIESZKANIE 51,2 m2, wysoki parter, 3-piętrowy blok z 1992r., 2 pokoje (23m2 i 12m2), kuchnia (7m2), łazienka (4,2m2), korytarz (5m2) i balkon-loggia (7m2) oraz piwnica (5m2), mieszkanie spółdzielcze własnościowe z księgą wieczystą, parking przed budynkiem. Garwolin, os Romanówka. 350 tys. zł do negocjacji. Tel: 694 742 875.

MIESZKANIE własnościowe M-3 48 mkw, pierwsze piętro, 3 pokoje, kuchnia, oddzielna łazienka, wc, do odświeżenia, cena 330 tys. zł.. Dęblin os. Wiślana. Tel. 783 767 970.

MIESZKANIE niskoczynszowe, pow. 33,58 mkw, 2 pokoje, kuchnia, łazienka, balkon, piwnica, do remontu, parter, super lokalizacja Ryki ul. Wyczółkowskiego, cena do uzg. Tel. 606 469 007.

MIESZKANIE 1 piętro, pow. 60 mkw, 4 pokoje, kuchnia, przedpokój, łazienka, balkon, piwnica, do odświeżenia, Ryki ul. Kościuszki. Cena 420.000 zl. Proszę dzwonić po godz. 18stej. Tel. 608 493 161, 602 638 633.

MIESZKANIE 3 pokoje, balkon, 45mkw, 3 piętro, niski czynsz, Ryki ul. Wyczółkowskiego. Tel. 573 522 647.

MIESZKANIE
KUPIĘ

MIESZKANIE 3 pokojowe, 55 m2 na os. przy ul. Zamojskiej w Garwolinie lub na innym osiedlu bezczynszowym w nowym budownictwie. Tel: 723 497 796

DOM
SPRZEDAM

PÓŁBLIŹNIAK centrum Ryk, całość podpiwnicona, parter salon z aneksem kuchennym wyspa, sypialnia z garderobą, łazienka prysznic toaletka, taras, pietro 3 pokoje, duża łazienka z wanną toaleta bidet, schody na strych, ogrzewanie gzowe podłogówka wszędzie i kaloryfery, wyremontowane nowocześnie fotowoltaika zaaranżowane. Podwórka kostka, garaż, wiata na grill, ogródek. Całość umeblowana i wykończona, szafki kuchenne, łazienkowe, garderoba, wnękowe agd zostaje. Cena 1.050.000 zł. Dzwonić po godz. 17-tej. Tel. 539 793 777.

DOM jednorodzinny w Rykach przy ul. Skotnickiego , na osiedlu Jana Pawła (dawne XXX-lecia). Duży budynek o wym. 9x10 m. Tel. 693 483 414.

DOM w centrum Ryk, podpiwniczony, parter o pow. 75 mkw. można prowadzić działalność gospodarczą. piętro - 3 pokoje, kuchnia, łazienka. Strych może być użyteczny. Wszystkie media. cena do uzg. Tel. 696 143 907.

DOM murowany ocieplony, okna wymienione, kuchnia, łazienka, 3 pokoje - 62 mkw. działka 1162 mkw, budynki gospodarcze. Cena do negocjacji. Dęblin ul. Kocka. Tel. 608 439 893 lub 509 459 663.

DOM jednorodzinny w m. Stężyca, pow. 120 mkw, 3 pokoje, kuchnia, łazienka, podpiwniczony, z możliwością wykorzystania poddasza, dom na działce o pow. 1700 mkw. Cena do uzg. Tel. 530 528 361.

DOM w Rykach ul. Lipowa 8 o pow. 150 mkw, działka 652 mkw, z garażem i budynkami gospodarczymi, cena 600.000 zł. Ryki. Tel. 693 134 601.

DOM 100m2 do częściowego remontu, nowy dach i komin, działka 1000m2, dojazd drogą asfaltową, w pobliżu kościół, sklep, ośrodek wypoczynkowy, farma iluzji, spa trojanów, szkoła i dworzec pkp. Wola Życka. Tel: 696 091 261

DOM drewniany do rozbiórka lub do przeniesienia, stan dobry, wym. 7x10m. 5 okien plastikowych, podłogi dębowe, cena 4.000 zł. Korzeniów. Tel. 665 249 940.

KUPON NA BEZPŁATNE OGŁOSZENIE DROBNE

*PROSIMY WYPEŁNIĆ CZYTELNIE DRUKOWANYMI LITERAMI

TREŚĆ OGŁOSZENIA: .....

.....

.....

MIEJSCOWOŚĆ: .....

CENA: .....

TELEFON KONTAKTOWY: .....

TWÓJ Głos

KUPON WAŻNY DO 7 marca

eprasa.pl 09679bb3de

P.P.H.U. DALEX
USŁUGI ZIEMNE
www.dalex-robotyziemne.ngb.pl
- wykopy, niwelacje, plantowanie
- załadunki, rozładunki
- transport wywrotkami
- usługi minikoparką, koparko-ładowarką i koparką
- sprzedaż piachu, żwiru
KRUSZYWO BETONOWE

P.P.H.U. DALEX
OGRODZENIA
- betonowe i panelowe
- słupki, podmurówki do siatek i paneli
- produkcja sprzedaż montaż
- furtki i bramy panelowe
SZAMBA KOMPLEKSOWO
kręgi przepusty i inne
wyroby betonowe
www.dalex-robotyziemne.ngb.pl
Ryki, Kazimierzyn 2
tel. 606 212 049

USŁUGI ZIEMNE
KOPARKĄ KOŁOWĄ I MINIKOPARKĄ
ODŚNIEŻANIE
dojazdów, posasji, parkingów
TRANSPORT 20-30 T
żwir, piach, kruszywa i inne
JARKOP
Jarosław Dembek
Czernic 38, 08-550 Kłoczew
tel. 721 094 302

SKUP ZŁOMU
AUTOROMANO
ATRAKCYJNE CENY, ŁATWY DOJAZD
Dęblin, ul. Kocka 179 (PRZY STACJI LOTOS)
573 779 889

TARTAK
DREWNOHURT
- drewno budowlane
- więźby dachowe
- krokwie, deski, łaty, kantówki
- trociny, obrzyny tartaczne
- drewno opałowe do pieców C.O. i kominków
sosna, brzoza, dąb, grab i inne w wałku i rąbane
- deska elewacyjna, podbitka
- boazeria, deska tarasowa
- Kupno dęba na pniu
- stęple budowlane
REGAMET
SPRZEDAŻ NOWOCZESNYCH POKRYĆ DACHOWYCH
WYCEŃ BEZPŁATNIE DREWNO NA SWÓJ DACH U PRODUCENTA
Nowodwór 102A
drewnohurt1@wp.pl
790 219 819

PRZEKAŻ 1,5%
lub DAROWIZNĘ
NA MÓJ CEL
www.edyta-stachura.pl
KRS: 0000270809
NUMER KONTA: 62 1600 1286 0003 0031 8642 6001
Cel szczegółowy/tytuł przelewu: Stachura, 18627
Fundacja Avalon
Bezpośrednia Pomoc Niepełnosprawnym
ul. Domaniewska 50A, 02-672 Warszawa
22 266 82 36, 666 324 328
kontakt@fundacjaavalon.pl
www.fundacjaavalon.pl

LOKAL KUPIĘ

MIEJSCE postojowe w garażu podziemnym na osiedlu. Garwolin, ul. Dobra 5. Tel: 723 497 796

GARAŻ murowany. Garwolin, Al. Legionów. Tel: 723 497 796

DO WYNAJĘCIA POSIADAM

POMIESZCZENIE garażowe 18x8m na działce 3000m2. Głosków. Tel: 509 127 518

KAWALERKA 30 m2, dostępna od 01.03.2025r. Dęblin, os.Staszica. Tel: 609 777 346

MIEJSCA noclegowe dla pracowników w delegacjach, grup oraz pojedyncze miejsca, możliwy transport grup pracowniczych do miejsc pracy. Wola Rębkowska. Tel: 881 057 137

MIESZKANIE. Garwolin. Tel: 501 427 406

MIESZKANIE na 1 piętrze, w pełni umeblowane, agd, w pobliżu Avonu. Garwolin, os. Stacyjna. Gaz, prąd, internet - ok. 130 zł, czynsz do spółdzielni - ok. 370 zł, czynsz najmu - 1500 zł, kaucja - 1500 zł. Tel: 510 660 056 / 798 773 750

MIESZKANIE dwupokojowe 50 m2, umeblowane. 1500 zł + opłaty. Tel: 535 323 280

LOKAL handlowo-usługowy, 18m2, ogrzewany z łazienką, obok punktu pralni chemicznej. Ryki, ul. Poniatowskiego. Tel: 698 394 508

NIERUCHOMOŚĆ wydzierżawię 0,5 ha z warsztatami na ul. Budowlanej w Rykach. Tel. 602 702 043.

MIESZKANIE w bloku w Rykach, 1 pokój, przedpokój, kuchnia, łazienka. Mieszkanie czyste, umeblowane. Tel. 539 610 258.

MIESZKANIE dwupokojowe w bloku na osiedlu Wiślana w Dęblinie. Umeblowane, gotowe do zamieszkania. Tel. 886 675 989.

DO WYNAJĘCIA SZUKAM

MAŁŻEŃSTWO poszukuję mieszkania lub domu do wynajęcia. Ryki. Tel: 667 927 827

GARAŻ na terenie Garwolina. Tel: 664294484

DZIAŁKA POLE SPRZEDAM

SIEDLISKO w Woli Rębkowskiej o pow. 4200m2, na działce znajduje się budynek mieszkalny, drewniany z bali, zdrowy, kryty blachą, do remontu, budynek gospodarczy i garaż murowany. Cena do uzgodnienia. Tel: 720 915 815

DWIE uzbrojone działki budowlane po 1600m² w Woli Rębkowskiej - Zacisze. Cena do uzgodnienia. Tel: 720 915 815

DZIAŁKA budowlana w Rykach, 1425 mkw, przy ulicy Myśliwskiej, wszystkie media, cena do zug. Tel. 602 408 921.

LAS pow. 2,8 ha miejscowość Kruszyna. Tel. 607 607 700.

DZIAŁKA rolna w Swatach pow. 1,93 ha, cena do uzgodnienia. Tel. 609 975 353.

NIERUCHOMOŚĆ pod działalność gospodarczą nr działki 2257 - lokal 79 m. kw + działka 1200 m. kw. Cena do uzgodnienia. Stężyca ul. Rokicka 2. Tel. 661 488 814, 661 909 466.

LAS. Starowola. Gmina Parysów. Tel: 505 731 013

DZIAŁKA rekreacyjną w Garwolinie na terenie ogrodów działkowych Wiaterek (na osiedlu Stacyjna). Tel: 607 723 338

DZIAŁKA budowlana, sprzedam lub wydzierżawię. Ryki, ul. Królewska. Tel: 660 765 218

DZIAŁKI rolne (dwie) pod lasem z dojazdem drogą gminną, ziemia IV kategorii, pow. 1,6h. Wola Życka. 165 000 zł. Tel: 696 091 261

POLE 2 ha oddam w dzierżawę. Leopoldów. Tel. 788 100 673.

DZIAŁKA POLE KUPIĘ

DZIAŁKI, pola i gospodarstwa. Sobolew. Tel: 609 266 194

KUPIE LAS. Tel. 607 219 517.

WEZMĘ w dzierżawę lub kupię grunty orne, Kłoczew i okolice. Tel: 790772 445

SAMOCHÓD SPRZEDAM

AUDI A3 8l 3-drzwiowy, 1.8 benzyna + gaz, przebieg 310 tys.km. rocznik 1997r. kolor niebieski, ubezpieczenie i przegląd aktualne, stan dobry, cena 4.900 zł. Ryki. Tel. 693 117 351.

FORD Focus gaz + benzyna, stan dobry, cena 3.500 zł. Leopoldów ul. Słoneczna. Tel. 535 010 140.

FORD s-max 2.0 diesel 2008r. srebrny, przebieg 245 tys.km. manualna skrzynia 6-biegowa, bogate wyposażenie, bezwypadkowy, cena 23.000 zł. Dęblin. Tel. 604 651 978.

HONDA Civic 1.4 benzyna + gaz, 2000r. opłaty ważne, cena 2400 zł. Stare Zadybie. Tel. 792 319 484.

KIA rio IV z 2019 r., przebieg 46.100 km, silnik 1.2 benzyna o mocy 84 KM. Auto z polskiego salonu, w pełni sprawne, wszystkie podzespoły działają prawidłowo. Cena 43.900 zł. Tel. 504236 400

MITSUBISHI COLT 1.5 B, 109 KM, 2010/11r. silnik na łańcuchu, przebieg 191 tys.km, 5-drzwi, czarny mat. ALF, CZ, klima sprawna, hak, czujnik parkowania, ogumienie 2023r. książka serwisowa, 2x klucze, po wymianie nowe tarcze klocki, bez nakładów, cena 12.500 zł. Ryki. Tel. 607 492 102, 730 992 557.

MITSUBISHI outlander 2.0 b+g, oryginalny, wymieniony rozrząd i inne części, więcej informacji telefonicznie, dzwonić po 16tej. Tel: 602 264 122

OPEL astra, 1.8 benzyna + gaz, 2009r., 149 tys. km przebiegu. Górzno. 11 000 zł. Tel: 784 412 244

OPEL Astra K 2017r. 105KM, benzyna, 5 drzwi, 103 tys.km. stan bdb, długie opłaty, bogate wyposażenie. cena 36.500 zł. Ryki. Tel. 883 462 449.

OPEL Zafira 2008r. 1.9 CDTI 150KM, wersja OPC, 7-osobowy, 6-biegowy, stan bdb, bez wkładu finansowego. Siadać i jechać. cena 17.500 zł. Ryki. Tel. 604 645 106.

RENAULT scenic III, 1.5 diesel, 2010r., grafitowy metalik, 214 tys. km przebiegu, stan bdb. Bobrowniki. 14 200 zł Tel: 600 926 575

SEAT Cordoba 1.4 benzyna + gaz 75KM 2004/05 , przebieg 233,6 tys. km. srebrny metalik, sprawny, ubezpieczony, przystępna cena. Ryki. Tel. 664 484 246.

TOYOTA corolla 1.6, hatchback, 2006r., srebrny, 114 500 km przebiegu, udokumentowany, pierwszy właściciel. Sulbiny. 18 000 zł. Tel: 601 153 840

VOLVO S60 2004r. 2.4 Benzyna + gaz, przebieg 308 tys.km. cena do uzg. Tel. 660 175 247.

VOLVO v70, 2004r., przegląd i oc aktualne, opony zimowe i letnie, stan dobry. Gończyce. 7 000 zł. Tel: 600 942 748

VOLVO XC90 prod. 2004r. poj. 2.4 diesel, przebieg 310 tys.km. 7-osobowy. Dęblin. Cena do uzgodnienia. Tel. 660 066 214.

VW golf VII kombi 1.4 benzyna z 2016 r., przebieg 93.800 km, podgrzewane fotele, czujniki parkowania. Auto w pełni sprawne wszystkie podzespoły działają prawidłowo. Cena 49.900 zł. Tel. 501473 386

USŁUGI REMONTOWO BUDOWLANE
Michał Prządka
PERFEKT-BUD
- remonty i wykończenia wnętrz
- adaptacje poddaszy
- układanie glazury, terakoty i gresu
- malowanie, szpachlowanie
- zabudowy z płyt G-K
- sufity podwieszane
- montaż drzwi i parapetów
- docieplenia budynków
- malowanie elewacji i wiele innych
Czernic 171, 08-550 Kłoczew
e-mail: perfekt-bud0404@wp.pl
669-319-899
663-359-509

ALMAR trans
- KRUSZYWA DROGOWE
- PIASEK-ŻWIR-POSPÓŁKA
- WAPNO NAWOZOWE
- KAMIEŃ OGRODOWY
- PIASEK DO MIXOKRETA
- OTOCZAKI
KŁOCZEW
tel. 502 215 457

USŁUGI KOMINIARSKIE
FREZOWANIE KOMINÓW
- czyszczenie mechaniczne
- wkłady kominowe
- ceramika izolowana
- odbiory, przeglądy
do każdego frezowania NASADA GRATIS!
KOM-FREZ tel. 783 493 576

PRYWATNY GABINET
DERMATOLOGICZNY
Ryki, ul. Sienkiewicza 12
Barbara BOJAR
Przyjmuje w piątki, godz. 11 -15. Rejestracja telefoniczna codziennie.
tel. 602 305 421

GABINET NEUROLOGICZNY
lek. neurolog
Mirosław LORENC
Ryki, ul. Żytnia 8 (budynek OSI) – czwartek 15 – 17
rejestracja – 601 445 807
INNE TERMINY PO UZGODNIENIU TELEFONICZNYM
nagłe przypadki – ✆601 445 807

SANMED
Specjalistyczne Centrum Medyczne SANMED
STOMATOLOGIA
Więcej informacji pod numerami telefonu oraz osobiście w rejestracji
535 202 010 lub 81 865 12 27
Placówka znajduje się w pawilonie handlowym „MERKURY"
ul. Słowackiego 4/5C

CENTRUM STOMATOLOGICZNE
LUXDENT
Ryki, ul. K. Wojtyły 3
I piętro, nad MediVitą
lek. dent.
Sławomir KONCEWICZ
tel. 534 260 870
• leczenie próchnicy
• stomatologia estetyczna
• odbudowa zębów
• chirurgia
• protetyka
• profilaktyka
• stomatologia dziecięca
• RTG: pantomogram, zdjęcia zębowe
Rejestracja telefoniczna prowadzona jest przez 7 dni w tygodniu

ZDROWE KROPLÓWKI
by Effu Health
• odporność
• nawodnienie
• regeneracja dla sportowców
• bomba witaminowa
• anti-aging
• pamięć i koncentracja
• detox
• zdrowa skóra i włosy
ul. Staszica 24
Garwolin
518 525 410
www.zdrowekroplowki.pl

SAMOCHÓD
KUPIĘ

MERCEDES w124, w201 lub inny, stan dowolny, ważny porządek w dokumentach. Tel: 512 238 153

MOTO RÓŻNE
SPRZEDAM

AKUMULATORY do samochodów ciężarowych, Jenox, stan bdb, 2szt. 12V/225Ah, cena 800 zł za 2 szt. Tel. 697 421 696.

GARAŻE z blachy akrylowej 5x3mb, cena 3.200 zł. STAWEX Maciejowice. Tel. 888 302 303, 486145069.

KOŁA do motoroweru Komar. Dęblin. Cena do uzgodnienia. Tel. 668 358 977.

KOŁA, felgi aluminiowe do audi z oponami 245/40/18. Stan bardzo dobry, opony letnie 4-4,5 mm. Sprzedaż z oponami lub bez. Cena 1300 zł do negocjacji. Ryki, tel. 601 319 335.

KOŁA z kołpakami komplet, oryginał do Toyota Yaris, Yokohama 185/60 R15 zimowe. Komplet opon letnich 185/60 R15 do Toyota Yaris. Ryki. Tel. 691 864 179.

OPNY letnie Hankok ventus prime 4, 4 sztuki, 225/55/18 w idealnym stanie, rok 2022. Ryki. Cena 1150 zł. Tel. 661227357.

OPONY letnie Dunlop 2szt. 185/60 R15. Opony letnie Kumho kpl 4 szt. 185/55 R15. Opony letnie Bridgestone kpl 4 szt. 175/60 R16. Tel. 662 596 281.

OPONY letnie i zimowe 195x55 R16 H, niezniszczone, stan bardzo dobry. Cena 150 zł za komplet. Tel. 787 380 145.

OPONY letnie komplet 4 szt. rozm. 215/55/17 94W, marka Toyo, prod. 2020r. Ryki. Tel. 792 945 274.

OPONY letnie Toyo, 4 sztuki, 215/55/17 94W, rok produkcji 2020. Cena do uzgodnienia. Ryki. Tel. 792 945 274.

OPONY PIRELLI 4 szt. 195x65 R15 2szt. 8mm 2szt. 7mm, cena 290 zł. Tel. 696 008 146.

PRZYCZEPKA nowa, zarejestrowana, rama ocynk, burty aluminiowe, światła led, 2 osie, 260x160x35 cm, 750kg DMC. Ryki. 5.900 zł. Tel: 508 734 252

PRZYCZEPKI wywrotki 1 osiowe, 4 i 7 tn, stan dobry. Gończyce. Cena do uzgodnienia. Tel: 600 942 748

MOTO RÓŻNE
KUPIĘ

ROZRUSZNIK do Fiata 126p. Tel: 784 181 277

MASZYNY ROLNICZE
SPRZEDAM

PŁUGI 3 skibowe, fabryczne, oraz brony 5-polowe. Tel: 511 079 554

ROZRZUTNIK do obornika jednoosiowy, firmy Czarna Białostocka. Tel: 511 079 554

AGREGAT uprawowo-siewny firmy Agro-Lift, szerokość 2,70 nowy bez vatu, cena do uzg. Okolice Ryk. Tel. 517 174 528.

KOPACZKA ciągnikowa, 2-rzędowa, stan bdb. Cena do uzgodnienia. Tel: 574 870 122

URSUS 5314, 2001r., z turem. Okolice Miastkowa Kościelnego. Cena do uzgodnienia. Tel: 504 097 186

KOSIARKA węgierska, sadownicza. Okolice Garwolina. Cena do uzgodnienia. Tel: 503 364 585

OPRYSKIWACZ sadowniczy Ślęza, 1500l, pompa 5-sekcyjna, zawór sterujący agrola, 1 zbiornik na 3ha sadu. Tel: 503 364 585

TAŚMOCIĄG 8m, brony piątki, sprężynówka 13 zębów i siewnik przerobiony z konnego 24 redlice. Tel. 500 459 511 okolice Trojanowa

MŁYNEK do zboża. Tanio. Tel. 609060706.

CIĄGNIK T-25A, 1986r., z kabiną, garażowany. Okolice Garwolina. 18 500 zł. Tel: 664 939 148

SUSZARNIA do kukurydzy, 10t zasypu, zasilana olejem opałowym. Okolice Miastkowa Kościelnego. 48 500 zł. Tel: 504 097 186

OPONY rolnicze 280/85r24. Maciejowice. Tel; 798 524 880

KOSIARKA rotacyjna 135, famarol słupsk, stan bdb. Cena do uzgodnienia. Tel: 506 668 445

KULTYWATOR unia grudziądz, 2.10 m, 14 zębów. Cena do uzgodnienia. Tel: 506 668 445

SADZARKA do ziemniaków czerpakowa. 1100 zł. Tel: 506 668 445

BRONY 3 i 5, polowe. Cena do uzgodnienia. Tel: 506 668 445

TALERZÓWKA 2,70m. Cena do uzgodnienia. Tel: 506 668 445

ZGRABIARKA słoneczko, 5 gwiazdowa. Cena do uzgodnienia. Tel: 506 668 445

PŁUG 2 i 3-skibowy, unia grudziądz. Cena do uzgodnienia. Tel: 506 668 445

KOSIARKA dyskowa 165, sprawna. 2800 zł. Tel: 506 668 445

OPRYSKIWACZ 400l, stan dobry, nowa pompa, zbiornik kwadratowy. Stanin. 350 zł. Tel: 882 763 842

PŁUGI 3 i 2-skibowe, proste ramy, grudziądz, stan bdb. Tel: 505 900 999

SIEWNIK poznaniak 6, skrzynia olejowa, 1996r., 3,0 szer., redlice białe, długie, wąskie koło, wysiew drobny z rolki, znacznik mało używany, stan bdb. Tel: 505 900 999

AGREGAT 2,10m i 3,0m, podwójne wałki, mało używany, nowe łapki, wąski ząb, stan bdb. Tel: 505 900 999

WÓZ asenizacyjny 3000l, pompa w stanie bdb, nowe zawory, kola balonowe. Tel: 691 882 669

OPRYSKIWACZ ciągnikowy 300l. Gończyce. Tel: 509 295 173

PRASA rolującą mascar 2120, przewracarka do siana, wóz do bel, sprzedaż z powodu likwidacji gospodarstwa. Tel: 510 558 585

KOMBAJN zbożowy detus fhar 1300, stan dobry, heder 3,60m. Gończyce. Cena do uzgodnienia. Tel: 600 942 748

PIELACZ obsypnik pięciorzędowy, cena 1.500 zł. Tel. 696 008 146.

LINY stalowe do zgarniaczy obornika fi.10, fi.12, fi.13, koła linowe oraz zakuwanie lin. Tel. 603 346 594.

SIEWNIK do zboża poznaniak, garażowany, stan bdb. Maciejowice. Cena do uzg. Tel. 798 524 880.

PRZETRZĄSACZ KUHN 5,5m składany hydraulicznie (na włączonym WOM), 10.800 zł. Opryskiwacz 300 L (max 350) lance do zbóż, truskawek, malin, 12m, cena 1.900 zł. Przykwa. Tel. 663 855 914.

MARTYNK Sp. z o.o.
POSADZKI MIXOKRETEM
TYNKI TRADYCYJNE
DOCIEPLENIA BUDYNKÓW
Realizujemy prace w programie czyste powietrze zdrowy wybór
✆ 604 566 208
08-550 Kłoczew, Sosnówka 23

MAKLESZ
• wykopy, zasypy, plantowanie
• transport piachu, żwiru, pospółki, ziemi ogrodowej
• transport 20-30 ton
• piasek kwarcowy
• kruszywo betonowe, drogowe i ozdobne
• układanie kostki brukowej
• zamiatanie dróg i parkingów
WAGA 60 ton
08-500 Ryki, ul. Swatowska 20
tel. 602 284 292, 698 642 151

HURTOWNIA SPOŻYWCZA
Maria Pawlak u Helenki
Oferujemy:
► mrożonki, flaki,
► świeży drób,
► wędliny, konserwy,
► napoje, słodycze,
► lody
► konserwy rybne
BARDZO DUŻY WYBÓR RYB i ŚLEDZI
OBSŁUGUJEMY CHRZCINY, KOMUNIE IMPREZY OKOLICZNOŚCIOWE
ryby mrożone, wędzone, smażone i śledzie
RYKI, ul. Żytnia 10 (za budynkiem OSI)
☎ 81 8652 103
Zapraszamy:
Pn-Pt 7.00-17.00
Sob 7.00-15.00

OKRĘGOWA STACJA KONTROLI POJAZDÓW
Włodzimierz Lesisz
• MECHANIKA POJAZDOWA
• SKLEP MOTORYZACYJNY
• STACJA PALIW
Pełny zakres badań technicznych
08-530 Dęblin, ul. Szpitalna 2
kom. 506 17 00 95, tel. 81 88 01 920

STUDNIE
Mirosław Izdebski
Dąbrówka Stany 74
✓STUDNIE WIERCONE
✓POMPY CIEPŁA
✓DESZCZOWNIE
✓ODWODNIENIA
✆ 608 046 239
✆ 504 320 592

BRUK GARDEN
USŁUGI
KOPARKO - ŁADOWARKĄ
- niwelacja terenu;
- melioracja terenu (odwodnienie, drenaże budynku)
- wykopy pod instalacje, przyłącza, budynki, fundamenty, baseny oczka wodne, szamba i zbiorniki
- wyburzanie budynków, domów;
- korytowanie, utwardzanie i wysypywanie dróg, dojazdów na budowę z materiałem lub bez
- zagęszczenie;
- skarpowanie;
- czyszczenie rowów

Oszczywilk 67a 08-500 Ryki
660 279 276

POSADZKI
MIXOKRETEM UDZIELAM GWARANCJI NA POZIOM
WYLEWKI ANHYDRYTOWE
TYNKI
AGREGATEM
T. Panasiewicz - 663 776 972

SZAMBA
zbiorniki betonowe na scieki
domowe, przemysłowe, deszczówkę, gnojowicę
tel. 791 519 607
www.szambabetonowe-brat-bet.pl, brat-bet@wp.pl

WYCIĄG do obornika, krotoszyński dł. 30m, przekładnia i silnik, cena do uzg. Tel. 605 548 453.

MASZYNY - Pługi grudziądzkie 5 skibowe podorywkowe. Kultywator 3m grudziądzki 21 łap. Ownia. Tel. 606 362 739.

PALECIAK do tura na euro ramce z widłami 120cm. Owni. Tel. 606 362 739.

WÓZEK do zbioru truskawek. Ryki. Tel. 503 358 266.

MASZYNY ROLNICZE
KUPIĘ

MASZYNY rolnicze, agregaty, pługi, kosiarki mogą być do remontu. Tel: 669 717 566

WAŁEK do C-330 kupię rurowy lub frezowany, dł. 60-80cm. Tel. 508 374 996.

PRZYCZEPA wywrotka, siewnik do nawozu, platforma na bele, zgrabiarka do siana karuzelowa, Garwolin. Tel: 721 517 916

CIĄGNIK rolniczy oraz maszyny. Ryki. Tel. 506 182 271.

MASZYNY URZĄDZENIA
SPRZEDAM

PROSTOWNIKI akumulatorowe, wspomagające rozruch, 10-15V, 20-50A, fabryczne. Cena do uzgodnienia. Ryki, tel. 787 168 260

FREZARKO - pilarka do drewna z możliwością cięcia, blat żeliwny, firmowa, 400 V. Cena 1800 zł. Tel. 787 380 145.

KOPARKO-ŁADOWARKA ostrówek, 1978r., stan bdb. Górki. 18 000 zł. Tel: 515 073 247

PIEC co na drzewo i węgiel 150m. Gończyce. Tel: 509 295 173

SILNIKI elektryczne 2 KW, 3 KW, 4 KW, 5,5 KW i większe. Tel. 603 346 594.

WIERTARKA stołowa WSD , 400V, polskiej produkcji Tel. 603 346 594.

WIDLAK LINDE 4,5 tony udźwigu, na gaz , mało używany, cena 30.000 zł. STAWEX Maciejowice. Tel. 888 302 303.

MASZYNY URZĄDZENIA
KUPIĘ

MASZYNY rolnicze sprawne i do remontu. Tel: 505 900 999

PRODUKTY I PŁODY ROLNE
SPRZEDAM

ZIEMNIAKI jadalne i sadzeniaki, paszowe. Odiamy białe: irga, catania, irys. Odmiany żółte : michalina, jurek, wineta, denar, owacja. Potok k/Ryk. Tel. 607 525 408.

SIANO w kostkach. Słoma w kostkach. Cena do uzg. Okolice Ryk. Tel. 517 174 528.

ZIEMNIAKI jadalne odmiana Katana oraz sadzeniaki. Paprotnia. Tel. 608 887 301.

KUKURYDZA suszona, cała, mielona lub gnieciona. Paprotnia. Tel. 737 406 312.

ZBOŻE: owies, pszenżyto, luzem lub workowane. Trojanów. Cena 75 zł/100 kg. Tel. 501 770 017.

ZBOŻE: pszenica, pszenżyto i owies. Swaty. Cena do uzgodnienia. Tel. 881 599 188.

ŻYTO 1200 kg. Okolice Ryk. 60 zł do uzgodnienia. Tel: 781 871 580

SIANO w belach z dowozem na miejsce. Tel: 661 824 902

SIANO w kostkach. Trzcianki. Tel: 606 626 335

CHLEB domowy na zakwasie żytnio pszennej mąki. Możliwość dostawy. Okolice Kłoczewa i Ryk. Tel: 576 462 411

ŁUBIN biały gorzki, ekologiczny, czysty młynkowany, kiełkowanie 98%, bez oprysków przyspieszających dojrzewanie, zbiór 2024r. gotowy do wysiewu, cena 1,50 zł/kg (przy minimum 25kg). Tel. 608 521 984.

SŁOMA w belach ze stodoły, cena 100 zł. Kokoszka. Tel. 783 947 423.

ŻYTO paszowe. Siano w kostkach i luzem, słoma w kostkach. Okolice Ryk. Tel. 692 302 869.

PSZENŻYTO, owies, łubin słodki. Janisze. Tel. 691 165 395.

ZIEMNIAKI odmiana vineta i irysy z plantacji ekologicznej, cena 1,50 zł/kg. Ryki. Tel. 693 117 351.

SIANOKISZONKA w belach 2024r. Tel. 725 193 354.

ŁUBIN słodki na paszę lub siew na zielony nawóz. Ryki. Tel. 506 182 271.

OWIES, 1 tona. Okolice Ryk. Tel. 667 643 262.

PSZENICA idealna na mąkę, cena 100 zł/m. Leopoldów. Tel. 725 395 645.

PRODUKTY I PŁODY ROLNE
KUPIĘ

ZBOŻE na siew owies i mieszanka. Maciejowie. Tel. 798524880.

OPAŁ
SPRZEDAM

DREWNO opałowe, rąbane, suche, 14 m3. Sobolew. Cena do uzgodnienia. Tel: 505 609 591

WĘGIEL w dobrej cenie, 2t. Sobolew. Cena do uzgodnienia. Tel: 505 609 591

SOKORY na pniu, 3 sztuki. Cena do uzgodnienia (tanio) Tel. 501 304 379.

DRZEWO opałowe. Tel: 724 114 602

DREWNO opałowe różne. Tel: 602 264 122

DREWNO na opał. Tel: 724 114 602

TOPOLA, 2 szt. na deski lub opał, Zalesie. Cena do uzgodnienia. Tel: 691 950 840

DREWNO opałowe różne gatunki pocięte i połupane. Borowie pow Garwolin, tel: 787 022 688. Cena od 250 zł.

AGD RTV
SPRZEDAM

LODÓWKA tanio. Sobolew. Cena do uzgodnienia. Tel: 505 609 591

PRALKA automatyczna. Sobolew. Cena do uzgodnienia. Tel: 505 609 591

KUCHENKA gazowa, 4-palnikową. Sobolew. Cena do uzgodnienia. Tel: 505 609 591

PRALKA frania. Sobolew. Cena do uzgodnienia. Tel: 505 609 591

SPRZEDAM dwie pralki wirnikowe w dobrym stanie (Frania i Światowid) Dęblin. Cena do uzgodnienia. Tel. 665 746 168.

EKSPRES do parzenia kawy eurolux, nowy, nie używany. Okolice Żelechowa. 250 zł. Tel: 882 763 842

KOLUMNY głośniki Alton 110 Altus 110 Tonsil solidfinder lub estradowe. Ryki. Tel. 606 695 881.

STOJAK TV pod telewizor, podstawa nogi, uchwyt uniwersalny 26-60 cali nowy, cena 110 zł. Dęblin. Tel. 697 421 696.

MEBLE
SPRZEDAM

ŁÓZKO pojedyncze z bardzo dobrym materacem. Sobolew. Cena do uzgodnienia. Tel: 505 609 591

KREDENS drewniany, ciemny brązowy. Sobolew. Cena do uzgodnienia. Tel: 505 609 591

REGAŁ tanio. Sobolew. Cena do uzgodnienia. Tel: 505 609 591

CHODNIKI i dywany. Sobolew. Cena do uzgodnienia. Tel: 505 609 591

MEBLE kuchenne o długości 2 m, kolor olcha. Ryki. Cena 1200 zł. Tel. 695255830.

MEBLE: stoły, krzesła, fotele, komoda, sofa, wersalki. Możliwy transport. Ryki. Cena do uzgodnienia. Tel. 662 271 795.

STOŁY dębowe 2szt. do renowacji, nogi toczone, cena 600 zł za dwa. Tel. 665 249940.

KREDENS zabytkowy z prl do renowacji, cena 600 zł. Tel. 665 249940.

BUDOWLANE
SPRZEDAM

KALORYFERY Purmo nieużywane, cena do uzg. Tel. 607 607 700.

LISTWA przypodłogowa dąb. Cena 10 zł/mb. Tel. 607 607 700.

PARKIET jesion 50x250x22 mm, cena 70 zł+vat. Tel. 607 607 700 .

DESKA podłogowa, tarasowa, elewacyjna, cena 64 zł + vat m.kw. Tel. 607 607 700.

OFERUJEMY okna PCV, drzwi zewnętrzne, bramy garażowe, drzwi stalowe, rolety, plisy, moskitiery, parapety wew. i zew. Najwyższa jakość w najniższej cenie. Garwolin Kościuszki 48B. Tel. 513307104

SCHODY dębowe, jesionowe, cena 100 zł/mb + vat. Tel. 607 607 700.

SŁUPKI betonowe do siatki , 12 szt. dł. 220 . SZTACHETY olcha dł. 145x8 100 szt. . Cena do uzg. Okolice Leopoldowa. Tel. 884 739 434, 536 005 304.

OKNA plastikowe, używane, koloru białego, sprawne. 118x56 cm, 223x85 cm - balkonowe. Cena do negocjacji. Dęblin. Tel. 512 777 218.

DRZWI drewniane pełne z futryną, kasetony 3 szt z demontażu, robione na zamówienie. Cena do uzgodnienia. Tel. 517 120 621.

2 białe umywalki o wymiarach 50x40 i 40x28. Ryki. Cena po 70 zł. Tel. 695 255 830.

KONTENERY - BARKOWOZY różne. Ryki.

GRUZ kruszony, betonowy z dowozem. Ryki Tel. 602 702 043.

SŁUPY do wiat używane fi. 219x6, cena 2,70 /kg. STAWEX Maciejowice. Tel. 888 302 303 , 504 972 257.

SŁUPY na wiaty z rury używanej fi.159x6, cena 58 zł/mb. STAWEX Maciejowice. Tel. 888 302 303.

BLACHA trapezowa akrylowa T18 , różne długości, tanio, 24 zł/mkw. STAWEX Maciejowice. Tel. 888 302 303, 502 280 793.

BLACHA trapezowa ocynkowana 2mb i 3mb, szer. 62cm cena 15 zł/mb. STAWEX Maciejowice. Tel. 888 302 303, 600 126 019.

SZTACHETY z grubej blachy ocynkowanej 1mm x 8cm x 135cm, cena 8 zł/szt. STAWEX Maciejowice. Tel. 888 302 303, 502 280 793.

PROFIL 40x20x1,5 II gat. tanio 3 zł/mb. STAWEX Maciejowice. Tel. 888 302 303, 486145069.

CEOWNIKI z/g 40x20x1,5mm wyprzedaż za pół ceny, dobry na tanie sztachety, cena 2 zł/mb. STAWEX Maciejowice. Tel. 888 302 303, 502 280 793.

KĄTOWNIK z/g 20x20x1,5 mm wyprzedaż za pół ceny 8 zł/szt - 6mb, cena 1,34 zł/mb. Maciejowice Stawex. Tel. 888 302 303,502 280 793.

CEOWNIKI z/g 40x30x1,5 wyprzedaż za pół ceny, 2,50 zł/mb. STAWEX Maciejowice. Tel. 888 302 303, 486145069.

BLACHA ocynkowana 0,5 mm x 620 x 1000 wyprzedaż za pół ceny - 10 zł/szt. STAWEX Maciejowice. Tel. 888 302 303, 502 280 793.

RUSZTOWANIA warszawskie nowe, cena 80 zł/szt. STAWEX Maciejo-

kicWent
KLIMATYZACJA CHŁODNICTWO WENTYLACJA
KOMPLEKSOWE INSTALACJE SANITARNE
KLIMATYZACJA
WENTYLACJA
POMPY CIEPŁA
CHŁODNICTWO
KONSERWACJA
NAPRAWA
MONTAŻ
SERWIS
ul Warszawska 55
08-500 Ryki
tel. 722 125 180
www.kicwent.pl

Ogrzej dom wygodnie i ekologicznie
- Sprzedaż zbiorników gazowych na własność
- Kompleksowe wykonanie instalacji
- Dostawa gazu
- Porady, serwis, doradztwo

ul. Swatowska 1, 08-500 Ryki
tel. 692 439 702 tel. 602 798 341
www.traktus.pl
Traktus

eprasa.pl 09679bb3de

wice. Tel. 888 302 303, 502 280 793.

BLACHA na rozrzutniki 3mm 2x6mb docinamy na wymiar za dodatkowa opłatą, cena 120 zł/mkw. STAWEX Maciejowice. Tel. 888 302 303, 502 375 285.

SŁUPKI ocynkowane 60x40x1,7 do 3mm II gat. cena 6,50 zł. mb. STAWEX Maciejowice. Tel. 888 302 303, 502 280 793.

SŁUPKI ocynkowane 60x40x1,3 I gat. cena 10zł/mb. STAWEX Maciejowice. Tel. 888 302 303, 502 280 793.

PROFIL 16x16x1,5 I gat. cena 3 zł/mb. STAWEX Maciejowice. Tel. 888 302 303, 502 280 793.

PRZESŁA z ładnych nowych kształtowników, cena 400 zł/szt. STAWEX Maciejowice. Tel. 888 302 303, 502 280 793.

SZTACHETY z blachy akrylowej białej 0,8mm x 80mm x 1420 cena 8 zł/szt. STAWEX Maciejowice. Tel. 888 302 303, 502 280 793.

BLACHA ocynkowana T18 0,5 mm nowa dł. 2mb 2,5mb 3mb 3,5mb 4mb 5mb 5,4mb cena 26 zł/mkw. STAWEX Maciejowice. Tel. 888 302 303, 486145069.

PROFIL stalowy 60x40x2 dł. 4mb. cena 11 zł/mb. STAWEX Maciejowice. Tel. 888 302 303, 502 280 793.

SZTACHETY z blachy ocynkowanej 0,5 mm 80mm x 1000, cena 4 zł/szt. STAWEX Maciejowice. Tel. 888 302 303, 502 280 793.

SŁUPKI z rury fi.42x2 2mb nowej, cena 12 zł/szt. STAWEX Maciejowice. Tel. 888 302 303, 600 126 019.

RURA czarna nowa fi. 125x5 12mb, cena 68 zł/mb. STAWEX Maciejowice. Tel. 888 302 303, 504 972 257.

PROFIL 30x30x2,5 I gat. cena 9 zł/mb. STAWEX Maciejowice. Tel. 888 302 303, 486145069.

SŁUPKI z nowej rury owalnej 50x30x2, cena 12 zł/szt. STAWEX Maciejowice. Tel. 888 302 303, 502 280 793.

PROFIL STALOWY 60x40x1,2 nowy I gat. cena 6 zł/mb. STAWEX Maciejowice. Tel. 888 302 303, 502 280 793.

RURA nowa fi.168x5 cena 72 zł/mb. STAWEX Maciejowice. Tel. 888 302 303 , 504 972 257.

BALE dębowe suche. Ryki. Tel. 503 358 266.

DRZWI wewnętrzne nowe z zamkiem, 70, 80, 90 białe siwe, brązowe, 5 szt. cena 270 zł/całość. Dęblin. Tel. 697 421 696.

ZWIERZĘTA

SPRZEDAM

KROWA z cielęciem. Okolice Ryk. Tel: 794 711 212

INDYKI sprzedam, cena do uzg. Tel. 794 347 507.

JAŁÓWKA czarno-biała 2-tygodniowa, pobiera paszę. Cena 1200 zł do negocjacji. Swaty, tel: 505 544 375

PROSIĘTA gotowe do dalszego chowu w wadze 20-30 kg. Zwola. Cena do uzgodnienie. Tel: 692 391 123

JAŁÓWKI mleczne wysokocielne, inseminowane nasieniem mlecznym w wieku 5 i 7 msc. Okolice Górzna. Cena do negocjacji. Tel: 600 388 263

JAŁÓWKA 4-tygodniowa, czarno biała. Okolice Kłoczewa. Tel: 600 929 194

CIELAKI mięsne i mieszane. Okolice Ryk. Tel: 727 431 684

PROSIĘTA w wadze 20-30 kg, 20 szt. Zwola. Cena do uzgodnienia. Tel: 692 391 123

TUCZNIK gospodarczy rasy mięsnej, Swaty k/Ryk. Tel. 796 407 068.

JAŁÓWKA wysokocielna 100 proc. HF, termin porodu maj, cena 11.600 zł. Przykwa. Tel. 663 855 914.

JAŁÓWKA mięsna, brązowa LM, tygodniowa, od rolnika, cena 1.400 zł. Przykwa. Tel. 663 855 914.

KROWA HF 4 lata, zacielona, cena do uzg. Tel. 537 552 550.

RATLEREK miniaturowy 3,5 miesięczny, odrobaczony, oddam za cenę wyżywienia. Blisko Ryk. Tel. 692 131 820 lub 81-8653915.

TUCZNIKI. Tel. 606 181 345

ZWIERZĘTA

ODDAM

MAŁEGO, czarnego pieska, w dobre ręce. Ryki. 693 515 461

SZCZENIAK czteromiesięczny, zadbany, wesoły, kolor żółty, zdjęcia wyśle sms. Garwolin. Tel: 601 706 695

RÓŻNOŚCI

SPRZEDAM

PIEC CO na drzewo i węgiel 100m, cena 4.000 zł. Tel. 694 966 771.

KONTENER mieszkalny. Sobolew. Cena do uzgodnienia. Tel: 505 609 591

SKÓRKI z nutrii. Sobolew. Cena do uzgodnienia. Tel: 505 609 591

MATERAC przeciwodleżynowy. Sobolew. Cena do uzgodnienia. Tel: 505 609 591

PRZENOŚNA komórka blaszana na

RECYKLING CENTER
RYKI, UL. LUBELSKA 43
KIERUNEK Chrustne

SKUP ZŁOMU
- NAJWYŻSZE CENY W REGIONIE
- Odbiór złomu systemem kontenerowym
- Płatne GOTÓWKĄ
- Waga elektroniczna
- Auto kasacja

AUTO KASACJA
- Wydawanie zaświadczeń do wyrejestrowania pojazdu
- Odbiór pojazdu od właściciela
- Płatność gotówką za odebrany pojazd
- Skup katalizatorów
- Sprzedaż części samochodowych

SKUP ZŁOMU 609 126 733
AUTOKASACJA 781 200 418
SPRZEDAŻ CZĘŚCI 603 756 451

DACH STYL
MATERIAŁY BUDOWLANE
Twój punkt z materiałami budowlanymi – wszystko, czego potrzebujesz!

- Kompletne systemy dachowe
- Systemy elewacyjne (tynki, farby)
- Materiały do suchej zabudowy G-K
- Wełny
- Drewno budowlane
- Okna dachowe

Wyjątkowe oferty
Super ceny

Ryki, ul. Lubelska 24
780-070-770

eprasa.pl 09679bb3de

węgiel. Sobolew. Cena do uzgodnienia. Tel: 505 609 591

WÓZKI bagażowe. Sobolew. Cena do uzgodnienia. Tel: 505 609 591

SZYBY zbrojone z demontażu, wymiar 150x64 cm, grubość 7mm, 11 sztuk. Dęblin. Tel. 513 439 317.

WYPRAWIONE skórki z królików w kolorze grafitowym. Cena 50 zł/szt. Dęblin. Tel. 606 550 542.

ROWERY, 3 damki, nowa - 400 zł, używane (2szt.) - 50 zł. Sławiny. Tel: 691 866 822

BRYCZKA konna, koła ogumowane, przystosowana do jazdy w 1 lub 2 konie. Damianów. Cena do uzgodnienia. Tel: 535 393 938

MUNDURY z 1979r., bagnety itp. Ziębice. Tel: 696 603 869

BUDZIKI 50 szt., takie jak ruhla, zegary i obrazy. Ziębice. Tel: 696 603 869

BIG-BAGI różne rodzaje. Promocja. Kłoczew. Tel. 661 287 638.

GARNITURY komunijne i dla dorosłych, a także buty, koszule, krawaty, spodnie w szerokiej gamie kolorów. Inna odzież męska i damska. Aktualne fasony. Zapraszamy. Ryki, Zielona 13. Tel: 601 319 335, 695 025 788

RÓŻNOŚCI

KUPIĘ

STAROCIE pilnie kupię. Wszystko co stare i zbędne. Obrazy, zegary. Lampy naftowe, mosiężne, elektryczne. Narzędzia ręczne, wyroby z drewna, żelazka żeliwne na węgiel. Wyroby z mosiądzu, miedzi. Porcelana, szkło kolorowe, kryształy, ceramika. Inne ciekawe rzeczy i przedmioty. Płatne gotówką od ręki. Dojazd do klienta. Tel. 663 647 909 cały dzień.

KUPIĘ DEBINE I BRZEZINE. Tel. 607 219 517.

RÓŻNE

GROBOWIEC do użyczenia. Sobolew. Cena do uzgodnienia. Tel: 505 609 591

PRZYJMĘ pralkę Franię, nieodpłatnie. Dęblin. Tel. 730 868 765.

PRACA

SZUKAM

SZUKAM pracy jako pracownik biurowy, powiadam wieloletnie doświadczenie w pracy biurowej, wykształcenie wyższe, prawo jazdy kat.B, a także biegłą obsługę komputera. Tel: 514 684 005

SZUKAM pracy jako opiekunka osób starszych, sprzątaczka, pomoc domowa, mam doświadczenie. Tel: 535 245 916

DWÓCH chłopaków szuka pracy przy wykończeniach. Okolice Garwolina. Tel: 535 704 220

PRACA

DAM

KRAWCOWA / szwaczka do szycia odzieży lekkiej, ochronnej, roboczej. Fabryka odzieży Garment, Sobolew. Tel: 535 802 102

OPERATOR maszyn pakujących. Brueggen Polska Sp. z o.o., Celejów. Tel: 722 221 182

MAGAZYNIER. Prolech, Stary Puznów. E-mail: magazyn@prolech.com.pl

AUTOMATYK. Brueggen Polska Sp. z o.o., Celejów. Tel: 722 221 182

ELEKTRYK. Brueggen Polska Sp. z o.o., Celejów. Tel: 722 221 182

TOPIARZ szkła, pomocnik hutnika, praca dla mężczyzn, doświadczenie nie wymagane. Tel: 509 573 440 / 509 573 455

NAUCZYCIEL wychowania przedszkolnego. Przedszkole Akademia Sztuki Dziecięcej. Tel: 798 456 612

KELNER/-KA na weekendy, umowa zlecenie. Tel: 511 738 350

PRACA przy robotach drogowych, na terenie powiatu garwolińskiego, zapewniam dobre warunki pracy i atrakcyjne wynagrodzenie. Tel: 513 657 317

ZASTĘPCA kierownika sklepu spożywczego, wymagane duże doświadczenie, umiejętność zarządzania zespołem i badania sanepid, pełny etat i umowa o pracę. Tel: 25 682 22 41

POMOCNIK STOLATRZA zatrudnię do pracy, montaż drzwi, schodów, mebli. Tel. 500 066 605.

PRACA na produkcji. Pilawa, Ideeko sp. z.o.o. Tel: 60 7240 358

OPERATOR plotera drukującego, wymagane min. roczne doświadczenie. Pilawa, Ragus Solutions s.c. E-mail: rekrutacja@ragus.pl

MAGAZYNIER, operator wózka widłowego. Oziemówka, Polargos. Tel: 784 330 902

ZATRUDNIĘ mężczyznę w gospodarstwie z możliwością zakwaterowania. Tel: 518 048 715

ASYSTENT/KA w dziale zakupów. Brueggen Polska Sp. z o.o., Celejów. Tel: 722 221 182

MAGAZYNIER / sprzedawca. Garwolin, Market Budowlany Amis 2. E-mail: marketing@amis2.pl

PRACA w sklepie z odzieżą używaną. Garwolin, ul. Mazowiecka. Tel: 732 814 940

MAGAZYNIER. Brueggen Polska Sp. z o.o., Celejów. Tel: 722 221 182

STAŻ w dziale zakupów. Brueggen Polska Sp. z o.o., Celejów. Tel: 722 221 182

STAŻ w dziale księgowości. Brueggen Polska Sp. z o.o., Celejów. Tel: 722 221 182

POSZUKUJĘ osoby chętnej do pracy na stanowisko magazynier/sprzedawca w firmie Auto Części, 08-400 Miętne, ul. Garwolińska 110. Tel: 505 031 112, e-mail: solinka41@wp.pl

ZATRUDNIMY osobę do oklejania spodów i obcasów. Tel. 602 345 417, mail: oskar.kozikowski@robson-buty.pl

ZATRUDNIMY osobę do obsługi ćwiekarek, dobre wynagrodzenie oraz zakwaterowanie blisko zakładu produkcyjnego. Tel. 602 345 417, mail: oskar.kozikowski@robson-buty.pl

OPERATOR linii produkcyjnej, rozlewu. AkzoNobel, Pilawa. E-mail: rekrutacja@akzonobel.com

PRACA w gospodarstwie rolnym, okolice Starego Bazanowa. Tel. 505 621 623

PRACA w domu przy komputerze. Atrakcyjne zarobki 4500-8000 zł/miesiąc, https://www.facebook.com/epracadom

PRACA przy montażu ogrodzeń, od marca. Tel: 507 692 802

PRACA na fermie trzody chlewnej przy hodowli świń, nadzór nad zdrowotnością i żywieniem zwierząt, karmienie i pojenie, prace gospodarcze i naprawcze. Gmina Górzno. Tel: 513 159 511

DEKARZ, pomocnik dekarza, może być osoba do przyuczenia, praca pon-pt, umowa o pracę. Tel: 506 338 796

ZATRUDNIĘ do szycia cholewek obuwniczych, praca chałupnicza. Tel: 508 449 067

SPRZĄTANIE pokoi hotelowych. Garwolin, Hotel Restauracja EUFORIA. Tel: 730 446 396

POMOC w przedszkolu, praca z dziećmi w grupie 4-latkow i z dziećmi z zespołem aspergera, pełen etat, wymagane doświadczenie w pracy z dziećmi, studentka pedagogiki, zaświadczenie o niekaralności i aktualne badania sanepid. Garwolin. E-mail: przedszkolewg@onet.pl

PRACA chałupnicza, szycie sukienek z dzianiny, wymagane overlocki cztero i pięcionitkowe, mereżka, stebnówka, żelazko. Ryki, Garwolin. Tel: 501 265 836

PROJEKTANT sieci światłowodowej. Garwolin, Net-ARN. Tel: 534 098 757

SPRZEDAWCA w sklepie ogrodniczym. Tel: 668 124 107

SEKRETARKA, asystentka w małej firmie produkcyjno - handlowej. E-mail: msh@op.pl

POSZUKUJĘ chałupniczek z okolic Garwolina, Łukowa, Ryk do szycia sukienek z dzianiny. Chętnie zespół 2-3 osoby. Wymagane overlocki cztero i pięcionitkowe, mereżka, stebnówka, żelazko. Tel: 501 265 836

SKUP AUT. KASACJA
Dobre ceny. Dojazd gratis
Gotówka od ręki
✆ **660 454 255**

HOTEL Pałac Żelechów - poszukuje pracownika do działu technicznego oraz prac gospodarczych. Zakres: kontrola urządzeń, usuwanie małych usterek, prace gospodarcze, porządkowe, ogrodnicze. Tel. 607 382 730

USŁUGI
ZLECĘ

ZLECĘ pomalowanie 2 pokoi łącznie ponad 30 m2, ściany i sufit wymagają usunięcia pęknięć, sufit w kolor biały, ściany w kolorze, termin przełom marca i kwietnia, pokoje przygotowane do pracy. Garwolin. E-mail: lukasz11790@interia.pl

USŁUGI

USŁUGI koparko-ładowarką, wywrotka itp. Powiat garwoliński i okolice. Tel: 509 127 518

WYNAJEM szalunków stropowych, podpór, dźwigarów, transport, możliwość dłuższej współpracy, faktura FV. Tel: 535 802 102

NAPRAWA wydechów samochodowych, stal nierdzewna lub czarna, możliwość wykonania nowego lub naprawy obecnego. Tel: 798 518 478

USŁUGI ślusarsko-spawalnicze, bramy, ogrodzenia, balustrady, meble loft itd. oraz naprawy spawalnicze również u klienta. Tel: 798 518 478

ODZYSKIWANIE danych z dysków, możliwy dojazd do klienta. Garwolin. Tel: 505 776 229

POGOTOWIE komputerowe, błyskawiczne usługi informatyczne dla firm oraz osób prywatnych, pn.- pt. Garwolin +30km. Tel: 505 776 229

BIURO rachunkowe Krystyna Górska. Jaźwiny k. Pilawy. Tel: 786 851 000

PROFESJONALNA pomoc w pisaniu wzorów prac: magisterskich, licencjackich, dyplomowych, zaliczeniowych, semestralnych, dokonuję poprawek według zaleceń promotora oraz prowadzę konsultacje i przygotowuję do obrony, realizuję również część statystyczną pracy i przeprowadzam badania. Tel: 795 671 408

SZYCIE oraz naprawa parasoli, altan, przedsionki przyczep campingowych itp. Garwolin. Tel: 698 947 100

REKONSTRUKCJA nagrań, odszumianie, poprawa nagrań dźwięku. Tel: 721 736 533

USŁUGI spawalnicze, szeroki zakres. Sobolew. Tel: 503 564 160 / 509 818 820

Ogłoszenie

na podstawie art. 35 ust. 1 ustawy z dnia 21 sierpnia 1997 roku o gospodarce nieruchomościami (Dz. U. z 2024r. poz. 1145 z późn. zm.) Burmistrz Ryk informuje, że w dniu 19 lutego 2025r. na tablicy ogłoszeń Urzędu Miejskiego w Rykach, w jego siedzibie oraz na stronach internetowych: www.ryki.pl i umryki.bip.lubelskie.pl w zakładce: gospodarka nieruchomościami – sprzedaż, zostały podane do publicznej wiadomości wykazy nieruchomości położonych na terenie miasta i gminy Ryki przeznaczonych do zbycia w drodze bezprzetargowej.

Burmistrz Ryk
inż. Jarosław Żaczek

MONTAŻ filmów z surowych nagrań, komunia, wesele, vlogi, wywiady, YouTube itp. Tel: 721 736 533

ODZYSKIWANIE danych z dysków HDD, SSD oraz innych nośników. Tel: 721 736 533

MYCIE i malowanie dachów, elewacji oraz kostki brukowej. Tel: 506 734 425

ODNAWIANIE starych, zmęczonych życiem fotografii, usuwam zagniecenie, podarcia, zarysowania, poprawa koloru, i ewentualne kolorowanie czarno-białych zdjęć. Tel: 512 238 153

NAPRAWA - PIECY cieknących. Spawanie bloków żeliwnych, aluminium, naprawa chodnic. Tel. 609 648 431.

USŁUGI OGRODNICZE: podnośnik koszowy; rębak do gałęzi, glebogryzarka separacyjna, wertykulacja trawników, koszenie trawników, sprzątanie, grabienie oraz inne prace ogrodnicze. Ryki oraz okolice. Tel. 536 053 072.

ZŁOTA RĄCZKA Artur - bieżące naprawy domowe, małe i duże remonty, podłączanie urządzeń elektrycznych, gazowych i sanitarnych, poddasza, elewacje, glazura, terakota, instalacje elektryczne i hydrauliczne, malowanie agregatem, uprawnienia SEP. Tel. 501 038 391.

MAM 20 lat doświadczenia w branży remontowej. Jestem dokładny. Przyjmę zlecenia: malowanie, tapetowanie, panele, biały montaż, składanie mebli, gipsowanie, zabudowy gk, naprawy różne. Tel: 513 082 046

OFERUJMY wszystkie usługi minikoparką: Fundamenty, *Wykopy (woda, prąd, gaz, fundamenty, ogrodzenia, inne), Melioracje, dreneże, równanie, skarpowanie, korytowanie, równanie terenu. Tel: 608 780 824

UKŁADANIE kostki brukowej, usługi brukarskie, układamy, wjazdy, podjazdy, podwórka alejki, utwardzenia terenu, odwodnienia, prace zimne, równanie terenu, usługi, koparką i ładowarką. Tel: 573 918 928

OFERUJĘ kompleksowe usługi wykończeniowe mieszkań i domów dostosowane do Państwa potrzeb i oczekiwań. Gwarantuje najwyższą jakość, terminowość oraz konkurencyjne ceny! Tel. 600 271 431

OFERUJĘ przeprowadzenie szkoleń BHP wstępnych i okresowych. Cena ustalana indywidualnie, zależna od liczby pracowników, trybu i formy szkolenia, dlatego zapraszam do kontaktu. Tel: 530 648 963

POSIADAMY w ofercie nawozy. Zapraszam do kontaktu. Tel: 514 431 701

SOLIDNA i rzetelna firma z dbałością do klienta szuka zleceń na 2025 rok. W zakres naszych usług wchodzi m.in: budowa domów od podstaw aż po klucz. W celu poznania zakresu proszę o kontakt: 695 725 656

WYKONAM świadectwa charakterystyki energetycznej budynku lub mieszkania. Pełnię funkcję kierownika budowy, inspektora nadzoru, wykonam ekspertyzy budowlane, legalizacja samowoli budowlanych. Tel: 502 911 656

WYCINKA wysokich i niebezpiecznych drzew, prace wysokościowe, w posesjach i przy drogach, zwyżka 35/50 metrów, rębak, grabienie, zamiatanie liści, prace porządkowe, Tel. 787 168 260.

PRZETARCIE drzewa, trak stacjonarny, każda ilość. Tel: 602 264 122

MALOWANIE dachów i elewacji domków parterowych, wymiana orynnowania. Tel: 518 746 036

KONSERWACJA systemu operacyjnego. Tel: 721 736 533

KOREPETYCJE
OFERUJĘ

KOREPETYCJE z matematyki, po wydziale matematycznym politechniki warszawskiej, korepetycje w zakresie szkół podstawowych, średnich pods. i rozsz. i wyższych. Garwolin. Tel: 664 475 322

ODDAM
ZA DARMO

KAMIENIE oddam za darmo. Ryki. Tel. 600 259 968.

OGŁOSZENIE
Starosty Ryckiego

działając zgodnie z art. 35 ust 1 ustawy z dnia 21 sierpnia 1997 r. o gospodarce nieruchomościami (tj. Dz. U. z 2024 r. poz. 1145 ze zm.) Starosta Rycki informuje, że w dniu 25 lutego 2025 r. wywieszony został wykaz nieruchomości stanowiących własność Skarbu Państwa przeznaczonych do sprzedaży w drodze bezprzetargowej na rzecz użytkownika wieczystego zgodnie z art. 198g ustawy z dnia 21 sierpnia 1997 r. o gospodarce nieruchomościami.

Wykaz nieruchomości został wywieszony na okres 21 dni na urzędowej tablicy ogłoszeń w siedzibie Starostwa Powiatowego w Rykach, a także zamieszczony na stronie internetowej urzędu pod adresem www.ryki.powiat.pl. Ponadto wykaz nieruchomości został przekazany Wojewodzie Lubelskiemu, w celu zamieszczenia na stronie internetowej Lubelskiego Urzędu Wojewódzkiego w Lublinie w Biuletynie Informacji Publicznej przez okres 21 dni.

Dodatkowe informacje można uzyskać w siedzibie Starostwa Powiatowego w Rykach w Wydziale Geodezji, Kartografii i Katastru Nieruchomości Starostwa Powiatowego w Rykach, pokój nr 114, tel. 81 865 74 84.

OBWIESZCZENIE STAROSTY RYCKIEGO

z dnia 17 lutego 2025 r.
o wydaniu decyzji o zezwoleniu na realizację inwestycji drogowej

Na podstawie art. 11f ust. 3 ustawy z dnia 10 kwietnia 2003 r. o szczególnych zasadach przygotowania i realizacji inwestycji w zakresie dróg publicznych (Dz. U. z 2024 r., poz. 311)Starosta Rycki zawiadamia, że na wniosek Burmistrza Ryk została wydana w dniu 17 lutego 2025 r. decyzja o zezwoleniu na realizację inwestycji drogowej pod nazwą: „Budowa drogi wraz z kanalizacją deszczową ul. Złotej w Rykach".

Planowana inwestycja dotyczy działek o numerach ewidencyjnych:
4582/13, 4582/15, 4580/14, 4579/14, 4578/9, 4577/10, 4579/7, 4580/4, 4579/12, 4580/11,4579/11 (4579/26), 4580/12 (4580/21), 4740, 4580/2, 4579/1 – obręb geodezyjny 0001 Ryki, jednostka ewidencyjna 061604_4 Ryki,

W wykazie zastosowano następujące oznaczenia:
- w nawiasach podano nr działki powstałych po podziale oraz przeznaczonych pod drogę;
- przed nawiasami podano numery działek przed podziałem wg oznaczenia w katastrze nieruchomości;

oraz:
a) działek lub ich części, z których korzystanie będzie ograniczone w związku z budowądrogi:4577/7 – obręb geodezyjny 0001 Ryki, jednostka ewidencyjna 061604_4 Ryki,
b) działek przeznaczonych pod przebudowę innych dróg publicznych:4579/1, 4580/2, 4740 – obręb geodezyjny 0001 Ryki, jednostka ewidencyjna 061604_4 Ryki.

W związku z powyższym informuje, że w terminie 14 dni od daty ogłoszenia obwieszczenia strony mogą zapoznać się z treścią decyzji w Wydziale Architektury i Budownictwa Starostwa Powiatowego w Rykach z siedzibą przy ul. Wyczółkowskiego 10A, pok. 202, II piętro, tel. 81 8657 465 w dniach poniedziałek - piątek w godz. 730 –1530.Zgodnie z art. 49 ustawy z dnia 14 czerwca 1960 r. - Kodeks postępowania administracyjnego (tekst jednolity Dz. U. z 2024 r., poz. 572) niniejsze zawiadomienie stron postępowania uważa się za dokonane po upływie 14 dni od dnia publicznego ogłoszenia.

Starosta Rycki
/-/
Dariusz Szczygielski

OGŁOSZENIE
BURMISTRZA RYK

o przystąpieniu do opracowania miejscowego planu zagospodarowania przestrzennego gminy Ryki wraz z przeprowadzeniem strategicznej oceny oddziaływania na środowisko

Na podstawie art. 17 pkt. 1 ustawy z dnia 27 marca 2003 r. o planowaniu i zagospodarowaniu przestrzennym (Dz. U. z 2024 r., poz. 1130 ze zm.) zawiadamiam o podjęciu przez Radę Miejską w Rykach Uchwały nr XIV/81/2024 z dnia 3 grudnia 2024 r. w sprawie przystąpienia do opracowania miejscowego planu zagospodarowania przestrzennego gminy Ryki. Celem opracowania planu miejscowego jest umożliwienie realizacji kontenerowej oczyszczalni ścieków w miejscowości Podwierzbie, na obszarze objętym sporządzeniem planu.

Granica obszaru objętego opracowaniem planu miejscowego została wskazana na załączniku graficznym do ww. uchwały dostępnym do wglądu w Urzędzie Miejskim w Rykach oraz na stronie internetowej Urzędu Miejskiego w Rykach pod adresem https://umryki.bip.lubelskie.pl/index.php?id=528.

Jednocześnie stosownie do art. 39 ust. 1 w związku z art. 46 ust. 1 pkt 1 art. 51 ust. 1 oraz art. 54 ust. 2 i 3 ustawy z dnia 3 października 2008 r. o udostępnianiu informacji o środowisku i jego ochronie, udziale społeczeństwa w ochronie środowiska oraz o ocenach oddziaływania na środowisko (Dz. U. z 2024 r. poz. 1112 ze zm.) zawiadamiam o przystąpieniu do przeprowadzenia strategicznej oceny oddziaływania na środowisko skutków realizacji ww. dokumentu obejmującego w szczególności sporządzenie prognozy oddziaływania na środowisko.

Dokumentacja sprawy znajduje się w Biuletynie Informacji Publicznej i Urzędzie Miejskim w Rykach: ul. Karola Wojtyły 29, 08-500 Ryki, i można się z nią zapoznać w godzinach pracy Urzędu tj. 7:30 – 15:30.

Zainteresowani mogą składać wnioski do wyżej wymienionej procedury sporządzenia miejscowego planu zagospodarowania przestrzennego oraz w ramach strategicznej oceny oddziaływania na środowisko w nieprzekraczalnym terminie do dnia 19.03.2025 r. Wnioski należy składać na piśmie: osobiście w Urzędzie Miejskim w Rykach, pocztą na adres: ul. Karola Wojtyły 29, 08-500 Ryki, ustnie do protokołu lub za pomocą środków komunikacji elektronicznej bez konieczności opatrywania ich bezpiecznym podpisem elektronicznym, o którym mowa w ustawie z dnia 5 września 2016 r. o usługach zaufania oraz identyfikacji elektronicznej (Dz. U. 2021 r., poz. 1797), na adres: ryki@ryki.pl lub na elektroniczną skrzynkę podawczą (adres skrzynki: /umryki/SkrytkaESP). Wniosek powinien zawierać nazwisko, imię, nazwę i adres wnioskodawcy, przedmiot wniosku oraz oznaczenie nieruchomości, której dotyczy.

Wniosek do projektu planu miejscowego należy złożyć na formularzu stanowiącym załącznik do rozporządzenia Ministra Rozwoju i Technologii z 13 listopada 2023 r. w sprawie wzoru formularza pisma dotyczącego aktu planowania przestrzennego (Dz.U. poz. 2509).

Organem właściwym do rozpatrzenia wniosków jest Burmistrz Ryk.

Burmistrz Ryk
inż. Jarosław Żaczek

Klauzula informacyjna:

1. *Administratorem Pana/Pani danych osobowych jest Burmistrz Ryk, ul. Karola Wojtyły 29, 08-500 Ryki, tel. 818657110, email: ryki@ryki.pl.*
2. *W sprawach ochrony danych osobowych można kontaktować się z Inspektorem Ochrony Danych – email: iodo@zeto.lublin.pl lub pisemnie na adres urzędu.*
3. *Dane osobowe przetwarzane będą w celu realizacji zadań publicznych określonych przepisami prawa tj. sporządzenia miejscowego planu zagospodarowania przestrzennego i będą udostępniane podmiotowi odpowiedzialnemu za wykonanie ww. zadania publicznego.*
4. *Dane osobowe przechowywane będą do czasu realizacji obowiązku wynikającego z przepisów prawa ustawowego lub prawa miejscowego lub do czasu realizacji określonego zadania/projektu.*
5. *Klient posiada prawo dostępu do treści swoich danych oraz prawo ich sprostowania, usunięcia, ograniczenia przetwarzania, prawo do przenoszenia danych, prawo wniesienia sprzeciwu, prawo do cofnięcie zgody w dowolnym momencie bez wpływu na zgodność z prawem przetwarzania, którego dokonano na podstawie zgody przed jej cofnięciem.*
6. *Klient ma prawo wniesienia skargi do organu nadzorczego obecnie do Prezesa Urzędu Ochrony Danych Osobowych gdy uzna, że przetwarzanie danych osobowych dotyczących Klienta narusza przepisy ochronnych danych osobowych.*
7. *Podawanie danych osobowych w zakresie wymaganym obowiązującymi przepisami prawa jest obowiązkowe. W pozostałych przypadkach podawanie danych osobowych ma charakter dobrowolny.*
8. *Dane osobowe nie będą profilowane.*
9. *Administrator nie ma zamiaru przekazywać danych osobowych do państwa trzeciego lub organizacji międzynarodowej.*

eprasa.pl 09679b

» LEKKOATLETYKA - HALOWE MISTRZOSTWA POLSKI

Monika Romaszko z medalem Mistrzostw Polski!

Lekkoatletka pochodząca z Ułęża zajęła trzecie miejsce w biegu na 200 metrów i zdobyła brązowy medal Halowych Mistrzostw Polski

Monika Romaszko jest zawodniczką Agrosu Zamość. Podczas zawodów rozgrywanych w Toruniu lekkoatletka mieszkająca w Ułężu wystartowała w czwartym biegu eliminacyjnym i wygrała go w czasie 24 sekund. Był to czwarty wynik eliminacji, a jednocześnie dobry prognostyk przed biegiem finałowym. W biegu o medale Monika Romaszko pobiegła nieco wolniej niż w eliminacjach, bo jej czas finałowy, to 24 i 14 setnych sekundy, ale wystarczyło to do zajęcia trzeciego miejsca i zdobycia brązowego medali 69 Halowych Mistrzostw Polski w lekkiej atletyce. Wygrała Magdalena Niemczyk z Kolbuszowej, która osiągnęła czas 23,24 sekundy.

To nie koniec startów lekkoatletki z Ułęża, bowiem Monika Romaszko biegała jeszcze na 60 metrów. W pierwszym biegu eliminacyjnym zajęła lokatę numer 3 i musiała czekać na wyniki pozostałych eliminacji, czy ten czas wystarczy do awansu do finału. 7 sekund i 49 setnych, czas Romaszko, okazał się być siódmym rezultatem eliminacji i sprinterce Agrosu dał prawo biegu w finale. W biegu o medale Monika Romaszko pobiegła nieco wolniej, a rezultat 7,60 dał jej siódmą lokatę na mecie tego biegu. Wygrała najlepsza polska sprinterka ostatnich lat - Ewa Swoboda, która 60 metrów przebiegła w 7 sekund i 23 setne.

(awf)

Monika Romaszko (Agros Zamość) pochodząca z Ułęża lekkoatletka zdobyła brązowy medal Halowych Mistrzostw Polski w biegu na 200 metrów. Na zdjęciu podczas Igrzysk Olimpijskich w Paryżu, gdzie reprezentowała Polskę

» AMATORSKA LIGA SIATKÓWKI MĘŻCZYZN W RYKACH POD PATRONATEM DARIUSZA SZCZYGIELSKIEGO, STAROSTY RYCKIEGO

Powiślak pierwszym finalistą

W pierwszym półfinale ALS Mężczyzn Powiślak Końskowola (z lewej strony) pokonał 3:0 SciTeeX

Siatkarze Powiślaka Końskowola wygrali 3:0 ze SciTeeX-em i zostali pierwszym finalistą dwudziestej trzeciej edycji ALS w Rykach. W niedzielę drugi półfinał, w którym zmierzą się Set Górzno i AWP Development

Ekipa z Końskowoli potwierdziła, że jest jednym z faworytów do końcowego sukcesu w ryckiej lidze siatkarzy. Siatkarze Powiślaka wygrali 3:0 ze SciTeeX-em i teraz czekają na rywala, z którym zmierzą się w walce o złoto ALS Mężczyzn w Rykach.

Zanim doszło do pierwszego półfinału, to organizatorzy musieli rozstrzygnąć sprawę kilku zaległych meczów. Niestety, zakończyły się one walkowerami.

Adam W. Faluszczak

WYNIKI MECZE ZALEGŁE

Set - IKA Żelechów walkower	3:0
SciTeex - IKA Żelechów walkower	3:0
Powiślak - Chemik ZST walkower	3:0

TABELA

1. Powiślak	6	16	17-5
3. Set	6	14	17-8
2. AWP Develop.	6	13	15-8
5. SciTeeX	6	9	12-10
4. Klin	6	8	12-13
6. ZST Chemik	6	2	4-17
7. IKA	6	1	2-18

PÓŁFINAŁY

23 lutego

Powiślak Końskowola	3
SciTeeX	0

(25:15, 25:18, 25:19)

Powiślak: Marek Turbiasz, Michał Chuszcz, Karol Szymanek, Łukasz Joński, Bogdan Skrzyński, Adrian Rusek.

SciTeeX: Adam Żaczek, Marcin Hejduk, Łukasz Wasiłek, Marek Fijoł, Adrian Łagodziński, Patryk Piskała, Przemysław Grzebalski.

DO ROZEGRANIA

2 lutego (niedziela)

Set Górzno - AWP Development (13:00)

» LEKKOATLETYKA - PÓŁMARATON W WIĄZOWNEJ

Biegusiowy półmaraton w Wiązownej

Artur Olek zajął 315 miejsce w biegu panów, a Dominika Mazur była 11 w rywalizacji pań podczas Półmaratonu w Wiązownej pod Warszawą. Te zawody były jednocześnie Mistrzostwami Polski w półmaratonie

Start w tak doborowym towarzystwie, to na pewno szansa na sprawdzenie się w mocnej konkurencji. I zawodnicy grupy Biegusiem.pl z Wiązownej wracali zadowoleni.

- *Oj, chciałoby się, żeby na każdych zawodach była taka frekwencja* - mówi Artur Olek z grupy Biegusiem.pl. - *Wzmocnieni dwiema dziewczynami z lubelskiej grupy BasiaTeam, mogliśmy być klasyfikowani w rywalizacji drużynowej „pięć kobiet plus pięciu mężczyzn". Zajęliśmy bardzo dobre 11 miejsce.*

Indywidualnie najszybszy był Artur Olek, który w klasyfikacji open zajął 324 miejsce, a wśród mężczyzn zakończył bieg na pozycji numer 315. Wśród pań najlepiej pobiegła Dominika Mazur, która ukończyła bieg na miejscu 367 (open) i 11 (kobiety).

- *Trzeba dodać, że rekord życiowy w półmaratonie poprawił Tomek Szczygielski* - informuje Artur Olek.

Bieg wygrał Kenijczyk Kimaiyo S. Kiptoo, który pokonał ten dystans w czasie 1:04:36. Do rywalizacji zgłoszono blisko 3400 zawodników, a zawody ukończyło 3202 biegaczy. W Wiązownej rozegrano również Mistrzostwa Polski w półmaratonie, do których zgłoszono 50 zawodników. Wśród kobiet wygrała Aleksandra Brzezińska (1:12:36), a wśród panów tryumfował Dawid Malina (1:03:46).

Adam W. Faluszczak

Grupa Biegusiem.pl była licznie reprezentowana podczas Mistrzostw Polski w półmaratonie, które odbyły się w Wiązownej

WYNIKI

Mężczyźni

315 (324). Artur Olek	1:26:20
476 (503). Marek Kozłowski	1:30:03
575 (618). Grzegorz Walasek	1:32:16
856 (941). Sławomir Charkot	1:37:41
1278 (1426). Tomasz Szczygielski	1:44:15

Kobiety

11 (367). Dominika Mazur	1:27:26
26 (496). Paulina Krawczak	1:29:49
313 (2175). Aleksandra Kacprzak	1:55:36
391 (2447). Anna Żaczek	1:59:37
444 (2589). Weronika Kępka-Warowna	2:02:54

epraso.pl 0967 594 332

» XXX HALOWY TURNIEJ PIŁKI NOŻNEJ O PUCHAR BURMISTRZA RYK

Błażej z Roztentegowywaczami zagrają o tytuł

Błażej wygrał 2:1 z Kłoczewem, a Roztentegowywacze pokonali 4:1 Potworne Łosie i właśnie te drużyny zagrają o pierwsze miejsce w trzydziestym turnieju halowej piłki nożnej w Rykach

A te wyniki oznaczają, że Potworne Łosie nie obronią tytułu sprzed roku. Przy wyniku 1:1 jeden z zawodników Łosi pechowo wepchnął piłkę do własnej bramki i od tego momentu gra obrońców tytułu się posypała. Roztentegowywacze strzelili jeszcze dwa gole i zasłużenie wygrali to spotkanie oraz awansowali do finału. Wcześniej Igor Ozóg obronił trzy „przedłużone karne", czyli strzelane z 9 metra.

W drugim półfinale wynik do końca był niewiadomą, ale ostatecznie Błażej jednym golem okazał się być lepszy od Kłoczewa. Z przebiegu turnieju wydaje się, że do finału awansowały drużyny, które najlepiej się prezentowały. Zapowiada się emocjonujący mecz, w którym nie ma faworyta. W fazie zasadniczej Roztentegowywacze wygrali 3:1, ale to nie będzie miało żadnego znaczenia w finale. Również w innych spotkaniach, których stawką będą poszczególne miejsca, nie powinno zabraknąć emocji. Rywalizacja zacznie się od meczu o 13 miejsce. Spotkania będą rozgrywane 2 razy po 15 minut, a w przypadku remisu będzie dogrywka 2 razy po 5 minut, Gdyby i to nie dało rozstrzygnięcia, to będą strzelane rzuty karne - najpierw 3 serie, a potem do skutku. Początek 1 lutego (sobota) o godzinie 14:00 w Hali Sportowej Ryki.

Adam W. Faluszczak

Igor Ozóg (w czarnym stroju) był bohaterem półfinału pomiędzy Roztentegowywaczami, a Potwornymi Łosiami. Bramkarz Roztentegowywaczy między innymi obronił trzy „przedłużone karne"

PÓŁFINAŁY

Miejsca 1-4

Roztentegowywacze	4
Potworne Łosie	1

Roztentegowywacze: Mikołaj Głodek 2, D. Masiczak 1, Kupiec, Ozóg, Koźlak, Czopek, Kamil Kujda, Bliszczyk, J. Głodek, P. Kostyra, D. Stachurski, Cuch, Barszcz. Gol samobójczy 1
P. Łosie: Gransztof 1, I. Szlendak, Krogulec, Walasek, Bułhak, Prządka, Warowny, J. Wasilewski, Rzemiszewski

Błażej	2
Kłoczew	1

Błażej: Michalec 1, Więckowski 1, A. Kryczka, Zackiewicz, Błażejczyk, Bieńko
Kłoczew: J. Żmuda 1, Ł. Żmuda, K. Żmuda, H. Żmuda, M. Kowalczyk, A. Łubianka, M. Woźniak, Majek, P. Głodek, A. Żaczek, Zalech, Zawadzki, Piotr Opieka

Miejsca 5-8

KP PSP Ryki	3
WKS Iskra Swaty	1

KP PSP: M. Wójcicki 2, Gugała 1, Filipek, Jurzysta, Kamiński, Dusiński, Kocyk, P. Wojtaś, K. Wardal
Iskra: Jajszczyk 1, Lipiec, D. Beczek, Sawczuk, P. Joński, B. Ziętara, M. Warowny, A. Warowny, Sadura, Kępka

MKS Old Boys	2
Young Boys	1

Old Boys: Ziemkowski 1, T. kuchnio 1, L. Kryczka, Bilicz, Krystian Antolak, Paterek, Bieńczyk, Mąkowski, Miluski
Young Boys: B. Joński 1, Jaworski, Kozikowski, Jankowski, Pawłowski, Agacki, Niedźwiadek, K. Głodek, Długaszek, Osiak, Łukjan, Sz. Wasilewski

Miejsca 9-12

DoRyk Team	4
MocniGas	3

DoRyk T.: Oleksiuk 3, Ostrzyżek 1, P. Jóźwik, M. Mróz, K. Jóźwik, M. Jóźwik, Bichta, Pioterczak, M. Gruza, L. Białecki
MocniGas: Mateusz Kostyra 1, J. Bogusz 1, Sz. Kryczka 1, D. Kowalczyk, P. Bareja, Dadas, Polak, Parzyszek, Sągol

NoName	5
WBKS	2

NoName: Janiszek 2, Mateńka 1, Bukowski 1, Majchrzak 1, Grobel, Pacek, G. Banach, K. Banach
WBKS: Celej 1, Bereziński 1, Sienkiewicz, Kołodziejek, Michał Głodek, Fałdyga, Ł. Żaczek, T. Mróz

NAJLEPSI STRZELCY

1. Mateusz Michalec (Bła)	38
2. Jakub Głodek (Roz)	32
3. Kacper Oleksiuk (DoR)	17
4. Adam Bieńczyk (Old)	12
5. Dawid Beczek (Isk)	
Przemysław Głodek (Kło)	
Aleksander Piotrowski (NoN)	
Bartosz Zackiewicz (Bła)	11

NASTĘPNE MECZE

1 lutego (sobota)

14:00 - mecz o 13 miejsce
Amatorzy-Stodom - Kokodżambo

14:40 - mecz o 11 miejsce
MocniGas - WBKS

15:20 - mecz o 9 miejsce
DoRyk Team - NoName

16:00 - mecz o 7 miejsce
WKS Iskra Swaty - Young Boys

16:40 - mecz o 5 miejsce
KP PSP Ryki - MKS Old Boys

17:20 - mecz o 3 miejsce
Kłoczew - Potworne Łosie

18:00 - finał
Błażej - Roztentegowywacze

Uwaga: Godziny kolejnych meczów mogą się przesunąć, jeżeli we wcześniejszych pojedynkach będzie konieczność rozegrania dogrywki.

» AMATORSKA LIGA SIATKÓWKI MĘŻCZYZN W RYKACH POD PATRONATEM GRZEGORZA KAPUSTY

DD Team z Dragonem w finale ligi kobiet

DD Team wygrał 2:1 z Net Masters, a Dragon Wojcieszków pokonał 2:1 Sępa Żelechów. Zwycięzczynie tych meczów 8 marca zagrają w finale ALS Kobiet

To były zacięte mecze, ale nie ma co się dziwić, skoro stawką było prawo gry w finale ryckiej ligi siatkarek. Zwłaszcza spotkanie DD Teamu z Net Mastersem było grane, można powiedzieć „na żyletki". Dwa pierwsze sety rozstrzygały się dopiero w końcówkach. Pierwszego wygrały zawodniczki DD Temu do 23, a w drugim w takim samym stosunku punktowym wygrały siatkarki Net Masters. W tie-breaku lekką przewagę uzyskały dziewczęta DD i one wygrały tę partię do 8, a cały mecz 2:1. Finały zaplanowane są na 8 marca.

Adam W. Faluszczak

WYNIKI ZALEGŁE MECZE

Net Masters	2
UKS 9 Puławy	0

Masters: Amelia Kwaśna, Natalia Czaplicka, Natalia Mrozek, Natalia Pyra, Maria Wicher, Kamila Cyfra, Aliaksandra Hrydziushka
UKS 9: Aleksandra Nita, Aleksandra Żaczek, Maja Bentkowska, Maja Skomra, Karina Kowalkowska, Liliana Kędziora, Antonina Krawczyk, Magda Oleśkiewicz, Emilia Sułek, Alicja Rogulska, Klaudia Majewska, Martyna Szkoda

Sęp Żelechów	2
Libero Dęblin	0

PÓŁFINAŁY

22 lutego

Dragon Wojcieszków	2
Sęp Żelechów	1

(25:13, 15:25, 15:12)
Dragon: Aleksandra Latoch, Julia Latoch, Oliwia Rzewuska, Jagoda Dzido, Dominika Zdunek, Natalia Wysokińska, Patrycja Szcześniak, Paulina Duchowicz, Gabriela Machnio
Sęp: Wiktoria Krzyśpiak, Dominika Pracz, Olga Gendek, Julia Krzyśpiak, Amelia Kaczor, Maja Gajownik, Wiktoria Bytniewska, Kinga Włodarczyk, Lena Rybitwa, Magda Kozłowska, Maja Kozłowska, Alicja Pilarska

DD Team	2
Net Masters	1

(25:23, 23:25, 15:8)
DD Team: Agnieszka Gogacz, Anna Fedotova, Alicja Filipek, Katarzyna Fijoł, Sylwia Mateńka, Karolina Michałek, Masha Tsarapenko, Anna Warowna, Nikola Wojtal
Net Masters: Amelia Kwaśna, Natalia Czaplicka, Natalia Mrozek, Maria Wicher, Milena Sikora, Kamila Cyfra

TABELA

1. DD Team	5	13	9-2
2. Dragon	5	12	8-2
3. Sęp	5	9	7-5
4. Net Masters	5	8	6-5
5. UKS 9	5	3	2-8
6. Libero	5	0	0-10

W drugim półfinale Dragon Wojcieszków (niebieskie koszulki) pokonał Sępa Żelechów

DD Team (stroje z nadrukiem siatkarki) wygrały pierwszy półfinał z Net Masters

eprasa.pl 0960[illegible]

Tropem Wilczym w Zalesiu

W najbliższą niedzielę (2 marca) o godzinie 11:00 w Zalesiu wystartują zawodnicy do Tropem Wilczym - Biegu Pamięci Żołnierzy Wyklętych

Rywalizacja odbędzie się na dwóch dystansach - 1963 oraz 5000 metrów. Start do obu biegów jest wspólny, tylko że zawodnicy rywalizujący na krótszym dystansie po około 982 metrach zawrócą w stronę startu, a „pięciokilometrowcy" zrobią to po przebiegnięciu dwóch i pół kilometra.
Dla zawodników, którzy zgłosili się do biegu przewidziane są pakiety startowe oraz pamiątkowe medale. Jak informują organizatorzy biegu, limit 200 miejsc został już wyczerpany. Można zapisywać się na listę rezerwową - SMS pod numer 602 468 447. Do jednego z biegów można będzie się zapisać w dniu zawodów, w miarę wolnych miejsc (jeżeli ktoś ze zgłoszonych zawodników nie przyjedzie).
Na rekordzistów na obu dystansach (zarówno wśród kobiet, jak i mężczyzn) czekają nagrody finansowe. Ufundował je Marek Jóźwik, radny Sejmiku Województwa Lubelskiego.

» XXIV PLEBISCYT TWOJEGO GŁOSU NA NAJPOPULARNIEJSZEGO SPORTOWCA I TRENERA ROKU W POWIECIE RYCKIM

Głosowanie zakończone - czas na wyniki i Galę Sportu!

O północy z 24 na 25 lutego zakończyło się przyjmowanie kuponów w XXIV Plebiscycie Twojego Głosu na Sportowca i Trenera Roku w powiecie ryckim. Teraz trwa liczenie punktów, które Czytelnicy przyznali swoim faworytom

Jak co roku, również i tym razem najwięcej kuponów dotarło do redakcji w ostatnich dniach, a nawet godzinach głosowania. Obecnie starannie podliczamy każdy głos, sumujemy punkty i z niecierpliwością czekamy na chwilę, kiedy będziemy mogli ogłosić zwycięzców plebiscytu.
Wyniki zostaną ogłoszone podczas uroczystej Gali Sportu, która odbędzie się już 8 marca (sobota) w Sali Bankietowej Mirage w Rykach przy ul. Kanałowej 24. Więcej informacji na temat wydarzenia znajdą Państwo w kolejnym numerze Twojego Głosu.

PIĘĆ NAGRÓD

Podczas gali wręczone zostaną nagrody w pięciu kategoriach. W trzech z nich to właśnie Czytelnicy zdecydowali, kto znalazł się w gronie laureatów: Sportowiec Roku - przyznawana od 2001 roku, Trener Roku - od 2005 roku i Junior Roku - od 2021 roku.
W dwóch pozostałych kategoriach - Nagroda Fair Play Twojego Głosu (przyznawana od 2017 roku) oraz Eksportowy Sportowiec (od 2019 roku) - decyzję o przyznaniu nagród podejmuje redakcja na podstawie zgłoszeń od Czytelników.

LAUREACI Z POPRZEDNIEGO ROKU

Zanim poznamy tegorocznych zwycięzców, przypomnijmy laureatów z poprzedniej edycji plebiscytu:
Sportowiec Roku 2023: Wiktoria Osial (Dynamo Gózd) - tenis stołowy
Trener Roku 2023: Witold Łukasiak (Dynamo Gózd) - tenis stołowy
Junior Roku 2023: Filip Stępnicki (Dynamo Gózd) - tenis stołowy
Eksportowy Sportowiec 2023: Monika Romaszko (Agros Zamość) - lekkoatletyka

Adam W. Faluszczak

» VII MIĘDZYWOJEWÓDZKIE MISTRZOSTWA KARATE TSUNAMI

Wiktoria Grzechnik - najlepsza z najlepszych

Zawodniczka Lubelskiego Klubu Karate Tsunami z Baranowa zdobyła 3 złote i 1 srebrny medal i z 11 punktami zajęła pierwsze miejsce w zawodach rozegranych w sali Szkoły Podstawowej nr 2 w Rykach

- W zawodach wystartowała ponad setka zawodniczek i zawodników z pięciu powiatów - informuje Krystian Filipek, organizator ryckich zawodów. *- Zgłoszonych było więcej, ale choroby nieco przerzedziły listę startujących. Każdy z zawodników startował w trzech, czterech konkurencjach, co daje sporą dawkę rywalizacji i związanych z tym emocji.*

NA CZEŚĆ SENATORA

Pierwsze zawody zostały rozegrane w 2016 roku.
- Poświęcone one były pamięci senatora Romana Wierzbickiego z Nałęczowa - opowiada Krystian Filipek. *- To był człowiek, który bardzo dużo pomógł nam na początku istnienia Lubelskiego Klubu Karate Tsunami, mimo że już wówczas był ciężko schorowanym człowiekiem. Między innymi dzięki Jego wydatnej pomocy udało się nam zorganizować wyjazd na kolonie do Zakopanego.*
Roman Wierzbicki w chwili śmierci (sierpień 2015) miał 78 lat. Wcześniej był posłem na Sejm RP (1991-93) oraz senatorem RP (2005-07).
Od 2016 roku Międzywojewódzkie Mistrzostwa rozgrywane były regularnie, z przerwą podczas pandemii covid. Przez ryckie zawody przewinęło się wielu młodych karateków tsunami. Karate tsunami, to konkurencja ukierunkowana na samoobronę.
- Pomimo, że słowo „karate" oznacza „pustą rękę", to w naszej dyscyplinie dopuszczane jest używanie różnych broni, pozwalających skutecznie obronić się przed napastnikiem - mówi Krystian Filipek. *- Na przykład, jeżeli ktoś atakuje mnie kijem, to i ja bronię się kijem. W karate tsunami są konkurencje, których nie ma w innych odmianach karate. Na przykład „tokui kata", czyli walka z kilkoma wymyślonymi przeciwnikami, przy pomocy wybranej broni.*

WYSOKI POZIOM

Uczestnicy mistrzostw stoczyli kilkaset pojedynków. Krystian Filipek ocenia, że stały one na dobrym, a nawet na bardzo dobrym poziomie sportowym.
- Należy docenić zaangażowanie wszystkich uczestników, ich ambitne podejście do rywalizacji - mówi organizator. *- I co ważne, były to bardzo spokojne zawody, w których prawie nie było złych emocji, czy frustracji wynikających z przegranych. Dzięki temu też sprawnie się odbyły. Muszę powiedzieć, że z dużą radością obserwowałem, jak dzieciaki, ale nie tylko, dawały z siebie wszystko. Często młodzi adepci karate tsunami podchodzili i pytali co mają zrobić, żeby wygrać. Każdy chciał zdobyć medal.*
Po zakończeniu zawodów okazało się, że najlepszą z najlepszych została Wiktoria Grzechnik, która zdobyła 4 medale - 3 złote i 1 srebrny. To dało jej 11 punktów.
- Kiedy Wiktora stała na najwyższym stopniu podium, to widać było, że z trudem hamuje wzruszenie - uśmiecha się Krystian Filipek. *- A kiedy wystrzeliły na jej cześć confetti, to widać było olbrzymią radość i łzy szczęścia. Wiktoria już podczas grudniowego Turnieju Mikołajkowego pokazała, że ma duże możliwości. Teraz to tylko potwierdziła.*
Kolejne zawody, w których młodzi karatecy tsunami będą mogli sprawdzić swoje umiejętności odbędą się na początku kwietnia i będą to Mistrzostwa Polski w Warszawie.

Adam W. Faluszczak

Karate Tsunami, to sport nastawiony na naukę samoobrony

Pierwsze pucharki zdobyte przez najmłodszych uczestników ryckich zawodów. Z lewej Krystian Filipek, organizator mistrzostw

Wielka feta na cześć najlepszych zawodników VIII Międzywojewódzkich Mistrzostw Karate Tsunami w Rykach