ZAMOŚĆ TOMASZÓW LUB. HRUBIESZÓW BIŁGORAJ

kronika TYGODNIA

nr 52 (1618)
27 grudnia 2022 r.
3,80 zł
PL ISSN 1232-2652
Nr indeksu 373516 (5% VAT)

SYLWESTER BEZ FAJERWERKÓW

ZAMOŚĆ Bez koncertów i fajerwerków Zamość przywita Nowy Rok. O północy prezydent miasta złoży życzenia mieszkańcom, a po jego wystąpieniu odbędzie się pokaz ogniowo-akrobatyczny. str. 2

JAK TŁUMACZĄ SIĘ KIEROWCY?

RAPORT Muszę do toalety, biegunkę mam – powiedział kierowca, który pędził autem jak szalony i namierzyli go policjanci. A że w terenie zabudowanym przekroczył prędkość o ponad 50 km/h, mógł przez kolejne trzy miesiące na spokojnie chodzić tam, gdzie król piechotą chodzi. str. 4

PROTESTOWAŁO KILKUSET ROLNIKÓW

HRUBIESZÓW 20 grudnia w Hrubieszowie zorganizowano rolniczy protest przeciwko niekontrolowanemu napływowi zbóż z Ukrainy. W akcji protestacyjnej wzięło udział ponad 300 rolników z niemal całej Zamojszczyzny. Ruch na drogach dojazdowych do Hrubieszowa spowalniało co najmniej 100 rolniczych ciągników. str. 6

RUSZA PLEBISCYT PIŁKARSKI

SPORT Rozpoczynamy głosowanie w XXIII Plebiscycie Piłkarskim. Najlepszych i najpopularniejszych w 2022 r. przedstawicieli środowiska piłki nożnej na Zamojszczyźnie głosujący wybiorą za pomocą systemu SMS i tradycyjnych papierowych kuponów, wyciętych z gazety. str. 30

REKLAMA
bio-frut
SOKI NFC – TŁOCZONE 100% OWOCÓW I WARZYW
667-358-187
20 SMAKÓW! już od 3,06 zł/l
BEZ CUKRU, KONSERWANTÓW, BARWNIKÓW, ULEPSZACZY, BEZ GLUTENU 4 sztuka -40% !!!
www.biofrut.pl
biofrutpl

REKLAMA
BeanPol®
SKUP FASOLI
ODDZIAŁ CENTRALNY:
Hostynne-Kolonia 23 – tel. 667 297 902, 693 458 129
Ulhówek – tel. 694 894 234
Posadów – tel. 696 226 660
Rzeplin – tel. 608 123 261

REKLAMA
OFERTA WSPÓŁPRACY DLA PRODUCENTÓW DYNI
Dokonujemy ekspresowych płatności
Oferujemy kwalifikowany materiał siewny bezpośrednio od producenta
Suszymy pestki dla współpracujących rolników jedynie w cenie energii, którą zużyje suszarnia
- Realizujemy umowy z gwarancją ceny
- Pomożemy sfinansować zakup suszarni, polerki, czyszczalni, kombajnu
- Prowadzimy sprzedaż maszyn związanych z uprawą dyni – jesteśmy twarzą producenta kombajny ASCON z Austrii
- Wspieramy doświadczeniem nowych plantatorów
- Tylko my w Europie organizujemy cyklicznie Święto Dyni Gleisdorfer
- Za zebrane punkty w programie lojalnościowym otrzymasz nagrody
F.H.U. ŁUKASZ POPIELEWICZ
KONTAKT: 501 170 939
Stawiając na nas, stawiasz na uczciwą firmę z doświadczeniem
Bachal-Food
KONTAKT: 888 846 510

REKLAMA
nawet 90% dotacji
ZAUFAJ PROFESJONALISTOM
POMPY CIEPŁA
84 888 01 87
FOTOWOLTAIKA
REKUPERACJA
GOLDSUN czysta energia
UL. NAMYSŁOWSKIEGO 8, 22-400 ZAMOŚĆ

REKLAMA
SZAMBA
OCZYSZCZALNIE ŚCIEKÓW
ZBIORNIKI NA DESZCZÓWKĘ
PRZYŁĄCZA WODY
www.kmsenergia.pl
tel. 793 911 200

eprasa.pl 096a7d7972

Zuzia goni Hanię

Wśród chłopców królują w tym roku Jan, Antoni i Mikołaj, wśród dziewczynek Hanna, Zuzanna i Oliwia.

ZAMOŚĆ

Hanna i Jan to najpopularniejsze imiona nadawane dzieciom w tym roku. Takie dane przedstawił Urząd Stanu Cywilnego w Zamościu na połowę grudnia. Do końca roku mogą się zmienić, zwłaszcza że Zuzia goni Hanię, a Antek i Mikołaj depczą po piętach Jasiowi.

Najpopularniejszymi imionami żeńskimi nadawanymi od 1 stycznia do 15 grudnia w Urzędzie Stanu Cywilnego w Zamościu były: Hanna (25), Zuzanna (24), Oliwia (21), Pola (19), Lena (17) oraz Michalina i Marcelina (po 15).

Wśród imion męskich królowały: Jan (27), Antoni i Mikołaj (po 26), Aleksander (24), Nikodem (22) oraz Marcel (20). – Tak wyglądała sytuacja w połowie grudnia, a że do końca roku spodziewamy się jeszcze około 40 urodzeń, to z najpopularniejszymi imionami też wszystko może się pozmieniać – powiedziała nam **Magdalena Tłuczek**, kierownik USC w Zamościu.

Najrzadziej wybieranymi imionami w tym roku były: Dorota, Agnieszka, Alina, Jagoda, Monika, Urszula, Sabina, Karolina, Izabela, Wanda i Diana oraz Łukasz, Eryk, Alan, Daniel, Florian, Wawrzyniec, Rafał, Kornel, Kamil, Roman, Józef, Teodor i Leonard. Najbardziej oryginalnymi wśród dziewczynek okazały się Nel, Noemi, Samuela, Livia, Liwia, Mia i Lilly, a wśród ich rówieśników: Odysseus, Leo, Bastian, Dorian, Aron i Denis.

W zeszłym roku najpopularniejsze w Zamościu były Zuzanny (28), Hanny, Julie i Leny (po 24) oraz Laury (22). Wśród chłopców najczęściej wybieranymi imionami były Antoni (31), Aleksander (28) i Filip (26).

Niestety spada liczba urodzeń. W 2019 r. urodziło się w Zamościu 1 490 maluchów, rok później – 1 448, natomiast w 2021 r. – 1 222. Ile dzieci w tym roku przyniósł bocian, będzie wiadomo na początku stycznia.

Na koniec ciekawostka. Dekadę temu w Hetmańskim Grodzie na świat przyszło 1 773 maluszków, a więc o 33 mniej niż rok wcześniej. W 2012 r. najpopularniejszymi imionami wśród dziewczynek były: Julia (75), Maja (53), Zuzanna (43), Lena (42) i Oliwia (38), a wśród chłopców Jakub (60), Kacper i Szymon (po 41), Michał (40) oraz Filip (31). **lew**

Strażacy mieli pełne ręce roboty

Od pożaru do pożaru

REGION

Trzyosobowa rodzina z gminy Adamów została przed świętami bez dachu nad głową. Inna rodzina z gm. Susiec straciła samochód osobowy. Strażacy gasili też pożar stodoły i budynku gospodarczego w gminie Tomaszów Lubelski. Apelują o ostrożność i właściwe dbanie o swój dobytek, m.in. o regularne przeglądy instalacji elektrycznej i czyszczenie przewodów kominowych z sadzy.

W Rogóźnie nikt nie ucierpiał, ale spaliła się stodoła i budynek gospodarczy.

Pożar sadzy w jednym z domów w Suchowoli (gm. Adamów) wybuchł ok. godz. 3 nad ranem 18 grudnia. Rodzinę obudził alarm czujnika dymu. Dorośli zaalarmowali straż, a sami wyszli z domu.

Na miejsce pierwsza przyjechała jednostka OSP Suchowola. Do niej dołączyły kolejne z Zamościa, Potoczka, Białowoli i Majdanu Wielkiego.

Bez dachu nad głową

Jak podała straż, z powodu nieszczelnego przewodu kominowego, pożar sadzy rozprzestrzeniał się, obejmując drewnianą konstrukcję dachu budynku. W momencie przybycia zastępów z JRG Zamość płomienie i dym wydobywały się spod dachu.

– W pierwszej fazie działań ratowniczo-gaśniczych, z uwagi na duże zadymienie w budynku oraz uruchomioną procedurę zdalnego odłączenia zasilania elektrycznego w całej miejscowości przez Pogotowie Energetyczne, prowadzono działania gaśnicze z zewnątrz budynku, podając prądy wody na palący się dach budynku. Jednocześnie strażacy z drabiny mechanicznej wycieli w dachu otwory, celem zlokalizowania miejsca pożaru oraz prowadzenia skutecznych działań gaśniczych. Z uwagi na mieszaną konstrukcję budynku (murowany parter, piętro z poddaszem drewniane) pożarem objęte zostały drewniane ściany piętra budynku – poinformował po zakończeniu akcji bryg. **Andrzej Szozda**, rzecznik prasowy KP PSP Zamość.

W wyniku pożaru spaliło się poddasze oraz piętro domu. Straty oszacowano na kwotę 350 tys. zł. Z uwagi na skalę zniszczeń, budynek nie nadaje się do zamieszkania. Trzyosobową rodziną zajął się Gminny Ośrodek Pomocy Społecznej gminy Adamów.

Został tylko wrak samochodu

19 grudnia strażacy zostali wezwani do pożaru wiaty i samochodu w miejscowości Huta Szumy w gminie Susiec. Gasili ogień do godz. 9.30.

Alarm ogłoszono o godzinie 8:05. Na miejsce dojechali strażacy z JRG Tomaszów Lubelski, OSP Bełżec I, OSP Oseredek, OSP Majdan Sopocki, OSP Grabowica oraz Pogotowie Energetyczne.

Po niespełna dwóch godzinach ogień został ugaszony. Spalił się samochód oraz wiata, której nadpalone resztki strażacy rozebrali.

Od zaprószenia ognia?

Pożar w Rogóźnie (gm. Tomaszów Lubelski) wybuchł 20 grudnia nocą. Doszczętnie spalił się budynek gospodarczy, w którym był składowany opał i stodoła. Strażacy zostali wezwani na miejsce przed godziną 22.

– Na miejscu zdarzenia nasze działania polegały na zaopatrzeniu w wodę, gaszeniu ognia, zabezpieczeniu sąsiednich budynków oraz rozbiórce nadpalonych elementów konstrukcji. Nasza jednostka zakończyła działania około godziny 00:25 – poinformowała następnego dnia OSP Bełżec I.

Oprócz tej jednostki, udział w akcji gaśniczej brali: JRG Tomaszów Lubelski, OSP Bełżec II, OSP Tarnawatka, OSP Majdan Górny, OSP Wieprzów, OSP Podhorce. Na miejscu było też Pogotowie ratunkowe i Policja.

Na razie nie podano szacunkowych strat, ale wiadomo, że były one tylko materialne. Spalone budynki miały konstrukcję drewnianą, dlatego nie zostało z nich nic.

– Prawdopodobną przyczyną pożaru była nieostrożność osób przy posługiwaniu się ogniem – powiedział nam mł. bryg. **Mariusz Pitura**, dowódca JRG w Tomaszowie Lubelskim.

Dbajcie o swoje mienie

Strażacy apelują, by każdy właściwie dbał o swój dobytek. Zalecają raz na kwartał oczyszczać przewód kominowy. Przypominają, że pożar sadzy jest bardzo niebezpieczny, bo przy uszkodzeniu konstrukcji komina może dojść do rozprzestrzeniania się pożaru na cały budynek. Szczególnie, jeśli w pobliżu są rzeczy łatwopalne, np. boazeria, drewniane meble, schody, konstrukcja dachu itd.

Kolejną częstą przyczyną pożaru jest wadliwa instalacja elektryczna.

– Osoba kompetentna powinna regularnie dokonywać przeglądu takiej instalacji. Kable muszą być właściwie zaizolowane – dopowiada mł. bryg. Mariusz Pitura.

Ważne też i aktualne szczególnie w tym świątecznym czasie, żeby nie zostawiać na noc lub gdy wychodzi się z domu włączonych lampek, m.in. na choince. Niech choinka się świeci, a nie pali. **wd**

Do pożaru w domu w Suchowoli doszło w wyniku zapalenia się sadzy.

ODESZLI DO WIECZNOŚCI

Babiarz Czesława, lat 91, zm. 17.12,
Drzewosz Alina, lat 44, zm. 22.12,
Kiszczyński Stanisław, lat 77, zm. 17.12,
Mroczkowski Tadeusz, lat 85, zm. 19.12,
Siuda Andrzej Stanisław, lat 86, zm. 19.12.
Tor Edward, lat 88, zm. 19.12,

Informacje o zmarłych dzięki uprzejmości firmy Usługi Pogrzebowe - Kozaczyński & Miszczyszyn w Tomaszowie Lub.

REKLAMA
USŁUGI POGRZEBOWE
Kozaczyński & Miszczyszyn
ul. Lwowska 81 A
Tomaszów Lubelski
FILIA: Komarów Wieś 15A
tel. całodobowe
669-000-350, 669-000-450

Nekrologi, wspomnienia przyjmujemy do poniedziałku do godz. 10.00

• Biuro Reklam i Ogłoszeń "Kroniki Tygodnia"
• tel. 84 638 43 93
• reklama@kronikatygodnia.pl

Sylwester bez fajerwerków

ZAMOŚĆ, SZCZEBRZESZYN

Bez koncertów i fajerwerków Zamość przywita Nowy Rok. O północy prezydent miasta złoży życzenia mieszkańcom, a po jego wystąpieniu odbędzie się pokaz ogniowo-akrobatyczny. W tanecznych rytmach zapowiada się za to sylwester w Szczebrzeszynie.

W tym roku na zamojskiej Starówce nie będzie fajerwerków.
Fot. pixabay.com

O tym, że w tym roku na Starym Mieście w Zamościu nie będzie pokazu fajerwerków prezydent **Andrzej Wnuk** poinformował kilka tygodni temu. – Tak zdecydowali mieszkańcy, których prezydent poprosił w mediach społecznościowych o wyrażenie opinii – mówi **Barbara Godziszewska**, dyrektor Wydziału Turystyki i Promocji Urzędu Miasta Zamość. – Większość opowiedziała się za ciszą na Starym Mieście, więc trzeba uszanować ich wolę.

Nie znaczy to, że Rynek Wielki opustoszeje w sylwestra. O północy prezydent Zamościa złoży życzenia wszystkim mieszkańcom i turystom zgromadzonym przed ratuszem, a po jego wystąpieniu zaprezentuje się grupa Forge Of Fire z wyjątkowym pokazem ogniowo-akrobatycznym.

Natomiast mieszkańcy Szczebrzeszyna powitają Nowy Rok na Rynku Miejskim. Od godz. 23 w sylwestra zabawę zapewni zespół New York Dance. Szykuje się szampańska zabawa. **lew**

eprasa.pl 096a7d7972

Skoro osobie niepoczytalnej nie można przypisać winy, to nie można też jej ukarać

Zabił matkę, ma się leczyć

POZA PRAWEM

Wszystko wskazuje na to, że podejrzany o zabójstwo swojej 88-letniej matki mieszkaniec Rejowca nie pójdzie do więzienia. Prokuratura Okręgowa w Zamościu skierowała do sądu wniosek o umorzenie postępowania i zastosowanie wobec Czesława G. środka zabezpieczającego w postaci umieszczenia go w szpitalu psychiatrycznym. To nie pierwszy taki przypadek.

Podejrzany o zabójstwo swojej 88-letniej matki mieszkaniec Rejowca nie pójdzie do więzienia, bo był niepoczytalny.

Do tragedii doszło 24 czerwca w Rejowcu. Pokrzywdzona została zaatakowana przez 61-letniego syna, który z nią zamieszkiwał. Mężczyzna co najmniej osiem razy uderzył matkę w głowę trzymanym w ręku młotkiem. 88-latka została przewieziona karetką pogotowia do szpitala w Chełmie, gdzie pomimo udzielenia jej pomocy medycznej – w wyniku odniesionych obrażeń czaszkowo-mózgowych – zmarła.

Nie wiedział, co czyni

Sprawca został doprowadzony do prokuratury, gdzie przedstawiono mu zarzut pozbawienia życia matki. Czesław G. przyznał się do popełnienia zarzucanego mu czynu i złożył wyjaśnienia. Opisał przebieg zajścia, ale nie potrafił wytłumaczyć, dlaczego zabił matkę. Decyzją sądu, 61-latek został tymczasowo aresztowany. Za zabójstwo groziło mu nawet dożywocie. Ale już wiadomo, że za swój czyn nie odpowie przed sądem. – Po przeprowadzonym w przedmiotowej sprawie śledztwie, skierowaliśmy do Sądu Okręgowego w Zamościu wniosek o umorzenie postępowania i zastosowanie środka zabezpieczającego, albowiem z opinii biegłych wynikało, że podejrzany miał zniesioną zdolność do rozpoznania znaczenia zarzucanego mu czynu i pokierowania swoim postępowaniem – informuje prok. **Artur Szykuła**, rzecznik prasowy Prokuratury Okręgowej w Zamościu.

Jeżeli sąd pozytywnie rozpatrzy wniosek śledczych, podejrzany, u którego zdiagnozowano chorobę psychiczną, trafi na leczenie do zamkniętego szpitala psychiatrycznego. W przeciwieństwie do kary pozbawienia wolności, przymusowy pobyt w takiej placówce nie ma określonych ram czasowych. Raz na pół roku psychiatrzy sporządzają opinię na temat stanu zdrowia psychicznego. Na jej podstawie sąd może postanowić o zakończeniu lub przedłożeniu pobytu. Oznacza to, że niepoczytalni mogą w szpitalu spędzić resztę życia lub wyjść na wolność, kiedy tylko ich stan zdrowia poprawi się na tyle, że nie będą stanowić zagrożenia dla społeczeństwa.

Sprawa Adriana W.

Z tej drugiej opcji skorzystał Adrian W., który 9 lat temu zabił w Zamościu swoją matkę, zadając jej 30 ciosów nożem. Śledczym wyjaśnił, że „głosy" kazały mu zabić matkę. Podczas obserwacji psychiatrycznej biegli psychiatrzy uznali, że mężczyzna jest chory psychicznie, a w chwili popełnienia zarzucanego czynu miał całkowicie zniesioną zdolność rozpoznania jego znaczenia i pokierowania swoim postępowaniem. Mieszkaniec Zamościa trafił do szpitala psychiatrycznego, ale już w 2017 r. sąd uchylił wobec niego środek zabezpieczający, dzięki czemu mógł wyjść na wolność. Zadecydowała o tym opinia sądowo-psychiatryczna i psychologiczna, z której wynikało, że stan zdrowia Adriana W. na tyle się poprawił, że nie wymaga on systematycznego leczenia specjalistycznego w warunkach ambulatoryjnych. Przez 5 lat nie było z nim problemu, ale w sierpniu br. znowu trafił za kratki, bo zaczepiał kobiety w galeriach handlowych i na ulicy. Prokuratura Rejonowa w Zamościu postawiła mu zarzuty uporczywego nękania poprzez wielokrotne zaczepianie i śledzenie dwóch kobiet, a także dopuszczenia się „innej czynności seksualnej" wobec jednej z nich. Grozi za to do 8 lat pozbawienia wolności. Jeżeli biegli uznają, że w czasie popełnienia zarzucanych mu czynów miał zniesioną zdolność rozpoznania ich znaczenia i pokierowania swoim postępowaniem, to śledczy znowu zwrócą się do sądu o umieszczenie go w szpitalu psychiatrycznym.

Szpital zamiast więzienia

Trzy lata temu na jednej z ulic w Biłgoraju zauważono kręcącego się z zakrwawionym nożem w ręku młodego mężczyznę. Zatrzymali go policjanci, którzy następnie udali się z 24-latkiem do jego domu. Tam ujawniono zwłoki matki, ojciec był ciężko ranny. Podejrzany o zabójstwo matki i usiłowanie pozbawienia życia ojca mężczyzna leczył się psychiatrycznie, a ze szpitala zabrała go dzień przed tragedią matka. Mieszkaniec Biłgoraja nie trafił do więzienia, tylko do szpitala psychiatrycznego, gdzie cały czas przebywa. Taki sam los spotkał mieszkańca powiatu krasnostawskiego, który w miejscowości Piaski Szlacheckie zamordował swoich rodziców i kuzyna.

lew

Skazany za napaść na policjanta

TOMASZÓW LUB.

Stróże prawa przyjechali do jego domu na interwencję. Gospodarzowi nie spodobała się ta wizyta, dlatego chciał ich pożegnać siekierą. Za czynną napaść na policjanta i znieważenie mundurowych tomaszowski sąd skazał 55-latka z gm. Jarczów na 6 miesięcy więzienia oraz 1,5 roku ograniczenia wolności.

55-latek został zatrzymany, a sąd postanowił go tymczasowo aresztować. Fot. Policja

Mieszkaniec gm. Jarczów został zatrzymany 1 czerwca po interwencji domowej w miejscu swojego zamieszkania. Policję wezwała żona 55-latka, z uwagi na jego agresywne zachowanie. – Mężczyzna wszczął awanturę, podczas której zabrał kluczyki do jej samochodu – relacjonowała sierż. sztab. **Małgorzata Pawłowska**, rzecznik prasowy Komendy Powiatowej Policji w Tomaszowie Lubelskim.

Postąpił trochę jak pies ogrodnika – nie pozwolił żonie korzystać z pojazdu, choć sam nie posiada uprawnień do kierowania. Po przybyciu na miejsce policjantów, 55-latek nie reagował na polecenia wydawane mu przez funkcjonariuszy. W końcu poszedł do pomieszczenia gospodarczego, skąd zabrał siekierę i ruszył z nią na policjantów. – Gwałtownym ruchem uniósł ją w kierunku mundurowego, grożąc jednocześnie pozbawieniem go życia. Natychmiastowa reakcja funkcjonariusza doprowadziła do odparcia ataku i natychmiastowego obezwładnienia napastnika – przekazała rzeczniczka tomaszowskiej policji.

Prokuratura Rejonowa w Tomaszowie Lubelskim postawiła Marianowi M. zarzuty usiłowania zabójstwa oraz znieważenia interweniujących policjantów, sąd postanowił go tymczasowo aresztować, a śledztwo przejęła do prowadzenia jednostka nadrzędna.

Prokuratura Okręgowa w Zamościu oskarżyła 55-latka nie o usiłowanie zabójstwa, ale o czynną napaść na funkcjonariusza policji oraz znieważenie policjantów, przy czym – jak wynika z opinii biegłych psychiatrów – czynów tych dopuścił się mając w znacznym stopniu ograniczoną zdolność do rozpoznania ich znaczenia. Oskarżonemu groziło do 10 lat pozbawienia wolności.

Wyrok przed Sądem Okręgowym w Tomaszowie Lubelskim zapadł 14 grudnia. Marian M. został skazany na 6 miesięcy więzienia oraz 1,5 roku ograniczenia wolności z obowiązkiem wykonywania nieodpłatnej, kontrolowanej pracy na cele społeczne. Wyrok nie jest prawomocny. – Po zapoznaniu się z uzasadnieniem wyroku, podejmiemy decyzję co do ewentualnego zaskarżenia – powiedział nam prok. **Artur Szykuła**, rzecznik prasowy Prokuratury Okręgowej w Zamościu, która przed sądem pierwszej instancji domagała się dla oskarżonego znacznie surowszej kary.

lew

Kant na przyczepach

POZA PRAWEM

Z przedstawianych umów wynikało, że sprzęt został zakupiony za Odrą, ale w rzeczywistości przyczepy rolnicze nie sprowadzono na Lubelszczyznę z Niemiec, ale z woj. kujawsko-pomorskiego, gdzie je wcześniej remontowano. Na naszym terenie były rejestrowane, a następnie z zyskiem sprzedawane. Sześć osób odpowie za ten przekręt przed sądem. Grozi im do 12 lat więzienia.

Na etapie postępowania przygotowawczego stosowano środki zapobiegawcze w postaci tymczasowego aresztowania, dozorów policji, zakazu opuszczania kraju i poręczeń majątkowych w łącznej kwocie 60 tys. zł.

Z ustaleń śledztwa, które pod nadzorem Prokuratury Okręgowej w Zamościu prowadziła Placówka Straży Granicznej w Hrubieszowie, wynika, że grupa działała od stycznia 2016 r. do sierpnia 2018 r. na terenie woj. lubelskiego i kujawsko-pomorskiego. – Członkowie grupy, w ramach ustalonego podziału ról, w celu upozorowania legalnego pochodzenia, dokonywali podrabiania umów sprzedaży ciężarowych przyczep rolniczych od obywateli Niemiec, a następnie podrabiali ich oznaczenia identyfikacyjne – informuje **Artur Szykuła**, rzecznik prasowy Prokuratury Okręgowej w Zamościu, która 13 grudnia skierowała do Sądu Okręgowego w Zamościu akt oskarżenia.

W dalszej kolejności wystawiano fikcyjne zaświadczenia o przeprowadzeniu badań technicznych przyczep, a te ostatnie były następnie rejestrowane na terenie woj. lubelskiego i sprzedawane. Dowodem sprzedaży były faktury VAT, w których w sposób celowy i istotny zaniżano rzeczywistą cenę sprzedaży przyczep, doprowadzając – jak podaje rzecznik – do uszczupleń należności publicznoprawnych. – Członkowie grupy dokonali w ten sposób obrotu sprzętem rolniczym o łącznej wartości co najmniej 2,5 mln zł – wskazuje prok. Szykuła.

Dodaje, że w trakcie śledztwa sześciu podejrzanym postawiono łącznie 625 zarzutów, w tym m.in. udziału w zorganizowanej grupie przestępczej, podrabiania umów sprzedaży i oznaczeń identyfikacyjnych ciężarowych przyczep rolniczych, poświadczania nieprawdy w zaświadczeniach o przeprowadzonych badaniach technicznych, wyłudzania poświadczania nieprawdy w pozwoleniach czasowych i dowodach rejestracyjnych pojazdów, składania fałszywych zeznań, a także popełnienia przestępstw karnoskarbowych.

Na etapie postępowania przygotowawczego stosowano środki zapobiegawcze w postaci tymczasowego aresztowania, dozorów policji, zakazu opuszczania kraju i poręczeń majątkowych w łącznej kwocie 60 tys. zł. Ponadto na poczet grożących kar, dokonano zabezpieczeń majątkowych na mieniu ruchomym i nieruchomościach podejrzanych w kwocie ponad 460 tys. zł.

Całej szóstce grozi do 12 lat pozbawienia wolności.

lew

eprasa.pl 096a7d7972

Jak tłumaczą się kierowcy?

RAPORT

Muszę do toalety, biegunkę mam – powiedział kierowca, który pędził autem jak szalony i namierzyli go policjanci. A że w terenie zabudowanym przekroczył prędkość o ponad 50 km/h, mógł przez kolejne trzy miesiące na spokojnie chodzić tam, gdzie król piechotą chodzi. – Wypiłem krople, które przepisał mi lekarz – wymamrotał zdziwiony chłopina po badaniu na zawartość alkoholu. Patrząc na wynik, musiał z pół litra tych kropli wytrąbić. Jak jeszcze tłumaczą się kierowcy?

W ciągu 11 miesięcy br. hrubieszowscy mundurowi zatrzymali ponad 8,5 tys. kierujących, którzy przeholowali z prędkością.

Według danych Komendy Miejskiej Policji w Zamościu, w tym roku (od 1 stycznia do 15 grudnia) na drogach powiatu zamojskiego funkcjonariusze policji zatrzymali aż 271 nietrzeźwych kierowców pojazdów mechanicznych, czyli takich, którzy wydmuchali co najmniej pół promila. Jazda samochodem w takim stanie jest przestępstwem, zagrożonym karą pozbawienia wolności do lat 2 (przy stężeniu od 0,2 do 0,5 promila mamy do czynienia ze stanem „po użyciu alkoholu" i jest to wykroczenie, dopuszczalne jest natomiast kierowanie autem, gdy mamy w organizmie poniżej 0,2 promila).

Przybywa pijanych

Amatorów jazdy na podwójnym gazie przybywa – w analogicznym okresie ub. roku zamojscy mundurowi zatrzymali 242 takich kierowców, czyli o 29 mniej niż obecnie. W tym roku zdecydowanie więcej było też kierujących „po użyciu alkoholu". To głównie wczorajsi kierowcy, a więc tacy, którym nie udało się wytrzeźwieć po szaleństwach ostatniej nocy. W tym roku zatrzymano 73 takich osób, czyli o 45 więcej niż przed rokiem. – W sumie w powiecie zamojskim badaniu na zawartość alkoholu poddano w omawianym okresie 85 222 kierujących – informuje asp. sztab. **Dorota Krukowska-Bubiło**, rzecznik prasowy zamojskiej policji.

To też więcej niż w 2021 r., kiedy w alkomat dmuchało 82 918 kierujących.

Za kołnierz nie wylewali kierowcy również w innych powiatach. W biłgorajskim zatrzymano 148 nietrzeźwych delikwentów, hrubieszowskim – 262, a tomaszowskim było ich 112, z tym, że w tych ostatnich dwóch powiatach są to dane za 11 miesięcy (od 1 stycznia do końca listopada).

Skąd się to wzięło?

Jedni byli tak pijani, że ciężko było się im wysłowić, inni nic nie mówili, bo wiedzieli, że źle zrobili i nie chciało im się nadaremno strzępić języka, ale nie brakowało złotoustych „podpadziochów". Jak się tłumaczyli? Przez zaprzeczenie („Przecież nie jestem pijany!" albo „Ja dzisiaj nic nie piłem, widocznie od wczoraj mnie trzyma!"), zdziwienie („Tyle wydmuchałem? A skąd się to wzięło?"), dietę („Zjadłem dwa jabłka", „Sięgnąłem po batona z alkoholem"), za silne leki („Wypiłem krople, które przypisał mi lekarz") albo boleści („Jadę do apteki, bo mnie kręgosłup boli").

Zrzucali winę na współmałżonka („Żona mnie tak zdenerwowała, że musiałem wyjść z domu" albo „Mąż tak mi zaszedł za skórę, że musiałam się spotkać z koleżanką").

Byli i tacy, którzy nie fantazjowali, tylko walili szczerze: „Zabrakło alkoholu i jadę na stację dokupić". – Przez was teraz do sklepu nie zdążę. Weźcie mnie zawieźcie, bo mnie smali – prosił zaś policjantów rowerzysta, który wydmuchał ponad 2 promile.

Jak do pożaru

„Muszę do toalety, biegunkę mam". Tak tłumaczył się pirat, którego zatrzymali funkcjonariusze biłgorajskiej drogówki. A że w terenie zabudowanym przekroczył prędkość o ponad 50 km/h, mógł przez kolejne trzy miesiące na spokojnie chodzić tam, gdzie król piechotą chodzi. Bo na taki czas obligatoryjnie stracił prawo jazdy. „Jadę szybko, bo w końcu okresu dostałam" – powiedziała mundurowym z kolei niewiasta, która również jechała autem jak do pożaru.

„Tylko się czepiacie. Mojemu mężowi na parkingu w Niemczech 100 tysięcy ukradli. Nic żeście nie zrobili. Śpieszy mi się do pracy" – to monolog innej pani, która również przeholowała z prędkością.

– Większość z nas ma problem z przyznaniem się do błędu – uważa dr **Ewa Tokarczyk**, psycholog transportu z Instytutu Psychologii i Psychiatrii Sądowej w Warszawie. – Albo staramy się racjonalnie wytłumaczyć, albo – w przypadkach nagłych, gdy na przykład zatrzymuje nas do kontroli drogowej policja – wychodzą dziwne, nie mające nic wspólnego z racjonalnym uzasadnieniem tłumaczenia. To poprawia nam samopoczucie. Temu to właśnie służy. Sami przed sobą znaleźliśmy usprawiedliwienie, żeby nie mieć kaca moralnego. Jeżeli sami w to wierzymy, to jest OK. A że dla innych są to bajki, to już inna sprawa.

Winny się tłumaczy

Na drogach powiatu biłgorajskiego zatrzymano do połowy grudnia 57 kierujących, którzy w obszarze zabudowanym przekroczyli prędkość o ponad 50 km/h, tomaszowskim – 111, a w powiecie hrubieszowskim było aż 179 takich kierowców i to tylko do końca listopada. W sumie hrubieszowscy mundurowi zatrzymali w tym okresie ponad 8,5 tys. kierujących, którzy przeholowali z prędkością, a przecież wiadomo, że w tym roku mandaty poszły drastycznie w górę.

To nie koniec, bo prezydent **Andrzej Duda** podpisał nowelizację Kodeksu karnego. Zakłada ona m.in. konfiskatę pojazdu prowadzonego przez pijanego kierowcę. Jak po utracie auta będą tłumaczyć się żonie lub mężowi kierujący na podwójnym gazie? Bo jak wiadomo, tylko winny się tłumaczy.

Leszek Wójtowicz

Blondynki w akcji

Funkcjonariusze Komendy Powiatowej policji w Biłgoraju zatrzymali auto, bo kierująca nim blondynka rozmawiała podczas jazdy przez komórkę. – Czy domyśla się pani, dlaczego zatrzymaliśmy ją do kontroli drogowej? – zapytał policjant. – Tak, bo zapomniałam dokumentów – padła odpowiedź.
Innej pani przed badaniem alkomatem funkcjonariusz tłumaczył, że wynik, który wyświetli się na urządzeniu mnoży się razy dwa. – Ma pani 0,00 – oznajmił po badaniu policjant. – Aha, a może mi pan obliczyć, ile to będzie po przemnożeniu? – zapytała poważnie kobieta.

Dostał opał na zimę

ZAMOŚĆ

Gdy zamojscy dzielnicowi dowiedzieli się, że na terenie ogródków działkowych w Zamościu, mieszka samotny starszy człowiek, pojechali to sprawdzić. W końcu nie jest to miejsce do mieszkania zimą. Okazało się, że sytuacja zamościanina jest naprawdę trudna. 72-latek nie miał pieniędzy na zakup opału.

Zamojskich dzielnicowych zaniepokoiła trudna sytuacja jednego z mieszkańców miasta. 72-latek zmuszony okolicznościami losu zamieszkał na terenie ogródków działkowych i nie miał wystarczających środków za zakup opału.

Mundurowi nie zostawili 72-latka w potrzebie. Zorganizowali dla niego pomoc, w którą zaangażowali jednego z lokalnych przedsiębiorców.

20 grudnia przywieźli na działkę drewno opałowe, które powinno wystarczyć zamościaninowi na najbliższe tygodnie.

Policja apeluje, by nie pozostawać obojętnym na los takich osób jak opisywany 72-latek. Temperatura jest teraz bardzo niska. W nieogrzewanym domu ludzie są narażeni na zamarznięcie. Wystarczy sygnał i odrobina dobrej woli, by temu zapobiec.

wd

REKLAMA

REKLAMA

BIURO OGŁOSZEŃ
„Kroniki Tygodnia"
sprzedaż · kupno · nieruchomości · motoryzacyjne · różne · nauka · praca · matrymonialne · rozrywka · usługi · rolnicze · transport · do wynajmu · zwierzęta · komputery
22-400 Zamość, ul. Żeromskiego 3
tel. 84 638 43 93
reklama@kronikatygodnia.pl
REKLAMA
NABÓR STYCZEŃ 2023
SZKOŁY BEZPŁATNA NAUKA!!!
„LIDER" tel. 84 639 11 63
www.cuslider.edu.pl
w Zamościu
BEZPŁATNE ZAŚWIADCZENIA DLA SŁUCHACZY (ZUS, KRUS I INNE)
LICEUM OGÓLNOKSZTAŁCĄCE DLA DOROSŁYCH „LIDER"
➤ po gimnazjum ➤ po szkole podstawowej
➤ po ZSZ ➤ po szkole branżowej I stopnia
Bez ograniczeń wiekowych
NIEPUBLICZNA SZKOŁA POLICEALNA „LIDER"
➤ technik bhp – 3 semestry
➤ florysta – 2 semestry
➤ opiekunka środowiskowa – 2 semestry
➤ technik administracji – 4 semestry – NOWOŚĆ!!!
Zajęcia: sobota/niedziela/co drugi tydzień*
NIEPUBLICZNA MEDYCZNA SZKOŁA POLICEALNA „LIDER" NOWOŚĆ!!!
➤ opiekun medyczny – 3 semestry ➤ technik masażysta – 4 semestry
KURSY ZAWODOWE DLA DOROSŁYCH

eprasa.pl 096a7d7972

www.kronikatygodnia.pl | numer 52 (1618) | 27 grudnia 2022 r.

Zanieczyszczenie powietrza narasta

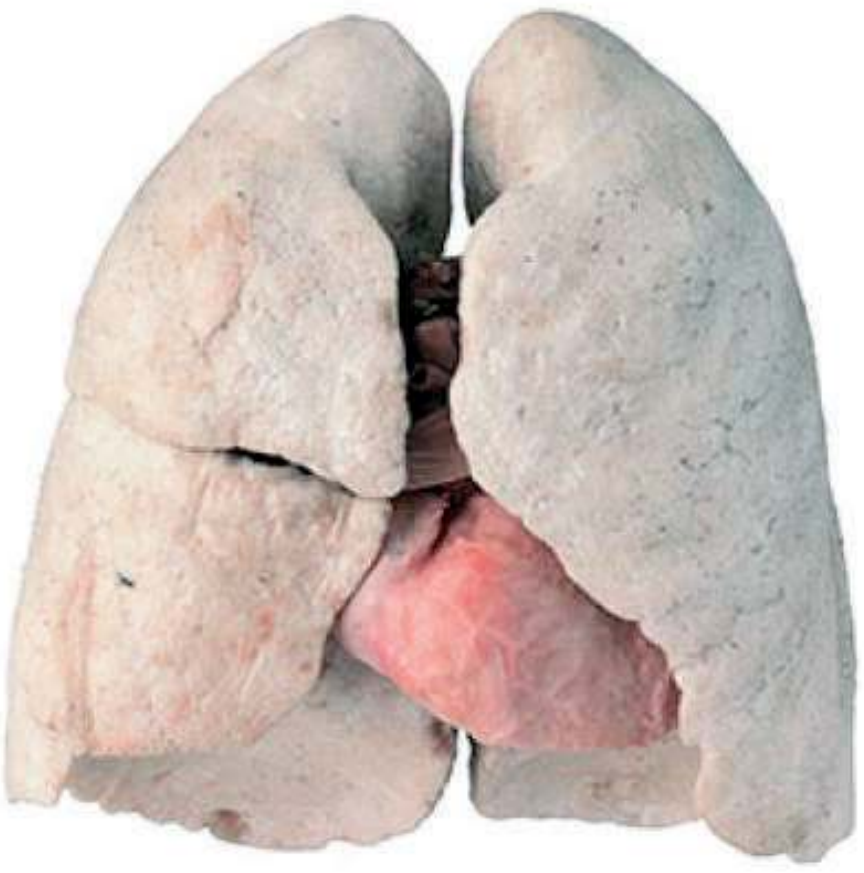

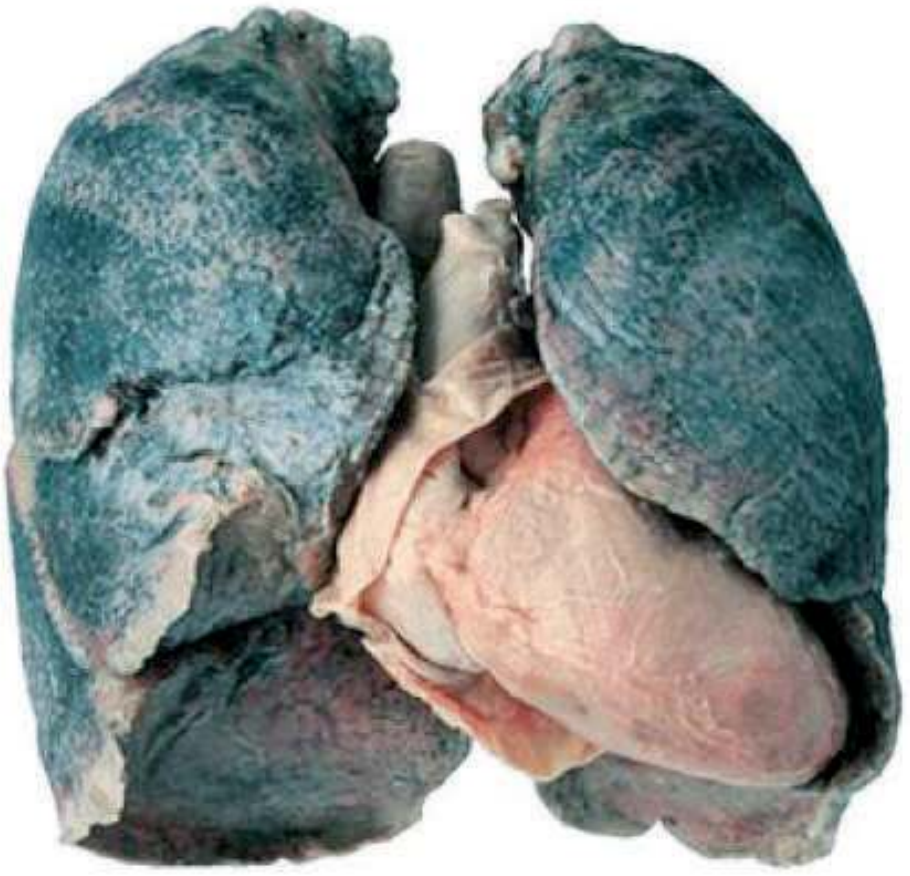

Województwo Lubelskie chce zapobiec niepokojącej sytuacji, która dotyka już wiele regionów. Rozpoczął się sezon grzewczy, a wyniki pomiarów pokazują, że problem zanieczyszczenia powietrza narasta. Według danych Światowej Organizacji Zdrowia (WHO) zanieczyszczenia powietrza zabijają co roku 6,5 mln ludzi na całym świecie. W Polsce jest to blisko 50 tys. osób rocznie – szacuje Europejska Agencja Środowiska. Konieczne jest podnoszenie poziomu edukacji.

Co zanieczyszcza nasze powietrze?

Za zanieczyszczenie powietrza w województwie lubelskim, odpowiedzialny jest przede wszystkim sektor bytowo – komunalny. Głównym lokalnym źródłem zanieczyszczeń jest emisja z domów ogrzewanych indywidualnie.

Najbardziej dotkliwe dla nas zanieczyszczenia powietrza, powstają w okresie zimowym. To tzw. „niska emisja", czyli emisja szkodliwych pyłów i gazów na małej wysokości (do 40 metrów). Dochodzi do niej w wyniku nieefektywnego spalania paliw w domowych piecach. To zazwyczaj: węgiel niskiej jakości, drewno lub nielegalnie spalane odpady. Przyczyną niskiej emisji są również zanieczyszczenia pochodzące z transportu, głównie z samochodów i innych pojazdów spalinowych. Niska emisja jest głównym źródłem smogu.

Smog to problem i zagrożenie

Smog powstaje po zmieszaniu mgły z dymem i spalinami. Jest wynikiem działalności człowieka i rozwoju przemysłu. Największy smog można obserwować zimą, kiedy mamy do czynienia z wyżem – jest słonecznie, mroźno i bezwietrznie, a do tego panuje wysoka wilgotność powietrza. Smog jest szczególnie niebezpieczny dla osób starszych i dzieci. Wdychając dym smogowy, narażamy się na utratę zdrowia, a nawet życia. Z powodu niewielkich rozmiarów, pył dociera on do najgłębszych partii układu oddechowego oraz przenika do krwi, przenosząc truciznę do wszystkich organów.

Główne konsekwencje zdrowotne smogu:

- skrócenie długości i jakości życia
- zwiększone ryzyko zapadalności na choroby układu oddechowego,
- zwiększone ryzyko zapadalności na choroby układu krążenia,
- zwiększone ryzyko zapadalności na choroby układu nerwowego,
- zwiększone ryzyko takich chorób jak nowotwór,
- zwiększone ryzyko patologii ciąży

Województwo Lubelskie reaguje

W celu monitorowania i poprawy jakości powietrza na Lubelszczyźnie, Sejmik Województwa Lubelskiego przyjął do realizacji dwa programy ochrony powietrza (tzw. POP-y), które obowiązują – oddzielnie – dla aglomeracji lubelskiej (obejmującej Lublin – miasto na prawach powiatu) oraz strefy lubelskiej (pozostałej części województwa). Oba są realizowane,

W programach zostały wyznaczone obszary, gdzie występują przekroczenia dobowych stężeń pyłu PM10 (27 obszarów w strefie lubelskiej i 8 w aglomeracji) oraz PM2,5 (analogicznie: 18 i 1), a także średniorocznych stężeń benzo(a)pirenu (193 i 26).

Celem POP-ów jest określenie działań, które doprowadzą do osiągnięcia wymaganej jakości powietrza – działania naprawcze zakładają konieczność obniżenia emisji powierzchniowej pyłu zawieszonego PM10 w obszarach przekroczeń o ok. 23%, natomiast benzo(a)pirenu aż o 85%. Wejdź na stronę internetową **ochronapowietrza.lubelskie.pl**.

Urząd Marszałkowski Województwa Lubelskiego.

WSZYSCY WALCZMY ZE SMOGIEM

- ***Można zacząć od małych rzeczy, przede wszystkim od oszczędzania energii;***
- ***Wybieraj transport zbiorowy, a jeśli samochód jest Ci niezbędny, dbaj o jego stan techniczny i stosuj zasady ecodrivingu***
- ***Zainwestuj w szczelną stolarkę okienną i drzwiową oraz dach, przez które nie ucieka ciepło – szczeliny sprawiają, że dogrzewasz więcej i dłużej. Dobrze docieplony dom to gwarancja zużycia mniejszej ilości paliwa, a co za tym idzie mniejsza emisja szkodliwych substancji;***
- ***Zadbaj o stan instalacji grzewczej, przeprowadzaj regularne czyszczenie przewodów kominowych, stosuj paliwa odpowiednie do rodzaju urządzenia;***
- ***Inwestuj w nowe technologie i wymień kopciucha na nowszy model.***

eprasa.pl 096a7d7972

fleszem HRUBIESZÓW

HRUBIESZOWIANKA LAUREATKĄ PROGRAMU STYPENDIALNEGO. **Agata Czajkowska**, uczennica kl. II w Zespole Szkół nr 3 im. Tadeusza Kościuszki w Hrubieszowie została laureatką programu stypendialnego „Lider Wiedzy i Ochrony Środowiska". Wśród 26 finalistów tego programu uczennica z Hrubieszowa uzyskała najwyższą ilość punktów. Objęte programem zadania realizowała od kwietnia do listopada tego roku. W tym czasie prowadziła badania oraz obserwacje ekologiczne, a także aktywnie współdziałała z różnymi instytucjami i młodzieżą na rzecz ochrony środowiska. Opiekunem merytorycznym laureatki programu stypendialnego jest **Anną Szadowska**. 16 grudnia laureatom tego programu uroczyście wręczono nagrody rzeczowe i finansowe.

NAGRODY W KONKURSIE „RÓŻNORODNY ŚWIAT WIKTORA ZINA". 15 grudnia rozstrzygnięto mini turniej szkół średnich z powiatu hrubieszowskiego pod hasłem „Różnorodny świat Wiktora Zina" zorganizowany przez Powiatową Bibliotekę Publiczną im. prof. Wiktora Zina w Hrubieszowie. Przeprowadzono go w trzech konkurencjach: testu wiedzy plastycznej i żywego słowa. W Turnieju wzięło udział pięć 4-osobowych drużyn ze szkół średnich w powiecie hrubieszowskim. Komisja przyznała cztery nagrody. Pierwszą otrzymał LO im. Unii Horodelskiej w Horodle (**Anna Aronowska**, **Daria Adamczuk**, **Magda Haczkiewicz** i **Anna Jaros**), drugą I LO im. ks. Stanisława Staszica w Hrubieszowie, trzecią Zespół Szkół nr 1 w Hrubieszowie, czwartą – Zespół Szkół Nr 3 im. Tadeusza Kościuszki w Hrubieszowie, a piątą nagrodę odebrał Zespół Szkół nr 4 w Hrubieszowie.

Powiat hrubieszowski

WŁADZE POWIATU ZANIEPOKOJONE IMPORTEM ZBÓŻ Z UKRAINY. W grudniu Zarząd Powiatu Hrubieszowskiego opracował stanowisko dotyczące niepokojących skutków niekontrolowanego napływu tanich zbóż z Ukrainy. „Z wielkim niepokojem przyglądamy się sytuacji polskich rolników, którzy mają trudności ze sprzedażą zmagazynowanych zbóż oraz rzepaku, a w szczególności problem dotyczy plantatorów kukurydzy. Podmioty gospodarcze znacząco ograniczyły skup, tłumacząc się brakiem powierzchni magazynowej (...) Otrzymujemy od rolników alarmujące informacje, że sytuacja jest spowodowana niekontrolowanym napływem taniego zboża z Ukrainy, a także rzepaku, kukurydzy i innych płodów rolnych" – czytamy w stanowisku władz powiatu hrubieszowskiego. Zarząd tego powiatu podkreśla, że import z Ukrainy negatywnie wpłynie na gospodarowanie producentów rolnych, zwłaszcza z rejonów graniczących z Ukrainą. Stanowisko zostało przesłane Prezydentowi RP **Andrzejowi Dudzie**, premierowi **Mateuszowi Morawieckiemu**, ministrom **Jackowi Sasinowi** i **Henrykowi Kowalczykowi**, a także prezesowi PiS **Jarosławowi Kaczyńskiemu**, europosłance PiS **Beacie Mazurek** oraz Zarządowi Powiatu w Chełmie.

Gmina Hrubieszów

UCZELNIA NADAŁA MEDALE WÓJTOM. Wójt gminy Hrubieszów

Protestujący na kilka godzin zablokowali drogi dojazdowe do Hrubieszowa

Protestowało kilkuset rolników

HRUBIESZÓW

20 grudnia w Hrubieszowie zorganizowano rolniczy protest przeciwko niekontrolowanemu napływowi zbóż z Ukrainy. W akcji protestacyjnej wzięło udział ponad 300 rolników z niemal całej Zamojszczyzny i z powiatu chełmskiego. Ruch na drogach dojazdowych do Hrubieszowa spowalniało co najmniej 100 rolniczych ciągników. Akcja protestacyjna przebiegała spokojnie, policjanci nie ukarali żadnego uczestnika protestu.

Podczas wtorkowego protestu w Hrubieszowie około setka ciągników (według danych hrubieszowskiej policji) wolno jeździła drogami dojazdowymi do Hrubieszowa (od strony Werbkowic i w kierunku na Chełm). Organizatorzy akcji protestacyjnej twierdzą, że do Hrubieszowa przyjechało ich znacznie więcej.

Akcję protestacyjną w Hrubieszowie zorganizowało Zamojskie Towarzystwo Rolnicze. Protestowano przeciwko niekontrolowanemu napływowi zbóż do Polski z objętej wojną Ukrainy. Rolnicy zjechali do miasta ciągnikami z różnych wsi w powiatach: hrubieszowskim, tomaszowskim i zamojskim, a także z powiatu chełmskiego.

Domagają się wprowadzenia kaucji na wjeżdżające do Polski (korytarzem drogowym) zboże, które miało być transportowane do portu lub granic krajów trzecich. Rolnicy uważają, że należy wprowadzić konwoje tranzytowe. Żądają również wprowadzenia 50-procentowego cła na tzw. zboża techniczne, a także wprowadzenia wymogu informowania (na specjalnie utworzonej stronie Ministerstwa Rolnictwa), kto jest końcowym i docelowym odbiorcą i przetwórcą zboża.

Protestujący domagają się uruchomienia interwencyjnego skupu zbóż, kukurydzy i rzepaku dla rolników z południowo-wschodniej Polski. Nalegają na zawieszenie wdrażania tzw. Zielonego Ładu, by wyrównać szanse i konkurencyjność polskiego rolnictwa w zderzeniu z rolnictwem Ukrainy. Zaznaczają także pilną potrzebę wprowadzenia ceł i wzmożenia kontroli weterynaryjnych na produkty drobiowe, które płyną do Polski w niespotykanych w historii ilościach.

Co najmniej setka ciągników

Podczas wtorkowego protestu w Hrubieszowie około setka ciągników (według danych hrubieszowskiej policji) wolno jeździła drogami dojazdowymi do Hrubieszowa (od strony Werbkowic i w kierunku na Chełm). Organizatorzy akcji protestacyjnej twierdzą, że do Hrubieszowa przyjechało ich znacznie więcej. Po zakończeniu przejazdu ulicami Hrubieszowa zaplanowano spotkanie uczestników protestu na placu manewrowym przy byłym dworcu zlikwidowanego PKS-u.

– Zainteresowanie protestem przerosło nasze najśmielsze oczekiwania! Plac przy dawnym dworcu PKS nie pomieściłby wszystkich ciągników, jakie zjechały na protest do Hrubieszowa. W ostatniej chwili przenieśliśmy się na były plac buraczany w Czerniczynie. Wszystkie ciągniki policzymy na zdjęciach wykonanych z dronów. W Czerniczynie odczytano postulaty podnoszone podczas rolniczego protestu. Potem uczestnicy podzielili się opłatkiem i zjedli gorący posiłek. Wydano im ponad 300 porcji – tłumaczy **Marcin Sobczuk**, prezes Zamojskiego Towarzystwa Rolniczego.

– Wielka liczba uczestników protestu potwierdza to, jak duża jest determinacja wśród niezadowolonych rolników. Pozostaje nam wierzyć, że rządzący zauważą skalę tego rolniczego niezadowolenia. Czekamy na ruch z ich strony – podkreśla prezes Zamojskiego Towarzystwa Rolniczego Marcin Sobczuk.

– Nie chcemy ograniczać importu. Domagamy się, aby to zostało ucywilizowane. Skoro zboże z Ukrainy miało być przewożone tranzytem do innych krajów, to niech to będzie korytarz przez Polskę, ale nie taki który w Polsce się kończy – mówi inny z uczestników rolniczego protestu w Hrubieszowie

– Polska Wieś podnosi głowę! – zaznacza **Grzegorz Drewnik**, wójt gminy Dołhobyczów. – Rolnicy z naszej gminy pojechali kolumną kilkudziesięciu traktorów do Hrubieszowa. Chłopi nie są pazerni, jak to mówi jeden pan, rolnicy chcą po prostu uczciwego traktowania przez rząd. Pełne poparcie z mojej strony!!! NIE dla sprowadzania zboża z Ukrainy i zalewania rodzimego rynku!!! – wójt Grzegorz Drewnik popiera protestujących rolników.

Bez podziałów, jednym głosem

W tym dniu w Hrubieszowie protestowali także rolnicy skupieni wokół Agrounii. Widoczni byli także aktywni działacze lokalnych struktur PSL.

– Zagrożenie bezpieczeństwa żywności w naszym kraju jest realne, tak jak realne były przypadki przyjmowania zboża technicznego, rzepaku technicznego z Ukrainy do polskich zakładów tłuszczowych, wytwórni pasz czy młynów. Panie premierze! Wzywamy do ratowania zagrożonego bytu gospodarstw rolnych oraz przedsiębiorstw działających w obszarze obsługi rolnictwa i złożenie w trybie pilnym w Parlamencie Europejskim, Komisji Europejskiej wniosku o zgodę na pilne wprowadzenie w Polsce w trybie natychmiastowym mechanizmu kaucji w imporcie zboża, rzepaku, kukurydzy z Ukrainy. Kaucja byłaby zwracana zaraz po tym, jak ziarno opuści terytorium Polski. W Polsce mamy dużą nadprodukcję rzepaku, zbóż, kukurydzy, a przetwórcy nie chcą kupować polskiego ziarna, bo ukraińskie ziarno w cenie po 1000 zł/t zasypuje nasz kraj, a eksport z Polski jest minimalny. Kukurydza pozostała na polach. Rolnicy nie mieli komu jej sprzedać. Obecnie Polska jest zasypywana zbożem, rzepakiem, kukurydzą z Ukrainy. Ceny są tak niskie, że nie pokrywają kosztów produkcji i suszenia polskiego zboża – mówi to jeden z uczestników rolniczego protestu w Hrubieszowie.

– Wieś wyraźnie mówi „dość!" Szykowany jest już ogólnopolski strajk rolników – dorzuca inny z uczestników tego protestu.

Mariusz Parol

Woda przy wyrobisku ze śmieciami nie została skażona

STRZYŻÓW

Kontrola jakości wód w studniach w Strzyżowie została przeprowadzona 15 listopada, po pięciu latach, od kiedy Ośrodek Badań i Kontroli Środowiska stwierdził, że przedostanie się „zanieczyszczeń do wód może negatywnie oddziaływać na stan jakości środowiska". Badania jakości wód przeprowadzone po 5 latach nie potwierdziły skażenia z odpadów zakopanych w byłej nielegalnej kopalni piasku w Strzyżowie.

Inspekcja ochrony środowiska skontrolowała jakość wód w studniach w okolicach nielegalnego wyrobiska piasku w Strzyżowie, które 6 lat temu nafaszerowano śmieciami z całej Polski.

Tematowi śmieci nielegalnie zakopanych w wyrobisku piasku w Strzyżowie poświęciliśmy serię artykułów w tegorocznych wydaniach „Kroniki Tygodnia". Przypomnijmy, że w sierpniu 2017 r. z nielegalnego wyrobiska piasku w Strzyżowie pobrano 7 próbek do badań. Na zlecenie Wojewódzkiego Inspektoratu Ochrony Środowiska w Lublinie przeprowadził je Ośrodek Badań i Kontroli Środowiska w Katowicach. Laboranci z Katowic potwierdzili obecność między innymi: baterii, różnych elementów plastikowych – pudełek, opakowań, butelek i reklamówek, pampersów, puszek aluminiowych, plastikowych cewników, szmat, opakowań po dezodorantach. Były tam także plastikowe opakowania po olejach samochodowych i lekach. Laboranci znaleźli również odpady niebezpieczne.

Ostatnio zwróciliśmy się do zamojskiej delegatury Wojewódzkiego Inspektoratu Ochrony Środowiska z pytaniami dotyczącymi monitorowania wpływu odpadów zakopanych w Strzyżowie na środowisko naturalne. 21 grudnia otrzymaliśmy odpowiedź z zamojskiej delegatury WIOŚ.

„Występujące w okolicach Strzyżowa, płytko, pod powierzchnią terenu wody podziemne nie mają odpowiedniej warstwy izolacyjnej i są podatne na zanieczyszczenia powodowane działalnością człowieka. Z tego też powodu na tym terenie nie powinny być lokalizowane składowiska odpadów. W 2017 r. pobrane zostały do analiz próbki wody podziemnej z kilku przydomowych studni kopanych w rejonie potencjalnego oddziaływania wyrobiska z nielegalnie zdeponowanymi odpadami" – napisał **Piotr Jonasz**, pełniący obowiązki kierownika delegatury WIOŚ w Zamościu.

Kierownik Piotr Jonasz poinformował nas, że 15 listopada tego roku pobrano próbki wody z tych samych studni, które sprawdzono 5 lat temu.

„W wyniku porównania wyników otrzymanych w 2017 r. i w 2022 r. z wartościami granicznymi określonymi w rozporządzeniu dot. sposobu oceny stanu wód podziemnych, stwierdzono, że niektóre wskaźniki zarówno w 2017 roku, jak i w 2022 roku wykazywały przekroczenia dopuszczalnych wartości. Nie można więc mówić, że woda przed zdeponowaniem odpadów była lepszej jakości. Należy stwierdzić, że w tym okresie jakość wody nie uległa znaczącym zmianom. Jest ona wykorzystywana głównie go celów gospodarczych (do podlewania roślinności i pojenia zwierząt gospodarskich i drobiu). Głównym źródłem zaopatrzenia ludności w wodę pitną jest zbiorowy wodociąg. Podsumowując, nie można jednoznacznie stwierdzić znaczącego pogorszenia się jakości wody (niektóre z badanych wskaźników w roku 2022 były w wyższych klasach, czyli miały lepszą jakość niż w 2017 roku), ale nie można też wykluczyć wpływu deponowanych odpadów na jakość wód w tym rejonie. Dlatego w trosce o stan środowiska WIOŚ Lublin w miarę możliwości finansowych będzie w dalszym ciągu monitorował stan jakości wód podziemnych w tym rejonie" – zapewnił Piotr Jonasz.

Mariusz Parol

eprasa.pl 096a7d7972

21 grudnia w Przewodowie przez prawie 6 godzin prowadzono dodatkowe badania

Policja i prokuratorzy wrócili na miejsce eksplozji

GMINA DOŁHOBYCZÓW

W ubiegłym tygodniu w Przewodowie, gdzie w połowie listopada spadła rakieta, znowu pojawiła się policja i śledczy z Prokuratury Krajowej. – Specjaliści, po konsultacji z biegłymi, wykonywali dodatkowe czynności na miejscu zdarzenia – poinformował nas rzecznik prasowy Prokuratury Krajowej prokurator Łukasz Łapczyński.

W połowie listopada przez ponad tydzień w Przewodowie na miejscu eksplozji pracowali biegli, specjaliści wojskowi i prokuratorzy.
Fot. Jakub Szymczuk – KPRP

Do wybuchu w Przewodowie (gm. Dołhobyczów) doszło 15 listopada br. W tym dniu Rosja przeprowadziła intensywny i rozległy atak rakietowy na Ukrainę. Jedna ze zbłąkanych rakiet (prawdopodobnie ukraińskiej obrony przeciwrakietowej) eksplodowała w suszarni w Przewodowie, wsi położonej kilka kilometrów od granicy z Ukrainą. W wyniku wybuchu zginęło dwóch Polaków, mieszkańców Przewodowa i pobliskich Setnik.

Jednodniowy powrót na miejsce wybuchu

Miesiąc po tej tragedii, a dokładnie 21 grudnia w Przewodowie znowu pojawili się policjanci, śledczy z Prokuratury Krajowej i biegli.

– Po konsultacji z biegłymi, którzy pracują nad zabezpieczonym przez prokuraturę materiałem dowodowym, do Przewodowa udali się specjaliści, którzy wykonywali dodatkowe czynności na miejscu zdarzenia. Czynności zostały zakończone w ciągu jednego dnia – poinformował nas rzecznik Prokuratury Krajowej prok. **Łukasz Łapczyński**.

Obecnie postępowanie w sprawie wybuchu w Przewodowie prowadzi Mazowiecki Wydział Zamiejscowy ds. Przestępczości Zorganizowanej i Korupcji Prokuratury Krajowej. Ponad miesiąc temu na miejscu eksplozji pracowali prokuratorzy Mazowieckiego i Lubelskiego Wydziału Zamiejscowego Prokuratury Krajowej, Prokuratury Regionalnej w Lublinie, Prokuratury Okręgowej w Zamościu, funkcjonariusze policji, Straży Granicznej, ABW, CBŚP, żołnierze, a także biegli, w tym z Wojskowego Instytutu Techniki Uzbrojenia w Zielonce i Centralnego Laboratorium Kryminalistycznego Komendy Głównej Policji, pirotechnicy oraz amerykańscy eksperci. W oględzinach miejsca eksplozji brali udział również ukraińscy eksperci.

21 grudnia, w dniu powrotu policji i prokuratorów do Przewodowa, w części miejscowości położonej w pobliżu suszarni zbóż znowu wprowadzono ograniczenia w swobodnym przemieszczaniu się pieszo i różnymi pojazdami. Okolicę ponownie odcięto od reszty wsi. Znowu trzeba było okazywać dokumenty rozstawionym tam zmotoryzowanym patrolom policji. Legitymowano także mieszkańców dwóch sąsiadujących z suszarnią zbóż osiedli.

Powracająca trauma

– Tego dnia w godz. 10-15.30 przy „ul. Rakietowej" – jak ją nazywają miejscowi w Przewodowie – komisja znowu prowadziła prace w miejscu wybuchu pocisku rakietowego i okolicy. A około godz. 16 z Przewodowa wyjechał konwój około 10 policyjnych radiowozów. Kilka radiowozów z policjantami zostało w Przewodowie. Ale już nie było żadnych ograniczeń w poruszaniu się w okolicach suszarni zbóż. Dodatkowe badania w miejscu eksplozji trwały ponad 5 godzin – relacjonuje jeden z mieszkańców gminy Dołhobyczów.

Dla części mieszkańców Przewodowa – jak mówią niektórzy z miejscowych – jest to powrót do traumy, jaka dopadła ich tuż po tragedii sprzed ponad miesiąca. – Dzieci z pobliskiej szkoły znowu są poprzestraszane – dodaje jeden z mieszkańców Przewodowa. Obawy są tym silniejsze, że nie wiadomo oficjalnie, dlaczego po dłuższym czasie powróciły do Przewodowa policyjne patrole, sprawdzanie dokumentów i ograniczenia w przemieszczaniu się w pobliżu suszarni, gdzie miesiąc temu eksplodowała zbłąkana rakieta.

Mariusz Parol

fleszem HRUBIESZÓW

Tomasz Zając i wójt senior **Jan Mołodecki** zostali uhonorowani medalami Amicis Universitatis Mariae Curie-Skłodowska. Instytut Archeologii Uniwersytetu Marii Curie-Skłodowskiej w Lublinie przyznał te medale wójtom gminy Hrubieszów za promowanie nauki oraz lubelskiej uczelni w regionie, kraju oraz poza jego granicami. Doceniono także pomoc władz gminy Hrubieszów przy organizacji wykopalisk archeologicznych, promocji ich wyników oraz działania na rzecz rozpowszechniania archeologii. 15 grudnia obydwaj wójtowie gminy Hrubieszów odebrali medale podczas specjalnej uroczystości w auli uniwersyteckiej Wydziału Prawa i Administracji UMCS.

Dołhobyczów

SESJA BUDŻETOWA TUŻ PO ŚWIĘTACH. 29 grudnia w sali konferencyjnej Urzędu Gminy w Dołhobyczowie będzie obradowała rada tej gminy. Radni będą debatowali nad projektem uchwały w sprawie przyszłorocznego budżetu. Ponadto uchwalą gminny Programu Profilaktyki i Rozwiązywania Problemów Alkoholowych oraz Przeciwdziałania Narkomanii w tej gminie, a także przyszłoroczne plany pracy Komisji i Rady Gminy Dołhobyczów. Radni zapoznają się z informacjami o pracy referatów w Urzędzie Gminy i Gminnego Ośrodka Pomocy Społecznej, a także ze sprawozdaniem o statutowej działalności Centrum Kulturalno-Konferencyjnego w Dołhobyczowie w bieżącym roku. Początek obrad o godz. 12. **par**

REKLAMA

FUNDUSZ SPRAWIEDLIWOŚCI

Sfinansowano ze środków Funduszu Sprawiedliwości, którego dysponentem jest Minister Sprawiedliwości.

Ministerstwo Sprawiedliwości

eprasa.pl 096a7d7972

fleszem ZAMOŚĆ

SYLWESTER W KINIE. Na Syl-

westrowy Wieczór Filmowy zaprasza Centrum Kultury Filmowej „Stylowy" w Zamościu. Widzowie, którzy zechcą spędzić ostatnie godziny tego roku przy dużym ekranie, mogą wybierać spośród dwóch filmowych propozycji. Pierwsza z nich to przedpremierowe pokazy dwóch komedii: „Ślub doskonały" (90 min.) i „W trójkącie" (150 min.). Początek projekcji o godz. 19.15. Bilet normalny kosztuje 48 zł, ulgowy jest o 4 zł tańszy. Druga propozycja to projekcja superprodukcji **Jamesa Camerona** „Avatar: Istota wody" (2D, napisy, 193 min.) – z imponującymi scenami akcji, epickim rozmachem i emocjami, działającymi na nieprawdopodobnym poziomie. Początek o godz. 20.15. Bilet kosztuje 24 zł, ulgowy – 22 zł.

HEJ, KOLĘDA. Zamojski Dom Kultury zaprasza 30 grudnia na koncert „Z kolędą przez Polskę" w wykonaniu Zespołu Pieśni i Tańca „Zamojszczyzna". Początek o godz. 18. Bilety w cenie 15 zł są do nabycia w kasie biletowej ZDK lub online.

RECYTOWALI NAJPIĘKNIEJ. Po wysłuchaniu prezentacji recytatorskich jury Dwudziestych Trzecich Grudniowych Spotkań Recytatorskich „Recytacje z dynamitem" postanowiło przyznać dwie równorzędne nagrody **Marcie Słomianowskiej** oraz **Dianie Maciąg**. Wyróżnienia otrzymali: **Wiktor Adamczuk**, **Gracjan Grątkowski** i **Zbigniew Kalita**. Hasłem tegorocznych spotkań w ZDK był heroizm. Jury podkreśliło wysoki poziom prezentacji.

ORSZAK TRZECH KRÓLI. Stowarzyszenie Sympatyków Orszaku Trzech Króli w Zamościu i Parafia pw. św. Michała Archanioła w Zamościu zapraszają do udziału w IX Orszaku Trzech Króli w Zamościu, który odbędzie się 6 stycznia pod hasłem „Niechaj prowadzi nas gwiazda". Orszak wyruszy spod kościoła św. Michała Archanioła na Stare Miasto po mszy świętej o godz. 10.30. Organizatorzy zapraszają do udziału w tym wydarzeniu, wspólnego śpiewania kolęd i odkrywania tradycji jasełkowej. Pokłon Trzech Króli zostanie oddany Dzieciątku Jezus na Rynku Wielkim. Transmisję z IX Orszaku Trzech Króli w Zamościu zapowiedziała stacja TVP 1.

KOLĘDY I PASTORAŁKI. Młodzieżowy Dom Kultury w Zamościu organizuje 12 stycznia XXIII Wojewódzkie Spotkania z Kolędą i Pastorałką. Konkurs przeznaczony jest dla solistów ze szkół i placówek oświatowych województwa lubelskiego. Na najlepszych czekać będą nagrody: Złota Gwiazdka, Srebrna Gwiazdka i Brązowa Gwiazdka. Zgłoszenia można przesyłać do 5 stycznia na e-mail: muzykmdk@tlen.pl lub na adres: MDK, ul. Kamienna 20, 22-400 Zamość. Szczegóły – tel. 84 638 44 46. **lew**

W 30. rocznicę wpisu na Listę Światowego Dziedzictwa Kulturowego UNESCO

Podsumowali rok w kulturze

Tytułem „Ambasadora Kultury Zamościa 2022" uhonorowano Elizę Leszczyńską-Pieniak, fot. Kazimierz Chmiel

Nagrodę otrzymał m.in. Andrzej Pogudz, historyk, dziennikarz, prezes Zamojskiego Towarzystwa Fotograficznego. Fot. Kazimierz Chmiel

ZAMOŚĆ

W piątek (16 grudnia) w Zamojskim Domu Kultury odbyło się uroczyste podsumowanie Roku Kulturalnego Zamościa. Gala miała szczególny wymiar, bo odbyła się w 30. rocznicę wpisania Zamościa na Listę Światowego Dziedzictwa Kulturowego UNESCO.

Uroczysta gala stała się okazją do uhonorowania osób i instytucji w sposób szczególny zaangażowanych w rozwój życia kulturalnego w mieście oraz do podsumowania najważniejszych wydarzeń kulturalnych mijających 12 miesięcy.

Srebrny Medal Zasłużony Kulturze „Gloria Artis", przyznany przez Ministra Kultury i Dziedzictwa Narodowego, otrzymała **Alicja Saturska-Yates**, muzykolog, wieloletni pracownik Państwowej Szkoły Muzycznej I i II st. im. Karola Szymanowskiego w Zamościu oraz Orkiestry Symfonicznej im. Karola Szymanowskiego w Zamościu (muzyk orkiestrowy – skrzypce), założycielka i dyrygentka Chóru „Rezonans", animatorka kultury Zamościa.

Nagrodą Kulturalną Województwa Lubelskiego, przyznaną decyzją Zarządu Województwa Lubelskiego, uhonorowany został **Jerzy Tyburski**, artysta malarz, wieloletni dyrektor Biura Wystaw Artystycznych-Galerii Zamojskiej.

Prezydent Miasta Zamość przyznał wyróżnienia. W podziękowaniu za promowanie od 30 lat dziedzictwa kulturowego Zamościa w kraju i poza jego granicami wyróżnienie specjalne w kategorii „Ambasador Kultury Zamościa" otrzymał Polski Komitet do spraw UNESCO.

Tytułami „Ambasadora Kultury Zamościa 2022" uhonorowano ilustratora **Wojciecha Górskiego** (w ilustracjach wykonywanych do licznych książek dla dzieci, podręczników i czasopism, pochodzący z Zamościa artysta bardzo często wprowadza motywy zamojskie) oraz **Elizę Leszczyńską-Pieniak**, teatrologa i nauczycielkę języka polskiego z duszą artysty, promotorkę zamojskiej kultury w czasopismach o zasięgu ogólnopolskim i regionalnym.

W kategorii „Animator Kultury Zamościa 2022" uhonorowano trzy osoby. Tytuły trafiły do **Marty Kułaj-Wyszyńskiej**, dyrektor Szkoły Muzycznej Yamaha w Zamościu, edukującej muzycznie od 24 lat mieszkańców Zamościa, inicjatorki i koordynatorki licznych wydarzeń artystycznych, pracującego z zamojską młodzieżą **Bartłomieja Miernika**, który wyreżyserował m.in. „Zagładę" **Piotra Szewca** oraz spektakl o **Róży** i **Janie Zamoyskich**, ratujących podczas wojny dzieci z obozu w Zwierzyńcu, a także **Krzysztofa Wojciechowskiego**, który aktywnie uczestniczył w przygotowaniu i realizacji dziewięciu edycji wydarzenia „Dewajtis. Zamojskie Dni Kresowe".

Tytułem „Sponsora Kultury Zamościa 2022" uhonorowana została Telewizja Polska za wsparcie finansowe 10. Zamojskiego Festiwalu Filmowego „Spotkania z historią".

Nagrody finansowe Prezydenta Miasta Zamość otrzymali: **Zygmunt Choma**, członek Stowarzyszenia Przyjaciół Ludowego Zespołu Pieśni i Tańca „Zamojszczyzna", który z dużym zaangażowaniem uczestniczy w organizacji Międzynarodowego Festiwalu Folklorystycznego „Eurofolk- Zamość", **Dariusz Łukasik**, artysta plastyk, łączący od prawie 30 lat pracę zawodową z działalnością artystyczną (zajmuje się działaniami edukacyjnymi oraz oprawą plastyczną i graficzną przedsięwzięć realizowanych przez ZDK) oraz **Andrzej Pogudz**, historyk, dziennikarz, fotograf i nauczyciel, prezes Zamojskiego Towarzystwa Fotograficznego. – Mijający był dobry, a przyszły w kulturze Zamościa będzie jeszcze lepszy – zapowiedział prezydent Zamościa **Andrzej Wnuk**.

Galę uświetnił występ Orkiestry Symfonicznej im. Karola Namysłowskiego w Zamościu, z którą wystąpił zespół Tre Voci. **lew**

Łatwo było o wywrotkę i złamanie

Narzekali kierowcy i piesi, bo wszędzie było bardzo ślisko.

ZAMOŚĆ

To był „czarny wtorek" nie tylko w Zamościu. Przez śliskie ulice i chodniki, pełne ręce roboty mieli ortopedzi.

Zgodnie z przewidywaniami synoptyków, 20 grudnia na Zamojszczyźnie pojawiła się gołoledź. Narzekali kierowcy i piesi, bo było bardzo ślisko. Nie zawsze i nie wszędzie wystarczyło posypanie ulic i chodników piaskiem. W samym Zamościu karetki często wyjeżdżały tego dnia do złamań czy skręceń. – Na oddział ortopedii przyjęto 7 osób w nagłych przypadkach – mówi **Mariusz Paszko**, wiceprezes Zamojskiego Szpitala Niepublicznego w Zamościu. – Chodzi o pacjentów z poważniejszymi urazami kończyn dolnych albo górnych.

Oprócz nich, na izbie przyjęć pojawiło się tego dnia z mniej skomplikowanymi złamaniami albo urazami 29 osób. W większości przypadków skończyło się na założeniu gipsu. – To nie był najczarniejszy dzień na naszej ortopedii, oddział się nie zapchał – dodaje Mariusz Paszko. – Rok albo dwa lata temu, gdy ulice i chodniki zamieniły się w jednej chwili w lodowisko, lekarze nie nadążali z przyjęciami. Tyle było złamań.

Upadek na śliskim chodniku może skończyć się nie tylko skręceniem kostki czy złamaniem nogi, ale też śmiercią. 20 grudnia w Warszawie niefortunnie przewrócił się i uderzył głową o chodnik 38-latek. Mężczyzna zmarł. Do podobnej tragedii doszło we Włocławku, gdzie życie stracił 66-letni mężczyzna. **lew**

Wyróżniona monografia

Wyróżnienie w konkursie odebrał bryg. Andrzej Szozda (z prawej strony), który jest współautorem publikacji.

ZAMOŚĆ

Pierwsze wyróżnienie w XVI edycji konkursu na prace popularnonaukowe i badawcze dotyczące historii pożarnictwa otrzymała monografia zamojskiej straży pożarnej „Straż pożarna w Zamościu – 140 lat historii".

Wręczenie nagród i wyróżnień w konkursach organizowanych przez Zarząd Główny Związku Ochotniczych Straży Pożarnych RP odbyło się 10 grudnia w Muzeum Historii Polskiego Ruchu Ludowego w Warszawie. Wyróżnienie w konkursie na prace popularnonaukowe i badawcze dotyczące historii pożarnictwa odebrał bryg. **Andrzej Szozda**, zastępca komendanta miejskiego PSP w Zamościu i jednocześnie współautor publikacji.

– Otrzymanie wyróżnienia to m.in. zasługa bardzo ciekawego wydania naszej monografii, za które odpowiadała Książnica Zamojska im. Stanisława Kostki Zamoyskiego w Zamościu – powiedział po powrocie ze stolicy Andrzej Szozda. **lew**

eprasa.pl 096a7d7972

Nasi strażnicy mają co robić

ROZMOWA Z...

Marianem Puszką, komendantem Straży Miejskiej w Zamościu.

Marian Puszka

■ Jest grudzień, a zima już wszystkim nam dała się we znaki. Macie co robić?

– Drastyczne warunki zimowe zagrażają egzystencji pewnych grup ludzi, w szczególności osób starszych, nieporadnych życiowo, samotnym czy bezdomnym. Mamy pełną świadomość tej sytuacji, wszak jesteśmy formacją powołaną, by służyć człowiekowi, dbać o bezpieczeństwo, spokój i porządek społeczny. Nasze działania koncentrują się na trosce o osoby wymagające szczególnego wsparcia. Należą do nich bezdomni. Każdego dnia prowadzimy wizytację miejsc ich pobytu, które znamy. Oferujemy pomoc i ustalamy potrzeby bezdomnych. W spełnianiu tej misji nieoceniona wręcz jest współpraca z Miejskim Centrum Pomocy Rodzinie, policją, Schroniskiem dla Bezdomnych im. Św. Brata Alberta i innymi podmiotami. Dokładamy również staranności w egzekwowaniu obowiązków odśnieżania chodników, placów, parkingów, usuwaniu oblodzenia, sopli z dachów. Otrzymujemy wiele zgłoszeń o takiej potrzebie, które przekazujemy zgodnie z właściwością odpowiednim instytucjom. W ostatnich dniach systematycznie informujemy zarządców i użytkowników budynków wielkopowierzchniowych o obowiązku usuwania śniegu z dachów i odśnieżania chodników. Tylko w dniu 14 grudnia takie informacje przekazaliśmy 17 podmiotom. Zima to także trudny okres dla zwierząt, dlatego zwracamy uwagę na pozostawione bez nadzoru czy właściwej opieki zwierzaki. Ogromną pomoc i wsparcie otrzymujemy od wielu mieszkańców, którzy w poczuciu odpowiedzialności informują nas o sytuacjach wymagających interwencji. Dziękujemy i prosimy o dalszą wrażliwość i współpracę.

■ Ale jeden z mieszkańców uznał, że Straż Miejska w Zamościu nie jest potrzebna. Nad jego petycją pochylili się na ostatniej sesji radni, uznając ostatecznie, że jest bezzasadna...

– Jeśli w ocenie skarżącego jest tyle problemów związanych z czynami przestępnymi, których dopuszczają się mieszkańcy, to należałoby wnioskować o zwiększenie zasobów straży, a nie o jej likwidację. Ale skoncentrujmy się na faktach. Tylko w okresie pierwszego półrocza br. strażnicy wykonali ponad 15 tys. różnorodnych czynności. Chodzi o realizację zgłoszeń mieszkańców i innych podmiotów, czynności o charakterze prewencyjnym, czynności patrolowe, zabezpieczenia, konwoje, asysty oraz szereg działań, które wymykają się ujęciu statystycznemu. Nie tylko dbamy o bezpieczeństwo społeczne, ale podejmowaliśmy też zdecydowane działania w okresie pandemii i napływu uchodźców. Z satysfakcją dziś o tym mówię, że nikt z nas nie „zdezerterował". Podjęliśmy profesjonalną służbę we współpracy z wieloma podmiotami, a w szczególności ze służbami mundurowymi. Już te wycinkowe przykłady świadczą, że jesteśmy odpowiedzialną, profesjonalną i doświadczoną formacją. Ten wzgląd pozwalał mi optymistycznie myśleć o rozstrzygnięciu petycji przez Radę Miasta.

■ Podczas dyskusji radni opozycji podnosili na przykład, że strażnicy powinni działać bardziej zdecydowanie wobec kierowców, parkujących w miejscach, gdzie obowiązuje zakaz zatrzymywania lub postoju. Więcej jest mandatów czy pouczeń?

– Przekroczenie przepisów dotyczących parkowania stanowi najwyższą liczbę wykroczeń popełnianych przez kierujących. Taka tendencja utrzymuje się od wielu lat, a składa się na to wiele przyczyn. Jednakże nie można konkludować o braku zdecydowanego działania strażników w tej materii. Świadczy o tym chociażby liczba interwencji. W 11 miesiącach br. ujawniliśmy 3 309 przypadków przekroczenia prawa w kategorii bezpieczeństwo i porządek w komunikacji, co stanowi 81,6 proc. wszystkich wykroczeń popełnionych w tym okresie. Wobec łamiących przepisy prawa stosujemy środki reakcji karnej, sankcjonowane przez ustawę Prawo o ruchu drogowym. W doktrynie prawa jest oczywisty pogląd, że należy stosować zasadę stopniowania dolegliwości – od środków łagodnych do bardziej represyjnych. W pełni ten modus operandi stosujemy w praktyce. A odnośnie interesującego nas zagadnienia, działania pouczające określone w przepisie art. 41 Kodeksu wykroczeń stosowaliśmy w 2 952 przypadkach, a ponadto wymierzyliśmy 299 mandatów karnych i skierowaliśmy 58 wniosków o ukaranie.

■ Współpracę z wami bardzo ceni sobie policja...

– Jest to niezwykle cenna dla nas opinia. Ja także zapewniam, że współpraca z policją przyjęła formułę wręcz modelową, natomiast płaszczyzna współpracy jest bardzo szeroka. To wspólne patrole, zabezpieczenia wszelkich imprez, wymiana informacji o zagrożeniach, pomoc w realizacji zadań, archiwizowanie i przekazywanie nagrań monitoringu, wzajemne wsparcie w realizacji zadań ważkich społecznie, szkolenie strażników, ćwiczenia podnoszące sprawność i profesjonalizm. Najważniejsze to współdziałanie i zrozumienie w realizacji dobra wspólnego.

■ Jak mija rok?

– Pełny obraz w tym zakresie będziemy mieli na początku stycznia. Z danych za 11 miesięcy wynika, że najwięcej wykroczeń popełniono przeciwko bezpieczeństwu i porządkowi w komunikacji – 3 309, następnie przeciwko ustawie o wychowaniu w trzeźwości – 226 oraz przeciwko urządzeniom użytku publicznego – 213. Ogółem 4 056 razy łamano na terenie miasta przepisy Kodeksu wykroczeń.

■ Ilu funkcjonariuszy pracuje w waszej formacji i czym – oprócz dyscyplinowania kierowców – zajmują się na co dzień?

– Zatrudnione są 33 osoby, w tym 19 strażników i 10 operatorów monitoringu. Ponadto dwie osoby realizują zagadnienia finansowe, kadrowe i administracyjne, mamy na pół etatu pracownika utrzymującego czystość oraz... komendanta. Zagadnienia dotyczące „dyscyplinowania kierowców" to tylko niewielki wycinek rzeczywistości, w której codziennie funkcjonujemy. Na szczególne podkreślenie zasługuje praca monitoringu, który na dziś dysponuje 248 kamerami i obejmuje poważną część miasta. To nieocenione wręcz narzędzie podnoszenia poziomu bezpieczeństwa poprzez ujawnianie zachowań przestępnych, niepożądanych społecznie czy łamiących zasady współżycia społecznego.

■ Jakie są koszty utrzymania Straży Miejskiej?

– Budżet Straży Miejskiej w Zamościu w obrębie wydatków rzeczowych i osobowych zamyka się kwotą 2,7 mln zł, co rocznie statystycznego mieszkańca Zamościa kosztuje 44,65 zł. Refleksję pozostawiam każdemu mieszkańcowi, bacząc, że bezpieczeństwo jest pryncypialną potrzebą każdego człowieka.

■ Dziękuję za rozmowę.

Rozmawiał: Leszek Wójtowicz

Cieszą się z nowej drogi

POW. ZAMOJSKI

To pierwsza inwestycja w powiecie zamojskim zrealizowana w ramach Rządowego Funduszu „Polski Ład". Chodzi o modernizację ponad 16-kilometrowego odcinka drogi powiatowej z Sitna do Miączyna.

Oficjalne otwarcie drogi odbyło się 16 grudnia.

Na przebudowę tej drogi wszyscy czekali, bo na przykład w Horyszowie Polskim, ale też w innych miejscach, były takie doły, że ciężko było przejechać – mówi **Ryszard Borowski**, wójt gminy Miączyn.

O to, żeby tą trasą jeździło się jak powinno się jeździć w XXI wieku, zadbały władze powiatu zamojskiego. – Modernizacji został poddany odcinek drogi o długości aż 16,3 km, czyli jak na razie najdłuższy w powiecie – informuje starosta zamojski **Stanisław Grześko**. – Inwestycja poprawi warunki życia mieszkańców i rozwój przedsiębiorstw.

Całkowity koszt przedsięwzięcia wyniósł blisko 22,8 mln zł, w tym dofinansowanie w kwocie 16,9 mln zł powiat pozyskał z Programu Rządowy Fundusz Polski Ład: Program Inwestycji Strategicznych (na podstawie promesy wydanej przez Bank Gospodarstwa Krajowego).

Droga pełni ważną funkcję w układzie komunikacyjnym powiatu, zwiększając dostępność do dróg wyższej kategorii – bezpośrednio do drogi wojewódzkiej nr 843 i pośrednio do drogi krajowej nr 74. – Cieszą się mieszkańcy nie tylko naszych gmin, czyli głównie Miączyna i Sitna, ale też Grabowca, bo mają dobry skrót do Zamościa – uważa Ryszard Borowski.

Zakres robót obejmował przebudowę drogi o łącznej długości 16,3 km na terenie trzech gmin powiatu zamojskiego: Zamość (1,4 km), Sitno (11,5 km) i Miączyn (3,4 km). W ramach zadania wykonano nową nawierzchnię bitumiczną, obustronne ulepszone pobocza, rowy i przepusty, zjazdy i chodniki (budowa i przebudowa), perony i zatoki autobusowe, oznakowanie poziome i pionowe.

Warto zaznaczyć, ze projekt zrealizowany został w partnerstwie z gminami Sitno i Miączyn, które współfinansowały jego realizację. Wykonawcą robót było Przedsiębiorstwo Wielobranżowe SADEX Janusz Sadlik.

Oficjalne otwarcie drogi odbyło się 16 grudnia. Potrzebę realizacji inwestycji, znaczenie dla mieszkańców i efektywną współpracę podkreślali w swoich wystąpieniach starosta zamojski, przedstawiciele wojewody lubelskiego i BGK oraz wójt gminy Sitno **Krzysztof Seń**, zastępca wójta gminy Miączyn **Jarosław Stoń** oraz radni samorządowi, którzy przy udziale lokalnej społeczności przecięli symboliczną wstęgę otwierającą drogę.

lew

fleszem ZAMOŚĆ

Gmina Komarów-Osada

■ MAJĄ LIDERA. Józef Pawliszak z gminy Komarów-Osada wygrał konkurs „Lider Ziemi Zamojskiej 2022", który zorganizowało Stowarzyszenie LGD Ziemi Zamojskiej. Poza Józefem Pawliszakiem na podium tegorocznego konkursu znaleźli się **Zbigniew Czerwonka** i **Elżbieta Kuźma**, a wyróżnienia otrzymali **Krzysztof Czarny**, **Krzysztof Ożóg** i **Sylwia Bubiłek**. LGD Ziemi Zamojskiej, które tworzą gminy Miączyn, Łabunie, Komarów-Osada, Sitno, Nielisz, Skierbieszów, Grabowiec, Stary Zamość i Sułów, docenia osoby aktywne, które przyczyniają się do rozwoju swoich małych społeczności.

Gmina Łabunie

■ ZAPROSZENIE NA PRZEGLĄD. Do 5 stycznia przyjmowane będą zgłoszenia od śpiewających i grających mieszkańców gminy Łabunie do XII Gminnego Przeglądu Kolęd i Pastorałek. Impreza, odbędzie się 22 stycznia w Domu Kultury w Łabuniach. Zgłoszenia przyjmowane są w Urzędzie Gminy Łabunie pod nr tel.: 84 611 60 23 lub e-mail: d.saran@labunie.com.pl.

Gmina Miączyn

■ RADNY ŻYŁA. Kamil Żyła z Niewirkowa to nowy radny gminy Miączyn. Zastąpił **Jerzego Bilskiego**, który zrzekł się mandatu. Kontrkandydatką Żyły w wyborach uzupełniających do RG Miączyn w okręgu wyborczym nr 8 była 37-letnia **Agata Stadnik**, która startowała z Komitetu Wyborczego Wyborców Adama Wiśniewskiego. Na 287 uprawnionych udział w wyborach wzięło 61 osób. Na startującego ze swojego komitetu (KWW Kamila Żyły) 23-letniego Kamila Żyłę oddano 34 głosy, a na Agatę Stadnik – 27. Ślubowanie nowego radnego odbędzie się 30 grudnia.

Gmina Zwierzyniec

■ PREZENTY OD WIŚNIEWSKIEGO. Lider zespołu Ich Troje, prowadzi fundację, która od ponad 20 lat organizuje akcję „Wiśnia Dzieciom". **Michał Wiśniewski**, bo o nim mowa, odwiedza przed świętami domy dziecka w całej Polsce. Autor takich przebojów jak „Powiedz", „A wszystko to..." nie zapomniał o Zwierzyńcu, przywożąc 17 grudnia prezenty dla 30 wychowanków miejscowego domu dziecka. Towarzyszyła mu popularna piosenkarka Doda, czyli **Dorota Rabczewska**. Oprócz prezentów, Michał Wiśniewski opowiedział dzieciakom o swojej historii – on również spędził swoje dzieciństwo w rodzinach zastępczych i domach dziecka. Na koniec spotkania zorganizowano karaoke z udziałem gości, wychowanków i pracowników zwierzynieckiego domu dziecka.

lew

REKLAMA

NeuroSpec
GABINET BIOFEEDBACKU

BIOFEEDBACK POMAGA W LECZENIU:
- ADHD/ ADD
- Depresji i zaburzeń nastroju
- Zaburzeń lękowych (w tym nerwic)
- Zaburzeń ze spektrum autyzmu
- Otępień i chorób degeneracyjnych mózgu

Pierwsza wizyta GRATIS

tel. 517 386 515
ul. Jana Kilińskiego 4, 2-400 Zamość, Przychodnia, piętro 1
e-mail: neuro.spec.biofeedback.eeg@gmail.com

eprasa.pl 096a7d7972

flesZem TOMASZÓW LUB.

FUNDUSZE EUROPEJSKIE NA WSPARCIE PLACÓWEK OŚWIATOWYCH. 9 grudnia w Lublinie w sali Lubelskiego Centrum Konferencyjnego podsumowano projekt "Wsparcie szkoleniowe dla pracowników placówek edukacyjnych w zakresie sposobu korzystania z narzędzi technicznych umożliwiających lub wspierających pracę zdalną". Wzięło w nim udział 10 publicznych poradni psychologiczno-pedagogicznych z terenu województwa lubelskiego, w tym Poradnia Psychologiczno-Pedagogiczna w Tomaszowie Lubelskim, którą reprezentowało 3 pracowników. Każda z poradni w ramach projektu otrzymała dwa wysokiej klasy zestawy komputerowe przeznaczone do udzielania porad zdalnych. **Anna Syty**, dyrektor tomaszowskiej poradni, odebrała sprzęt komputerowy warty 19 tys. 600 złotych. Nagrodę wręczył **Jarosław Stawiarski** – marszałek województwa lubelskiego i **Arkadiusz Gałązka** – dyrektor biura projektowego. Organizatorami projektu było Lubelskie Centrum Innowacji i Technologii, Departament Kultury, Edukacji i Dziedzictwa Narodowego UMWL w Lublinie i Lubelskie Samorządowe Centrum Doskonalenia Nauczycieli.

SPEŁNIAJĄC MARZENIA. 20 grudnia w hali sportowej I Liceum Ogólnokształcącego im. Bartosza Głowackiego w Tomaszowie Lubelskim odbył się dziesiąty już finał mikołajkowej akcji charytatywnej pod hasłem „Paczka Marzeń". Jej tegorocznymi organizatorami byli niezawodni pomysłodawcy, czyli uczniowie I LO oraz Rejonowy Oddział PCK w Tomaszowie, Fundacja Społeczno-Gospodarcza „Oscar". W spotkaniu, poza dziećmi, które dostały paczki, uczestniczyli ich fundatorzy.

Gmina Bełżec

POMOGLIŚCIE DZIECIOM. Pracownicy Gminnego Ośrodka Kultury w Bełżcu i Gminnego Ośrodka Pomocy Społecznej przed świętami Bożego Narodzenia, dokładnie 16 grudnia, przekazali dary zebrane w ramach akcji „Pomóż Dzieciom Przetrwać Zimę". Dzięki darczyńcom udało się zebrać w sumie 303,20 kg darów! To artykuły spożywcze, przede wszystkim o długim terminie przydatności. Wszystkie rzeczy trafiły do Domu Dziecka w Nowej Grobli.

Gmina Krynice

OSTATNIA SZANSA NA ZGŁOSZENIE. Przegląd Jasełek i Grup Kolędniczych z gminy Krynice wraca do Zwiartowa. Przez ostatnie trzy lata z powodu pandemii przesłuchania organizowano zdalnie, ale te czasy się skończyły i w tym roku znowu na żywo usłyszymy wokalistów. Organizatorzy, czyli Gminny Ośrodek Kultury w Krynicach i Niepubliczna Szkoła Podstawowa w Zwiartowie, zapraszają do udziału rodzinne grupy kolędnicze (rodzeństwa,

Nerwy, stres i brak opału. Tak wygląda sprzedaż „taniego" węgla w wielu gminach powia

Palący problem w środku zi

POWIAT TOMASZOWSKI

„Ludzie chcą mnie już wywieźć na taczce" – mówi wójt Zbigniew Naklicki. „Komu przeszkadzał stan rzeczy z ubiegłego roku?" – dopytuje wójt Tomasz Tyrka. „Co ja mam ludziom powiedzieć, święta idą, zamiast spokoju, są kłótnie i nerwy? Czym mają ludzie palić? Śniegiem?" – dorzuca wójt Łukasz Kłębek. A to nie jedyne głosy poirytowanych już samorządowców z powiatu tomaszowskiego. Wszystko przez to, że nastały czasy, gdy węgiel to towar ekskluzywny – nie dość, że drogi i pożądany, to jeszcze nie każdemu dany [czyt. dowieziony].

Wójt Andrzej Adamek zdecydował, że z racji małej ilości węgla do sprzedaży, mieszkańcy będą mogli teraz nabyć maksymalnie 500 kg. Fot. UG Bełżec

Preferencyjna sprzedaż węgla ruszyła w niektórych gminach w naszym kraju ponad miesiąc temu. Papierologię od dawna mają załatwioną wszystkie samorządy, ale wiele z nich ma teraz inny problem na głowie – mianowicie ludzi, którzy żądają tego, czego nie ma, czyli węgla. Tak właśnie jest w powiecie tomaszowskim, który zaopatruje, zgodnie z przydziałem, Polska Grupa Górnicza S.A. Dziewięć gmin obsługuje skład w Mirczu. Dwie gminy zmieniły skład na ten w miejscowości Orły na Podkarpaciu.

Śmiać się, czy płakać?

Rozmawialiśmy z samorządowcami z powiatu tomaszowskiego w środę, 21 grudnia. Dla niektórych był to szczęśliwy dzień.

– Dzisiaj dotarło do naszej gminy pierwsze 75 ton węgla – powiedział nam **Paweł Kościołko**, prezes Przedsiębiorstwa Usług Komunalnych w Tyszowcach, które zajmuje się dystrybucją paliwa opałowego na terenie gm. Tyszowce.

Jeszcze dzień wcześniej burmistrz **Andrzej Podgórski** wysyłał list adresowany do **Tomasza Rogali**, prezesa Polskiej Grupy Górniczej, w którym apelował o niezwłoczną dostawę węgla. Opublikował go nawet w mediach społecznościowych na profilu gminy, najpewniej, żeby udowodnić mieszkańcom, że nie rzuca słów na wiatr i nie zapewnia ich tylko o swoich działaniach. Interwencja zadziałała.

PGG zaskoczył pozytywnie także gminę Rachanie, Bełżec i Tomaszów Lubelski.

– Radość jest wielka. Dziś pierwsza dostawa, dwa razy po 25 ton – powiedział „na gorąco" **Roman Miedziak**, wójt gm. Rachanie.

W Bełżcu w Urzędzie Gminy mówiono, że na piątek 23 grudnia dostawca obiecał kolejną transzę, a po świętach ma dojechać ekogroszek. Gm. Tomaszów nie wie kiedy spodziewać się kolejnej.

– Ludzie cały czas dzwonią, a my tłumaczymy, że zamówiliśmy ten węgiel ponad miesiąc temu. Dołożyliśmy wszelkich starań, żeby był. Czekamy, czekamy, wiemy, że do innych gmin jest dowożony – mówi **Grzegorz Gałan**, skarbnik gm. Tomaszów Lub.

Nie u wszystkich tak samo

Tomaszowianie złożyli do Urzędu Miasta 730 wniosków. Na ten rok miasto chce im sprzedać ok. 1034,5 tony węgla (a po Nowym Roku od stycznia do kwietnia – 1011,50 t).

– Przyjechało do nas 334,5 tony węgla grubego orzech. Plus 26 ton ekogroszku. Dotychczas obsłużyliśmy 157 osób, czyli wydaliśmy 235 ton węgla, kolejne 100 ton jest w tzw. realizacji, mamy go na stanie, mieszkańcy zapłacili, mają faktury lub przychodzą i płacą, a dostawca rozwozi im węgiel w miarę możliwości – mówi **Renata Miziuk**, wiceburmistrz Tomaszowa Lub.

– Nasze zapotrzebowanie na węgiel to ponad 700 ton. Dostaliśmy już z Mircza 100 i wydajemy towar według kolejności składania wniosków – informuje **Piotr Pasieczny**, wójt gminy Tarnawatka.

W Łaszczowie, jak podaje burmistrz **Aleksandra Pietrasz**, dojechało do tej pory 7 samochodów średnio po 26 ton. – Pierwszy przyjechał jako prezent na 6 grudnia – mówi burmistrz.

Krynice tegoroczne zapotrzebowanie mają na poziomie 300 ton, z czego dostali już 126. – W ubiegłym tygodniu były cztery samochody, ale w tym nic. Wszyscy potrzebujący nie dostali jeszcze węgla, dlatego tak bardzo się nie cieszymy – mówi **Marcin Kurzępa**, sekretarz.

Gmina Telatyn odebrała dotychczas cztery transporty, czyli ok. 100 ton.

Płacz i zgrzytanie zębów

Dzwoniąc do wójta Suśca, zastaliśmy go w drodze do Orłów na Podkarpaciu.

– Jadę zmieniać umowę. Mieliśmy podpisaną jeszcze w listopadzie ze składem w Mirczu. Do tej pory nie dostaliśmy nic. To cyrk. Mieszkańcy chcą mnie na taczkach wywieźć, bo myślą, że nie chcę im sprzedać węgla. A my robimy, co w naszej mocy, żeby on był. Mamy wszystkie pisma, mejle na potwierdzenie tego, od kiedy się dopominamy o dostawy. W naszą sprawę zaangażował się wojewoda. Możemy zmienić dostawcę – wyjaśniał nam cel swojej podróży do innego województwa **Zbigniew Naklicki**.

Wójt gminy Ulhówek **Łukasz Kłębek** nie przebierał w słowach, komentując obecną sytuację. Mówił, że 20 grudnia rozmawiał z pracownikiem PGG. Dzień po jeszcze nie ochłonął.

– My się czujemy jako niepotrzebni. Nie wiem, czy to jest Polska, czy już Ukraina? Jest 21 grudnia, a my ani grudy węgla nie otrzymaliśmy! Wczoraj z PGG rozmawiamy i słyszymy, że firma musi najpierw zaspokoić gminę Telatyn. To ja się pytam: „Całość? To niech podzieli i część nam przywiezie". Zostaliśmy potraktowani bardzo nieładnie, czujemy się dyskryminowani do takiego stopnia, że zgłosiliśmy to do wojewody i wojewoda zgłosił dzisiaj przykład gminy Ulhówek do premiera Morawieckiego (…) – mówi wójt Kłębek. – Ja rozumiem, że może nie być węgla, ale jak do jednej gminy wozi się transport za transportem, a do drugiej mówi się, że poczekajcie, aż zaspokoimy gminę Telatyn, to jest jawna dyskryminacja, dzielenie społeczeństwa. To się nie chce w takim kraju pracować, żyć, służyć! Bo człowiek się stara, żeby podzielić sprawiedliwie, tak jak każdy gospodarz mówi na dożynkach „będę dzielił sprawiedliwie ten chleb". Co ja mam ludziom powiedzieć? W jaki sposób mam ich nakarmić, czy węgla teraz dać? I ludzie mówią, że to jest moja wina... Jaka moja? Ja jakbym był prezydentem czy premierem kazałbym taką samą ilość transportu oddzielić do wszystkich gmin. Bo każda gmina ma ludzi. To nie to, że u mnie, śniegiem mają palić. Nie dość, że z drugiej strony bomby na nas zrzucają, rakiety spadają [wójt nawiązał do wybuchu w Przewodowie – dop. red.], to z drugiej strony węgla nie dają – mówi rozjuszony. Dodaje, że nie może się uzbroić w cierpliwość.

– Ile mamy czekać, do marca? Aż się zima skończy? – pyta retorycznie. – Święta idą, powinien być spokój, a jest kupa nerwów, stresu, jeździmy z urzędnikami

Urodzinowe kolędowanie

LUBYCZA KRÓLEWSKA

Kolędowanie i spotkanie opłatkowe połączono w Lubyczy z okrągłym jubileuszem zespołu Pasja.

17 grudnia w świeżo wyremontowanych pomieszczeniach przeznaczonych na działalność Centrum Kultury, Sportu i Turystyki w Lubyczy Królewskiej zorganizowano spotkanie opłatkowe dla mieszkańców. Uświetnił je bożonarodzeniowy koncert kolęd w wykonaniu dzieci rozwijających swój muzyczny talent w Centrum Muzycznym „Tryton", a także zespołu Pasja, który tak się składa, że obchodził jubileusz 10-lecia działalności.

Spotkanie rozpoczęło się od wspólnej modlitwy, symbolicznego przełamania się opłatkiem i świątecznych życzeń. Potem było wspólne kolędowanie z artystami.

Zespół Pasja obchodzi w tym roku 10-lecie.

Licznie przybyli goście mogli nie tylko słuchać pięknego i wzruszającego wykonania kolęd, ale również sami włączyć się we wspólne kolędowanie.

O świąteczny nastrój i poczęstunek zadbali mieszkańcy, m.in. panie z KGW Lubczyk, pracownicy Ośrodka Pomocy Społecznej w Lubyczy Królewskiej oraz członkowie Klubu Seniora.

Wydarzenie dofinansowano ze środków ministra kultury. **wd**

Najpiękniejsze pr

GMINA SUSIEC

14 grudnia w Gminnym Ośrodku Kultury w Suścu rozstrzygnięto bożonarodzeniowy konkurs plastyczny „Najpiękniejsze szopki i stroiki świąteczne". Dzieci zgłosiły 125 prac.

Najpiękniejsze szopki w gminnym konkursie zrobili: Oddział Przedszkolny w Suścu (1 miejsce), przedszkolaki „Pracowite Pszczółki" z Łosińca, **Mikołaj Mielniczek**, **Zofia Sienkiel**, **Jakub Strumidło** (1 miejsce), **Kornelia Wojtowicz**, **Dominika Koper**, **Jakub Jędrzejewski**, **Gabriela Szwed**, **Julia Gardias**, **Maria Słotwińska**, **Paulina Maciejko**, **Zofia Słotwińska**, **Antoni Lipan** (1 miejsca), **Jakub Paska**, **Marcelina Piróg**, **Wiktoria Kozyra**, **Kornelia Burda**,

Jury nie miało łatwego zadania, starannie wykonane.

Dominik Hałasa, **Hanna Droździel**, **Oliwia Jasina**; **Julia Lipian** (1 miejsce), **Szymon Kapuśnik**, **Maja Piwko**.

Stroiki, które zdobyły pierwsze, drugie i trzecie miejsce wykonali: Oddział Przedszkolny Biedroneczki w SP w Łosińcu (1 miejsce), grupa

eprasa.pl 096a7d7972

tu tomaszowskiego

my, czyli... walka o węgiel

na opłatek i słyszymy pretensje mieszkańców.

Czy może być gorzej?

Burmistrz Lubyczy Królewskiej na 21 grudnia też jeszcze nic nie sprzedał, bo i nie ma czego. Mówi, że jeśli dostanie raptem jedną przyczepę węgla, to będzie miał problem z tym, komu go wydać.

– Jak podzielić? Komu dać? Albo jest systematyczna dostawa, albo mamy problemy. Kłótnia jeszcze większa, bo ktoś pomyśli, że sprzedajemy po znajomości, nawet jak to według kolejności składania wniosków. A są przecież bardziej potrzebujący i tym trzeba byłoby sprzedać najpierw – duma **Marek Łuszczyński**. Z tym akurat inni samorządowcy jakoś sobie radzą.

Na przykład w Bełżcu wójt zdecydował, że będzie sprzedawał tylko po 500 kg na osobę.

– Niektórzy naprawdę bardzo potrzebują węgla, a nie wiadomo kiedy znowu nam go dowiozą. Chcę zaspokoić możliwie najwięcej osób – tłumaczy **Andrzej Adamek**.

Roman Miedziak z kolei nakazał sprzedawać węgiel najpierw najbardziej potrzebującym. Ale już w gminie Krynice sprzedaż idzie zgodnie z listą.

Sprawdzamy jeszcze, jak sprzedaż węgla wygląda w gminie Jarczów.

– Myśmy mieli wielkie szczęście, bo otrzymaliśmy telefon około 3 tygodnie temu z PGG, że w Mirczu jest kilka samochodów. W te pędy pojechaliśmy do Mircza. Byliśmy tam za pół godziny. Gdybyśmy nie „złapali za klamkę" ciężarówki, to do dziś nie mielibyśmy nawet tych 25 ton. Nic więcej nie dostaliśmy przy zapotrzebowaniu 350 ton na ten rok – opowiada **Tomasz Tyrka**, wójt Jarczowa. – W ubiegłym roku w sezonie węgiel kosztował 900 zł i był dostępny w każdym składzie. W tej chwili w naszej gminie węgiel kosztuje 1800 zł, czyli jest 100 procent droższy i go nie ma – dodaje jeszcze. – Moje pytanie: komu przeszkadzał stan rzeczy z tamtego roku? Ja współczuję osobom, które nie miały czym palić, gdy były u nas spadki temperatur do minus 20 stopni C.

O „mniejszych" mało kto wie

Co na to wszystko władze na wyższym szczeblu?

– Na dzień dzisiejszy (22 grudnia – dop. red.) mamy informację o trzech gminach, do których z powodów logistycznych węgiel nie dotrze przed świętami. Te gminy będą miały dostawy jeszcze przed Nowym Rokiem. Natomiast kwestia dostaw, w tym ilości, które nie spełniają oczekiwań gmin, wynika z logistyki transportów oraz bieżącej dostępności danych sortymentów – te problemy są na bieżąco rozwiązywane. Zapotrzebowanie jest bardzo duże, wiemy, że węgiel sukcesywnie dojeżdża i jest dystrybuowany – zapewnia **Marcin Montusiewicz**, pełnomocnik wojewody **Lecha Sprawki** ds. preferencyjnej dystrybucji węgla w woj. lubelskim. Tłumaczy, że gminy zostały skojarzone ze spółkami i podpisały z nimi umowy. Na terenie naszego województwa są to: Lubelski Węgiel Bogdanka, Polska Grupa Górnicza i PGE Paliwa.

Montusiewicz zaznacza, że LUW nie dysponuje danymi z tych spółek odnośnie wydobycia i ilości posiadanego węgla, ale zawsze po otrzymaniu niepokojących sygnałów z gmin, interweniuje na szczeblu centralnym, przekazując informacje do Ministerstwa Aktywów Państwowych, które pełni nad spółkami nadzór.

Zwracamy się więc z pytaniem do MAP o powód, dla którego w kilku gminach powiatu tomaszowskiego węgla nie ma lub jest go niewiele.

– Węgla na pewno nie brakuje. Jest go pod dostatkiem. Poza pojedynczymi przypadkami prawie wszystkie gminy, które przystąpiły do programu dystrybucji taniego węgla dla mieszkańców, mają już podpisane odpowiednie umowy i dopięte formalności. Do 95 proc. z nich dotarła już co najmniej pierwsza dostawa. Wszyscy koncentrujemy się w tej chwili przede wszystkim na tym, by pierwszy transport paliwa jak najszybciej dotarł do wszystkich gmin – mówi nam **Karol Manys**, rzecznik prasowy Ministerstwa Aktywów Państwowych. Przyznaje, że dystrybucja jest pewnym wyzwaniem i rodzi czasem różnego rodzaju problemy, ale „udaje się je szybko rozwiązywać". – Śledzimy to w ministerstwie na bieżąco i nie widzimy żadnych poważnych zagrożeń – dodaje. Wyjaśnia też, że harmonogramy dostaw do poszczególnych gmin za każdym razem ustalane są między gminą a spółką, która daną gminę obsługuje.

„Zagubione" gminy „odnalezione"

Dzwonimy do Polskiej Grupy Górniczej.

– Polska Grupa Górnicza S.A. dostarczyła już do odbiorców ok. 300 tys. ton węgla, średnio na dobę wydawanych jest z kopalń PGG około 20 tys. ton. W sumie węgiel dotarł już do 850 samorządów, z którymi mamy podpisane umowy. Pozostało zaledwie 21 gmin, do których dostawy trafią również terminowo, zakładamy, że jeszcze przed świętami – wylicza **Tomasz Głogowski**, rzecznik prasowy PGG.

Zapytany o brak dostaw w gm. Ulhówek, Susiec i Lubycza Królewska, przyznaje, że nie wiedział o problemach.

– To pierwszy taki sygnał, że ktoś nie otrzymał żadnej dostawy. Owszem bywały sygnały, że jakaś gmina zamówiła węgla mniej czy więcej niż dostała. Zweryfikujemy to. Trzeba wziąć pod uwagę to, czy wskazywane przez gminy zapotrzebowanie jest szacowanym zapotrzebowaniem czy faktyczną ilością zapisaną w umowie. Bywały takie sytuacje, że gminy nie doszacowały zapotrzebowania i teraz chciały zwiększyć ilość zamówionego już węgla. Jesteśmy w stałym kontakcie z samorządowcami – mówi Tomasz Głogowski.

Pospolite ruszenie coś dało?

Wójt Zbigniew Naklicki wieczorem, 22 grudnia pochwalił się, że skład w Orłach przywiózł dla mieszkańców gminy Susiec pierwsze dwie ciężarówki węgla.

Z kolei w piątek, 23 grudnia ok. godz. 9, Tomasz Głogowski poinformował redakcję „Kroniki Tygodnia", że transport węgla do gminy Ulhówek zostanie zrealizowany 23 i 27 grudnia. „Gmina Lubycza Królewska zdecydowała, że odbierze węgiel samodzielnie, termin odbioru to 27, 29 i 30 grudnia. Tak więc do końca tego roku zrealizujemy wszystkie dostawy węgla do wymienionych gmin" – napisał rzecznik PGG.

Jako powód, dla którego pierwsze dostawy dotarły tak późno, wskazał „względy techniczne". „Na przykład jedna z gmin źle wypełniła wniosek w portalu ciepło.gov.pl oraz podała zły adres e-mailowy do kontaktu. Natomiast zweryfikowaliśmy dane, skontaktowaliśmy się z gminą, tak aby jak najszybciej dokonać dostawy. To jest dla PGG priorytet" – taką uzyskaliśmy odpowiedź.

– Tyle razy obiecywane było... Raz „cygan" bywa na obiedzie i jemu się już nie ufa – tak Łukasz Kłębek kwituje zapowiedź dostarczenia węgla. O godz. 9.30 dostawy jeszcze nie było.

Wioletta Dudek-Ruszel

Do gminy Bełżec pierwsza długo wyczekiwana dostawa węgla dotarła 21 grudnia. Fot. UG Bełżec

fleszem
TOMASZÓW LUB.

dziadków, rodziców z dziećmi). Uczestnicy mają za zadanie przygotować i zaprezentować krótkie scenki jasełkowe i kolędy. Mogą wykorzystać różne rekwizyty. Jak czytamy w regulaminie, jasełka mogą być prezentowane w języku literackim lub gwarowym, a kolędy powinny być oparte na tradycyjnych utworach, charakterystycznych dla danej wsi. Na każdą scenkę jasełkową przeznaczono maksymalnie 20 minut, a na kolędy wykonawcy mają do 10 minut. Na tych najlepszych czekają dyplomy i nagrody finansowe. Przegląd odbędzie się 12 stycznia 2023 roku. Zgłoszenia są przyjmowane do 30 grudnia (można jest wysłać na adres e-mail: gok_krynice@poczta.onet.pl).

Gmina Tarnawatka

■ **ZA OZDOBY DOSTALI NAGRODY.** Konkurs na ozdobę bożonarodzeniową organizowany przez Gminny Ośrodek Kultury w Tarnawatce został rozstrzygnięty. Prace zgłaszane były w pięciu kategoriach wiekowych. Komisja oceniała estetykę wykonania, wkład pracy autora, oryginalność pomysłu. W pierwszej kategorii wiekowej (przedszkolaki) nagrodziła **Hannę Łabę**, **Biankę Kiszczyńską** i **Sebastiana Śrutwę**. W kat. wiekowej 7-9 lat nagrodzono **Wiktorię Majdanik**, **Zuzannę Milczuk**, **Oliviera Pankiewicza**, **Antoniego Lazczyńskiego**, **Maję Wawrzusiszyn**, **Marcelinę Bosiak**, **Brajana Kosza** i **Karola Sochana**. Wśród prac zgłoszonych przez 10-13-latków doceniono te wykonane przez **Nikolę Kiszczyńską** i **Wiktorię Szostak**. W kat. wiekowej 14-17 lat nie zgłoszono żadnej pracy, a w kat. dla osób powyżej 18 lat nagrodzono **Marię Kopczyńską**, **Roberta Danielewicza** i **Sylwię Danielewicz**. Ozdoby oceniali: **Ewa Zieńko-Bajwol**, **Bożena Gałan**, **Monika Szczepaniuk**. **wd**

zechodzą dalej

bo wszystkie prace były ciekawe i

Słoneczka z przedszkola w Suścu, grupa Biedroneczki z przedszkola w Suścu, oddział przedszkolny w Łuszczaczu; **Marcel Marek**, **Marlena Słotwińska**, **Antoni Kolbus** (1 miejsca), **Michał Kusiak**, **Alan Borowicz**, **Hubert Górnik**, **Jakub Strumidło**, **Zofia Piróg**, **Aleksandra Hałasa**, **Kaja Mikuła**, **Zuzanna Gancarz**; **Maja Borowicz**, **Gabriel Gelmuda**; **Łukasz Kusiak**, **Lena Kusiak**, **Antoni Buczek**, **Alicja Słomiany** (1 miejsca), **Nina Piwko**, **Hanna Piwko**, **Michał Słotwiński**, **Aleks Kowalczuk**, **Dawid Muca**, **Lena Magdziak**, **Lena Ćmiel**, **Zofia Zub**, **Aleksandra Kulas**, **Dawid Gancarz**; **Milena Dębska**, **Szymon Kapuśniak**, **Paulina Górnik** (1 miejsce), **Marcelina Żuk**, **Marcin Bryk**, **Kinga Buczek**, **Mikołaj Turczanik**, **Iga Jakubiec**, **Krystian Bojko**; **Wojciech Ćmiel** (1 miejsce), **Maciej Koper**, **Michał Skóra**.

Prace osób lub grup, które zdobyły pierwsze miejsce w poszczególnych kategoriach, zostały zakwalifikowane do konkursu powiatowego organizowanego przez Miejską Bibliotekę Publiczną w Tomaszowie Lubelskim. **wd**

Na ściankę i po książkę

TOMASZÓW LUB.

Budzi zainteresowanie i radość, wspiera rozwój, poprawia humor, jest kolorowa i znajduje się w Miejskiej Bibliotece Publicznej w Tomaszowie Lubelskim. Co to takiego? Książka? Nie, choć i ona pasuje do tego opisu. Od niedawna w placówce jest ścianka wspinaczkowa, która wyjątkowo przyciąga dzieci.

Jedna z grup szkolnych, która przy okazji wypożyczania książek, mogła się powspinać.

To chyba jedyna ścianka wspinaczkowa w mieście. Nie słyszałem o innej. Nasza przyciąga coraz więcej osób i taki był cel – mówi o nowym przedsięwzięciu Miejskiej Biblioteki Publicznej w Tomaszowie jej dyrektor **Jacek Pawłucki**.

Ścianka została zrobiona za pieniądze biblioteki. Jest bezpieczna, na podłodze są materace, zawieszona jest też lina do asekuracji. Na ściance zmieści się jedna osoba. Maluchy i starszaki stoją w kolejce cierpliwie. Na ściankę przychodzą grupami, także ze szkoły w ramach zajęć. Dyrektor Pawłucki mówi, że o to właśnie chodziło, żeby do biblioteki przyciągnąć więcej młodych ludzi i gdy już będą na miejscu, móc zachęcić ich do wypożyczania książek.

Na razie pomysł się sprawdza i oby tak zostało. Dodamy, że poza ścianką wspinaczkową, w bibliotece jest mnóstwo puzzli i planszówek, więc można wolny czas wykorzystać wyjątkowo dobrze.

wd

eprasa.pl 096a7d7972

fleszem BIŁGORAJ

Biłgoraj

IZBA PAMIĘCI W SZKOLE. Liceum Ogólnokształcące im. ONZ jest jedną z najstarszych szkół średnich powiatu biłgorajskiego. Pierwsze informacje dotyczące funkcjonowania placówki pochodzą z 1937 roku, kiedy to powstało Prywatne Gimnazjum i Liceum Szkoły Średniej w Biłgoraju. Ponad 80-letnią historię liceum tworzyli dyrektorzy, kadra pedagogiczna, pracownicy administracji i obsługi, przyjaciele szkoły oraz ponad 13 tysięcy absolwentów. Aby pamięć o nich mogły kultywować kolejne pokolenia, w szkole została utworzona Izba Pamięci, gdzie zgromadzone zostały pamiątki z różnych okresów działalności placówki: dokumenty, kroniki, dzienniki lekcyjne, elementy wyposażenia, pomoce dydaktyczne, zdjęcia, prace uczniów i wiele innych. W Izbie Pamięci honorowe miejsce zajmuje pierwszy sztandar szkoły, jest także część wyposażenia dawnego gabinetu dyrektora i sali lekcyjnej. Za przygotowanie Izby Pamięci odpowiedzialni byli nauczyciele: **Elżbieta Ciryt** i **Jadwiga Oleszek**. Przy realizacji filmu pomagali uczniowie: **Piotr Lis**, **Piotr Łaba** i **Karol Buczak**.

PADŁ REKORD. Szkoła Podstawowa nr 5 im. Księdza Jana Twardowskiego w Biłgoraju podsumowała zbiórkę w ramach XX Dnia Jesiennego Liścia. Kwota, jaką udało się zebrać w ramach kiermaszu zorganizowanego 23 października na targowisku miejskim „Mój rynek" na rzecz **Arianki Kurek**, wyniosła 106 661,49 zł. Dodatkowo, na Facebooku od początku listopada aż do 6 grudnia prowadzono licytacje internetowe, podczas których udało się zebrać 7 640 zł. Łącznie tegoroczną zbiórkę zakończono kwotą 114 301, 49 zł, najwyższą w dwudziestoletniej historii zbiórki.

Księżpol

BĘDZIE GDZIE KOPAĆ. Zadanie inwestycyjne pn. „Przebudowa boiska piłkarskiego przy Szkole Podstawowej w Majdanie Starym" realizowane przez Gminę Księżpol w ramach Programu „Sportowa Polska – Program Rozwoju Lokalnej Infrastruktury Sportowej" zostało ukończone. Obiekt został przekazany do użytkowania. Całkowita wartość inwestycji to ponad 3 mln zł. Połowa tej kwoty to środki z dofinansowania. Płyta boiska ma wymiary 66 m na 100 m. Jego nawierzchnia pokryta została sztuczną trawą. Powstało również oświetlenie oraz zostały ustawione bramki i wiaty dla zawodników.

SPOTKANIE WIECZOROWĄ PORĄ. 10 listopada na scenie Gminnego Ośrodka Kultury w Księżpolu odbyło się spotkanie muzyczno-literackie „Wieczorową porą". Podczas wydarzenia zaprezentowali się zarówno mieszkańcy gminy Księżpol, jak również goście. Słowami piosenek i wierszy mówili o wyjątkowości każdego człowieka. Przed publicznością wystąpili: **Janusz Szczur**, **Beata Blicharz**, **Jeremiasz Osuch**, **Halina Szczur**, **Andrzej Kusiak**, **Irena Szumska**, **Zofia** i **Lidia Wróblewskie**, **Tomasz Korba**, **Marysia Wróbel**, **Feliks Kuna**, **Jolanta Kida**, **Renata Dziduch**, **Krystyna Bednarz**, **Janusz Gorlej** oraz **Paweł Skakuj**. Na wydarzenie zaprosił wójt gminy Księżpol i Gminny Ośrodek Kultury w Księżpolu. **ez**

Pracownicy Domów Pomocy Społecznej żądają znaczących podwyżek

Głodowe płace za ciężką pracę

BIŁGORAJ

Nie milknie żądanie pracowników Domów Pomocy Społecznej odnośnie podwyżki płac. 20 grudnia zjawili się podczas obrad sesji Rady Powiatu, aby po raz kolejny przedstawić swoje postulaty.

Jolanta Kiesz wniosła o zabezpieczenie środków na płace pracowników.

To kolejna wizyta związkowców, zrzeszających pracowników Domów Pomocy Społecznej, podczas obrad Rady Powiatu w Biłgoraju. Cel wciąż jest niezmienny. Chodzi o podwyżkę płac. W październiku obecna była **Małgorzata Guz**, przewodnicząca wojewódzkiej sekcji NSZZ Solidarność. Wówczas związkowcy domagali się 1 tys. zł podwyżki oraz wzrostu średniej płacy do kwoty przeciętnego wynagrodzenia w gospodarce narodowej w każdym roku. Podkreślali, że płace w DPS-ach to wynagrodzenie zasadnicze często poniżej płacy minimalnej, rekompensowane premiami. Na ręce starosty złożyli petycję. Miesiąc później Rada Powiatu przyjęła stanowisko w tej sprawie. Władze powiatu żądały rozwiązań systemowych w funkcjonowaniu placówek.

Głośne wołanie o pomoc

20 grudnia do radnych kilka zdań skierowała Jolanta Kiesz, przewodnicząca NSZZ Solidarność przy Domu Pomocy Społecznej w Teodorówce. Jej wystąpienie miało związek z uchwalaniem tego dnia budżetu powiatu na przyszły rok. Interesowało ją, jaka kwota została zabezpieczona na podwyżki dla pracowników DPS.

Na wstępie podziękowała władzom powiatu za podjęcia w listopadzie stanowiska i próbę walki o ich wynagrodzenia. – Miejmy nadzieję, że strona rządowa dostrzeże problem w funkcjonowaniu domów pomocy społecznej i wpłynie to na poprawę warunków płacy i pracy pracowników. Dziękujemy za tak profesjonalne i poważne podejście do problemu, który staramy się uzewnętrznić, by naprawić zapaść systemu pomocy społecznej – mówiła **Jolanta Kiesz**.

Podczas swojego wystąpienia zadawała szereg pytań, dotyczących m.in. formy wynagradzania pracowników, planowanych zmian i podwyżek oraz godności ich zawodu. – Zanim podniosą państwo rękę, podejmą decyzję, a tym samym zatwierdzą budżet powiatu na 2023 rok, prosimy o zastanowienie i powiedzenie obywatelom zamieszkałym w naszym powiecie, czy ten budżet uwzględnia wzrost naszej płacy, pozwalający na godne życie? Czy po wielu latach ciężkiej, odpowiedzialnej pracy miarą naszego statusu zawodowego jest tylko płaca minimalna? – pytała. Jolanta Kiesz jasno wnosiła o zabezpieczenie środków na godne płace pracowników. – Dostosujcie budżet do potrzeb i głośnego wołania o pomoc pracowników Domów Pomocy Społecznej, aby nie żyli na skraju ubóstwa – prosiła.

W swoim wystąpienia dużo czasu poświęciła porównaniu Domów Pomocy Społecznej do Zakładów Opiekuńczo-Leczniczych. – W DPS-ach jest mieszkaniec, w ZOL-ach jest pacjent. Dla naszego mieszkańca pracownik to niejednokrotnie najbliższa rodzina. Ile empatii musimy mieć w sobie, aby nieść pomoc naszym podopiecznym. Co otrzymujemy w zamian? Upodlenie, niegodne wynagrodzenie i balansowanie na granicy ubóstwa – mówiła.

Groźba strajku

Jolanta Kiesz podkreśliła, że jeśli nie będzie zmian, protest może przybrać formę strajku. – Będziemy strajkować, a forma strajku może być różna. Możemy m.in. zadbać o nasze spracowane i bolące kręgosłupy. Zaczniemy rehabilitację – mówiła.

Dodała, że przyszedł czas na docenienie ich ciężkiej pracy. – Jesteśmy po to, aby wam o tym powiedzieć i oczekujemy pomocy. Czas, aby nasza praca została doceniona – mówiła. Zaznaczyła, że pracownicy DPS-ów są grupą zawodową zepchniętą poniżej marginesu, żyjącą na skraju ubóstwa. Dodała, że żadna władza od ponad 20 lat nie zapewniła ludziom tak ciężko pracującym godnej płacy. – Państwo, jako sprawujący władzę w powiecie, macie możliwość zmienić tę sytuację poprzez zabezpieczenie odpowiednich środków na nasze płace. Dyrektorzy placówek po dziś dzień nie porozumieli się z partnerem społecznym w celu wypracowania realnej ścieżki dojścia płacy do poziomu przeciętnej płacy w gospodarce narodowej. Jesteśmy w sporach zbiorowych z pracodawcami – dodała.

Potrzebne są zmiany ustawowe

Do słów protestujących odniosła się poseł **Beata Strzałka**, która podkreśliła, że pracuje w Sejmie w Komisji Polityki Społecznej i Rodziny. Przytoczyła, że osobiście odwiedzała kilka tego typu placówek i rozmawiała z dyrektorami i personelem. – Wiem, że przedstawiciele związków zawodowych Domów Pomocy Społecznej spotkali się z przedstawicielami ministerstwa. Nie znam rezultatów tych rozmów, ale z pewnością powstały pewne ustalenia – mówiła.

Posłanka odniosła się do sytuacji wynagrodzeń pracowników przed laty. Przypomniała, że gdy była członkiem Zarządu Powiatu nie spotkała się z takim problemem. – Płace były niższe niż obecnie. Nie protestowali państwo. Dlaczego? Bo był inny Zarząd? Inne osoby zarządzały powiatem, czy trzeba było zaciskać pasa? To przecież dyrektorzy danych placówek ustalają kwoty finansowania na dany rok i te kwoty są realnie uzasadnione i przedstawiane staroście. Wówczas nikt nie protestował. Jest mi przykro z powodu tego, że jesteście nisko wynagradzaną grupą zawodową. Mam nadzieje, że zmiany przyjdą – dodała.

Odniosła się również do słowa „upodlenie", które padło z ust Jolanty Kiesz. – Wiem, jak trudna jest wasza praca, bo byłam w tych jednostkach. Wiem, jak wielką pracę wykonujecie, ale to, co padło na tej sesji, dotrze też do mieszkańców. Stawiamy ich przez to w niekomfortowej sytuacji – mówiła.

Aby zmiany mogły wejść w życie, potrzebne są stanowcze zmiany legislacyjne. Na to jednak potrzeba dużo czasu. – Jest to długi proces legislacyjny i nie zależy on ode mnie. Nie wiem jakie będę decyzje resortu polityki społecznej – zauważyła.

ez

Z mieszkańcami o bezpieczeństwie

BIŁGORAJ

W Biłgorajskim Centrum Kultury odbyła się debata społeczna, zorganizowana przez Komendę Powiatową Policji w Biłgoraju. Jej tematem przewodnim były kwestie bezpieczeństwa w ruchu drogowym.

Debata pod nazwą „Bądź odpowiedzialnym kierowcą!" skierowana została w szczególności do młodych kierowców. Policjanci chcieli im przypomnieć, jak ważne jest bezpieczeństwo na drodze, a każda decyzja podejmowana na drodze może mieć poważne konsekwencje. Policjanci zaprezentowali uczestnikom spotkania prezentację multimedialną.

– Mundurowi przez cały rok spotykają się z mieszkańcami powiatu, organizują i uczestniczą w różnego rodzaju przedsięwzięciach profilaktycznych. Między innymi dzięki tym spotkaniom policjanci poznają problemy z jakimi spotykają się lokalne społeczności lub grupy i starają się wypracować wspólne metody działania dla poprawy bezpieczeństwa – wyjaśnia asp. **Joanna Klimek**, oficer prasowy biłgorajskiej komendy policji.

Policjanci zachęcali również uczestników debaty do korzystania z Krajowej Mapy Zagrożeń Bezpieczeństwa. Obsługa mapy została zaprojektowana tak, aby bezproblemowo, wręcz intuicyjnie mógł z niej korzystać każdy obywatel. Za pomocą interaktywnej strony można przekazywać informacje o zagrożeniach występujących w swojej okolicy. Mapa nie służy jednak do zgłaszania potrzeby pilnej interwencji, w tego typu przypadkach należy korzystać z numerów alarmowych. Zgłaszane przez stronę informacje podlegają weryfikacji, którą prowadzą policjanci, w tym dzielnicowi. Omówiona została również aplikacja mobilna „Moja Komenda", która zawiera dane teleadresowe wszystkich komend i komisariatów w kraju oraz dzielnicowych odpowiedzialnych za poszczególne rejony.

W spotkaniu uczestniczyli przedstawiciele władz miasta, powiatu, policjanci na czele z Komendantem Powiatowym Policji w Biłgoraju. Obecni byli również mieszkańcy powiatu, przedstawiciele placówek oświatowych oraz młodzież.

ez

Pomagają Ukrainie

BIŁGORAJ

Ukraina od 10 miesięcy walczy z rosyjskim najeźdźcą. Samorząd miasta Biłgoraja od samego początku wspiera ten kraj. Tuż przed świętami Bożego Narodzenia radni pojęli uchwałę o przekazaniu 450 tys. zł z przeznaczeniem na pomoc dla Nowowołyńska.

Nowowołyńsk w Ukrainie jest miastem partnerskim Biłgoraja od 1996 roku. Przez kilkadziesiąt lat współpraca miast opierała się na rozwoju kultury, oświaty i sportu. 21 grudnia radni Rady Miasta zdecydowali o udzieleniu w przyszłym roku pomocy rzeczowej dla Nowowołyńska. Z wnioskiem takim wystąpił burmistrz Janusz Rosłan. 450 tys. zł ma być przeznaczone na zakup m.in. leków, żywności, środków czystości i higieny, chemii gospodarczej, paliwa, koców, agregatów, sprzętu elektronicznego. Podjęcie takiej uchwały umożliwia ustawa z marca tego roku. Wprowadza ona możliwości udzielania przez gminy pomocy społecznościom lokalnym i regionalnym innych państw.

Warto zaznaczyć, że Biłgoraj w zasadzie od początku wojny zaangażował się w przekazywanie pomocy rzeczowej partnerskiemu miastu Nowowołyńsk. Przy Urzędzie Miasta został utworzony rachunek bankowy, na który wpływają darowizny pieniężne od wszystkich, którzy chcą wesprzeć Ukraińców w tym trudnym czasie. Wpłaty mieszkańców wyniosły łącznie 52 tys. zł. Były również wpłaty z zagranicy. Mieszkańcy Niemiec przelali łącznie kwotę 215 tys. zł, Izraela – 13 tys. zł, Austrii – 5 tys. zł, Stanów Zjednoczonych – ponad 6 tys. zł.

– W roku 2023 chcemy kontynuować przekazywanie pomocy rzeczowej – mówi burmistrz **Janusz Rosłan**. Dodaje, że w tym roku do partnerskiego miasta wysłano szesnaście transportów o łącznej wartości ponad 388 tys. zł. Oprócz tego zorganizowano trzy prywatne transporty pochodzące z Niemiec, z miasta partnerskiego Crailsheim. Osoby prywatne zorganizowały tam zbiórkę darów i przewiozły potrzebne rzeczy do Biłgoraja, skąd dalej pojechały do Nowowołyńska.

ez

eprasa.pl 096a7d7972

Rocznica wprowadzenia stanu wojennego

Nie wolno nam zapomnieć

Z montażem słowno-muzycznym wystąpili uczniowie ZSCKR w Różańcu. Fot. TOK

Młodzież z RCEZ w Biłgoraju przypomniała zapiski, wiersze i piosenki z tamtych lat. Fot. RCEZ

BIŁGORAJ/TARNOGRÓD

W nocy z 12 na 13 grudnia 1981 roku władze PRL wprowadziły na terenie całego kraju stan wojenny. Mieszkańcy powiatu biłgorajskiego pamiętają o tamtych wydarzeniach.

Mroźnym rankiem 13 grudnia 1981 roku Polacy obudzili się w innej rzeczywistości. Od wprowadzenia stanu wojennego w Polsce mija w tym roku 41 lat. W trakcie jego trwania internowano łącznie 10 131 działaczy związanych z Niezależnym Samorządnym Związkiem Zawodowym „Solidarność", a życie straciło około 40 osób, w tym 9 górników z Kopalni Węgla Kamiennego „Wujek" w Katowicach, podczas pacyfikacji strajku.

Na terenie powiatu biłgorajskiego odbyły się uroczystości upamiętniające to wydarzenie. Pierwsze, powiatowe, odbyły się 13 grudnia. Kilka dni później w Tarnogrodzie uczczono pamięć mieszkańca, który zginął w trakcie pacyfikacji strajku w kopalni.

Biłgoraj pamięta

Miejscem wspomnienia ofiar stanu wojennego i modlitwy za nasz kraj, było sanktuarium św. Marii Magdaleny. Tam odbyły się uroczystości organizowane przez Starostwo Powiatowe w Biłgoraju. Wydarzenie rozpoczął montaż słowno-muzyczny, w którym wystąpili uczniowie Regionalnego Centrum Edukacji Zawodowej. Przedstawili przyczyny, przebieg i skutki wprowadzenia stanu wojennego. Młodzież cytowała poezję, wspomnienia i przypomniała pieśni, które towarzyszyły Polakom w tym trudnym czasie. Nie zabrakło „Murów" Jacka Kaczmarskiego.

Następnie odprawiona została msza św. – Kiedy myślę o stanie wojennym, to po pierwsze przeraża mnie sama nazwa. Wiemy, że to było coś, co dotyczyło nas wewnętrznie, jako Polaków. W obecnej sytuacji, gdzie za naszą wschodnią granicą trwa wojna i my skutki tej wojny odczuwamy i długo będziemy odczuwać, to nazwa „stan wojenny" brzmi wyjątkowo groźnie – mówił w homilii ks. **Mateusz Januszewski**, wikariusz parafii pw. św. Marii Magdaleny w Biłgoraju.

Zginął podczas pacyfikacji

W Tarnogrodzie obchody rozpoczęły się zbiórką pocztów sztandarowych przed Tarnogrodzkim Ośrodkiem Kultury i przemarszem w asyście Orkiestry Górniczej Lubelskiego Węgla „Bogdanka" do kościoła pw. Przemienienia Pańskiego. Tam odprawiona została msza św. celebrowana w intencji Ojczyzny i zabitych górników w kopalni „Wujek". Przewodniczył jej ks. proboszcz **Jerzy Tworek**.

W homilii podkreślał, że w obecnych czasach potrzebna jest odwaga w dawaniu świadectwa i obronie wiary, podobna do odwagi górników z kopalni „Wujek", walczących o prawdę i wolną Ojczyznę. Po mszy św. zebrani przeszli na miejscowy cmentarz, gdzie złożono kwiaty na grobie **Józefa Krzysztofa Gizy** – górnika z Tarnogrodu zabitego w kopalni „Wujek".

Kolejnym punktem programu był montaż słowno-muzyczny „Bo to jest Polska" w wykonaniu młodzieży i nauczycieli z Zespołu Szkół Centrum Kształcenia Rolniczego w Różańcu, pod kierunkiem **Bogusławy Lis**. Wystąpił również Zespół Wokalny Tarnogrodzkiego Ośrodka Kultury przygotowany przez **Grażynę Barcicką**.

Po akademii głos zabrali goście: były pracownik kopalni „Wujek" **Kazimierz Bodejko**, senator RP **Jerzy Chróścikowski**, wicemarszałek województwa lubelskiego **Michał Mulawa**, wicewojewoda lubelski **Bolesław Gzik**, przewodniczący NSZZ RI „Solidarność" **Tomasz Obszański** i burmistrz Tarnogrodu **Paweł Dec**. Obecni byli również przedstawiciele rodziny **Krzysztofa Gizy**, władz państwowych, wojewódzkich, samorządowych, związków zawodowych i górnicy.

ez

Rusza przebudowa basenu

BIŁGORAJ

Po 34 latach biłgorajski basen przejdzie gruntowny remont. Niegdyś był chlubą miasta, dziś jeden z najmniej nowoczesnych obiektów w okolicy. Wkrótce zmieni swoje oblicze.

Po przebudowanie biłgorajski basen będzie jednym z nowocześniejszych obiektów.

Przebudowa biłgorajskiego basenu rusza, gdy tylko pozwolą na to warunki atmosferyczne. Będzie to pierwsza tego typu inwestycja w obiekt od momentu jego uruchomienia. 19 grudnia władze powiatu podpisały umowę z wykonawcą. Ma on 15 miesięcy, aby zrealizować I etap inwestycji. – To nasza sztandarowa inwestycja. Cieszymy się, że udało się dopiąć wszystkie formalności – mówił starosta **Andrzej Szarlip**.

– Starosta wyjaśnia, że powiat do przebudowy krytej pływalni nie dołożył ani złotówki. Wszystkie środki na ten cel pochodzą ze źródeł zewnętrznych. – Zakres inwestycji jest bardzo duży. Polegał będzie na wybudowaniu nowego budynku z częścią rekreacyjną. W trakcie realizacji inwestycji cały czas obecna część basenu będzie dostępna. Po wybudowaniu nowej części, będzie ona służyła mieszkańcom, a my wówczas zabierzemy się do remontu obecnej niecki i starego budynku. Jest to przemyślane i tak zaplanowane, aby nie wyłączać basenu z użytkowania – mówił. Dodał, że mieszkańcy powiatu biłgorajskiego będą mieli w końcu basen na jaki zasługują.

Wybudowana w I etapie inwestycji hala basenu rekreacyjnego o powierzchni ponad 1300 mkw. zawierać będzie baseny rekreacyjne o powierzchni lustra wody ponad 300 mkw., wyposażonego m.in. w masaże podwodne i powietrzne, sztuczną rzekę, basen do nauki pływania i brodzik dla najmłodszych. W ramach inwestycji mają powstać także zjeżdżalnie wodne o długości 90 i 60 m, wanny jacuzzi, podbasenie z wyposażeniem technologicznym, niezbędne instalacje oraz urządzenia OZE. Obiekt ma być dostosowany do wymogów osób niepełnosprawnych, seniorów czy rodzin z dziećmi. Docelowo z atrakcji basenu będzie mogło korzystać jednocześnie nawet 125 osób, czyli o ponad 90 więcej niż obecnie.

To dopiero pierwszy etap inwestycji. Drugi ma obejmować przebudowę istniejącej części basenu i jej niecki. Część środków na ten cel jest już zgromadzonych. Kolejne mają zostać pozyskane m.in. z programu „Polski Ład".

Całkowita wartość I etapu to ponad 29 mln zł, w tym z Rządowego Funduszu Polski Ład: Programu Inwestycji Strategicznych powiat pozyskał blisko 16 mln zł, z Rządowego Funduszu Inwestycji Lokalnych – 13,2 mln zł.

ez

Sto lat to za mało

Mieszkanka gminy Biłgoraj obchodziła setne urodziny.

GM. BIŁGORAJ

19 grudnia Janina Pintal, mieszkanka gminy Biłgoraj, skończyła sto lat. Były gratulacje, tort i życzenia.

Z okazji wyjątkowego jubileuszu mieszkankę gminy Biłgoraj odwiedził wójt **Wiesław Różyński**. Przekazał gratulacje oraz serdeczne życzenia kolejnych długich lat życia.

Janina Pintal urodziła się 19 grudnia 1922 roku w Trzęsinach. W pierwszych latach życia wychowywała się w Woli Małej, a po wyjściu za mąż przeniosła się do Korczowa, gdzie mieszka do tej pory.

W swojej zawodowej przygodzie pracowała w lokalnej szkole podstawowej, a także w biłgorajskim szpitalu. Zajmowała się również domowym gospodarstwem.

Jubilatka to osoba niezwykle szanowana w swoim środowisku. Mimo sędziwego wieku, dopisuje jej pogoda ducha. Uwielbia śpiew, a niegdyś angażowała się we wszelkie działalności społeczne.

Janina Pintal ma trójkę dzieci, pięcioro wnuków oraz dziewięcioro prawnuków. Obecnie mieszka z córką Marią.

ez

fleszem BIŁGORAJ

Tarnogród

KOŚCIÓŁ PO REMONCIE. Zakończono I etap prac przy elewacji frontowej kościoła pw. Przemienienia Pańskiego w Tarnogrodzie. Pod koniec listopada pracownicy delegatury zamojskiej Wojewódzkiego Urzędu Ochrony Zabytków w Lublinie odebrali część prac konserwatorskich i restauratorskich przy elewacji głównej budynku. Zakres robót obejmował konserwację tynków przęseł bocznych bez warstwy wykończeniowej, konserwację detali architektonicznych wykonanych z zaprawy, konserwację detali architektonicznych wykonanych z kamienia. Komisja konserwatorska postanowiła odsłonić naturalny kamień, z kolei w miejscach detali wykonanych z zaprawy – wykonać malarską imitację kamienia. Ponadto postanowiono delikatnie za pomocą koloru wydobyć pilastry, nadając fasadzie większą trójwymiarowość oraz podkreślając jej wertykalizm. Ze względu na planowaną kontynuację prac w przyszłym roku, parafia zdecydowała się pozostawić rusztowania na okres zimowy.

Tereszpol

UPAMIĘTNIĄ PAMIĘĆ POWSTAŃCÓW. Biuro „Niepodległa" ogłosiło wyniki naboru w programie „Powstanie Styczniowe 1863-1864". Łącznie złożono 586 wniosków. Dofinansowanie otrzymało 130 wnioskodawców. Wniosek złożony przez Bibliotekę Publiczną Gminy Tereszpol znalazł się na 18 pozycji listy rankingowej. Całkowita wartość projektu to ponad 60 tys. zł. Projekt „Zrzucić przeklęte jarzmo lub zginąć – upamiętnienie Bitwy pod Panasówką z 3 września 1863 roku" będzie realizowany w przyszłym roku. Jego celem jest upamiętnienie bohaterów i wydarzeń rozegranych na terenie naszej Małej Ojczyzny przed 160 laty.

Józefów

NAGRODY ZA BOŻONARODZENIOWE KARTKI. Prawie 100 propozycji oceniło jury tegorocznego konkursu „Tradycyjnych kartek świątecznych", organizowanego przez Miejski Ośrodek Kultury w Józefowie. Nagrody i wyróżnienia zostały przyznane w czterech kategoriach. Spośród przedszkolaków nagrody odbiorą: **Iwo Działa**, **Gabriel Golik**, **Michalina Kozyra**, **Malwina Studnicka**, **Nikodem Golik** i **Marta Grudziński**. Wyróżnienie otrzymali: **Kinga Strzęciwilk**, **Zofia Otkała**, **Hanna Sitarz**, **Tymon Rezler** i **Franciszek Kluczkowski** oraz **Szymon Niedbała**. W kategorii uczniów klas I-IV na nagrody zasłużyli: **Milena Zgutka**, **Anastasia Bukina** i **Maria Droździel**, **Blanka Strzęciwilk**, **Hanna Syta** i **Antek Bernaczek**, **Natalia Kmieć**, **Aleksandra Syta**, **Lena Tytoń**, **Julia Grudziński**, **Paweł Surmacz**, **Marcelina Dziama**, **Oleksii Chermyshow** i **Karolina Grudzińska**, **Julia Maryńczak**, a także uczniowie klas I-III ze świetlicy ze SP w Józefowie. W grupie uczniów klas V-VIII laureatkami zostały **Maja Milewska** i **Katarzyna Kawa** oraz **Anna Koman**. Nagrody, wykonane przez podopiecznych Warsztatów Terapii Zajęciowej i Środowiskowego Domu Samopomocy w Józefowie odbiorą: **Marzena Koman**, **Grzegorz Rawiak**, **Patryk Kusiak** i **Jan Momot**. **ez**

eprasa.pl 096a7d7972

Każdy może zostać świę

NASZA AKCJA

Przedstawiamy drugą część fotorelacji z akcji „Wybierz sobie Mikołaja", którą „Kronika Tygodnia" organizowała w okresie przedświątecznym.

W roli pomocników świętego z Laponii wystąpili samorządowcy i przedsiębiorcy, a było ich aż 38. Otrzymali kilkaset listów od osób, które wybrały ich jako swojego Mikołaja.

Większość z nich wręczała prezenty podczas uroczystości, która odbyła się 14 grudnia w Hotelu Koronny w Zamościu. Niektórzy jednak przekazali podarunki dzieciom (ale też i dorosłym) w swoich gminach. A wszystko po to, by dzielić się radością i uśmiechem w tym magicznym okresie Świąt Bożego Narodzenia.

Wszystkie zdjęcia będzie można zobaczyć na naszej stronie internetowej www.kronikatygodnia.pl.

red

Wójt gminy Komarów-Osada Wiesława Sieńkowska znakomicie sprawdziła się w roli Mikołaja. Dzieci były przeszczęśliwe z otrzymanych prezentów.

Burmistrz Łaszczowa Aleksandra

Mikołaje „Kroniki Tygodnia"

Marcin Romanowski, Wiceminister Sprawiedliwości
Jerzy Chróścikowski, Senator RP
Michał Mulawa, Wicemarszałek Województwa Lub.
Beata Strzałka, Poseł na Sejm RP
Tomasz Zieliński, Poseł na Sejm RP
Jarosław Sachajko, Poseł na Sejm RP
Andrzej Wnuk, Prezydent Miasta Zamość
Henryk Karwan, Starosta Tomaszowski
Stanisław Grześko, Starosta Zamojski
Aneta Karpiuk, Starosta Hrubieszowski
Marta Majewska, Burmistrz Miasta Hrubieszów
Wojciech Żukowski, Burmistrz Miasta Tomaszów Lub.
Renata Miziuk, Wiceburmistrz Tomaszowa Lubelskiego
Andrzej Podgórki, Burmistrz Tyszowiec
Urszula Kolman, Burmistrz Miasta Zwierzyniec
Aleksandra Pietrasz, Burmistrz Łaszczowa
Marek Łuszczyński, Burmistrz Lubyczy Królewskiej
Andrzej Adamek, Wójt Gminy Bełżec
Tomasz Tyrka, Wójt Gminy Jarczów
Agnieszka Skubis-Rafalska, Wójt Gminy Werbkowice
Roman Miedziak, Wójt Gminy Rachanie
Wiesława Sieńkowska, Wójt Gminy Komarów-Osada
Zbigniew Naklicki, Wójt Gminy Susiec
Ryszard Gliwiński, Wójt Gminy Zamość
Marzena Czubaj-Gancarz, Wójt Gminy Tomaszów Lub.
Mariusz Kukiełka, Wójt Gminy Łabunie
Krzysztof Seń, Wójt Gminy Sitno
Dariusz Kozłowski, Wójt Gminy Telatyn
Łukasz Kłębek, Wójt Gminy Ulhówek
Małgorzata Bzówka, Prezes PGK Zamość
Marcin Kulig, Dyrektor WORD Zamość
Magdalena Dołgan, Prezes ZGL Zamość
Radosław Niziołek, Prezes RKKT Zamość
Monika Greszta, Właściciel firmy Namioty Greszta
Błażej Bartecki, Deweloper Elektrownia Park Residence
Anna Kuśmierczak-Kuceł, Właściciel firmy Karpiówka Bełżec
Melisa Cieśla-Ostasz, General Manager w Hotelu Koronny Zamość
Konrad Sinica, Zastępca redaktora naczelnego „Kroniki Tygodnia"

W Urzędzie Gminy Telatyn prezent odebrał między innymi Jakub Czarnecki. W Mikołaja wcielił się wójt Dariusz Kozłowski.

Klaudia i Nikola Zieniuk odbierają prezenty od posłanki Beaty Strzałki.

Wójt gminy Werbkowice Agnieszka Skubis-Rafalska wie, jak sprawić fantastyczną niespodziankę. Przekonała się o tym m.in. Wiktoria Smoła.

Przedszkolaki z Jarczowa bardzo ucieszyły się z prezentu od wójta Tomasza Tyrki.

Wójt gminy Tomaszów Lubelski Marzena Czubaj-Gancarz uszczęśliwiła niemałą gromadkę. Prezenty w urzędzie gminy odebrali: Karol Nowak, Wiktor Przednowek, Gabrysia Adamczuk, Dawid Rycak, Antoni Gardias, Oliwia Danaj i Mikołaj Danaj.

eprasa.pl 096a7d7972

TV PROGRAM

kronika TYGODNIA — piszemy lepiej dajemy więcej

Program telewizyjny 27.12 – 2.01.2023

Zróbmy sobie wnuka

Polsat, piątek 30.12, godz. 20.05

W centrum wielkiego miasta, gdzie ceny metra kwadratowego ziemi porównywalne są do tych ze światowych metropolii, Maniek (Andrzej Grabowski) i Gienia (Joanna Żółkowska) Koselowie uprawiają pomidory. Chociaż chętnych do zakupu plantacji nie brakuje, Kosela nie zamierza sprzedać ani skrawka gruntu. Marzy, by wychowały się tu jego wnuki. Jednak dwójka dorosłych dzieci Mańka - Zosia i Janek - wcale nie zamierza się ustatkować. Co więcej, ani on - wzięty ginekolog, który słynie z licznych romansów - ani ona - zasadnicza specjalistka od public relations - nie chcą przejąć interesu rodziców. Oboje mają jednak poważne kłopoty finansowe. Ich długi przejmuje w końcu, za pośrednictwem podstawionego prawnika Gustawa Mytnika, grecki milioner Papas, który ma zamiar wykupić grunty Koselów. Rodzeństwo przyjeżdża więc do rodzinnego domu, by skłonić ojca do sprzedaży ziemi Grekowi. Nie wiedzą, że zorientowany w sytuacji Maniek ma własny plan.

Ślubne wojny

TVP 1, sobota 31.12, godz. 20.20

Emma Allan (Anne Hathaway) i Liv Lerner (Kate Hudson) przyjaźnią się od dziecka. Marzeniem obu kobiet jest stanięcie na ślubnym kobiercu. Obie mają też zaplanowane w najdrobniejszym szczególe perfekcyjne wesele, które miałoby się odbyć w czerwcu, koniecznie w nowojorskim Hotelu Plaza. Wszystko wydaje się układać idealnie: dziewczyny wspólnie łapią bukiet na weselu koleżanki, a wkrótce potem ich partnerzy Nate i Fletcher wręczają im pierścionki zaręczynowe. Szczęśliwe narzeczone udają się do najmodniejszej w mieście organizatorki ceremonii ślubnych, Marion St. Claire. Rezerwują dwa ostatnie czerwcowe terminy w wybranym hotelu i ruszają na poszukiwanie sukien. Niestety dobra passa kończy się, gdy wychodzi na jaw, że uroczystości przyjaciółek zostały pomyłkowo wpisane na ten sam dzień. Oznacza to, że jedna z nich musi zrezygnować. Przebojowa, apodyktyczna i pewna siebie prawniczka Liv nie zamierza się wycofać.

Był sobie chłopiec

TVP 2, niedziela 1.01, godz. 19.15

Londyn. 38-letni Will (Hugh Grant) wciąż jest samotny. Próżniaczy tryb życia, jaki prowadzi, odpowiada mu. Spędza czas na oglądaniu telewizji i zdobywaniu kobiet. Doskonaląc swoje metody podrywania, Will dochodzi do wniosku, że wiele zalet mają samotne matki. Pewnego dnia odkrywa, że najlepszym miejscem na poznanie kobiety jest koło samotnych matek. Gdy próbuje poderwać jedną z nich, poznaje 12-letniego chłopca, który odmienia jego życie.

Sherlock Holmes

TVN, niedziela 1.01, godz. 20.00

Koniec XIX wieku. W Londynie, największej metropolii ówczesnego świata, dochodzi do serii rytualnych morderstw. Śledztwo w tej sprawie prowadzą detektyw Sherlock Holmes i jego współpracownik dr John Watson. Wkrótce udaje im się ustalić dane potencjalnego zabójcy. Jest nim lord Blackwood. Mężczyzna zostaje aresztowany, skazany na śmierć, a następnie powieszony. Sprawa wydaje się rozwiązana. Wkrótce jednak okazuje się, że Blackwood nadal żyje i zabija kolejne ofiary. Holmes musi udaremnić spisek, który zagraża całemu krajowi. Tymczasem w jego życiu pojawia się Irene Adler, oszustka i dawna miłość detektywa...

Wielkie wesele

TVP 1, niedziela 1.01, godz. 22.25

Małżeństwo Ellie i Dona Griffinów nie przetrwało próby czasu. Mężczyzna związał się z Bebe, najlepszą przyjaciółką żony, czego była pani Griffin nigdy mu nie wybaczyła. Ich rozstanie było bardzo burzliwe i dawni partnerzy nie pałają do siebie sympatią. Zrozumiałe więc, że nie mają też ochoty na ponowne spotkanie. Niestety pewnego dnia za sprawą ich adoptowanego syna, pochodzącego z Kolumbii Alejandra, ma się to zmienić. Mężczyzna planuje ślub. Nie tylko prosi przybranych rodziców, by przybyli na uroczystość, lecz na domiar złego chce, by znów udawali kochającą się parę. Wszystko ze względu na jego biologiczną matkę, głęboko wierzącą Madonnę Soto, która będzie obecna na weselu. Kolumbijka nie uznaje bowiem rozwodów. Ellie i Don zgadzają się porzucić wzajemną niechęć na czas uroczystości. Mają jednak duży problem z dotrzymaniem obietnicy.

© www.telepress24.com telepress24@gmail.com

TVP 1

7.00 Transmisja Mszy Świętej
7.30 Kościół z bliska
8.00 Wiadomości, Pogoda
8.15 Kwadrans polityczny
8.35 The Chosen (1) – serial
9.35 Komisarz Alex (112) – serial
10.35 Ojciec Mateusz (11) – serial
11.25 Kasta – serial
12.00 Wiadomości
12.10 Agrobiznes
12.35 Magazyn Rolniczy
12.55 Zwierzęta budują (1) – Domy na miarę
14.00 Wspaniałe stulecie (167) – serial
15.00 Wiadomości, Pogoda
15.20 Alarm! – magazyn
15.35 Gra słów. Krzyżówka – /650/
16.05 Przysięga (774) – serial
17.00 Teleexpress
17.15 Jaka to melodia?
17.55 Klan (4071) – telenowela
18.20 Korona królów – taka historia... – telenowela
19.00 Jeden z dziesięciu – teleturniej
19.30 Wiadomości, Pogoda, Sport
20.15 Alarm! – magazyn
20.30 Leśniczówka (628) – serial
21.00 Nie zmarnujcie niepodległości – widowisko
22.15 Magazyn Ekspresu Reporterów
23.15 Ocaleni – reality show
0.20 Magazyn śledczy
0.55 Miłość jest blisko – komedia romantyczna, reż. Radosław Dunaszewski, wyk. Wojciech Solarz, Weronika Książkiewicz, Olga Bołądź, Grzegorz Małecki, Jan Polovnikov, Weronika Wachowska, Janusz Chabior, Kazimierz Mazur, Michał Sitarski, Joanna Gonschorek (HIT)

TVP 2

5.05 Na sygnale (264) – serial
5.35 M jak miłość (1685) – serial
6.25 100 lat Metodystów w Poznaniu
6.55 Rodzinka.pl s.XII (235) – serial
7.30 Pytanie na śniadanie
11.15 Rodzinka.pl s.VI (136) – Życie jest ciężkie – serial
11.50 Barwy szczęścia (2721) – serial
12.30 Koło fortuny – teleturniej
13.15 Zranione ptaki (193) – serial
14.05 Va Banque (233) – teleturniej
14.35 Na sygnale (330) – serial
15.05 Koło Fortuny – teleturniej
15.10 Wydział kryminalny Kitzbühel (114) – serial
15.50 Przepis dnia
16.00 Koło fortuny – teleturniej
16.35 Familiada – teleturniej
17.15 Zakazany owoc (122) – serial
18.00 Panorama
18.20 Va Banque (234) – teleturniej
18.45 Zranione ptaki (194) – serial
19.30 Barwy szczęścia (2721) – serial
20.00 Przepis dnia
20.10 Barwy szczęścia (2722) – serial
20.55 M jak miłość – Wigilia u Mostowiaków – serial
21.55 Izabela, królowa Hiszpanii (20) – serial
22.55 Historia bez tajemnic – Buntowniczka nie z wyboru
0.00 Był sobie pies 2 – komedia, USA, reż. Gail Mancuso, wyk. Dennis Quaid, Josh Gad, Henry Lau, Kathryn Prescott, Marg Helgenberger (HIT)
2.00 Wybuchowa para – komedia sensacyjna, USA, reż. James Mangold, wyk. Tom Cruise, Cameron Diaz, Peter Sarsgaard, Viola Davis

POLSAT

6.00 Nowy dzień z Polsat News
8.40 Malanowski i Partnerzy
9.40 Sekrety rodziny
10.40 Dlaczego ja?
11.40 Gliniarze
12.50 Wydarzenia
13.20 Interwencja
13.40 Trudne sprawy
14.40 Dlaczego ja?
15.50 Wydarzenia, Pogoda
16.15 Interwencja
16.30 Na ratunek 112
17.00 Gliniarze
18.00 Pierwsza miłość
18.50 Wydarzenia, Sport, Pogoda
19.25 Gość Wydarzeń

20.05 Dzień Niepodległości: Odrodzenie – film sci - fi, USA, 2015, reż. Roland Emmerich, wyk. Liam Hemsworth, Jeff Goldblum, Jessie T. Usher (HIT)
22.45 Włoska robota – film sensacyjny, USA, Francja, Wielka Brytania, 2003, reż. F. Gary Gray, wyk. Donald Sutherland, Charlize Theron, Mark Wahlberg, Jason Statham
1.10 Exodus: Bogowie i królowie – dramat przygodowy, USA, Wielka Brytania, 2014, reż. Ridley Scott, wyk. Christian Bale, Joel Edgerton, John Turturro, Aaron Paul
4.40 Disco Gramy

TVN

5.50 Uwaga!
6.10 Ukryta prawda
7.05 Kuchenne rewolucje – program kulinarno - rozrywkowy
8.00 Dzień Dobry TVN – magazyn
11.40 Doradca smaku
11.50 Ukryta prawda
12.50 Tajemnice miłości
13.50 Ukryta prawda
15.50 Ten moment
16.25 Święta z Gesslerami
17.00 Kuchenne rewolucje – program kulinarno - rozrywkowy
18.00 Ukryta prawda
19.00 Fakty, Sport, Pogoda
19.55 Uwaga!
20.10 Doradca smaku
20.15 Na Wspólnej – serial
20.55 Milionerzy

21.35 Dary anioła: Miasto kości – film przygodowy, USA, Niemcy, Kanada 2013, reż. Harald Zwart, wyk. Lily Collins, Jamie Campbell Bower, Kevin Zegers, Jemima West, Robert Sheehan, Lena Headey (HIT)
0.05 Kuba Wojewódzki 17
1.10 Grzesznica – serial
2.05 MasterChef
3.30 Uwaga!
3.50 Zamieszkać na plaży
4.20 Recepta na stary dom
4.50 Jak to jest zrobione? – serial

SUPER POLSAT

6.00 Psi patrol **8.05** Hell's Kitchen - Piekielna Kuchnia **9.45** SuperLudzie Extra **10.00** Wydarzenia 24 **10.30** Nasz nowy dom **11.30** Chirurdzy **12.30** Świat według Kiepskich **14.15** Hell's Kitchen - Piekielna Kuchnia **15.50** Wydarzenia **16.10** Więcej wydarzeń **16.20** Gość Wydarzeń 24 **16.55** Nasz nowy dom **17.55** Nasz nowy dom **19.00** Świat według Kiepskich **20.00** Rolnicy - Tak się żyje u nas na wsi **21.00** Faceci w czerni - komedia sci - fi **23.05** Słyszeliście o Morganach? - komedia romantyczna **1.20** Świat według Kiepskich **2.00** Tatuśkowie **4.00** Nasz nowy dom **5.00** Na ratunek 112

TVP SPORT

6.10 RETRO TVP SPORT **7.55** Piłka nożna - Eliminacje MŚ kobiet. Polska - Armenia **10.00** Żużel - Drużynowe Mistrzostwa Europy, Poznań **12.00** Rafał Wilk **12.35** Tenis ziemny - Turniej WTA BNP Paribas Poland Open **13.30** Dart - MŚ, Londyn **17.35** Fundacja olimpijska **17.55** Piłka nożna - Mistrzostwa Europy - EURO 2022 kobiet. Finał. Anglia - Niemcy **18.50** Piłka nożna - Mistrzostwa Europy - EURO 2022 kobiet. Finał. Anglia - Niemcy **20.00** Dart - MŚ, Londyn, Alexandra Palace - 3.runda **21.20** Dart - MŚ, Londyn, Alexandra Palace - 3.runda **22.40** Dart - MŚ, Londyn, Alexandra Palace - 3.runda

TTV

5.15 Kossakowski. Nieoczywiste **5.50** DeFacto Extra **6.15** DeFacto - Flesz **6.25** Królowe życia - serial **7.05** Ukryta prawda **8.00** Szpital - program obyczajowy **9.55** Damy i wieśniaczki. Ukraina **10.55** Ukryta prawda **11.55** SOS. Ekipy w akcji **12.55** Ukryta prawda **13.55** Damy i wieśniaczki. Ukraina **15.05** Królowe życia - serial **15.45** Express **16.00** Kto to kupi? **16.40** Gogglebox. Przed telewizorem **17.45** Express **18.03** Raport smogowy **18.05** Walk the Line. Prosto do celu **18.40** Złomowisko PL **19.45** Express **20.00** Kanapowcy **21.00** Królowe życia - serial **21.45** Express **22.00** Dobra robota **23.00** Damy i wieśniaczki

STOPKLATKA

11.55 Diabli nadali - serial **12.55** Katastrofy w przestworzach **15.10** Meteor kontra Ziemia - film katastroficzny **17.00** Szpital New Amsterdam - serial **18.00** Wojny magazynowe **19.00** Łowcy okazji **20.00** Szklanką po łapkach - komedia **21.40** Szef - komedia **23.55** Ziarno prawdy - film kryminalny

TV 4

9.50 Agenci. Biuro Detektywistyczne **10.50** Hardkorowy lombard **11.55** Sędzia Judy **13.55** STOP Drogówka **16.00** Policjantki i Policjanci **17.00** Łowcy Skarbów. Kto da więcej **19.00** Policjantki i Policjanci **20.00** Sprawiedliwi - Wydział Kryminalny **21.00** Niepamięć - film sci - fi **23.40** Lokator - thriller

TV6

6.00 Detektywi w akcji **7.00** Słoneczny patrol **10.00** Kobra - oddział specjalny **11.05** Galileo **12.05** Miodowe lata **14.00** Detektywi w akcji **15.00** Detektywi w akcji **16.00** Medicopter 117 **17.05** Miodowe lata **19.00** Galileo **21.00** Agenci NCIS: Los Angeles **23.00** Sprawiedliwi - Wydział Kryminalny

Wtorek, 27.12

TVN 7

4.50 Szkoła – serial
5.45 Szkoła – serial
6.45 40 kontra 20
7.45 Ukryta prawda
8.45 Ukryta prawda
9.50 Ukryta prawda
10.50 Tajemnice miłości
11.50 Rozwód. Walka o wszystko
12.50 Szpital – program obyczajowy
13.55 Rozwód. Walka o wszystko
14.55 Opowieści małżeńskie
15.55 Ukryta prawda
16.55 Zagadki losu
17.55 Opowieści małżeńskie
19.00 Ukryta prawda
20.00 40 kontra 20
21.00 Na krawędzi – film sensacyjny, USA 1993, reż. Renny Harlin, wyk. Sylvester Stallone, Michael Rooker, John Lithgow, Janine Turner, Caroline Goodall (HIT)
23.25 Fokus – film sensacyjny, USA 2015, reż. Glenn Ficarra, John Requa, wyk. Will Smith, Margot Robbie, Adrian Martinez, Gerald McRaney, Rodrigo Santoro
1.30 Zbrodnia w sąsiedztwie
2.35 Zbrodnia w sąsiedztwie
3.35 Druga strona medalu

PULS

6.00 Kobra – oddział specjalny
8.00 Lombard: Życie pod zastaw
10.00 Prawdziwe motywy – serial
11.00 Rodzinny interes – serial
13.00 Lombard: Życie pod zastaw
14.00 Rodzinny interes – serial
15.00 Lombard: Życie pod zastaw
16.00 Prawdziwe motywy – serial
18.00 Lombard: Życie pod zastaw
20.00 Wasabi: Hubert zawodowiec – komedia kryminalna, Francja, Japonia 2001, reż. Gérard Krawczyk, wyk. Jean Reno, Ryoko Hirosue, Michel Muller (HIT)
22.00 Rocky – dramat, USA 1976, reż. John G. Avildsen, wyk. Burgess Meredith, Burt Young, Carl Weathers, Sylvester Stallone, Talia Shire
0.20 Plan lotu – thriller, USA 2005, reż. Robert Schwentke, wyk. Erika Christensen, Greta Scacchi, Jodie Foster, Peter Sarsgaard, Sean Bean
2.20 Lombard: Życie pod zastaw
3.20 Na jedwabnym szlaku
4.00 Menu na miarę
5.00 Rodzinny interes – serial

TRWAM

16.10 Jestem mamą **16.25** Przyroda w Obiektywie **16.40** Boże Narodzenie w Krainie Jezior. Część II **17.10** Prosto o gospodarce **17.30** Zostań Żołnierzem RP **17.45** Kolędy i pastorałki **17.55** Poczet Wielkich Polaków **18.00** Anioł Pański **18.05** Informacje dnia **18.15** Ze szkolnej ławki **19.25** Święty na każdy dzień **19.30** Każdy maluch to potrafi **19.45** Modlitwa z telefonicznym udziałem dzieci **20.00** Informacje dnia **20.20** Różaniec **20.50** Myśląc Ojczyzna **21.00** Apel Jasnogórski **21.20** Informacje dnia **21.40** Polski Punkt Widzenia **22.00** Mojżesz - 10 przykazań **23.10** Tam, gdzie gwiazda goreje **23.40** Drzwi do lasu

eprasa.pl 096a7d7972

TVP 1

7.00 Transmisja Mszy Świętej
7.30 Rodzinny ekspres
8.00 Wiadomości, Pogoda
8.15 Kwadrans polityczny
8.35 Ranczo s.IX (112) - serial
9.35 Komisarz Alex (113) - serial
10.35 Ojciec Mateusz (12) - serial
11.25 Kasta - serial
12.00 Wiadomości
12.10 Agrobiznes
12.35 Rok w ogrodzie Extra
12.50 Zwierzęta budują (2) - Miasta zwierząt
14.00 Wspaniałe stulecie (168) - serial
15.00 Wiadomości, Pogoda
15.20 Alarm! - magazyn
15.35 Gra słów. Krzyżówka - /651/
16.05 Przysięga (775) - serial
17.00 Teleexpress
17.15 Jaka to melodia?
17.55 Klan (4072) - telenowela
18.20 Kasta - serial
18.55 Jeden z dziesięciu - teleturniej
19.30 Wiadomości, Pogoda, Sport
20.15 Alarm! - magazyn
20.30 Leśniczówka (629) - serial
21.05 Rozmowy kontrolowane
HIT - komedia, reż. Sylwester Chęciński, wyk. Stanisław Tym, Irena Kwiatkowska, Alina Janowska, Krzysztof Kowalewski, Marian Opania, Jerzy Turek, Jerzy Bończak, Zofia Merle, Bożena Dykiel, Artur Barciś
22.50 Zabójcza kołysanka - film fabularny, USA
0.30 The Good Doctor (45) - serial
1.25 The Good Doctor (46) - serial
2.05 wojsko - polskie.pl
2.30 Wielki brytyjski test na inteligencję Horizon - film dok.
3.25 Jaka to melodia?

TVP 2

5.00 Na sygnale (265) - serial
5.30 M jak miłość (1686) - serial
6.25 Pożyteczni.pl - magazyn
6.55 Rodzinka.pl (236) - serial
7.30 Pytanie na śniadanie
11.20 Rodzinka.pl s.VI (137) - serial
11.50 Barwy szczęścia (2722) - serial
12.30 Koło fortuny - teleturniej
13.15 Zranione ptaki (194) - serial
14.05 Va Banque (234) - teleturniej
14.35 Na sygnale (331) - serial
15.00 Koło Fortuny - teleturniej
15.10 Wydział kryminalny Kitzbühel (115) - serial
15.50 Przepis dnia
16.00 Koło fortuny - teleturniej
16.35 Familiada - teleturniej
17.15 Zakazany owoc (123) - serial
18.00 Panorama
18.20 Va Banque (235) - teleturniej
18.45 Zranione ptaki (195) - serial
19.30 Barwy szczęścia (2722) - serial
20.00 Przepis dnia
20.10 Barwy szczęścia (2723) - serial
20.40 Kulisy serialu
20.55 Na dobre i na złe (866) - Prawdziwy ziom - serial
21.55 Izabela, królowa Hiszpanii (21) - serial
22.55 Ludzkie historie - Kliknij, żeby zmienić swoje życie. sekrety globalnego szaleństwa
23.55 Step Up. All In - film muzyczny,
HIT USA, reż. Trish Sie, wyk. Ryan Guzman, Briana Evigan, Adam Sevani, Stephen Boss
1.50 Karmazynowe wesele (2) Crimson Wedding - serial
2.45 Karol i Diana. prawda o ślubie
3.50 Za marzenia s.I (12) - serial
5.00 Zakończenie dnia

POLSAT

6.00 Nowy dzień z Polsat News
8.40 Malanowski i Partnerzy
9.40 Sekrety rodziny
10.40 Dlaczego ja?
11.40 Gliniarze
12.50 Wydarzenia
13.20 Interwencja
13.40 Trudne sprawy
14.40 Dlaczego ja?
15.50 Wydarzenia, Pogoda
16.15 Interwencja
16.30 Na ratunek 112
17.00 Gliniarze
18.00 Pierwsza miłość
18.50 Wydarzenia, Sport, Pogoda
19.25 Gość Wydarzeń

20.00 New York Taxi - komedia
HIT sensacyjna, USA, Francja, 2004, reż. Tim Story, wyk. Queen Latifah, Jimmy Fallon, Henry Simmons, Jennifer Esposito
22.10 Głupi i głupszy bardziej - komedia, USA, 2014, reż. Bobby Farrelly, Peter Farrelly, wyk. Jim Carrey, Jeff Daniels, Rob Riggle, Laurie Holden
0.45 Dzień Niepodległości: Odrodzenie - film sci - fi, USA, 2015, reż. Roland Emmerich, wyk. Liam Hemsworth, Jeff Goldblum, Jessie T. Usher
3.25 Świat według Kiepskich

TVN

5.50 Uwaga!
6.10 Ukryta prawda
7.05 Kuchenne rewolucje
8.00 Dzień Dobry TVN - magazyn
11.40 Doradca smaku
11.50 Ukryta prawda
12.50 Tajemnice miłości
13.50 Ukryta prawda
14.50 Ukryta prawda
15.50 Ten moment
16.25 Święta z Gesslerami
17.00 Kuchenne rewolucje
18.00 Ukryta prawda
19.00 Fakty, Sport, Pogoda
19.55 Uwaga!
20.10 Doradca smaku
20.15 Na Wspólnej - serial
20.55 Milionerzy

21.35 Czas mroku - film obyczajowy,
HIT Wielka Brytania, USA 2017, reż. Joe Wright, wyk. Gary Oldman, Kristin Scott Thomas, Ben Mendelsohn, Lily James, Ronald Pickup
0.05 Motopatrol - komedia, USA 2017, reż. Dax Shepard, wyk. Michael Pena, Dax Shepard, Vincent D'Onofrio, Kristen Bell
2.10 MasterChef
3.35 Uwaga!
3.55 Zamieszkać na plaży
4.25 Recepta na stary dom
4.55 Jak to jest zrobione? - serial

SUPER POLSAT

6.00 SuperLudzie **6.30** Psi patrol **8.30** Hell's Kitchen - Piekielna Kuchnia **10.00** Wydarzenia 24 **10.30** Nasz nowy dom **11.30** Chirurdzy **12.30** Świat według Kiepskich **14.15** Hell's Kitchen - Piekielna Kuchnia **15.50** Wydarzenia **16.10** Więcej wydarzeń **16.20** Gość Wydarzeń 24 **16.55** Nasz nowy dom **17.55** Nasz nowy dom **19.00** Świat według Kiepskich **20.00** Jedziemy na ryby! **21.05** Uwierz w ducha - komediodramat, USA, 1990, reż. Jerry Zucker, wyk. Patrick Swayze, Demi Moore, Whoopi Goldberg **23.45** 28 dni - dramat **2.00** Tatuśkowie **3.00** Tatuśkowie **4.00** Nasz nowy dom **5.00** Na ratunek 112

TVP SPORT

6.10 RETRO TVP SPORT - piłka ręczna, mecz o 3 miejsce MŚ Polska - Dania **8.10** Dart - MŚ, Londyn **10.25** Hokej na lodzie - MŚ Elity, Tampere - Finał. Finlandia - Kanada **12.35** Hokej na lodzie - MŚ Dywizji 1B, Tychy **13.30** Dart - MŚ, Londyn **17.35** Piłka ręczna mężczyzn - Turniej towarzyski, Kraków. Polska - Tunezja **20.10** Hokej na lodzie - Puchar Polski, Oświęcim - 1 finału . GKS Katowice - GKS Tychy **20.25** Hokej na lodzie - Puchar Polski, Oświęcim - 1 finału . GKS Katowice - GKS Tychy **22.50** Dart - MŚ, Londyn, Alexandra Palace - 3.runda **0.05** Boks - Gala w Manchesterze. Frazer Clark - Kamil Sokołowski

STOPKLATKA

9.20 Allo, Allo - serial **11.05** Bibliotekarze - serial **11.55** Diabli nadali - serial **12.55** Katastrofy w przestworzach **15.10** Bitwa w przestworzach - film katastroficzny **17.00** Szpital New Amsterdam - serial **18.00** Wojny magazynowe **19.00** Łowcy okazji **20.00** Ronin - film kryminalny **22.35** Ława przysięgłych - dramat

TV 4

9.50 Agenci. Biuro Detektywistyczne **10.50** Hardkorowy lombard **11.55** Sędzia Judy **13.55** STOP Drogówka **16.00** Policjantki i Policjanci **17.00** Łowcy Skarbów. Kto da więcej **19.00** Policjantki i Policjanci **20.00** Sprawiedliwi - Wydział Kryminalny **21.00** Kickboxer - film sensacyjny **23.00** Christine - horror

Środa, 28.12

TVN 7

4.50 Szkoła - serial
5.45 Szkoła - serial
6.45 40 kontra 20
7.45 Ukryta prawda
10.50 Tajemnice miłości
11.50 Rozwód. Walka o wszystko
12.50 Szpital - program obyczajowy
13.55 Rozwód. Walka o wszystko
14.55 Opowieści małżeńskie
15.55 Ukryta prawda
16.55 Zagadki losu
17.55 Opowieści małżeńskie
19.00 Ukryta prawda
20.00 40 kontra 20
21.00 Lady Bird - komedia, USA
HIT 2017, reż. Greta Gerwig, wyk. Saoirse Ronan, Laurie Metcalf, Tracy Letts, Lucas Hedges, Timotheé Chalamet
23.00 Powiernik królowej - film obyczajowy, Wielka Brytania, USA 2017, reż. Stephen Frears, wyk. Judi Dench, Ali Fazal, Tim Pigott - Smith, Eddie Izzard, Michael Gambon, Olivia Williams
1.10 Zbrodnia w sąsiedztwie
2.10 Zbrodnia w sąsiedztwie
3.10 Zbrodnia w sąsiedztwie
4.10 Druga strona medalu

PULS

6.00 Kobra - oddział specjalny
8.00 Lombard: Życie pod zastaw
10.00 Prawdziwe motywy - serial
11.00 Rodzinny interes - serial
13.00 Lombard: Życie pod zastaw
14.00 Rodzinny interes - serial
15.00 Lombard: Życie pod zastaw
16.00 Prawdziwe motywy - serial
18.00 Lombard: Życie pod zastaw
19.00 Prawdziwe motywy - serial
20.00 Piąty element - film sci - fi,
HIT Francja 1997, reż. Luc Besson, wyk. Bruce Willis, Chris Tucker, Gary Oldman, Ian Holm, Milla Jovovich
22.25 Gwiezdne wrota - film przygodowy, Francja, USA 1994, reż. Roland Emmerich, wyk. Alexis Cruz, James Spader, Jaye Davidson, Kurt Russell
1.00 Władcy ognia - film przygodowy, USA 2002, reż. Rob Bowman, wyk. Alice Krige, Christian Bale, Gerard Butler, Izabella Scorupco
3.15 Menu na miarę
3.40 Taki jest świat
4.20 Z archiwum policji - serial
5.00 Rodzinny interes - serial

TRWAM

15.35 Rzeźbiarz Wielkiego Króla **15.50** Ma się rozumieć **16.00** Informacje dnia **16.10** Na zdrowie **16.30** Tajemnice Watykanu **17.00** Po stronie prawdy **17.50** Kolędy i pastorałki **17.55** Poczet Wielkich Polaków **18.00** Anioł Pański **18.05** Informacje dnia **18.15** Rozmowy niedokończone **19.25** Święty na każdy dzień **19.30** Opowieści z Księgi Cnót **20.00** Informacje dnia **20.20** Różaniec **20.50** Myśląc Ojczyzna **21.00** Apel Jasnogórski **21.20** Informacje dnia **21.40** Polski Punkt Widzenia **22.00** Ziemia Obiecana **22.40** Tam, gdzie rodzi się Chrystus **23.00** Kontrowersje wokół klimatu **23.55** Święty na każdy dzień

TTV

5.10 Kossakowski. Nieoczywiste **5.45** DeFacto Extra **6.10** Express **6.25** Królowe życia - serial **7.05** Ukryta prawda **8.00** Szpital - program obyczajowy **9.55** Damy i wieśniaczki. Ukraina **10.55** Ukryta prawda **11.55** SOS. Ekipy w akcji **12.55** Ukryta prawda **13.55** Damy i wieśniaczki. Ukraina **15.05** Królowe życia - serial **15.45** Express **16.00** Kto to kupi? **16.40** Gogglebox. Przed telewizorem **17.45** Express **18.03** Raport smogowy - informacje **18.05** Walk the Line. Prosto do celu **18.45** Złomowisko PL **19.45** Express **20.00** Kanapowcy **21.00** Królowe życia - serial **21.45** Express **22.00** Nic do ukrycia **23.00** Gogglebox. Przed telewizorem

TV6

6.00 Detektywi w akcji **7.00** SuperLudzie Extra **7.10** Słoneczny patrol **10.00** Kobra - oddział specjalny **11.05** Galileo **12.05** Miodowe lata **14.00** Detektywi w akcji **16.00** Medicopter 117 **17.05** Miodowe lata **19.00** Galileo **21.00** Agenci NCIS: Los Angeles **23.00** Sprawiedliwi - Wydział Kryminalny

TVP 1

7.00 Transmisja Mszy Świętej
7.30 Dobre historie - Nadzieja na ulicy - magazyn
8.00 Wiadomości, Pogoda
8.15 Kwadrans polityczny
8.35 The Chosen (3) - serial
9.35 Komisarz Alex (114) - serial
10.35 Ojciec Mateusz (13) - serial
11.25 Korona królów - taka historia... - telenowela
12.00 Wiadomości
12.10 Agrobiznes
12.35 Magazyn Rolniczy
12.50 Zwierzęta budują (3) - Architekci krajobrazu
14.00 Wspaniałe stulecie (169) - serial
15.00 Wiadomości, Pogoda
15.20 Alarm! - magazyn
15.35 Gra słów. Krzyżówka - /652/
16.05 Przysięga (776) - serial
17.00 Teleexpress
17.15 Jaka to melodia?
17.55 Klan (4073) - telenowela
18.20 Kasta - serial
19.00 Jeden z dziesięciu - teleturniej
19.30 Wiadomości, Pogoda, Sport
20.15 Alarm! - magazyn
20.30 Leśniczówka (630) - serial
21.00 Na sygnale (403) - serial
21.35 Sprawa dla reportera
22.35 Magazyn śledczy
23.15 Magazyn kryminalny 997
0.05 Magazyn Ekspresu Reporterów
1.00 Tanie Dranie - Moroz i Kłopotowski komentują świat
1.40 The Good Doctor (47) - serial
2.25 Ocaleni - reality show
3.20 Magazyn śledczy
3.45 Notacje - Stanisław Sojka. Największy Sekret Polskiej Muzyki Jazzowej Na Świecie

TVP 2

5.30 M jak miłość (1687) - serial
6.20 Smaki świata - po bałkańsku
6.55 Rodzinka.pl s.XII (237) - serial
7.30 Pytanie na śniadanie
11.15 Rodzinka.pl s.VI (138) - serial
11.50 Barwy szczęścia (2723) - serial
12.30 Koło fortuny - teleturniej
13.15 Zranione ptaki (195) - serial
14.05 Va Banque (235) - teleturniej
14.35 Na sygnale (332) - serial
15.05 Koło Fortuny - teleturniej
15.10 Wydział kryminalny Kitzbühel (116 - serial
15.50 Przepis dnia
16.00 Koło fortuny - teleturniej
16.35 Familiada - teleturniej
17.15 Zakazany owoc (124) - serial
18.00 Panorama
18.20 Va Banque (236) - teleturniej
18.45 Zranione ptaki (196) - serial
19.30 Barwy szczęścia (2723) - serial
20.00 Przepis dnia
20.10 Barwy szczęścia (2724) - serial
20.40 Kulisy serialu
20.55 Ojciec Mateusz (367) - serial
21.55 Biografie i obrazy - Wszystkie role Stanisława Barei
23.00 Brunet wieczorową porą
HIT - komedia kryminalna, reż. Stanisław Bareja, wyk. Krzysztof Kowalewski, Bożena Dykiel, Mirosława Krajewska, Wojciech Pokora, Wiesław Gołas, Emilia Krakowska, Janina Traczykówna, Jan Kobuszewski, Józef Nalberczak
0.45 Olivia (2) - serial
2.35 Gomorra IV (42) - serial
3.30 Na sygnale (402) - serial
4.15 Zakończenie dnia

POLSAT

6.00 Nowy dzień z Polsat News
8.40 Malanowski i Partnerzy
9.40 Sekrety rodziny
10.40 Dlaczego ja?
11.40 Gliniarze
12.50 Wydarzenia
13.20 Interwencja
13.40 Trudne sprawy
14.40 Dlaczego ja?
15.50 Wydarzenia, Pogoda
16.15 Interwencja
16.30 Na ratunek 112
17.00 Gliniarze
18.00 Pierwsza miłość
18.50 Wydarzenia, Sport, Pogoda
19.25 Gość Wydarzeń

20.00 Tylko mnie kochaj - komedia
HIT romantyczna, Polska, 2006, reż. Ryszard Zatorski, wyk. Maciej Zakościelny, Agnieszka Grochowska, Agnieszka Dygant, Grażyna Szapołowska
22.15 A więc wojna - komedia romantyczna, USA, 2012, reż. McG, wyk. Chris Pine, Reese Witherspoon, Tom Hardy, Abigail Spencer
0.20 New York Taxi - komedia sensacyjna, USA, Francja, 2004, reż. Tim Story, wyk. Queen Latifah, Jimmy Fallon
2.25 Dzień świstaka - komedia romantyczna, USA, 1993

TVN

5.50 Uwaga!
6.10 Ukryta prawda
7.05 Kuchenne rewolucje
8.00 Dzień Dobry TVN - magazyn
11.40 Doradca smaku
11.50 Ukryta prawda
12.50 Tajemnice miłości
13.50 Ukryta prawda
15.55 Turniej Czterech Skoczni, Oberstdorf'
19.00 Fakty, Sport, Pogoda
19.40 Kroniki Pucharu Świata w skokach narciarskich
19.55 Uwaga!
20.10 Doradca smaku
20.15 Na Wspólnej - serial
20.55 Milionerzy
21.35 Kuchenne rewolucje - program kulinarno - rozrywkowy

22.40 Całe szczęście - komedia
HIT romantyczna, Polska 2019, reż. Tomasz Konecki, wyk. Roma Gąsiorowska, Piotr Adamczyk, Maksymilian Balcerowski, Joanna Liszowska, Tomasz Sapryk
0.50 Na pokuszenie - film obyczajowy, USA 2017, reż. Sofia Coppola, wyk. Colin Farrell, Nicole Kidman, Kirsten Dunst, Elle Fanning, Oona Laurence
2.45 Kuba Wojewódzki
3.45 Uwaga!
4.05 Zamieszkać na plaży
4.30 Recepta na stary dom

SUPER POLSAT

6.00 SuperLudzie **6.30** Psi patrol **8.30** Hell's Kitchen - Piekielna Kuchnia **10.00** Wydarzenia 24 **10.30** Nasz nowy dom **11.30** Chirurdzy **12.30** Świat według Kiepskich **14.15** Hell's Kitchen - Piekielna Kuchnia **15.50** Wydarzenia **16.10** Więcej wydarzeń **16.20** Gość Wydarzeń 24 **16.55** Nasz nowy dom **17.55** Nasz nowy dom **19.00** Świat według Kiepskich **20.00** Więzienie kobiet **20.30** Więzienie kobiet **21.00** Azyl - thriller, USA, 2002, reż. David Fincher, wyk. Jodie Foster, Kristen Stewart, Forest Whitaker, Dwight Yoakam **23.20** Bez litości 2 - thriller **2.00** Tatuśkowie **4.00** Nasz nowy dom **5.00** Na ratunek 112

TVP SPORT

5.35 Piłka nożna - Puchar Hiszpanii, **6.10** RETRO TVP SPORT - Skoki MŚ Val di Fiemme/Predazzo 2003 **8.00** Dart - MŚ, Londyn **10.15** Piłka ręczna mężczyzn - Turniej towarzyski, Kraków. Polska - Tunezja **12.00** Kolarstwo - Tour de Pologne 2022 **13.30** Dart - MŚ, Londyn **17.35** Piłka ręczna mężczyzn - Turniej towarzyski, Kraków. Polska - Brazylia **20.10** Hokej na lodzie - Puchar Polski, Oświęcim - Re - Plast Unia Oświęcim - Comarch Cracovia Kraków **22.50** Sportowy Wieczór **23.30** Dart - MŚ, Londyn **1.40** Boks - Gala w Nowym Jorku - podsumowanie **3.45** Sporty walki - MMA Bellator

STOPKLATKA

9.20 Allo, Allo - serial **11.05** Bibliotekarze - serial **11.55** Diabli nadali - serial **12.55** Katastrofy w przestworzach **15.10** Tragedia w San Andreas - film sci - fi **17.00** Szpital New Amsterdam - serial **18.00** Wojny magazynowe **19.00** Łowcy okazji **20.00** Porachunki - komedia kryminalna **22.10** Gorączka - film sensacyjny

TV 4

10.50 Hardkorowy lombard **11.55** Sędzia Judy **13.55** STOP Drogówka **16.00** Policjantki i Policjanci **17.00** Łowcy Skarbów. Kto da więcej **19.00** Policjantki i Policjanci **20.00** Sprawiedliwi - Wydział Kryminalny **21.00** Sześć dni, siedem nocy - komedia przygodowa **23.05** Obsesja namiętności - thriller

Czwartek, 29.12

TVN 7

4.50 Szkoła - serial
6.45 40 kontra 20
7.45 Ukryta prawda
10.50 Tajemnice miłości
11.50 Rozwód. Walka o wszystko
12.50 Szpital - program obyczajowy
13.55 Rozwód. Walka o wszystko
14.55 Opowieści małżeńskie
15.55 Ukryta prawda
16.55 Zagadki losu
17.55 Opowieści małżeńskie
19.00 Ukryta prawda
20.00 40 kontra 20
21.00 Stosunki międzymiastowe
HIT - komedia romantyczna, USA 2010, reż. Nanette Burstein, wyk. Drew Barrymore, Justin Long, Charlie Day, Jason Sudeikis, Christina Applegate
23.10 Mamma Mia! - musical, USA, Niemcy, Wielka Brytania 2008, reż. Phyllida Lloyd Christine Baranski, wyk. Meryl Streep, Pierce Brosnan, Colin Firth, Stellan Skarsgard, Julie Walters, Dominic Cooper, Amanda Seyfried
1.25 Zbrodnia w sąsiedztwie
2.25 Zbrodnia w sąsiedztwie
3.25 Druga strona medalu

PULS

6.00 Kobra - oddział specjalny
8.00 Lombard: Życie pod zastaw
10.00 Prawdziwe motywy - serial
11.00 Rodzinny interes - serial
13.00 Lombard: Życie pod zastaw
14.00 Rodzinny interes - serial
15.00 Rodzinny interes - serial
16.00 Prawdziwe motywy - serial
18.00 Prawdziwe motywy - serial
19.00 Lombard: Życie pod zastaw
20.00 Kariera Nikosia Dyzmy
HIT - komedia, Polska 2002, reż. Jacek Bromski, wyk. Cezary Pazura, Anna Przybylska, Ewa Kasprzyk, Katarzyna Figura, Andrzej Grabowsk, Krzysztof Kowalewski
22.10 Sztos 2 - komedia sensacyjna, Polska 2011, reż. Olaf Lubaszenko, wyk. Bogusław Linda, Borys Szyc, Cezary Pazura, Edward Lubaszenko, Jan Nowicki
0.15 Mobius - thriller, Francja 2013, wyk. Cecil de France, Emilie Dequenne, Jean Dujardin, Tim Roth
2.25 Lombard: Życie pod zastaw
3.25 Menu na miarę
4.05 Taki jest świat
5.00 Rodzinny interes - serial

TRWAM

15.45 Święty na każdy dzień **15.50** Ma się rozumieć **16.00** Informacje dnia **16.10** Z wędką nad wodę **16.35** Zew natury **17.00** Święty na każdy dzień **17.05** Akademia pro - life **17.15** Kolędy i pastorałki **17.30** Odpowiedzialni za Kościół **17.55** Poczet Wielkich Polaków **18.00** Anioł Pański **18.05** Informacje dnia **18.15** Rozmowy niedokończone **18.25** Święty na każdy dzień **19.30** Przyjaciele i bohaterowie **20.00** Informacje dnia **20.20** Różaniec **20.50** Głos Polski **21.00** Apel Jasnogórski **21.20** Informacje dnia **21.40** Polski Punkt Widzenia **22.00** Ziemia Obiecana **22.45** Kolędy i pastorałki **23.00** Kontrowersje wokół klimatu

TTV

5.45 DeFacto Extra **6.10** Express **6.25** Królowe życia - serial **7.05** Ukryta prawda **8.00** Szpital - program obyczajowy **9.55** Damy i wieśniaczki. Ukraina **10.55** Ukryta prawda **11.55** SOS. Ekipy w akcji **12.55** Ukryta prawda **13.55** Damy i wieśniaczki. Ukraina **15.05** Królowe życia - serial **15.45** Express **16.00** Kto to kupi? **16.40** Gogglebox. Przed telewizorem **17.45** Express **18.03** Raport smogowy - informacje **18.05** Walk the Line. Prosto do celu **18.45** Złomowisko PL **19.45** Express **20.00** Kanapowcy **21.00** Królowe życia - serial **21.45** Express **22.00** Nasi w mundurach **23.00** Gogglebox. Przed telewizorem

TV6

6.00 Detektywi w akcji **7.00** Słoneczny patrol **10.00** Kobra - oddział specjalny **11.05** Galileo **12.05** Miodowe lata **14.00** Detektywi w akcji **15.00** Detektywi w akcji **16.00** Medicopter 117 **17.05** Miodowe lata **19.00** Galileo **21.00** Agenci NCIS: Los Angeles **23.00** Ekstremiści - film sensacyjny

eprasa.pl 096a7d7972

TVP 1

7.00 Transmisja Mszy Świętej
7.30 Agape - magazyn
8.00 Wiadomości, Pogoda
8.15 Kwadrans polityczny
8.35 The Chosen (4) - serial
9.35 Komisarz Alex (115) - Krzywda dzieci - serial
10.30 Ojciec Mateusz (14) - Powołanie - serial
11.25 Korona królów - taka historia... (73) - telenowela
12.00 Wiadomości
12.10 Agrobiznes
12.35 To się opłaca - magazyn
12.55 Gniazda zamiast wojny - przyroda na terenach wojskowych
14.00 Wspaniałe stulecie (170) - serial
15.00 Wiadomości, Pogoda
15.20 Alarm! - magazyn
15.35 Gra słów. Krzyżówka - /653/
16.05 Przysięga (777) - serial
17.00 Teleexpress
17.15 Jaka to melodia?
17.55 Klan (4074) - telenowela
18.20 Korona królów - taka historia... - telenowela
19.00 Jeden z dziesięciu - teleturniej
19.30 Wiadomości, Pogoda, Sport
20.15 Alarm! - magazyn
20.35 Ojciec Mateusz (368) - serial
21.25 Kulisy serialu
21.35 Na sygnale (404) - serial
22.15 Zenek - film obyczajowy, reż. Jan Hryniak, wyk. Krzysztof Czeczot, Jakub Zając, Klara Bielawka, Karol Dziuba
0.20 M jak morderca - thriller, USA, reż. Johnny Martin
2.05 S. W. A. T. - Jednostka specjalna. s.III (63) - serial
2.50 Tajemnice Majorki (3) - serial

TVP 2

6.20 Anna Dymna - spotkajmy się - Weronika Świtalska
6.55 Rodzinka.pl (238) - serial
7.30 Pytanie na śniadanie
11.15 Rodzinka.pl s.VI (139) - serial
11.50 Barwy szczęścia (2724) - serial
12.30 Koło fortuny - teleturniej
13.15 Zranione ptaki (196) - serial
14.05 Va Banque (237) - teleturniej
14.35 Na sygnale (333) - serial
15.10 Wydział kryminalny Kitzbühel (117) - serial
15.50 Przepis dnia
16.00 Koło fortuny - teleturniej
16.35 Familiada - teleturniej
17.15 Zakazany owoc (125) - serial
18.00 Panorama
18.20 Va Banque (500) - teleturniej
18.45 Zranione ptaki (197) - serial
19.30 Barwy szczęścia (2724) - serial
20.00 Przepis dnia
20.10 Barwy szczęścia (2725) - serial
20.50 Tak to leciało! - teleturniej
21.55 Kabaret. Super Show Dwójki
23.05 Hity wszech czasów
0.10 Kino relaks
HIT - Męsko - damska rzecz - film fabularny, Kanada, Wielka Brytania, reż. Nick Hurran, wyk. Samaire Armstrong, Kevin Zegers, Sherry Miller
2.00 Brunet wieczorową porą - komedia kryminalna, reż. Stanisław Bareja, wyk. Krzysztof Kowalewski, Bożena Dykiel, Mirosława Krajewska, Wojciech Pokora
3.35 Step Up. All In - film muzyczny, USA, reż. Trish Sie, wyk. Ryan Guzman, Briana Evigan, Adam Sevani, Stephen Boss
5.25 Zakończenie dnia

POLSAT

6.00 Nowy dzień z Polsat News
8.40 Malanowski i Partnerzy
9.40 Sekrety rodziny
10.40 Dlaczego ja?
11.40 Gliniarze
12.50 Wydarzenia
13.20 Interwencja
13.40 Trudne sprawy
14.40 Dlaczego ja?
15.50 Wydarzenia, Pogoda
16.15 Interwencja
16.30 Na ratunek 112
17.00 Gliniarze
18.00 Pierwsza miłość
18.50 Wydarzenia, Sport, Pogoda
19.25 Gość Wydarzeń

20.05 Zróbmy sobie wnuka
HIT - komedia, Polska, 2003, reż. Piotr Wereśniak, wyk. Andrzej Grabowski, Joanna Żółkowska, Paweł Deląg, Małgorzata Kożuchowska
21.55 Gwiezdne wojny: Część VIII - Ostatni Jedi - film sci - fi, USA, 2017, reż. Rian Johnson, wyk. Mark Hamill, Carrie Fisher, Adam Driver, Daisy Ridley
1.25 Zgon na pogrzebie - komedia, USA, 2010, reż. Neil LaBute, wyk. Chris Rock, Martin Lawrence, Columbus Short, Tracy Morgan
3.20 Świat według Kiepskich

TVN

5.50 Uwaga!
6.10 Ukryta prawda
7.05 Kuchenne rewolucje
8.00 Dzień Dobry TVN - magazyn
11.40 Doradca smaku
11.50 Ukryta prawda
12.50 Tajemnice miłości
13.50 Ukryta prawda
15.50 Ten moment
16.25 Święta z Gesslerami
17.00 Kuchenne rewolucje
18.00 Ukryta prawda
19.00 Fakty, Sport, Pogoda
19.50 Uwaga!

20.00 Tarzan: Legenda - film przygodowy, Kanada, Wielka Brytania, USA 2016, reż. David Yates, wyk. Alexander Skarsgard, Samuel L. Jackson, Margot Robbie, Djimon Hounsou, Christoph Waltz
HIT
22.25 Apollo 13 - film przygodowy, USA 1995, reż. Ron Howard, wyk. Tom Hanks, Bill Paxton, Kevin Bacon, Gary Sinise
1.05 Charlie i fabryka czekolady - film przygodowy, USA, Wielka Brytania 2005, reż. Tim Burton, wyk. Johnny DeppFreddie Highmore, David Kelly, Helena Bonham Carter
3.25 MasterChef
4.45 Uwaga!

SUPER POLSAT

6.00 SuperLudzie 6.30 Psi patrol 8.30 Hell's Kitchen - Piekielna Kuchnia 10.00 Wydarzenia 24 10.30 Nasz nowy dom 11.30 Chirurdzy 12.30 Świat według Kiepskich 13.45 Z klimatem i z pasją 14.15 Hell's Kitchen - Piekielna Kuchnia 15.50 Wydarzenia 16.10 Więcej wydarzeń 16.20 Gość Wydarzeń 24 16.55 Nasz nowy dom 17.55 Nasz nowy dom 19.00 Świat według Kiepskich 20.00 Bez litości 2 - thriller 22.25 Carandiru - dramat kryminalny 1.40 Kabaretowa Ekstraklasa 2.00 Tatuśkowie 3.00 Tatuśkowie 4.00 Nasz nowy dom 5.00 Na ratunek 112 5.30 Świat według Kiepskich

TVP SPORT

6.15 RETRO TVP SPORT - MŚ w Sapporo 8.00 Dart - MŚ, Londyn10.15 Piłka ręczna mężczyzn - Turniej towarzyski, Kraków. Polska - Brazylia 12.00 Koszykówka mężczyzn - Eurobasket - Podsumowanie występu Polaków 13.30 Dart - MŚ, Londyn 17.35 Piłka ręczna mężczyzn - Turniej towarzyski, Kraków. Polska - Korea Południowa 20.10 Hokej na lodzie - Puchar Polski, Oświęcim - Finał 20.25 Hokej na lodzie - Puchar Polski, Oświęcim - Finał 23.00 Sportowy Wieczór 23.40 Dart - MŚ, Londyn, Alexandra Palace - 4.runda 1.50 Boks - Gala w Carson - podsumowanie 4.00 Sporty walki - MMA - Bellator,

TTV

5.45 DeFacto Extra 6.10 Express 6.25 Królowe życia - serial 7.05 Ukryta prawda 8.00 Szpital - program obyczajowy 9.55 Damy i wieśniaczki. Ukraina 10.55 Ukryta prawda 11.55 SOS. Ekipy w akcji 12.55 Ukryta prawda 13.55 Damy i wieśniaczki. Ukraina 15.00 Królowe życia - serial 15.45 Express 16.00 Kto to kupi? 16.40 Gogglebox. Przed telewizorem 17.45 Express 18.03 Raport smogowy 18.05 Walk the Line. Prosto do celu 18.40 Złomowisko PL 19.45 Express 20.00 Gogglebox. Przed telewizorem 21.00 Królowe życia - serial 21.45 Express 22.00 Damy i wieśniaczki. PL 23.00 Gogglebox. Przed telewizorem

STOPKLATKA

7.00 Złotopolscy - serial 8.15 Potop Redivivus - film historyczny 11.50 Tajemnice piramid - film dok. 14.00 Zakochana złośnica - komedia 16.05 Elektra - film fantasy 18.00 Wojny magazynowe 19.00 Skarby z odzysku - serial 20.00 Kiler - komedia sensacyjna 22.10 Straszne piątki: Egzorcysta: Początek - horror

TV 4

9.50 Kocham. Przepraszam. Dziękuję 10.50 Hardkorowy lombard 11.55 Sędzia Judy 13.55 Galileo 14.55 STOP Drogówka 16.00 Policjantki i Policjanci 17.00 Łowcy Skarbów. Kto da więcej 19.00 Policjantki i Policjanci 20.00 Gwiazdy Kabaretu 21.00 Gwiazdy Kabaretu 22.00 Sprawiedliwi - Wydział Kryminalny

Piątek, 30.12

TVN 7

4.50 Szkoła - serial
6.45 40 kontra 20
7.45 Ukryta prawda
10.50 Tajemnice miłości
11.50 Rozwód. Walka o wszystko
12.50 Szpital - program obyczajowy
13.55 SOS. Ekipy w akcji
14.55 Opowieści małżeńskie
15.55 Ukryta prawda
16.55 Zagadki losu
17.55 Niebezpieczne związki
18.30 Młodość na zamówienie
19.00 Ukryta prawda
20.00 40 kontra 20
21.00 Sylwester w Nowym Jorku
HIT - komedia romantyczna, USA 2011, reż. Garry Marshall, wyk. Michelle Pfeiffer, Zac Efron, Robert De Niro, Halle Berry, Jessica Biel, Seth Meyers, Katherine Heigl, Jon Bon Jovi
23.20 Mamma Mia: Here We Go Again! - komedia muzyczna
1.40 Na krawędzi - film sensacyjny, USA 1993, reż. Renny Harlin, wyk. Sylvester Stallone, Michael Rooker, John Lithgow, Janine Turner, Caroline Goodall
4.00 Druga strona medalu

PULS

6.00 Kobra - oddział specjalny
8.00 Lombard: Życie pod zastaw
10.00 Prawdziwe motywy - serial
11.00 Rodzinny interes - serial
13.00 Lombard: Życie pod zastaw
14.00 Rodzinny interes - serial
15.00 Lombard: Życie pod zastaw
16.00 Prawdziwe motywy - serial
18.00 Lombard: Życie pod zastaw
20.00 Rocky 2 - dramat, USA 1979, reż. Sylvester Stallone, wyk. Burt Young, Carl Weathers, Sylvester Stallone, Talia Shire
22.20 Nikita - thriller sensacyjny, Francja, Włochy 1990, reż. Luc Besson, wyk. Anne Parillaud, Jean Reno, Marc Duret, Patrick Fontana, Tchéky Karyo
HIT
0.50 Dwunastu odważnych - dramat wojenny, USA 2018, reż. Nicolai Fuglsig, wyk. Chris Hemsworth, Geoff Stults, Michael Pena, Michael Shannon, Navid Negahban, Trevante Rhodes, William Fichtner
3.20 Lombard: Życie pod zastaw
4.20 Menu na miarę
5.00 Dyżur

TRWAM

15.50 Ma się rozumieć **16.00** Informacje dnia **16.10** Siódmy Sakrament **16.40** Prosto o gospodarce **17.00** Orędowniczka w codzienności **17.30** Geopolityka **17.55** Poczet Wielkich Polaków **18.00** Anioł Pański **18.05** Informacje dnia **18.15** Westerplatte Młodych **19.00** Warto zauważyć... **19.30** Brat Franciszek **20.00** Informacje dnia **20.20** Różaniec **20.50** Myśląc Ojczyzna **21.00** Apel Jasnogórski **21.20** Informacje dnia **21.40** Polski Punkt Widzenia **22.00** Ziemia Obiecana **22.45** Kolędy i pastorałki **22.55** Przegląd Katolickiego Tygodnika "Niedziela" **23.00** Mali Bracia Ubogich **23.55** Święty na każdy dzień

TVP 1

7.00 Transmisja Mszy Świętej
7.40 Rok w ogrodzie
8.05 Rok w ogrodzie Extra
8.25 Pełnosprawni - magazyn
8.50 Fascynujący świat - Fascynująca historia narciarstwa
10.30 Mikołajek - komedia, Francja
12.10 Gwiazdy w południe - Zachodni szlak - western, USA, reż. Andrew McLaggen, wyk. Kirk Douglas, Robert Mitchum, Sally Field, Lola Albright, Richard Widmark
14.15 Z pamięci - Lucjan Rydel
14.25 Okrasa łamie przepisy
14.55 Komisarz Alex (225) - serial
15.55 Program rozrywkowy
17.00 Teleexpress, Pogoda
17.30 Jaka to melodia?
18.45 Ojciec Mateusz (368) - serial
19.30 Wiadomości, Pogoda, Sport
20.20 Ślubne wojny - komedia, USA, reż. Gary Winick, wyk. Kate Hudson, Anne Hathaway, Candice Bergen, Steve Howey,
HIT
21.50 Hit na sobotę - Gold - film akcji, USA, reż. Stephen Gaghan, wyk. Matthew McConaughey, Edgar Ramirez, Bryce Dallas Howard
23.55 Program rozrywkowy
0.20 Sabrina - komedia romantyczna, USA, reż. Sydney Pollack, wyk. Harrison Ford, Julia Ormond, John Wood
2.35 Best of Benny Hill - komedia, Wielka Brytania, reż. John Robins, wyk. Patricia Hayes, Benny Hill, Nicholas Parsons
4.15 Jaka to melodia?

POLSAT

6.00 Nowy dzień z Polsat News
8.15 Sam w domu - po raz trzeci - komedia, USA, 1997, reż. Raja Gosnell, wyk. Alex D. Linz, Olek Krupa, Rya Kihlstedt, Lenny von Dohlen
- Stojący na czele międzynarodowego gangu Peter Beaupre i jego ludzie, Peter Beaupre, Alice Ribbons, Burton Jernigan oraz Earl Unger kradną z Departamentu Obrony USA najnowszy model mikroprocesora. Chcą przemycić go za granicę.
10.35 Nasz nowy dom
11.40 Bogaty Dom - Biedny Dom
12.55 Górale
13.30 Drwale i inne opowieści Bieszczadu
14.35 Rolnicy. Podlasie
15.45 Więzienie
17.45 Chłopaki do wzięcia
18.20 Chłopaki do wzięcia
18.50 Wydarzenia, Sport, Pogoda
19.15 Prezydenci i Premierzy

20.00 Sylwestrowa Moc Przebojów 2022
1.00 Jubileusz 25 - lecia Ich Troje
2.35 Sylwester Disco Polo
4.40 Disco gramy

SUPER POLSAT

6.00 SuperLudzie 7.00 Psi patrol 10.10 #JesteśmyDlaDzieci 11.00 I kto to mówi 3 - komedia 13.00 Uwierz w ducha - komediodramat 15.45 Narzeczony na niby - komedia romantyczna, Polska, 2018, reż. Bartosz Prokopowicz, wyk. Julia Kamińska, Piotr Stramowski, Jan Szydłowski, Piotr Adamczyk 18.05 Twoja Twarz Brzmi Znajomo 20.05 Hancock - film sensacyjny, USA, 2008, reż. Peter Berg, wyk. Will Smith, Charlize Theron, Jason Bateman, Jae Head 22.00 Mroczna wieża - film fantasy 0.00 Ciacho - komedia 2.35 Dyskoteka Gra! 4.00 Dyskoteka Gra! 5.00 Na ratunek 112 5.30 Świat według Kiepskich

STOPKLATKA

8.00 Komisarz Rex - serial 10.00 Hudson i Rex - serial 12.00 To nie ze mną - serial 13.00 Komedia małżeńska - komedia obyczajowa 15.05 Silverado - dramat 17.55 Pogromcy duchów - komedia przygodowa 20.00 Głośne Hity: Hobbit: Pustkowie Smauga - film przygodowy 23.30 Weekend - komedia

TVP 2

5.50 Barwy szczęścia (2722 - 2723) - serial
7.00 M jak miłość (1694) - serial
7.55 Pytanie na śniadanie
12.25 Rodzinny ekspres
13.00 Tak to leciało! - teleturniej
14.00 Familiada - teleturniej
14.35 Koło fortuny - teleturniej
15.15 Szansa na sukces. - Opole 2023 - Aleksander Maliszewski
16.20 Na dobre i na złe (866) - Prawdziwy ziom - serial
17.20 Sylwestrowe hity
17.50 Słowo na niedzielę
18.00 Panorama
18.25 Największe Przeboje Sylwestrowe

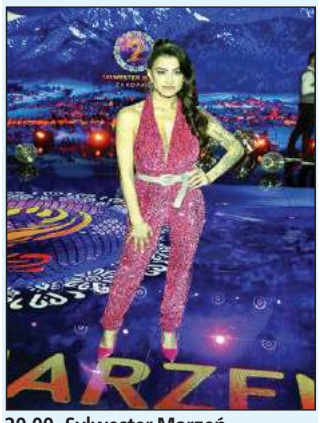

20.00 Sylwester Marzeń z Dwójką 2022 - widowisko
0.35 Sylwester Marzeń z Dwójką 2022 - widowisko
5.15 Zakończenie dnia

TVN

5.55 Uwaga!
6.10 Ukryta prawda
7.05 Kuchenne rewolucje - program kulinarno - rozrywkowy
8.00 Dzień Dobry TVN - magazyn
11.30 Na Wspólnej Omnibus - serial
12.55 Apollo 13 - film przygodowy
15.50 Grinch: Świąt nie będzie - film familijny, USA 2000
18.00 Kuchenne rewolucje - program kulinarno - rozrywkowy
19.00 Fakty, Sport, Pogoda
19.45 Uwaga!

20.00 Miss Agent - komedia, USA 2000, reż. Donald Petrie, wyk. Sandra Bullock, Michael Caine, Benjamin Bratt, Candice Bergen, Ernie Hudson, William Shatner
HIT
22.10 Miss Agent II: Uzbrojona i urocza - komedia, USA 2005, reż. John Pasquin, wyk. Sandra Bullock, Regina King, Enrique Murciano, William Shatner, Ernie Hudson
0.25 Gladiator - film przygodowy, Wielka Brytania, USA 2000, reż. Ridley Scott, wyk. Russell Crowe, Joaquin Phoenix, Connie Nielsen, Oliver Reed, Richard Harris, Derek Jacobi
3.25 Grobowiec smoka - film przygodowy, Wielka Brytania
5.00 Jak to jest zrobione? - serial

TVP SPORT

8.30 Dart - MŚ, Londyn, Alexandra Palace 10.45 Piłka ręczna mężczyzn - Polska - Korea Południowa 11.30 Piłka ręczna mężczyzn - Turniej towarzyski, Kraków. Polska - Korea Południowa 12.25 Hokej na lodzie - Puchar Polski, Oświęcim - Finał 13.30 Siatkówka mężczyzn - MŚ, Katowice - Finał. Polska - Włochy 15.45 Siatkówka kobiet - MŚ - podsumowanie 16.45 Mundial 2022 - Podsumowanie występu Polaków 18.50 Mundial 2022 - Finał 19.45 Mundial 2022 - Finał 21.00 RING TVP SPORT - magazyn 22.00 Snooker - Champion of Champions 2022, Bolton - Finał. R. O'Sullivan - J. Trump

TV 4

6.00 Interwencja 6.20 Galileo 10.35 Annie - komediodramat 13.00 Agenci. Biuro Detektywistyczne 15.00 STOP Drogówka 17.00 Policjantki i Policjanci 20.00 Sprawiedliwi - Wydział Kryminalny 0.00 Blok 99 - dramat kryminalny 2.55 SuperLudzie 3.25 Top 10 - Lista Przebojów 5.30 Telezakupy

Sobota, 31.12

TVN 7

5.05 Szkoła - program obyczajowy
6.05 Wiza na miłość
7.10 Tom i Jerry Show - animacja
7.40 Grinch - komedia, USA, Francja
9.20 Ukryta prawda
11.20 Powiernik królowej - film obyczajowy, Wielka Brytania
13.40 Podróż do wnętrza Ziemi - film przygodowy, USA 2008
15.40 Ostatni smok 4: Bitwa o Ogień Smoczego Serca - film fantasy, USA 2017
17.40 Rodzinne rewolucje - komedia, USA 2014, reż. Frank Corac
20.00 Kochaj i tańcz - komedia romantyczna, Polska 2009, reż. Bruce Parramore, wyk. Izabella Miko, Mateusz Damięcki, Rafał Królikowski, Katarzyna Figura
HIT
22.35 Maverick - western, USA 1994, reż. Richard Donner, wyk. Mel Gibson, Jodie Foster, James Garner, Graham Greene, James Coburn, Alfred Molina,
1.00 Frantic - film sensacyjny, USA, Francja 1988, reż. Roman Polański, wyk. Harrison Ford, Emmanuelle Seigner, Betty Buckley, Alexandra Stewart

PULS

6.00 Castle - serial
7.00 Taki jest świat
8.00 Lombard: Życie pod zastaw
10.00 Lombard: Życie pod zastaw
12.00 Lombard: Życie pod zastaw
14.00 Lombard: Życie pod zastaw
16.00 Lombard: Życie pod zastaw
18.00 Lombard: Życie pod zastaw
20.00 Gliniarz z Beverly Hills
HIT - komedia, 1984, wyk. Eddie Murphy, John Ashton, Judge Reinhold, Lisa Eilbacher
22.10 Gliniarz z Beverly Hills 2 - komedia, 1987, reż. Tony Scott, wyk. Brigitte Nielsen, Eddie Murphy, John Ashton, Judge Reinhold
0.20 Kariera Nikosia Dyzmy - komedia, Polska 2002, reż. Jacek Bromski, wyk. Cezary Pazura, Anna Przybylska, Ewa Kasprzyk, Katarzyna Figura
2.30 Zięć mojego życia - komedia, Francja 2018, reż. François Desagnat, wyk. François Deblock, Julie Gayet, Kad Merad, Maria Etienne
4.50 Taki jest świat
5.35 Dyżur

TRWAM

14.35 Natura Obiektywnie **15.00** Regał **15.30** Wierzę w Boga **16.00** Informacje dnia **16.10** Historia PL **17.00** Nieszpory z Bazyliki Watykańskiej **18.00** Anioł Pański **18.05** Informacje dnia **18.15** Maryja z Nazaretu w Jej Zwiastowaniu **18.35** Tak blisko a tak daleko **19.00** Dobrze ześ się Jezu pod Giewontem narodził **19.30** Manna z Nieba **19.45** Modlitwa z telefonicznym udziałem dzieci **20.00** Informacje dnia **20.20** Różaniec **20.50** Myśląc Ojczyzna **21.00** Apel Jasnogórski **21.20** Informacje dnia **21.40** Polski Punkt Widzenia **22.00** Ziemia Obiecana **23.10** Sto lat Polskiej rozrywki. Gala sylwestrowa

TTV

7.20 DeFacto 7.45 Gogglebox. Przed telewizorem 9.45 Express 10.05 Gogglebox. Przed telewizorem 11.00 Orzeł czy Reszka 11.55 Dobra robota 12.50 Dżentelmeni i wieśniacy 13.40 99 - Gra o wszystko. VIP 14.35 Gogglebox. Przed telewizorem 15.40 MądrzeGotujemy z Katarzyną Bosacką 15.45 Express 16.00 Gogglebox. Przed telewizorem 17.00 Kossakowski. Wtajemniczenie 17.45 Express 18.05 Walk the Line. Prosto do celu 18.40 Gogglebox. Przed telewizorem 19.45 Express 20.05 Orzeł czy Reszka 21.00 Gogglebox. Przed telewizorem 23.00 Gogglebox. Przed telewizorem 0.00 Damy i wieśniaczki. PL

TV6

8.05 Księżniczka łabędzi - film anim. 10.00 Straszny dom - film anim. 11.55 STOP Drogówka 12.55 Matylda - komedia familijna 15.00 Mały Manhattan - komedia familijna 16.55 Wielka ucieczka 19.00 Agenci. Biuro Detektywistyczne 21.00 American Pie - komedia 23.00 Gwiazdy Kabaretu

eprasa.pl 096a7d7972

TVP 1

7.00 Transmisja Mszy Świętej
8.00 Tydzień
8.30 Zakochaj się w Polsce
9.00 Paddington – Film familijny
10.40 Zmiennicy (14) – serial
11.55 Między ziemią a niebem
12.00 Anioł Pański
12.15 Między ziemią a niebem
12.50 Misja Zambia – Wielu z nich potrzebuje pomocy
13.15 BBC w Jedynce – David Attenborough i głosy natury
14.15 Z pamięci – Lucjan Rydel
14.25 Rok 2022 w sporcie
15.05 Co mi zrobisz jak mnie złapiesz – komedia, reż. Stanisław Bareja, wyk. Krzysztof Kowalewski, Bronisław Pawlik, Stanisław Tym, Ewa Wiśniewska, Ewa Ziętek, Andrzej Fedorowicz
17.00 Teleexpress, Pogoda
17.30 Jaka to melodia?
18.30 Marusarz – Tatrzański Orzeł – film biograficzny
19.30 Wiadomości, Pogoda, Sport
20.20 Dom pod Dwoma Orłami (1) – serial
21.20 Sanatorium miłości s.V – sezon 5(1) – reality show
22.25 Wielkie wesele – komedia, USA, reż. Justin Zackham, wyk. Robert De Niro, Katherine Heigl, Diane Keaton, Amanda Seyfried, Susan Sarandon (HIT)
0.05 Gold – film akcji, USA, reż. Stephen Gaghan, wyk. Matthew McConaughey, Edgar Ramirez, Bryce Dallas Howard, Corey Stoll
2.10 M jak morderca – thriller, USA, reż. Johnny Martin, wyk. Al Pacino, Karl Urban, Brittany Snow, Joe Anderson

TVP 2

5.50 Barwy szczęścia (2724) – serial
6.25 Barwy szczęścia (2725) – serial
7.00 M jak miłość (1695) – serial
7.55 Pytanie na śniadanie
12.00 Koncert Noworoczny z Wiednia 2023
14.00 Familiada – teleturniej
14.35 Koło fortuny – teleturniej
15.15 Sylwester Marzeń z Dwójką
16.15 Tak to leciało! – teleturniej
17.15 Sylwester Marzeń z Dwójką
18.00 Panorama
18.20 Sylwester Marzeń z Dwójką
19.15 Był sobie chłopiec – film fabularny, Wielka Brytania, USA, reż. Chris Weitz, wyk. Hugh Grant, Nicholas Hount, Toni Colette, Rachel Weisz (HIT)
21.05 Człowiek w ogniu 2004 – film sensacyjny, USA, Wielka Brytania, reż. Tony Scott, wyk. Denzel Washington, Dakota Fanning, Marc Anthony, Radha Mitchell
23.40 Koncert Noworoczny z Wiednia 2023, cz. I
0.30 Bieg po szczęście – film fabularny, Kanada, reż. Marita Grabiak, wyk. Kim Shaw, Tom Arnold, Kevin McGarry
2.00 Męsko – damska rzecz – film fabularny, Kanada, Wielka Brytania, reż. Nick Hurran, wyk. Samaire Armstrong, Kevin Zegers, Sherry Miller
3.45 Rodzinka.pl – serial
4.10 Rodzinka.pl – serial
4.35 Zakończenie dnia

Niedziela, 1.01

TVN 7

5.05 Szkoła – program obyczajowy
6.05 Wiza na miłość
7.00 Tom i Jerry Show – animacja
7.25 Tom i Jerry Show – animacja
7.50 Gorące Święta – film familijny
9.30 Ukryta prawda
11.30 Sylwester w Nowym Jorku – komedia romantyczna, USA
13.50 Podróż na tajemniczą wyspę – film przygodowy, USA 2012
15.50 Ostatni smok – film przygodowy
17.55 Siódmy syn – film przygodowy
20.00 Incepcja – film przygodowy, USA, Wielka Brytania 2010, reż. Christopher Nolan, wyk. Leonardo DiCaprio, Joseph Gordon - Levitt, Ellen Page, Tom Hardy, Ken Watanabe, Cillian Murphy, Tom Berenger, Marion Cotillard, Pete Postlethwaite, Michael Caine, Lukas Haas (HIT)
23.00 Szczęki: Zemsta – thriller, USA 1987, reż. Joseph Sargent
1.05 Jesteśmy przyjaciółmi – film obyczajowy, Wielka Brytania
3.00 Zbrodnia w sąsiedztwie
4.00 Druga strona medalu – talk show

PULS

6.00 Prawdziwe motywy – serial
9.15 Agent Cody Banks 2: Cel Londyn – komedia, USA 2004
11.35 Całkowicie nowe przygody Aladyna – film przygodowy
13.35 Zakonnica w przebraniu 2 – komedia, USA 1993, reż. Bill Duke, wyk. Barnard Hughes, Kathy Najimy, Mary Wickes, Michael Jeter, Whoopi Goldberg
15.45 Goście, goście – komedia, Francja, reż. Jean - Marie Poiré
17.55 Dirty Dancing – film obyczajowy, USA 1987
20.00 Zenek – film obyczajowy, Polska 2020, reż. Jan Hryniak, wyk. Jakub Zając, Jan Frycz, Klara Bielawka, Krzysztof Czeczot
22.20 Mechanik: Konfrontacja – film akcji, USA, Tajlandia 2016, reż. Dennis Gansel (HIT)
0.20 Kuloodporny – film akcji, USA 2003, reż. Paul Hunter, wyk. Jaime King, Karel Roden, Seann William Scott
2.30 Dyżur
3.05 Taki jest świat
4.00 Szalone fabryki polskiej muzyki!

POLSAT

6.00 Nowy dzień z Polsat News
8.40 Kevin sam w domu – po raz czwarty – komedia, USA
10.25 Sekretne życie zwierzaków domowych – film anim.
12.15 Auta 3 – film anim.
14.35 Asterix i Obelix: W służbie Jej Królewskiej Mości – komedia przygodowa
16.50 Zróbmy sobie wnuka – komedia, Polska, 2003
18.50 Wydarzenia, Sport, Pogoda
19.30 Państwo w Państwie

20.00 Kevin sam w Nowym Jorku – komedia familijna, USA, 1992, reż. Chris Columbus, wyk. Macaulay Culkin, Joe Pesci, Daniel Stern, Catherine O'Hara (HIT)
22.30 Pretty Woman – komedia romantyczna, USA, 1990, reż. Garry Marshall, wyk. Julia Roberts, Richard Gere, Ralph Bellamy, Jason Alexander
1.10 Straż wiejska 2 – komedia kryminalna, USA, 2018, reż. Jay Chandrasekhar, wyk. Seann William Scott, Clifton Collins Jr, Steve Lemme, Erik Stolhanske
3.30 Świat według Kiepskich special
4.40 Disco gramy

TVN

5.55 Uwaga!
6.10 Ukryta prawda
7.00 Kuchenne rewolucje – program kulinarno - rozrywkowy
7.55 Fred Claus, brat świętego Mikołaja – komedia, USA
10.15 Lemur zwany Rollo – komedia
12.00 Na Tropie Dzikich Zwierząt
12.35 Święta z Gesslerami
13.30 TCS, Garmisch – Partenkirchen – konkurs indywidualny
16.35 Na twoim miejscu – kulisy produkcji
17.10 Mój biegun – film obyczajowy, Polska 2013
19.00 Fakty, Sport, Pogoda
19.30 Kroniki Pucharu Świata w skokach narciarskich
19.45 Uwaga!

20.00 Sherlock Holmes – film sensacyjny, USA, Wielka Brytania, Niemcy 2009, reż. Guy Ritchie, wyk. Robert Downey Jr, Jude Law, Rachel McAdams (HIT)
22.35 Ostatni gwizdek – film obyczajowy, USA 2014, reż. Ivan Reitman, wyk. Kevin Costner, Jennifer Garner, Denis Leary, Frank Langella, Ellen Burstyn
0.55 MasterChef
2.20 Grzesznica – serial
3.20 Kwatery Hitlera
4.20 Uwaga!

TRWAM

15.00 Wieś - to też Polska **16.00** Informacje dnia **16.10** Koncert życzeń **16.45** Tak blisko a tak daleko **17.15** Kolędy i pastorałki **17.30** Sól Ziemi **17.55** Poczet Wielkich Polaków **18.00** Anioł Pański **18.05** Informacje dnia **18.15** Żywe Betlejem z gwiazdami **19.45** Warkocz królewny Wisły **20.00** Informacje dnia **20.20** Różaniec **20.50** Myśląc Ojczyzna **21.00** Apel Jasnogórski **21.20** Informacje dnia **21.40** Retrospekcja **21.45** Stan Bezpieczeństwa Państwa **21.55** Święty na każdy dzień **22.00** Nowo nawróceni **22.55** Kolędy i pastorałki **23.00** Jak my to widzimy - z daleka widać lepiej **23.30** Tam, gdzie Bóg płacze

SUPER POLSAT

6.00 SuperLudzie **7.00** Psi patrol **10.05** SuperLudzie **10.30** SuperLudzie Extra **10.50** Przygody Tintina - film anim. **13.05** Mała syrenka - film familijny **14.55** Przygody Rudego - film familijny **16.55** Faceci w czerni - komedia sci - fi **19.00** Świat według Kiepskich **20.00** Król rozrywki - musical, USA, 2017, reż. Michael Gracey, wyk. Hugh Jackman, Michelle Williams, Zac Efron, Zendaya **22.10** Pewnego razu w Meksyku: Desperado 2 - film sensacyjny **0.30** Backdoor - wyjście awaryjne **1.00** Backdoor - wyjście awaryjne **2.00** Polacy za granicą **3.00** Polacy za granicą **4.00** Nasz nowy dom **5.00** Na ratunek 112

TVP SPORT

6.00 PN - Mundial 2022 - Gole fazy grupowej **7.55** PN - Mundial 2022 - Gole fazy pucharowej **10.05** Niezwykłe historie **10.30** ME Monachium 2022 - Polskie medale **11.40** Cud i upadek - zimna wojna na lodzie **13.30** Dart - Mistrzostwa Świata, Londyn, Alexandra Palace **15.30** Dart - Mistrzostwa Świata, Londyn, Alexandra Palace **17.35** Rodman na lepsze lub gorsze **19.30** Sportowe wydarzenia 2022 roku **20.30** Dart - Mistrzostwa Świata, Londyn, Alexandra Palace **22.20** Sportowy Wieczór - **22.35** Dart - Mistrzostwa Świata, Londyn, Alexandra Palace **0.30** Boks - Gala w Manchesterze

TTV

5.10 Rzeczy, których nie nauczył mnie ojciec - serial **6.05** DeFacto **6.55** Ciężarówką przez Stany **7.50** Damy i wieśniaczki. PL **8.50** MądrzeGotujemy z Katarzyną Bosacką **8.55** Orzeł czy Reszka **9.55** Gogglebox. Przed telewizorem **12.50** Nasi w mundurach **13.45** Nasi w mundurach **14.40** Damy i wieśniaczki. PL **15.45** Express **16.05** Gogglebox. Przed telewizorem **17.05** Królowe życia - serial **17.45** Express **18.05** Królowe życia - serial **18.45** 99 - Gra o wszystko. VIP **19.45** Express **20.05** Gogglebox. Przed telewizorem **21.05** Orzeł czy Reszka **22.00** Damy i wieśniaczki. PL **23.00** Damy i wieśniaczki. PL

STOPKLATKA

6.00 Pan Wołodyjowski - film historyczny **9.30** Zakochana złośnica - komedia młodzieżowa **11.35** Asterix na olimpiadzie - komedia przygodowa **13.55** Znachor - melodramat **16.45** Hobbit: Pustkowie Smauga - film przygodowy] **20.00** Kariera Nikosia Dyzmy - komedia **22.10** Co kryje prawda - thriller

TV 4

7.00 Pies wampir - film familijny **8.55** Królewskie święta - komedia romantyczna **10.50** Salon piękności - komedia **13.00** Sześć dni, siedem nocy - komedia przygodowa **15.05** Mów mi Dave - komedia **17.00** Łowcy Skarbów. Kto da więcej **20.00** Piąta fala - film sci - fi **22.15** Naznaczony - horror

TV6

6.00 Detektywi w akcji **7.00** Food Factor **8.00** Columbo **9.55** Zaczarowane królestwo - film dok. **11.45** Ninja Warrior Polska **13.40** Gwiazdy Kabaretu **14.00** Policjantki i Policjanci **19.00** Agenci. Biuro Detektywistyczne **21.00** Agenci NCIS: Los Angeles **23.00** Krwawe igrzyska - film kryminalny

TVP 1

7.00 Transmisja Mszy Świętej
7.30 Studio Raban – magazyn
8.00 Wiadomości, Pogoda
8.10 Kwadrans polityczny
8.25 Informacje kulturalne
8.35 Serial fabularny
9.40 Komisarz Alex (116) – serial
10.35 Ojciec Mateusz (15) – serial
11.30 Leśniczówka (630) – serial
12.00 Wiadomości
12.10 Agrobiznes
12.35 Program rolny
12.50 BBC w Jedynce – David Attenborough i głosy natury
14.00 Wspaniałe stulecie (171) – serial
15.00 Wiadomości, Pogoda
15.20 Alarm! – magazyn
15.35 Gra słów. Krzyżówka – /654/
16.05 Przysięga (778) – serial
17.00 Teleexpress
17.15 Jaka to melodia?
17.55 Klan (4075) – telenowela
18.20 Leśniczówka (631) – serial
19.00 Jeden z dziesięciu – teleturniej
19.30 Wiadomości, Pogoda, Sport
20.15 Alarm! – magazyn
20.30 Korona królów. Jagiellonowie (1) – telenowela
21.05 Teatr Telewizji – Zemsta – spektakl teatralny, Polska, reż. Olga Lipińska, wyk. Jan Nowicki, Jerzy Trela, Jan Peszek, Anna Dymna, Jerzy Bińczycki, Maria Peszek, (HIT)
23.00 Świat bez fikcji – Kuba – rewolucja od kuchni
23.55 Spotkanie ze śmiercią – film fabularny, USA, Francja
1.35 Wielkie wesele – komedia, USA, reż. Justin Zackham
2.15 Fałszerze. Powrót sfory (1) – serial

TVP 2

5.00 Na sygnale (267) – serial
5.30 M jak miłość (1689) – serial
6.20 Klasztorne smaki według Remigiusza Rączki
6.55 Rodzinka.pl (239) – serial
7.30 Pytanie na śniadanie
11.10 Okrasa łamie przepisy
11.45 Barwy szczęścia (2725) – serial
12.25 Koło fortuny – teleturniej
13.15 Zranione ptaki (197) – serial
14.05 Va Banque (238) – teleturniej
14.35 Na sygnale (334) – serial
15.10 Wydział kryminalny Kitzbühel (118) – serial
15.50 Przepis dnia
16.00 Koło fortuny – teleturniej
16.35 Familiada
17.15 Zakazany owoc (126) – serial
18.00 Panorama
18.20 Va Banque (512) – teleturniej
18.45 Zranione ptaki (198) – serial
19.35 Barwy szczęścia (2725) – serial
20.10 Barwy szczęścia (2726) – serial
20.45 Kulisy serialu
20.55 M jak miłość (1696) – serial
21.55 Na sygnale (405) – Góra – dół – serial
22.35 Seral fabularny
23.45 Kochankowie z Księżyca – film fabularny, USA, reż. Wes Anderson, wyk. Bruce Willis, Edward Norton, Bill Murray (HIT)
1.30 O mnie się nie martw s.X (7) – serial
2.30 Był sobie chłopiec – film fabularny, Wielka Brytania, USA, reż. Chris Weitz, wyk. Hugh Grant, Nicholas Hount, Toni Colette, Rachel Weisz
4.20 Rodzinka.pl s.VI (152) – serial
4.50 Zakończenie programu

POLSAT

6.00 Nowy dzień z Polsat News
8.40 Malanowski i Partnerzy
9.40 Sekrety rodziny
10.40 Dlaczego ja?
11.40 Gliniarze
12.50 Wydarzenia
13.20 Interwencja
13.40 Trudne sprawy
14.40 Dlaczego ja?
15.50 Wydarzenia, Pogoda
16.15 Interwencja
16.30 Na ratunek 112
17.00 Gliniarze
18.00 Pierwsza miłość
18.50 Wydarzenia, Sport, Pogoda
19.25 Gość Wydarzeń
20.00 Farma

21.05 MEGA HIT – Armageddon – film sci - fi, USA, 1998, reż. Michael Bay, wyk. Bruce Willis, Billy Bob Thornton, Liv Tyler, Ben Affleck - Naukowcy NASA odkrywają, że za osiemnaście dni zderzy się z Ziemią ogromna asteroida. By zapobiec katastrofie, szef NASA Dan Truman decyduje się na wysłanie promu kosmicznego ze śmiertelnie niebezpieczną misją. (HIT)
0.45 Chętni na kasę – film sensacyjny, USA, 2010, reż. John Luessenhop, wyk. Matt Dillon, Paul Walker, Idris Elba, Jay Hernandez

TVN

6.10 Ukryta prawda
7.05 Kuchenne rewolucje – program kulinarno - rozrywkowy
8.00 Dzień Dobry TVN – magazyn
11.45 Ukryta prawda
12.50 Tajemnice miłości
13.50 Ukryta prawda
15.50 Ten moment
17.00 Kuchenne rewolucje – program kulinarno - rozrywkowy
18.00 Ukryta prawda
19.00 Fakty, Sport, Pogoda
19.55 Uwaga!
20.10 Doradca smaku
20.15 Na Wspólnej – serial
20.55 Milionerzy

21.35 Legendy ringu – komedia, USA 2013, reż. Peter Segal, wyk. Robert De Niro, Sylvester Stallone, Kevin Hart, Alan Arkin, Kim Basinger, LL Cool J, Mike Tyson (HIT)
23.55 Wrogowie publiczni – film sensacyjny, USA, Japonia 2009, reż. Michael Mann, wyk. Christian Bale, Johnny Deep, Marion Cotillard, Stephen Graham, David Wenham, Stephen Dorff
2.40 Bates Motel – serial
3.45 Uwaga!
4.05 Zamieszkać na plaży
4.35 Recepta na stary dom
5.05 Jak to jest zrobione? – serial

SUPER POLSAT

6.00 SuperLudzie **6.30** Psi patrol **7.35** Wszyscy razem, śladem Blue! **8.30** Hell's Kitchen - Piekielna Kuchnia **10.00** Wydarzenia 24 **10.30** Nasz nowy dom **11.30** Chirurdzy **12.30** Świat według Kiepskich **14.15** Hell's Kitchen - Piekielna Kuchnia **15.50** Wydarzenia **16.10** Więcej wydarzeń **16.20** Gość Wydarzeń 24 **16.55** Nasz nowy dom **17.55** Nasz nowy dom **19.00** Świat według Kiepskich **20.00** Górale **20.30** Górale **21.00** Atrakcyjny pozna panią - komedia **23.05** Holmes i Watson - komedia kryminalna **1.00** Polacy za granicą **2.00** Tatuśkowie **4.00** Nasz nowy dom **5.00** Na ratunek 112 **5.30** Świat według Kiepskich

TVP SPORT

5.40 Dart - MŚ, Londyn **6.50** Dart - MŚ, Londyn **8.05** Dart - MŚ, Londyn - **9.15** Dart - MŚ, Londyn **10.25** Mundial 2022 - Podsumowanie występu Polaków **12.35** Piłka ręczna - Turniej towarzyski mężczyzn, Kraków. Polska - Tunezja **14.20** Ring TVP Sport **15.20** Sportowe wydarzenia 2022 roku **16.20** Mundial 2022 - mecze fazy grupowej **18.15** Mundial 2022 - Gole fazy pucharowej **20.30** Dart - MŚ, Londyn, Alexandra Palace **22.20** Sportowy Wieczór **22.35** Dart - MŚ, Londyn, Alexandra Palace **0.30** Boks - Gala w Los Angeles - walka. A.Ruiz - L.Ortiz **1.35** Boks - Gala KBN 23, Mrągowo

TTV

5.50 Królowe życia. Greckie wakacje **6.35** DeFacto **7.25** Rzeczy, których nie nauczył mnie ojciec - serial **7.55** Damy i wieśniaczki. PL **8.55** Orzeł czy Reszka **9.55** Gogglebox. Przed telewizorem **12.50** Nasi w mundurach **13.45** Nasi w mundurach **14.40** Damy i wieśniaczki. PL **15.45** Express **16.05** Gogglebox. Przed telewizorem **17.05** Królowe życia - serial **17.45** Express **18.03** Raport smogowy **18.05** Królowe życia - serial **18.45** 99 - Gra o wszystko. VIP **19.45** Express **20.05** Damy i wieśniaczki. PL **21.05** Orzeł czy Reszka **22.00** Gogglebox. Przed telewizorem **23.55** Królowe życia - serial **0.35** Królowe życia - serial

STOPKLATKA

11.55 Diabli nadali - serial **12.55** Katastrofy w przestworzach **15.10** Ostatnie godziny Ziemi - film katastroficzny **17.00** Szpital New Amsterdam - serial **18.00** Wojny magazynowe **19.00** Łowcy okazji **20.00** Biuro ludzkości - film sci - fi **21.55** Pogromcy poniedziałków: Brudna forsa - film sensacyjny

TV 4

10.50 Hardkorowy lombard **11.55** Sędzia Judy **12.55** Strażnik Teksasu **13.55** STOP Drogówka **16.00** Policjantki i Policjanci **17.00** Łowcy Skarbów. Kto da więcej **19.00** Policjantki i Policjanci **20.00** Sprawiedliwi - Wydział Kryminalny **21.05** American Pie - komedia **23.05** Niebezpieczny związek - thriller

TV6

7.00 Słoneczny patrol **10.00** Kobra - oddział specjalny **11.05** Galileo **12.05** Miodowe lata **14.00** Policjantki i Policjanci **15.00** Pamiętniki z wakacji **16.00** Medicopter 117 **17.05** Miodowe lata **19.00** Galileo **21.00** CSI: Kryminalne zagadki Nowego Jorku **23.00** Sprawiedliwi - Wydział Kryminalny

Poniedziałek, 2.01

TVN 7

4.50 Szkoła – program obyczajowy
5.45 Szkoła – program obyczajowy
6.45 40 kontra 20 – program rozrywkowy
7.45 Ukryta prawda
10.50 Tajemnice miłości – program
11.50 Rozwód. Walka o wszystko – program obyczajowy
12.50 Szpital – program obyczajowy
13.55 SOS. Ekipy w akcji – program
14.55 Opowieści małżeńskie
15.55 Ukryta prawda
16.55 Zagadki losu
17.55 Opowieści małżeńskie
19.00 Ukryta prawda
20.00 40 kontra 20 – program rozrywkowy
21.00 Chyłka – Inwigilacja – serial
23.05 Incepcja – film przygodowy, USA, Wielka Brytania 2010, reż. Christopher Nolan, wyk. Leonardo DiCaprio, Joseph Gordon - Levitt, Ellen Page, Tom Hardy, Ken Watanabe, Cillian Murphy, Tom Berenger, Marion Cotillard (HIT)
2.05 Zbrodnia w sąsiedztwie
4.05 Druga strona medalu – talk show

PULS

6.00 Kobra – oddział specjalny
8.00 Lombard: Życie pod zastaw
10.00 Prawdziwe motywy – serial
11.00 Rodzinny interes – serial
13.00 Lombard: Życie pod zastaw
14.00 Rodzinny interes – serial
15.00 Lombard: Życie pod zastaw
16.00 Prawdziwe motywy – serial
18.00 Lombard: Życie pod zastaw
20.00 Ostatni skaut – film sensacyjny, USA 1991, reż. Tony Scott, wyk. Bruce Willis, Damon Wayans, Halle Berry, Noble Willingham, Taylor Negron (HIT)
22.05 Quest – film sensacyjny, USA, Kanada 1996, reż. Jean - Claude Van Damme, wyk. James Remar, Jean - Claude Van Damme, Roger Moore
0.00 Operacja Samum – dramat sensacyjny, Polska 1999, reż. Władysław Pasikowski, wyk. Bogusław Linda, Gustaw Holoubek, Marek Kondrat, Olaf Lubaszenko, Radosław Pazura
2.00 Taki jest świat
3.00 Lombard: Życie pod zastaw
4.00 Menu na miarę
5.00 Rodzinny interes – serial

TRWAM

15.50 Ma się rozumieć **16.00** Informacje dnia **16.10** Sanktuaria polskie **16.30** Porady Medyczne Bonifratrów **16.55** Słowo życia **17.00** Świadkowie **17.30** Zwycięskie Powstanie Wielkopolskie **17.45** Kolędy i pastorałki **17.55** Poczet Wielkich Polaków **18.00** Anioł Pański **18.05** Informacje dnia **18.15** Rozmowy niedokończone **19.25** Święty na każdy dzień **19.30** Królestwo pod wodą **20.00** Informacje dnia **20.20** Różaniec **20.50** Myśląc Ojczyzna **21.00** Apel Jasnogórski **21.20** Informacje dnia **21.40** Polski Punkt Widzenia **22.00** Sprawa wiary **23.25** Święty na każdy dzień **23.30** Ojcostwo polecam

eprasa.pl 096a7d7972

tym Mikołajem (cz. II)

Pietrasz sprawiła wielką radość między innymi dzieciom z przedszkola i świetlicy szkolnej.

Starosta powiatu tomaszowskiego wybrał listy napisane przez 10 osób. Prezenty od Henryka Karwana otrzymali: Maciej Wolanin, Oliwia Drążek, Iga Drążek, Ola Drążek, Filip Szpak, Blanka Pawłowska, Zuzanna Wrońska, Filip Przednowek, Julia Seremak i Zuzanna Witkowska.

Iga Danilewicz odbiera prezent od Małgorzaty Bzówki, prezes PGK Zamość.

Wojtek Wszoła odebrał prezent od wicemarszałka województwa lubelskiego Michała Mulawy.

Burmistrz Lubyczy Królewskiej Marek Łuszczyński uszczęśliwił prezentami Alana Leszczyńskiego, Karola Wlaszyna (odebrała mama), Mikołaja Kupicza (odebrała mama) oraz Kingę Jacuniak (odebrał tata).

W Urzędzie Gminy Susiec prezenty odebrali: Wiktoria Malec, Miłosz Malec, Maciej Byra, Milena Kozyra oraz „Biedroneczki" z SP w Łosińcu. Mikołajem był nie kto inny, jak wójt Zbigniew Naklicki.

Kamila Kuropatnicka z bratem Miłoszem odbiera prezent od wójta gminy Zamość Ryszarda Gliwińskiego.

Rafał Niemiec, razem z dziadkiem Ryszardem, odwiedził redakcję „Kroniki Tygodnia" i odebrał podarek od Urszuli Kolman, burmistrza Zwierzyńca.

Prezent od wójta gminy Rachanie Romana Miedziaka otrzymała Lena Koryszko.

eprasa.pl 096a7d7972

Nikt głodny nie odszedł

ZAMOŚĆ

Każdy mógł skosztować wigilijnych potraw, pokolędować i przełamać się opłatkiem. W niedzielę (18 grudnia) do wspólnego stołu mieszkańców Hetmańskiego Grodu zaprosili miejscowi restauratorzy, piekarze i cukiernicy.

„Bądźmy wszyscy razem” – to hasło wigilii dla mieszkańców, która już po raz 15. odbyła się na Rynku Wielkim w Zamościu.

Spotkanie rozpoczęło się od wspólnego śpiewania kolęd. Część oficjalną rozpoczęła pastorałka w wykonaniu Zespołu Pieśni i Tańca Zamojszczyzna. Później przyszedł czas na wspólną modlitwę oraz życzenia, które przybyłym składali bp **Marian Rojek**, ordynariusz diecezji zamojsko-lubaczowskiej oraz prezydent Zamościa **Andrzej Wnuk**.

Po podzieleniu się opłatkiem, organizatorzy zaprosili zgromadzonych na poczęstunek. O wigilijne potrawy zadbali zamojscy restauratorzy, piekarze i cukiernicy. Na stole pojawiły się m.in. barszcz, kapusta z grzybami i pierogi.

Przypomnijmy, że pomysłodawczynią przedsięwzięcia była nieżyjąca już **Małgorzata Czerniak**. – Chcemy, żeby tego dnia nie było biednych i bogatych, lepszych i gorszych, tylko żebyśmy wszyscy usiedli przy jednym stole – podkreślała zamojska restauratorka.

lew, fot. Adam Gąsianowski

„Bądźmy wszyscy razem” – to hasło wigilii.

Kosztowanie wigilijnych potraw.

Na scenie kolędy śpiewają dzieci.

Nie zabrakło Świętego Mikołaja.

Tradycja odżyła

NIELISZ

„Wigilia Nieliska” – tak nazywa się coroczne spotkanie opłatkowe w gminie Nielisz. Tradycja odżyła po dwuletniej przerwie spowodowanej pandemią.

Dziewiąte spotkanie opłatkowe odbyło się 18 grudnia na placu przed budynkiem OSP w Nieliszu. W zorganizowanej dzięki współpracy gminy, hotelu Marina oraz Gminnego Ośrodka Kultury w Nieliszu uroczystości uczestniczyli wójt **Adam Wal**, sekretarz gminy **Piotr Pyś** oraz przewodniczy Rady Gminy Nielisz **Krzysztof Komajda**, a także, radni, sołtysi, przedstawiciele OSP, KGW, reprezentanci instytucji gminnych oraz mieszkańcy gminy Nielisz. Była wspólna modlitwa, której przewodniczyli ks. **Dariusz Soniak**, proboszcz parafii w Nieliszu oraz duszpasterze parafii w Złojcu – ks. proboszcz **Sylwester Zwolak** i ks. wikary **Rafał Kowalczuk**, po której zebrani przełamali się opłatkiem i złożyli sobie życzenia.

Oprawę muzyczną „Wigilii Nieliskiej” przygotował GOK w Nieliszu, zaś na przepyszny wigilijny poczęstunek zaprosił hotel Marina. W przygotowaniach pomocą służyła także OSP z Nielisza.

lew

Wszystkim udzieliła się atmosfera Świąt Bożego Narodzenia.

Po wspólnej modlitwie zebrani przełamali się opłatkiem i złożyli sobie życzenia.

Mikołajki i opłatek

GMINA WERBKOWICE

Gminne Mikołajki zorganizowano 4 grudnia w Hali Sportowej w Werbkowicach. Opłatkowe spotkanie odbyło się 18 grudnia w tamtejszym Gminnym Ośrodku Kultury.

W Gminnych Mikołajkach wzięło udział prawie 300 mieszkańców całej gminy. Podczas warsztatów przygotowanych przez Klub Seniora+ „Nasza Jesień” wykonano łańcuchy i różne ozdoby choinkowe, a dzieci skorzystały z zabaw animacyjnych.

Gospodynie z KGW w Konopnem, Hostynnem, Kotorowie, Łysej Górze, Wilkowie, Malicach, Wilkowie Kolonii oraz Klub Seniora w Werbkowicach przygotowali degustację świątecznych ciast i potraw. Były pierogi, barszcz czerwony, paszteciki, bigos, śledzie, smalec z ogórkiem kiszonym, racuchy, a także makowce, serniki, babeczki i wiele innych słodkości. Pączki ufundowała Cukiernia ARS **Antoni Artur Skrzypa** w Werbkowicach.

Kiermasz ozdób świątecznych przygotowali Warsztat Terapii Zajęciowej w Alojzowie i Koła Gospodyń Wiejskich oraz Klub Seniora w Werbkowicach. Sołtys sołectwa Werbkowice **Stanisław Stachniuk** jako św. Mikołaj obdarował dzieci paczkami. Około 150 paczek przygotowano dzięki dofinansowaniu Gminnej Komisji Rozwiązywania Problemów Alkoholowych.

18 grudnia w GOK w Werbkowicach zorganizowano Gminną Wigilię. Uczestnicy przełamali się opłatkiem i złożyli sobie świąteczne życzenia, po czym zasiedli do wspólnego stołu. Gospodynie z KGW z gminy Werbkowice razem z miejscowym Klubem Seniora przygotowali czerwony barszcz, pierożki paszteciki i różne przystawki ze śledziami. Dla gości były także różne ciasta i wypieki.

Uczestnicy gminnej wigilii wspólnie śpiewali kolędy, a wystąpili dla nich kapela Stah, zespół Lotos, Bużanki i młodzieżowe zespoły z GOK w Werbkowicach. Wykład pt. „Naród Polski i jego powroty do nauczania bł. Prymasa Tysiąclecia Stefana Kard. Wyszyńskiego” wygłosił ks. prof. dr hab. **Tadeusz Guz**.

par

W Gminnych Mikołajkach wzięło udział prawie 300 mieszkańców.

eprasa.pl 096a7d7972

PÓŁNOC NIERUCHOMOŚCI
NAJNOWSZE OFERTY
na facebook i www.polnoc.pl/oddzialy/zamosc-zeromskiego/

Od stycznia zmiany w programie „Czyste powietrze”

NIERUCHOMOŚCI

Program rządowy „Czyste powietrze” cieszy się sporym zainteresowaniem. Od 3 stycznia będzie obowiązywać zmieniona wersja programu. O zmianach opowiada agentka Północ Nieruchomości w Zamościu Elwira Jurkitewicz.

3 stycznia ruszy kolejna edycja programu. Przypomnę, że to sposób rządu na walkę ze smogiem. Program skierowany jest do właścicieli lub współwłaścicieli jednorodzinnych budynków mieszkalnych lub wydzielonych w budynkach jednorodzinnych lokali mieszkalnych z wyodrębnioną księgą wieczystą. Dotację można otrzymać na wymianę starego „kopciucha” na efektywne źródło ciepła. Dodatkowo można pozyskać środki na termomodernizację domu – wyjaśnia **Elwira Jurkitewicz**.

Wyższe progi i kwoty dotacji

Dodaje, że w nowej edycji programu zaszło kilka zmian. – Przede wszystkim na wymianę pieca i termomodernizację budynku będzie można dostać większą dotację, bo do 135 tys. zł. Ponadto, od 3 stycznia 2023 r. do programu „Czyste powietrze” wprowadzony zostanie obowiązek przeprowadzenia audytu energetycznego budynku. Audyt będzie w stu procentach dofinansowany, w kwocie 1200 zł.

– Kolejną zmianą w programie jest podwyższony próg dofinansowania. Po zmianie w programie, przy podwyższonym dofinansowaniu próg dochodowy wzrośnie z 1564 do 1894 zł na osobę w gospodarstwie wieloosobowym i z 2189 do 2651 zł w gospodarstwie jednoosobowym. Maksymalna dotacja wzrośnie z 47 tys. zł do 99 tys. zł. I analogicznie, przy najwyższym wymiarze wsparcia progi wzrosną odpowiednio z 900 zł do 1090 zł w przypadku gospodarstw wieloosobowych oraz z 1260 do 1526 zł w przypadku gospodarstw wieloosobowych, a wysokość maksymalnej dotacji wzrośnie z 79 tys. zł do 135 tys. zł. Podwyższenie progów dochodowych i wysokości dotacji jest związane z podwyższeniem cen produktów oraz usług – mówi agentka.

Prefinansowanie remontu

Bardzo dużym udogodnieniem jest możliwość ubiegania się o prefinansowanie inwestycji. Co to oznacza w praktyce? – Przed rozpoczęciem remontu beneficjenci, zaliczający się do podwyższonego i maksymalnego wsparcia będą mogli ubiegać się o wypłatę 50 procent kwoty w ramach prefinansowania inwestycji. Pieniądze zostaną przelane na konto firmy wykonującej remont w ciągu 14 dni od podpisania umowy. Reszta zostanie wypłacona w ciągu 30 dni od zakończenia remontu – odpowiada Elwira Jurkitewicz. Nowa edycja programu zakłada również możliwość złożenia wniosku na dofinansowanie termomodernizacji domu osobom, które wcześniej złożyły wniosek o samą wymianę „kopciucha”.

Ci, którzy zdecydują się przystąpić w 2023 r. do programu, będą mogli liczyć na nowe udogodnienia w kwestii kredytowania inwestycji. Otóż kredyt bankowy z dotacją na częściową spłatę zobowiązania będzie można otrzymać na inwestycje rozpoczęte do 6 miesięcy przed dniem, w którym złożymy wniosek w banku.

Do tej pory w „Czystym Powietrzu” złożono ponad 530 tys. wniosków na prawie 10 mld zł dofinansowania. Kwoty podpisanych dotychczas umów przekroczyły łączną wysokość 8 mld zł. Wnioski o dofinansowanie w ramach nowej edycji można składać od 3 stycznia 2023 r. Można je złożyć w urzędzie lub przez Internet.

jlk

DZIAŁKI BUDOWLANE
powierzchnia 1337 m²
PÓŁNOC NIERUCHOMOŚCI
PŁOSKIE
504 288 990

REKLAMA

PÓŁNOC NIERUCHOMOŚCI
APARTAMENTY WIEJSKA
TEL. KONTAKTOWY : 504 288 990
APARTAMENTY
PRZY UL. WIEJSKIEJ W ZAMOŚCIU
JUŻ W SPRZEDAŻY!

MIESZKANIA JUŻ OD 34 m²

REKLAMA
BUDYNEK USŁUGOWY
powierzchnia 560 m²
PÓŁNOC NIERUCHOMOŚCI
ZAMOŚĆ
504 288 990

REKLAMA
MIESZKANIE
powierzchnia 77 m²
PÓŁNOC NIERUCHOMOŚCI
ZAMOŚĆ
504 288 990

REKLAMA
PROFESJONALIŚCI W NIERUCHOMOŚCIACH
PÓŁNOC NIERUCHOMOŚCI
Chcesz SPRZEDAĆ lub KUPIĆ
MIESZKANIE, DOM,
a może DZIAŁKĘ?
Zadzwoń, aby dowiedzieć się więcej!
DARMOWA konsultacja na temat twojej nieruchomości
Tomasz Juszczak
tjuszczak@polnoc.pl
504 288 990
Elwira Jurkitewicz
ejurkitewicz@polnoc.pl
665 750 080

eprasa.pl 096a7d7972

Nagroda nr 52/2022 za rozwiązanie krzyżówki

Anna Kapczyńska
Wyśniona Gwiazdka

Święta pozwalają uwierzyć, że zawsze można zacząć od początku.

Tuż przed świętami Wanda otrzymuje propozycję służbowego wyjazdu do Pragi. Na miejscu dociera do niej, jak bardzo jest zmęczona własnym życiem i ludźmi, którzy wciąż czegoś od niej oczekują. Od pierwszych godzin jest wciągana w kolejne absurdalne sytuacje, a jej frustracja rośnie niczym kula śniegowa. W Czechach wydarza się coś takiego, że Wanda podejmuje decyzję, o którą nigdy by się nie podejrzewała. Postępuje kompletnie irracjonalnie, wikła się w kolejne sytuacje, które coraz bardziej oddalają ją od domu. Odkrywa miejsce, o którym mawiają, że kto raz tu przyjedzie, zostaje na zawsze. To magiczny i uwodzicielski mały świat: leniwie prószy tam śnieg, ludzie są uśmiechnięci i życzliwi, a w dodatku właśnie trwa świąteczny jarmark. Wszystko to sprawia, że Wanda czuje się jak w bajce i nieco się zapomina, kiedy na jej drodze staje intrygujący obcokrajowiec… Czy uwiedziona nastrojową atmosferą zechce w ogóle wrócić na święta do Poznania, by od nowa napisać swoją bajkę, ale tym razem według własnego scenariusza?
Uważaj na sny, bo mogą się spełnić!

NIECH SIĘ DZIEJE ŚWIĄTECZNA MAGIA!

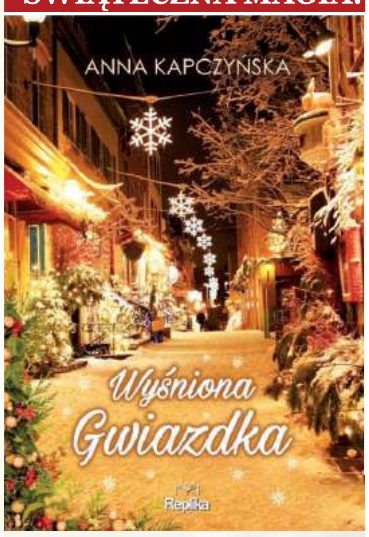

Replika
wydawnictwo
www.replika.eu

Rozwiązanie krzyżówki nr 49/2022 brzmi: „Test pilota Pirxa”.
Nagrodę otrzymuje **Roman Dębczak** z Hrubieszowa. Gratulujemy!!!

krzyżówka kronika 52

Widoczną na zdjęciu nagrodę otrzyma jedna z osób, które do czwartku 5 stycznia dostarczą do naszej redakcji krzyżówkowy kupon konkursowy wycięty z tego wydania „Kroniki Tygodnia” wraz z prawidłowym rozwiązaniem znajdującej się obok krzyżówki.

Rozwiązania wysłane pocztą prosimy kierować na adres: Redakcja „Kroniki Tygodnia”, ul. Żeromskiego 3, 22-400 Zamość z dopiskiem „Chwila dla Ciebie”. Po odbiór nagrody prosimy zgłosić się do redakcji w ciągu 30 dni od daty ukazania się rozwiązania.

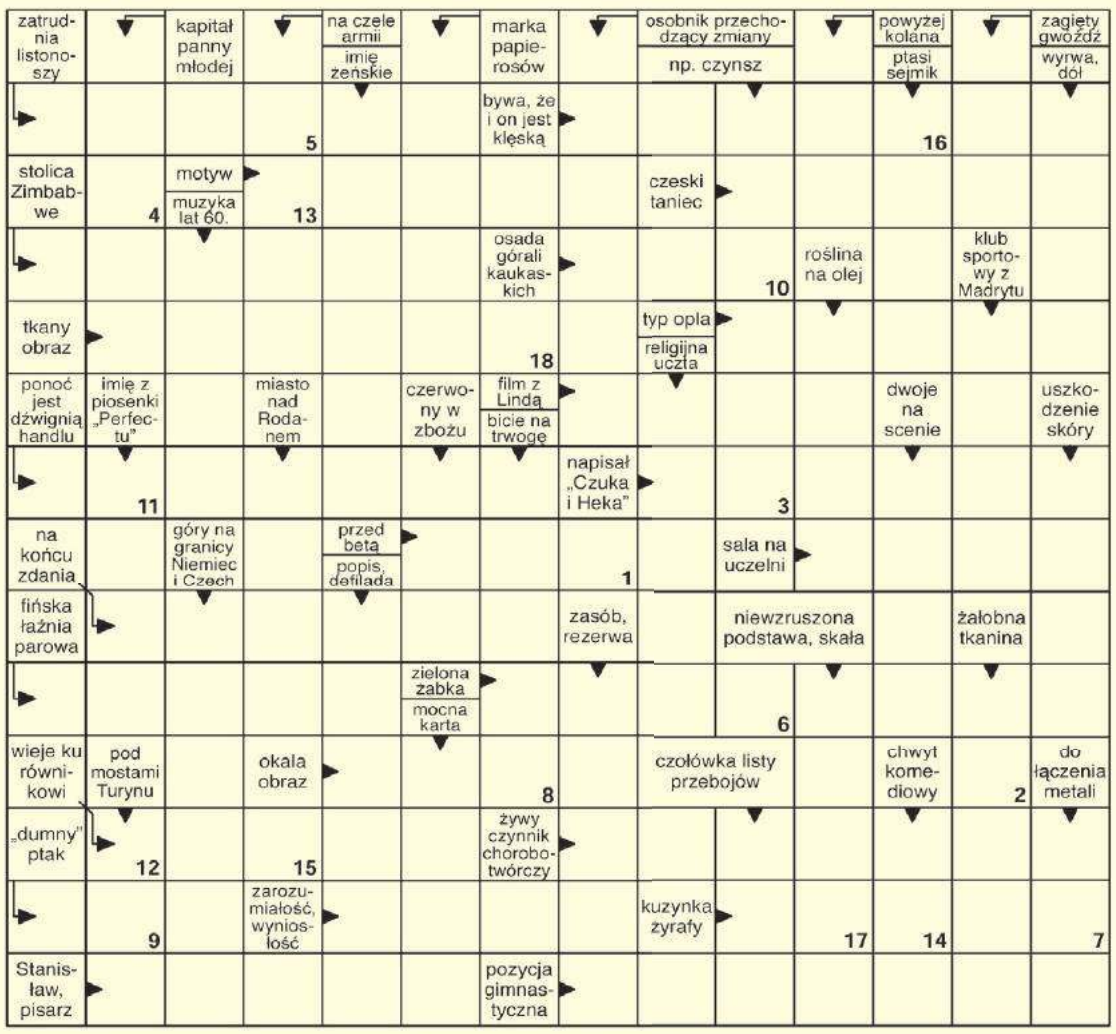

Litery z pól ponumerowanych od 1 do 18 utworzą rozwiązanie.

1	2	3	4	5	6	7	8	9	10	11	12	13	14	15	16	17	18

Wykreślanka

W	Y	Ó	F	N	Ź	B	Q	O	I	C	O	S	A	H	Ś	I	J	Ż	Ą	Ć
B	A	Z	R	E	C	Y	N	S	W	P	A	M	A	N	C	Ł	L	Ę	S	K
O	D	Ż	W	Ł	Ć	Ś	P	F	U	T	S	K	H	M	E	T	Ó	W	N	A
B	N	O	M	V	U	A	L	S	A	L	C	A	Ł	N	P	T	Ź	Ł	O	Q
S	A	L	N	R	A	Ą	Z	Ó	I	K	M	I	K	A	Ć	A	A	E	W	I
L	R	K	T	K	D	C	R	C	K	Q	Z	E	N	N	I	F	N	P	A	E
E	G	S	W	E	Z	O	Z	Y	L	Y	V	C	T	N	O	B	P	M	C	N
I	D	I	R	E	P	N	X	Ź	H	H	Ę	Ź	A	O	E	Z	O	Ż	Z	U
S	S	K	N	Ó	I	D	D	Ą	L	I	I	W	G	K	L	I	S	K	K	A
T	A	I	J	K	O	A	C	I	N	W	O	H	C	A	Z	S	K	E	A	V
A	E	C	G	Ł	W	Ź	S	S	O	W	I	Z	D	R	Z	A	Ł	U	I	A
T	A	S	A	K	E	Ć	I	N	L	Ą	L	T	L	Ą	R	U	N	Ć	S	K

Słowa do odnalezienia:
bobsleista, flądera, granda, kaczka, kieszonka, kobiałka, licznik, metol, opuszczenie, opój, patena, sampan, siwka, snowaczka, snycerz, sowizdrzał, struś, sukiennictwo, szachownica, tasak

SUDOKU

2	7	8		1		4		
	1		4					
4				7				3
				3	1	9		
		1	9		4	7	2	
		4	7			8		
1		2	3		7		4	9
			5	4	9			
5				8				

horoskop

Baran (21 marca – 20 kwietnia)
Nie masz ostatnio dobrego okresu. Stałe wzajemne pretensje utrudniają porozumienie z partnerem. Postaraj się łagodzić te spory, bo czeka was wiele wspólnych decyzji. Ale jeśli szukasz pretekstu, żeby się uwolnić, to jest ten czas. Najlepszy moment na zakopanie topora wojennego i na zakończenie sporu finansowego.

Byk (21 kwietnia – 20 maja)
Zbyt szybko ogarniają cię wątpliwości, zbyt szybko wyrokujesz o czyimś charakterze. Zostaw to czasowi, ciesz się tym, co niesie każdy dzień. Pracujesz na wysokich obrotach, tak nie można. Wkrótce zapomnisz o zmęczeniu i zniechęceniu, bo osiągniesz sukces, który cię niemal uskrzydli. Nie spocznij na laurach.

Bliźnięta (21 maja – 21 czerwca)
Naprawdę wierzysz w to, że masz aż takie talenty pedagogiczne i zmienisz partnera na swoją modłę? Jego irytujące zachowania to, niestety stare nawyki. Zaakceptuj to albo zmień partnera. Nadchodzi czas skutecznego oszczędzania. Przez przypadek uratujesz sporą sumę pieniędzy, którą można było łatwo stracić.

Rak (22 czerwca – 22 lipca)
Mimo że przeżywacie wzloty i upadki, to te przeszkody tylko podsycają wasze uczucie. Szczęście, które rodzi się w takiej burzy, mocniej smakuje. W końcu teraz masz szansę podpisać ważny dokument i dzięki temu przestaniesz obawiać o dalszy przebieg kariery. Dobre wieści o należnych pieniądzach.

Lew (23 lipca – 23 sierpnia)
Chyba twój partner przesadza, stawiając ci tak duże wymagania. Oczekuje od ciebie perfekcjonizmu we wszystkim. Nie staraj mu się przypodobać za wszelką cenę. To błędne działanie. W tym tygodniu uważaj na portfel, zamykaj starannie wszystkie drzwi. Jest ktoś, kto będzie cię chciał oszukać, a przynajmniej przechytrzyć.

Panna (24 sierpnia – 23 września)
Nareszcie znajdziesz czas na dawno odkładane spotkania z krewnymi i przyjaciółmi. Twój partner będzie po prostu zachwycony. A ty odzyskasz radość życia i łatwiej wyrzucisz z pamięci złe wspomnienia. Masz szansę kupić coś niezwykle cennego na atrakcyjnych warunkach. Dobry tydzień na gry losowe.

Waga (24 września – 23 października)
Od dawna idealizowałeś obiekt swoich uczuć, więc nie dziw się, że konfrontacja z rzeczywistością wypadła tak blado. Nie rób sobie wyrzutów, po prostu zmień – albo sposób myślenia, albo partnera. Musisz oceniać wszystko bardziej realistycznie. Możesz teraz liczyć na wsparcie kogoś bardzo wpływowego.

Skorpion (24 października – 22 listopada)
Ten tydzień to dla ciebie czas radości i beztroski. Z boku będziesz sprawiać wrażenie kogoś, kto praktycznie unosi się nad ziemią. To prawda, że miłość uskrzydla, ale nie bądź bezkrytyczny. W pracy zabłyśniesz elokwencją, talentem organizacyjnym, umiejętnością negocjacji. Uważaj, aby nie popaść w zbytnią pewność siebie.

Strzelec (23 listopada – 21 grudnia)
Ku zdziwieniu najbliższych emocje, o których dotychczas tak trudno było ci mówić, teraz przedstawisz im z lekkością. Dzięki temu twój partner w końcu pojmie, co tak naprawdę cię dręczy. Jeżeli ostatnio szukałeś dodatkowych pieniędzy, to znajdziesz w tych dniach nowe, bardzo atrakcyjne źródło dochodów. Nie bój się ryzykować!

Koziorożec (22 grudnia – 20 stycznia)
Nie narzekaj, że ostatnio zbyt wiele spadło na twoje barki. Pogódź życie rodzinne z zawodowym. Musisz być konsekwentny, to w przyszłości da ci więcej czasu i satysfakcji. W interesach trzymaj się wytyczonych zasad, stawiaj na to, co pewne i trwałe. Nie popadaj w iluzję, nie rozpatruj hipotetycznych możliwości.

Wodnik (21 stycznia – 19 lutego)
Jesteś bardzo niekonsekwentny. Z jednej strony stawiasz komuś bliskiemu wygórowane wymagania, oczekujesz spełnienia twoich próśb, a z drugiej strony o ważnych sprawach chcesz decydować sam. Jeśli palnujesz odnieść sukces, to trzymaj się konkretów. Zanim coś zaplanujesz, sprawdź w praktyce wszystkie zasłyszane rady.

Ryby (20 lutego – 20 marca)
Jeśli jesteś samotny, daj się namówić znajomym na szaloną imprezę. A tam na miejscu rozglądaj się uważnie, bo wpadniesz komuś w oko. Teraz masz obniżoną odporność fizyczną, koniecznie odłóż na bok używki. Nie bądź taki niezachwiany w swoich poglądach na problemy, które ostatnio pojawiły się u ciebie w firmie.

eprasa.pl 096a7d7972

Szekspir w Zamościu przez cały 2023 rok

ZAMOŚĆ

Zamojskie Stowarzyszenie Turystyka z Pasją wydało właśnie wyjątkowy kalendarz ścienny na 2023 r. pt. „Szekspir w Zamościu". Każdy z 12 miesięcy ilustrowano zamojską inscenizacją z wybranej sztuki Wiliama Szekspira i opatrzono wybraną z niej sentencją.

Okładka kalendarza „Szekspir w Zamościu".

Dlaczego „Szekspir w Zamościu"? – pytam **Dominikę Lipską**, pomysłodawczynię i autorkę koncepcji kalendarza, a zarazem prezesa Stowarzyszenia Turystyka z Pasją. – Ponieważ bardzo lubię i wyjątkowo sobie cenię twórczość genialnego pisarza ze Stratford. Poza tym okazało się, że wydanie kalendarza zbiegło się z rocznicą plenerowej premiery spektaklu „Poskromienia złośnicy" w Zamościu. A Zamojskie Lato Teatralne w pierwotnych założeniach miało służyć prezentacji twórczości Wiliama Szekspira – tłumaczy szefowa Stowarzyszenia Turystyka z Pasją.

Autorem bardzo klimatycznych i wysmakowanych fotografii do kalendarza „Szekspir w Zamościu" jest **Kazimierz Chmiel**, znany zamojski fotograf. Każde ujęcie związane jest z konkretną sceną z jednej ze sztuk Wiliama Szekspira. Każde opracowano w najdrobniejszych szczegółach jeszcze przed sesją fotograficzną – zarówno miejsce, jak i forma inscenizacji, scenografia oraz stroje.

13 zamieszczonych w kalendarzu fotografii powstało podczas 5 sesji fotograficznych. Niektóre z nich nawet architektonicznie mają związek ze sztukami Wiliama Szekspira, niektóre osadzone były w Włoszech – jak Romeo i Julia – a Zamość nie bez powodów nazywany jest Padwą Północy.

W kazamatach Bastionu II powstało pełne dramaturgii zdjęcie „Hamleta" oraz kadr z „Wiele hałasu o nic" i oniryczne zdjęcie do „Snu nocy letniej". Most Bramy Szczebrzeskiej to sceneria do ujęcia „Wesołych kumoszek z Windsoru", na Bastionie I wieszczyły trzy Wiedźmy z „Makbeta", a dwaj panowie z Werony pojedynkowali się o piękną Sylwię tuż przy kościele Franciszkanów. Miejscem słynnej sceny balkonowej z "Romea i Julii" był plac przy Synagodze w Zamościu, a Park Miejski był tłem dla ujęcia z „Burzy". Z kolei podcienia Kamienicy Bernego zagrały Pałac „Króla Leara", zaś hamletowska Ofelia dokonywała żywota w Zalewie Miejskim, a scena z „Jak Wam się podoba" została umiejscowiona na podwórzu przy ulicy Grodzkiej, natomiast Rynek Wielki został scenerią do kadru z „Poskromienia złośnicy".

Nakład tego oryginalnego i wyjątkowego kalendarza jest niewielki – zaledwie 100 egzemplarzy. Warto więc pospieszyć się, by móc przez cały 2023 rok cieszyć się inscenizacjami Szekspira w Zamościu i zastanowić nad niezwykle trafnymi sentencjami, jakie wyszły spod pióra genialnego angielskiego pisarza poety i dramaturga.

par

Dobry wieczór

ZAMOŚĆ

16 grudnia w nowym budynku prowadzonego przez Stowarzyszenia Pomocy Dzieciom Niepełnoprawnym „Krok za krokiem" Rodzinnego Domu w Zamościu odbył się Wieczór Dobroczynności „Razem dla Nadziei", który był wyrazem solidarności z Ukrainą.

W spotkaniu uczestniczyli przedstawiciele władz miasta Krzemieniec na Wołyniu oraz Stowarzyszenia „Zorza Nadziei", które jest partnerem zamojskiego Stowarzyszenia Pomocy Dzieciom Niepełnoprawnym „Krok za krokiem" w projekcie Pogranicze Równych Szans, dofinansowanego ze środków UE z Programu Współpracy Transgranicznej, uchodźcy mieszkający w obiektach „Krok za krokiem", przyjaciele stowarzyszenia z Zamościa, Lublina i z innych regionów z Polski.

W programie wieczoru można było zobaczyć przedstawienia dzieci i młodzieży z niepełnosprawnościami, wystąpił również chór Ale Cantare w repertuarze z ludowymi pieśniami ukraińskimi. Można było również spróbować przysmaków kuchni ukraińskiej, które przygotowali przebywający uchodźcy.

Przed imprezą i w trakcie Wieczoru Dobroczynności „Razem dla Nadziei" prowadzona była zbiórka środków finansowych i rzeczowych dla uchodźców ze wschodniej Ukrainy, którzy ze względu na działania wojenne mieszkają w Krzemieńcu. Zbiórka będzie kontynuowana, a dary sukcesywnie przekazywane na Ukrainę za pośrednictwem Stowarzyszenia „Zorza Nadziei".

lew

Trzy ulice do budowy

Umowy z wykonawcami podpisano 7 grudnia.

TOMASZÓW LUB.

Wojciech Żukowski, burmistrz Tomaszowa Lubelskiego, 7 grudnia podpisał umowę z Zakładem Budowlano-Transportowym „DROGMOST" oraz Zakładem Wapienno-Piaskowym „Bełżec" na realizację trzech dróg.

Umowy z wykonawcami obejmują budowę drogi gminnej ulicę Zacisze, budowę drogi gminnej ulicy bocznej Szopena oraz przebudowę ulicy Tomasza Zamoyskiego.

Wszystkie przedsięwzięcia zostały ujęte w drugim naborze wniosków do Rządowego Funduszu Inwestycji Strategicznych „Polski Ład". Na budowę i modernizację dróg publicznych na terenie Tomaszowa miejski samorząd dostał 95 proc. dofinansowania.

Drogi mają być gotowe za 16 miesięcy od podpisania umowy.

wd

OGŁOSZENIE

Burmistrz Szczebrzeszyna podaje do publicznej wiadomości,

że na tablicy ogłoszeń Urzędu Miejskiego w Szczebrzeszynie i na stronie internetowej **www.bip.szczebrzeszyn.pl** od dnia 15 grudnia 2022 roku, na okres 21 dni został wywieszony wykaz nieruchomości zabudowanej stanowiącej własność Gminy Szczebrzeszyn przeznaczonej do oddania w użyczenie na cele statutowe Miejskiego Domu Kultury w Szczebrzeszynie oraz wykaz nieruchomości gruntowej przeznaczonej na skład materiałów sypkich Zakładu Gospodarki Komunalnej w Szczebrzeszynie stanowiącej własność Gminy Szczebrzeszyn przeznaczonej do oddania w użyczenie na okres trzech lat.

WÓJT GMINY BIŁGORAJ

informuje

że na tablicy ogłoszeń Urzędu Gminy Biłgoraj, ul. Kościuszki 88, został wywieszony na okres 21 dni wykaz nieruchomości położonej w obrębie **Bidaczów Nowy**, przeznaczonej do oddania w dzierżawę oraz wykaz nieruchomości położonej w obrębie **Ciosmy**, przeznaczonej do obciążenia służebnością gruntową.

Informacje dotyczące nieruchomości można uzyskać w Urzędzie Gminy Biłgoraj, ul. T. Kościuszki 88, pok. 17, nr telefonu: 84 688 28 30, 84 688 28 42.

OBWIESZCZENIE WÓJTA GMINY WERBKOWICE

o wyłożeniu do publicznego wglądu projektu Studium uwarunkowań i kierunków zagospodarowania przestrzennego Gminy Werbkowice wraz z prognozą oddziaływania na środowisko

Na podstawie art. 11 pkt 7 i 8 ustawy z dnia 27 marca 2003 r. o planowaniu i zagospodarowaniu przestrzennym (Dz. U. z 2022 r. poz. 503 z późn. zm.), art. 39 ust. 1 pkt 2-5, art. 40, art. 46, art. 54 ust. 2 ustawy z dnia 3 października 2008 r. o udostępnianiu informacji o środowisku i jego ochronie, udziale społeczeństwa w ochronie środowiska oraz o ocenach oddziaływania na środowisko (Dz. U. z 2022 r. poz. 1029 z późn. zm.), w związku uchwałą nr XXXVII/315/2018 Rady Gminy Werbkowice z dnia 28 lutego 2018 r. w sprawie przystąpienia do sporządzenia Studium uwarunkowań i kierunków zagospodarowania przestrzennego Gminy Werbkowice,

zawiadamiam o wyłożeniu do publicznego wglądu

projektu Studium uwarunkowań i kierunków zagospodarowania przestrzennego Gminy Werbkowice wraz z prognozą oddziaływania na środowisko, **w dniach od 3 stycznia 2023 r. do 24 stycznia 2023 r.** w siedzibie Urzędu Gminy w Werbkowicach, ul. Zamojska 1, 22-550 Werbkowice, w pokoju nr 14 w godzinach pracy urzędu, oraz na stronie internetowej Urzędu Gminy w Werbkowicach **https://werbkowice.pl**.

Dyskusja publiczna nad przyjętymi w projekcie Studium rozwiązaniami odbędzie się **w dniu 23 stycznia 2023 r.** w siedzibie Urzędu Gminy w Werbkowicach, ul. Zamojska 1, 22-550 Werbkowice, w pokoju nr 6 (sala ślubów) **o godz. 12.00**.

Zgodnie z art. 11 pkt 8 ustawy o planowaniu i zagospodarowaniu przestrzennym oraz art. 39 ust. 1 i art. 40 ustawy o udostępnianiu informacji o środowisku i jego ochronie, udziale społeczeństwa w ochronie środowiska oraz o ocenach oddziaływania na środowisko, każdy kto kwestionuje ustalenia przyjęte w projekcie Studium uwarunkowań i kierunków zagospodarowania przestrzennego Gminy Werbkowice oraz w prognozie oddziaływania na środowisko, tj. osoby prawne i fizyczne oraz jednostki organizacyjne nieposiadające osobowości prawnej mogą wnosić uwagi.

Uwagi dotyczące projektu Studium należy składać w formie papierowej w siedzibie Urzędu Gminy w Werbkowicach, ul. Zamojska 1, 22-550 Werbkowice lub przesłać na podany adres lub w formie elektronicznej, w tym za pomocą środków komunikacji elektronicznej, w szczególności poczty elektronicznej na adres e-mail: **planowanieprzestrzenne@werbkowice.pl** lub adres skrytki Urzędu Gminy w Werbkowicach na ePUAP: **/yduvf50603/SkrytkaESP w nieprzekraczalnym terminie do dnia 15 lutego 2023 r**.

Uwagi dotyczące prognozy oddziaływania na środowisko w ramach strategicznej oceny oddziaływania na środowisko należy składać w formie pisemnej, ustnie do protokołu lub za pomocą środków komunikacji elektronicznej bez konieczności opatrywania ich podpisem elektronicznym, o którym mowa w ustawie z dnia 5 września 2016 r. o usługach zaufania oraz identyfikacji elektronicznej (Dz.U. z 2021 r. poz. 1797) na adres e-mail: **planowanieprzestrzenne@werbkowice.pl** lub adres skrytki Urzędu Gminy w Werbkowicach na ePUAP: **/yduvf50603/SkrytkaESP** w nieprzekraczalnym terminie **do dnia 15 lutego 2023 r**.

Uwaga powinna zawierać imię i nazwisko albo nazwę oraz adres zamieszkania albo siedziby, z podaniem oznaczenia nieruchomości, której uwaga dotyczy. Organem właściwym do rozpatrzenia uwag jest Wójt Gminy Werbkowice. Uwagi złożone po upływie określonego terminu pozostają bez rozpatrzenia.

OBOWIĄZEK INFORMACYJNY

1. Administratorem Państwa danych osobowych jest Gmina Werbkowice, ul. Zamojska 1, 22-550 Werbkowice
2. Dane osobowe będą przetwarzane w celu realizacji procedury sporządzania projektu studium uwarunkowań i kierunków zagospodarowania przestrzennego gminy Werbkowice (art. 11 pkt. 8 Ustawy z dnia 27 marca 2003 r. o planowaniu i zagospodarowaniu przestrzennym (Dz. U. z 2022 r., poz. 503 ze zm. – zwanej dalej „Ustawą") tj. w celu realizacji praw oraz obowiązków wynikających z przepisów prawa (art. 6 ust. 1 lit. c RODO) w zw. z art. 11a pkt. 2 Ustawy;
3. We wszystkich sprawach związanych z przetwarzaniem Państwa danych osobowych oraz realizacją przysługujących Państwu praw, można skontaktować się z Inspektorem Ochrony Danych Osobowych przez adres **rodo@werbkowice.pl**.
4. Pełny zakres informacji na temat przetwarzania danych osobowych dostępna jest w Urzędzie Gminy Werbkowice oraz na stronie **https://bip.werbkowice.pl/** w zakładce Ochrona danych osobowych.

ZARZĄD POWIATU W HRUBIESZOWIE

informuje

że na tablicy ogłoszeń Starostwa Powiatowego w Hrubieszowie, ul. Narutowicza 34 został wywieszony wykaz nieruchomości przeznaczonej oddania w użyczenie – część lokalu nr 26 zlokalizowanego na pierwszym piętrze budynku usługowego przy ul. Łaziennej 8 w Hrubieszowie stanowiącego własność Powiatu Hrubieszowskiego wraz z przypisanym temu lokalowi udziałem 38985/138699 w częściach wspólnych budynku oraz prawie własności działek nr 433 o pow. 0,0630 ha, 879/2 o pow. 0,0429 ha oraz 879/3 o pow. 0,0100 ha położonych w obrębie ewidencyjnym Śródmieście jednostka ewidencyjna Hrubieszów-Miasto.

Wykaz nieruchomości został zamieszczony ponadto na stronie internetowej **www.starostwo.hrubieszow.pl** oraz w Biuletynie Informacji Publicznej Starostwa Powiatowego w Hrubieszowie.

Szczegółowe informacje można uzyskać pod nr tel. 84 696 50 68 wew. 62.

eprasa.pl 096a7d7972

SKUP FASOLI
L. HOJDA
NIEPRZEBRANA, PROSTO Z POLA
WOLICA k. Hrubieszowa
604 125 143

Motoryzacja

SAMOCHODY KUPNO

CHEŁM

- SKUP AUT, GOTÓWKA, TRANSPORT. Tel. 794 564 080.
- Skup aut. Tel. 518 440 516.
- Skup aut: osobowe, busy, wszystkie marki, każdy stan. Tel. 727 563 368.

SAMOCHODY - SPRZEDAŻ

ZAMOŚĆ

- Sprzedam. Ford c-max 2011r. 1.6cdti. Cena: 23500 zł bez wkładu. Tel. 515 703 308.

CHEŁM

- Sprzedam. Audi A4, 1.8 benzyna, hak, opłacone, użytkowane, c. do uzg. Tel. 515 488 785.
- Sprzedam. VW polo 1.2 benzyna, czarny, klimatyzacja, wspomaganie kierownicy, c. do uzg. Tel. 536 941 386.
- Fiat uno, 1,0 benzyna, 1993 r., zabytek, zarejestrowany, ubezpieczony, ważny przegląd, szary metalik. Tel. 784 195 660.
- Sprzedam. Ford c-max, 2011 r.,1.6 diesel c. 23 500 zł. Tel. 515 703 308.
- Audi A4 B6 1.8T b+g. Tel. 575 005 351.
- Sprzedam. Citroen xsara 2000 r. Tel. 662 341 273.
- Mercedes klasa B 180, 2013 r., diesel, 245 000 km, c. 30 000 zł do negocjacji. Tel. 600 232 164.
- Sprzedam. Kia venga 1.4 DCI, kolor biały, 2010 rok, komplet kół letnich, c. do uzg. Tel. 503 998 358.

MOTORYZACYJNE INNE

CHEŁM

- Sprzedam. 4 koła samochodowe zimowe, 165/70, R13, na 4 otwory. Tel. 517 666 394.
- Bezinwazyjne usuwanie wgnieceń z karoserii metodą PDR. Tel. 606 177 123.

Nieruchomości

DOMY

ZAMOŚĆ

- SPRZEDAM DOM W ZAMOŚCIU. TEL. 600 500 222.

DOMY

CHEŁM

- Sprzedam. Dom drewniany do przeniesienia, nowy, 60 mkw., z bali, sosna. Tel. 500 101 015.
- Sprzedam. Dom drewniany do rozbiórki, w Wierzbicy. Tel. 500 101 015.
- Sprzedam. Dom piętrowy - 130 mkw., ul. Mościckiego, działka - 461 mkw. Tel. 518 144 755.
- Sprzedam. Budynki, działka - 0,32 ha, Wojsławice, c. 130 000 zł. Tel. 664 927 551.
- Sprzedam. Dom murowany - 120 mkw., działka - 900 mkw., Chorupnik 97, gm. Gorzków. Tel. 605 764 394.
- Sprzedam. Dom - 80 mkw., do zamieszkania, działka bud. Rejowiec, wszystkie media. Tel. 722 069 312.
- Sprzedam. Dom przy ul. Mościckiego - 130 mkw., piętrowy, działka - 461 mkw. Tel. 515 959 229.
- Wynajmę. Pokój w domu jednorodzinnym, c. 400 zł. Tel. 515 959 229.

MIESZKANIA

ZAMOŚĆ

- Sprzedam mieszkanie bezczynszowe, 71 mkw., dwa balkony (wschód-zachód), I piętro, Zamość, ul. Poprzeczna. Cena: 550 000 zł. Tel. 608 793 244.
- Jesteśmy młoda parą, kupimy mieszkanie w Zamościu, najlepiej do remontu. Tel. 579 252 770.

Sprzedam mieszkanie, 37 mkw., (2 pokoje, II piętro) do remontu. Zamość, ul. Peowiaków. Tel. 600 545 313.

- Sprzedam lub zamienię na mieszkanie działkę budowlaną w Zamościu (Karolówka) przy ul. Braterstwa Broni, 10 arów. Tel.509 626 732.

CHEŁM

- Sprzedam. Mieszkanie - 2 pokoje, ul. Szymanowskiego, parter, po remoncie. Tel. 502 225 587.
- Sprzedam. M-3, os. Słoneczne, III p., 51 mkw., przy ul. Wieniawskiego, bez pośredników, c. 265 000 zł. Tel. 605 240 088.
- Sprzedam. Mieszkanie - 44 mkw., 3 pokoje, ul. Wołyńska, c. 219 000 zł. Tel. 780 519 755.
- Sprzedam. Mieszkanie - 3 pokoje, II p., przy al. Marszałka J. Piłsudskiego, do zamieszkania od zaraz. Tel. 667 808 688.
- Sprzedam. Mieszkanie - 39 mkw., ul. Grota Roweckiego, 2 pokoje, 3 piętro. Tel. 507 982 778.
- Sprzedam. Mieszkanie - 66 mkw., 2 pokoje, ul. Szymanowskiego, parter. Tel. 518 145 122.
- Wynajmę. M-4, 60 mkw., parter, os. Słoneczne, częściowo umeblowane, czynsz + media + kaucja, c. 1 200 zł. Tel. 502 104 450.
- Wynajmę mieszkanie w bloku - 36 mkw., ul. Kolejowa, „Demos", umeblowana kuchnia. Tel. 516 838 189.
- Stancja na ul. Wolności, dla jednej osoby spoza Chełma, dostęp do kuchni, lodówki, łazienki. Tel. 735 049 472.
- Sprzedam. Mieszkanie, 2 pokoje z kuchnią - 49 mkw., ul. Trubakowska, bloki wojskowe. Tel. 502 225 587.
- Sprzedam. M-3, parter, 45 mkw., do remontu, ul. Połaniecka, c. 195 000 zł. Tel. 785 447 798.
- Sprzedam. Kawalerka - 27 mkw., Krasnystaw. Tel. 517 330 650.
- Wynajmę. Kawalerka - 39 mkw., 1 piętro, ul. Bydgoska. Tel. 507 982 778.
- Sprzedam. M-3, I p., do remontu, wymienione okna, przy ul. Trubakowskiej, c. 220 000 zł. Tel. 504 041 396.
- Sprzedam. Mieszkanie na parterze, balkon, 2 pokoje, ul. Wojsławicka. Tel. 502 225 587.
- Sprzedam. Mieszkanie na ul. Armii Krajowej, 3 pokoje, 56 mkw., pilnie. Tel. 512 400 798.
- Sprzedam. Kawalerka, parter, ul. Piotra Skargi, po remoncie. Tel. 512 400 798.
- Wynajmę. Kawalerka - 36 mkw., ul. Bydgoska. Tel. 507 982 778.
- Sprzedam. M-3 po remoncie, umeblowane, łazienka, 4 piętro, okna plastikowe, do zamieszkania, c. 304 000 zł. Tel. 604 293 386.
- Wynajmę. 3 pokoje, II p., przy ul. Żołnierzy I AWP. Tel. 518 144 911.
- Kupię mieszkanie do remontu. Zadzwoń i zapytaj. Tel. 669 707 262.
- Wynajmę mieszkanie, 1 pokój, kuchnia, łazienka, dla studentów/uczniów, c. 1000 zł + opłaty. Tel. 602 469 322.
- Sprzedam. Mieszkanie w kamienicy, bezczynszowe - 49 mkw., 2 pokoje, balkon, 1 piętro, c. 180 000 zł. Tel. 509 675 850.
- Sprzedam. Mieszkanie, ul. P. Skargi, 2 pokoje, pilnie. Tel. 518 144 911.
- Wynajmę oficynę: pokój, kuchnia, łazienka, c.o. węglowe, dla emerytów lub osób pracujących, osiedle Rejowiecka, c. 700 zł + opłaty licznikowe. Tel. 792 536 135.
- Sprzedam. Mieszkanie przy ul. Świętego Mikołaja 9 - 63 mkw., 3 pokoje, III p. Tel. 692 327 985.

GARAŻE BLASZANE BRAMY GARAŻOWE
MOCNA KONSTRUKCJA! – OCYNK
TYLKO U NAS WZMOCNIONY TRAPEZ BLACHY!
RATY
Montaż GRATIS! – Transport cały kraj
ROBSTAL.pl robert kurnik
Krótkie Terminy
81 565 00 14
509 038 425
www.robstal.pl
• HALE • MAGAZYNY • KOJCE DLA PSÓW

- Wynajmę pokoje dla mężczyzn: studentów, uczących się lub pracujących, mogą być obcokrajowcy. Mieszkanie umeblowane i samodzielne, internet i TV, bez opłat licznikowych, w Chełmie. Tel. 502 265 085.
- Sprzedam. M-3, 2 pokoje, kuchnia, łazienka, do zamieszkania, umeblowane, c. 299 000 zł. Tel. 604 293 386.
- Na sprzedaż dwa mieszkania BEZCZYNSZOWE do remontu o łącznej powierzchni 144 mkw. Mieszkanie 1 o powierzchni 65 mkw. (2 pokoje, kuchnia, korytarz, łazienka, piwnica o pow. 10,09 mkw.) Mieszkanie 2 o powierzchni 79 mkw. (2 pokoje, kuchnia, korytarz, łazienka, 2 piwnice: 16,51 mkw. i 6,30 mkw.) Układ mieszkań jest taki sam, znajdują się na tym samym poziomie, można połączyć w jedno. Prąd, woda, dostęp do Internetu. Dodatkowo działki ogrodnicze. Spokojna okolica, 25 km od miasta Chełm. Andrzejów, 22-113 Kamień. Cena za mniejsze mieszkanie 145 tys. zł. Cena za większe mieszkanie 160 tys. zł. Możliwość kupna obu mieszkań razem. Cena do negocjacji. Zapraszam do kontaktu: tel. 669 652 669.
- Sprzedam. M-3, ul. Słowackiego, 2 piętro, 36 mkw., balkon, c. 210 000 zł. Tel. 519 113 137.
- Sprzedam. Kawalerka - 32 mkw., ul. Wołyńska, do remontu. Tel. 502 225 587.
- M-5, 69,7 mkw., III piętro, osiedle Kościuszki, c. 335 000 zł - do negocjacji. Tel. 533 848 435.
- Mieszkanie - 49,90 mkw., 2 pokoje, 3 piętro, ul. I Pułku Szwoleżerów. Tel. 604 903 098.
- Sprzedam. M-4 - 61 mkw.,1 piętro, osiedle Zachód, Chełm. Tel. 512 372 257.
- Wynajmę pokój, dwa łóżka, w domu jednorodzinnym. Tel. 507 982 778.
- Wynajmę. Pokój, kuchnia, łazienka, umeblowane, dla emerytki, w domu jednorodzinnym, osobne wejście. Tel. 728 579 216.
- Wynajmę. M-4, 3 pokoje, umeblowane, AGD, c. 1 300 zł. Tel. 608 224 116.
- Sprzedam. Kawalerka, ul. Wołyńska, do remontu. Tel. 518 144 775.
- Sprzedam. Mieszkanie - 2 pokoje, kuchnia, łazienka, przedpokój, na parterze, c. 217 000 zł. Tel. 696 059 940.

LOKALE

ZAMOŚĆ

- Wynajmę lokal handlowo-usługowy lub biurowy, ul. Gminna. Tel. 502 090 280.

CHEŁM

- Wynajmę lokal handlowo-usługowy - 90 mkw., ul. Powstańców Warszawy 9. Tel. 506 145 276.

DZIAŁKI

ZAMOŚĆ

- Sprzedam 32 arową posesję z budynkami, Kolonia Hostynne. Tel. 502 646 319.

UWAGA czytelnicy

Kupony na bezpłatne ogłoszenia drobne można wrzucać do skrzynek:

w Biłgoraju ● Salonik prasowy „Damian", ul. gen. Komorowskiego 2
w Hrubieszowie ● Plac Wolności 32 (sklep Słodkie dzieciaki)
● ul. Piłsudskiego 29 (w pobliżu „Stokrotki" przy warzywniaku)
w Tomaszowie Lub. ● Galeria Rynek, ul. Traugutta 1
w Tyszowcach ● Santander Bank Polska Placówka Partnerska, ul. Kilińskiego 2
w Ulhówku ● Budynek Urzędu Gminy, ul. Kościelna 1/1
w Zamościu ● PSS „Społem" ul. Monte Cassino 6 ● PSS „Społem" ul. Traugutta-Karolówka
● PSS „Społem" ul. Wojska Polskiego ● DT Tomasz (przy wejściu od ul. Reja)
● ul. Kilińskiego 1B (na tablicy ogłoszeń budynku zarządu osiedla Kilińskiego)

Daj ogłoszenie w gazecie i zobacz je w internecie

KUPON na bezpłatne ogłoszenie drobne

ZAMOŚĆ TOMASZÓW LUB. HRUBIESZÓW BIŁGORAJ kronika TYGODNIA

kategoria

MOTORYZACJA	NIERUCHOMOŚCI	ROLNICTWO	PRACA	DOM I OGRÓD
☐ Samochody kupno	☐ Domy	☐ Maszyny	☐ Dam pracę	☐ AGD/RTV
☐ Samochody sprzedaż	☐ Mieszkania	☐ Zwierzęta	☐ Szukam pracy	☐ Meble
☐ Motocykle i quady	☐ Lokale	☐ Inne		☐ Ogród
☐ Inne Motoryzacyjne	☐ Działki			☐ Pozostałe

☐ USŁUGI ☐ ZDROWIE I URODA ☐ BUDOWLANE ☐ MATRYMONIALNE
☐ TURYSTYKA ☐ RÓŻNE ☐ SPRZEDAM INNE ☐ KUPIĘ INNE

treść (maksymalnie do 50 znaków)

cena: **telefon:**

Dane ogłoszeniodawcy (do wiadomości redakcji)

imię i nazwisko: .....

adres i tel.: .....

❍ **Ogłoszenia o liczbie przekraczającej 50 znaków i nieczytelne nie będą drukowane**
❍ **Twoje ogłoszenie trafi także na portal www.kronikatygodnia.pl/ogloszenia**
❍ **Skrzynki opróżniane są we czwartki**

1 KUPON = 1 EMISJA

eprasa.pl 096a7d7972

EL-DENT Od 1984 roku
NZOZ EL-DENT Elżbieta Kornet
Zamość ul. Szwedzka 15
rejestracja tel. 84 639 48 08
rejestracja online www.el-dent.eu
pon.-pt. 8⁰⁰-20⁰⁰, sob. 8⁰⁰-14⁰⁰
- wybielanie, leczenie kanałowe
- RTG zębów, pantomogram, cefalometria
- mosty, korony porcelanowe
- implanty, usuwanie ósemek
- protezy NFZ, protezy szkieletowe
- stomatologia dziecięca do 18 r.ż. NFZ

PK-TANK Dostawy Paliw już od 1000 l
Z POLSKICH RAFINERII
721 210 210
84 686 33 10
superpaliwa.pl

Konstal PRODUCENT
GARAŻE Blaszane
BRAMY Garażowe
KOJCE dla Psów
Najniższe CENY
Różne wymiary
Transport i montaż
GRATIS cały KRAJ
Automatyka do bram!
www.konstal-garaze.pl
781-088-977 604-397-105
81-440-51-08 82-592-28-44 84-539-81-91
GARAŻE WZMOCNIONE

CHEŁM

- Sprzedam. Działki budowlane przy ul. Makowej w Okszowie. Tel. 691 641 561.
- Sprzedam. Ziemia rolna użytkowana - 2,25 ha, las - 0,33 a, koło rzeki Uherki, Czułczyce. Tel. 605 363 307.
- Sprzedam. Działki budowlane po 10 a, blisko szkoła, media, urocze miejsce. Tel. 501 404 781.

DOMena
NIERUCHOMOŚCI

DOMena Nieruchomości Budownictwo, ul. Grecka 6, Zamość. Hotel Renesans, www.domenazam.pl. Tel. 84 638 40 87. Tel. 603 470 683.

- Działki w bardzo dobrej, atrakcyjnej lokalizacji na osiedlu Świętego Piątka.
- Wynajem: Do wynajęcia lokale o łącznej powierzchni: 350 mkw. Piwnica- 120 mkw., I p.- 180 mkw., II p.- 55 mkw., położone na Karolówce w Zamościu, c. brutto 30 zł/ mkw.
- Oferujemy adaptację projektów, uzyskanie pozwolenia na budowę oraz pełnienie funkcji kierownika budowy.
- Działka o pow. 859 mkw., w Zamościu, przy ul. Milera, c. 239 tys. zł.
- Działka o pow. 0,18 ha położona przy ul. Janowickiej w Zamościu, c. 75 tys. zł.
- Nieruchomość rekreacyjno-wypoczynkowa z działającą agroturystyką- dom z działką o pow. 0,38 ha z bezpośrednim dostępem do zbiornika wodnego, Krynice.
- Dom drewniany do remontu na działce 2,71 ha w centrum Roztocza, położony w miejscowości Hucisko oraz działki w Starej Hucie, c. 165 tys. zł.
- Działka o pow. 0,38 ha w miejscowości Stara Huta, c. 110 tys. zł oraz działka o pow. 1,56 ha w miejscowości Hucisko, c. 100 tys. zł.
- Dom na działce 28 a wraz z budynkami gospodarczymi, położony w Kalinowicach, przy głównej trasie Zamość-Tomaszów Lubelski, c. 479 tys. zł.
- Dom murowany, wolnostojący plus budynek mieszkalny oficyny z garażem, położony na przyjemnym osiedlu niedaleko Starówki, przy ul. Mokrej w Zamościu. Działka o pow. 551 mkw., c. 528 tys. zł.
- Działki o pow. 750, 816, 1113, 1244 mkw., położone przy ul. Krasińskiego, os. Karolówka, c. 150 zł/1 mkw.
- Działka budowlana o pow. 0,1410 ha położona w Bodaczowie, gm. Szczebrzeszyn, c. 105 tys. zł.
- Ciekawe działki inwestycyjne z budynkiem po remoncie o pow.użytkowej 420 mkw. z wagą przemysłową, ul. Błonie-Zamość.
- Działki budowlane o pow. około 0,30 ha położone w miejscowości Tarnawatka, c. 120 tys. zł.
- Wykonujemy szybko i tanio audyty energetyczne wszelkich budynków w ramach projektu CZYSTE POWIETRZE.
- Wynajem: Bardzo ładne mieszkanie o pow. 54 mkw., położone przy ul. Kiepury, parter, cena wynajmu: 1800 zł.
- Dom w stanie surowym otwartym na działce o pow. 1248 mkw., położony przy ul. Pszenicznej w Zamościu, c. 425 tys. zł.
- Siedlisko z dużą działką rolną o pow. 2,9029 ha plus działki łąki o pow. 0,78ha, Kmiczyn Kolonia, gm. Łaszczów, c. 180 tys. zł.
- Atrakcyjna nieruchomość gruntowa o pow. 0,3598 ha zabudowana dwoma budynkami produkcyjno-handlowo-usługowymi w bardzo dobrym stanie, położona przy ul. Krasnobrodzkiej, gm. Zamość, c. 2400 000 netto.
- Mieszkanie z ogromnym potencjałem, fajnym rozmieszczeniem pomieszczeń o pow. 77,01 mkw. na parterze z ogródkiem, ul. Zamoyskiego, c. 429 tys. zł.

BIURO PÓŁNOC
NIERUCHOMOŚCI

Biuro PÓŁNOC Nieruchomości Tomasz Juszczak, ul. Żeromskiego 3, 22-400 Zamość, e-mail: tjuszczak@polnoc.pl. Tel. 504 288 990.

- Działka przy ulicy Północnej 1771 mkw. Tel. 504 288 990.

- Budynek usługowy o powierzchni 560 mkw. z funkcją mieszkalną w Zamościu. Tel. 504 288 990.

- Działka przy rzece Łabuńce w Ruskich Piaskach. Tel. 504 288 990.

- Działka rolna Łaszczów. Tel. 504 288 990.

- Dom z dużą działką w centrum Grabowca. Tel. 504 288 990.

- Dom w Szczebrzeszynie o powierzchni 167 mkw. Tel. 504 288 990.

- Działka rolno-budowlana w miejscowości Poddąbrowa gm. Miączyn 1,73 ha. Tel. 504 288 990.

- Dom z działką o powierzchni 477 mkw. przy ul. Młyńskiej. Tel. 504 288 990.

- Dom o powierzchni 140 mkw. gotowy do zamieszkania. Tel. 504 288 990.

- Umeblowane mieszkanie, gotowe do zamieszkania o powierzchni 45 mkw. na osiedlu Orzeszkowej. Tel. 504 288 990.

- Sprzedam działkę rolno - budowlaną w miejscowości Staw Noakowski-Kolonia o powierzchni 4700 mkw. Tel 665 750 080.

- Sprzedam dom z lokalem usługowym w Zamościu o powierzchni 204 mkw. Tel. 504 288 990

- Wynajmę lokal handlowo-użytkowy w centrum Tomaszowa Lubelskiego, 73 mkw. Tel. 665 750 080.

- Na sprzedaż działka rolno-budowlana w Deszkowicach Drugich o powierzchni 7800 mkw. Tel. 665 750 080.

- Sprzedam działkę w Łabuniach o powierzchni 2000 mkw. Tel. 665 750 080.

Euro-DOM
NIERUCHOMOŚCI

- Restauracja Zamość 246 mkw., 550 tys. zł.
- Działka Stary Zamość, 69 a, 135 tys. zł.
- Działki Lipsko Polesie: 14,5 a i 15 a, c. 125 tys. zł.
- Mieszkanie, ul. Piłsudskiego, 46 mkw., c. 257 tys. zł.
- Wynajem: mieszkanie, ul. Piłsudskiego, 36 mkw., c. 1500 zł bez mediów.

NIERUCHOMOŚCI INNE

CHEŁM

- Las mieszany 60-letni - 5,24 ha, Ujazdów, gm. Hańsk, c. 225 000 zł. Tel. 509 165 151.
- Sprzedam. Garaż murowany - 19 mkw., osiedle Słoneczne, c. 30 000 zł. Tel. 785 447 798.
- Kupię garaż murowany w Chełmie. Tel. 605 657 046.
- Sprzedam. Garaż murowany z kanałem, przy ul Lwowskiej. Tel. 502 210 044.

Usługi

ZAMOŚĆ

Cyklinowanie bezpyłowe, parkiety, panele. Tel. 602 324 113.

Naprawa komputerów i laptopów. Zamość, ul. Kilińskiego 48 (naprzeciwko III LO). Tel. 600 545 313 www.presskom.com

- Wycinka drzew, rębakowanie gałęzi, koszenie trawników, przecinka żywopłotów, drzewek, iglaków, rekultywacja działek. Tel. 608 074 175.

Usługi remontowo-wykończeniowe. Tel. 884 609 403.

- NAGROBKI GRANITOWE, ZAKŁAD KAMIENIARSKI GRANBET. H. SOBCZUK, www.granbet.pl. Tel. 502 480 543.
- WYNAJEM OSUSZACZY POWIETRZA. Tel. 530 026 922.

- USŁUGI OGRODNICZE, WYNAJEM SPRZĘTU OGRODNICZEGO. RĘBAKI DO DREWNA, KOSY, PIŁY GLEBOGRYZARKI. TEL. 511 259 666.

CHEŁM

- Piaskowanie, dojazd do klienta. Tel. 501 606 240.
- Transport rzeczy, sprzątanie piwnic, działek, mieszkań. Tel. 788 213 681.
- Pranie tapicerki meblowej i samochodowej. Tel. 507 776 737.
- Przeprowadzki, wywóz mebli, złomu. Tel. 518 144 775.
- Usługi remontowo-budowlane, malowanie, gładź, glazura, zabudowa wieka itp. Tel. 798 481 571.
- TYNKI - maszynowe, gipsowe, cementowo–wapienne. Tel. 506 396 999
- Porządkowanie terenów zewnętrznych, wycinka, cięcie drewna, rąbanie, odśnieżanie. Tel. 785 231 548.
- Chemia, matematyka, fizyka - korepetycje. Tel. 661 119 284.
- Anteny TV/SAT, dekodery, usługi od A do Z, specjalista. Tel. 508 374 308.
- Pożyczka, leasing, bez BIK, osoby fizyczne, firmy. Tel. 726 463 751.
- Oferuję wywóz szamba - jednorazowo 16 m³, po najniższej cenie indywidualnie dopasowanej do klienta. Możliwość podpisania umowy na stałe. Szybka realizacja, wystawiamy pokwitowania wywozu oraz faktury. W sytuacjach awaryjnych pracujemy 7 dni w tygodniu. Nie przepłacaj, zadzwoń do nas już teraz! Tel. 797 746 844.
- Transport, przeprowadzki, utylizacja gruzu, mebli itd. Tel. 667 666 679.
- Usługi remontowe. Tel. 667 666 679.
- Przeprowadzki, tanio. Tel. 502 225 587.
- Malarz pokojowy przyjmie zlecenie. Tel. 511 565 158.
- Hydraulik, elektryk od białych montaży. Tel. 508 374 308.
- Majsterek domowy, wszechstronny. Tel. 508 374 308.
- Malarz pokojowy - przyjmę zlecenie. Tel. 508 374 308.

Rolnictwo

MASZYNY

ZAMOŚĆ

ZAKUPIĘ CIĄGNIKI MAŁE I 4 X 4, REJESTROWANE BĄDŹ NIE+ SPRZĘT ROLNICZY. TEL. 669 681 711.

- Kupię prasy kostkujące, rolujące, kombajny, glebogryzarki, przyczepy, ciągniki małe i 4x4 sprawne i do remontu trolla. Tel. 503 643 162.
- Kombajn Volvo 830, MF 168 z kabiną. Tel. 692 170 035.
- Glebogryzarka Grudziądz 165 cm, kosiarka Słupsk 165 cm, po remoncie. Tel. 511 567 355.

eprasa.pl 096a7d7972

FAS-POL Mirosław Hereta
❖ Pellet drzewny ❖ najwyższa jakość
❖ różne rodzaje ❖ iglasty, liściasty
❖ certyfikat EN plus A1 ❖ dowóz do klienta

Sitaniec 192
22-400 Zamość

tel. 604 211 170 www.fas-pol.pl

CHEŁM

- Kupię ciągniki, przyczepy. Tel. 669 681 711
- Sprzedam. Przyczepa 3,5 t., przyczepa 1 oś z rozrzutnika, wóz metalowy platforma. Tel. 691 742 826.
- Sprzedam. Gniotownik do zboża, nowy, masywny, oszczędny, c. do uzg. Tel. 505 379 990.
- Sprzedam. Siewnik zbożowy, niemiecki - c. 1800 zł, rozsiewacz do nawozu - c. 900 zł. Tel. 663 066 017.
- Sprzedam. Przyczepa 1 oś, 3x150x40 cm, wóz metalowy, brony, pługi, kultywator, opryskiwacz. Tel. 691 742 826.
- Sprzedam. Sieczkarnia, maszyny do czyszczenia ziół, regulator M12. Tel. 798 747 206.
- Sprzedam. Części do ciągnika C-330, śrutownik, wirówka do mleka jako zabytek. Tel. 787 498 304.
- Sprzedam. Przyczepa 1 oś, wóz metalowy, brony, pług, lejek, kultywator, krajzega. Tel. 691 742 826.
- Sprzedam. Rozrusznik jednoosiowy, 3,5 t, taśmociąg do obornika, wóz konny. Tel. 669 152 567.

ZWIERZĘTA

ZAMOŚĆ

- Zakupię jałówki wysokocielne. Tel. 572 429 501.
- Zakupię jałówki wysokocielne. Tel. 510 352 315.
- Oddam dwa Pekińczyki pieski. Tel. 518 310 895.

CHEŁM

- Sprzedam. Gołębie, boki i szaryki, siwe i czerwone, górniaki, murzyny. Tel. 511 726 923.
- Sprzedam. Para dorosłych kaczek, c. 110 zł. Tel. 577 970 424.
- Sprzedam. Jałówki większe i mniejsze do dalszego chowu. c. do uzg. Tel. 725 261 916.
- Sprzedam. Króle, rasa duża, Krasnystaw, c. 30-40 zł/szt. Tel. 825 765 531.
- Sprzedam. Ziemniaki z dostawą, transport gratis. Tel. 735 449 249.
- Sprzedam. Kaczki. Tel. 577 970 424.
- Opieka nad twoim pupilem, Facebook: psiamamka.pl. Tel. 509 467 879.
- Sprzedam. Kozioł typ wysokomleczny o pięknym porożu. Tel. 512 396 552.
- Sprzedam cielęta powyżej dwóch tygodni. Tel. 506 385 510.
- Sprzedam. Kozy mleczne wysoko kotne. Tel. 512 396 552.

INNE

ZAMOŚĆ

- Pszenica, pszenżyto, siano, słoma kostki, ziemniaki - 1,20 kg. Tel. 519 651 623.

CHEŁM

- Sprzedam. Miód wielokwiatowy spadziowy, z własnej pasieki, c. 35 zł. Tel. 603 583 234.
- Sprzedam. Orzechy włoskie, ok. 50 kg, Horodyszcze. Tel. 507 920 046.
- Kupię. Wysłodki, brykiety i ziemniaki paszowe. Tel. 796 816 547.

Praca

DAM PRACĘ

ZAMOŚĆ

- Zatrudnię dwóch mężczyzn do pracy w gospodarstwie, zakwaterowanie, wyżywienie. Tel. 572 429 501.

Murarzy, kamieniarzy, wykończeniowców, G/K, glazurników, stolarzy, cieśli i innych. Praca w UE. Tel. 503 603 320.

Dom i ogród

AGD/RTV

CHEŁM

- Sprzedam. Kuchnia gazowa Mastercook, 4 palniki, stan bardzo dobry. Tel. 577 970 424.
- Sprzedam. Bateria kuchenna, nowa, jednootworowa, stojąca, c.100 zł. Tel. 508 344 751.

MEBLE

ZAMOŚĆ

- Sprzedam komodę nową, Zamość. Tel. 787 062 549.

CHEŁM

- Sprzedam. Kanapa rozkładana, po renowacji, c. 750 zł. Tel. 507 841 669.
- Wywiozę meble, gruz, złom. Tel. 518 145 122.
- Sprzedam. Meble młodzieżowe, stan bardzo dobry, kolor jasny z fioletem, c. 1 000 zł do negocjacji. Tel. 509 727 459.
- Sprzedam. 2 duże szafy na ubrania, czarna i biała, z lustrami, c. 300 zł, fotel - c, 100 zł. Tel. 667 808 668.

POZOSTAŁE

ZAMOŚĆ

- Sprzedam piecyk gazowy na butlę 11 kg, Zamość. Tel. 787 062 549.
- Sprzedam butlę gazową 11 kg, grzejnik olejowy, Zamość. Tel. 787 062 549.

Budowlane

ZAMOŚĆ

- Beton, pompa, wyburzenia, usługi sprzętem budowlanym, piasek. Tel. 603 989 798.

Matrymonialne

ZAMOŚĆ

- Kawaler 48 lat, rolnik pozna pannę w stosownym wieku. Tel. 783 191 893.

CHEŁM

- Poznam panią w wieku 60+, do stałego związku. Tel. 789 836 755.

Turystyka

ZAMOŚĆ

- Bilety autokarowe, lotnicze, ubezpieczenia wszystkie - Hrubieszów. Tel. 510 028 908, 605 101 402.

Różne

CHEŁM

- Odbiorę złom własnym transportem, każda ilość. Tel. 509 063 790.
- Sprzedam. Silnik elektryczny, niemiecki, na wózku, z wyłącznikiem, c. 450 zł. Tel. 577 970 424.
- Przewóz różnych rzeczy busem dostawczym. Tel. 509 063 790.
- Lekcje gry na pianinie. Tel. 518 145 122.
- Sprzedam. Lewarek, 24 tony. Tel. 664 416 258.
- Sprzedam. Wózek gospodarczy, koła 26 cali, wymiary 70/50/34, c. 250 zł. Tel. 577 970 424.
- Skupujemy motocykle, antyki, starocie i pamiątki z PRL. Tel. 698 693 846.
- Lekcje gry na pianinie. Tel. 515 959 229.
- Wywiozę meble, gruz, złom. Tel. 515 959 229.

Sprzedam inne

ZAMOŚĆ

Sprzedam książkę Mamy dla Babci i Dziadka. Mądra i piękna książka o tym jak budować relację z obecnymi młodymi rodzicami, jak podchodzą teraz młodzi do wychowania dzieci. Piękne ilustracja i naprawdę mądrze i ciekawie opisana. Sprzedaje bo mam już 2 egzemplarz.

- Drewno rozpałkowe, huśtawki ogrodowe. Tel. 608 074 175.

CHEŁM

- Sprzedam. Pilarka tarczowa, wiertarko-frezarka DWMMA-25 MA4BORK. Tel. 505 175 806.
- Drewno sosnowe suche, drobne, krótko cięte, w dużych workach - 50 kg, na rozpałkę. Tel. 512 358 959.
- Sprzedam. Garaż murowany z kanałem i piwnicą, osiedle Słoneczne, c. do uzg. Tel. 507 038 483.
- Skóry baranie i licowe, jasne, ciemne, zamszowe, kupony materiałów wełnianych. Tel. 504 377 961.
- Grzejnik akumulacyjny Farel Polam na szamotach. Tel. 504 377 961.
- Sprzedam. Rower treningowy na płozach, rower górski, ława rozkładana, monety srebrne, medale, c. do uzg. Tel. 518 935 177.
- Sprzedam. Stół wibracyjny z formami na pustaki. Tel. 846 163 333.
- Sprzedam. Silnik 11 kW, nowy, ceownik, cegła pełna, przyczepa, zgrabiarka, c. do uzgodnienia. Tel. 510 672 647.
- Sprzedam. Walizki tekturowe, stare zegarki damskie, żelazka z lat 50. Tel. 504 377 961.
- Sprzedam. Kondensator 380 V, rozrusznik, alternator, c. od 200 zł do 500 zł. Tel. 798 747 206.
- Sprzedam. Lodówki, pralki, kuchenki, tanio, Chełm. Tel. 518 144 775.
- Sprzedam. Wzmacniacz Moderato 402 - c. 200 zł, głośniki tubalne 2x5 W - c. 40 zł. Tel. 724 602 071.
- Sprzedam. Buty wojskowe czarne, nowe, nr 24, ładny wzór, c. 200 zł. Tel. 724 602 071.
- Sprzedam. Drut mosiężny „∅" 3.2 mm - 3.5 kg, c. 150 zł, klatka dla papug 38/24/52, c. 20 zł. Tel. 724 602 071.
- Sprzedam. Skarpetki wełniane na zimę, ciepłe, c. 15 zł. Tel. 780 436 355.
- Drewno opałowe, gałęziówka, suche, Pokrówka. Tel. 603 583 234.
- Sprzedam. Fotelik samochodowy, fioletowy, firmy 4 Baby, do 30 kg, stan bardzo dobry, c. 250 zł. Tel. 785 462 775.
- Sprzedam. Hak przedni do opla, nowy - c. 50 zł, koło dojazdowe do opla T105/70 D14 - c. 50 zł. Tel. 724 602 071.
- 7 garniturów, 7 marynarek na 176 cm wzrostu, z bdb. materiałów, jak nowe. Tel. 504 377 961.
- Butla tlenowa plus acetylen, węże, palnik, zegary bez legalizacji, c. 990 zł. Tel. 604 971 897.
- Sprzedam. Drewno opałowe: dąb, jesion, klon, sosna, osika, transport. Tel. 517 845 500.
- Sprzedam. Porcelanowy serwis obiadowy na 12 osób, Ćmielów, lata 70., c. do uzg. Tel. 602 459 435.
- Sprzedam. Drewno opałowe suche: czereśnia 4 m3 - c.500 zł/m3, sosna sucha ok. 4.5 m3 lub mniej - c. 350 zł/m3, w całości taniej. Tel. 517 164 975.
- Sprzedam. Choinki świerkowe, Ruda-Huta, c. 30 zł. Tel. 606 349 718.

Kupię inne

CHEŁM

- Antyki, zegary, monety, odznaki, obrazy, figurki i inne starocia. Tel. 781 943 519.
- Kupię. Pilarki, kosy: stihl, husqvarna, makita, uszkodzone. Tel. 785 231 548.
- Kupię przyczepę rolniczą, do 5 000 zł. Tel. 512 810 935.
- Antyki, monety, militaria, znaczki, pocztówki, płyty, medale. Tel. 605 541 416.
- Kupię siano, z transportem. Tel. 825 775 481.

XXIII Plebiscyt Piłkarski
„Kroniki Tygodnia 2022"

ZAMOŚĆ TOMASZÓW LUB. HRUBIESZÓW BIŁGORAJ kronika TYGODNIA

Piłkarz Roku 2022 .....

Trener Roku 2022 .....

Drużyna Roku 2022 .....

Młodzieżowiec Roku 2022 .....

Działacz Roku 2022 .....

Wyrażam zgodę na przetwarzanie moich danych osobowych

Imię i nazwisko, telefon

Wytnij i wyślij na adres redakcji: Zamość, ul. Żeromskiego 3

ZAMOŚĆ TOMASZÓW LUB. HRUBIESZÓW BIŁGORAJ kronika TYGODNIA
22-400 Zamość, ul. Żeromskiego 3
tel. 84 627 00 11, 638 99 93
fax 84 638 99 93
redakcja@kronikatygodnia.pl

KODEKS WYDAWCÓW

WYDAWCA
Grupa Wydawnicza Słowo sp. z o.o.
ul. Domaniewska 17/19
lok. 133
02-672 Warszawa

KOLPORTAŻ
Press-Trans
tel. 604 494 479

REDAKTOR NACZELNY
DYREKTOR DS. WYDAWNICZYCH
Piotr Pyrkosz

REDAGUJE ZESPÓŁ W SKŁADZIE
Konrad Sinica – z-ca redaktora naczelnego
Wioletta Dudek-Ruszel – redaktor online
Mariusz Parol, Leszek Wójtowicz

WSPÓŁPRACOWNICY
Adam Gąsianowski, Magdalena Kołcon
Marek Sztochel, Tomasz Tomczewski
Ewa Zajmała

DZIAŁ REKLAM I OGŁOSZEŃ
Joanna Olęcka – dyrektor
tel. 665 752 203
j.olecka@kronikatygodnia.pl

Aneta Szpinda – Specjalista ds. reklamy
tel. 665 751 702
a.szpinda@kronikatygodnia.pl

Agnieszka Świst – Specjalista ds. reklamy
tel. 665 752 210
a.swist@kronikatygodnia.pl

Dorota Wiatr – Specjalista ds. reklamy
tel. 669 494 080
d.wiatr@kronikatygodnia.pl

OGŁOSZENIA DROBNE
Jowita Chmiel

Zapraszamy w godz. 8.00-16.00
Zamość, ul. Żeromskiego 3
reklama@kronikatygodnia.pl
tel./fax 84 638 43 93

Kupony na bezpłatne ogłoszenia można wrzucać do specjalnych skrzynek (adresy na str. 27). Skrzynki opróżniane są we czwartki.

SKŁAD I ŁAMANIE
Piotr Aurzecki
Dorota Świstowska

DRUK
Seregni Printing Group Sp. z o.o.
ul. Matuszewska 14 hala B3
03-876 Warszawa

Materiałów niezamówionych redakcja nie zwraca. Zastrzega się prawo skrótów i zmian tytułów.

Redakcja nie odpowiada za treść zamieszczanych reklam i ogłoszeń.

eprasa.pl 096a7d7972

Chcą świeżej krwi

KLASA OKRĘGOWA

W trakcie zimowej przerwy w rozgrywkach Tanew Majdan Stary zamierza pozyskać czterech wartościowych piłkarzy. – Musimy ściągnąć bramkarza, obrońcę, pomocnika i napastnika, którzy wzmocnią każdą formację w zespole. Mamy solidną drużynę, ale jednak potrzebującą wsparcia, a przede wszystkim większej rywalizacji o miejsce w składzie. Konieczne jest wprowadzenie świeżej krwi do zespołu. Prowadzimy rozmowy z potencjalnymi nabytkami. I te rozmowy są dla nas pozytywne. Mamy więc nadzieję, że powiedzie się nasz plan pozyskania tych zawodników. Te osoby powinny się pojawić już na pierwszym po Nowym Roku treningu – mówi **Bogdan Antolak**, szkoleniowiec Tanwi.

Antolak zapewnia, że nikogo z obecnej kadry nie zamierza się pozbyć. – Zależy mi na każdym zawodniku. Chciałbym, żeby podczas przygotowań do rundy wiosennej wszyscy powalczyli o miejsce w składzie. Od każdego będę jednak wymagał solidnej pracy na zajęciach szkoleniowych. Na swoją pozycję w drużynie trzeba będzie sumiennie zapracować – tłumaczy Antolak.

W piątek, 16 grudnia zarząd Tanwi spotkał się z trenerem Antolakiem i jego podopiecznymi. – Brakowało tylko kilku piłkarzy, którzy mieli poważne powody do nieobecności. Szczerze ze sobą porozmawialiśmy. Doszliśmy do wniosku, że zawiedliśmy w rundzie jesiennej, dlatego musimy wziąć się zimą do roboty, by wiosną rozegrać bardzo dobre mecze. Wszyscy zgodnie stwierdziliśmy, że warto jak najszybciej rozpocząć przygotowania do rundy rewanżowej. W spotkaniu uczestniczyła też spora grupa sympatyków klubu. Wszyscy wyszli z optymistycznym nastawieniem – twierdzi Antolak.

Pierwsze po świąteczno-noworocznej przerwie zajęcia trener Antolak zamierza przeprowadzić już 3 stycznia (wtorek). W planach są sparingi z LKS Skołoszów (4 lutego), Gryfem Gmina Zamość (12 lutego), Startem Pruchnik (18 lutego), Omegą Stary Zamość (25 lutego), Janowianką Janów Lubelski (4 marca) i Ładą 1945 Biłgoraj (11 marca). W weekend 18, 19 marca piłkarze z Majdanu Starego zagrają na wyjeździe z Orkanem zaległy mecz ligowy z runy jesiennej. Tydzień później, w pierwszej wiosennej kolejce zmierzą się z zespołem z Bełżca na własnym boisku.

Rundę jesienną Tanew Majdan Stary zakończyła porażką 1:2 z Unią Hrubieszów, ale podopieczni trenera Bogdana Antolaka udowodnili, że są w stanie toczyć równorzędną rywalizację z najlepszymi zespołami w lidze.

Warto poinformować, że Tanew uczestniczyła w dwóch turniejach halowych, w obu – bez trenera Antolaka. Przez dwa dni (czwartek, piątek) występowali w rozgrywanym od 14 do 16 grudnia turnieju w Majdanie Starym. Wystartowało szesnaście zespołów. Tanew zajęła pierwsze miejsce. Wygrała wszystkie sześć meczów – trzy w fazie grupowej i trzy w fazie pucharowej. W finale pokonała 3:0 drużynę o nazwie Paryżanie, w której występował m.in. Jakub Paćkowski z Gromu Różaniec. W zespole z Majdanu Starego występowali: Tomasz Blicharz (uznany za najlepszego piłkarza turnieju), Adrian Dziura, Arkadiusz Kniaź, Arkadiusz Kusiak, Marcin Margol, Tomasz Micyk i gościnnie Michał Skubis (Łada 1945 Biłgoraj).

Z kolei w niedzielę, 18 grudnia Tanew wzięła udział w zawodach halowych w Biłgoraju. W tamtejszej hali OSiR najpierw przegrała 0:4 z Olimpiakosem Tarnogród, następnie wygrała 2:1 z Włókniarzem Frampol, a na koniec zremisowała 1:1 z Sokołem Zwierzyniec. W grupie zajęła trzecie miejsce z dorobkiem czterech punktów, za Olimpiakosem (siedem punktów) i Sokołem (pięć punktów). – Śmiem twierdzić, że turniej w Majdanie Starym stał na wyższym poziomie niż ten w Biłgoraju, bo zagrało w nim więcej lepszych, czwartoligowych zawodników. W turnieju zorganizowanym przez Ładę wystąpiliśmy bez czołowych zawodników, którzy chcieli odpocząć po wcześniejszych zawodach. Nasz „drugi garnitur" w Biłgoraju zaprezentował się bardzo dobrze. Tylko na początku pierwszego meczu byliśmy rozkojarzeni z powodu kontuzji, której doznał bramkarz Gęborys. Przeciwnik wykorzystał nasz chwilowy przestój w grze. Jak do bramki wszedł Kniaź, to już poczynaliśmy sobie naprawdę nieźle – komentuje działający w Tanwi **Ryszard Dziura**.

W turnieju w Biłgoraju zespół z Majdanu Starego grał w składzie: Konrad Blicharz, Sebastian Gęborys, Damian Janda, Marcin Kiełbasa, Arkadiusz Kniaź, Jakub Kowal, Damian Legieć, Kacper Maciocha i Tomasz Micyk.

MaSzt

Rewolucji nie będzie

Trener i piłkarz Krystian Halejcio nie ma wątpliwości, że Olimpiakos Tarnogród nie musi dokonywać kolejnych wzmocnień kadrowych, by zakończyć sezon w gronie trzech najlepszych zespołów w „najciekawszej lidze świata".

KLASA OKRĘGOWA

Olimpiakos Tarnogród zajmuje po rundzie jesiennej szóste miejsce w tabeli klasy okręgowej. Grający trener Krystian Halejcio uważa, że jego drużynę stać na więcej. – W rundzie wiosennej chcielibyśmy poprawić swoją pozycję w ligowej tabeli. Mój cel to miejsce w czołowej trójce. Jesteśmy w stanie sprostać temu wyzwaniu nawet bez zmian w kadrze. Żadnej rewolucji kadrowej w Olimpiakosie tej zimy nie należy się spodziewać – mówi **Krystian Halejcio**.

Działaczy Olimpiakosu czekają pertraktacje z KS Wiązownica w sprawie przedłużenia wypożyczenia Norberta Florka, który – jak twierdzi trener Halejcio – nadal chciałby występować w zespole z Tarnogrodu. – Mam nadzieję, że się dogadamy z prezesem Ernestem Kasią. Podejrzewam, że KS Wiązownica zechce, by Florek w trakcie przygotowań do rundy wiosennej pokazał się przed nowym trenerem tego zespołu, dlatego zapewne będzie trenował z trzecioligowcem – mówi Halejcio.

Olimpiakos wznowi treningi 17 stycznia (wtorek). W planach ma sparingi głównie z zespołami z woj. podkarpackiego. Kolejno zagra z Płomieniem Morawsko (4, 5 lutego), Hetmanem Laszki (11, 12 lutego), Błękitnymi Obsza (18, 19 lutego), Pogonią Sokołem Lubaczów (25, 26 lutego), Wirażem Chłopice (4, 5 marca), Gromem Różaniec (11, 12 marca) i Zdrojem Horyniec (18, 19 marca).

W niedzielę, 18 grudnia Krystian Halejcio uczestniczył wraz ze swoimi podopiecznymi w turnieju halowym w OSiR w Biłgoraju. W zawodach zorganizowanych przez Ładę piłkarze z Tarnogrodu zajęli czwarte miejsce. W grupie uplasowali się na pierwszej pozycji, po zwycięstwie 4:0 nad Tanwią Majdan Stary, remisie 4:4 z Sokołem Zwierzyniec i wygraną 5:0 z Włókniarzem Frampol. W półfinale przegrali 2:5 z Gryfem Gmina Zamość, zaś w potyczce o trzecie miejsce nie sprostali Sokołowi, przegrywając ze zwierzyniecką drużyną 0:2. Gościnnie w Olimpiakosie wystąpił wychowanek tego klubu oraz OSiR Biłgoraj i SMS Kraków, 22-letni bramkarz Krystian Buła, występujący w ostatnich latach w zespołach podkarpackich z niższych lig. Ponadto grali: Łukasz Bursztyka, Norbert Florek, Wojciech Gierula, Mateusz Grabowski, Paweł Kolbuch, Maciej Kruk, Kacper Kuczma, Maciej Niedzielski, Bartosz Szymanik, Kacper Świtała i Łukasz Ziomek.

MaSzt

Trzeba trenować

KLASA OKRĘGOWA

Trener **Marcin Mura** nie planuje większych zmian w kadrze Victorii Łukowa. Szkoleniowiec dąży do tego, żeby oparty na piłkarzach z Lublina zespół częściej trenował. – Pod koniec tego roku zamierzam spotkać się z zarządem, by omówić strukturę pracy w rundzie wiosennej. Najgorzej wygląda sprawa treningów, które trudno zaplanować. Zespół powinien trenować co najmniej dwa razy w tygodniu. Musimy także reaktywować i solidnie prowadzić grupy młodzieżowe. Trzeba koniecznie coś zrobić w tych dwóch kwestiach. Jeśli Łukowa chce zbudować sensownie działający zespół piłkarski, to nie może się opierać na ludziach spoza regionu – twierdzi Marcin Mura.

Mura uważa, że to właśnie brak systematycznych zajęć szkoleniowych zadecydował o niewykorzystaniu przez Victorię swojego potencjału w pierwszej części sezonu. – W tym sezonie ponownie czeka nas walka o utrzymanie się w klasie okręgowej. Miałem nadzieje, że wiosna dla nas będzie spokojniejsza. Tak by było, gdybyśmy zdobyli 26 punktów, a mamy ich 20. Myślę, że gdybyśmy regularnie trenowali, tobyśmy osiągnęli zdecydowanie lepsze wyniki. Spokojnie zajęlibyśmy piąte miejsce. Zresztą, do tej pozycji w tabeli niewiele nam zabrakło – mówi szkoleniowiec zespołu z Łukowej.

Przygotowania do rundy wiosennej Mura chciałby rozpocząć pod koniec stycznia. Szkoleniowiec zaplanował sześć zimowych sparingów – z Piastem Babice (4, 5 lutego), POM Iskrą Piotrowice (11, 12 lutego), Roztoczem Szczebrzeszyn (18, 19 lutego), Błękitnymi Obsza (25, 26 lutego), Avią II Świdnik (4, 5 marca) i Włókniarzem Frampol (11, 12 marca). – Na razie nie ma żadnych przymiarek transferowych. Jeśli będą jakieś ruchy kadrowe, to tylko kosmetyczne. Mogą to być maksymalnie dwa nazwiska, które pójdą w jedną bądź w drugą stronę. Mam nadzieję, że do gry wróci Jakub Zagrodny, który złamał łokieć w meczu z Ładą. W końcówce rundy jesiennej ewidentnie go zabrakło. W dodatku to młodzieżowiec – mówi Mura.

MaSzt

Co ze starszyzną?

KLASA OKRĘGOWA

W ramach przygotowań do rundy wiosennej Włókniarz Frampol rozegra siedem meczów kontrolnych. Kolejnymi sparingowymi rywalami zespołu prowadzonego przez trenera Bartłomieja Kowalika będą Roztocze Szczebrzeszyn (11 lub 12 lutego), Avia II Świdnik z lubelskiej klasy okręgowej (18 lutego), występująca w lubelskiej klasie A Iskra Krzemień (25 lutego), Olender Sól (4 lub 5 marca), Victoria Łukowa (11 lub 12 marca), Piast Babice (18 marca) i Błękitni Obsza (19 marca).

W środę, 21 grudnia odbyło się posiedzenie zarządu klubu z Frampola. – Omówiliśmy jedynie sprawy finansowe. O planach sportowych nie rozmawialiśmy. W najbliższych dniach zamierzamy spotkać się z trenerem Bartłomiejem Kowalikiem, by omówić plan działania w najbliższym czasie. Będziemy walczyli o utrzymanie się w klasie okręgowej, ale żeby osiągnąć ten cel, musimy pozyskać kilku doświadczonych zawodników. Kwestię ewentualnych transferów pozostawiliśmy w gestii trenera Kowalika. Nie wiemy jeszcze, kto zostanie w drużynie na rundę wiosenną. Młodzi nadal będą grać, natomiast co ze starszymi piłkarzami, takimi jak Mirosław Brodaczewski. Być może będą woleli występować w klasie A, która stawia niższe wymagania – mówi **Grzegorz Oleszek** z zarządu Włókniarza.

W kwietniu Marek Pyda skończy 40 lat, ale nie zamierza jeszcze kończyć kariery piłkarskiej.

W niedzielę, 18 grudnia Włókniarz uczestniczył w turnieju halowym w Biłgoraju, zorganizowanym przez Ładę 1945 Biłgoraj. Zespół z Frampola zajął ostatnie, czwarte miejsce w grupie. Przegrał wszystkie trzy mecze – kolejno z Sokołem Zwierzyniec 2:7, Tanwią Majdan Stary 1:2 i Olimpiakosem Tarnogród 0:5. Włókniarz grał w składzie: Mirosław Dycha, Sebastian Hadam, Michał Harkot, Wojciech Kiełbasa, Wiktor Małer, Piotr Myszak, Bartłomiej Oleszek, Marek Pyda, Adam Swatowski i Rafał Swatowski. Drużyna grała bez opieki Kowalika, który wyjechał na szkolenie trenerów.

MaSzt

eprasa.pl 096a7d7972

Nadal bez trenera

KLASA OKRĘGOWA

Trener Michajło Kaznocha znalazł się na liście potencjalnych następców Pawła Babiarza w Huczwie Tyszowce. 33-letni ukraiński szkoleniowiec właśnie stracił posadę w Hetmanie Zamość, a klub z Tyszowiec jest mu dobrze znany, bo kilka lat temu reprezentował go w IV lidze. – Nieoficjalnie rozmawialiśmy o tym trenerze w gronie osób działających w Huczwie. Myślimy o nim, ale jeszcze nie złożyliśmy mu propozycji pracy w naszym klubie – mówi **Tomasz Walentyn**, prezes i piłkarz Huczwy.

Michajło Kaznocha.

Nazwisko nowego szkoleniowca zespołu z Tyszowiec – według zapewnień prezesa Walentyna – poznamy jeszcze przed Nowym Rokiem. – W pierwszej kolejności porozmawiamy z Jackiem Paszkiewiczem, jak tylko wydobrzeje po zabiegu. Nie wiemy, czy aspiruje do pracy szkoleniowca zespołu seniorów, skoro ma tyle obowiązków jako trener grup młodzieżowych w Pogoni Łaszczówka. Od niego rozpoczniemy, bo to „nasz człowiek". Przez parę ładnych lat był przecież piłkarzem, trenerem i prezesem Huczwy – tłumaczy Walentyn.

MaSzt

Elastyczny plan

KLASA OKRĘGOWA

Trener Paweł Babiarz nie zamierza wyznaczać swoim nowym podopiecznym z Pogni 96 Łaszczówka konkretnych planów odnośnie miejsca w końcowej tabeli rozgrywek. – Będziemy działać „z meczu na mecz". To najzdrowsze podejście. Nie mierzymy wysoko, bo możemy się potknąć i spotka nas rozczarowanie. Nie obieramy też minimalistycznego planu, bo możemy szybko go zrealizować. A co ja wtedy powiem swoim piłkarzom? Że już nie musimy przykładać wagi do następnych meczów? Plan musi być zatem elastyczny, zmieniający się z tygodnia na tydzień, w zależności od sytuacji w tabeli – twierdzi **Paweł Babiarz**.

Kadra Pogoni liczy obecnie 26 zawodników, dlatego trener Babiarz nie nastawia się na transfery, ale ich nie wyklucza. – Mamy bardzo ciekawy zespół. Jestem w dosyć komfortowej sytuacji. Nie liczymy się już w walce o awans, a spadek nam nie grozi. Być może pozyskamy ze dwóch, trzech zawodników, ale jeśli kogoś ściągniemy, to będą to tylko wychowankowie Tomasovii. Nie chcemy sprowadzać piłkarzy z dalsza. Dysponujemy liczną kadrą. Brakuje nam jedynie trochę jakości w ofensywie. Z tego powodu przydałby się napastnik. Może także bramkarz i obrońca – mówi trener Babiarz.

Pogoń wystartuje z przygotowaniami do rundy wiosennej 10 stycznia (wtorek). – Będziemy mieli do dyspozycji dwie hale sportowe – w Łaszczówce i Podhorcach, boisko ze sztuczną murawą „mechanika" z Tomaszowie, siłownię u siebie, a także własne boisko. Śmiało będziemy trenowali na powietrzu, a śnieg nam w tym nie przeszkodzi – zapewnia trener Babiarz.

Pierwszy sparing zespół z Łaszczówki rozegra 1 lutego – z Kryształem Werbkowice. Potem w celach szkoleniowych zagra z Koroną Łaszczów (4 lutego), Kłosem Gmina Chełm (11 lutego), Spartą Wożuczyn (12 lutego), Orlętami Radzyń Podlaski (18 lutego), Grafem Chodywańce (4 marca), Startem Lisie Jamy (5 marca), Resovią II Rzeszów (11 marca) i Andorią Mircze (19 marca). – Mamy jeszcze wolny termin w weekend 25, 26 lutego. Jeśli znajdzie się jakiś chętny zespół, to chętnie z nim zagramy. Zaplanowałem dwukrotnie mecze kontrolne dzień po dniu, na sobotę i niedzielę, bo mamy wielu zawodników, więc możemy posłać do gry dwie drużyny – informuje Babiarz.

MaSzt

To byłby obciach

KLASA OKRĘGOWA

Trener Korony Łaszczów Bartosz Stefanik spodziewa się trudnej walki o pozostanie w klasie okręgowej. – Nie sądzę, że Grom Różaniec, Błękitni Obsza i Kryształ Werbkowice poradzą sobie w czwartoligowej grupie spadkowej, a wtedy do naszej „okręgówki" polecą trzy zespoły. To wymusi więcej spadków do klasy A. Musimy się utrzymać. Wstyd by było, gdybyśmy zostali zdegradowani. To byłby spektakularny spadek – twierdzi **Bartosz Stefanik**.

Szkoleniowiec nie ma wątpliwości, że Korona nie wykorzystała w rundzie jesiennej swoich możliwości i stać ją na zdecydowanie lepsze wyniki. – Nasze osiągnięcia w pierwszej rundzie nie były oszałamiające. Zdaję sobie sprawę z tego, że mam dobrych piłkarzy. Niestety, wielu z nich pracuje bądź studiuje, dlatego nie zawsze mogą trenować, a to potem negatywnie odbija się na ich występach. To nasz jedyny mankament. Zresztą, z tym problemem borykają się też inne zespoły, dlatego nie powinniśmy się w ten sposób tłumaczyć. Musimy zatem wiosną grać solidnie i zdobyć co najmniej dwadzieścia punktów, bo tyle – moim zdaniem – zapewni nam utrzymanie – tłumaczy Stefanik.

Z gry w Koronie zrezygnował bramkarz Adam Fedyna. Do zespołu powróci natomiast Rafał Huzar, który ostatnio nie występował w lidze ze względu na pracę zawodową w Janowie Podlaskim. – Szukamy bramkarza. Wstępnie dogadaliśmy się z Danielem Piwowarczykiem, który ostatnio grał w Orkanie Bełżec, a wcześniej w zespole z Obszy. W sprawie jego transferu jesteśmy już po słowie z Tomasovią. Planujemy pozyskać jeszcze ze dwóch, trzech piłkarzy. Po rundzie jesiennej zajmujemy jedenaste miejsce, a chcielibyśmy co najmniej dziesiąte. W tym celu potrzebujemy wzmocnień – mówi Stefanik.

Do zajęć szkoleniowych Korona wróci między 15 a 20 stycznia. Dokładnej daty rozpoczęcia przygotowań do rundy wiosennej trener Stefanik jeszcze nie ustalił. Zaplanował za to gry kontrolne. Ale nie wszystkie. Zespół z Łaszczowa ma trzy wolne terminy – 11 i 25 lutego oraz 18 marca (mecze mogłyby być rozegrane 12 i 26 lutego oraz 19 marca). Zimowe sparingi podopieczni trenera Stefanika zaczną od potyczki z Grafem Chodywańce (28 stycznia), a potem zmierzą się także z Pogonią 96 Łaszczówka (4 lutego), Hetmanem Zamość (16 lutego), Szumami Susiec (18 lutego), Igrosem Krasnobród (19 lutego), Andorią Mircze (4 marca) i Kłosem Gmina Chełm (11 marca).

MaSzt

Graf przyciąga

KLASA OKRĘGOWA

Huczwa Tyszowce chciałaby zatrudnić 44-letniego **Jacka Paszkiewicza** na posadzie szkoleniowca. Ten zaś przymierza się do powrotu na boisko. Wciąż jest bowiem piłkarzem Grafa Chodywańce, ale w rundzie jesiennej nie występował. – Jacek chce nam pomóc, czy to w większym wymiarze czasowym, czy tylko w końcowych minutach meczu. Bez względu na to, jak długo pogra, będzie nam przydatny. Żałował, że nie grał jesienią. Ciągnie go do naszego klubu, który mu się podoba. Widzi w nim fajną atmosferę, przyjaznych ludzi, zafascynowanych piłką nożną. Jest zarejestrowany jako piłkarz Grafa. Pozostaje kwestia tego, czy upora się z problemami zdrowotnymi i będzie mógł wyjść na boisko – mówi **Piotr Gozdek**, grający trener zespołu z Chodywaniec.

Piotr Gozdek.

Zbyt wielu zmian w kadrze swojego zespołu trener Gozdek nie planuje. – Mam na uwadze dwa, trzy nazwiska. Rozmawiam z tymi zawodnikami. Są chętni do gry w Grafie. Nie wiem, jak ich kluby podejdą do tego, czy zgodzą się na wypożyczenie. Nie chcemy jednak mówić o jakichś szokujących transferach. Wolimy solidnie przepracować zimę, zebrać „power" na rundę wiosenną, bo to będzie kluczem do sukcesu – twierdzi Gozdek.

Graf wznowi treningi 17 stycznia (wtorek). Formę piłkarzy z gminy Jarczów w trakcie przygotowań do rundy wiosennej sprawdzą kolejno Korona Łaszczów (28 stycznia), zespół juniorów Tomasovii Tomaszów Lubelski (4 lutego), Andoria Mircze (11 lutego), Huczwa Tyszowce (19 lutego), Szumy Susiec (26 lutego) i Pogoń 96 Łaszczówka (4 marca). Trener Gozdek szuka jeszcze zespołu, chętnego do gry w weekend 11, 12 marca.

MaSzt

Nie można sklonować

KLASA OKRĘGOWA

Orkan Bełżec będzie miał nowego szkoleniowca. Drużynę przejmie prezes klubu Marcin Lewko, a dotychczasowy grający trener i wiceprezes zarządu ds. sportowych Marcin Krupa będzie mu pomagał w prowadzeniu zajęć, przygotowywaniu piłkarzy do meczów i różnych sprawach organizacyjnych. – Zrezygnowałem z funkcji trenera, chłopaki z zespołu jeszcze o tym nie wiedzą. Nie jestem w stanie należycie wywiązywać się z obowiązków trenera, bo uniemożliwia mi to czasochłonna praca zawodowa i sprawy rodzinne. Musiałbym się sklonować, by wszystko ogarnąć, a to na obecnym poziomie rozwoju nie jest możliwe. Nie podałem się do dymisji z powodu słabych wyników. Owszem, nie wypadliśmy w rundzie jesiennej zbyt dobrze, nie ma czym się chwalić, ale ja z większości meczów w naszym wykonaniu, nie licząc oczywiście rezultatów, byłem zadowolony. Chłopaki zdają sobie sprawę z tego, że muszą solidniej pracować na zajęciach szkoleniowych, a ja nie jestem w stanie prowadzić trzech treningów w ciągu tygodnia – wyjaśnia **Marcin Krupa**. I dodaje, że zastanawia się nad dalszymi występami w lidze. – Najwyższa pora zakończyć karierę. Nie chcę młodym piłkarzom zajmować miejsce w drużynie. W nich wierzymy, a my „dziadki" już nie stanowimy o przyszłości zespołu, nie jesteśmy perspektywiczni. Nikt nie będzie rozdzierał szat, jeśli nasz odmłodzony zespół spadnie. Niech młodzi grają w klasie A, ale się rozwijają – tłumaczy Krupa.

Przygotowania do rundy wiosennej Orkan zamierza rozpocząć 17 stycznia (wtorek). – Wstępnie ustaliliśmy tylko dwa sparingi – z Pogonią Łaszczówka i Zdrojem Horyniec. Pozostałe dopiero zamierzamy domówić z innymi klubami – informuje Krupa.

Zespół z Bełżca może opuścić jego najlepszy strzelec **Mateusz Gałka**. – Zastanawia się nad odejściem, bo wyniki mu się nie podobają – mówi Krupa.

Kto dojdzie? – Różne nazwiska mamy na uwadze. Czekamy na to, co się będzie działo na rynku lokalnym – odpowiada Krupa, który będzie odpowiadał za sprawy transferowe w Orkanie.

MaSzt

Kasa na wzmocnienia

KLASA OKRĘGOWA

Granica Lubycza Królewska chciałaby uniknąć spadku do klasy A, dlatego planuje pozyskać tej zimy pięciu, a może nawet sześciu doświadczonych piłkarzy, którzy zapewnią pozostanie w klasie okręgowej na następny sezon. – Zarząd wymaga od nas utrzymania w lidze. Stworzył nam warunki do tego, byśmy ten cel mogli zrealizować. Na transfery zamierza przeznaczyć niemałą kwotę – mówi trener **Bartosz Grudowski**.

Za potencjalnymi wzmocnieniami szkoleniowiec rozgląda się na rynku podkarpackim. Tamtejsze środowisko piłkarskie zna doskonale, w końcu z niego się wywodzi. – Nie mam nic przeciwko piłkarzom z Zamojszczyzny, jednak ich sprowadzenie musiałbym pozostawić w gestii zarządu. Pracuję w tym regionie pół roku. Dopiero zdążyłem poznać specyfikę ligi, ale nie zawodników z rynku transferowego – tłumaczy Grudowski.

Granicę opuścił **Mateusz Bojarczuk**. – Zrezygnował z dalszych występów w naszym zespole – wyjaśnia Grudowski.

Przygotowania do rundy wiosennej zespół z Lubyczy Królewskiej rozpocznie 9 stycznia (poniedziałek). Trener Grudowski ustalił tylko jeden sparing – na 21 stycznia zaplanował mecz z Pogonią Sokołem Lubaczów. – Wiem, że niektórzy trenerzy ustalają harmonogram gier kontrolnych z kilkumiesięcznym wyprzedzeniem. Ja sobie głowy tym nie zaprzątałem, bo mamy w Lubyczy boisko ze sztuczną murawą i nigdy nie brakuję chętnych do gry zimą na tym obiekcie. Zawsze jakiś zespół się znajdzie. A ja nie będę zwracał uwagi na poziom sparingowych partnerów, bo zamierzam ogrywać w meczach kontrolnych juniorów i niedoświadczonych zawodników – wyjaśnia Grudowski.

MaSzt

eprasa.pl 096a7d7972

Realistyczne cele

KLASA OKRĘGOWA

Zgodnie z tym, co zapowiadaliśmy w „Kronice Tygodnia" kilka razy, szkoleniowcem Hetmana Zamość został Robert Wieczerzak. Swoją decyzję o powierzeniu mu zespołu, prowadzonego dotąd przez Ukraińca Michajło Kaznochę, zarząd zamojskiego klubu ogłosił w mediach społecznościowych w środę, 21 grudnia. – Będziemy starali sie pozyskać kilku starszych zawodników, by w zespole było więcej doświadczenia. W rundzie jesiennej grało w nim zbyt wielu bardzo młodych chłopaków, kilku 17-letnich, stąd słabsze wyniki. Zdaję sobie sprawę z tego, że będziemy pracowali pod ogromną presją kibiców. Na pewno klasa okręgowa nie jest dla Hetmana miejscem zgodnym z oczekiwaniami i zapotrzebowaniem środowiska lokalnego. Nie możemy na razie stawiać sobie nierealnych celów. Trudno nam będzie dogonić Ładę, ale w lecie postaramy się na tyle wzmocnić kadrę, byśmy w następnym sezonie – jeśli będą ku temu sprzyjające warunki finansowe i sportowe – mogli powalczyć o powrót do IV ligi. Nie chcemy obiecywać gruszek na wierzbie – mówi **Robert Wieczerzak**.

W poniedziałek, 19 grudnia odbyło się nadzwyczajne walne zebranie członków stowarzyszenia. Walne przyjęło kilka uchwał, m.in. w sprawie zmian w statucie, by można było powiększyć liczbę członków zarządu. I tak we władzach dodatkowo znaleźli się **Przemysław Gałka**, **Andrzej Kozłowski** i **Artur Waga**. Na początku grudnia do zarządu wybrali zostali **Krzysztof Rysak** (prezes), **Marcin Podsiadło** i **Piotr Trześniewski** (wiceprezesi).

Warto podkreślić, że podczas poniedziałkowego walnego członkowie klubu wybrali Wiesława Wieczerzaka na honorowego prezesa KS Hetman. Ponadto w poczet członków klubu przyjęte zostały nowe osoby (łącznie jest ich 34). Członkowie klubu wyrazili także zgodę na zawarcie umowy z AMSPN Hetman Zamość odnośnie przejęcia zawodników oraz aktywów i pasywów tego stowarzyszenia.

Władze Hetmana wyrażają nadzieję, że doświadczeni zawodnicy z Zamościa, grający w okolicznych klubach, będą chcieli znów reprezentować biało-zielono-czerwone barwy. – Spotkaliśmy się już z grupą byłych piłkarzy Hetmana. Na spotkanie przyszło ich ponad dwudziestu. Przedstawiliśmy im swoją wizję klubu oraz młodzieżowej Akademii Piłkarskiej. Przez najbliższe pół roku nasi wychowankowie będą mogli przyjrzeć się, w jakim kierunku zmierzają nasze działania, a latem – jeśli się do tego przekonają – będą mogli dołączyć. Z niektórymi zawodnikami rozpoczniemy rozmowy już z początkiem stycznia, by pojawili się w Hetmanie już na pierwszym treningu w ramach przygotowań do rundy wiosennej – mówi Robert Wieczerzak.

Zajęcia zamojski zespół wznowi 9 stycznia (poniedziałek). Plan zimowych sparingów, który opublikowaliśmy w numerze „Kroniki Tygodnia" z dn. 6 grudnia, powiększony został o mecz kontrolny ze Spartą Łabunie (11 marca). – Sparingi zostały ustalone przez poprzedniego trenera. Nieładnie byłoby je zmienić. 18 marca, na tydzień przed rozpoczęciem rundy wiosennej, rozegramy mecz wewnętrzny – mówi trener Wieczerzak.

MaSzt

Ktoś kogoś by zabił

KLASA OKRĘGOWA

Trener Paweł Lewandowski prowadził Omegę Stary Zamość przez ponad siedem lat – od października 2022 r. Kilka dni temu powiedział „dość". – Nikt mnie nie zwolnił. Nikt mnie nie zmusił do odejścia. Zamierzam się poddać leczeniu kolana. Czeka mnie zabieg. Przez kilka tygodni będę chodził o kulach. To tylko jeden z kilku powodów mojej rezygnacji. Uważam, że po siedmiu latach mojej pracy coś powinno się zmienić w zespole. Nie chcę już tego ciągnąć, robię to stanowczo za długo. Jesteśmy z piłkarzami nawzajem sobą znużeni. Niektórzy zawodnicy mają mnie już dosyć, z wzajemnością. Odszedłem, by mieli lepsze samopoczucie. Moje dalsze przebywanie z nimi mogłoby doprowadzić do tego, że byśmy się pozabijali. Chciałbym też więcej czasu poświęcić swoim dzieciom. Mam dwóch synów piłkarzy. To mali chłopcy, obaj potrzebują więcej ojcowskiej uwagi. Uprawiają piłkę nożną. Z pozytywnym skutkiem, bo są zapraszani do różnych akademii piłkarskich. Jeżdżę z nimi po Polsce. Mam też córkę, która również potrzebuje ojca. Praca trenerska ograbia mnie z czasu, który mógłbym poświęcić rodzinie. Uznałem, że pora od tej pracy odpocząć – tłumaczy **Paweł Lewandowski**.

Tomasz Goździuk zaczął piłkarską karierę w Omedze Stary Zamość i wszystko wskazuje na to, że w tym zespole ją zakończy. Grał też w Ruchu Izbica, Ostoi Skierbieszów, Nordzie 96 Wysokie, Roztoczu Szczebrzeszyn, Echu Zawada i Gryfie Gmina Zamość.

Szkoleniowcem Omegi został piłkarz, 46-letni Tomasz Goździuk, który w przeszłości był grającym trenerem Ostoi Skierbieszów, Nordu 98 Wysokie, Echa Zawada i Gryfa Gmina Zamość, a ostatnio występował w zespole ze Starego Zamościa i jednocześnie działał w zarządzie Hetmana Zamość. – Nie wiem, czy teraz też będę grającym trenerem. Na pewno będę dobrze przygotowany do gry. W razie czego pomogę drużynie na boisku – mówi **Tomasz Goździuk**.

Trener Goździuk zamierza rozpocząć pracę z Omegą w połowie stycznia. Dokładnej daty rozpoczęcia przygotowań do rundy wiosennej jeszcze nie ustalił. Poszukuje zespołu chętnego do gry w sparingu 11 lutego, bo trener Lewandowski zaplanował gry kontrolne od 18 lutego. Tego dnia zespół ze Starego Zamościa ma się spotkać z Bratem Cukrownikiem Siennica Nadolna. Później ma grać z Tanwią Majdan Stary (25 lutego), Orionem Niedrzwica (4 marca), Potokiem Sitno (11 marca) i Ruchem Izbica (18 marca). – Wspólnie z zarządem doszliśmy do wniosku, że rundę wiosenną poświęcimy przede wszystkim na ogrywanie w lidze naszego odmłodzonego zespołu. Jeżeli zakończymy rozgrywki na miejscu, na którym jesteśmy obecnie, to będzie dobrze – mówi Goździuk.

MaSzt

Jeszcze rok pokuty

KLASA OKRĘGOWA

Grającym trenerem Igrosu Krasnobród będzie najprawdopodobniej 36-letni **Marek Margol**, od wielu lat związany z tym klubem. Po rezygnacji z posady szkoleniowca **Jacka Paszkiewicza** zarząd Igrosu chciał zatrudnić **Tomasza Margola**, młodszego brata Marka, jednak będzie to możliwe dopiero od stycznia 2024 r. Powodem jest kara dyskwalifikacji w związku z aferą dopingową w Pogoni Siedlce.

Sprawa zaczęła się w październiku 2020 r. Wtedy do siedziby klubu z Siedlec weszła policja z kontrolerami Polskiej Agencji Antydopingowej. Jedna z pielęgniarek powiadomiła bowiem odpowiednie instytucje, że była zmuszana przez swoich klubowych przełożonych do przeprowadzania zawodnikom tzw. wlewów witaminowych dożylnie za pomocą kroplówki. Młodszy z braci Margolów został w konsekwencji zdyskwalifikowany wraz z sześcioma innymi zawodnikami Pogoni.

Warto podkreślić, że Tomasz Margol występował w I lidze w trzech klubach – Sandecji Nowy Sącz, Flocie Świnoujście i Zagłębiu Sosnowiec, a w II lidze reprezentował Hetmana Zamość, Stal Rzeszów, Limanovię Limanowa, Nadwiślana Góra, Raków Częstochowa, ŁKS Łódź i wspomnianą wcześniej

Marek Margol

Pogoń Siedlce. Ponadto grał w Młodej Ekstraklasie, w GKS Bełchatów i Górniku Zabrze. Jest wychowankiem krasnobrodzkiego Igrosu, a był też zawodnikiem AMSPN Hetman Zamość.

Przygotowania do rundy wiosennej Igros planuje rozpocząć pod koniec stycznia lub na początku lutego. Wiadomo już, że w zespole zabraknie Ukraińców **Olega Bojarczuka** i **Kiryła Horina**. – Wyjechali do Lublina, a my nie chcemy mieć w zespole zawodników, którzy przyjeżdżają do klubu tylko na weekendowe mecze – wyjaśnia **Michał Mękal**, prezes Igrosu.

Wszystko wskazuje na to, że odejdzie także **Mateusz Przytuła**, który po zakończeniu rundy jesiennej trenował z czwartoligową Tomasovią. – Ubytków może być więcej. Jeśli jednak kolejni zawodnicy nie odejdą od nas, to nie będziemy nikomu chcieli pozyskać. Chcemy stawiać na swoich młodych wychowanków. A takich z potencjałem u nas jest co najmniej kilku, a może nawet kilkunastu – twierdzi prezes Mękal.

Cel na rundę wiosenną? – Ogrywać chłopaków w lidze, ustabilizować grę, zwłaszcza na własnym stadionie, a przede wszystkim nie spaść do klasy A. Dorobek punktowy i miejsce w tabeli nie wskazują na spadek, ale jeśli stracimy kilku kolejnych zawodników, a nie pozyskamy nikogo, to różnie może być. Na wyjazdach zdobyliśmy dużo więcej punktów niż w meczach u siebie. Na boiskach przeciwników lepiej od nas punktowała tylko Łada. Za to w Krasnobrodzie zdobyliśmy tylko sześć punktów. U siebie potrafiliśmy ograć Unię Hrubieszów 5:0, a także przegrać 2:4 z Włókniarzem Frampol. To daje do myślenia i sugeruje, że coś nie funkcjonowało w zespole tak, jak powinno. Wiosną musimy tego uniknąć – mówi prezes Mękal.

Tej zimy Igros ma w planach sześć sparingów. Zagra z Tomasovią (4 lutego), Kryształem Werbkowice (11 lutego), Potokiem Sitno (18 lutego), Chełmianką II (25 lutego), Gromem Różaniec (4 marca) i Huczwą Tyszowce (11 marca). Weekend 18, 19 marca zespół z Krasnobrodu ma niezaplanowany.

MaSzt

Zapisać się w historii

KLASA OKRĘGOWA

Testy sprawnościowe będą w poniedziałek, 16 stycznia uwerturą do przygotowań Olimpii Miączyn do rundy wiosennej w „najciekawszej lidze świata". Od 23 do 27 stycznia dwie grupy piłkarskie tego klubu trenować będą pod wodzą Przemysława Gałki i **Tomasza Różniatowskiego** na obozie w Krasnymstawie. – Zgrupowanie, w którym wezmą nasi seniorzy i trampkarze, trwać będzie od poniedziałku do piątku. Przez pięć dni będziemy trenowali rano i po południu. W środę udamy się do Zamościa na sparing z zespołem Motoru Lublin, występującym w Centralnej Lidze Juniorów. Drużyna ta wybiera się do Zamościa na obóz – informuje trener i piłkarz Olimpii **Przemysław Gałka**.

W planach trener Gałka ma jeszcze mecze o charakterze szkoleniowym ze Spartą Łabunie (5 lutego), Gryfem Gmina Zamość (11 lutego), Kryształem Werbkowice (18 lutego), Potokiem Sitno (25 lutego),

Bartłomiej Zieliński ma dopiero 19 lat, a kolejny sezon jest kapitanem Olimpii Miączyn. Występuje w tym zespole od jesieni 2018 r. Od kilku lat zaliczany jest do najlepszych środkowych obrońców w zamojskiej klasie okręgowej.

Ładą 1945 Biłgoraj (5 marca) i Roztoczem Szczebrzeszyn (12 marca).

W przygotowaniach do rundy wiosennej może zabraknąć dwóch zawodników – **Bartłomieja Zielińskiego** i **Dawida Muzyczki**. Obaj znaleźli się na transferowej liście życzeń Kryształu i trenera **Piotra Welcza**, który wcześniej prowadził zespół z Miączyna. – Jeśli obaj trafią do IV ligi, to będziemy się w klubie z tego cieszyli, choć nasz zespół mocno się osłabi. Niech się chłopaki rozwijają w lidze wyższej. To, czy kogoś tej zimy pozyskamy, uzależnione jest przede wszystkim od tego, ilu piłkarzy nas opuści. Rozmowy z Kryształem już były, ale wciąż z klubu z Werbkowic nie wpłynęła do nas konkretna oferta – mówi trener Gałka.

Olimpia zamierza wiosną walczyć o utrzymanie się w klasie okręgowej, ale to plan minimum. – W 2013 i 2022 r. Olimpia zakończyła rozgrywki na piątym miejscu. Też chciałbym poprowadzić drużynę do takiego wyniku, a może nawet go poprawić. Zdaję sobie sprawę z tego, że o czwarte miejsce będzie szalenie trudno, ale podejmiemy to wyzwanie, by zapisać się w historii klubu – zapowiada Gałka.

MaSzt

eprasa.pl 096a7d7972

Zwycięstwo w jaskini lwa

TENIS STOŁOWY

W ostatnim w tym roku, a przedostatnim w sezonie zasadniczym meczu w Superlidze Akademia Zamojska wygrała 3:2 na wyjeździe z aktualnym mistrzem Polski i uczestnikiem rozgrywek Ligi Mistrzów Dartomem Bogorią Grodzisk Mazowiecki.

Dwa wygrane pojedynki były niejako zaklepane dla zespołu z Grodziska Mazowieckiego. Rewelacyjny w tym sezonie **Miłosz Redzimski**, wielka nadzieja polskiego tenisa stołowego, był poza zasięgiem nawet dla najlepszych zawodników Akademii Zamojskiej. Na początku grudnia ten znakomity 16-latek zdobył w Tunezji wraz z reprezentacją Polski tytuł drużynowych wicemistrzów świata juniorów do lat 19. Dość powiedzieć, że kilki dni później w Lidze Mistrzów wygrał z Timo Bollem z Borussii Düsseldorf (zawodnik Dartomu Bogorii był wtedy sklasyfikowany na 239. miejscu w rankingu światowym, a Niemiec – na 12!). A przed meczem z Akademią Zamojską miał stuprocentową skuteczność w Superlidze – wygrał wszystkie piętnaście pojedynków.

Nic więc dziwnego, że Redzimski poradził sobie również w meczach numer szesnaście i siedemnaście. Najpierw nie sprostał mu **Przemysław Walaszek**, a później – Anglik **Andrew Baggaley**.

Cała nadzieja zamojskiego zespołu wiązała się z dwoma pozostałymi pojedynkami, a przy ich szczęśliwym zakończeniu – z meczem deblowym. Plan się powiódł, choć nie było łatwo. Andrew Baggaley pokonał **Arkadiusza Żuka**, który w poprzednim sezonie występował w Akademii Zamojskiej. Z kolei **Piotr Chodorski** okazał się lepszy od **Michała Gawlasa**. W deblu Chodorski i Walaszek ograli Żuka i Gawlasa, więc Akademia Zamojska mogła cieszyć się z zasłużonej i dość niespodziewanej wygranej, wprawdzie nie za trzy, ale za dwa punkty (Dartom Bogoria dostał za porażkę 2:3 jeden punkt).

– Z takiego zwycięstwa trzeba być zadowolonym. Wprawdzie zespół z Grodziska Mazowieckiego był mocno osłabiony, bo grał bez swojego lidera, 42-letniego Greka **Panagiotisa Gionisa**, który doznał kontuzji w meczu Ligi Mistrzów, ale jednak to wciąż jest aktualny mistrz Polski, mający w swoich szeregach naprawdę świetnych zawodników – mówi **Piotr Kostrubiec**, trener Akademii Zamojskiej.

Dartom Bogoria Grodzisk Maz. – Akademia Zamojska 2:3

Miłosz Redzimski – Przemysław Walaszek 3:0 (11:3, 11:6, 11:7)
Arkadiusz Żuk – Andrew Baggaley 0:3 (9:11, 9:11, 4:11)
Michał Gawlas – Piotr Chodorski 1:3 (3:11, 11:5, 11:13, 10:12)
Miłosz Redzimski – Andrew Baggaley 2:0 (11:8, 11:6)
Arkadiusz Żuk/Michał Gawlas – Michał Gawlas/Przemysław Walaszek 0:2 (11:13, 7:11)
Sędziował: Krystian Kilar (Jedlińsk, woj. mazowieckie).

W sezonie zasadniczym zamojski zespół rozegrał dwanaście spośród trzynastu meczów. Ten ostatni zagra 8 stycznia (niedziela) o godz. 16 w Zamościu z wicemistrzem Polski, drużyną Lotto Polski Cukier Gwiazda Bydgoszcz. Podopieczni trenera Kostrubca zajmują w tabeli ósme miejsce, a w drugiej rundzie najprawdopodobniej będą występowali w grupie spadkowej (do grupy mistrzowskiej zakwalifikuje się siedem czołowych zespołów). Zwycięzca grupy spadkowej zagra w ćwierćfinale play-off, obok siedmiu zespołów z grupy mistrzowskiej. – W ostatnim meczu sezonu zasadniczego będziemy musieli się zmierzyć z wymagającym przeciwnikiem, a ponadto potrzebujemy jeszcze korzystnych wyników innych meczów. Zatem realnie oceniając sytuację niewiele już od nas samych zależy, szanse na siódmą lokatę mamy już tylko matematyczne – twierdzi trener Kostrubiec.

MaSzt

Zaczynamy to „zamieszanie”

PLEBISCYT PIŁKARSKI

Rozpoczynamy głosowanie w XXIII Plebiscycie Piłkarskim. Najlepszych i najpopularniejszych w 2022 r. przedstawicieli środowiska piłki nożnej na Zamojszczyźnie głosujący wybiorą za pomocą systemu SMS i tradycyjnych papierowych kuponów, wyciętych z gazety. Wyniki plebiscytu ogłosimy podczas uroczystej gali na początku marca.

Głosowanie w XXIII Plebiscycie Piłkarskim „Kroniki Tygodnia” czas zacząć. Publikujemy pierwszy kupon oraz informujemy, jak głosować za pomocą systemu SMS. W środę, 21 grudnia zamknęliśmy ostatecznie listę nominowanych. W porównaniu do poprzedniej wersji jest nieco liczniejsza. Przybyli dwaj przedstawiciele Unii Hrubieszów – Mateusz Oleszczuk (w kategorii Piłkarz Roku 2022 na Zamojszczyźnie) i jego młodszy brat Sebastian Oleszczuk (Młodzieżowiec Roku).

„Mateusz Oleszczuk – wychowanek Unii Hrubieszów. W rundzie jesiennej sezonu 2022/2023 zagrał w każdym meczu. Występował z opaską kapitana. Na boisku spędził najwięcej minut spośród wszystkich naszych zawodników. Strzelił dziewięć goli.

Sebastian Oleszczuk, młodszy brat Mateusza, również jest wychowankiem Unii. Początkowo był niedoceniany, ale z biegiem czasu coraz częściej wchodził do podstawowego składu zespołu. Rundę jesienną zakończył jako ważny filar defensywy Unii. Na zakończenie sezonu, na boisku w Majdanie Starym, zagrał jeden z lepszych meczy w tym sezonie i dołożył swoją ważną cegiełkę do zwycięstwa Unii nad Tanwią” – czytamy w korespondencji, którą nadesłał do naszej redakcji Patryk Bielecki.

Wśród kandydatur znalazła się też Pogoń 96 Łaszczówka (Drużyna Roku), która w 2022 r. w klasie okręgowej punktowała tak dobrze, że w niepisanej tabeli, uwzględniającej wyniki meczów z rundy wiosennej poprzedniego sezonu i jesiennej kolejnego, uplasowała się na drugim miejscu, za najlepszą w tej klasyfikacji Ładą 1945 Biłgoraj.

„Moim skromnym zdaniem drużyna Pogoni 96 Łaszczówka zasługuje na wyróżnienie w postaci nominacji do plebiscytu ze względu na wysokie wyniki w klasie okręgowej, jak również w rozgrywkach pucharowych. W tym roku wygrała w finale rozgrywek powiatowych z Huczwą Tyszowce, która znajduje się na liście zespołów wyróżnionych. W klasie okręgowej w obecnym sezonie zajmuje czwarte miejsce obok silnych drużyn. Pogoń od paru lat jest coraz mocniejszym zespołem, który potrafi walczyć jak równy z równym z każdym rywalem, nawet z zespołami czwartoligowymi. Ze sportowymi pozdrowieniami, Damian Ozkavak” – czytamy w kolejnej wiadomości mailowej.

Głosowanie w systemie SMS

Obok każdej kandydatury podaliśmy jej kod (np. KTR.8), który należy podać jako treść wiadomości SMS, wysłanej na jeden spośród trzech numerów:

73601 – jeśli chcemy oddać 1 głos (koszt 3 zł plus VAT),

7643 – jeśli chcemy oddać 3 głosy (koszt 6 zł plus VAT),

79567 – jeśli chcemy oddać 5 głosów (koszt 9 zł plus VAT).

Aktualne wyniki głosowania w systemie SMS będą dostępne na naszej stronie www.kronikatygodnia.pl w zakładce XXIII Plebiscyt Piłkarski.

Do głosów oddanych przez SMS dodamy typy z oryginalnych kuponów, wyciętych z „Kroniki Tygodnia”.

Głosowanie za pomocą kuponów wyciętych z gazety

Jeśli chodzi o głosowanie tradycyjne, za pomocą kuponów papierowych, to w tej kwestii nic się nie zmieniło. Obowiązują nadal te same doroczne zasady. Jeden czytelnik może nadesłać lub dostarczyć osobiście do siedziby redakcji dowolną liczbę kuponów („Kronika Tygodnia”, ul. Żeromskiego 3, 22-400 Zamość). Przyjmujemy głosy oddane tylko na oryginalnych, wyciętych z „Kroniki Tygodnia” kuponach. Głos uznamy za ważny wtedy, gdy zawarte na nim będą typy w każdej spośród pięciu plebiscytowych kategorii oraz personalia i numer telefonu głosującego. Głosować można jedynie na osoby i zespoły z listy nominowanych.

O zwycięstwie w poszczególnych kategoriach zadecyduje suma głosów oddanych na kuponach papierowych i w systemie SMS. Głosowanie zakończymy 28 lutego (wtorek) o północy. Ostatni kupon planujemy w numerze z dn. 28 lutego.

MaSzt

KUPON DO GŁOSOWANIA NA STRONIE 26

XXIII PLEBISCYT PIŁKARSKI „KRONIKI TYGODNIA” KANDYDATURY, NA KTÓRE MOŻNA GŁOSOWAĆ

PIŁKARZ ROKU 2022
Damian Chmura (Łada 1945 Biłgoraj) – SMS o treści KPI.1
Patryk Dobromilski (Gryf Gmina Zamość) – SMS o treści KPI.2
Kamil Kaproń (Grom Różaniec) – SMS o treści KPI.3
Rafał Kycko (Gryf Gmina Zamość) – SMS o treści KPI.4
Kacper Łaba (Pogoń 96 Łaszczówka) – SMS o treści KPI.5
Adam Mazurek (Błękitni Obsza) – SMS o treści KPI.6
Mateusz Oleszczuk (Unia Hrubieszów) – SMS o treści KPI.7
Marcel Pędlowski (Unia Hrubieszów) – SMS o treści KPI.8
Jaba Phkhakadze (Huczwa Tyszowce) – SMS o treści KPI.9
Stanisław Rybka (Kryształ Werbkowice) – SMS o treści KPI.10
Patryk Słotwiński (Tomasovia) – SMS o treści KPI.11
Arkadiusz Smoła (Tomasovia) – SMS o treści KPI.12
Damian Szuta (Tomasovia) – SMS o treści KPI.13

TRENER ROKU 2022
Paweł Babiarz (Huczwa Tyszowce) – SMS o treści KTR.1
Mariusz Barda (Potok Sitno) – SMS o treści KTR.2
Bohdan Bławacki (Tomasovia) – SMS o treści KTR.3
Jerzy Bojko (Pogoń 96 Łaszczówka) – SMS o treści KTR.4
Jarosław Czarniecki (Łada 1945 Biłgoraj) – SMS o treści KTR.5
Piotr Gozdek (Graf Chodywańce) – SMS o treści KTR.6
Marek Grelak (Grom Różaniec) – SMS o treści KTR.7
Piotr Kmieć (BKS Biłgoraj) – SMS o treści KTR.8
Waldemar Kogut (Unia Hrubieszów) – SMS o treści KTR.9
Sebastian Luterek (Gryf Gmina Zamość) – SMS o treści KTR.10
Piotr Paluch (Błękitni Obsza) – SMS o treści KTR.11

DRUŻYNA ROKU 2022
Błękitni Obsza (IV liga) – SMS o treści KDR.1
Grom Różaniec (IV liga) – SMS o treści KDR.2
Gryf Gmina Zamość (IV liga) – SMS o treści KDR.3
Huczwa Tyszowce (klasa okręgowa) – SMS o treści KDR.4
Kryształ Werbkowice (IV liga) – SMS o treści KDR.5
Łada 1945 Biłgoraj (klasa okręgowa) – SMS o treści KDR.6
Pogoń 96 Łaszczówka (klasa okręgowa) – SMS o treści KDR.7
Tomasovia Tomaszów Lubelski (IV liga) – SMS o treści KDR.8
Unia Hrubieszów (klasa okręgowa) – SMS o treści KDR.9

MŁODZIEŻOWIEC ROKU 2022
Kacper Błajda (Tomasovia) – SMS o treści KML.1
Szymon Dyrkacz (Omega Stary Zamość) – SMS o treści KML.2
Mateusz Gacki (Huczwa Tyszowce) – SMS o treści KML.3
Dawid Gierała (Gryf Gmina Zamość) – SMS o treści KML.4
Marcel Jędrzejewski (Pogoń 96 Łaszczówka) – SMS o treści KML.5
Jakub Kapuśniak (Łada 1945 Biłgoraj) – SMS o treści KML.6
Jakub Kołodziej (Łada 1945 Biłgoraj) – SMS o treści KML.7
Maksymilian Kostrubiec (Hetman Zamość) – SMS o treści KML.8
Oskar Lasota (Tomasovia) – SMS o treści KML.9
Sebastian Oleszczuk (Unia Hrubieszów) – SMS o treści KML.10
Jakub Paćkowski (Grom Różaniec) – SMS o treści KML.11
Adam Pawluk (Łada 1945 Biłgoraj) – SMS o treści KML.12
Bartłomiej Pleskacz (Tomasovia) – SMS o treści KML.13
Ernest Rząd (Unia Hrubieszów) – SMS o treści KML.14
Jakub Padiasek (Błękitni Obsza) – SMS o treści KML.15
Mateusz Przytuła (Igros Krasnobród) – SMS o treści KML.16
Michał Wojtowicz (Tomasovia) – SMS o treści KML.17
Bartłomiej Zieliński (Olimpia Miączyn) – SMS o treści KML.18

DZIAŁACZ ROKU 2022
Tomasz Bondyra (Gryf Gmina Zamość) – SMS o treści KTD.1
Paweł Fronc (Szumy Susiec) – SMS o treści KTD.2
Michał Furlepa (BKS Biłgoraj) – SMS o treści KTD.3
Przemysław Jeczeń (Andoria Mircze) – SMS o treści KTD.4
Zbigniew Jeruzal (Pogoń 96 Łaszczówka) – SMS o treści KTD.5
Marcin Kobylas (Gaudium Zamość) – SMS o treści KTD.6
Mieczysław Kostecki (Huragan Gmina Hrubieszów) – SMS o treści KTD.7
Józef Łebko (Relax Księżpol) – SMS o treści KTD.8
Szymon Morawicki (GKS Tarnawatka) – SMS o treści KTD.9
Tomasz Różniatowski (Olimpia Miączyn) – SMS o treści KTD.10
Tomasz Walentyn (Huczwa Tyszowce) – SMS o treści KTD.11
Paweł Żurowski (Szyszła Tarnoszyn) – SMS o treści KTD.12

eprasa.pl 096a7d7972

Chętnie znów odwiedzę Zamość

PIŁKA NOŻNA

Michał Kopczyński zdobył z zespołem Legii Warszawa pięć tytułów mistrza Polski i trzy razy wygrał Puchar Polski. W barwach tego klubu zagrał jesienią 2016 r. w Lidze Mistrzów przeciwko Realowi Madryt w składzie z takimi piłkarzami, jak Cristiano Ronaldo, Karim Benzema, Gareth Bale, czy Álvaro Morata.
– Jestem dumny z tego, że urodziłem się w Zamościu – mówi piłkarz Warty Poznań, jeden z najwartościowszych środkowych pomocników w ekstraklasie.

W czerwcu 2022 r. „Przegląd Sportowy" opublikował duży wywiad z Michałem Kopczyńskim w ramach cyklu „Portrety". Wychowanek Legii Warszawa opowiadał w nim nie tylko o piłce nożnej, ale też o swoich innych wielkich pasjach, czyli muzyce i siatkówce. „Jego świat to piłka, siatkówka i ostra muzyka. Zakłada glany i idzie w pogo! Ma wizerunek spokojnej osoby, ale można go też spotkać w pogo pod sceną na koncercie rockowym. Jest fanem siatkówki, słucha Metalliki, a Grabaż z zespołu Pidżama Porno pozdrawiał go ze sceny. Michał Kopczyński to piłkarz o nieprzeciętnych zainteresowaniach" – pisał najstarszy polski dziennik sportowy.

Piłkarskie Curriculum vitae 30-letni **Michał Kopczyński** posiada już bardzo bogate. Ma w nim wpisane aż osiem trofeów, zdobytych wraz z Legią Warszawa – pięć tytułów mistrza Polski i trzy triumfy w Pucharze Polski, 111 meczów i trzy gole w ekstraklasie w barwach wspomnianej Legii oraz Arki Gdynia i Warty Poznań, występy w nowozelandzkim Wellington Phoenix FC, mecze w Lidze Mistrzów, m.in. przeciwko Realowi Madryt i remis z hiszpańską potęgą piłkarską 3:3. Był kapitanem Legii, m.in. w spotkaniu Ligi Europy z Ajaksem Amsterdam. Ciekawych punktów w swoim CV jeden z najwartościowszych środkowych pomocników w najwyższej w Polsce klasie rozgrywkowej mógłby zamieścić jeszcze sporo.

Z kolei Wikipedia podaje również, że Michał Kopczyński jest prawnukiem Kazimierza Partyki (ur. 9 stycznia 1890 w Komarnie, zm. 1940 w Kijowie) – prawnika, żołnierza Legionów Polskich, pułkownika intendenta z wyższymi studiami wojskowymi Wojska Polskiego, kawalera Orderu Virtuti Militari, ofiary zbrodni katyńskiej.

Ale sympatyków piłkarstwa z Zamojszczyzny szczególnie interesuje ten pierwszy punkt w życiorysie Kopczyńskiego, po personaliach – data i miejsce urodzenia. – Urodziłem się 15 czerwca 1992 r. w Zamościu. Jak jechałem z żoną na koncert muzyczny do Bydgoszczy, to mijaliśmy po drodze Zamość. Ale nie w tym Zamościu przyszedłem na świat! Chodzi o ten na Lubelszczyźnie. Jestem dumny z tego, że urodziłem się w Zamościu. Jeśli przebywam w mieście, w którym nie lubi się Warszawiaków, to żartobliwie podaję, że jestem z Zamościa i proszę, żeby inni dali mi spokój – mówi dla „Kroniki Tygodnia" Michał Kopczyński, który w chwilach pozaboiskowych jest wielkim pasjonatem muzyki, zwłaszcza mocniejszego brzmienia, a wspomniany koncert w Bydgoszczy był dla niego jednym z około dwustu, wysłuchanych „live".

Pierwsze miesiące swoje życia Michał Kopczyński spędził w podzamojskim Pniówku. – Moja mama pochodziła z Pniówka. W tej miejscowości żyła większość jej rodziny. Mama przybyła do Warszawy na studia. Tam poprzez wspólnych znajomych poznała mojego tatę. Jestem wcześniakiem. Urodziłem się dwa miesiące przed terminem. W czerwcu 1992 r. mama przyjechała do Pniówka, by odwiedzić swoją najbliższą rodzinę. Sytuacja mamę zaskoczyła. Wtedy niespodziewanie doszło do porodu. Przez pierwsze dwa, czy trzy miesiące po moich narodzinach mieszkałem w Pniówku u swoich dziadków. Tata przyjechał wtedy na krótko. Dopiero po tych kilku miesiącach mama wróciła na stałe do Warszawy, już ze mną – opowiada piłkarski wychowanek Legii.

Michał Kopczyński zachował trochę dziecięcych i młodzieńczych wspomnień z Pniówka. – Jak miałem kilka, czy kilkanaście lat, to święta i wakacje spędzałem pod Zamościem, ale jak rozwinęła się moja kariera piłkarska, to bardzo rzadko miałem okazję tam przyjechać. Dziadkowie pomarli, bliski nam wujek, brat mojej mamy, też umarł, ciotka, jego żona zaczęła wyjeżdżać do Niemiec, do pracy, mój kuzyn zamieszkał w Warszawie. Dom rodzinny mamy opustoszał. Ostatnie moje przyjazdy na Zamojszczyznę wiązały się z nieprzyjemnymi okolicznościami, dokładnie z pogrzebami. Podczas ostatniej mojej wizyty w Zamościu mieszkańcy tego miasta żyli otwarciem Galerii „Twierdza". Ile było radości, że w końcu w tym mieście powstało takie centrum handlowe. Pamiętam, że jako dzieciak, a później nastolatek grałem w piłkę z chłopakami z Pniówka na boisku przed tamtejszą szkołą. Rozgrywaliśmy nawet mecze między różnymi miejscowościami. Raz nawet wystąpiłem w jakimś nieoficjalnym meczu Pniówka z drużyną ze Żdanowa. Wygraliśmy 6:1. Ja strzeliłem dwa gole, a mój dobry kolega z Pniówka – cztery. Niestety, nie miałem szczęścia grać wtedy z chłopakami, którzy później zostali piłkarzami Hetmana Zamość. W Legii II grałem razem z Kamilem Rozmusem z Zamościa – wspomina piłkarz Warty Poznań.

Żona Michała Kopczyńskiego również ma bliską rodzinę w Zamościu. – Jak się okazało po bliższym poznaniu, gdy jeszcze była moją dziewczyną, a nie żoną, to też bywała w Zamościu. Myślę, że powinniśmy się zebrać i przyjechać do tego miasta, które nazywane jest... Padwą? Padwą Północy? Tak? Chyba dobrze kojarzę. Znajomym często opowiadam, jaka piękna jest w Zamościu Starówka. Oj, chyba ta nasza rozmowa pobudzi mnie do przyjazdu do Zamościa. Z przyjemnością w najbliższym czasie odwiedzę to miasto! – ekscytuje się Michał Kopczyński.

MaSzt

Mistrz był pod wrażeniem

NARCIARSTWO

Lubelski Okręgowy Związek Narciarski oficjalnie podsumował Lubelską Ligę „Roztocze 2022" – XXII Grand Prix w biegach narciarskich o Puchar Burmistrza Tomaszowa Lubelskiego i zainaugurował nowy sezon. W uroczystości, która odbyła się w poniedziałek, 19 grudnia w sali konferencyjnej Urzędu Miasta Tomaszów Lubelski, uczestniczyli m.in. prezes Polskiego Związku Narciarskiego Adam Małysz i sekretarz generalny narodowej federacji narciarskiej Jan Winkiel.

Wizyta **Adama Małysza** w Tomaszowie Lubelskim dotyczyła m.in. planowanych inwestycji. – Rozmawialiśmy o planach budowy Wschodniego Centrum Narciarstwa i Wrotkarstwa. To nie są tylko marzenia, ale już konkrety. Przygotowujemy dokumentację. Plany budowy tego centrum wynikają z oczywistej potrzeby lokalnego społeczeństwa. Mamy bardzo aktywne środowisko narciarzy i wrotkarzy, i te dwie grupy wzajemnie się uzupełniają. Przede wszystkim chcemy, aby sportowcy mieli w Tomaszowie Lubelskim dobre zaplecze socjalne, szatnie, miejsce, w którym będą czuć się komfortowo, nie tak, jak dotychczas, w zabudowie kontenerowej. Chcemy również poprawić trasy narciarskie. Chcemy rozbudować system naśnieżania tych tras. Cieszę się, że te plany zostały zaakceptowane przez władze województwa lubelskiego. W planie rozwoju województwa to centrum zostało wpisane jako jedna z inwestycji strategicznych. Jesteśmy przed nową perspektywą budżetową. Jesteśmy w trakcie planowania inwestycji z dofinansowaniem ze środków Unii Europejskiej. Jestem przekonany, że wspólnie z władzami województwa połączymy środki z ministerstwa sportu i turystyki ze środkami regionalnymi, bo Tomaszów Lubelski jest najbardziej aktywnym i najlepszym ośrodkiem szkolenia narciarskiego nie tylko w regionie, ale także w Polsce – powiedział **Wojciech Żukowski**, burmistrz Tomaszowa Lubelskiego.

Prezes Małysz był pod wrażeniem tras biegowych Siwej Doliny w Tomaszowie Lubelskim. – Jesteście numerem jeden w Polsce od paru lat. Dla mnie to jest dziwne, że regiony, które są bardziej górzyste, przegrywają z Tomaszowem. Ale to jest fajne, bo to pokazuje ośrodkom szkolenia narciarskiego z innych miejscowości w Polsce, że można to robić z pozytywnym skutkiem. Fajnie, że Tomaszów tak mocno w to inwestuje. To powoduje, że mamy tyle młodzieży, chętnej do uprawiania narciarstwa. Także rodzice i trenerzy, którzy chcą to robić, zarażają innych tym sportem – powiedział podczas wizyty w Tomaszowie zdobywca czterech medali zimowych igrzysk olimpijskich i czterokrotny mistrz świata w skokach narciarskich.

W trakcie uroczystości, która odbyła się w poniedziałek, 19 grudnia w sali konferencyjnej Urzędu Miasta, Lubelski Okręgowy Związek Narciarski z siedzibą w Tomaszowie Lubelskim oficjalnie podsumował Lubelską Ligę „Roztocze 2022" – XXII Grand Prix w biegach narciarskich o Puchar Burmistrza i zainaugurował nowy sezon. Nagrodzeni zostali czołowi zawodnicy w klasyfikacji za sezon 2021/2022. Wyróżnienia przypadły też narciarzom najczęściej uczestniczącym w imprezach organizowanych przez LOZN. Ponadto przedstawiony został regulamin i kalendarz imprez kolejnej edycji Grand Prix. Pierwsze zawody w sezonie 2022/2023 rozegrane zostały dwa dni wcześniej (w sobotę, 17 grudnia). Na trasach biegowych Siwej Doliny narciarze w różnych kategoriach wiekowych ścigali się w stylu klasycznym ze startu interwałowego w ramach dorocznych zawodów „Pierwszy śnieg". **MaSzt**

REKLAMA
BEANS INTERNATIONAL
PRZETWÓRNIA FASOLI
FASOLA JAŚ KARŁOWY, BIAŁA DROBNA, CZERWONA DROBNA
SKUP FASOLI, SUSZENIE FASOLI JAROSŁAW CIEŚLA
NAJWYŻSZE CENY – płatne w dniu dostawy
UWAGA! Za czyszczenie fasoli, sortowanie i polerowanie nie pobieramy opłat. Pakowanie w dowolne opakowania
SKUPUJEMY ODPADY
po sortowniku
22-650 Łaszczów (PODHAJCE), ul. Wyszyńskiego 48 tel. 606 781 494, 881 390 850

eprasa.pl 096a7d7972

ZAMOŚĆ TOMASZÓW LUB. HRUBIESZÓW BIŁGORAJ

kronika TYGODNIA

Dziękujemy że jesteście z nami

eprasa.pl 096a7d7972