REKLAMA
OSIEDLE PROBUS
III ETAP
DRZWI OTWARTE - 8 CZERWCA
Oława, ul. Miła/Serdeczna
od g. 10.00
www.osiedleprobusa.olawa.pl

Nie chcą Ukraińców na polskich ławkach

Przed wrocławskim sądem rejonowym odbyła się kolejna rozprawa w sprawie pobicia Ukraińców w Jelczu-Laskowicach

s.8

RADIO-TAXI OŁAWA
196-33
lub 71-303-96-33
24 h - DOJAZD BEZPŁATNY
REKLAMA

OLAVIA TAXI
506 444 777
REKLAMA

MAX TAXI
695 603 603
REKLAMA

OŁAWA TAXI
PRZEWÓZ OD 1 DO 8 OSÓB
tel. 666 666 146
REKLAMA

NIE DZIELIMY
powiatowa
GAZETA POWIATOWA-WIADOMOŚCI OŁAWSKIE WWW.GAZETA. OLAWA.PL INDEX 324280 ISSN 1509-0809 30 MAJA 2019, NR 22 (1359), CENA 3,10 Z³ 8% VAT

PIĘCIOLATEK Z AMFETAMINĄ W PRZEDSZKOLU

Wyjątkową czujność zachowała przedszkolanka, która znalazła w kieszeni pięcioletniego chłopca woreczek z białym proszkiem. Okazało się, że zawiniątko z amfetaminą należy do ojca dziecka

Chłopca jak co dzień do przedszkola przyprowadził jeden z rodziców. W pewnym momencie, gdy maluch przytulił się do przedszkolanki, coś ją ukłuło. Zapytała, co ma w kieszonce koszulki i poprosiła, żeby to wyciągnął. Był to mały strunowy woreczek z białym proszkiem. Przedszkolanka nie okazując emocji wzięła zawiniątko od pięciolatka i powiedziała: - O, jakiś śmieć, daj, ja to wyrzucę.

Nie wzbudziło to żadnej reakcji chłopca i jakby nigdy nic poszedł bawić się z grupą. Opiekunka, podejrzewając że w woreczku są narkotyki, powiadomiła dyrektorkę. Ta zadzwoniła na policję.

- Każdy, kto zobaczyłby ten woreczek, nie miałby wątpliwości, że to coś podejrzanego - mówi dyrektorka przedszkola w gminie Jelcz-Laskowice, do którego pięciolatek przyniósł woreczek z białym proszkiem. - Było go bardzo mało, ale jak opiekunka przyszła z tym do mnie, byłam pewna, że to jest narkotyk.

Chłopiec nie miał świadomości, co trzymał w ręce, a przedszkolanka swoim zachowaniem nie wzbudziła w nim żadnego podejrzenia, by nie stawiać go w kłopotliwej sytuacji albo, co gorsze, nie wzbudzać poczucia winy, gdy policja podjęła interwencję.

Ojciec nie potrafił wyjaśnić, skąd chłopiec wziął amfetaminę, choć w jego domu policjanci znaleźli nie tylko amfetaminę, ale i marihuanę. Mężczyzna przyznał, że narkotyki są jego, znalazł je... w lesie. Wcześniej był karany

s.3

„Prawko" zdamy także w Oławie!

Decyzją Urzędu Marszałkowskiego we Wrocławiu jeszcze w tym roku będzie można zdawać egzamin na prawo jazdy w Oławie

W oświadczeniu przesłanym przez Michała Nowakowskiego, rzecznika marszałka województwa dolnośląskiego, czytamy: - Celem przedsięwzięcia jest ułatwienie możliwości przystąpienia do egzaminów na prawo jazdy osobom, które dotychczas musiały pokonywać wielokrotnie znaczne odległości. Wychodzimy kandydatom naprzeciw.

Powstanie terenowego oddziału ma pozwolić wszystkim zainteresowanym z powiatu oławskiego na jeszcze łatwiejszy dostęp do egzaminów na prawo jazdy. W oświadczeniu czytamy też, że można będzie pozyskać kursantów z ościennych powiatów. Nowa siedziba oddziału będzie mieściła się na ulicy Różanej 8. Budynek wraz z placem manewrowym ma być odpowiednio przystosowany.

To tutaj pod adresem Różana 8 będzie znajdować się oddział Wojewódzkiego Ośrodka Ruchu Drogowego w Oławie

Co umożliwiło taką decyzję?

- Oława jest miastem, w którym infrastruktura komunikacyjna pozwala na przeprowadzanie egzaminów w ruchu drogowym z zapewnieniem wykonania wszystkich niezbędnych zadań egzaminacyjnych - pisze rzecznik w przesłanym oświadczeniu.

- Myślę, że może to wpłynąć na prestiż miasta - mówi nam Marek Rokicki z firmy „Nauka Jazdy Rokiccy". - I choć jak zawsze można usłyszeć wiele opinii na ten temat, uważam, że pomoże to przyszłym kierowcom. Dzięki temu, że będą zdawać w Oławie, oszczędzą finansowo i na czasie. Nie boję się też tego, że poziom umiejętności może się obniżyć. Każdego kandydata na kierowcę w Polsce obowiązują podczas egzaminu takie same punkty, które musi zdać, aby móc cieszyć się prawem jazdy. Bez względu na to czy to jest Oława, Wrocław czy Warszawa.

Już w sierpniu tego roku będzie można zdawać pierwszy egzamin na prawo jazdy, jeżdżąc ulicami Oławy.

(GK)

Jak wybraliśmy?

s.5

9 771509 080008 22

eprasa.pl 099188dc41

Wstępniak, czyli...

...bez względu na wszystko musimy jechać razem

I po wyborach. Znów się policzyliśmy. Powoli cichnie szum i chaos, ustaje lizanie powyborczych ran. Jest sukces, jest klęska. Mamy, tym razem już nie tylko sondażowy, ale dokładnie wyliczony w punktach procentowych podział Polski, w której przyszło nam żyć do kolejnych zmagań wyborczych. A ponieważ one, te zmagania, w tym roku nie ustaną, bo czasu mało - może tylko przysną na parę wakacyjnych miesięcy, by z początkiem jesieni ponownie rozkołysać kraj - wypada się przyzwyczaić. Że z telewizora sączyć się będzie jad. Że będzie mówione dużo, niekoniecznie na temat, za to kwieciście. Że wraz z opadającą falą powodziową szerokim strumieniem popłyną kolejne obietnice i zaleje nas internetowy hejt. Że...

Mimo wszystko i z tym wszystkim jakoś musimy razem żyć i przeżyć. Jak?

Jeszcze w tym miejscu nie chwaliłem, a chciałbym pochwalić inicjatywę powstania Samorządowego Komitetu Strategicznego Powiatu Oławskiego, o czym pisaliśmy parę tygodni temu. W dużym skrócie inicjatywa polega na tym, że bez względu na różnice, które są, bo muszą być, samorządy naszego powiatu chcą ze sobą współpracować, by na przykład ścieżka rowerowa budowana w gminie Oława nie kończyła się w polu, tylko zeszła się z tą budowaną przez miasto. By osobiste animozje nie niweczyły planów wspólnych inwestycji (np. budowa mostu na Odrze), bo uznajemy, że jest coś takiego jak dobro wspólne, a samorządowców wybraliśmy właśnie między innymi po to, aby o nie, o to dobro wspólne, dbali. Jeden o drugim prywatnie może mówić, że jest bucem, lewakiem, postkomuchem, pisiorem, czy platformersem (plus oczywiście odpowiedni zestaw przymiotników), jednak coś nas łączy. Jesteśmy tu, w tym samym miejscu, żyjemy i będziemy razem żyli. Jedziemy na jednym wózku. I - jak widać na zdjęciu sprzed janikowskiej świetlicy - nawet jeśli jedno koło jest niebieskie, a drugie biało-czerwone, to i tak razem jedziemy w jednym kierunku, co jest zbieżne z naszą gazetową linią, którą od jakiegoś czasu wyrażamy na pierwszej stronie w haśle „NIE DZIELIMY". Czyli... jedziemy dalej.

JERZY KAMIŃSKI

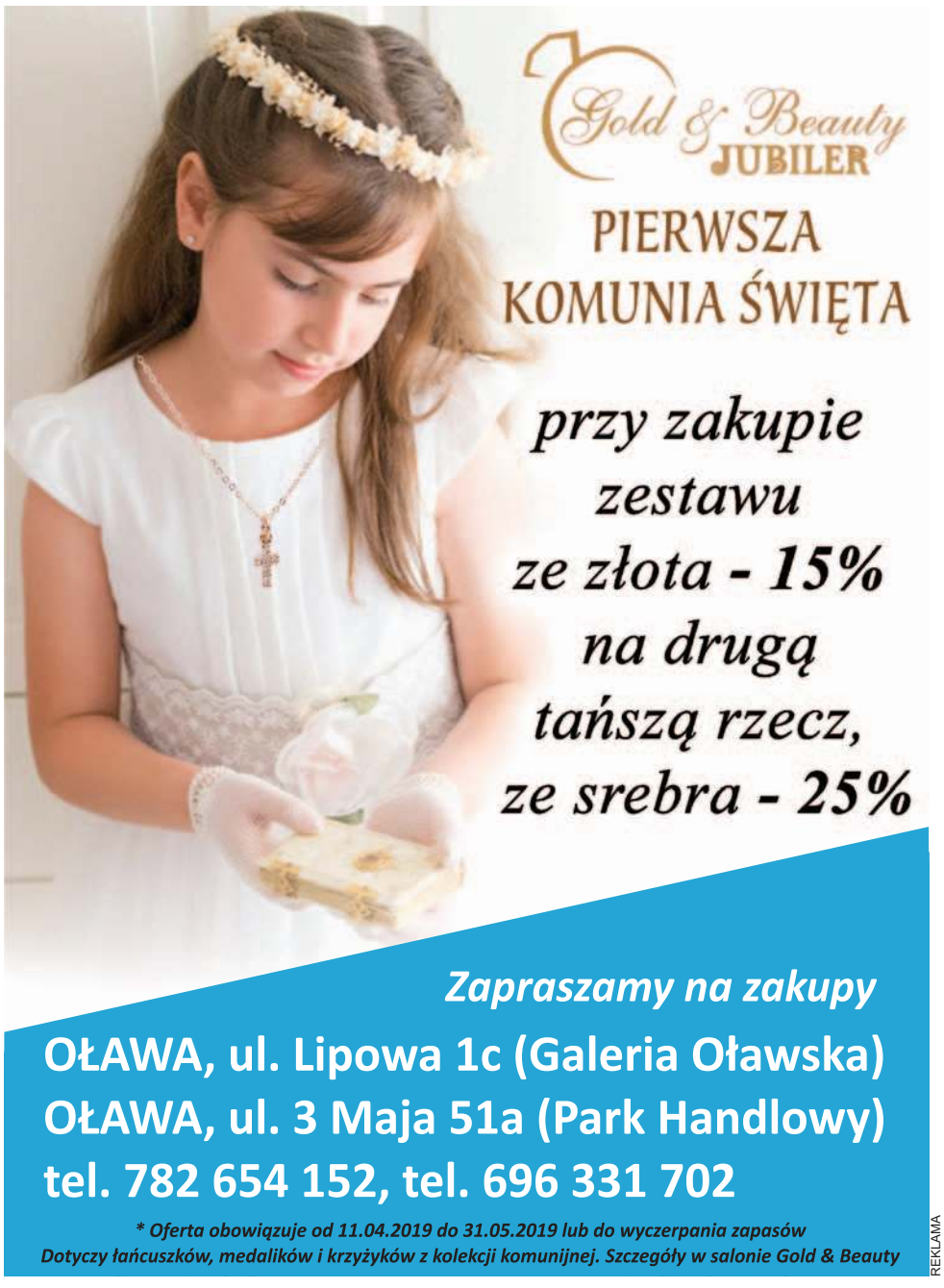

REKLAMA

REKLAMA

Uderzyła w DRZEWO

OŁAWA

Mieli sporo szczęścia. To wyglądało bardzo groźnie

Młoda kobieta kierująca volvo zahaczyła o dąb rosnący przy samej drodze. Auto odbiło się od drzewa i wylądowało na dachu. W samochodzie oprócz 30-latki było dwoje dzieci (2 i 5 lat). Wszystko działo się w sobotę około godz. 19.00 przy ul. Żeromskiego, na szczęście w pobliżu był mieszkaniec, który pomógł wydostać się maluchom i matce z auta. Nikomu nic poważnego się nie stało. Policja ukarała kobietę mandatem. Dlaczego? - Nie dostosowała prędkości do warunków ruchu - mówi podinsp. Alicja Jędo z KPP w Oławie.

Kobieta zabrała głos w mediach społecznościowych. Kilka godzin po wypadku pisała, że nie wie, jak doszło do zdarzenia, nagle przed oczami zrobiło się jej ciemno i oprzytomniała, gdy auto leżało na dachu.

(AH)

Drzewo rośnie przy samej drodze

Wszyscy wyszli z tego cało

OŁAWA

Minus

Wiceminister Michał Wójcik udał się na spotkanie w sądzie z miejscowymi pracownikami. I zaparkował. Ale jak!

Bliżej się nie dało. „ZAPARKOWANY" samochód wiceministra

Kierowca auta starał się zatrzymać jak najbliżej wejścia do oławskiego sądu, jednocześnie łamiąc kilka przepisów ruchu drogowego. Zwróciliśmy się do oławskiej drogówki z pytaniem, czy widoczny na zdjęciu samochód jest właściwie zaparkowany. W odpowiedzi przesłanej przez st. asp. Tomasza Jarzębskiego kierownika ruchu drogowego w KPP w Oławie czytamy: - Pojazd nie jest zaparkowany prawidłowo. Zatrzymanie i postój pojazdu zabroniony jest w odległości mniejszej niż 10 m od przejścia dla pieszych - na drodze dwukierunkowej zarówno za jak i przed tym przejściem. Zatrzymanie pojazdu na chodniku dozwolone jest w przypadku, gdy szerokość chodnika pozostawionego dla pieszych nie jest mniejsza niż 1,5 m i nie utrudni im ruchu, więc kierujący nie zastosował się również do tego przepisu.

Pikanterii dodaje fakt, że niedaleko tego miejsca są aż trzy parkingi, gdzie można bez problemu samochód zostawić. Po spotkaniu w sądzie, auto stało już na parkingu przy Ośrodku Kultury, gdzie odbywał się przedwyborczy wiec Beata Kempy.

GRZEGORZ KACAŁA
gkacala@gazeta.olawa.pl

Grzegorz Kacała
Samochód wiceministra sprawiedliwości przed oławskim sądem

Niektóre komentarze naszych czytelników z facebook.com/WiadomosciOlawskie:

@ Mógł jeszcze do środka wjechać @ Nie ma tragedii. Zawsze policja mogła zablokować całą krzyżówkę, główną drogę w obu kierunkach plus Blackhawk zawieszony nad budynkiem sądu @ Ale gapa @ Drzwi zapomnieli otworzyć, auto można było zaparkować jeszcze bliżej, np. w korytarzu @ Szkoda, że innych samochodów nie widzicie podobnie zaparkowanych. Czasami nie można przejść. @ I znowu krzywdzące opinie na temat miłościwie panujących. Na pewno ktoś ma orzeczony jakiś rodzaj niepełnosprawności. Albo kierowca, albo minister.

Oławskie Centrum Odszkodowań
• Wypadki komunikacyjne
• Wypadek przy pracy
• Zakażenie szpitalne
• Skuteczna likwidacja szkód z OC,AC,NW
mgr Wojciech Pawłowski
731 97 97 97
ul. 3 Maja 8B/3, 55-200 Oława
www.odszkodowania.olawa.pl
• obsługa prawna firm, windykacja, szkolenia BHP, p.poż
• porady prawne, sprawy karne, cywilne, rodzinne, gospodarcze
REKLAMA

PIĘCIOLATEK przyniósł AMFETAMINĘ DO PRZEDSZKOLA

GMINA JELCZ-LASKOWICE

Wyjątkową czujność zachowała przedszkolanka, która znalazła w kieszeni pięcioletniego chłopca woreczek z białym proszkiem. Okazało się, że zawiniątko z amfetaminą należy do ojca dziecka

Dokończenie ze str. 1

Opiekunka, podejrzewając, że w woreczku są narkotyki, powiadomiła dyrektorkę placówki. Ta policję, prosząc, by przyjechali i sprawdzili, bo w przedszkolu jest środek, który wygląda jak narkotyk.

Funkcjonariusze z Jelcza-Laskowic po przebadaniu białego proszku potwierdzili - w woreczku była śladowa ilość amfetaminy. Jeszcze tego samego dnia ok. godz. 16.00 policja przeszukała mieszkanie rodziców dziecka w gminie Czernica. Znaleźli tam ukryte w szafie kolejne zawiniątka z białym proszkiem i suszem roślinnym. W sumie 9,72 g amfetaminy i 12,77 g marihuany. 28-letni ojciec chłopca przyznał, że narkotyki należą do niego. Twierdził, że znalazł je w lesie. Przekonywał, że matka chłopca o niczym nie wiedziała. Nie umiał wyjaśnić, w jaki sposób amfetamina znalazła się w posiadaniu jego dziecka. Zapewniał, że nigdy nie posunąłby się do tego, by dać dziecku narkotyki.

Decyzją prokuratora mężczyźnie przydzielono dozór policyjny i postawiono zarzut za posiadanie narkotyków. W przeszłości był karany za podobne czyny. Policja sprawdza też, czy nie handluje narkotykami. - Sprawdzamy też, czy ilość amfetaminy, którą znaleziono przy dziecku, mogła zagrozić życiu lub zdrowiu chłopca albo osób trzecich - mówi nadkom. Artur Dobrowolski, komendant Komisariatu Policji w Jelczu-Laskowicach. - Jeżeli badania wyjdą pozytywnie, ojcu dziecka dodatkowo zostanie postawiony zarzut z art. 166 par. 1 kk, za co grozi kara pozbawienia wolności do lat trzech.

Dyrektorka przedszkola chce zachować jak największą anonimowość w tej sprawie ze względu na dobro chłopca i całego przedszkola, by - jak mówi - nie wywoływać niepotrzebnej paniki wśród innych rodziców: - Uważam, że zachowaliśmy się wzorcowo i zrobiliśmy wszystko, co mogliśmy w tej sytuacji. Tematem zajmuje się policja. My kierujemy sprawę do sądu rodzinnego, co jest naszym obowiązkiem. W zaistniałej sytuacji rodzice chłopca muszą też spełnić pewne dodatkowe warunki, by dziecko mogło pozostać w naszym przedszkolu. Przy czym należy pamiętać, że chłopczyk nie jest niczemu winny. Był i jest nieświadomy tego, co znajdowało się w woreczku.

Dyrektorka przedszkola zapewnia, że do tej pory nie miała żadnych zastrzeżeń co do funkcjonowania chłopca i jego rodziny. Zawsze był zadbany, czysty, pogodny, nie było też żadnych problemów z jego rodzicami. Nie działo się nic, co wzbudzałoby jakiekolwiek podejrzenia przedszkolanek: - Zawsze kierujemy się dobrem dziecka i rodzice są przyzwyczajeni do tego, że jeżeli coś nas niepokoi, to zadajemy im pytania i reagujemy, co nie zawsze jest miłe, a jeżeli trzeba, to informujemy sąd rodzinny o zaniedbaniach. Taki jest nasz obowiązek i tego wymaga dobro dziecka. Do tej pory władzom przedszkola wydawało się, że uświadamianie dzieci w wieku przedszkolnym pod kątem zagrożenia narkotykami jest zbyt wczesne. Ta sytuacja pokazuje jednak, że nawet takie maluchy na pewne rzeczy trzeba wyczulić. Dlatego dyrekcja placówki zamierza zorganizować dla dzieci szkolenie z tego typu zagrożeń i odpowiedniego reagowania na nie.

WIOLETTA KAMIŃSKA
wkaminska@gazeta.olawa.pl

PCK szuka opiekunek

POWIAT

PCK w Oławie pilnie poszukuje opiekunek: z Jelcza-Laskowic, Bystrzycy Oławskiej i Oleśnicy Małej

- Korespondencję w tej sprawie prosimy kierować na adres koordynator.pckolawa@gmail.com - informuje Jolanta Kirkiewicz, koordynator ds. działalności opiekuńczej PCK w Oławie.

DACOPPA
PUNKTY KASOWE
NAJTAŃSZE PRZELEWY
NATYCHMIASTOWE
TYLKO U NAS
SM ODRA, ZWiK, REMONDIS
ZA DARMO!
Abonament OTVK-1 zł
TUTAJ RACHUNKI OPŁACA SIĘ NAJTANIEJ
1. ul. Chrobrego 33 a (sklep firmowy Brudnik)
2. ul. 1 Maja 22/V (deptak)
3. ul. Chrobrego 20 f (pod wieżowcem obok PKS)
4. pl. Szymanowskiego 30 (obok marketu JAKUB)
5. Jelcz-Laskowice, ul. Oławska 25 (Intermarche)
SERDECZNIE ZAPRASZAMY!
REKLAMA

KASACJA POJAZDÓW
STAL-FOX
OFERUJEMY NAJLEPSZE CENY - GOTÓWKA
WYSTAWIAMY WSZYSTKIE ZAŚWIADCZENIA
ZAPEWNIAMY DARMOWY TRANSPORT

Oława, ul. Zielna 26, tel. 510 148 426
REKLAMA

benefitia
POŻYCZKA EKSPRESOWA
od 500 zł do 6000 zł
Rzeczywista roczna stopa oprocentowania 222,06 procent
tel. 797 603 293
www.benefitia.pl
REKLAMA

eprasa.pl 099188dc41

4 CZERWCA: - Demokracja w Oławie zaczęła się rok później

HISTORIA

4 czerwca obchodzimy trzydziestą rocznicę pierwszych częściowo wolnych wyborów parlamentarnych. Z Marią Pawlak, wieloletnią działaczką „Solidarności", która doskonale pamięta tamte czasy - rozmawia Kamil Tysa

Kamil Tysa

Maria Pawlak jest jedną z założycielek „Solidarności" w oławskim „Społem"

- W 1980 roku razem z Marią Mazur założyła pani „Solidarność" w „Społem". Była pani przewodniczącą komisji zakładowej...

- Komisję Zakładową tworzyliśmy z Marysią Mazur i wieloma innymi osobami. Byliśmy jedną z pierwszych takich organizacji na terenie Oławy. Handel nie strajkował, ale popieraliśmy strajki. Funkcjonowała zasada, że ci, którzy karmią, strajkować nie mogą. W naszym zakładzie 80% pracowników zapisało się do związku. Na jednym z zebrań nie mogliśmy się pomieścić w sali, ponieważ było około 500 osób. Byliśmy przekonani, że już wtedy w 1980 roku nadejdzie zmiana. Nagle zastał nas stan wojenny, ale nawet przez sekundkę nie zakładaliśmy, że będzie dla wszystkich tak bardzo dotkliwy. Byliśmy przekonani, że władza chce nas tylko uciszyć. Nie spodziewaliśmy się, że za chwilę zaczną się aresztowania na wielką skalę.

- Pani również została zatrzymana w 1982 roku. W jakich okolicznościach?

- Przyjechali po mnie i zabrali na przesłuchanie. Spędziłam tam 3 albo 4 dni. Dużo krócej niż Marysia Mazur, którą na miesiąc przewieziono do Gołdapi. Myśleli, że drukujemy ulotki, bo mieliśmy charakterystyczną maszynę, która nie odbijała jednej litery. Okazało się, że te maszyny miały po prostu usterkę. Taki był jednak oficjalny powód zatrzymania.

- Jak pani wspomina Oławę lat osiemdziesiątych?

- Organizowaliśmy spotkania pod krzyżem w kościele Matki Boskiej Pocieszenia, po każdej mszy świętej. Paliliśmy znicze, śpiewaliśmy pieśń „Ojczyzno ma" i tam właśnie jako działacze „Solidarności" zbieraliśmy się do 1989 roku. Kościół nam bardzo pomagał. Ksiądz Janowski w swojej wersalce przechowywał sztandar „Solidarności" z zakładu „Jelcz". Robiliśmy, co mogliśmy. Zbieraliśmy pieniądze dla Władysława Frasyniuka, a potem razem z Marysią Mazur wieźliśmy je do Wrocławia. Siedzibę „Solidarności" mieliśmy w Rynku, w ratuszu. Siedziba PZPR mieściła się w dzisiejszym budynku sądu. Jako „Społem" często musieliśmy obsługiwać partię. Przychodził prezes i mówił: - *Proszę do PZPR-u zanieść kawę i naczynia*. Zanosiliśmy, ale za jakiś czas znowu chcieli tego samego. Wtedy odpowiadaliśmy: - *Dostaliście już, więcej nie dostaniecie.*

- Jakie były relacje między ludźmi?

- Nie było żadnego podziału! Moją najbliższą koleżanką była osoba, która należała do OPZZ. Do związków wstępowało dużo osób, które należały do PZPR. Podziały zaczęły się pojawiać dopiero w wolnej Polsce, po 1989, a nawet po 1990 roku. Myślę, że mocno przyczynił się do nich prezydent Lech Wałęsa.

- Jak pani pamięta 4 czerwca 1989 roku?

- W pierwszych częściowo wolnych wyborach kandydowały osoby, które całymi siłami popieraliśmy. Czynnie uczestniczyliśmy w komisjach wyborczych, mieliśmy swoich mężów zaufania. Szkoda, że te wybory nie były całkowicie wolne, ale wtedy cieszyliśmy się z tego, co było. Gdyby były w pełni wolne, moglibyśmy w stu procentach wybrać tych wszystkich, których chcieliśmy. Tak jak to miało miejsce w Senacie, gdzie wygraliśmy 99 do 1.

- A 5 czerwca 1989 roku?

- Zmiany nie przyszły od razu. Czekaliśmy na zrealizowanie ustaw, nasłuchiwaliśmy tego, co się wydarzy. Nikt nie oczekiwał, że kolejnego dnia obudzimy się już w innej Polsce. To był proces, który wtedy się rozpoczynał. Wiedzieliśmy jednak, że zmiany w końcu nadeszły. Już dziesięć lat wcześniej, podczas pierwszej wizyty Jana Pawła II w Polsce czuliśmy, że coś się zbliża. Komunizm musiał upaść, to było dla nas oczywiste. Po zakończeniu stanu wojennego mieliśmy wrażenie, że komuniści są coraz słabsi. Szkoda tylko, że nie udało się wygrać wcześniej. Straciliśmy kilka lat.

- Zadecydował Okrągły Stół.

- W mojej ocenie nie był potrzebny. Nic konkretnego nie zostało ustalone oprócz tego, że wybory w 35% mogły być wolne. Każde kolejne były już całkowicie wolne i myślę, że stałoby się to również bez Okrągłego Stołu. Komunizm chylił się ku upadkowi. I tak by upadł, nawet bez Okrągłego Stołu.

- Z perspektywy oławskiej które wybory były ważniejsze - parlamentarne w 1989 roku czy te samorządowe w 1990?

- Oczywiście, że te drugie, już w pełni wolne. Pierwszy raz mieliśmy realną swobodę wyboru. Kto chciał, ten kandydował. W komisjach wyborczych uczestniczyłam czynnie do 2000 roku. Pamiętam, że na początku nikt nikomu nie ufał. Wszyscy patrzyliśmy sobie na ręce. Trochę nie wierzyliśmy w tę wolność. Obawialiśmy się, że ktoś będzie próbował coś sfałszować. Nie mieliśmy zaufania, dopiero je budowaliśmy. Można powiedzieć, że demokracja w Oławie zaczęła się rok później, właśnie w trakcie tych w pełni wolnych wyborów samorządowych.

- Krytycznie wspomniała pani wcześniej o Lechu Wałęsie.

- Był naszym przywódcą i większość z nas dałaby za niego głowę. W tej chwili jego wypowiedzi traktujemy z dużym dystansem, ponieważ często odbiegają one od rzeczywistości. Żyjemy w skłóconym kraju, w którym politycy i ludzie spierają się o byle co. Mam wrażenie, że Lech Wałęsa także przyczynił się do tego stanu, wziął udział w dzieleniu Polaków. Trzeba zrozumieć, że po 1989 roku wiele krzywdy spotkało przede wszystkim zwykłych ludzi, robotników. Likwidowano zakłady pracy, a niektóre z nich mogły być udoskonalane i działałyby do dziś. W wielu przypadkach były jednak sprzedawane. Kto miał pieniądze, kupował za bezcen i potem bogacił się jeszcze bardziej. Nie tak to powinno wyglądać.

- Ma pani dziś żal do Lecha Wałęsy?

- Nie, oczywiście, że nie. To były zupełnie inne czasy. Nie można mieć żadnych pretensji. Jako przywódca związkowy w latach osiemdziesiątych był dla nas nieoceniony. Bardzo go szanowaliśmy. Minęło jednak 30 lat, Wałęsa się zmienił jak każdy z nas. Możemy jedynie żałować, że już wolnej Polski nie pokierował inaczej.

- Podoba się pani dzisiejsza „Solidarność"?

- Idzie w dobrym kierunku, nie interesuje się polityką...

- Wiele osób mogłoby się z panią nie zgodzić, bo dzisiejszej „Solidarności" zarzuca się związki z władzą...

- Nie zgadzam się z tymi zarzutami. Pracowałam w „Solidarności" do 2014 roku i związek zawsze działał na rzecz pracowników. Owszem, może niektórzy związkowcy się czasem wyłamywali i zaczynali popierać którąś z partii. Jak przyjeżdżali do nas politycy i chcieli, żebyśmy im roznosili ulotki, zawsze odmawialiśmy! Nie popieraliśmy i nie popieramy żadnej partii. Proszę nie wierzyć, że jest inaczej. Do „Solidarności" należą różni ludzie, z różnymi poglądami.

- Co pani myśli, jak dziś patrzy na nasz kraj?

- Że zmieniło się wszystko! W czasach komuny nie mieliśmy nic, żyliśmy w reżimie, musieliśmy się do wszystkiego dostosowywać. Nie dało się funkcjonować, komuna nas niszczyła.

- Dzisiejsza władza jest czasem porównywana do władzy komunistycznej. Jak pani podchodzi do takich słów?

- Ten, kto tak mówi, z pewnością nie żył w czasach komuny. Było zupełnie inaczej! Dziś każdy może mówić to, co chce! Nie da się porównać wolności w czasach komunistycznych do wolności obecnie.

- Co nam wyszło najlepiej po 1989 roku?

- Mamy wolność słowa. Możemy podróżować, żyć jak chcemy, wybierać pracę, zmieniać ją, zakładać firmy, przeprowadzać się. Wtedy nie dość, że tego nie mogliśmy robić, to jeszcze nie mieliśmy za co. Prawie wszyscy zarabiali równo, czyli równie mało. Mam wrażenie, że wielu ludzi wciąż nie dostrzega tych zmian, przez które przecież przechodzimy do dziś.

- A co nam nie wyszło?

- Myślę, że państwo powinno się bardziej skupić na ludziach wykluczonych i na tych, którzy potrzebowali większej pomocy. Oczywiście długo nie było nas stać na wsparcie socjalne, takie jak otrzymywali mieszkańcy państw zachodnich, ale myślę, że już dawno temu powinniśmy zacząć o tym myśleć. Ale nie tylko o tym. Także o stworzeniu takich warunków, by każdy mógł godnie zarobić i godnie żyć. Wciąż funkcjonuje u nas tak zwana tania siła robocza i pewnie jeszcze przez wiele lat się to nie zmieni.

Nikt nie oczekiwał, że kolejnego dnia obudzimy się już w innej Polsce. To był proces, który wtedy się rozpoczynał. Wiedzieliśmy jednak, że zmiany w końcu nadeszły. Już dziesięć lat wcześniej, podczas pierwszej wizyty Jana Pawła II w Polsce czuliśmy, że coś się zbliża. Komunizm musiał upaść, to było dla nas oczywiste

Na początku nikt nikomu nie ufał. Wszyscy patrzyliśmy sobie na ręce. Trochę nie wierzyliśmy w tę wolność. Obawialiśmy się, że ktoś będzie próbował coś sfałszować. Nie mieliśmy zaufania, dopiero je budowaliśmy. Można powiedzieć, że demokracja w Oławie zaczęła się rok później, właśnie w trakcie tych w pełni wolnych wyborów samorządowych

Lech Wałęsa był naszym przywódcą i większość z nas dałaby za niego głowę. W tej chwili jego wypowiedzi traktujemy z dużym dystansem, ponieważ często odbiegają one od rzeczywistości. Żyjemy w skłóconym kraju, w którym politycy i ludzie spierają się o byle co. Mam wrażenie, że Lech Wałęsa także przyczynił się do tego stanu, wziął udział w dzieleniu Polaków

eprasa.pl 099188dc41

WYBORY DO PARLAMENTU EUROPEJSKIEGO

26 maja 2019

Jak głosowaliśmy w powiecie oławskim?

Kolejność poszczególnych komitetów wyborczych oraz czołowych kandydatów - łącznie w powiecie oraz w poszczególnych gminach powiatu oławskiego - według liczby, a w przypadku komitetów wyborczych także według procentu oddanych głosów - wyglądała następująco:

Powiat oławski

* Frekwencja 46,33%

1. PiS	11.856	43,42%
2. KE	10.757	39,40%
3. WIOSNA	1677	6,14%
4. KONFEDERACJA	1521	5,57%
5. KUKIZ 15	1179	4,32%
6. LEWICA RAZEM	313	1,15%

1. BEATA KEMPA	**(PiS)**	**6110*** **
2. JANINA OCHOJSKA	**(KE)**	**6077**
3. ANNA ZALEWSKA	**(PiS)**	**3362**
4. JAROSŁAW DUDA	**(KE)**	**2471**
5. MIROSŁAWA STACHOWIAK-RÓŻECKA	(PiS)	1102
6. MAŁGORZATA SZMAJDZIŃSKA	(KE)	1067
7. KRZYSZTOF ŚMISZEK	(WRB)	940
8. JANUSZ KORWIN-MIKKE	(KBLN)	641
9. AGNIESZKA ŚCIGAJ	(K15)	625
10. ROBERT IWASZKIEWICZ	(KBLN)	365

Miasto Oława

* Frekwencja 49,04%

1. KE	5576	45,04%
2. PiS	4580	37,00%
3. WIOSNA	774	6,25%
4. KONFEDERACJA	717	5,79%
5. KUKIZ 15	569	4,60%
6. LEWICA RAZEM	163	1,32%

1. JANINA OCHOJSKA	(KE)	3104
2. BEATA KEMPA	(PiS)	2251
3. ANNA ZALEWSKA	(PiS)	1405
4. JAROSŁAW DUDA	(KE)	1332
5. MAŁGORZATA SZMAJDZIŃSKA	(KE)	576
6. KRZYSZTOF ŚMISZEK	(WRB)	447
7. MIROSŁAWA STACHOWIAK-RÓŻECKA	(PiS)	426
8. AGNIESZKA ŚCIGAJ	(K15)	325
9. JANUSZ KORWIN-MIKKE	(KBLN)	294
10. ROBERT IWASZKIEWICZ	(KBLN)	178

Miasto i gmina Jelcz-Laskowice

* Frekwencja 45,46%

1. PiS	3789	46,81%
2. KE	2986	36,89%
3. WIOSNA	511	6,31%
4. KONFEDERACJA	411	5,08%
5. KUKIZ 15	320	3,95%
6. LEWICA RAZEM	77	0,95%

1. BEATA KEMPA	(PiS)	2222
2. JANINA OCHOJSKA	(KE)	1708
3. ANNA ZALEWSKA	(PiS)	870
4. JAROSŁAW DUDA	(KE)	609
5. MAŁGORZATA SZMAJDZIŃSKA	(KE)	322
6. MIROSŁAWA STACHOWIAK-RÓŻECKA	(PiS)	312
7. KRZYSZTOF ŚMISZEK	(WRB)	268
8. JANUSZ KORWIN-MIKKE	(KBLN)	186
9. AGNIESZKA ŚCIGAJ	(K15)	165
10. KATARZYNA CZOCHARA	(PiS)	104

Gmina Oława

* Frekwencja 44,88%

1. PiS	2625	49,71%
2. KE	1785	33,80%
3. KONFEDERACJA	296	5,60%
4. WIOSNA	295	5,59%
5. KUKIZ 15	228	4,32%
6. LEWICA RAZEM	52	0,98%

1. BEATA KEMPA	(PiS)	1228
2. JANINA OCHOJSKA	(KE)	1042
3. ANNA ZALEWSKA	(PiS)	802
4. JAROSŁAW DUDA	(KE)	426
5. MIROSŁAWA STACHOWIAK-RÓŻECKA	(PiS)	294
6. KRZYSZTOF ŚMISZEK	(WRB)	171
7. MAŁGORZATA SZMAJDZIŃSKA	(KE)	126
8. JANUSZ KORWIN-MIKKE	(KBLN)	119
9. AGNIESZKA ŚCIGAJ	(K15)	108
10. HUBERT CZERNIAK	(KBLN)	80

Gmina Domaniów

* Frekwencja 37,65%

1. PiS	862	55,65%
2. KE	410	26,47%
3. WIOSNA	97	6,26%
4. KONFEDERACJA	97	6,26%
5. KUKIZ 15	62	4,00%
6. LEWICA RAZEM	21	1,36%

1. BEATA KEMPA	(PiS)	409
2. ANNA ZALEWSKA	(PiS)	285
3. JANINA OCHOJSKA	(KE)	223
4. JAROSŁAW DUDA	(KE)	104
5. MIROSŁAWA STACHOWIAK-RÓŻECKA	(PiS)	70
6. KRZYSZTOF ŚMISZEK	(WRB)	54
7. MAŁGORZATA SZMAJDZIŃSKA	(KE)	43
8. JANUSZ KORWIN-MIKKE	(KBLN)	42
9. SŁAWOMIR KŁOSOWSKI	(PiS)	33
10. AGNIESZKA ŚCIGAJ	(K15)	27

** Legenda*
Poszczególne skróty oznaczają:
** KE - KKW Koalicja Europejska PO PSL SLD Nowoczesna Zieloni;*
** PiS - KW Prawo i Sprawiedliwość;*
** WRB - KW Wiosna Roberta Biedronia;*
** KBLN - KWW Konfederacja Korwin Braun Liroy Narodowcy;*
** K15 - KWW Kukiz 15;*
** Lewica Razem - KKW Lewica Razem - Razem, Unia Pracy, RSS.*

****Przy wynikach indywidualnych z całego powiatu kolorem i tłustym drukiem zaznaczyliśmy osoby, które wywalczyły mandat posła do PE.*

OPRACOWAŁ: KRZYSZTOF A. TRYBULSKI
ktrybulski@gazeta.olawa.pl

eprasa.pl 099188dc41

Matka, dziecko i procenty

ebykowski@gazeta.olawa.pl

Edward Bykowski

Mama. To przeważnie pierwsze słowo wypowiadane przez maluchy na całym świecie. Matczyna miłość, w różnych odcieniach, też nie zna granic i nie zna czasu. Głębię tego uczucia obrazuje piosenka sprzed lat. O chłopaku i jego dziewczynie, która zażądała, żeby przyniósł serce swojej matki. On zabił rodzicielkę, a upadł w drodze, niosąc serce, które „... z niepokojem zapytało: - Czy ci się, synku, nic nie stało?". W sentencji Horacego, rzymskiego poety sprzed dwóch tysięcy lat, największa jest miłość matki.

Wdzięczność za to bezgraniczne poświęcenie wyrażają synowie i córki, w Dniu Matki, każdy na swój sposób. Najbardziej serdeczne święto zwieńczyło końcówkę maja, a czerwiec rozpocznie Międzynarodowy Dzień Dziecka. To piękny symbol - dziecko blisko matki. Jak w życiu.

Słowo „dziecko" ma jednak różne znaczenia. Tak się mówi o małym brzdącu lub o uczniu podstawówki. Wedle prawa, to osoba niepełnoletnia, w wieku do lat 18. Ale bez względu na lata, nikt nie przestaje być dzieckiem swoich rodziców. Zatem Dzień Dziecka, 1 czerwca, jest świętem wszystkich. Imprezy w Jelczu-Laskowicach i w Oławie będą się odbywały 1 i 2 czerwca. Organizatorzy zapraszają wszystkie dzieci - także te, które dźwigają w życiowym bagażu nawet kilkadziesiąt lat. Nikomu niczego nie zabraknie, żeby przyjemnie świętować, poczuć się starszym, albo ...młodszym. Będą konkursy, występy, zabawy, wyścigi i różne atrakcje. Warto tam przyjść również dla zdrowia, w myśl zasady: Ruszaj się, bo zardzewiejesz! Żeby tylko dopisała pogoda, jak sześć dni wcześniej, na Dzień Matki.

*

- Radość i szczęście naszych dzieci, to najważniejsza z idei, o których winniśmy zawsze pamiętać, a szczególnie w Dniu Dziecka.

To fragment uzasadnienia sejmowej uchwały, z 24 maja 2006, o ustanowienia na dzień 1 czerwca polskiego „święta", pod nazwą „Dzień bez Alkoholu". Celem jest wzmożenie działań, które wpłyną na zmniejszanie dostępności i spożywania napojów alkoholowych. Około pięciu milionów Polaków nadużywa mocnych trunków, a milion uzależnionych wymaga specjalistycznego leczenia, „na odwyku". To powoduje nieobliczalne straty - finansowe i społeczne. Szczególnie bolesne dla dzieci, w rodzinach „alkoholików". Wprawdzie zmieniają się preferencje - mniej wódki, a więcej piwa - jednak w sumie dużo. Przeraźliwie za dużo.

PRENUMERATA

Wersja elektroniczna Gazety Powiatowej - Wiadomości Oławskie dostępna na

eGazety.pl prasa bez granic

eprasa.pl wydania

powiatowa

Lider w trosce o prawidłowy poziom cukru u diabetyków!

Wygrałam z cukrzycą i pohamowałam apetyt

Dzięki Sugarbalance, pani Barbara (67 l.) obniżyła nadmierne stężenie glukozy we krwi w 14 dni.

Wieloletnie zmagania z cukrzycą nareszcie mogą odejść w niepamięć. Nowatorski środek może zapobiegać gwałtownym wyrzutom insuliny i pozwala utrzymać prawidłowy poziom cukru we krwi już od 1. zastosowania, chroniąc organizm przed hiperglikemią i groźnymi dla zdrowia powikłaniami cukrzycy. „Wystarczyło 14 dni kuracji, by moje stopy przestały boleć i drętwieć. Lekarz był w szoku, ale objawy stopy cukrzycowej zaczęły się cofać!" – potwierdza pani Barbara.

Pani Barbara jest jedną z 8900 osób, które dzięki nowej kuracji ekspresowo ustabilizowały poziom cukru i zahamowały zaburzenia wydzielania insuliny. „Wciąż byłam senna, jakaś taka bez ikry... Utyłam 14,5 kg i bardzo szybko przybierałam na wadze, bo ciągle miałam ochotę złapać za ukochaną czekoladę czy inne łakocie. Gdy do pogarszającego się stanu zdrowia dołączyło drętwienie stopy, a lekarze zaczęli podejrzewać zespół stopy cukrzycowej, postanowiłam spróbować z Sugarbalance. Dzięki niemu zahamowałam rozwój cukrzycy, obniżyłam cholesterol i odzyskałam energię już po 14 dniach stosowania".

Barbara, 67 lata
Brodnica

Usłyszałam bolesną prawdę. Groziła mi amputacja!

Zmagam się z cukrzycą od 12 lat. Specjalna dieta okazała się niewystarczająca, z kolei preparaty, które stosowałam obniżały poziom cukru poniżej normy. W efekcie doprowadziły do drętwienia kończyn, problemów z nerkami i co najbardziej przerażające - rozwoju stopy cukrzycowej. Specjalista nie dawał mi złudnej nadziei: „Grozi Pani amputacja stopy" - I wtedy dzięki rodzinie z Niemiec odkryłam Sugarbalance. Dzięki niemu po 14 dniach stopniowo zaczęłam odzyskiwać czucie w nogach, by po upływie 2 miesięcy objawy stopy cukrzycowej błyskawicznie zniknęły.

W końcu masz szanse pokonać cukrzycę

„Zanim trafiłam na Sugarbalance, cukier we krwi siał spustoszenie, a ja byłam non stop głodna, wiecznie miałam ochotę złapać coś słodkiego. Wstawałam w nocy do toalety i nie mogłam nie zajrzeć do lodówki, śniłam, że jest tłusty czwartek, a ja bez wyrzutów sumienia mogę zjeść kilka pączków. Po kuracji nie odczuwam już tych niekończących się napadów głodu, w końcu przestałam się objadać. Ten środek był jedną z najlepszych decyzji jaką podjęłam w życiu – ekspresowo wyregulował poziom cukru we krwi, a przy okazji pozwolił mi odzyskać kontrolę nad wagą – schudłam 12,5 kg w 2 tygodnie. Odzyskałam dawną energię: znów mogę spędzać aktywnie czas z przyjaciółmi, podróżować nie bojąc się, że braknie mi zdrowia i kondycji, by móc coś nowego zwiedzić, a nawet grywam w berka z najmłodszym wnukiem" – podkreśla Pani Barbara.

Powiedz STOP wahaniom cukru

Statystyki niestety budzą co raz to większy lęk i postrach, wśród lekarzy. W Polsce na cukrzycę choruje już ponad 3 miliony osób z czego 650 tysięcy nie zdaje sobie sprawy, że należy do tej grupy. Ta podstępna choroba potrafi latami rozwijać się w ukryciu, po cichu dewastując organizmy. Sugarbalance w końcu pojawiło się na polskim rynku i wszystko wzkazuje na to, że zapowiada prawdziwą rewolucję w skutecznym, domowym zwalczaniu cukrzycy. 9 na 10 osób stosujących Sugarbalance potwierdza, że obniżyło poziom cukru do prawidłowych wartości zaledwie po kilku dniach głównej fazy kuracji – i to bez względu na wiek, predyspozycje genetyczne, styl życia czy stadium zaawansowania choroby.

Prof. Krause - diabetolog

Pomagam osobą zmagającym się z cukrzycą od blisko 35-stu lat i muszę otwarcie stwierdzić, że miałem szereg wątpliwości, kiedy Pani Barbara oznajmiła mi, że zamierza pokonać powikłania tej podstępnej choroby z wykorzystaniem nowej, naturalnej kuracji. Z niedowierzaniem przyglądałem się innowacyjnej formule naukowców z Niemiec, która z zasady doprowadza niemal do perfekcji działanie komórek trzustki i odpowiednio spowalnia proces uwalniania cukru do krwi. Ponadto pomaga zahamować dalszy rozwój choroby i rozpoczyna intensywny proces cofania dotychczas wyrządzonych szkód. Wbrew moim wcześniejszym obawom, badania ponad wszelką wątpliwość jednoznacznie potwierdziły – poranna glukoza utrzymuje się u Pani Barbary na stałym poziomie 80 mg/dl, a powikłania cukrzycy ustąpiły. Muszę więc z pokorą potwierdzić – ten środek to nieoceniony strażnik trzustki, a także najlepsze źródło witamin i minerałów, które spowalniają rozkład skrobi na cukry proste przynosząc wreszcie wymierne rezultaty w zmaganiach z podstępną cukrzycą i groźną dla zdrowia otyłością.

Jak to działa, że jest tak skuteczne?

Skondensowane w idealnych proporcjach źródło najważniejszych witamin i składników mineralnych pozwala 4-krotnie spowolnić rozkład skrobi na cukry proste – dzięki temu glukoza utrzymuje się na prawidłowym poziomie i chroni naczynia krwionośne. W efekcie brak gwałtownych skoków cukru pozwala regulować apetyt, eliminuje zachcianki na słodycze i pozwala zredukować zbędne kilogramy. Wystarczy 1 dawka nowatorskiej formuły, by uwolnić się od chronicznych migren. 9/10 osób przyznaje, że już po 14 dniach ustąpiły typowe dla cukrzycy: mdłości i świąd skóry, wzmożone pragnienie, problemy z erekcją, ostrością widzenia, a to tylko część z nich. Specjaliści doznali szoku widząc jak ta naturalna kuracja oparta na kompozycji klasztornych ziół i jej niezwykle silnych właściwościach leczniczych, trwale normuje poziom glukozy we krwi w ekspresowym tempie poprawiając wyniki badań.

Malwina, 44 lata
Wrocław

Cukrzyca w końcu przestała być moją zmorą

Wciąż szalejąca glukoza niszczyła moje zdrowie i odbierała mi resztki chęci do życia. Czułam się totalnie wysysana z resztek energii, nie miałam na nic siły i ochoty, ponadto wyraźnie pogorszył mi się wzrok. Odzyskałam dawne życie dzięki Sugarbalance, który poleciła mi zaufana przyjaciółka. Już nie czuję nieodpartej ochoty na podjadanie, nie mrużę oczu, czytając książkę. W zasadzie to zrezygnowałam z okularów. Po 14 dniach kuracji schudłam 5,5 kg, a waga wciąż spada. Sukces!

Ryszard, 56 lat
Bydgoszcz

Chciałem uwolnić się od insuliny

Choruję na cukrzycę od 7 lat. Cukier na poziomie 285-290 mg/dl sprawił, że zaaplikowano mi insulinę. Postanowiłem sięgnąć po całkowicie naturalną metodę. Sugarbalance obniżył poranną glikemię do perfekcyjnej wartości 80 mg/dl w zaledwie 14 dni. Ostatnio na urodzinach siostry zjadłem golonkę po bawarsku i dwa kawałki sernika maminej roboty, a cukier nie poszybował w górę. Ci którzy nigdy nie zmagali się z podobnymi problemami nie zrozumieją skąd we mnie ta dziecinna radość gdy bezkarnie zjadam kawałek ciasta i obfity obiad.

SKUTECZNIE ZAPOBIEGA
wszystkim rodzajom cukrzycy:

- CUKRZYCA INSULINOZALEŻNA (TYPU I)
- CUKRZYCA INSULINOZALEŻNA (TYPU II)
- CUKRZYCA CIĄŻOWA
- CUKRZYCA WTÓRNA

Te rezultaty
to zasługa 4 etapów działania preparatu:

- ZWIĘKSZA WYDZIELANIE NATURALNEJ INSULINY 2,5X
- TRWALE UTRZYMUJE GLUKOZĘ NA WŁAŚCIWYM POZIOMIE
- USPRAWNIA PRACĘ TRZUSTKI ORAZ PROCES WYKORZYSTANIA GLUKOZY
- SPOWALNIA PROCES UWALNIANIA CUKRU DO KRWI

Nie możesz poskromić apetytu i cały czas tyjesz? Sugarbalance jest właśnie dla Ciebie!

Już dziś dołącz do blisko 9 tysięcy Polaków zachwyconych działaniem tego unikatowego preparatu. To właśnie dzięki Sugarbalance zapobiegli gwałtownym wyrzutom insuliny i utrzymują prawidłowy poziom cukru we krwi powstrzymując niebezpieczne powikłania cukrzycy.

SPECJALNA PROMOCJA!

NOWOŚĆ W EUROPIE!

Tylko dla pierwszych **150 osób!** By otrzymać oryginalny preparat **tylko za ~~317 zł~~ 97 zł**, zadzwoń:

81 300 30 70

Od poniedziałku do niedzieli: 8:00 – 20:00
(Zwykłe połączenie lokalne bez dodatkowych opłat)

Oferta ważna do 06.06.2019

STOP DIABETES

MADE IN GERMANY

Prof. Krause Institute of Health & Diabetology

Ilość opakowań jest ograniczona!

REKLAMA

eprasa.pl 099188dc41

UKRAINIEC nie POWINIEN SIEDZIEĆ na POLSKICH ŁAWKACH?

WROCŁAW
Rozprawa

Przed wrocławskim sądem rejonowym przesłuchano ostatniego świadka w sprawie pobicia w Jelczu-Laskowicach obywateli Ukrainy na tle narodowościowym

Oskarżony Mateusz J. (z lewej) przeprosił Serhija S. za pobicie i prosił o wybaczenie mu tego czynu

Rozprawa odbyła się 21 maja. Tym razem zeznawał ostatni ze świadków Serhii S., który został pobity przez oskarżonych Mateusza J. i Dawida M.

Do dramatycznych wydarzeń doszło rok temu w Jelczu-Laskowicach na stacji benzynowej Intermarche. Grupa podpitych mężczyzn pobiła i słownie znieważyła Ukraińców. Jak się okazało, nie był to jedyny taki incydent tego dnia. Wracający ze stacji Polacy pobili siedzącego przed sklepem Serhija S., który właśnie teraz miał okazję zeznawać przed Sądem Rejonowym we Wrocławiu. Prowadząca rozprawę sędzia Anna Orańska-Zdych dopytywała o szczegóły wydarzeń z czerwca 2018 roku.

» - Czy przypomina sobie pan 10 czerwca zeszłego roku?

- Nie przypominam sobie.

» - Czy w zeszłym roku miała miejsca sytuacja, kiedy został pan znieważony albo pobity?

- Miała miejsca sytuacja w ubiegłym roku, ale nie pamiętam w jakim miesiącu. Siedziałem na ławeczce, odpoczywałem. Szła grupa osób, nie zwróciłem uwagi na to, ilu ich było. Zapytali mnie, czy jestem z Ukrainy.

» - Czy tutaj na sali rozpoznaje pan te osoby?

- Tak. Jednego tak - świadek wskazał Mateusza J.

» - Co się działo dalej?

- Dalej wszystko działo się bardzo szybko. Zaczęli mnie bić rękoma i nogami w twarz.

» - Ile osób pana biło?

- Jeden na pewno bił. Innych nie zauważyłem. Od razu zaczęto mnie bić w głowę.

» - Czy jak pan potwierdził, że jest pan Ukraińcem, to co coś mówili.

- Nie mówili nic - zeznawał Serhii S.

Sędzia bardzo szczegółowo dopytywała świadka o to, czy był bity na ziemi, czy był bity pięściami, czy był kopany. Świadek często powtarzał, że wszystko działo się szybko, a poza tym był uderzony mocno w głowę i przez to nie pamięta dokładnie wydarzeń.

Prowadząca sprawę próbowała też ustalić, czy poszkodowany był w jakiś sposób znieważany.

- Czy był jakoś wyzywany, wulgarnymi określeniami?

- Tylko mówili „Ukrainiec", nic więcej. Wulgarnych wyzwisk nie było.

Ponieważ świadek zeznawał nieco odmiennie od tego co mówił na policji, sędzia odczytała protokół wcześniejszego zeznania. Tutaj pojawiły się wątki, o których świadek teraz nie wspominał.

Z poprzednich zeznań wyłania się taki obraz. Serhii S. czekał spokojnie na otwarcie sklepu spożywczego. Czekając rozmawiał z inną osobą. Podeszli do nich dwaj nieznani mężczyźni. Słyszeli, jak świadek mówił po ukraińsku. Zapytali, czy jest Ukraińcem. Bez żadnego ostrzeżenia zaczęli bić go w twarz. Obaj oskarżeni okładali mężczyznę, zadawali mu ciosy pięściami i nogami. Krzyczeli w kierunku świadka, że nie może tak być, żeby Ukrainiec siedział na polskich ławkach. Korzystając z chwili nieuwagi, poszkodowanemu udało się uciec.

Świadek przed sądem podtrzymał te zeznania. Prokurator ani obrońca nie zadawali dodatkowych pytań. Jeden z oskarżonych Mateusz J. wyraził ubolewanie i przeprosił Serhija S. Pokrzywdzony zdawkowo stwierdził, że wybacza.

Kolejna część rozprawy była poświęcona przedłużeniu aresztu dla oskarżonego Mateusza J. Prokurator wnioskował o dalsze trwanie środka zapobiegawczego, argumentując, że istnieje ryzyko ucieczki albo ukrywania się. Ze strony obrońcy oskarżonego padło stwierdzenie, że już wszyscy świadkowie zeznawali oraz wszystkie dowody zostały przedstawione, więc nie ma mowy o wpływaniu na proces.

Po krótkiej przerwie sędzia Anna Orańska-Zdych zdecydowała o przedłużeniu aresztu na kolejne trzy miesiące. Poprosiła strony o przygotowanie mów końcowych, aby na następnej rozprawie zakończyć proces.

TEKST I FOT.: GRZEGORZ KACAŁA
gkacala@gazeta.olawa.pl

Zbigniew Jakubowicz

Uczennice SP w Drzemlikowicach Liliana Kurysz i Wiktoria Kaczmarek znalazły kotki w tej skrzynce

Przeżył tylko jeden

POWIAT
Widzisz - reaguj

To smutna historia, ale trzeba o tym mówić, ponieważ w ostatnim czasie jest takich przypadków coraz więcej

22 maja ktoś porzucił cztery kocięta, znalazły je uczennice klasy V Szkoły Podstawowej w Drzemlikowicach. Dyrektorka powiadomiła strażników gminnych. - Przyjechaliśmy na miejsce, aby zabrać kotki do weterynarza - mówi Zbigniew Jakubowicz ze Straży Gminnej. - Leżały na obrzeżach pobliskiej wsi (Siecieborowic), były porzucone w pokrzywach w plastikowej skrzynce. Niestety trzy nie przeżyły. Jednego zabraliśmy do przychodni państwa Aksmanów. Jest w dobrym stanie, został dołączony do kotki, która karmi swoje małe.

Kto pozbył się kociąt? Nie wiadomo, ale strażnicy gminni liczą na to, że ktoś zadzwoni i udzieli im takiej informacji, nawet anonimowo, wtedy będą mogli wyciągnąć konsekwencje. - Jeżeli się ktoś zgłosi, to takiej informacji nigdy nie odpuszczamy - mówi Stanisław Beśka, strażnik gminny. - Pojedziemy i sprawdzimy. Każdy telefon szanujemy.

Wiesz coś w tej sprawie? Zadzwoń - tel. 71-313-25-83.

(AH)

ODESZLI

OŁAWA

20 V	- Katarzyna Zając	- ur. 1934
20 V	- Tadeusz Wesoły	- ur. 1946
20 V	- Cecylia Dziadowicz	- ur. 1929
21 V	- Walentyna Jóźków	- ur. 1938
22 V	- Romuald Gronczewski	- ur. 1933
22 V	- Stanisława Kozina	- ur. 1950
25 V	- Jan Kuriata	- ur. 1927
25 V	- Adam Tyszecki	- ur. 1949
25 V	- Stanisława Skibińska	- ur. 1943
25 V	- Barbara Węglowska	- ur. 1931
25 V	- Ewa Cisek	- ur. 1958
25 V	- Krystyna Pasionek	- ur. 1957
26 V	- Maria Horoba	- ur. 1924
26 V	- Józefa Cholewicka	- ur. 1947
26 V	- Beata Bienias	- ur. 1950
26 V	- Julian Sobiś	- ur. 1947

JELCZ-LASKOWICE

28 V	- Elżbieta Opas	- ur. 1936

Pani Zbigniewowi Paterowi
z Zakładu Usług Pogrzebowych z Wiązowa za profesjonalne zorganizowanie uroczystości pogrzebowych

śp. Tomasza Surmy

serdecznie podziękowania składa rodzina

Józefie Kosowickiej wyrazy współczucia i słowo wsparcia z powodu śmierci

Taty

W tych smutnych chwilach łączymy się z Tobą, droga koleżanko, w bólu i żałobie.
Dyrekcja oraz koleżanki i koledzy szpitala w Oławie.

Serdeczne podziękowania rodzinie, przyjaciołom, znajomym, sąsiadom, współpracownikom oraz wszystkim, którzy w tak trudnych dla nas chwilach dzielili z nami smutek i żal za obecność wsparcie pomoc w przygotowaniach i udział w uroczystości pogrzebowej

śp. Tomasza Surmy

składa rodzina

GODNIE SOLIDNIE TANIO
USŁUGI POGRZEBOWE
HENRYK FIGIEL
Teraz możesz wybrać
Oława, ul. Kutrowskiego 8
tel./fax.: 71 303 27 21
od 8:00 do 16:00,
po 16:00 - tel. 71 316 52 24
całodobowo - 605 964 664
REKLAMA

ZAKŁAD USŁUG POGRZEBOWYCH
Stanisław Jaśnikowski
Oława, ul. Zwierzyniecka 5 (przy starym Cmentarzu)
Filia w Jelczu-Laskowicach, ul. Witosa 19, tel. 71 318-33-21
Filia w Siechnicach, ul. Prawocińska (CMENTARZ), tel. 601 735 671
Teraz możesz wybrać! Tradycja 28-letnia na Ziemi Oławskiej
CAŁODOBOWA BEZPŁATNA INFOLINIA: 800-501-616
71 313 27 66, 71 313 20 28, 71 313 94 99, kom. 601 735 671, 692 432 354
e-mail: biuro@jasnikowski.com.pl www.jasnikowski.com.pl
Kompleksowa usługa pogrzebowa już od 1100 zł wraz z trumną
REKLAMA

ARCHON
ZAKŁAD POGRZEBOWY
całodobowy tel. 71 318 29 08
Jelcz Laskowice, ul. Witosa 43
kompleksowa organizacja pogrzebów na cm. parafialnych i komunalnych
www.zaklad-pogrzebowy.com.pl
REKLAMA

eprasa.pl 099188dc41

NOWA APTEKA

JUŻ OTWARTE!

Informacja o lokalizacji oraz godzinach otwarcia apteki, zgodna z ustawą Prawo Farmaceutyczne.

Apteka NON STOP 3 MAJA

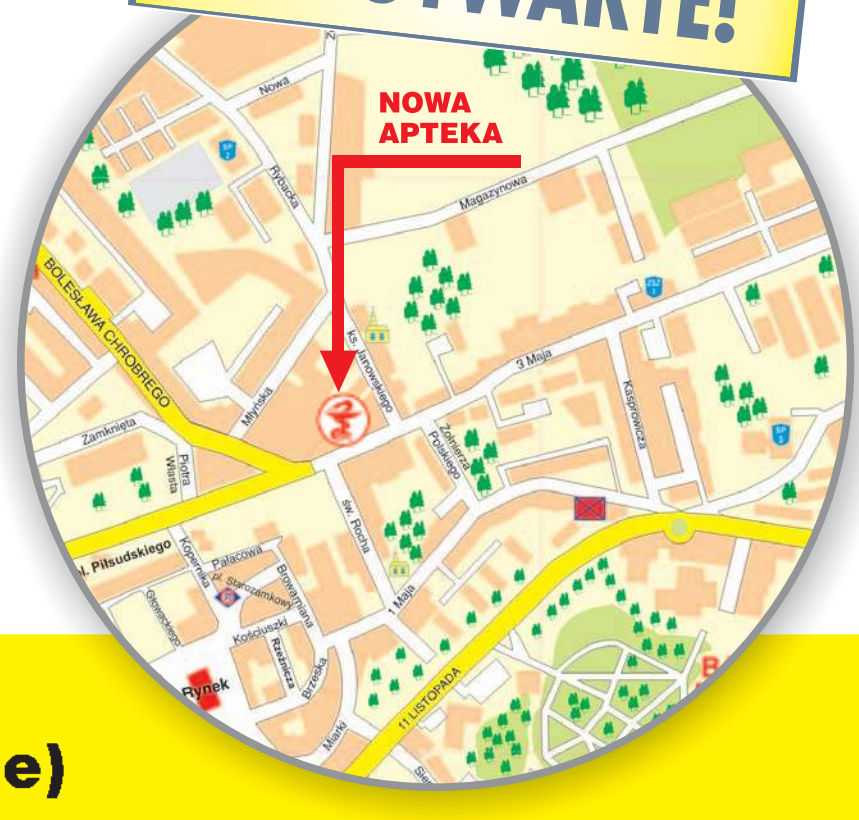

Oława, ul. 3 Maja 8u/4
(obok Żabki i salonu T-Mobile)

Czynne: pon - pt: 8.00 - 19.00, sob: 8.00 - 14.00, nd. i święta nieczynne

Apteka NON STOP

Oława, ul. Sportowa 4/1
(przy Pepco)

Czynne: pon - pt: 8.00 - 20.00
sob: 8.00 - 16.00 nd. i święta: 9.00 - 16.00

CZYNNE 7 DNI W TYGODNIU!

Apteka NON STOP 2

Jelcz-Laskowice, ul. Bożka 9
(przy salonie PLAY)

Czynne: pon - pt: 8.00 - 20.00
sob: 8.00 - 16.00,
nd. handlowa: 9.00 - 14.00

CZYNNE W KAŻDĄ NIEDZIELĘ HANDLOWĄ

Apteka NON STOP BIS

Oława, pl. Zamkowy 5
(obok CITODENTU)

Czynne: pon - pt: 8.00 - 19.00
sob: 8.00 - 14.00, nd. i święta nieczynne

CZYNNE W KAŻDĄ SOBOTĘ

REKLAMA

eprasa.pl 099188dc41

STAROSTWO POWIATOWE W OŁAWIE
ul. 3 Maja 1
www.starostwo.olawa.pl
www.bip.starostwo.olawa.pl
Kontakt:
tel. 71-301-15-22, fax 71-301-15-62
e-mail: info@starostwo.olawa.pl
Pracujemy w Systemie Zarządzania Jakością PN-EN ISO 9001:2015
CERTYFIKAT ISO 9001
Strona dofinansowana z budżetu powiatu oławskiego

Modernizacja dróg powiatowych z dofinansowaniem

Podczas spotkania, zorganizowanego 13 maja w Dolnośląskim Urzędzie Wojewódzkim, starosta oławski Zdzisław Brezdeń, działając w imieniu samorządu Powiatu Oławskiego, podpisał z wojewodą dolnośląskim Pawłem Hreniakiem umowy na dofinansowanie remontu dróg w naszym regionie

Dokumenty dotyczą dwóch zadań - przebudowy drogi powiatowej na odcinku „Jaczkowice - Siecieborowice" (tu dofinansowanie wyniesie 2,2 mln zł) oraz modernizacji drogi powiatowej na odcinku „Zakrzów - granica powiatu - Kotowice", gdzie wsparcie sięgnie 600 tys. zł.

W ramach pierwszego zadania będzie przebudowany odcinek drogi powiatowej nr 1565D „Jaczkowice - Siecieborowice", do granicy powiatu. W pierwszym etapie zostanie zmodernizowany fragment o długości 3,730 km. Zakres robót obejmuje m.in.: poszerzenie istniejącej nawierzchni do szerokości 6 metrów, budowę chodników, oczyszczenie przydrożnych rowów, przebudowę zjazdów i budowę wyniesionego przejścia dla pieszych, wraz z aktywnym oznakowaniem.

Drugie zadanie dotyczy przebudowy drogi powiatowej nr 1933D „Zakrzów - granica powiatu - Kotowice" i obejmuje m.in.: wyrównanie nawierzchni wraz z ułożeniem warstwy ścieralnej z SMA, o szerokości 6 metrów, oraz budowę chodnika w Zakrzowie (po jednej stronie drogi). Będą wykonane także nowe pobocza, a przydrożne rowy - oczyszczone i pogłębione. Przebudowane będą zjazdy, wymieni się oznakowanie poziome i pionowe. Zainstalowany zostanie radar z aktywną tablicą o zmiennej treści, informującej o prędkości pojazdów.

- *Dzięki wykonywanym remontom naszych dróg, systematycznie podnosi się standard kolejnych odcinków i poprawia komfort jazdy w powiecie oławskim* - mówi starosta Zdzisław Brezdeń. - *Potrzeby w zakresie naprawy dróg lokalnych są wciąż ogromne, ale dzięki pozyskiwanym środkom zewnętrznym, możemy przyspieszyć realizację planu ich naprawy. Przedsięwzięcia drogowe, realizowane w kluczowych miejscach, przyczyniają się do zwiększenia płynności komunikacyjnej. Wpływa to z kolei na podniesienie poziomu bezpieczeństwa pieszych i kierowców, aktywizację gospodarczą, ruch turystyczny i wzrost atrakcyjności powiatu, a w rezultacie poprawiają się warunki życia wszystkich mieszkańców..*

Dolnośląskie powiaty w tym rozdaniu środków z Funduszu Dróg Samorządowych otrzymają łącznie dofinansowanie w wysokości 13.191.359 zł, a gminy z naszego województwa razem - 15.462.510 zł. W sumie, dolnośląskie powiaty i gminy otrzymają na przedsięwzięcia drogowe z funduszu 28.653.869 zł. Na realizację 23 zadań wsparcie otrzymało 14 gmin i 7 powiatów z Dolnego Śląska.

(WOKL)

Fot.: Wojciech Kloczkowski

Podczas spotkania w Dolnośląskim Urzędzie Wojewódzkim, umowy na dofinansowanie przebudowy dwóch dróg powiatowych podpisał z wojewodą dolnośląskim Pawłem Hreniakiem (na fot. z lewej) starosta oławski Zdzisław Brezdeń (na zdjęciu z prawej)

Trwają prace przygotowawcze do przebudowy drogi powiatowej nr 1933D na odcinku „Zakrzów - granica powiatu - Kotowice". Wartość dofinansowana tego przedsięwzięcia, w ramach Funduszu Dróg Samorządowych, wynosi 600 tys. zł

Okulistyczne zabiegi w Oławie

Zespół Opieki Zdrowotnej w Oławie informuje, że od 1 lipca 2019 w oławskim szpitalu rozpocznie działalność Oddział Okulistyczny Jednodniowy. Kontrakt z Narodowym Funduszem Zdrowia umożliwi realizację zabiegów - m.in. usunięcia zaćmy w trybie jednodniowym, w ramach ubezpieczenia zdrowotnego

Rejestracja Pacjentów na zabiegi usunięcia zaćmy oraz inne procedury z zakresu chirurgii oka, rozpocznie się 1 czerwca. W celu rejestracji należy zgłosić się, ze skierowaniem od lekarza okulisty, do Oddziału Okulistycznego Jednodniowego, zlokalizowanego na I piętrze budynku szpitala (wejście z klatki schodowej za Dziecięcą Izbą Przyjęć i Nocną Opieką Zdrowotną), w dni powszednie w godzinach od 9.00 do 14.00 lub skontaktować się telefonicznie pod numerem 535-997-107.

W czerwcu skierowania można będzie również przedkładać w Rejestracji Głównej Poradni Specjalistycznej przy SP ZOZ w Oławie.

Oddział Okulistyczny Jednodniowy, w ramach finansowania z NFZ, zaoferuje pacjentom bezpłatne zabiegi okulistyczne, realizowane zgodnie z nowoczesnymi technologiami, z zachowaniem zasad bezpieczeństwa, wykonywane przez zespół doświadczonych specjalistów.

Wartość przyznanego kontraktu pozwoli na kwalifikację i wykonywanie co najmniej 60 zabiegów usunięcia zaćmy, z wizytami kontrolnymi każdego miesiąca. Szpital będzie miał możliwość leczenia również innych schorzeń oczu, przewidzianych do realizacji w trybie jednodniowym.

(SP ZOZ)

Sztandar dla Komendy Powiatowej Policji w Oławie

Członkowie Honorowego Komitetu Ufundowania Sztandaru dla Komendy Powiatowej Policji w Oławie **zachęcają do dokonywania wpłat.**

TERMIN ZAKOŃCZENIA ZBIÓRKI 30.06.2019r

POLICJA

WESPRZYJ AKCJĘ I PRZYCZYŃ SIĘ DO UFUNDOWANIA SZTANDARU!

Konto Stowarzyszenia Emerytów i Rencistów Policyjnych, Koło w Oławie

Numer konta

02 9585 0007 2004 0011 1878 0002

Tytułem

SZTANDAR DLA KOMENDY POWIATOWEJ POLICJI W OŁAWIE

Zakup sztandaru pozwoli na uhonorowanie trudnej i odpowiedzialnej służby funkcjonariuszy oraz pracowników Komendy Powiatowej Policji w Oławie na rzecz bezpieczeństwa mieszkańców i zapewnienia porządku publicznego.

Życzenia dla samorządowców

Szanowni pracownicy samorządowi z powiatu oławskiego! Nasze wspólne święto, obchodzone 27 maja, uświadamia rangę wydarzeń z 1990 roku, kiedy odbyły się po raz pierwszy w powojennej historii Polski wybory powszechne, w których wyłoniono władze nowo utworzonych jednostek samorządu terytorialnego

Wyzwolony wtedy potencjał, tkwiący w społeczności, jak również wytrwała praca samorządowców, ukształtowały dzisiejszy obraz naszego kraju. Dla upamiętnienia tego wydarzenia, od 2000 roku świętujemy Dzień Samorządu Terytorialnego, ustanowiony przez Sejm RP. Jest to okazja, aby podziękować i przekazać wyrazy uznania tym obywatelom, którzy działają na rzecz społeczności lokalnej - radnym wszystkich szczebli i pracownikom jednostek samorządu terytorialnego.

Dziś trudno sobie wyobrazić Polskę bez samorządu terytorialnego. Władze lokalne są ważnym uczestnikiem przemian i budowy społeczeństwa obywatelskiego, a struktury samorządowe przyczyniają się w istotny sposób do porządkowania państwa. Poprzez zaangażowanie i codzienną pracę na rzecz lokalnych wspólnot, wpływacie Państwo na pozytywną przemianę Polski.

Wszystkim osobom, które nie szczędziły wysiłków, aby urzeczywistniać ideę demokracji, dziękujemy za pracę, pomysły i inicjatywy, podejmowane dla dobra i rozwoju lokalnej społeczności. Prosimy przyjąć słowa uznania, za zaangażowanie w rozwój samorządności oraz za troskę o umocnienie poczucia przynależności do wspólnoty, tworzonej przez mieszkańców gmin, wchodzących w skład powiatu oławskiego. Kierujemy do Państwa słowa wdzięczności - za działania, mające na celu poprawę warunków życia i rozwój przedsiębiorczości, aby nasz powiat funkcjonował sprawnie, rozwijał się i był przyjazny dla mieszkańców i gości. Życzymy sukcesów w służbie „pro publico bono", aby podejmowane wysiłki były dostrzegane i doceniane przez mieszkańców, dobrze służąc rozwojowi lokalnemu. Aby w centrum zainteresowania samorządów niezmiennie znajdował się człowiek i jego potrzeby.

TADEUSZ KUŁAKOWSKI
przewodniczący Rady Powiatu

ZDZISŁAW BREZDEŃ
Starosta Oławski

eprasa.pl 099188dc41

Pielęgniarki i położne z oławskiego szpitala powiatowego na uroczystości z okazji ich święta wraz z dyrektorem placówki

OŁAWA
Służba zdrowia

Pielęgniarki świętowały

Z okazji Międzynarodowego Święta Pielęgniarek i Położnych zawodowe święto uczcił personel oławskiego szpitala

Doceniając swoją codzienną pracę na rzecz pacjenta oraz silne poczucie tożsamości zawodowej, pielęgniarki i położne z oławskiego szpitala 24 maja spotkały się, by wspólnie przy dobrej zabawie uczcić swoje święto.

- Mimo ciągłego postępu technologicznego w medycynie żaden najwyższej jakości aparat ani urządzenie nie zdoła zastąpić troskliwości, wsparcia i empatii pielęgniarki dla pacjenta, który często szuka zrozumienia i emocjonalnego oparcia - mówiła witając gości i koleżanki Jagoda Marcinkiewicz, położna ze Związku Zawodowego Pielęgniarek i Położnych Szpitala Powiatowego w Oławie. - Zawód położnej dotyka tajemnicy życia. To osoba, która stoi na straży zdrowia kobiety i towarzyszy jej na kolejnych etapach życia. Zatem pielęgniarka i położna są blisko człowieka, dają poczucie bezpieczeństwa, towarzyszą człowiekowi od urodzenia aż do śmierci. Zajmujemy bardzo ważny wymiar w egzystencji człowieka, bo cóż jest ważniejszego od życia i zdrowia? Wykonywanie tych zawodów wymaga od nas posiadania silnej osobowości, cierpliwości, szerokiej wiedzy medycznej i ogólnej, umiejętności praktycznych i kompetencji społecznych. Zatem bądźmy dumne z naszego zawodu. Wspierajmy się wzajemnie, rozwijajmy i bądźmy świadome naszej wiedzy i kompetencji. Otaczajmy ludzi szacunkiem ale i wymagajmy go dla siebie.

Wywołany do odpowiedzi Andrzej Dronsejko, dyrektor szpitala Powiatowego w Oławie, dodał, że najważniejszym elementem procesu niesienia pomocy ludziom jest człowiek, którego nie może zastąpić żadna maszyna. - Wy jesteście tym jednym z ważniejszych elementów w udzielaniu świadczeń - mówił do zebranych na sali pań. - My lekarze nie moglibyśmy bez was zrobić nic.

Życząc, aby oprócz satysfakcji i zadowolenia z pracy zawodowej pielęgniarki i położne cieszyły się radością i szczęściem w domach rodzinnych, bo sama praca to nie wszystko.

Pielęgniarka naczelna Małgorzata Wlazł o składając koleżankom uznanie za ich wymagającą, trudną i odpowiedzialną pracę złożyła życzenia zadowolenia realizacji zawodowej oraz wdzięczności pacjentów.

Wicestarosta powiatu oławskiego Witold Niemirowski witając „kwiat piękności" - jak nazwał wszystkie panie - wyraził nadzieję, że wkrótce sytuacja finansowa szpitala będzie lepsza, a jego personel dostanie więcej grosza. Obiecał, że władze powiatu zrobią co w ich mocy, by zarobki pielęgniarek i położnych były jak najlepsze. Prosił jednak o wyrozumiałość, bo wszystkiego na raz nie da się zrobić.

Po powitaniu panie zaproszono na uroczysty obiad oraz imprezę przy muzyce i z niespodziankami.

(WK)

Była wysoka woda

OŁAWA
Skończyło się na strachu

Ostatnie opady spowodowały, że poziom Odry mocno wzrósł, ale nie było zagrożenia powodzią

Najgorzej było 26 maja, gdy w godzinach porannych przez Oławę przeszła fala wezbraniowa. Stan ostrzegawczy na Odrze wynosi 500 cm, a w niedzielę o godz. 8.00 został przekroczony o 39 cm. Natomiast stan alarmowy na Oławie wynosi 560 cm. Sytuacja była opanowana i na bieżąco sprawdzana przez Centrum Zarządzania Kryzysowego. Od godziny 9.00 była powolna tendencja spadkowa, ale już od 16.00 poziom Odry zaczął obniżać się dość szybko i w poniedziałek rano wynosił 416 cm.

(AH)

Agnieszka Herba

W niedzielę poziom Odry mocno wzrósł, ale do stanu alarmowego zabrakło 20 centymetrów

Ogłoszenie płatne

eprasa.pl 099188dc41

informacje

URZĄD MIASTA I GMINY

JELCZ-LASKOWICE

strona dofinansowana z budżetu miasta i gminy Jelcz-Laskowice

Biuletyn Informacji Publicznej
http://www.um.jelcz-laskowice.finn.pl/

www.jelcz-laskowice.pl
um.info@jelcz-laskowice.pl
facebook.com/JLstronaoficjalna

Jeszcze w tym roku strażacy z Wójcic będą mieli nowy wóz

Samochód dla OSP Wójcice

350 tys. zł przeznaczył burmistrz Bogdan Szczęśniak na zakup samochodu gaśniczego dla Ochotniczej Straży Pożarnej w Wójcicach. Inwestycja realizowana będzie w ramach programu, w którym uczestniczą Ministerstwo Spraw Wewnętrznych i Administracji oraz Narodowy Fundusz Ochrony Środowiska i Gospodarki Wodnej

Wyposażenie OSP w gminie Jelcz-Laskowice jest systematycznie modernizowane. W 2016 roku nowy wóz strażacki zakupiono dla jednostki w Biskupicach Ol., potem dla Minkowic Ol i ochotników z Jelcza-Laskowic. Teraz przyszedł czas na jednostkę w Wójcicach. Tam druhowie wyruszają do akcji wysłużonym jelczem.

23 maja burmistrz Bogdan Szczęśniak oraz prezes OSP w Wójcicach Tomasz Fajter uczestniczyli w Dolnośląskim Urzędzie Wojewódzkim w uroczystości wręczenia promes na zakup samochodów ratowniczo-gaśniczych. Spotkaniu przewodniczył wojewoda Paweł Hreniak, a byli na nim obecni również komendant wojewódzki Państwowej Straży Pożarnej we Wrocławiu Adam Konieczny oraz prezes Wojewódzkiego Funduszu Ochrony Środowiska we Wrocławiu Łukasz Kasztelowicz. Na Dolnym Śląsku udzielono promes na zakup samochodów 34 jednostkom OSP.

OSP Wójcice będzie mogła zakupić samochód za 760 tys. zł. Oprócz gminy Jelcz-Laskowice, która ponosi największy ciężar finansowy, środki pochodzą również od: Wojewódzkiego Funduszu Ochrony Środowiska (220 tys. zł), Ministerstwa Spraw Wewnętrznych (150 tys. zł) i z budżetu województwa dolnośląskiego (40 tys. zł).

Kolejnym krokiem po otrzymaniu promesy będzie rozpisanie przetargu. Projekt ma być zakończony i rozliczony jeszcze w 2019 r.

(DEP)

Na sesji o letnim wypoczynku młodzieży

Przewodnicząca Beata Bejda zaprasza do udziału w sesji Rady Miejskiej, która odbędzie się 31 maja, o godz. 12.00 w sali konferencyjnej Urzędu Miasta i Gminy. W porządku obrad m.in. podjęcie uchwał w sprawie udzielenia pomocy finansowej dla Powiatu Oławskiego, w sprawie zmian budżetu miasta i gminy na 2019 rok, w sprawie zmiany Wieloletniej Prognozy Finansowej miasta i gminy Jelcz-Laskowice na lata 2019-2026, w sprawie ustalenia planu sieci publicznych szkół podstawowych prowadzonych przez Gminę Jelcz-Laskowice oraz określenia granic obwodów publicznych szkół podstawowych mających siedzibę na obszarze Gminy Jelcz-Laskowice, w sprawie przystąpienia do sporządzenia Miejscowego Planu Zagospodarowania Przestrzennego dla terenu położonego w obrębie Laskowice, gmina Jelcz-Laskowice - „MPZP Hirszfelda-Wschód", ocena zasobów pomocy społecznej za 2018 rok, informacja dotycząca przygotowania wypoczynku letniego dzieci i młodzieży oraz obiektów rekreacyjno-sportowych do sezonu letniego w roku 2019.

(DEP)

Dwa dni atrakcji dla najmłodszych

Centrum Kultury oraz Centrum Sportu zapraszają wszystkie maluchy na Dzień Dziecka. Będzie artystycznie, sportowo i ...odjazdowo! Impreza potrwa 1 i 2 czerwca

W pierwszym dniu będzie można skorzystać z instalacji „Sweet dreams". Odpocząć na wygodnych łóżkach z baldachimami wyposażonymi w słuchawki. Przy dźwiękach wody, wiatru i pięknie czytanych baśniach będzie można przenieść się w świat marzeń i fantazji. Kolejną propozycją będzie rodzinny turniej sportowy z przeszkodami „Wymiatacze", organizowany przez Centrum Sportu i Rekreacji. Wielu mieszkańcom jest doskonale znany z telewizyjnego show. Organizatorzy poszukują śmiałków, którzy podejmą się wyzwania i wezmą udział w tym nietypowym turnieju. Zgłoszenia są bezpłatne, a jedyny warunek to ukończone 13 lat. Zapisy w recepcji CSiR lub telefonicznie - 71 303 65 09. Oprócz tego na wszystkich uczestników czekają dmuchańce, strefa gastronomiczna, pokazy strażackie i pokazy psów. A o 18.30 czeka - spektakl plenerowy pt. „Zmysły" w wykonaniu Teatru A3 - Kolekcjonerzy Wzruszeń. Wstęp jest wolny.

W drugim dniu imprezy organizatorzy oferują przejazd pociągiem retro na trasie Jelcz-Laskowice - Biskupice Ol. Odjazd pociągu przewidziano na godz. 11.00. Zainteresowanie wydarzeniem było tak duże, że wszystkie bezpłatne wejściówki zostały już rozdane.

(MAN)

Kulinaria i unijne inwestycje

Oficjalna delegacja z burmistrzem Bogdanem Szczęśniakiem i przewodniczącą Rady Miejskiej Beatą Bejdą, a także 14-osobowa grupa z sołectwa Biskupice Ol. uczestniczyły w dniach 10.05. - 13.05.2019 w targach kulinarnych „Schmeckefuchs" w mieście partnerskim Gudensberg

Obecność mieszkańców Biskupic na targach kulinarnych w Gudensbergu jest już tradycją. Od lat przywożą ze sobą tradycyjne polskie dania: pierogi, bigos, barszcz i ciasta. Mają swoje stoisko, a ich oferta cieszy się dużą popularnością wśród gości targu. Biskupiczanie nawiązali też bliskie kontakty z rodzinami z Gudensbergu, goszczącymi ich w ubiegłych latach, które odnawiają przy każdych odwiedzinach. Burmistrz Bogdan Szczęśniak pozdrowił mieszkańców Gudensbergu ze sceny, a burmistrz Frank Börner podkreślił, że udział polskich wystawców i gości na targach jest jednym z przykładów współpracy między narodami w zjednoczonej Europie.

Program tegorocznej wizyty przewidywał zwiedzanie inwestycji, które powstały dzięki finansowemu wsparciu ze środków unijnych. Najoryginalniejszą z nich była hodowla krewetek rodziny Damm. Jest to rodzina do której należy duże gospodarstwo rolne i biogazownia. Potomek rodu, po ukończeniu studiów rolniczych, zastanawiał się wspólnie z ojcem, jaką działalność podejmie. W grę wchodziła duża hodowla świń, ale mieszkańcy okolicznych miejscowości protestują przeciw otwieraniu nowych chlewni. Po analizie rynku narodził się oryginalny pomysł, aby w rolniczym krajobrazie Hesji otworzyć hodowlę krewetek. Było to możliwe dzięki biogazowni, która zapewnia odpowiednio wysoką temperaturę dla rozwoju narybku. Obecnie hodowla rodziny Damm jest jedną z niewielu tego rodzaju w Niemczech i ma szansę stać się jednym z ważnych dostawców świeżych krewetek na niemiecki rynek.

(DEP)

Na czas odwiedzin przed magistratem w Gudensbergu wywieszono biało-czerwoną flagę

eprasa.pl 099188dc41

Smacznie, muzycznie, lokalnie

BISKUPICE OŁAWSKIE

Będzie się działo!

Dziewiąte targi produktu lokalnego i siódmy przegląd zespołów ludowych. Sołtys i radny Marek Starczewski zaprasza na „Biskupicki Złoty Kłos"

Imprezę zaplanowano na 9 czerwca. Początek o godz. 11:00. W tym roku wystąpią 24 zespoły ludowe.

- Na więcej nie mogliśmy sobie pozwolić - mówi Marek Starczewski. - Mieliśmy ponad czterdzieści zgłoszeń, ale żeby sprawnie przeprowadzić wszystko organizacyjnie, części musieliśmy odmówić. To zawsze jest dla nas problem, musimy przyjąć jakiś klucz i według niego postępować. Staraliśmy się, żeby były to przede wszystkim kapele z naszego regionu. Kolejnym kryterium był wybór tych, które jeszcze u nas nie były. Mamy dziewięć zespołów wokalnych i piętnaście instrumentalno-wokalnych. Walka toczy się o biskupicki złoty kłos.

W imprezie weźmie udział również ponad czterdziestu wystawców produktu lokalnego z powiatu oławskiego, Dolnego Śląska, a także innych części Polski. Tradycyjnie zakupić będzie można produkt ekskluzywny, czyli taki, którego nie dostaniemy w żadnym sklepie. Wytwarzany techniką lokalną, na sprawdzonych recepturach.

- W tym roku będziemy mieli rekordową liczbę producentów - opowiada Starczewski. - Będą miody, sery, pierożki, rękodzieło, cydr, wędliny, ciasta - każdy znajdzie coś dla siebie. Bardzo się cieszę, że po czterech lat prób w końcu udało się ściągnąć do nas Smakowitą Wieś z Milicza. Ich produkt to wyroby wędliniarskie wszelkiej maści. Do tej pory nie mogli do nas przyjechać, bo uczestniczyli w równolegle odbywającej się imprezie we Wrocławiu. Tym razem jednak będą. Po raz pierwszy pojawi się też stoisko z rybami wędzonymi. Nowości będzie sporo. Część producentów przyjedzie z własnymi stoiskami, bo sami mogliśmy zapewnić tylko dwadzieścia drewnianych domków. Unikatowym produktem niewątpliwie jest cydr trzebnicki, który był już u nas kilka razy. Tradycyjnie będą też koła gospodyń wiejskich. Wraca oławskie stowarzyszenie turystyczne „Ryczyn" z osadą wczesnośredniowieczną.

Wieczorem na scenie zagra Biesiada Śląska Jędrowski Show. Ten siedmioosobowy zespół zapewni uczestnikom imprezy zabawę taneczną. Patronat nad „Biskupickim Złotym Kłosem" objęli marszałek województwa dolnośląskiego oraz burmistrz miasta i gminy Jelcz-Laskowice.

(KT)

NOWE, WYŻSZE STAWKI!

NOWY PROGRAM REKOMENDACJI PRACOWNICZYCH **1500zł** za każdą poleconą osobę!

Autoliv

Monter Systemów Bezpieczeństwa

Miejsce pracy: **Jelcz-Laskowice**

Co możemy Ci zaoferować?

- Umowę o pracę bezpośrednio z Autoliv
- Grupowe ubezpieczenie na życie
- Dostępne posiłki bez limitu (śniadanie 2 zł, obiad 5 zł)
- Świadczenia wakacyjne i świąteczne
- Darmowy basen raz w tygodniu
- Dofinansowanie do: karty multisport, karnetów do obiektów sportowo- rekreacyjnych oraz kin, dojazdów do pracy
- Zniżki na bilety do teatrów (Teatr Capitol, Teatr Lalek, Teatr Polski, Narodowe Forum Muzyki)
- Darmowe gorące napoje
- Możliwość rozwoju, awansu wewnętrznego
- Integracje(Family Day)
- Darmowe owoce raz w miesiącu
- Wyprawki szkolne dla pierwszoklasistów
- Rabaty pracownicze do wybranych sklepów

Jakie są nasze oczekiwania?

- Motywacja do pracy
- Dyspozycyjność do pracy w systemie 3-zmianowym

Czym będziesz się zajmować?

- Montażem pasów bezpieczeństwa i modułów poduszek powietrznych

Nie czekaj aplikuj na:

rekrutacja.jelcz@autoliv.com
lub przynieś CV do naszego oddziału:
Autoliv Poland Sp. z o.o. ul. Belgijska 2, 55-220 Jelcz Laskowice

Znajdź nas na Facebooku

"Prosimy o dodanie do dokumentów aplikacyjnych nastepujacej klauzuli: Zgadzam sie na przetwarzanie przez Autoliv Poland Sp. z o.o. danych osobowych zawartych w moim CV lub w innych dokumentach dołaczonych do CV (moje zgłoszenie rekrutacyjne), dla celów prowadzenia rekrutacji na stanowisko wskazane w ogłoszeniu o prace.
Dodatkowo zgadzam sie na przetwarzanie przez pracodawce danych osobowych zawartych w moim zgłoszeniu rekrutacyjnym dla celów przyszłych rekrutacji."

REKLAMA

Zlot „Dwa Świ

uwagę mi

„Dwa światy" - to nowa pozycja na mapie Polski, która jest bez wątpienia warta uwagi. Pomysł stworzenia imprezy pojawił się w 2018 r. i na początku wydawał się karkołomnym przedsięwzięciem połączenia wydawałoby się całkiem różnych wydarzeń i ludzi o odmiennych zainteresowaniach. Ale jak się później okazało nic bardziej mylnego, ponieważ jednych i drugich łączy zamiłowanie do motoryzacji

Pasja dla Jelcza przechodzi z pokolenia na pokolenie. Burmistrz Szczęśniak wręcza pamiątki najmłodszemu uczestnikowi zlotu Filipowi Balcerowi

Fot. Robert Przybylski

Wręczenie pamiątkowych medali. Od lewej: Jan Langiewicz, Arkadiusz Szczupak, Jolanta Pietrzyk, Jan Janota, Monika Gałuszka-Sucharska, Wojciech Połomski, burmistrz Bogdan Szczęśniak i sekretarz gminy Dariusz Koprowski

Fot. Gabriela Gadomska

Pamiątkowe zdjęcie z OSP Roszkowice

Podczas zlotu Hideout zbierano pieniądze na rehabilitację Doroty Aranin. Na zjęciu z mamą

Na zlot przetransportowano Jelczona - samochód zaprojektowany przez Mariusza Iwana

Nie udałoby się to bez ludzi, których pasja do tego, co robią, dodawała skrzydeł całej imprezie.

Jednym z nich był Wojciech Połomski - autor książek o historii Jelcza, który był odpowiedzialny za część zlotu dotyczącego samochodów marki Jelcz.

Natomiast za część dotyczącą Hideout 2019 odpowiadał Gabriel Cybulski pomysłodawca zlotu samochodów tuningowanych na co dzień pracownik Centrum Sportu i Rekreacji w Jelczu-Laskowicach, student marketingu oraz fotograf - BAYABLE - z zamiłowania.

Przez wiele miesięcy trwały przygotowania do jednej z największych imprez w Jelczu-Laskowicach pod przewodnictwem Dariusza Koprowskiego wyznaczonego przez burmistrza Jelcza-Laskowic Bogdana Szczęśniaka na koordynatora imprezy „Dwa światy" - na co dzień sekretarza gminy Jelcz-Laskowice.

Do współorganizowania wraz z Urzędem Miasta i Gminy Jelcz-Laskowice oraz Miejsko-Gminnym Centrum Sportu i Rekreacji imprezy zaproszono firmę Jelcz Sp. z o.o., która wystawiła samochody obecnie produkowane w firmie przy Izbie Historii Marki Jelcz na ul. Inżynierskiej oraz na tę okoliczność przebudowała i uzupełniła zbiory w Izbie.

I tak **18 maja 2019 roku** mieliśmy odpowiedź na pytanie „Jak organizować eventy motoryzacyjne?".

Już od rana wiedzieliśmy, że sprzyja nam aura. Kiedy praktycznie w całej Polsce padał intensywny deszcz, to w Jelczu-Laskowicach mieliśmy pogodę sprzyjającą opalaniu się, kąpaniu się w jeziorze, albo... sprawdzaniu, które auto jest najniższe? Od samego rana w całym mieście słyszeliśmy dźwięki podrasowanych silników, ocierających o progi zwalniające misek olejowych, oraz warkot silników odrestaurowanych Jelczy. Przez jeden dzień Jelcz-Laskowice stało się motoryzacyjną stolicą Polski.

Do Jelcza-Laskowic, w okolice Centrum Sportu i Rekreacji zjechały się samochody, z którymi nasze miasto wciąż kojarzone jest w całej Polsce - ponad 30 samochodów marki Jelcz, ciężarówki i autobusy z różnych okresów działalności Jelczańskich Zakładów Samochodowych, oraz 150 samochodów tuningowanych z całej Polski.

Oficjalne otwarcie zlotu nastąpiło o godz. 12.00 - burmistrz Szczęśniak przypomniał o historii JZS i roli fabryki w powstaniu Jelcza-Laskowic.

Przez cały dzień, przez teren imprezy przewinęło się około **3 tysiące ludzi**. Zebrano w jednym miejscu kilkanaście topowych firm motoryzacyjnych. Pasjonaci, którzy przyjechali na zlot, oglądali modele swoich kolegów, wymieniali

Pokahontaz spełnili oczekiwania fanów, co widać po zainteresowaniu samym koncertem

panifotograf.com

Mazda MX-5 podzcas konkurencji na najniższe auto zlotu, oblegana przez setki ludzi

eprasa.pl 099188dc41

aty” przyciągnął eszkańców

się informacjami, technicznymi szczegółami i ciekawostkami. Mieszkańcy chętnie fotografowali się przy wybranych samochodach i rozmawiali z ich właścicielami.

Dla uczestników przygotowano wiele konkurencji i atrakcji:

W kategorii najstarszy pojazd marki Jelcz zwyciężył Bedřich Šimek ze Skodą-Karosą z 1955 r., najładniejszym samochodem tej marki została wybrana ciężarówka typu Jelcz 315, należąca do Piotra Chandohy, z najbardziej odległego miejsca przyjechał - Tomasz Kierstan rajdową ciężarówką Jelcz S 442 Rally, a nagrodę specjalną za zaangażowanie w organizację zlotu otrzymał Mateusz Żyrek, właściciel prototypu autobusu Jelcz T 120 Ewa.

Część dotycząca samochodów tuningowanych, była wypełniona również wieloma atrakcjami tj. CAR LIMBO (konkurs na najniższe auto), SHOW&SHINE (prezentacje samochodów), „FAJERWERKI” (czyli po prostu fajerwerki, ale w stylu motoryzacyjnym) - w których były do wygrania statuetki oraz nagrody, ufundowane przez naszych sponsorów, partnerów i przez samego burmistrza - Bogdana Szczęśniaka. Oprócz tego, wszyscy uczestnicy zlotów mogli zobaczyć pokazy #SEXYCARWASH (pokaz mycia samochodów), AIRRIDE BATTLE (pokaz zawieszenia pneumatycznego), czy na przykład DRIFT RC (pokaz driftu modeli sterowanych).

Wszystko to było niewątpliwie atrakcją dla pasjonatów motoryzacyjnych, ale i nie tylko! Oprócz samochodów, przez cały dzień do dyspozycji były darmowe dmuchańce dla najmłodszych odwiedzających, a dla nieco starszych przygotowane były foodtrucki. Na sam koniec odbył się koncert dwóch najsłynniejszych wykonawców sceny hip-hopowej, czyli Fokusa i Rahima.

Zlot miał też swoją część teoretyczną. Fani Jelcza z dużym zainteresowaniem uczestniczyli w trzech prelekcjach. Wojciecha Połomskiego, który mówił o fotografach działających w JZS; Jana Kornickiego, konstruktora i uczestnika rajdów Paryż-Dakar oraz Jelcza; a także dyr. marketingu w Spółce Jelcz Andrzeja Pyzio, który swoje wystąpienie poświęcił historii jelczańskich samochodów ciężarowych. Podczas prelekcji wyróżniono osoby zasłużone dla JZS i dokumentowania historii zakładów: Jana Langiewicza, Michała Szczupaka (w jego imieniu wyróżnienie odebrał syn Arkadiusz), Jolantę Pieprzyk, Jana Janotę, Krzysztofa Filarowskiego, Zygmunta Szczepaniaka oraz Monikę Gałuszkę-Sucharską. Właściciele samochodów otrzymali od burmistrza Szczęśniaka okazjonalne medale, książki o historii Jelcza i inne pamiątki.

Czy to wszystko, co przygotowane zostało dla uczestników zlotu i mieszkańców Jelcza-Laskowic? Otóż nie.

Od godzin porannych aż do późnych godzin wieczornych można było zwiedzać Izbę Historii Marki Jelcz i samochody obecnie produkowane w firmie JELCZ Sp. z o.o., w tym w ramach „Nocy muzeów” zorganizowanych przez Miejsko-Gminne Centrum Kultury w Jelczu-Laskowicach z „Muzycznymi Jelczami”, które woziły uczestników zlotu do tego muzeum.

Zlot „Dwa światy” był integracją na wszystkich poziomach.

Jednym z pierwszych gości zlotu był niepełnosprawny Mariusz Iwan, pasjonat motoryzacji, historii Jelcza i konstruktor minisamochodów. Organizatorzy zapewnili mu udział w zlocie przewożąc także skonstruowany przez niego samochód. Został on oklejony nazwą „JELCZON”, wymyśloną przez samego Mariusza. Słowo to pochodzi od nazwy zakładów, ale także pierwszych liter w słowach „osoba niepełnosprawna”. Jego samochód pasował idealnie do tematyki zlotu, ponieważ łączył „Dwa światy” - samochody marki Jelcz z samochodami tuningowanymi. Jak sam Mariusz i jego opiekun Rafał stwierdzili - „JELCZON” jest tuningowanym samochodem marki Jelcz.

Nie bylibyśmy sobą, gdybyśmy w ten dzień nie zrobili również czegoś dobrego! 18 maja 2019 roku wolontariusze z Zielonego Parasola, zbierali pieniądze na rehabilitację, dla podopiecznej Fundacji „Po Prostu Razem” - **Doroty Aranin**. Jednak pomagać możemy dalej. Na stronie wydarzenia zlotu, na facebooku, odbywają się licytację dotyczące różnych przedmiotów i voucherów (Toyota na weekend, vouchery na profesjonalne usługi detailingowe, unikatowe przedmioty itp.), które mogą trafić w ręce darczyńców! A że dobro zawsze wraca ze zdwojoną siłą, warto wziąć udział w licytacjach.

- Dziękuję wszystkim osobom zaangażowanym w organizację zlotu, przybyłym gościom i mieszkańcom. Zapraszam na zlot w przyszłym roku, w podobnej formule i z jeszcze większą ilością atrakcji - mówi burmistrz Szczęśniak.

(TEKST SPONSOROWANY)

Czeska Karosa-Skoda z 1955 roku. Na tej licencji produkowane były słynne jelczańskie ogórki

Rajdowe ciężarówki były atrakcją zlotu

Wojciech Połomski

Ten zabytkowy Jelcz 315 wygrał w konkurencji na najładniejszy samochód

Michał Bolzega

Niby niepozorne BMW, a jednak przyciągają uwagę swoimi modyfikacjami

Starsi mieszkańcy pamiętają takie wozy strażackie

Mercedes-Benz AMG GTR, w kolorze „baby blue”, oklejony przez firmę FCD

Jakub Kot

Hudson Essex Coupe z 1928 roku

Volkswagen Scirocco w barwach „Martini” w towarzystwie

Jakub Kot

Rzadko spotykany Nissan 240Z Datsun w kolorze „świeżej zieleni”

eprasa.pl 099188dc41

Stowarzyszenie „Brzesko-Oławska Wieś Historyczna” realizuje projekt współpracy „EKO LGD” na obszarze objętym LSR

Stowarzyszenie realizuje międzynarodowy projekt współpracy „EKO LGD”, którego głównym celem jest wzrost poziomu świadomości ekologicznej mieszkańców oraz edukacja ekologiczna mieszkańców, zwłaszcza dzieci i młodzieży szkolnej na obszarze objętym Strategią Rozwoju Lokalnego Kierowanego Przez Społeczność (Lokalna Strategia Rozwoju) na lata 2016-2022 dla obszaru Lokalnej Grupy Działania Stowarzyszenie „Brzesko-Oławska Wieś Historyczna”

Przykładowe prace wykonane przez uczniów

Archiwum BOWH

Obszar realizacji projektu współpracy to 5 polskich Lokalnych Grup Działania (województwo dolnośląskie: Stowarzyszenie Lokalna Grupa Działania „Qwsi”, Lokalna Grupa Działania Dobra Widawa, Stowarzyszenie Lokalna Grupa Działania „Szlakiem Granitu”, Stowarzyszenie Lokalna Grupa Działania Kraina Wzgórz Trzebnickich i opolskie: Stowarzyszenie „Brzesko-Oławska Wieś Historyczna”) oraz jeden partner zagraniczny MAS Královédvorsko (Czechy). W ramach projektu w każdym LGD przewidziano przeprowadzenie warsztatów dla dzieci w zakresie edukacji ekologicznej, w obszarze tematycznym segregacja odpadów oraz ich wykorzystanie poprzez metodę upcyklingu. Zaplanowano wydanie książki edukacyjnej z elementami komiksu dotyczący edukacji ekologicznej mieszkańców i turystów w zakresie segregowania odpadów oraz wyjazd studyjny dla osób zaangażowanych w działalność społeczną i edukacyjną do centrum recyklingowym na obszarze działania czeskiego partnera projektu.

Obecnie zakończono pierwszy etap realizacji projektu, tj. na obszarze Stowarzyszenia „Brzesko-Oławska Wieś Historyczna” przeprowadzono 20 warsztatów dla dzieci z klas IV-VI w szkołach podstawowych w miejscowościach: Łosiów, Skorogoszcz, Lewin Brzeski, Bystrzyca, Chwalibożyce, Gać, Marcinkowice, Osiek, Gnojna, Grodków, Kopice, Lipowa, Jędrzejów, Jankowice Wielkie, Przylesie, Olszanka, Michałów, Skarbimierz, Łukowice Brzeskie, Lipki. Warsztaty składały się z części teoretycznej, w której z wykorzystaniem prezentacji multimedialnej oraz zabaw, edukatorzy uczyli jak prawidłowo segregować śmieci oraz z części praktycznej, w której metodą upcyklingu odpady takie jak rolki po papierze toaletowym, wytłaczanki po jajkach czy niepotrzebne gazety były przekształcane w przedmioty użytkowe i dekoracyjne, np. doniczki, lampy, lampiony, świeczniki, pojemniki, organizery, ozdoby z wikliny papierowej.

Wydana została również książeczka edukacyjna z elementami komiksu, która zostanie przekazana do szkół objętych projektem.

Pragniemy również poinformować, że przedstawiciele Stowarzyszenia BOWH uczestniczyli w dniu 12.05.2019 r. w Pikniku z Funduszami Europejskimi w Muzeum Wsi Opolskiej w Bierkowicach, gdzie rozdysponowywane były materiały promocyjne, a odwiedzający stoisko Stowarzyszenia mogli skosztować lokalnych produktów przygotowanych specjalnie na to wydarzenie. Ponadto odbyły się warsztaty ekologiczne powiązane z realizowanym projektem „EKO LGD”, które były jednym z punktów gry terenowej, a ich celem było „wyławianie śmieci z oceanu” oraz prawidłowa segregacja odpadów.

Więcej informacji na temat realizacji projektu przekażemy bezpośrednio po jego realizacji.

ZARZĄD STOWARZYSZENIA BOWH

„Europejski Fundusz Rolny na rzecz Rozwoju Obszarów Wiejskich: Europa inwestująca w obszary wiejskie”.
Materiał opracowany przez Lokalną Grupę Działania Stowarzyszenie „Brzesko-Oławska Wieś Historyczna”.
Instytucja Zarządzająca PROW 2014-2020 - Minister Rolnictwa i Rozwoju Wsi

TEKST SPONSOROWANY

BURMISTRZ JELCZA-LASKOWIC

Jelcz-Laskowice 2019.05.27

ogłasza I ustny nieograniczony przetarg na sprzedaż prawa użytkowania wieczystego nieruchomości gruntowej.

Oznaczenie i położenie nieruchomości /nr działki, AM, obręb ewidencyjny, KW/	Pow. /m²/	Cena wywoławcza netto /zł/	Wadium /zł/	Minimalne postąpienie /zł/	Opis nieruchomości	Przeznaczenie nieruchomości w miejscowym planie zagospodarowania przestrzennego
84/81 AM-1 Miłoszyce WR1O/00044208/2 ul. Słowackiego Miłoszyce	1311	68 000	3400	680	Działka o kształcie regularnym bezpośrednio przylegająca do drogi gruntowej w której przebiegają sieci wod.-kan., gazowa, energetyczna. Najbliższe sąsiedztwo to istniejąca zabudowa mieszkaniowa jednorodzinna oraz tereny niezainwestowane przeznaczone pod zabudowę mieszkaniową jednorodzinną.	Zgodnie z mpzp (uchwała nr XXXVII/331/2001 Rady Miejskiej w Jelczu-Laskowicach z dnia 27.06.2001 r.) przedmiotowa działka położona jest w terenie oznaczonym jako teren zabudowy mieszkaniowej, przeznaczony pod budownictwo jednorodzinne wolnostojące
84/78 AM-1 Miłoszyce WR1O/00044208/2 ul. Słowackiego Miłoszyce	1382	71 000	3550	710		

- **Przetarg odbędzie się 04 lipca 2019 roku o godz.1000 w siedzibie Urzędu Miasta i Gminy w Jelczu-Laskowicach ul. Witosa 24 – pok. nr 11a.**
- Warunkiem przystąpienia do przetargu jest wpłata **wadium w terminie do 28.06.2019 r.** na konto Gminy Jelcz-Laskowice prowadzone przez Bank Spółdzielczy w Oławie O/Jelcz-L-ce nr **39 9585 0007 0020 0209 7563 0002**. W tytule wpłaty wadium należy podać nr działki. Za dokonanie wpłaty wadium przyjmuje się datę uznania na koncie gminy. Wadium wpłacone przez uczestnika, który przetarg wygra zalicza się na poczet ceny sprzedaży nieruchomości. Osobom, które nie wygrały przetargu, wpłacone wadium podlega zwrotowi najpóźniej w terminie 3 dni od dnia zamknięcia przetargu.
- Uczestnicy przetargu winni przedłożyć Komisji Przetargowej:
  - dokument stwierdzający tożsamość uczestnika przetargu,
  - pełnomocnictwo w formie aktu notarialnego do wzięcia udziału w przetargu gdy osoba fizyczna lub osoba prawna działa przez pełnomocnika,
  - osoby prawne zobowiązane są do okazania aktualnego wypisu z rejestru sądowego sporządzonego nie wcześniej niż 3 dni przed datą przetargu oraz dokumentu upoważniającego do działania w jej imieniu,
  - pisemne oświadczenie uczestnika przetargu o zapoznaniu się z warunkami przetargu oraz ze stanem prawnym i faktycznym nieruchomości.
- Przetarg jest ważny bez względu na liczbę uczestników, jeżeli chociaż jeden uczestnik zaoferuje co najmniej jedno postąpienie powyżej ceny wywoławczej.
- Cena sprzedaży nie uwzględnia kosztów okazania granic nabywanej nieruchomości, które może być wykonane przez uprawnione osoby za odrębnym wynagrodzeniem.
- Nieruchomość stanowi własność Skarbu Państwa w imieniu którego wykonuje prawa własności Krajowy Ośrodek Wsparcia Rolnictwa w użytkowaniu wieczystym Gminy Jelcz-Laskowice do dnia 11.03.2090 r.
  - stawka procentowa opłaty rocznej z tytułu użytkowania wieczystego w/w nieruchomości gruntowej wynosi 1% ceny nieruchomości, określonej zgodnie art. 67 ustawy o gospodarce nieruchomościami.
  - opłatę roczną z tytułu użytkowania wieczystego przedmiotowej nieruchomości gruntowej należy wnosić w terminie do dnia 31 marca każdego roku z góry za dany rok.
  - wysokość opłaty rocznej podlega aktualizacji nie częściej niż raz na 3 lata, jeżeli wartość tej nieruchomości ulegnie zmianie.
- W przypadku uchylenia się uczestnika, który przetarg wygra, od zawarcia umowy, wadium ulegnie przepadkowi.
- Miejsce i termin zawarcia umowy notarialnej zostanie wyznaczone w ciągu 21 dni od daty zamknięcia przetargu. Termin dokonania wpłaty ceny sprzedaży upływa w dniu zawarcia umowy sprzedaży, przed jej podpisaniem. Za dokonanie wpłaty przyjmuje się datę uznania na rachunku bankowym gminy.
- Przy sprzedaży mają zastosowanie przepisy o podatku od towarów i usług.
- Koszty notarialne oraz opłaty sądowe związane z nabyciem nieruchomości ponosi Nabywca.
- Informacje w sprawie przetargu udzielane są w Urzędzie Miasta i Gminy w Jelczu-Laskowicach ul. Witosa 24 – pok. nr 14, tel. 71 381-71-56.
- Burmistrz Miasta i Gminy zastrzega sobie prawo odwołania lub unieważnienia przetargu z ważnej przyczyny.

Z up. Burmistrza
Romuald Piórko - Zastępca Burmistrza

OGŁOSZENIE PATNE

eprasa.pl 099188dc41

PIĘĆDZIESIĘCIOLATEK Ronal

JELCZ-LASKOWICE
Biznes

Gdy w roku 1969 rozpoczynał produkcję obręczy ze stopu metali lekkich, nikt nie przypuszczał, że pół wieku później będzie jednym z najważniejszych światowych producentów felg aluminiowych. Dziś zatrudnia ponad 8000 osób, w tym prawie 800 w Jelczu-Laskowicach, gdzie 25 maja świętowano pięćdziesiątą rocznicę powstania firmy

Jacek Cyrwus jest dyrektorem zakładu w Jelczu-Laskowicach

Pracownicy podziwiali samochody z różnych epok

Ronal to dwa miasta w Polsce (oprócz Jelcza-Laskowic jeszcze Wałbrzych), ale także siedziby w Niemczech, Szwajcarii, Stanach Zjednoczonych, Meksyku, Portugalii, Hiszpanii, Czechach, na Tajwanie oraz we Włoszech i Francji. By każda z nich mogła świętować jubileusz, zorganizowano imprezowe tournee.

Fabryka w Jelczu-Laskowicach została otwarta w 2002 roku. Był to jeden z pierwszych tak dużych zakładów na terenie gminy, choć formalnie poza raczkującą jeszcze wtedy strefą ekonomiczną. W Polsce Ronal pojawił się nieco wcześniej, dokładnie 25 lat temu, w 1994 roku.

25 maja na terenach należących do firmy postawiono wielki namiot cyrkowy. Przed nim stanęły samochody z ostatnich pięciu dekad. Każde inne, wszystkie z felgami Ronala. W namiocie za to zgromadzili się pracownicy. Imprezę prowadziła Omenaa Mensah, prezenterka telewizji TVN. Powitała „wielką międzynarodową rodzinę firmy" i obiecała gorącą atmosferę przez cały wieczór. Podkreślała też, że urodziła się na Dolnym Śląsku, więc miło jej było przyjechać do Jelcza-Laskowic.

Potem wyświetlono film. Jednym z jego bohaterów był Yvo Schnarrenberger, dyrektor generalny Ronal Group, który mówił: - Jesteśmy niezmiernie dumni z odniesionego sukcesu. Stały wzrost naszej firmy zawdzięczamy wiernym klientom, a także pełnym pasji pracownikom, którzy każdego dnia angażują się w powstawanie wyrobu finalnego. Doskonała jakość pracy, wykonywanej przez każdego z zatrudnionych, jest podstawą trwającego już od 50 lat sukcesu. Z niezmiennym entuzjazmem będziemy nadal opracowywać najnowocześniejsze produkty i technologie, które decydują o przyszłej mobilności. Pamiętamy również o odpowiedzialności, którą ponosimy wobec przyszłych pokoleń. Stworzona przez nas koncepcja „Planblue" już od lat obejmuje wytwarzanie trwałych produktów, co jest istotne dla ochrony surowców i ograniczenia emisji CO2 oraz przyczynia się do ochrony zdrowia naszych pracowników. (...) Umacniamy pozycję Ronal Group jako lidera innowacyjnych rozwiązań i technologii. Nasze okrągłe urodziny są świętowane w gronie pracowników we wszystkich filiach. Ale to nie wszystko! Z racji naszego jubileuszu wydaliśmy naszą kultową obręcz „Ronal r50 Aero" w pozłacanej wersji - jako wyrazisty symbol naszej dotychczasowej, pełnej sukcesów historii, która łączy przeszłość i przyszłość, tradycję i nowoczesność.

Omenaa Mensah na scenę zaprosiła Jacka Cyrwusa, dyrektora zakładu w Jelczu-Laskowicach: - Kiedy w 1997 roku zaczynałem w Wałbrzychu pracę dla Ronala, nie za bardzo wiedziałem, czym jest felga aluminiowa. Produkcja w tym miejscu rozpoczęła się w 2002 roku. Z wielką satysfakcją i przyjemnością patrzę dziś na twarze ludzi, którzy wtedy zaczynali pracę w naszej firmie i do dziś są z nami. Minęło prawie 20 lat w Jelczu-Laskowicach, 25 lat w Polsce i 50 na świecie. Wspólnie piszemy tę historię. Jestem dumny, że mogę być jej częścią. Z tego miejsca chciałbym powitać gościa specjalnego, który 20 lat temu przekonał ówczesnych włodarzy Ronala, że warto inwestować właśnie w Jelczu-Laskowicach. To burmistrz Bogdan Szczęśniak.

Cyrwus dziękował również prezesowi Ronal Polska Krzysztofowi Brosigowi za wieloletnią współpracę i zaufanie. Kilka życzliwych słów skierował również do Yvo Schnarrenbergera. Wywołany na scenę wszedł burmistrz Bogdan Szczęśniak. Gratulował i wspominał początki Ronala w J-L: - Moja przygoda z tą firmą zaczęła się prawie 18 lat temu. Do urzędu przyszedł wtedy prezes Krzysztof Brosig i oznajmił, że w 2002 roku firma Ronal chciałaby rozpocząć produkcję i zatrudnić w naszym mieście około 1000 osób. W gminie przeżywaliśmy wtedy potężny kryzys, bezrobocie było ogromne. Ta informacja była więc kapitalna. Dziękuję za tamtą decyzję i na ręce pana Krzysztofa składam list gratulacyjny. Z wyrazami uznania i szacunku dla kierownictwa i wszystkich pracowników. Współtworzycie siłę gospodarczą Jelcza-Laskowic. Życzę wam dynamicznego rozwoju i umacniania swojej pozycji lidera innowacyjnych rozwiązań.

Zaskoczony Brosig powiedział, że na tę nagrodę zasłużył przede wszystkim Jacek Cyrwus i pracownicy, którzy sprawiają, że firma się rozwija. Po zakończeniu oficjalnych przemówień, rozpoczęła się część artystyczna. Wystąpiły grupy z różnych część świata. Niektóre pokazy były wyjątkowo efektowne.

TEKST I FOT.: KAMIL TYSA
ktysa@gazeta.olawa.pl

Niektóre pokazy artystyczne były wyjątkowo efektowne

Burmistrz Bogdan Szczęśniak gratulował prezesowi Krzysztofowi Brosigowi

W cyrkowym namiocie zebrało się prawie 800 pracowników

eprasa.pl 099188dc41

OŁAWA
Kultura

Filatelistyczne LAURY

Od 16 do 18 maja w Ośrodku Kultury można było oglądać wystawę filatelistyczną, poświęconą trzem ważnym rocznicom

785-lecie Oławy, 20-lecie istnienia Oławskiej Izby Muzealnej oraz 15-lecie członkostwa w Unii Europejskiej - to główne motywy, którym poświęcono wystawę. Po raz pierwszy, co podkreślał prezes oławskiego koła Polskiego Związku Filatelistów Zdzisław Sacha, odbyła się ona w klasach eksperymentalnych: promocyjnej i otwartej. Podczas inauguracji głos zabrał burmistrz Oławy Tomasz Frischmann: - Chciałbym podziękować filatelistom za wytrwałość. Co roku organizując wystawę, dbacie też o naszą lokaln historię. Zawsze pojawia się motyw oławski, historyczny, przypominający nam o przeszłości...

Nagrodzone w konkursie na najlepszą kartkę pocztową w kategorii klas VI-VIII - Oliwia Adamczyk, Agata Kołtowska i Lena Domagalska

Finalnym akcentem było wręczenie nagród i wyróżnień, które odbyło się 18 maja w głównej sali oławskiego Ośrodka Kultury. Zasłużonym działaczom przyznano odznaczenia. Wręczono też nagrody w konkursie na najpiękniejszą kartkę pocztową, dla uczniów szkół podstawowych. Nagrody przyznano w dwóch kategoriach: w klasach I-V i w klasach VI-VIII. W pierwszej najlepsza okazała się praca Mai Białuckiej z SP nr 5. Kolejne miejsca przypadły May`i Pirulescu z SP nr 2 oraz Idze Nowak z SP nr 8. Wyróżnienie trafiło do Blanki Piotrowskiej z SP nr 1 w Oławie. W drugiej kategorii najlepsza praca była dziełem Oliwii Adamczyk z SP nr 8, drugie miejsce zajęła Agata Kołtowska z SP nr 8, a trzecie przypadło Lenie Domagalskiej z SP nr 8. Zwycięska praca znalazła się też na kartce pocztowej, która została wydrukowana przez Pocztę Polską.

Prezes oławskiego koła PZF Zdzisław Sacha podkreślał, że tegoroczna wystawa odbywa się w tle trzech ważnych rocznic

Decyzją zarządu głównego PZF brązowym medalem „Za Zasługi dla PZF" wyróżniono burmistrza Tomasza Frischmanna, dyrektor Centrum Sztuki Annę Ślipko oraz prezesa zarządu Spółdzielni Mieszkaniowej „Odra" w Oławie - Lucjana Mroza. Srebrne odznaki honorowe trafiły do Haliny Herby, Kazimierza Terleckiego i Bronisława Postyka.

Nagrody otrzymali również wystawcy, którzy prezentowali eksponaty z całej Polski. Grand Prix za najlepszy eksponat przypadł Janowi Nowakowskiemu za „Ognie palą się dla tych, co na morzu". Nagrodę specjalną w klasie promocyjnej otrzymał Edward Kowalczyk - za eksponat „Znaczki pocztowe na Górnym Śląsku". W klasie filatelistyki otwartej - Witold Mikołajczyk za eksponat „Gmina Bojanowo. Moja mała ojczyzna". W klasie filatelistyki młodzieżowej - Jakub Pawlak za eksponat „Przesyłki pocztowe na ziemiach polskich pod zaborami".

Nagrodzone uczennice w konkursie na najlepszą kartkę pocztową w kategorii klas I-V. Od lewej: Maja Białucka, Maya Pirulescu oraz Iga Nowak

TEKST I FOT.:
GRZEGORZ KACAŁA
gkacala@gazeta.olawa.pl

Ostatnim akordem filatelistycznej wystawy było wręczenie nagród i wyróżnień. Obok sympatyków filatelistyki z całej Polski zasiedli oławscy samorządowcy

ACH, te MŁODE TALENTY

OŁAWA
Edukacja

Po raz szósty uczniowie spotkali się na Przeglądzie Zespołów Artystycznych Placówek Specjalnych i Integracyjnych „Młode talenty"

Zaproszonych gości, uczniów i opiekunów przyjął w swoje gościnne progi Ośrodek Kultury w Oławie. To właśnie na deskach sali widowiskowej OK młodzi artyści mogli czarować zgromadzoną publiczność swoimi talentami. Imprezę otworzyła wicedyrektor Zespołu Szkół Specjalnych w Oławie Justyna Zagórska-Michalak: - Jest nam ogromnie miło wszystkich was przywitać na naszym artystycznym spotkaniu. Cieszę się, że są młodzi ludzie, którzy chcą prezentować swój talent tutaj. A dzięki temu na naszych ustach pojawi się uśmiech.

VI przegląd otworzyły wicedyrektor ZSS w Oławie Justyna Zagórska-Michalak oraz Maria Szymków z wydziału Oświaty, Kultury Sportu i Zdrowia w Starostwie powiatowym w Oławie

Jak co roku występy były przepełnione pozytywną energią, która udzielała się zgromadzonym widzom. Na scenie mogliśmy podziwiać zespół „Dorosłe talenty" z Zespołu Szkół Specjalnych w Oławie, Kacpra Szczupałę ze Szkoły Podstawowej nr 5 w Oławie, zespół „Każdy sobie" z Zespołu Szkół Specjalnych w Brzegu, podopiecznych Specjalnego Ośrodka Szkolno-Wychowawczego w Dzierżoniowie, zespół „Czarna perła" z Zespołu Szkół Specjalnych w Oławie oraz zespół „Wyjce" z Warsztatów Terapii Zajęciowej z Lewina Brzeskiego.

Pomiędzy występami uczniowie mogli uczestniczyć w różnego rodzaju konkursach lub popisać się swoimi artystycznymi umiejętnościami. Na każdego z nich czekała słodka niespodzianka. Wszyscy uczestnicy dostali pamiątkowe dyplomy oraz nagrody.

Zespół „Dorosłe talenty" przeniósł widzów w świat księżniczek

TEKST I FOT.:
GRZEGORZ KACAŁA
gkacala@gazeta.olawa.pl

Zespół „Czarna perła" z ZSS w Oławie pięknie zatańczył

Zespół „Wyjce" z Lewina Brzeskiego rozgrzał do czerwoności zgromadzoną publiczność

Kacper Szczupał z SP nr 5 w Oławie pokazał pełnię swoich wokalnych umiejętności

eprasa.pl 099188dc41

OŁAWA
Wydarzenie

„WESOŁY” AUTOBUS i „Rajd Koguta”

W siedzibie firma „Wena” zaprezentowano atrakcje kolejnego, trzeciego już „Rajdu Koguta”

Podczas konferencji głos zabrali organizatorzy rajdu i zlotu, szefowie firmy „Wena” Tomasz Jurczak i Henryk Gulka oraz wicestarosta oławski Witold Niemirowski i prezes oławskiego PKS-u Erwin Monastyrski.

- Wraz z samorządami miejskimi i gminnymi takimi jak Oława, Włoszakowice, Karpacz i Nysa oraz starostwo oławskie organizujemy „Rajd Koguta”. Jest to charytatywny rajd, który przemierza przez polskie drogi, w sumie 600 kilometrów. Jedziemy przez te wszystkie miejscowości, wyruszamy 20 czerwca. W pierwszym dniu przejeżdżamy przez Oleśnicę, Trzebnicę, Jelcz-Laskowice, Rawicz i kończymy w Boszkowie. Tam na wspólnym kempingu się integrujemy. Ma trochę to przypominać czasy PRL-u, jedziemy starymi samochodami, minimum 25-letnimi. Biwakujemy, śpimy pod namiotami, jesteśmy tam całymi rodzinami, w końcu to są pierwsze dni wakacji. - mówił Tomasz Jurczak z firmy „Wena”.

Każdy przejazd będzie się łączył z wykonaniem pewnych zadań. Drugi dzień to wyjazd do Karpacza, a ostatni dzień rajdu do Nysy, tuż koło miejscowego jeziora, gdzie zabawa się zakończy. W międzyczasie dojadą uczestnicy innego rajdu „Składak challenge”. Na rowerach z czasów PRL-u, popularnych składakach. Wspólnie wszyscy w niedzielę 23 czerwca wybiorą się do Oławy, gdzie będzie trwał kolejny zlot pojazdów zabytkowych.

Organizatorzy III „Rajdu Koguta”

Cały rajd ma charakter charytatywny, zbierane pieniądze trafią na konta 17 oławskich fundacji i 36 chorych dzieci z Oławy.

A co z tymi, którzy nie mają samochodu, a chcieliby włączyć się do akcji i przejechać trasę? Tutaj z inicjatywą wyszło starostwo oławskie i PKS. Do rajdu dołączy autobus. Po wpłaceniu wpisowego będzie można być aktywnym uczestnikiem imprezy.

- Ci, którzy nie mają starego auta, mogą wsiąść do oławskiego autobusu, jest to Jelcz L100, i będą jechać razem z nami - mówił Tomasz Jurczak z firmy „Wena”.

Głos zabrał też wicestarosta oławski Witold Niemirowski. - Na 35 miejsc, mamy jeszcze kilka wolnych. Zachęcam wszystkich zainteresowanych do tego, aby się zgłaszali do sekretariatu starostwa i kontaktowali się ze mną bezpośrednio. To bardzo ważne, aby był pełny, liczymy na to, że za rok pojadą już dwa autobusy. Wpisowe to 100 zł, które w całości będzie przeznaczone na rzecz dzieci z oławskiego Domu Dziecka. Starostwo wraz z PKS-em ponosi koszty paliwa i kierowcy, fundujemy też okolicznościową koszulkę oraz dwa posiłki. Oprócz tego w autobusie będzie harmonia, gitara. Zapowiada się tak zwany „wesoły” autobus. Co ważne, tym razem mogą jechać autobusem tylko osoby pełnoletnie.

W samym rajdzie będzie uczestniczyło 300 pojazdów zabytkowych. Z limitu wieku 25 lat zwolniono samochody rodzime pochodzące z PRL-u.

TEKST I FOT.: GRZEGORZ KACAŁA
gkacala@gazeta.olawa.pl

CENNE DLA SENIORÓW

Miejski Ośrodek Pomocy Społecznej w Oławie realizuje projekt „Bezpieczny Senior”

- Takie spotkania mają sprawić, by mieszkańcy poczuli się naprawdę bezpiecznie w swoim mieście, potrafili się obronić przed napastnikami, a także nie dać się oszukać, np. metodą na wnuczka. Celem jest edukacja z zakresu przeciwdziałania wykorzystywaniu osób starszych, prowadzenie działań profilaktycznych podnoszących świadomość seniorów wobec realnych zagrożeń - mówi Sabina Hoffmann, pracownik MOPS.

Projekt realizowany jest we współpracy z Komendą Powiatową Policji w Oławie oraz Strażą Miejską w Oławie. Spotkanie odbędzie się 4 czerwca o godz. 11.00 w sali konferencyjnej Ośrodka Kultury przy ul. 11 Listopada. **(AH)**

KURSY
ZAKŁAD DOSKONALENIA ZAWODOWEGO
1. Wózek widłowy
2. Komputerowy - nabór
3. Prawo jazdy kat. B
4. BHP i inne
5. Piece i palacz c.o.
6. Pedagogiczny
7. Kasy fiskalne, minimum sanitarne - nabór
8. Przewóz materiałów niebezpiecznych ADR
9. Udzielania pierwszej pomocy
10. Kurs kwalifikacyjny na tytuł robotnika wykwalifikowanego lub mistrza w zawodzie handlowiec, kucharz i inne
OŁAWA, ul. 1 Maja 44, tel. 71 313 25 99
REKLAMA

GARAŻE BLASZANE
BRAMY GARAŻOWE
POMIESZCZENIA GOSPODARCZE
WIATY
KONSTRUKCJE STALOWE
STAL BLACH
605-059-235
603-809-850
TRANSPORT I MONTAŻ GRATIS!
PRODUCENT
REKLAMA

OKNA PCV
PRODUKCJA - MONTAŻ
RATY
PARAPETY * ROLETY
W standardzie:
- zaczep antywłamaniowy
- szyba termoizolacyjna U-1,1
- blokada antyzatrzaskowa
- blokada klamki
- mikrowentylacja
- okucia Winkhaus
- szare uszczelki
SCHÜCO INTERNATIONAL CORONA
Ratowice, ul. Wrocławska 54 (przy kościele), tel./fax: 71 318 91 77, tel. 606 645 107
REKLAMA

KURS ZAWÓD
- uprawnienia UDT do obsługi wózków podnośnikowych, suwnic, wciągników, żurawi, podestów ruchomych wolnobieżnych i przejezdnych
- elektroenergetyczne SEP (1,2,3)
- BHP, inne na zlecenie również w zakładzie pracy
www.szkoleniakursy.com
tel. 71-313-21-21 tel. 71-393-10-08
kom. 691-716-663 kom. 691-716-555
e-mail: biuro@szkoleniakursy.com
REKLAMA

Termy Jakuba
ZAPROSZENIE DO SKŁADANIA OFERT
Baseny Miejskie „Termy Jakuba” sp. z o.o. zapraszają do składania ofert na prowadzenie działalności gastronomicznej w nowym basenie odkrytym w wyznaczonym do tego punkcie.
Opis punktu:
- powierzchnia ok. 127,5 m kw. zlokalizowany na terenie nowo wybudowanego zespołu basenów odkrytych
- powierzchnia utwardzona
- wymiary użytkowe najmowanej powierzchni to: ok. 12,5 m x 10,2 m
- szerokość technicznej bramy wjazdowej: 3,95 metra
- przyłącze wody i kanalizacji
- przyłącze energii elektrycznej

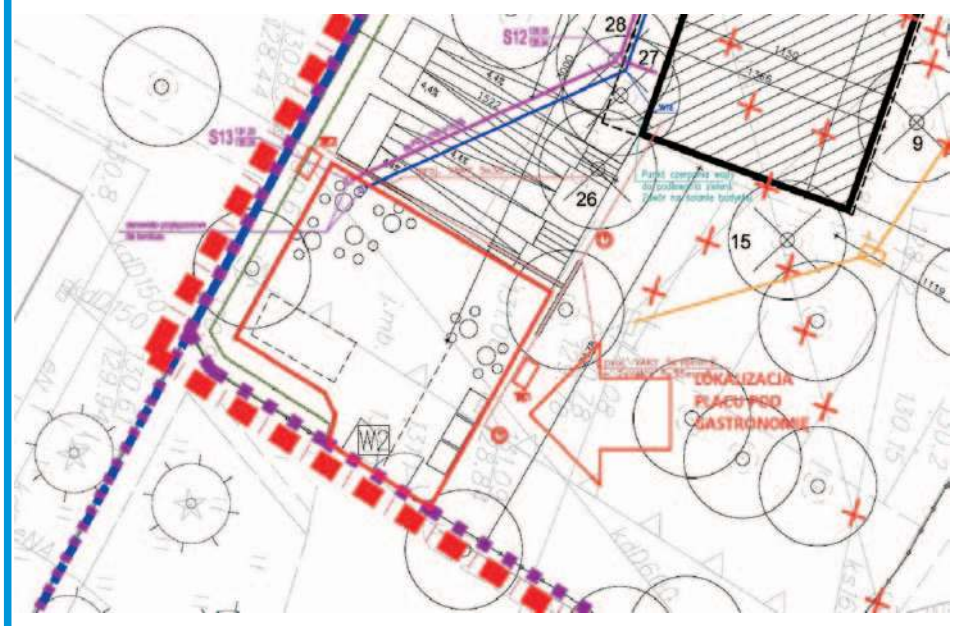

Więcej szczegółów na www.termyjakuba.olawa.pl, profilu spółki w serwisie Facebook https://www.facebook.com/TermyJakuba/ oraz siedzibie Spółki.
REKLAMA

eprasa.pl 099188dc41

Widokówka z kolekcji Biblioteka „Koronka"

Zdjęcie przedwojenne - to plaża na Odrze przed mostem. Po lewej nieistniejący dziś most zniszczony przez Niemców w 1949 r.

Lesław Mazur

Rok 1966 - plaża na Odrze po prawej stronie mostu

Piaski - to zdjęcie zrobiłem w 1970 z najwyższego punktu z elewatora przy ul. Portowej. Widzimy Piaski już z grubsza uporządkowane, wybudowano pomost. Niestety, w tym momencie prace zostały przerwane z powodu kiepskiej jakości wody

Zdjęcie z Biblioteki „Koronka"

Piaski przed pracami „remontowymi" - w głębi widać most na Odrze przed Ścinawą

Lesław Mazur

Budowa basenu. Prace przy zbrojeniu wykonywane w czynie społecznym przez pracowników oławskich

„Ocalić od zapomnienia" - historia Oławy lat 60. i 70. ubieg

JAK W OŁAWI
i WYPOCZYWA

Wydawałoby się, że Oława nie powinna mieć problemów z miejscami do kąpieli, bo w granicach miasta płyną dwie rzeki - Odra (ponad 9 km) i Oława (blisko 7 km), oprócz tego są słynne Piaski i kilka stawów. Niestety, dziś te miejsca nie nadają się do kąpieli z różnych powodów

A gdzie w Oławie kąpano się i wypoczywano nad wodą przed wojną?

Z materiałów, które znalazłem, widać, że głównym miejscem do kąpieli w Oławie była rzeka Odra - przed i za stalowym mostem w kierunku na Jelcz. Była tam piękna plaża z żółtego piasku, gdzie mieszkańcy tłumnie wypoczywali kąpiąc się w Odrze. Zaraz za mostem po prawej była restauracja, gdzie można było zjeść obiad i nie tylko. Na lewo od mostu, na dzisiejszej ulicy Odrzańskiej, był budynek - po wojnie nazywał się „Neptun" - z charakterystycznym dachem, który wybudowali Holendrzy, pracujący przy regulacji rzeki Odry na początku dwudziestego wieku. W tym budynku mieściła się przystań, gdzie można było wypożyczyć kajaki i łodzie.

Przy początku kanału żeglownego do śluzy, naprzeciw obecnej ul. Rybackiej, która w tym miejscu zakręca, było przymocowane kąpielisko na pontonach, które miało trampoliny, szatnie, pomost - jak widać na widokówce, cieszyło się ono dużym zainteresowaniem. W tym miejscu do czasu wybudowania w 1947 roku mostu drewnianego przeprawiały się przez Odrę w bród czołgi radzieckie.

Drugim miejscem do wypoczynku była rzeka Oława. Na tzw. młynówce (dziś już nie istnieje) była przystań kajakowa, gdzie można było wypożyczyć kajaki i pływać prawie do mostu kolejowego - był tam próg, skąd kierowano część wody do parku, gdzie były kanały i oczka wodne. Młynówka rozpoczynała swój bieg przed mostem i biegła do ulicy H. Sienkiewicza - ten most dziś jest inny, my nazywaliśmy go wodospadem, bo miał zapory z desek, którymi kierowano wodę z rzeki Oławy do młynówki, w zależności od potrzeb - gdy był wysoki stan rzeki, to woda się przelewała i robiła dużo hałasu. Młynówka płynęła korytem, dziś zasypanym (na dawnym korycie jest asfalt - to ta ścieżka bliżej tzw. Miasteczka Ruchu Drogowego).

Po wojnie nowi mieszkańcy Oławy korzystali z tych samych miejsc do kąpieli. Pamiętam, jak na wakacjach pod koniec lat pięćdziesiątych chodziłem z rodzicami i bratem nad Odrę, na plażę. Wtedy jeszcze był tam stary zniszczony poniemiecki most stalowy, dalej drewniany. Piasek był czysty żółty, a po Odrze pływały takie zestawy - holownik na węgiel, z dużym kominem, który trzeba było opuszczać przed mostem, ciągnął na linie dwie, trzy barki, a każda miała swojego sternika. Później pojawiły się barki motorowe i pchacze, które miały przymocowane na stałe z przodu dwie barki.

Na początku lat sześćdziesiątych zabroniono kapać się w Odrze. Oficjalna wersja wtedy była taka, że barki zanieczyszczają rzekę. Według mnie powód był inny - wzdłuż Odry, od granicy z Czechosłowacją do ujścia Odry do Bałtyku, było około 200 miast, a tylko 4 miały oczyszczalnie ścieków.

Po wojnie próbowano uruchomić wypożyczalnię kajaków i klub wodniacki na Odrze w Domku Neptuna, ale „władza" nie była zainteresowana, więc pomysły upadły. Pomogły szczury, które w zimie pogryzły kajaki i łodzie wiosłowe.

Zdjęcie z Biblioteki „Koronka"

Piaski - prace związane z doprowadzeniem wody i instalacji elektrycznej

Lesław Mazur

Teren zalewowy rzeki Oławy przy ul Gazowej po melioracji rzeki został terenem rekreacyjnym, na którym w 1977 wybudowano basen. Po prawej w głębi widać budynek przedszkola wybudowanego przez JZS Jelcz

eprasa.pl 099188dc41

głego wieku na podstawie zdjęć i wspomnień Lesława Mazura

E kąpano się NO nad WODĄ

Rzeka Oława - to zdjęcie zrobiłem w czasie powodzi, ale obok tego mostku była plaża, gdzie w lecie kąpały się tłumy oławian

Na rzece Oławie kajaki pływały jeszcze na początku lat sześćdziesiątych. Potem przystąpiono do regulacji rzeki i zasypano młynówkę. W tym czasie kąpano się przy „wodospadzie" na Oławce i na końcu ul. Cichej za cmentarzem żydowskim w zakolu rzeki. Oczywiście na całej długości rzeki Oławy w mieście były miejsca, gdzie dzieci się kąpały, ale to nie były miejsca przygotowane do tego, bez ratowników. Jak pamiętam, to wypadków utonięć nie było wówczas mało.

Trudno się więc dziwić, że jak ktoś rzucił hasło w połowie lat sześćdziesiątych, że trzeba budować kąpielisko na Piaskach, to inicjatywę przyjęto z wielkim zainteresowaniem. Piaski to wyrobiska po kopalni piasku i gliny, która służyła do produkcji białych cegieł. Były i wciąż są na Zwierzyńcu Dużym, za papiernią w prawo - do dziś tylko drzewa i krzaki wyrosły. Cegielnia była w miejscu, gdzie powstał Zakład Wielkiej Płyty. Materiały z kopalni wożono transportem linowym - do lin były przymocowane wagoniki, a linia biegła przed elewatorem zbożowym, z miejsca wydobycia, nad kanałem Odry, nad ulicą Portową do cegielni.

Jeździłem rowerem na Piaski na początku lat sześćdziesiątych. Było to zapuszczone wyrobisko obrośnięte niskimi krzakami, stosunkowo płytkie. Gdy padło hasło „budujemy kąpielisko na Piaskach", ówczesna władza powołała komitet budowy kąpieliska w czynie społecznym. Najbardziej zaangażowała się młodzież z Zakładów Tworzyw Sztucznych ERG w Oławie, ale w pracach społecznych brały udział wszystkie oławskie zakłady oraz młodzież skupiona w Związku Młodzieży Socjalistycznej.

Rozpoczęto budowę bez planów, ale za to z wielkim entuzjazmem. Pogłębiono wyrobisko, doprowadzono wodę pitną i energię elektryczną, wywieziono ponad 1000 metrów sześciennych ziemi i piasku, wyrównano linię brzegową, wybudowano pomost, zaczęto wykonywać elementy małej infrastruktury. No ale wtedy wybuchła bomba. Ktoś wydał polecenie, aby zbadać wodę. I okazało się, że nie nadaje się do kąpieli. Oczywiście budowę przerwano.

Mimo że przez Oławę płyną dwie rzeki, to przez lata nie było gdzie się kąpać.

W połowie lat siedemdziesiątych zakończono w Oławie melioracje rzeki Oława i teren zalewowy pomiędzy ul. Gazową a ul. Sienkiewicza stał się atrakcyjny do rekreacji. Najpierw wybudowano Miasteczko Nauki Ruchu Drogowego. W 1974 roku rozpoczęto prace dokumentacyjne nad budową basenu odkrytego. Powstał społeczny komitet budowy basenu, a jego przewodniczącym został Ryszard Jasiński. Próbowano znaleźć przedsiębiorstwo, które wybuduje basen, jednak ze względu na trudne warunki terenowe (była tam „kurzawka") żadna firma nie chciała się podjąć tego zadania. Wobec powyższego głównym wykonawcą został Miejski Ośrodek Sportu i Rekreacji w Oławie, którego dyrektorem wówczas był Mieczysław Walas. Przy budowie basenu w czynie społecznym brały udział niemal wszystkie ówczesne zakłady pracy i młodzież starsza z oławskich szkół. W 1977 otwarto basen z całą infrastrukturą - były szatnie, kawiarnia (oficjalnie nazywała się „Nasza", ale i tak wszyscy mówili, że idą do „Basenowej".

Basen cieszył się olbrzymią popularnością. Mało miast podobnych do Oławy miało wówczas swoje baseny. Pamiętam jak szwagier, który przyjechał z Tych, zazdrościł nam basenu. A Tychy to było 100-tysięczne miasto, ale bez basenu.

Odkryty basen przez lata nie był remontowany i ulegał stopniowej degradacji. Zamknięto go po otwarciu w 2012 roku krytej pływalni, która po ogłoszeniu konkursu wśród mieszkańców Oławy otrzymała nazwę „Termy Jakuba". Obecnie trwają końcowe prace przy budowie nowego basenu odkrytego, który powstaje dokładnie w miejscu tego starego i ma zostać otwarty przed tegorocznym sezonem letnim.

Władze miasta na bieżąco informują w mediach o postępie prac przy budowie nowego basenu. Parę dni temu czytałem informację w „Gazecie Wrocławskiej", że w pobliżu Wrocławia powstaje **„wypasiony"** basen. Było też kilkanaście zdjęć z basenu napełnionego już wodą - wygląda to rzeczywiście imponująco.

W ten sposób dotarliśmy do momentu, kiedy w Oławie będą dwa baseny - jeden kryty, drugi odkryty.

Widokówka z kolekcji Dariusza Kluki

Zdjęcie przedwojenne - pływająca plaża na Odrze z szatniami, pomostem i zjeżdżalnią

Lesław Mazur

Rok 1966 - plaża po lewej stronie mostu. W głębi widać barkę motorową, a po prawej w głębi Dom Neptuna z charakterystycznym dachem - budynek wybudowali Holendrzy, który pracowali przy regulacji rzeki

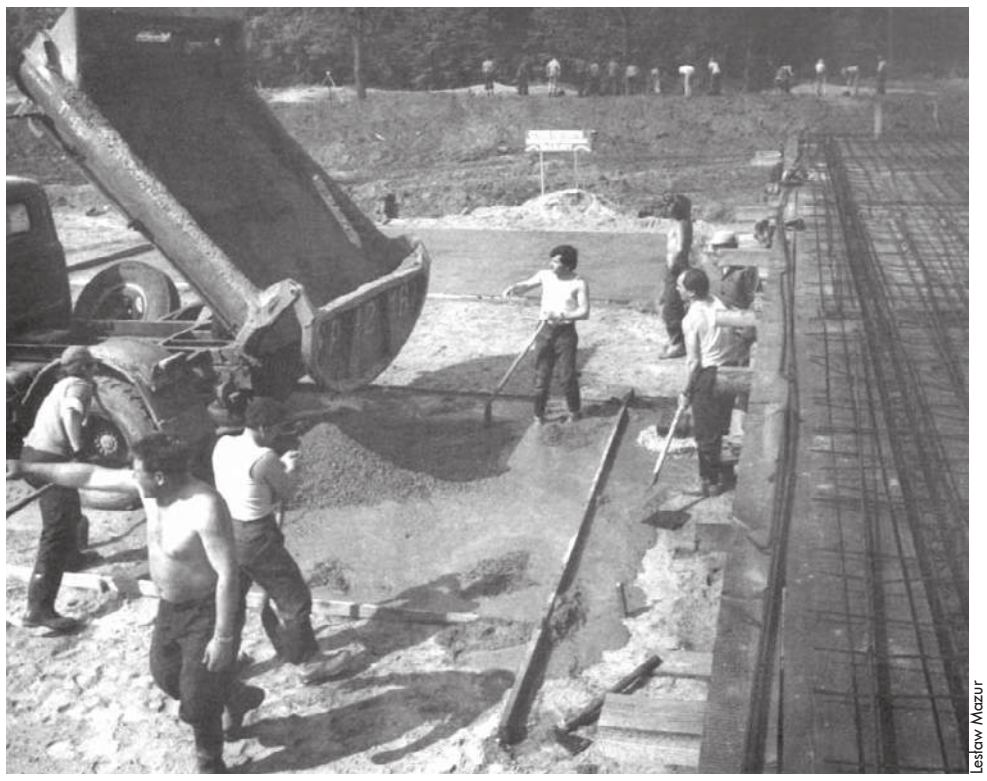

Lesław Mazur

Betonowanie dna basenu - na zdjęciu widzimy między innymi Mieczysława Walasa i Stanisława Domagałę

Zdjęcie z Biblioteki „Koronka"

Piaski na Zwierzyńcu Dużym jeszcze przed pracami remontowymi. Tu miał być miejski ośrodek wypoczynku - w głębi widać papiernię

Zdjęcie z Biblioteki „Koronka"

I basen już otwarty - za pracę ratowników odpowiadał Szczepan Kobel

eprasa.pl 099188dc41

POBIEGNĄ, BY Natalka MOGŁA CHODZIĆ

JELCZ-LASKOWICE
Sport

Klub Biegacza „Harcownik" zaprasza 2 czerwca na Bieg Toyoty

Impreza będzie miała charakter charytatywny. Start i meta zlokalizowane zostaną przy ul. Techników. Przewidziane są również biegi dzieci. Tym razem pieniądze będą zbierane na rehabilitację 4-letniej Natalki, podopiecznej fundacji „Zdążyć z Pomocą".

Natalka jeszcze chodzi. Jej bucik zawsze musi być 5 cm wyższy. Jest ciężki, niewygodny, ale inaczej się nie da.

- Całuję tę jej nóżkę, mówię, że jest najpiękniejsza na świecie i robię wszystko, żeby moja córeczka nigdy nie miała kompleksów i nie czuła się gorsza, ale nie na wszystko mam wpływ - mówi mama dziewczynki. - Najbardziej martwi mnie to, że wkrótce nie będzie się dało zrobić tak wysokiego bucika, zostaną tylko kule albo wózek inwalidzki. Już dziś podbicie buta jest ciężarem, który wykrzywia kostkę i stopę. Na dłuższe spacery musi być wózek. Szansą dla Natalki jest seria trzech operacji w Paley Institute. Zrobię dla mojego dziecka wszystko, dlatego dzisiaj proszę was o pomoc. Spodziewaliśmy się zdrowej córeczki. Starszy synek Kubuś był okazem zdrowia, dlaczego więc teraz miało być inaczej, skoro wszystkie badania wychodziły znakomicie? Gdy już po urodzeniu Natalki lekarz powiedział, że jej nóżka jest krótsza i ma tylko 4 paluszki, byliśmy w ogromnym szoku. Co będzie dalej? Czy Natalka będzie miała szansę na sprawność? Co ją czeka w przyszłości, czy nikt nie sprawi, że będzie jej przykro, że będzie czuła się gorsza?! Ze szpitala wyszliśmy bez żadnej informacji, ze skierowaniem do specjalisty po 3 miesiącach. Do tego czasu sami dowiedzieliśmy się wszystkiego.

Natalka jest bardzo pogodną dziewczynką

arch. prywatne

Lewa nóżka Natalki rozwija się o wiele wolniej niż prawa, a różnica między nimi cały czas się zwiększa. Teraz jest to 5 cm, a gdy przestanie rosnąć, będzie to nawet 15 cm. Jej szansą jest seria trzech operacji wydłużania kości podudzia i kości udowej. To bardzo poważny zabieg, ingerujący w układ kostny, mięśnie, stawy, układ nerwowy i krwionośny. Jeden cykl wydłużania trwa ok. 5-6 miesięcy, w trakcie których noga jest unieruchomiona w specjalnym aparacie zewnętrznym. Jest to bardzo bolesne i przykre doświadczenie, które niesie za sobą ogromne ryzyko komplikacji, dlatego rodzice dziewczynki chcą ją oddać w jak najlepsze ręce.

Jednym z najwybitniejszych specjalistów leczenia niedorozwoju i innych wad kończyn u dzieci jest doktor Dror Paley. W 2018 roku w Polsce został utworzony europejski oddział szpitala pod nazwą Paley European Institute z siedzibą w Warszawie, w którym przeprowadzane są operacje wydłużania kości bezpośrednio przez dr Paley`a lub pod jego nadzorem. Rodzice mają już plan i kosztorys leczenia - pierwsza operacja ma się odbyć już tego lata! Koszt zabiegu i niezbędnej rehabilitacji pooperacyjnej to ponad 100 tysięcy złotych.

- Dla nas to niewyobrażalne pieniądze, których sami nie jesteśmy w stanie zdobyć. - kontynuuje mama. - Ta operacja otworzy Natalce drogę do sprawności, wyrówna jej nóżki! Ze wszystkich rzeczy na świecie najbardziej pragnę tego, żeby Natalka już nigdy nie mówiła, że ma „chorą" nóżkę, nigdy nie cierpiała, nigdy nie czuła się gorsza. To się uda z waszą pomocą! Z góry dziękuję za każdą formę pomocy, każdą wpłatę, każde udostępnienie zbiórki.

Pomóc Natalce będzie można także podczas Biegu Toyoty. Zapisy odbywają się przez stronę www.zmierzymyczas.pl. Opłata startowa wynosi 50 zł.

(KT)

Jeśli ktoś chciałby przelać pieniądze na rzecz Natalki, może to zrobić z pośrednictwem strony: https://www.siepomaga.pl/nozka-natalki, a także wpłacając bezpośrednio na konto fundacji „Zdążyć z Pomocą", nr konta 42 2490 0005 0000 4600 7549 3994, tytułem „26318 Banasik Natalia, darowizna na pomoc i ochronę zdrowia".

REKLAMA

Jubileuszowe święto OŁAWSKICH strażników ognia

POWIAT

Awanse i odznaczenia

- Przez kilka ostatnich lat obchody Dnia Strażaka miały zawsze jakiś szczególny charakter, bo zbiegały się z różnymi okrągłymi rocznicami bądź jubileuszami. I nie inaczej jest w tym roku, w którym upamiętniamy dwie dwudzieste rocznice - utworzenia powiatowego koła strażackich emerytów oraz powstania nowej Komendy Powiatowej PSP w Oławie, wraz z nową strażnicą dla miejscowej Jednostki Ratowniczo-Gaśniczej - mówił brygadier w stanie spoczynku Jerzy Łabowski, były wieloletni komendant powiatowy oławskiej KP PSP oraz zastępca komendanta wojewódzkiego PSP, a obecnie prezes Zarządu Powiatowego Związku Ochotniczych Straży Pożarnych RP w Oławie i nowy szef oławskiego koła Związku Emerytów i Rencistów Pożarnictwa - na uroczystym apelu, odbywającym się 23 maja w Oławie, z okazji strażackiego święta

Awansowani na wyższe stopnie, na pierwszym planie, od lewej: starszy kapitan Kamil Waliszewski oraz aspiranci Marek Wróbel i Tomasz Buszczak

Obchody rozpoczęto tradycyjnie 4 maja, w dniu świętego Floriana - patrona strażaków. W kościele pod wezwaniem Miłosierdzia Bożego ksiądz proboszcz Stanisław Bijak, kapelan oławskich strażaków, i ksiądz dziekan Janusz Gorczyca, odprawili mszę świętą w intencji druhów z naszego powiatu i ich rodzin. W ławkach świątyni zasiedli głównie funkcjonariusze z Komendy Powiatowej PSP w Oławie, delegacje jednostek Ochotniczej Straży Pożarnej z całego powiatu oławskiego oraz strażaccy emeryci. W okolicznościowej homilii ksiądz dziekan Gorczyca przypomniał sylwetkę patrona braci strażackiej - świętego Floriana. Wiele słów poświęcił jego bohaterskim czynom w czasach rzymskiego cesarza Dioklecjana, charakteryzujących się prześladowaniem chrześcijan. Mówił o męczeńskiej śmierci Floriana, w nurtach rzeki Anizy, w rejonie dzisiejszej Górnej Austrii, gdzie służył w rzymskich legionach i dowodził grupą żołnierzy, odpowiedzialnych za ochronę przeciwpożarową w obozach cesarskiej armii. W czasach współczesnych święty Florian patronuje wszystkim zawodom związanym z ogniem. Oprócz strażaków - także hutnikom, kominiarzom, koksownikom, garncarzom i piekarzom.

Florianowe oławskie uroczystości strażackie kontynuowano 23 maja, w Komendzie Powiatowej PSP przy ulicy Kutrowskiego. Tym razem - ze względu na niesprzyjające warunki atmosferyczne - nie jak zwykle na placu manewrowym, lecz w głównym hangarze JR-G. Musztrę poprowadził brygadier Krzysztof Gielsa, który złożył meldunek brygadierowi Piotrowi Grzybowi, zastępcy komendanta dolnośląskiego PSP. Po odegraniu hymnu państwowego, komendant PSP w Oławie kapitan Bartłomiej Marcinów przywitał przybyłych i podziękował władzom wojewódzkim straży pożarnej, także lokalnym samorządom - za systematyczne wsparcie finansowe i rzeczowe. Dzięki temu oławscy i jelczańscy zawodowi strażacy, a także jednostki Ochotniczej Straży Pożarnej w naszym powiecie, systematycznie wzbogacają się o coraz nowocześniejszy sprzęt ratowniczy oraz o nowe pojazdy operacyjno-ratownicze. Komendant podziękował szczególnie staroście i Zarządowi Powiatu, z którymi na bieżąco współpracuje i zawsze otrzymuje potrzebną i niezbędną pomoc finansową lub organizacyjną.

Podczas uroczystości wręczono strażakom zawodowym nominacje na wyższe stopnie i stanowiska służbowe, przyznane rozkazami ministra spraw wewnętrznych lub komendantów PSP - głównego, wojewódzkiego i powiatowego. Wręczono także listy gratulacyjne i nagrody pieniężne starosty, a ochotnikom i osobom wpierającym straż - branżowe i okolicznościowe odznaczenia. Odpowiednie rozkazy, uchwały i decyzje odczytywał starszy kapitan Łukasz Słoma. Na wstępie wspomniał, że podczas tegorocznych wojewódzkich obchodów Dnia Strażaka, na podstawie decyzji ministra spraw wewnętrznych i administracji, uhonorowano srebrnymi odznakami „Za Zasługi dla Ochrony Przeciwpożarowej" młodszego brygadiera Witolda Deryłę - dowódcę JR-G w Jelczu-Laskowicach oraz funkcjonariusza z tej jednostki - starszego ogniomistrza Wojciecha Włodarczyka. Brązową odznaką ministerialną już podczas uroczystości w Oławie uhonorowano kapitana Kamila Terleckiego.

Złotymi medalami „Za Zasługi dla Pożarnictwa", przyznanymi przez Prezydium Zarządu Wojewódzkiego ZOSP RP we Wrocławiu, nagrodzono druhnę Martę Znamirowską z OSP Oława oraz druhów Sławomira Mykitę z OSP Bystrzyca i Remigiusza Paprockiego z OSP Jelcz-Laskowice. Srebrne odznaki otrzymali druhowie: Janusz Matusik z OSP Siecieborowice, Stanisław Łukasik z OSP Minkowice Oławskie, Tomasz Klimczak z OSP Bolechów oraz Dominik Kumor z OSP J-L. Brązowe odznaki zawisły na mundurach druhów: Szymona Czarneckiego z OSP Owczary, Rafała Gorbenki z OSP Bystrzyca, Tomasza Koziny z OSP Siedlce i Marcina Srokowskiego z OSP J-L. Trzech druhów - Marcina Kaweckiego z OSP Wierzbno, Adama Materę z OSP Bystrzyca i Grzegorza Cyranowskiego z OSP Sobocisko - nagrodzono odznaką „Wzorowy Strażak".

Na starszego kapitana awansowali w tym roku kapitanowie Piotr Książkiewicz i Kamil Waliszewski, a na aspirantów - młodsi aspiranci Tomasz Buszczak i Marek Wróbel.

Awanse na wyższe stopnie otrzymało także kilkunastu funkcjonariuszy z korpusu podoficerów. Od 4 maja tego roku nowymi starszymi ogniomistrzami w oławskiej KP PSP są: Mariusz Honc, Paweł Krzyżanowski i Henryk Rawski. Stopień ogniomistrza otrzymali natomiast: Mieczysław Boruń, Piotr Humiński, Arkadiusz Jakubowski, Mariusz Kaczmar, Szymon Koszykowski, Ireneusz Kott, Paweł Kuszyk, Marcin Nowostawski, Marcin Opoń, Michał Ostaszyk, Jacek Sękowski i Wojciech Stachowiak. Na starszego strażaka awansowano: Andrzeja Frysztaka, Damiana Kotlińskiego i Wojciecha Śliwę.

Awansowanym i nagradzanym wręczali nominacje i odznaczenia oraz gratulowali wyróżnień, komendanci Grzyb i Marcinów, a także przedstawiciele Związku Ochotniczych Straży Pożarnych RP - wiceprezes Zarządu Wojewódzkiego druh Grzegorz Obara i prezes Zarządu Powiatowego ZOSP RP w Oławie druh Jerzy Łabowski. Listy gratulacyjne i nagrody finansowe starosty oławskiego Zdzisława Brezdenia wręczał jego zastępca Witold Niemirowski.

Druh Jerzy Łabowski prezentuje z dumą płaskorzeźbę, podarowaną oławskim weteranom strażackim przez Dolnośląski Zarząd Związku Emerytów i Rencistów Pożarnictwa

Licznie reprezentowani na uroczystościach przedstawiciele władz samorządowych oraz służb i instytucji, współpracujących z KP PSP i jednostkami OSP, a także ksiądz kapelan Stanisław Bijak dziękowali i gratulowali wszystkim strażakom, szczególnie awansowanym i odznaczonym. Podkreślili duży szacunek, jakim cieszą się strażacy w społeczeństwie oraz życzyli im spokojnej służby, także tyle samo powrotów do remiz i strażnic, ile wyjazdów do akcji ratowniczych.

Sporo czasu poświęcono w tym roku strażackim emerytom, a okazją ku temu był jubileusz 20-lecia oławskiego koła weteranów służby strażackiej i pożarnictwa.

Nowy szef władz regionalnych związku emerytów, druh Grzegorz Kocon, wręczył nowemu szefowi oławskiego koła, druhowi Jerzemu Łabowskiemu, płaskorzeźbę z postacią świętego Floriana oraz z tabliczką, na której wygrawerowano gratulacje dla jubilatów. Obaj druhowie przekazali specjalne podziękowania dla zasłużonej działaczki związkowej, wieloletniej szefowej oławskiego koła - aspiranta w stanie spoczynku Stanisławy Sochy. Wyróżniono także kilka innych osób, aktywnie działających w tej organizacji: Tadeusza Frysztaka, Wiesławę Gruszczyńską, Stanisława Mazurkiewicza, Józefę Romanowską, Eugeniusza Engla, Czesława Galę, Ignacego Krzeszowskiego, Urszulę Fabisiak, Stanisława Kwietnia, Zbigniewa Rutkowskiego oraz Danutę Ostrowską-Piskorz.

Jerzy Łabowski zachęcał do zapoznania się z wielotomową kroniką koła, którą prowadziła Stanisława Socha, oraz wręczył uhonorowanym świeżo wydany okolicznościowy album, oparty na tej kronice, w ciekawy sposób obrazujący 20 lat społecznej i wszechstronnej działalności strażackich emerytów z miasta i gminy Oława, z Jelcza-Laskowic i z Domaniowa.

Na koniec oficjalnych obchodów jubileuszowego święta, tradycyjnie poczęstowano przybyłych strażacką grochówką i zaproszono do zwiedzenia komendy oraz do obejrzenia nowoczesnego sprzętu ratowniczo-gaśniczego, wystawionego na placu manewrowym.

TEKST I FOT.:
KRZYSZTOF A. TRYBULSKI
ktrybulski@gazeta.olawa.pl

W tym roku florianowe uroczystości w Oławie zdominowali strażaccy emeryci. Na fot. pierwsza z prawej - Stanisława Socha

eprasa.pl 099188dc41

Oławski festiwal tańca 2019

ZATAŃCZYLI z PAZUREM

OŁAWA

Soliści, pary i formacje

Rozgrywany w nietypowym, majowym terminie, przy skromniejszym niż zwykle anturażu, tegoroczny festiwal był mimo to bardzo udany. Dopisali uczestnicy i widownia - przy finałowych zmaganiach hala OCKF pękała w szwach

Rywalizację duetów i małych formacji zdominowali tancerze z klubu „3 Dance" Wrocław. Na fot. Amelia Walenciejczyk i Lisa Sremcevic

W rywalizacji dużych formacji także „rządzili" tancerze z klubu „3 Dance" Wrocław

Taneczne zawody ogólnopolskie, mające rangę mistrzowską, a więc takie, podczas których można zdobywać wyższe kategorie sportowe, odbywały się w Oławie z reguły pod koniec listopada lub na początku grudnia. W ubiegłym roku z różnych względów nie udało się ich jednak zorganizować w tym tradycyjnym późnojesiennym terminie. Odbyły się więc dopiero na początku maja tego roku. Imprezę i tym razem podzielono na dwa dni. W sobotę 11 maja halą Oławskiego Centrum Kultury Fizycznej zawładnęli miłośnicy hip-hopu oraz disco- i modern-dance, zaś w niedzielę 12 maja zmagały się pary, rywalizujące w konkursie tradycyjnego tańca towarzyskiego, o puchar burmistrza Oławy.

Sobotni Festiwal Tańca Nowoczesnego „Koguci Pazur 2019" był już piątą edycją tych zawodów. Pierwsze rozgrywano w Oławie 28 listopada 2014, a następne w latach 2015, 2016 i 2017. Tak jak poprzednio, widzowie oglądali występy duetów oraz zespołów, w różnych formach tańca nowoczesnego: „hip-hop", „disco-dance", „show-dance" „modern-dance", „jazz-dance". Rywalizowano w trzech kategoriach wiekowych: do lat 11, 12-15 lat oraz powyżej 15 lat. Odrębne grupy stanowili uczestnicy w innych formach tańca - tu mogliśmy śledzić występy debiutantów, w kategoriach do lat 7 i do lat 10, oraz seniorów, klasyfikowanych w przedziałach wiekowych: +30 i +50. Łącznie w oławskim „Kogucim Pazurze 2019" wzięło udział ponad 500 tancerzy z 20 klubów i szkół tańca z Wrocławia, Nysy, Złotoryi, Krapkowic, Ząbkowic Śląskich, Międzylesia, Środy Śląskiej, Strzegomia i oczywiście z Oławy. Tworzyli razem 80 zespołów, w tym 44 duety, oraz po kilkanaście małych (do 7 uczestników) i dużych formacji (w ich skład wchodziło od 8 do 24 osób).

W gronie laureatów stylu „disco-dance" byli głównie tancerze z klubu „3 Dance" Wrocław: Oliwia Zytko, Maja Koźlik, Tamara Włodarz, Franciszek Tchórzewski, Olga Ślęzak, Maciej Szachnowski, Julia Jakubowska, Amelia Walenciejczyk, Katarzyna Gajewska, Mateusz Karkut, Katarzyna Zalewska, Agata Łakota, Amelia Romanow, Zuzanna Kacperczyk, Lisa Sremcevic, Milena Waszczak i Marta Burns. Inni zawodnicy z tego klubu - Szymon Kopczyński i Kacper Białobrzeski - zdobyli wyróżnienie w grupie „hip-hop".

W pierwszym dniu festiwalu nie zabrakło oławskich akcentów. Debiutujące w imprezie zespoły ze Studia Tańca „Piruet" zdobyły dwa wyróżnienia - złote za choreografię „Wiosenny deszcz" w kategorii „Inne formy" i w grupie do 11 lat, oraz brązowe - za program „Girls talk", w kategorii „modern-dance" („taniec współczesny") - do lat 15.

Formacja „Oko Junior" ze Szkoły Tańca „Athina" otrzymała srebrne wyróżnienie w kategorii „Debiuty do lat 7". Taką samą nagrodę (srebrne wyróżnienie) wywalczyła w „Debiutach do lat 10" inna formacja z „Athiny" - „Super-Ktosie". Ponadto brązowe medale otrzymali:

formacja „Navi", w kategorii „Hip-hop do lat 11" oraz formacja „Sweet Hapenns" - w kategorii „Hip hop powyżej 15 lat".

Sporo braw zebrali tancerze i tancerki z grup starszych i seniorskich, a zwłaszcza formacje „Latino Ladyss" z „Athiny" Oława - za aranżację „Kabaret", „Ząbkowickie jezzgotki" z UTW Ząbkowice - za brawurowe choreografie „Carmen" i „Rasputin" oraz „Spoko babki" z UTW Oława - za fantastyczną „Różową Panterę".

Głównym organizatorem Festiwalu Tańca Nowoczesnego „Koguci Pazur 2019" było Stowarzyszenie Taneczne „Athina" i jego szefowa Mirosława Cydzik. Patronat honorowy sprawował burmistrz Oławy Tomasz Frischmann, także fundator nagród. Sędziowali: Agnieszka Daniszewska, Magda Chanas, Karolina Szymańska-Rogalska, Sebastian Gębura i Paweł Kokowski. Spikerem zawodów był Miłosz Lisowski.

*

Relacja z niedzielnego turnieju tańca towarzyskiego o puchar burmistrza Oławy - w następnym wydaniu „GP-WO".

TEKST I FOT.:
KRZYSZTOF A. TRYBULSKI
ktrybulski@gazeta.olawa.pl

Oławskie „Latino Ladyss" w efektownej choreografii, z kultowego filmu „Kabaret"

Formacja „Navi" z oławskiej „Athiny" otrzymała brązowe wyróżnienie w kategorii „Hip-hop do lat 11"

W tańcu nowoczesnym liczy się ekspresja i ciekawa choreografia...

„Ząbkowickie jezzgotki" z Uniwersytetu Trzeciego Wieku w Ząbkowicach Śląskich zaprezentowały dwie brawurowe choreografie - widoczną na fot. „Carmen" oraz „Rasputina"

eprasa.pl 099188dc41

JELCZ-LASKOWICE
Przyroda

„MATCZYNA LIPA” czeka NA GŁOSY

1 czerwca rusza głosowanie w konkursie na drzewo roku. O prym walczy „Matczyna Lipa”

Konkurs Klubu Gaja to propozycja dla osób indywidualnych, placówek edukacyjnych, urzędów administracji państwowej i samorządowej, instytucji, organizacji społecznych oraz regionalnych i lokalnych wspólnot mieszkańców. Zwycięzca polskiej edycji konkursu co roku bierze udział w głosowaniu na Europejskie Drzewo Roku.

W 2014 roku w konkursie zwyciężył dąb „Słowianin” z Dębiny. Zgłosił go Jacek Mikołajczyk, radny i miłośnik lokalnej historii. W europejskim konkursie nie poszło już tak dobrze, ale najważniejszy cel został osiągnięty. Laur krajowy sprawił, że drzewo odżyło. Lokalna społeczność zaczęła je zauważać wyraźniej niż kiedykolwiek wcześniej. Teren wokół „Słowianina” stał się miejscem integracji i licznych spotkań, a Dębina najchętniej odwiedzaną miejscowością wiejską w gminie.

Mikołajczyk był radnym kadencji 2010-2014. Po czterech latach bez działalności samorządowej w 2018 roku znów dostał się do Rady Miejskiej. W swoim programie dużo mówił o o kultywacji przyrody i lokalnej historii. Stąd pomysł, by kolejny raz powalczyć w konkursie.

Tym razem bohaterem ma być „Matczyna Lipa”, która stoi na terenie strzelnicy przy ul. Turniejowej w Jelczu-Laskowicach. Drzewo ma blisko 400 lat, jest wysokie na 23 metry i liczy 490 cm w obwodzie. - Rośnie na „Matczynej Górze”, najwyższym, malowniczym wzniesieniu w granicach Jelcza-Laskowic - opowiada Jacek Mikołajczyk. - Rozpościera się z niego wspaniały widok na całą okolicę. Słowiańsko brzmiąca nazwa „Matczyna Góra”, wyszperana została przez lokalnych historyków na mapach Śląska z okresu drugiej połowy XIX wieku, kiedy to na polecenie władz pruskich nanoszono na mapy nazwy miejscowe obiektów geograficznych, przyrodniczych i historycznych. Dzięki staraniom Strzeleckiego Bractwa Kurkowego Grodu Jelcz-Laskowice, wśród których jest wielu pasjonatów lokalnej historii, nazwa po latach zapomnienia wróciła do życia, jest coraz częściej kojarzona i używana przez lokalną społeczność. (...) Ze względu na walory przyrodnicze i krajobrazowe, miejsce to jest z przyjemnością odwiedzane przez okolicznych mieszkańców. jego kilkusetletnie życie gospodarcze odbywało się w cieniu rozłożystej i miododajnej, cudownie kwitnącej i przyprawiającej o zawrót głowy miodowo-waniliowym zapachem, lipy. Odnalezienie na dawnych mapach nazwy wzniesienia stało się inspiracją do określenia tym samym mianem najbardziej okazałej lipy tam rosnącej. Mamy „Matczyną Górę”, niech więc będzie „Matczyna Lipa”!

Głosowanie w tegorocznej edycji konkursu rozpocznie się 1 czerwca. Głosy można oddawać za pośrednictwem strony www.drzeworoku.pl.

(KT)

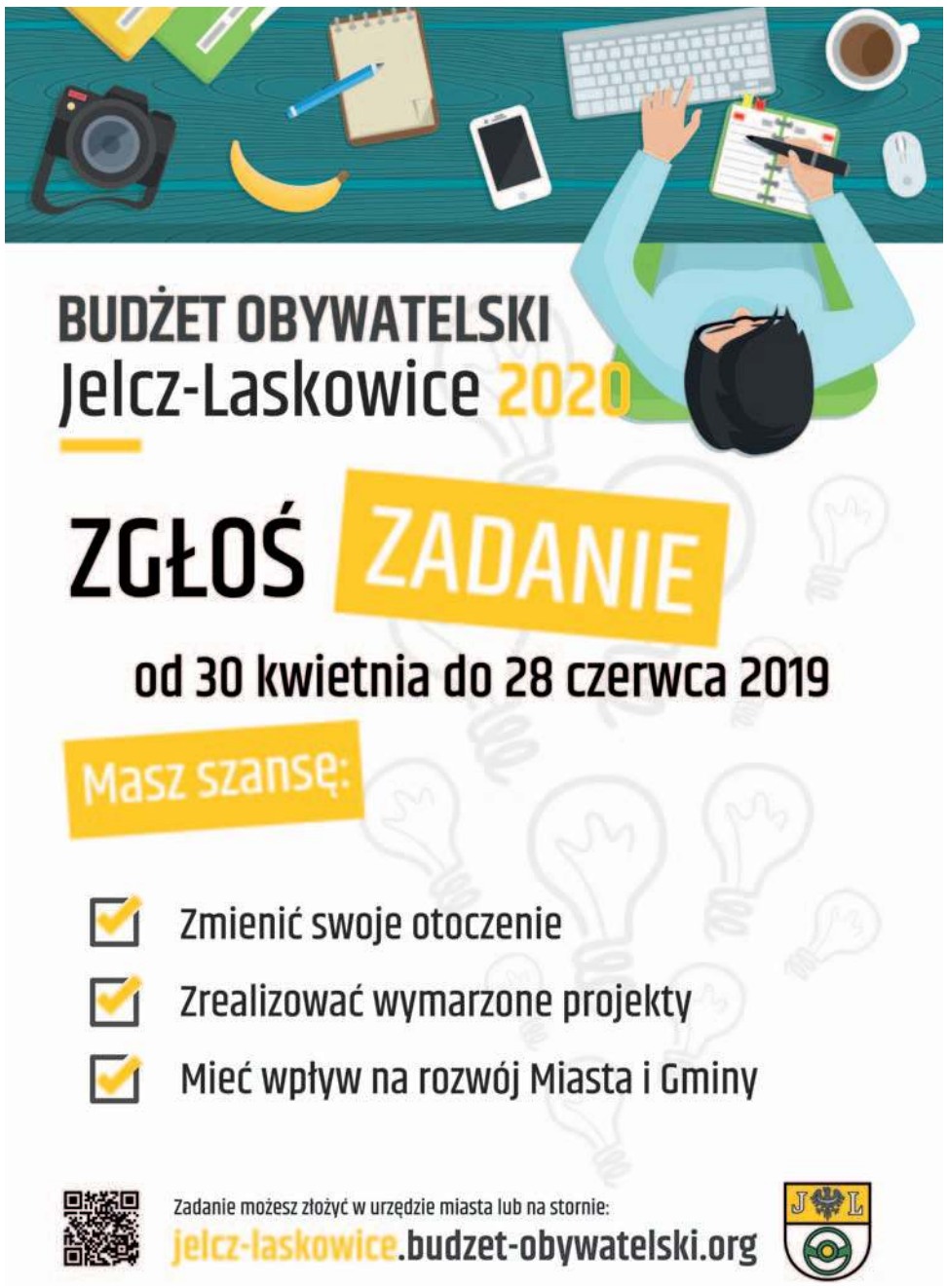

JELCZ-LASKOWICE
Warto!

Każdy MOŻE decydować! Wystarczy chcieć

Do 28 czerwca można zgłaszać projekty w ramach budżetu obywatelskiego

- Już po raz trzeci mają państwo możliwość bezpośredniego projektowania części wydatków inwestycyjnych budżetu naszej gminy - mówi burmistrz Bogdan Szczęśniak. - Dotychczasowe edycje pokazały, że budżet obywatelski daje możliwość realnego rozwoju miasta i gminy Jelcz-Laskowice i realizacji potrzeb mieszkańców. Dlatego też serdecznie zachęcam do zaangażowania się w trzecią edycję i współdecydowania o rozdysponowaniu kwoty 650.000 zł.

To wydzielona część budżetu gminy, o której przeznaczeniu zdecydują w głosowaniu mieszkańcy. Na projekty zlokalizowane na terenach miasta przeznaczone zostanie 430.000 zł. Sołectwa będą mogły liczyć na 220.000 zł. Koszt jednego zadania miejskiego nie może jednak przekroczyć 215.000 zł, a wiejskiego - 110.000 zł.

W procesie budżetu obywatelskiego może uczestniczyć każdy mieszkaniec gminy, który posiada stałe zameldowanie lub jest wpisany do rejestru wyborców i ma ukończone 18 lat. Zgłoszenie zadania, o którym mowa wymaga poparcia co najmniej 15 innych osób spełniających wskazane kryteria.

To wyjątkowa okazja do rzeczywistego i bezpośredniego współdecydowania o tym, na co zostanie wydana część budżetu miasta i gminy. Budżet obywatelski daje możliwość zgłaszania i promowania własnych ciekawych pomysłów, przyczyniających się do poprawienia funkcjonowania całego miasta i gminy.

W poprzednich latach w głosowaniach wygrywały m.in. takie projekty jak: siłownia zewnętrzna w Wójcicach. Park Europejski między basenem a Centrum Sportu i Rekreacji, oświetlenie ul. Szkolnej w Grędzinie i budowa wiaty biesiadnej w Chwałowicach.

Szczegóły dotyczące programu, a także formularze zgłoszeniowe i wszystkie niezbędne informacje, dostępne są na stronie www.jelcz-laskowice.budzet-obywatelski.org

(KT)

Świat Nieruchomości ZNiB „Wspólnota” jako zarządca części wspólnej nieruchomości położonej w Oławie przy ulicy B. Chrobrego 24

ZAPRASZA DO SKŁADANIA OFERT

- **na remont (projekt + wykonawstwo) instalacji gazowej w budynku położonym w Oławie przy ul. B. Chrobrego 24 wraz z kosztorysem inwestorskim.**
  Wszelkie informacje oraz specyfikacja dotycząca planu inwestycji dostępna w biurze zarządcy (ul. B. Chrobrego 20E; 55-200 Oława) oraz pod nr telefonu: 693-757-825 w godzinach 07:00-15:00.

Oferty w zamkniętych kopertach wraz z ceną za całość inwestycji złożyć należy w biurze zarządcy (ul. B.Chrobrego 20E; 55-200 Oława) do 28.06.2019r. do godz. 15:00

OGŁOSZENIE PŁATNE

eprasa.pl 099188dc41

ANABEL WITEK
redakcja@gazeta.olawa.pl

Witamy wśród nas

Rubrykę „Witamy wśród nas" publikujemy dzięki pomocy pracowników Oddziału Noworodków i Oddziału Położniczego Szpitala w Oławie oraz oławskiego Urzędu Stanu Cywilnego

URODZILI SIĘ:

Miłosz Karol Kołtun

Wojciech Karol Stolf

Alan Adrian Magierowski

Tomasz Ryszard Kurkowski

Nikodem Bogucki

Piotr Hirschberg

Wiktor Ciołek

Nazywam się Tomasz Kurowski, jestem synem Jolanty i Piotra. Przyszedłem na świat 20 maja. Moje wymiary to 55 cm i 3250g. Mieszkamy w Stanowicach.

To ja, Jolanta Dziewanowska. Mama Paulina urodziła mnie 21 maja. Mierzyłam wtedy 57 cm, a ważyłam 3850 g. W domu w Oławie czeka na mnie tata Damian i brat Jakub.

Jestem Maja Junik. Mama Małgorzata urodziła mnie 22 maja. Mam 56 cm wzrostu i ważę 3760 g. W domu w Marcinkowicach czekają na mnie tata Łukasz i siostra Julka.

To ja, Gabriela Szabat. Moi rodzice to Patrycja i Karol. Przyszłam na świat 23 maja, mając 53 cm wzrostu i ważąc 3000 g. Mieszkamy we Wrocławiu.

Nazywam się Wojtuś Szerner, jestem synem Karoliny i Tomasza. Urodziłem się 23 maja, mając 58 cm wzrostu i ważąc 3750 g. W domu we Wrocławiu czeka na mnie siostra Malwina.

BARAN

(21.03-20.04)

W tym tygodniu nie czekają cię żadne gwałtowne przeżycia. Będzie ci towarzyszył spokój. Skorzystaj z możliwości wyciszenia się i odpoczynku. Poświęć ten czas sobie. Mała zmiana wizerunku doda ci pewności siebie. W nadchodzących dniach gwiazdy będą ci sprzyjać w grach losowych. Zdrowie i finanse - dobre.

BLIŹNIĘTA

(22.05-21.06)

Dużo pracy zwłaszcza w środę i piątek. Zaplanuj dobrze czas, bo możesz z czymś nie zdążyć. Koniec tygodnia przyniesie miłe odwiedziny lub napływ gotówki. Nie zapominaj, że wokół są ludzie, którzy potrzebują twoich ciepłych słów i aprobaty. Pamiętając o tym, sprawisz, że stosunki z najbliższymi będą serdeczne i szczere.

LEW

(23.07-22.08)

Gwiazdy będą sprzyjać osobom, które nie boją się ryzyka i szalonych chwil. Mają szansę na ekscytujące przeżycia w miłości. Samotne osoby mogą poznać swoją drugą połówkę. Jeśli tylko wyzbędą się oceniania ludzi po pozorach. Szczęśliwe dni to czwartek i sobota. Niezbyt korzystnie ułoży się w finansach. Twoje szastanie gotówką sprawi, że teraz będziesz musiał zacisnąć pasa. Małe kłopoty ze zdrowiem.

WAGA

(23.09-23.10)

Udane dni to poniedziałek i środa. Pozostałe upłyną szybko, bo obowiązków nie zabraknie. Będziesz zajęty i pełen entuzjazmu do pracy, wykorzystaj to do zakończenia spraw, na które nie miałeś dotąd sił. W weekend miłe spotkanie w gronie przyjaciół i rodziny. Skorzystaj z propozycji, jakie od nich otrzymasz. W miłości czeka cię coś nowego i ciekawego. Finanse i zdrowie w normie.

STRZELEC

(23.11-21.12)

Początek tygodnia raczej spokojny i bez niespodzianek. Od czwartku możesz zacząć planować weekend. Obowiązki domowe nie sprawią większych trudności. Możesz pozwolić sobie na większy wydatek, ale w granicach rozsądku. Chwilowo w sprawach sercowych zapanuje spokój i harmonia, nauczysz się postępować z partnerem, tak aby nie dochodziło między wami do konfliktów.

WODNIK

(21.01-20.02)

Jeśli czujesz znużenie swoim życiem zawodowym, to dobry moment, aby rozejrzeć się za nową pracą, zajęciem. Dostaniesz od losu kilka ciekawych okazji. W przyszły tydzień wkroczysz z podniesioną głową i pełen entuzjazmu. Twoi bliscy i przyjaciele także dostarczą nowych propozycji do przemyślenia. W miłości bez zmian i niespodzianek. Poprawa sytuacji finansowej.

BYK

(21.04-21.05)

Dla Byków to tydzień sprzecznych uczuć. Czeka cię radość w miłości i przyjaźni oraz niepowodzenie w interesach i finansach. Powody do radości nie zdołają przyćmić kłopotów z pieniędzmi. Poprawa nastąpi, ale niezbyt szybko. Ułóż plan działania w oszczędzaniu i zdobyciu nowych źródeł gotówki. Zdrowie będzie dopisywać.

RAK

(22.06-22.07)

Kolejne kroki w celu poprawy sytuacji materialnej przyniosą raczej niewielkie efekty. Nie przejmuj się, to tylko przejściowe niepowodzenia. Lepiej powiedzie się w uczuciach. Ktoś okaże ci wiele przyjaźni i miłości. Nie pozostań obojętny, doceń to. Jeśli okażesz zainteresowanie, ta znajomość może przerodzić się w coś więcej.

PANNA

(23.08-22.09)

Tydzień rozpocznie się pracowicie i taki będzie do końca. Czeka cię nawał pracy, ale zabierzesz się do niej z ochotą. Masz szanse na awans, pochwałę lub poprawę finansów. Dobry czas na podjęcie ważnych decyzji. W miłości postaraj się zachować spokój, nie atakuj i nie krytykuj, a obędzie się bez przykrych niespodzianek. Zdrowie - bardzo dobre.

SKORPION

(24.10-22.11)

Nadejdzie dzień, na który od dawna czekałeś - uporasz się z kłopotami finansowymi. Teraz czas na uporządkowanie dokumentów i spraw urzędowych. To na początek nowego rozdziału w życiu. Pomoże ci w tym ktoś bliski, możliwe, że będzie to członek rodziny. W miłości czas próby. Nie podchodź zbyt impulsywnie do błędów, jakie popełnia partner.

KOZIOROŻEC

(22.12-20.01)

Tydzień bardzo spokojny, spędzony na niewielkich pracach domowych. Sprawy rodzinne będą zaprzątać twoją głowę aż do piątku. Zanim zrealizujesz jakiś plan, najpierw się z nim prześpij - co nagle, to po diable. Okazja poprawy finansów nadarzy się w piątek. W sobotę odwiedziny kogoś z daleka. Zdrowie bez zmian.

RYBY

(21.02-20.03)

Staniesz przed wieloma problemami, niekoniecznie swoimi. Poczujesz konieczność ich rozwiązania. Uda ci się pomóc innym osobom, ale nie wszyscy to docenią. W życiu uczuciowym - sukces, radość i wiele przyjemnych chwil. Masz szansę na ekscytującą przygodę, ale nie zwalniaj rozumu ze swoich obowiązków. Finanse raczej się nie zmienią.

3 maja w DPS

OŁAWA/STANOWICE

Dzieci seniorom

Przedszkolaki z Kredki uczciły święto Konstytucji z podopiecznymi Domu Pomocy Społecznej w Oławie

- Święto 3 Maja obchodzone jest ze szczególną radością przez wszystkich Polaków, zarówno tych dużych, jak i małych - mówi Beata Brzezińska dyrektor przedszkola Kredka w Stanowicach. - Z tej okazji dzieci z naszego przedszkola po raz kolejny zawitały do oławskiego DPS, by razem z jego mieszkańcami uhonorować ten dzień, co spotkało się z entuzjazmem ze strony seniorów i pracowników ośrodka.

Mimo lekkiej tremy przed występem mali artyści z wielką dumą, dziecięcą szczerością i jeszcze większą naturalną radością, recytując wiersze, śpiewając piosenki patriotyczne opowiadali publiczności o Polsce widzianej dziecięcymi oczami i sercami. - Z pewnością nie był to ostatni występ przed tą publicznością, gdyż atmosfera takich spotkań zaraża na dłużej i chyba każdy chce przeżyć to jeszcze raz - dodaje dyrektor przedszkola.

OPR. (WK)

arch. Przedszkole Kredka

Przedszkolaki z Kredki odwiedzili seniorów oławskiego DPS

eprasa.pl 099188dc41

Mocno naaaaciągane...

...czyli strona satyryczna, dla ludzi z poczuciem humoru, na której nie wszystko i nie zawsze jest prawdziwe!

Wybrał i opracował: Krzysztof A. Trybulski

Tygodniowy remanent

- Wybory, wybory...

...i po wyborach! - chciałoby się powiedzieć, trawestując znane powiedzenie o świętach. Jakichś spektakularnych zdarzeń czy sensacji w trakcie niedzielnych wyborów europejskich u nas nie było. W trakcie kampanii lud oławski przedstawicieli „Koalicji Europejskiej" witał tak, jak żona wracającego późno z pracy męża, czyli wrogo. Natomiast reprezentantów mniej czy bardziej zjednoczonej prawicy witano z reguły tak, jak pies tego samego niedobrego dla żony męża, czyli radośnie! No i jakby na to nie patrzeć, nastroje z kampanii w dniu wyborów odbiły się u nas jak w przeźroczystym szkle, z którego zbudowano urny do czasowego przechowywania głosów. W efekcie nasz powiat podzielił się tak jak Polska. W strefie, gdzie według zwolenników „dobrej zmiany" przynajmniej do niedawna, a więc do czasów Wojtka Wielkiego Truskawkowego, była tylko „d... i kamieni kupa", czyli w Domaniowie, a także w podobnej części gminy Oława, czyli w tamtejszym „Trójkącie Bermudzkim" (Jakubowice - Drzemlikowice - Siecieborowice), którą do łask budżetowych zaczął dopiero od niedawna PiS-owski komisarz przywracać, ludziska masowo głosowali na kandydatów namaszczonych przez prezesa Jarosława. Bóg natomiast raczy wiedzieć, dlaczego podobnie zachowywali się przy urnie wyborcy z miasta i gminy Jelcz-Laskowice, bo przecież ta jednostka samorządowa już od wielu lat zalicza się do najbardziej dynamicznie rozwijających się w Polsce. „Ch...a, d...ę i kamieni kupę" tu może też można było dostrzec, ale dawno dawno temu, czyli tuż po upadku komuny i na długo przed objęciem rządów przez Bodzia Szczęśniaka. Socjologowie i politolodzy powinni więc zakwalifikować Jelcz-Laskowice do gmin specjalnej troski i systematycznie badać zachowanie miejscowego elektoratu. Logiki w nim bowiem żadnej nie ma, więc tym bardziej powinno to zainteresować naukowców. Na razie - bez dogłębnego wrzynania się w temat czy też konfundowania problemu - można zauważyć, że miasto i gmina J-L to organizm miejsko-wiejski jest, a jak w swojej masie głosowała polska wieś, to powszechnie wiadomo... Smutne jest natomiast to, że w liczącym 75 tysięcy mieszkańców powiecie działające tu ugrupowania polityczne nie znalazły i nie wystawiły ani jednego „swojskiego" kandydata. Musieliśmy więc głosować na tych podsuwanych nam z Wrocławia czy nawet z Warszawy. Koleżanka „Solniczka" pisze niżej, że była już minister Beata u nas w kampanii bardzo aktywnie zaistniała i dlatego zdecydowanie tutaj wygrała. Tyle, że teraz jako europosłanka w czasie wizyt w Polsce raczej do rodzinnego Sycowa zaglądać będzie niż do Oławy czy Jelcza-Laskowic. Starosta Zdzisiek, który niczym prezes Dyzma waha się, czy objąć warszawsko-poselski mandat po Beacie - twierdzi, że ona na pewno do nas przynajmniej jeden raz przyjedzie. Wtedy, gdy trzeba będzie kawałek wstęgi przy otwieraniu nowego mostu na Odrze przeciąć. Skoro kadencja europarlamentarna trwa 5 lat, to może faktycznie deputowana Kempa zdąży i jeszcze w brukselskich szpilkach po naszej nowej przeprawie mostowej przedefiladuje...

(PIEPRZ)

Wioletta Kamińska

Odpowiedzialny za powiatową służbę zdrowia wicestarosta Witold Niemirowski (na fot. z prawej) z okazji Międzynarodowego Dnia Matki spotkał się z pracownicami SP ZOZ w Oławie, z dużym trudem godzącymi obowiązki zawodowe z matczynymi. Z założenia to spotkanie miało się odbywać w miłej, sielankowej oraz „szarmanckiej i kulturalnej" atmosferze. A tymczasem - jak się okazało - u zastępcy szefa Zarządu Powiatu wywołało traumatyczne wspomnienia z dzieciństwa. Wyrażamy jednak cichą nadzieję, że to nie zatrzyma programu szczepień ochronnych, wdrażanego od kilku tygodni przez oławski SP ZOZ we wszystkich przedszkolach w naszym powiecie...

(KAT)

Miedziane usta prawdy

Kto jak głosował?

Takie pytanie po ostatnich niedzielnych wyborach zadają sobie wszyscy Polacy, więc również i mieszkańcy naszego powiatu. Oławscy radni miejscy natomiast podobny dylemat rozstrzygali prawie miesiąc wcześniej, bo na kwietniowej sesji - podczas opisywanej już na naszych łamach debaty na temat zmian w Wieloletniej Prognozie Finansowej

- Przy rozpatrywaniu wniosku pani radnej Ziółkowskiej w sprawie zdjęcia z porządku obrad uchwały o zmianach w WPF trochę się zagalopowałem i jakby z rozpędu zagłosowałem „za". Pewnie dlatego, że przez 25 lat obecności tutaj w Radzie zazwyczaj głosowałem „za"... - przyznał pod koniec obrad skruszonym głosem rajca BBS Jerzy Hadryś. *- Panie radny Pawłowicz, nie głosuje Pan!? Przecież całkiem niedawno pouczał nas pan, że radny ma obowiązek głosować!* - a tak trochę retorycznie i sceptycznie zarazem przewodniczący RM Krzysztof Mazurek (PiS) komentował zastosowany przez jednego z rajców opozycji bojkot głosowania w sprawie zmian w WPF.

OPR.: (KAT)

Subiektywna kronika J-L

* U nas jak w kraju, wygrywa PiS! W wyborach do Europarlamentu ta partia w samej gminie J-L zdobyła 3789 głosów, czyli o 893 więcej niż jej kandydat na burmistrza J-L w pierwszej turze niedawnych wyborów samorządowych. Jego wynik to tylko 2896 głosów, a rezultat drugiej tury był jeszcze gorszy. Co to oznacza? Na pewno to, że gmina Jelcz-Laskowice uwielbia Beatę Kempę, która zdobyła tu 2222 głosy. To może być znak dla innych polityków, że warto odwiedzać J-L. Kempa przyjeżdża w kampanii, Kempa rozwiesza plakaty, więc Kempa ma!

(SÓL)

POWIATOWA INFO

WALCZĄCY O TYTUŁ „ZASŁUŻONY DLA MIASTA" 85-LETNI OŁAWIANIN PO NIEDZIELNYCH WYBORACH POSTANOWIŁ ZMIENIĆ ADRESATA WNIOSKU - BĘDZIE TERAZ CZYNIŁ STARANIA W BRUKSELI I W STRASBURGU O UHONOROWANIE MIANEM „ZASŁUŻONY DLA UNII EUROPEJSKIEJ"...

DA SIĘ UKRYĆ

eprasa.pl 099188dc41

OGŁOSZENIA DROBNE

Cennik

- słowo w kolorze czarnym (trzy znaki i więcej) - **0,75 zł brutto**
- słowo w kolorze czerwonym (trzy znaki i więcej) - **1,50 zł brutto**
- ramka do ogłoszenia - **11,50 zł brutto**
- ramka do ogłoszenia na żółtym tle - **25,50 zł brutto**
- nekrolog prasowy - **22.00 zł brutto**

Cennik - życzenia i podziękowania

- od osób fizycznych - 10 słów bezpłatnie, za każde następne słowo - **0,75 zł brutto**
- od instytucji społecznych - 30 słów bezpłatnie, za każde następne 30 słów - **7,00 zł brutto**

powiatowa

OGŁOSZENIA DO CZWARTKOWEGO WYDANIA GAZETY PRZYJMUJEMY DO WTORKU, DO GODZ. 12.00

Biuro ogłoszeń i redakcja: 55-200 Oława, Chrobrego 19 (wejście od strony podwórka), tel./fax 71-313-35-57, e-mail: gosia@gazeta.olawa.pl

Powszechna Spółdzielnia Mieszkaniowa, ul Lutosławskiego 8/1 , 55-200 Oława
poszukuje pracownika na stanowisko:

KONSERWATOR

Szczegółowe informacje można uzyskać w siedzibie Spółdzielni i zamieszczone są na naszej stronie internetowej: **www.psm.olawa.pl**
CV ze zdjęciem prosimy składać do 14.06.2019r z w biurze Spółdzielni. Dokumenty można również przesłać drogą pocztową lub za pośrednictwem poczty elektronicznej **sekretariat@psm.olawa.pl**

PRACA

Dam pracę

► Zatrudnię blacharza, pomocnika mechanika - mechanika Guz, Marcinkowice Tel. 500-110-300

► Zatrudnię traktorzystę w gospodarstwie rolnym w Nowym Dworze. Dzwonić od 8.00-15.00 pod nr Tel. 502 174 411

► Zatrudnię fryzjerkę z doświadczeniem, Odnova Tel. 724 064 346

ZATRUDNIĘ PANIĄ DO PRACY W KWIACIARNI W OŁAWIE. MILE WIDZIANE KOBIETY NA EMERYTURZE TEL. 603 032 870

ZATRUDNIĘ DO OBSŁUGI WTRYSKAREK, PEŁNY ETAT, UMOWA O PRACĘ. MIEJSCE PRACY BYSTRZYCA OŁAWSKA TEL. 503 964 115

► Przyjmę do pracy na budowie Tel. 57 576 09 06

► Zatrudnię pracowników budowlanych Tel. 502 411 884

TO MIEJSCE MOŻE CAŁKOWICIE ZMIENIĆ TWOJE ŻYCIE

Jesteś niepełnosprawny? Chcesz się usamodzielnić?
Chcesz być niezależny? Chcesz się rozwijać?
Masz dorosłe niepełnosprawne dziecko?
Martwisz się co będzie gdy Ciebie zabraknie?
Chcesz żeby było samodzielne, pracowało, miało przyjaciół, było szczęśliwe?

W Oławie powstaje wspaniałe miejsce rehabilitacji społecznej i zawodowej:
Zakład Aktywności Zawodowej, który będzie prowadzić lokal gastronomiczny i usługi porządkowo-ogrodnicze.
Miejsce, w którym osoby nawet ze znacznym stopniem niepełnosprawności będą mogły podjąć pracę.

Będzie to praca:

- w środowisku osób niepełnosprawnych
- w oparciu o umowę o pracę w wymiarze 0,55 etatu (3h 51 min codziennie od poniedziałku do piątku)
- uzupełniona codzienną rehabilitacją
- opieką instruktora
- opieką medyczną
- opieką psychologiczną
- dająca możliwość rozwoju
- przygotowującą do wyjścia na otwarty rynek pracy
- zapewniającą rehabilitację społeczną poprzez udział w imprezach kulturalnych, wycieczkach,piknikach.

Wymagania:

- orzeczenie o niepełnosprawności (stopień znaczny)
- wskazania do pracy w zakładzie aktywności zawodowej

Osoby zainteresowane prosimy o kontakt osobisty lub telefoniczny.
Stowarzyszenie Pomocy Dzieciom „Tęcza" w Oławie
Oława, ul. Iwaszkiewicza 11b
Tel. 71 303 81 00; 666884253
www.tecza-olawa.pl

HUTA OŁAWA zatrudni na stanowisko:

PRACOWNIK PRODUKCJI

Wymagania kwalifikacyjne:
- Mile widziane uprawnienia na wózki widłowe

Oferujemy:
- Bezpośrednie zatrudnienie w oparciu o umowę o pracę w pełnym wymiarze czasu pracy
- Atrakcyjne wynagrodzenie oraz system premiowania powiązany z wydajnością i jakością pracy oraz wynikami firmy
- Możliwość skorzystania z wypoczynku w zakładowym ośrodku wypoczynkowym po preferencyjnych cenach

MIEJSCE PRACY: OŁAWA

CV proszę przesłać na adres e-mail:
sekretariatolawa@silesiasa.pl
lub dostarczyć osobiście na adres:
HUTA OŁAWA, ul. Sikorskiego 2, 55-200 Oława
Tel. Kontaktowy: **71 318-73-03**

FEB-EKO

ZATRUDNI KIEROWCÓW kat. C oraz C+E

CV prosimy przesyłać na adres: biuro@febeko.pl
lub składać w siedzibie
Stanowice, ul. Olchowa 1
Tel. 508-094-019

MAD-BUD
MATERIAŁY BUDOWLANE

Poszukujemy pracownika na stanowisko

MAGAZYNIER

PRACA STAŁA UMOWA O PRACĘ

- jednozmianowa praca w koleżeńskiej atmosferze
- mile widziane doświadczenie w branży budowlanej

Tel. 502-562-774

Termy Jakuba

Oławski Park Wodny „Termy Jakuba" w związku ze zbliżającym się otwarciem basenu letniego planuje zwiększenia zatrudnienia w dziale technicznym firmy. Ofertę kierujemy do osób, które szukają stabilnej pracy w miejskiej spółce, cenią sobie wyzwania i niestandardowy charakter pracy, wolność od korporacyjnych reżimów oraz możliwość pracy w wyjątkowej branży, jaką jest Kultura Czasu Wolnego.

ELEKTRYK / HYDRAULIK

Miejsce pracy: Oława, ul. 1 Maja 33a, zespół basenów miejskich

Osoba zatrudniona na tym stanowisku odpowiedzialna będzie za:
- Utrzymanie w pełnej sprawności urządzeń w zakresie funkcjonowania obiektów basenowych
- Przeprowadzanie przeglądów maszyn i urządzeń
- Usuwanie awarii i usterek
- Prowadzenie dokumentacji zgodnych z procedurami
- Utrzymywanie czystości niecek basenowych
- Prace konserwacyjne

Od kandydatów oczekujemy:
- wykształcenia technicznego, preferowane kierunkowe z zakresu hydrauliki, elektryki i/lub mechaniki
- mile widziane doświadczenia w pracy na podobnym stanowisku
- praktyczna wiedza z zakresu mechaniki, automatyki i hydrauliki
- umiejętności pracy w zespole
- samodzielności oraz możliwości wykazywania się inicjatywą i wiedzą merytoryczną
- gotowość do pracy w systemie zmianowym
- uprawnienia SEP 1kV

Wybranym na powyższe stanowisko osobom oferujemy:
- wynagrodzenie adekwatne do posiadanych umiejętności
- forma zatrudnienia: umowa o pracę, system pracy równoważny 12 godzinny
- bardzo dobrą atmosferę w pracy
- pakiet socjalny m.in.. premia świąteczna, ZFŚS, karnety na baseny kryty/odkryty dla pracownika i najbliższej rodziny

CV prosimy składać poprzez e-mail na biuro@termyjakuba.olawa.pl lub osobiście w siedzibie Spółki

Do CV należy dodać zapis: *Wyrażam zgodę na przetwarzanie moich danych osobowych dla potrzeb niezbędnych do realizacji procesu tej oraz przyszłych rekrutacji (zgodnie z ustawą z dnia 10 maja 2018 roku o ochronie danych osobowych (Dz. Ustaw z 2018, poz. 1000) oraz zgodnie z Rozporządzeniem Parlamentu Europejskiego i Rady (UE) 2016/679 z dnia 27 kwietnia 2016 r. w sprawie ochrony osób fizycznych w związku z przetwarzaniem danych osobowych i w sprawie swobodnego przepływu takich danych oraz uchylenia dyrektywy 95/46/WE (RODO)).*

RONALGROUP **Lider** w branży felg ze stopów metali lekkich.

Wyślij CV na adres: jobs.pl@ronalgroup.com
lub zadzwoń 713 810 606 Inżynierska 3, 55-220 Jelcz-Laskowice

eprasa.pl 099188dc41

Firma **Coinalde Polska Sp. z o.o. zatrudni**

OPERATOR MASZYN TECHNIK MECHANIK

Miejsce pracy: **JELCZ-LASKOWICE**
Praca w systemie **3-zmianowym**

Oczekiwania:
- Wykształcenie: technik mechanik
- Doświadczenie zawodowe: min. 5 lat

Oferujemy:
- Wynagrodzenie: do **4500,00 zł/netto** + nadgodziny + soboty
- Dodatkowo: ubezpieczenie zbiorowe, opieka zdrowotna MEDICOVER

Kontakt: **71 381 12 66**
email: **coinaldepolska@coinalde.com**

► Opieka Niemcy Legalnie. Tel. 725 248 935

► Firma ATF zatrudni mechanika samochodowego - mile widziani również pracownicy z Ukrainy Tel. 507 804 231

CHROMAX ZAKŁAD OBRÓBKI METALU W JELCZU-LASKOWICACH POSZUKUJE PRACOWNIKA NA STANOWISKO:
- SPECJALISTA DS.WYCEN / TECHNOLOG,
- PRACOWNIK ADMINISTRACYJNO BIUROWY.
CV WRAZ Z LISTEM MOTYWACYJNYM PROSZĘ PRZESŁAĆ NA ADRES E-MAIL: biuro@chromax.pl
TEL. KONTAKTOWY – 71 318 86 40

► Firma „Karaś" zatrudni do warsztatu mechanicznego spawacza, tokarza oraz kierowcę na transport krajowy z kat C+E Tel. 509 828 672 lub 71-313-30-21 do godz 15

► PRZYJMĘ OSOBĘ DO PRACY DO SKLEPU W BYSTRZYCY Tel. 664 948 095

► Firma zatrudni pracownika ochrony, obiekt przemysłowy, dobra obsługa komputera. Forma zatrudnienia do uzgodnienia. Tel. 660 769 899

► Zatrudnimy na zmywak 782-095-919

► Potrzebna pomoc domowa od 1 czerwca 2019r. na terenie Oławy na okres co najmniej 3 miesięcy. Tel. 606 114 499

APTEKA ZATRUDNI POMOC APTECZNĄ NA 1/2 ETATU GODZ. POPOŁUDNIOWE.
CV NA MAILA apteka-anna@wp.pl
TEL. 605 225 505

► Firma „Karaś" zatrudni pracowników produkcji oraz elektryka Tel. 509 828 672 lub 71-313-30-21 do godz 15

► Przyjmę do pracy od zaraz malarzy Tel. 661 563 060

► Praca w domu proste szycie dzianiny dla szwaczek z doświadczeniem (też emerytki) Z Oławy i okolicy Możliwość wysokich zarobków Dostarczamy maszyny przemysłowe Tel. 501 688 684

► Przyjmę do sprzątania na terenie Stanowic Tel. 501 001 704

KUPNO

► Kupię palety wszystkie. Własny transport, tel. Tel. 661-515-308

► Kupię: starocie, szable, bagnety, zegarki, odznaki, Tel. 502-627-675

► Kupię ciągniki i przyczepy oraz maszyny rolnicze, Tel. 602 811 423

SPRZEDAŻ

► Producent rolet wewnętrznych w kasecie – 1 zł za cm szer. kasety, Gaj Oławski 11, Tel. 537-509-599

► Sprzedam bojler elektryczny o poj. 80 l Cena 150,00 zł Godzikowice. Tel. 797 956 255

SKŁAD OPAŁU RADO
Jelcz-Laskowice, ul. Kolejowa 3
RATY, GOTÓWKA, KARTA
WĘGIEL EKOGROSZEK
luzem i workowany
transport gratis!
tel. 609 034 112

PPHU M. SZCZEPAŃSKI Sp. J.
SKŁADY OPAŁU
OŁAWA- ul. Różana 21 tel. 71-31-34-892
WROCŁAW- ul. Gospodarska 1 tel. 71-302-69-93
JELCZ-LASKOWICE- ul. Inżynierska tel. 71-381-12-04
SPRZEDAŻ PELLETU

► Sprzedam piec c.o - olej opałowy Buderus z osprzętem - moc 31,1 - 38 kW. Cena 3000,00 zł Godzikowice. Tel. 797 956 255

► Sprzedam rower górki mało używany, cena 170 zł, Tel. 603 915 570

► Sprzedam słomę mała kostka Tel. 500 067 376

► Tanio łóżka hotelowe 505-900-394

► Sprzedam hydrofor 603-319-242

► Sprzedam wannę nową Tel. 603 319 242

ZDROWIE

Lekarskie

► LEKARZ STOMATOLOG – DOROTA NAGLIK przyjmuje Oława, ul. Rybacka 5 a, Tel. 601-89-32-32, 887-877-97771-303-22-33, codziennie (oprócz niedziel) od 9.00 do 20.00

► LEKARZ STOMATOLOG, LEKARZ MEDYCYNY – TOMASZ NAGLIK przyjmuje Oława, ul. Rybacka 5 a, codziennie (oprócz niedziel) od 9.00 do 20.00 tel. 601-893-232, 887-877-977, 71-303-22-33

► SPECJALISTA LARYNGOLOG B. BORTNIK przyjmuje w środy i w piątki „Laser Dent", ul. Wiejska 34/2, rejestracja telefoniczna od 14:30 pod numerem Tel. 71 313 88 16

► ESPERAL Tel. 603 606 121

► STOMATOLOG DR N. MED. KATARZYNA ŁAGOWSKA, EasyDent Dental Clinic, Tel. 71 301 66 66 www.easydent.pl

► LEKARZ DENTYSTA ANDŻELIKA PŁOŃSKA, EasyDent Dental Clinic, Tel. 71 301 66 66 www.easydent.pl

► LEKARZ DENTYSTA LESZEK BURY, EasyDent Dental Clinic, Tel. 71 301 66 66 www.easydent.pl

► STOMATOLOG DR N. MED. AGNIESZKA SZULGAN-MĄDRZAK, EasyDent Dental Clinic, Tel. 71 301 66 66 www.easydent.pl

► LEKARZ DENTYSTA JUSTYNA LEWANDOWSKA, EasyDent Dental Clinic, Tel. 71 301 66 66 www.easydent.pl

UROLOG
LEK. MED. JACEK JASTRZĘBSKI - SPECJALISTA UROLOG. PRYWATNA PRAKTYKA UROLOGICZNA, USG: UL. ŻEROMSKIEGO 12, NZOZ NOMED; WTOREK OD 16.00 DO 18.00, REJESTRACJA TELEFONICZNA PN.-PT.8.00-16.00 TEL. 71 303 43 24

► GASTROSKOPIA - Gabinet chirurgiczny: specjalista - chirurg JACEK RUTKIEWICZ, rejestracja, fax, Tel. 71 302 86 66

► PRYWATNY GABINET LARYNGOLOGICZNY, LEK. MED. BOŻENA LEŚNIAK, pn - 17.00-18.00, śr 16.30-17.30 NZOZ Medica, 11 Listopada 14, Tel. 601 911 459

PRYWATNY GABINET DERMATOLOGICZNY - KRYSTYNA DROZDOWSKA. OD 15 KWIETNIA ZOSTAŁ PRZENIESIONY DO PRZYCHODNI RODZINNEJ LEK. MED. JÓZEFA JAROSZA, OŁAWA, UL. IWASZKIEWICZA 45A, WTORKI OD 16.00 DO 18.00 TEL. 71-303-81-88 603-779-092

► PSYCHOLOG KLINICZNY - dr n. hum. JOLANTA KACZMAREK-STEC Tel. 501-681-669 www.gabinetZoMi.olawa.pl

LEKARZ STOMATOLOG EWA SROCZEK PRZYJMUJE OŁAWA UL. CHROBREGO 23B NZOZ OMEGA TEL. 600 728 929

DERMATOLOG DR HAB. NAUK MEDYCZNYCH RAFAŁ BIAŁYNICKI - BIRULA ADIUNKT KLINIKI DERMATOLOGII LECZENIE CHORÓB SKÓRY: ŁUSZCZYCY, TRĄDZIKÓW, GRZYBIC, ŁYSIENIA, BRODAWEK, ALERGII, OCENA ZNAMION OŁAWA, UL. SIENKIEWICZA 8 (NZOZ MEDAN). GABINET CZYNNY W PONIEDZIAŁKI I CZWARTKI W GODZINACH 16.00-19.00. KONIECZNA REJESTRACJA TELEFONICZNA: 601-990-167 www.dermatologolawa.pl

► M. WAWRZYŃSKA – SPECJALISTA CHIRURG: rektoskopia, laseroterapia, choroby żył, osteoporoza, leczenie, zabiegi (usuwanie znamion, brodawek, włókniaków i innych zmian skórnych), stulejki, Oława ul. Mickiewicza 41 Tel. 603-606-121

► LEKARZ WETERYNARII JERZY GIGOŁŁA, Oława Janowskiego 4, wizyty domowe, Tel. 604 177 146

► SPECJALISTA ORTOPEDA Prywatny Gabinet Lekarski dr n. med. LESZEK MORASIEWICZ przyjmuje w Oławskim Centrum Rehabilitacyjnym Oława, ul. Zaciszna 17, środa godz 16-18 Tel. 601 702 263

PRYWATNY GABINET CHIRURGICZNY MIŁOSZ BEDNARCZYK LECZENIE ŻYLAKÓW I HEMOROIDÓW USG DOPPLER TEL. 664 267 215

PRYWATNY GABINET CHIRURGICZNY DR N. MED. BARBARA ŚLIWA. RENOVAMED, UL. ZEROMSKIEGO 1E/2, OŁAWA TEL. 781 248 265

► USG serca, Holter EKG, Holter ciśnieniowy, konsultacje kardiologiczne Katarzyna i Daniel Błaszczyk specjaliści kardiolodzy. Gabinet Prywatny ul. Sienkiewicza 8, Oława (NZOZ MEDAN) rejestracja wyłącznie telefoniczna. Tel. 698 808 606

NIERUCHOMOŚCI

Sprzedam

CAPRI – NIERUCHOMOŚCI LESZEK ŻYTO, OŁAWA, UL. ZACISZNA 60/8, TEL. 601-990-187 CAŁA OFERTA NA STRONIE www.capri-nieruchomosci.gratka.pl *2-POKOJOWE, 54,4 M KW., WYSOKI PARTER, BALKON, NOWE, ZACISZNA - 289000 * 3-POKOJOWE 50,60 M KW., III PIĘTRO, BALKON, SOBIESKIEGO - 219900 ZŁ*4-POKOJOWE 65,70 M KW., III PIĘTRO, TRÓJKĄT 14 M KW., BALKON, PIWNICA - 259 TYS ZŁ *4-POKOJOWE 58,20 M KW., I PIĘTRO, BALKON, PO REMONCIE - 269 TYS ZŁ*DOM SZEREGOWY 189 M KW., DZIAŁKA 288 M KW., PLUS 198 M KW. DZIERŻAWA, OSIEDLE BACZYŃSKIEGO - 470 TYS ZŁ*DOM NA DWIE RODZINY 130 M KW. , DZIAŁKA 700 M KW., 6 POKOI, 2 KUCHNIE, 3 ŁAZIENKI, GARAŻ NOWY OTOK - 499 TYS ZŁ.* DOM SZEREGOWY 108 M KW., DZIAŁKA 457 M KW., 6 POKOI, GARAŻ - 399 TYS ZŁ* DOM JEDNORODZINNY 125 M KW., DZIAŁKA 459 M KW., 4 POKOJE, GARAŻ 1999 ROK, OKOLICE SOBIESKIEGO - 449 TYS ZŁ* CAŁA OFERTA NA STRONIE www.capri-nieruchomosci.gratka.pl TEL. 601-990-187

► Mieszkanie bezczynszowe Jelcz-Laskowice, 90mkw, 359tys BN Tel. 793 020 202

► Dom 112 mkw w najwyższej jakości, centrum Jelcza-Laskowic, 440tys BN Tel. 793 020 202

NOWE DOMY PARTEROWE W ZABUDOWIE SZEREGOWEJ O POW. OK. 73MKW. TEL. 691 731 691

► Mieszkanie 3 pokojowe, rozkładowe, cena 260 000 PLN, Jelcz- Laskowice. Tel. 506 540 120

► Mieszkanie 2 pokojowe, wysoki parter, 51mkw, 220 000 PLN, rozkładowe, Jelcz-Laskowice Tel. 506 540 120

► Dom 85 mkw , bliźniak, stan deweloperski, cena 285 000PLN, Miłoszyce. Tel. 506 540 120

► Mieszkanie 2 pokojowe, II piętro, 57 mkw, centrum, 235 000 PLN, Jelcz-Laskowice. Tel. 506 540 120

► Działki budowlane okolice Jelcza-Laskowic od 65 000 PLN. Tel. 506 540 120

► Budowę domu parterowego na Zwierzyńcu w Oławie, Tel. 502-627-675

► Sprzedam działkę budowlaną o pow. 0,2098 ha w Jaczkowicach tel. 691 221 097, 795-795-470

► Sprzedam działkę ogrodową Tel. 609 930 766

► Sprzedam kawalerkę 29 m kw.. Wierzbno. 78.000 zł. Tel. 609 469 362

► Sprzedam garaż Jelcz-Laskowice, osiedle Hirszfelda, ul. Mieszka I, murowany, stan bardzo dobry Tel. 73 003 43 43

► Sprzedam mieszkanie 3 pokojowe 47m2 parter na osiedlu Kasprowicza cena 202 000 PLN Tel. 509 725 252

► Sorzedam mieszkanie 46 m kw., na Chrobrego 20, 235 000 zł, Tel. 691 740 182

► Działka budowlana w Stanowicach (od strony Oławy na początku Stanowic) o pow. 011,64 ha (11,64 ary) Media (gaz, woda, prąd, kanalizacja) cena 150 tys Tel. 600 499 233

► Sprzedam działkę rolną z przeznaczeniem pod zabudowę 0,26 ha w Chwalibożycach Tel. 666 244 812

► Sprzedam działkę budowlaną w Jelcz-Laskowicach ul. Morelowa - Polna Tel. 508 834 806

► Mieszkanie 67 m2, Godzikowice, 180 000 zł, oferta na Otodom, do negocjacji. Tel. 603 728 550

► Sprzedam działkę 7,5 ar, uzbrojona, ul. Baczyńskiego Oława koło szpitala Tel. 603 571 182

► Sprzedam dom Janików, Batorego 25, Tel. 603 527 893

► Sprzedam mieszkanie 2-pokojowe 45 m kw., parter, Oława 732-940-311

► Sprzedam działki budowlane z doprowadzoną energią elektryczną po 50 zł/m kw., w Nowym Dworze k Jelcza-Laskowic Tel. 606 929 502

► Sprzedam działkę budowlaną w Zabardowicach 14 arów 86 000 cena do negocjacji Tel. 537-453-759

► SPRZEDAM MIESZKANIE Jelcz-Laskowice - centrum. 2 pokoje + trójkąt duży balkon IV piętro, mieszkanie po remoncie cena: 260 000 zł. Tel. 726 593 483

Kupię

► Kupię grunt, Tel. 692-471-877

POSZUKUJEMY DO SPRZEDAŻY MIESZKAŃ, DOMÓW, DZIAŁEK
CAPRI-NIERUCHOMOŚCI LESZEK ŻYTO
OŁAWA, UL. ZACISZNA 60/8, TEL. 601-990-187

SKŁAD OPAŁU
JELCZ-LASKOWICE
TEREN POLMOZBYTU (za stacją Lotos)
PROMOCYJNE CENY NA WĘGLE I EKOGROSZKI DO KOŃCA CZERWCA
lub wyczerpania zapasów
ZAPRASZAMY
DOBRA JAKOŚĆ W DOBREJ CENIE RATY
TRANSPORT GRATIS! (do 15 km)
Tel. 607-566-802
Tel. 607-566-803

AS-Medica CENTRUM APARATÓW SŁUCHOWYCH
APARATY SŁUCHOWE
NAJNIŻSZE CENY
UMOWA Z NFZ
TEL. 71 307 02 50
OŁAWA, UL. SPORTOWA 4/21

FamDental TWÓJ DENTYSTA
STOMATOLOGIA RODZINNA
Oława, **ul. Rybacka 5a**,
tel. 71-303-22-33, 601-89-32-32, 887-877-977
Przyjmujemy codziennie od 8.00 do 20.00,
soboty: 9.00 - 19.00, w niedziele nie przyjmujemy.
Leczenie dorosłych i dzieci, leczenie pod mikroskopem, protetyka (korony i mosty porcelanowe, protezy szkieletowe i nylonowe), naprawy protez zębowych, chirurgia stomatologiczna (implanty), ortodoncja (aparaty stałe i ruchome), wybielanie zębów
PRACOWNIA RENTGENOWSKA
Informacja dla lekarzy i pacjentów:
TOMOGRAFIA CYFROWA 3D (stożkowa CBCT), zdjęcia punktowe, boczne głowy i panoramiczne do diagnostyki ortodontycznej, protetycznej i chirurgicznej na płytach CD, na kliszy lub z możliwością przesłania przez Internet.
Konieczna rejestracja telefoniczna

BIURO NIERUCHOMOŚCI PIOTR RZĄDKOWSKI
OŁAWA UL. BRZESKA 13/1U
TEL. 602 448 610
biuro@piotrrzadkowski.pl
www.piotrrzadkowski.otodom.pl
SKORZYSTAJ Z NASZEJ WIEDZY I DOŚWIADCZENIA ORAZ PROFESJONALNEGO DORADZTWA
KORZYSTNE WARUNKI WSPÓŁPRACY
SPRZEDAŻ BEZPOŚREDNIA MIESZKAŃ W OŁAWIE PO ODBIORACH - stan deweloperski
- II piętro, 3 pokoje, 63,65 m kw. balkon
- III piętro, 3 pokoje, 63,76 m kw. balkon
KUPIĘ ZA GOTÓWKĘ MIESZKANIA W OŁAWIE 1-, 2-, 3-, 4-POKOJOWE

eprasa.pl 099188dc41

OGŁOSZENIE
o wyłożeniu do publicznego wglądu projektu miejscowego planu zagospodarowania przestrzennego terenu w rejonie ulic: Szkolnej, ks. Kutrowskiego, Kochanowskiego i Baczyńskiego w Oławie

Na podstawie art. 17 pkt 9 ustawy z dnia 27 marca 2003r. o planowaniu i zagospodarowaniu przestrzennym (tj. Dz. U. z 2018 r., poz. 1945 ze zm.), a także art. 39 ust. 1, w związku z art. 54 ust. 2 i 3 ustawy z dnia 3 października 2008r. o udostępnianiu informacji o środowisku i jego ochronie, udziale społeczeństwa w ochronie środowiska oraz o ocenach oddziaływania na środowisko (tj. Dz. U. z 2018r. poz. 2081 ze zm.) w związku z uchwałą nr XXVI/188/2016 Rady Miasta Oławy z dnia 29 grudnia 2016r. w sprawie przystąpienia do sporządzenia miejscowego planu zagospodarowania przestrzennego terenu w rejonie ulic: Szkolnej, ks. Kutrowskiego, Kochanowskiego i Baczyńskiego w Oławie, **zawiadamiam o wyłożeniu do publicznego wglądu projektu miejscowego planu zagospodarowania przestrzennego terenu w rejonie ulic: Szkolnej, ks. Kutrowskiego, Kochanowskiego i Baczyńskiego w Oławie**, wraz z prognozą oddziaływania na środowisko, w dniach od 06.06.2019r. do 04.07.2019r. w siedzibie Urzędu Miejskiego w Oławie, pl. Zamkowy 15, 55-200 Oława, pok. 20, w godz. od 8:00 do 15:30.

Dyskusja nad przyjętymi w projekcie planu miejscowego rozwiązaniami odbędzie się w dniu 19.06.2019 r. w siedzibie Urzędu Miejskiego w Oławie, pl. Zamkowy 15, 55-200 Oława, pok. 20, o godz. 16:00.

Zgodnie z art. 18 ust. 1 w/w ustawy każdy, kto kwestionuje ustalenia przyjęte w projekcie planu miejscowego, **może wnieść uwagi**. Uwagi należy składać na piśmie do Burmistrza Miasta Oława z podaniem imienia i nazwiska lub nazwy jednostki organizacyjnej i adresu, oznaczenia nieruchomości, której uwaga dotyczy, **w nieprzekraczalnym terminie do dnia 19.07.2019 r.**

Jako wniesione na piśmie uznaje się również uwagi wniesione w postaci elektronicznej na adres: **olawa@um.olawa.pl**, zgodnie z art. 18 ust. 3 wyżej wymienionej ustawy.

Burmistrz Miasta Oława
Tomasz Frischmann

► Kupię lokal usługowy Tel. 666-855-484

► Kupię każde mieszkanie lub dom z dowolnym stanem prawnym. Szybka wypłata gotówki. Tel. 669 505 054

► Kupię mieszkanie, lokal usługowy Tel. 603 127 445

► Kupię małą działkę budowlaną w Oławie Tel. 609 930 766

► Kupię mieszkanie w Oławie 2 pokoje na 1 lub 2 piętrze nowe budownictwo. Tel. 694 129 546

Posiadam do wynajęcia

DO WYNAJĘCIA
LOKALE O POW. 15,28 MKW, 23,50 MKW I 36,83 MKW
W BUDYNKU BIUROWO-USŁUGOWYM. DO DYSPOZYCJI: ZAPLECZE SOCJALNE, DUŻY PARKING PRZED BUDYNKIEM
TEL. 691 731 691, 71/303 40 11

► Wynajmę nowe w pełni wyposażone jednoosobowe pokoje dla osób prywatnych z miejscem parkingowym, Marcinkowice, Tel. 535-080-816

DO WYNAJĘCIA LOKAL 60 M KW., W CENTRUM OŁAWY, ŚWIETNA LOKALIZACJA, NA KAŻDĄ DZIAŁALNOŚĆ, LOKAL SKŁADA SIĘ Z 4 POMIESZCZEŃ W TYM ZAPLECZE SOCJALNE I WC, TEL. 605 996 555

► Pokoje 1,2,3,4 osobowe Jelcz-Laskowice, Tel. 601 788 813

► Kawalerka Jelcz-Laskowice, Tel. 601 788 813

► Wynajmę halę 150 m kw, po remoncie, naprzeciw Tesco, na usługi, magazyn Tel. 507 804 231

► Wynajmę lokal Rynek Oława ul. Krótka 3 (od podwórka) Tel. 789 257 004

DO WYNAJĘCIA
LOKALE O POW. OD 13,98 MKW DO 36,83 MKW W BUDYNKU BIUROWO-USŁUGOWYM.
DO DYSPOZYCJI: ZAPLECZE SOCJALNE, DUŻY PARKING PRZED BUDYNKIEM.
KONTAKT: 691 731 691, 71/303 40 11

► Kawalerka do wynajęcia w Oławie 694-616-141, 694-563-835

WYNAJMĘ UTWARDZONĄ DZIAŁKĘ O POWIERZCHNI 2 500 M KW W MIEJSCOWOŚCI ŁĘG PRZY DRODZE NR 455 Z DOSTĘPEM DO PRĄDU I WODY TEL. 601 734 551

► 2 pokoje, Oława, centrum, II piętro, 1400 zł + opłaty. Tel. 602 129 769

► Garaż w Jelczu-Laskowicach, ul. Hirszfelda. Tel. 697 142 520

► Do wynajęcia lokale na dowolną działalność produkcyjno handlowo usługowo-biurową składające się z dwóch pomieszczeń i sanitariatu z dostępem do siły powierzchnia 70,40m2 znajduje się na parterze na terenie zamykanym z parkingiem dla klientów cena 1650zł netto+media-,jest możliwość powiększenia go o kolejne pomieszczenie o powierzchni 27,90m2 oraz lokal który składa się z dwóch pomieszczeń i łazienki łączna powierzchnia 33m2 cena 1300zł netto+media. Dodatkowa powierzchnia hala 60m2 cena do uzgodnienia. Lokale znajdują się na terenie zamykanym. Adres Oława ul. Lipowa 13. Tel: 501775746, 664-459-407

► Hala do wynajęcia 50 m kw., 603-319-242

► Wynajmę utwardzoną działkę o powierzchni 2 500 m^2 w miejscowości Łęg przy drodze nr 455 z dostępem do prądu i wody Tel. 601 734 551

► Wynajmę pokój w centrum Jelcza-Laskowic. Numer telefonu: 0048601914542

► Wynajmę powierzchnię użytkową w sklepie 11 m2. Tel. 504 158 306

► WYNAJEM POKOI, NOCLEGI PRACOWNICZE OD 45ZŁ/ DOBA Tel. 664 948 095

► Wynajmę mieszkanie 2-pokojowe na Chrobrego 1200 zł 691-740-182

► Wynajmę garaż w Jelczu-Laskowicach. Tel. 57 769 99 42

► Wynajmę mieszkanie 2-pokojowe, ul. Kasprowicza Tel. 697 655 173 po 18

► Wynajmę mieszkanie dwupokojowe w Oławie, centrum 667-224-619

► Mieszkanie dwupokojowe w Oławie przy ul. Browarnianej I piętro, Tel. 784 705 965

► Do wynajęcia kawalerka 18 m kw., z pełnym wyposażeniem, przy ul. 1 Maja, I p., w bloku, 1280 zł miesięcznie (ze wszystkimi opłatami), dostępne od 1 lipca Tel. 607 340 406

► Do wynajęcia kawalerka 26 m kw., z pełnym wyposażeniem, przy ul. 1 Maja, I p., w bloku, 1380 zł miesięcznie (ze wszystkimi opłatami), dostępne od 1 lipca Tel. 607 340 406

► Wynajmę mieszkanie kawalerkę Osiedle Sobieskiego Tel. 600 149 524

Zamienię

► Mieszkanie komunalne, 50 m kw. Tel. 883 249 655

Biuro Nieruchomości

► Biuro Nieruchomości Comfort House Kazimiera Grzeszczak – kupno i sprzedaż mieszkań, domów, działek i lokali. Oława, ul. 1 Maja 6/2, 600-340-145 www.comforthousenieruchomosci.gratka.pl

► Biuro Nieruchomości: Sprzedaż, kupno oraz wynajem mieszkań, domów, działek, lokali. Kredyty mieszkaniowe, gotówkowe. Wasz Ekspert Dorota Kopyta. Biuro Oława ul. Zaciszna 94/2. Tel. 73 382 74 10

► Wycena Nieruchomości Rzeczoznawca majątkowy Lesław Pelc. Tel. 504 227 303

USŁUGI

Usługi różne

► GEODEZJA, klasyfikacja gruntów, Marcinkowice, ul. Sokola Tel. 606-929-582 www.mptgeo.pl

► Elektryk – awarie, montaż, odbiory, Tel. 608-770-478

► Projektowanie, certyfikaty energetyczne, kierowanie budowami, usługi budowlane PiW BIELECKI Biuro: Marcinkowice, ul. Cicha 13, tel. 506-196-175, 695-777-444 Tel. 506-196-175 695-777-444

► Usługi elektryczne, automatyka do bram, 603-076-223

► Geodezja - mapy D/C projektowych, tyczenia, inwentaryzacje, wskazania granic, tel. Tel. 604 957 359

► Usługi elektryczne, Tel. 604-613-483

► Alarmy i monitoring, Tel. 604-613-483

► Cyklinowanie, Tel. 697-143-799

► Elektryk - instalacje elektryczne Tel. 665 639 401

► Usługi elektryczne w zakresie instalatorstwa, pomiarów, naprawy maszyn i urządzeń elektrycznych Tel. 501 230 282

► Klimatyzacja 604-613-483

► Pio-Spaw Piotr Kiełbicki. Wykonanie płotów, balustrad i innych czynności spawalniczych Tel. 783 136 074

► Rekuperacja projekt, montaż Eko-Dom Tel. 693 372 129

BHP

► BHP szkolenia, nadzór, doradztwo, dokumentacja wypadkowa, ocena ryzyka, tel./fax 71-313-74-45 Tel. 603 127 445 , www.bhpolawa.pl tel./fax 71-313-74-45,

WYWÓZ SZAMBA
601-873-290

Stolarstwo

► Renowacje mebli antycznych, Tel. 607-916-795

► Meble Mix Marcin Zanin, kuchenne, szafy, garderoby, łazienkowe oraz inne. Fachowe doradztwo, bezpłatne pomiary i solidne wykonanie. Jelcz-Laskowice, Tel. 609-034-113 Email: meblemix@wp.pl

► BDB MEBLE- wykonawca mebli, na wymiar, na zamówienie, na każdą kieszeń, pomiar - projekt - wycena - montaż - serwis, Marcin Ostrowski - Oława – ul. Iwaszkiewicza 48. Zapraszamy Tel. 500 108 785, www.bdbmeble.net,

SCHODY I DRZWI
Z DREWNA, PROJEKT
Z WIZUALIZACJĄ GRAFICZNĄ
605 741 606

AGD

NAPRAWA I SPRZEDAŻ URZĄDZEŃ CHŁODNICZYCH I AGD
– DOMOWYCH I SKLEPOWYCH
– OŁAWA, PL. ZAMKOWY 19,
TEL. 508-267-478 71-301-42-71

SERWIS AGD
TEL. 603-835-219

► Zakład naprawy sprzętu AGD. Pralki, lodówki, zmywarki, zamrażarki, maszyny do szycia i inne sprzęty AGD. Oława – ul. Grota-Roweckiego 4, Tel. 71 313 26 73 , 502-868-817

Elektronika RTV

► Montaż i serwis anten satelitarnych, www.satix.net.pl, Tel. 602 495 749

► Serwis RTV – SAT, Tel. 602 495 749

► Montaż anten i tunerów, Tel. 604 613 483

► Montaż, serwis anten TV-SAT i TV naziemna DVB-T. Tel. 601 061 629

Czyszczenie

► Profesjonalne czyszczenie dywanów, wykładzin, tapicerek, Tel. 665 639 401

► Karcher - profesjonalne czyszczenie dywanów, tapicerki meblowej oraz samochodowej, Tel. 504 163 100

► ECO-DAN usługi porządkowe kompleksowo. pranie dywanów, wykładzin, mebli tapicerowanych, Tel. 724 429 736 www.ecodan.eu

► Pranie dywanów, kanap. Tel. 53 567 93 46

Transport

TRANSPORT KONTENEROWY, PODSTAWIANIE KONTENERÓW POD GRUZ, ZŁOM I ŚMIECI
TEL. 501 278 422

► Transport. Bus Maxi. Kraj – zagranica. 693 372 032

► Przeprowadzki - transport, niskie ceny, 24 h, duże auto, Tel. 604 332 147

► Przewóz osób, tanio, Tel. 604 332 147

► Przewóz mebli, Tel. 604 332 147

► Transport HDS, Tel. 724 768 466

► Bus osobowy, 8+1, klimatyzacja. Tel. 507 053 028

Hydrauliczne

► Naprawa – montaż junkersy – kuchenki – gaz hydraulika 713-134-439

► Usługi hydrauliczne. Tel. 693 753 029

► Usługi hydrauliczne, remont łazienek i mieszkań Tel. 693 753 029 71-301-52-59

► Junkers - naprawa, montaż 501-278-041

NOWY AUTORYZOWANY SERWIS
JUNKERS
Vaillant termet
naprawa i montaż urządzeń, instalacje CO, GAZ
504-517-197

powiatowa
GAZETA POWIATOWA - WIADOMOŚCI OŁAWSKIE
Nie wychodź z domu!
Zamów ogłoszenie drobne przez Internet!
Wyślij treść ogłoszenia na adres
e-mail: gosia@gazeta.olawa.pl
lub ogloszenia@gazeta.olawa.pl
albo wejdź na stronę:
http://gazeta-olawa.pl (zakładka ogłoszenia)
gazeta.olawa.pl
Infolinia:
tel. 71 318 39 88
tel. 71 313 35 57

P.H.U. FOSPOL
OŁAWA
"KWADRACIAK"
ul. Chrobrego 23a (I piętro)
71 313 59 70
601 583 669
www.fospol.eu
ŻALUZJE
ROLETY
SIATKI PRZECIW OWADOM OKNA I DRZWI PCV
czynne: pon.-pt. 10-18, sob. 10-14

Budowlane

KOMPLEKSOWE WYKAŃCZANIE WNĘTRZ
płytki, łazienki, zabudowy g/k, panele, malowanie
Tel. 695-217-547

► Adaptacje poddaszy. Kompleksowe remonty mieszkań i łazienek, Tel. 71 301 52 59 , 693 753 029

► Adaptacje poddaszy. Kompleksowe remonty mieszkań i łazienek, Tel. 693 753 029

ETKA-PROJEKT. OŁAWA, UL. CHROBREGO 17/3. PROJEKTOWANIE I KIEROWANIE BUDOWAMI. 10 000 PROJEKTÓW TYPOWYCH DOMÓW DO WYBORU. www.etka.pl TEL. 603 685 925 , 71 303 28 05

► Remonty mieszkań, łazienek, regipsy, kafle, gładzie, panele, tapetowanie, malowanie: wnętrz, elewacji, dachów Tel. 889 312 688

► Malowanie, tapetowanie, panele, regipsy, papa termozgrzewalna, Tel. 698 623 537

► Łazienki, płytki podłogowe, przeróbki hydrauliczne, klinkier, Tel. 698 623 537

► Malowanie natryskowe agregatem, malowanie tradycyjne wałkami, gładzie, panele, regipsy, 500-254-830 Tel. 500 254 830

► Ciesielstwo-dekarstwo, Tel. 697 177 730

► Usługi remontowo-budowlane. Tanio, szybko i solidnie, Tel. 663 625 229

► Cyklinowanie bezpyłowe i renowacja schodów, Tel. 600 170 178

► Kostka brukowa HurtBruk.pl, Tel. 724 768 466

► Elewacje, docieplenia, tynki strukturalne natryskowe, Tel. 697 106 011

► Budowa domów, więźby, pokrycia dachowe, wylewki, tarasy, schody betonowe, odwierty studni, Tel. 697 106 011

► Docieplenie budynków, struktury, Tel. 607 916 795

► Usługi budowlane - Kafelkowanie, Malowanie, Panele i inne, Tel. 725 143 324

► Docieplania, elewacje, remonty tanio i solidnie Tel. 698 484 858

► Cyklinowanie bezpyłowe, układanie parkietów i paneli, renowacja schodów, Tel. 507 194 548

► Zgrzewanie papy, naprawy dekarskie, remonty kominów, mycie i malowanie dachów, przycinanie i wycinka drzew, Tel. 882-087-150

► Malowanie, tapetowanie, gładź, regipsy, kafelki, ogrodzenia 729 677 185

► Łazienki od A do Z Tel. 782 495 853

► Układanie glazury Tel. 782 495 853

► Rekuperacja projekt, montaż Eko-Dom 693 372 129

► Łazienki, podłogi, malowanie, tapetowanie, solidnie 693-585-786

► Docieplanie budynków, tynki strukturalne, malowanie elewacji, posadzki przemysłowe Tel. 505 668 794

► Najlepsza metoda ocieplania poddaszy, piana PUR, gwarancja 25 lat Tel. 792 557 433

► Kompleksowe wykańczanie wnętrz 695-217-547

► Remonty mieszkań, płytki, łazienki, płyty gk - zabudowa, panele, malowanie 695-217-547

► Malowanie dachów, pokrycia blachodachówką, drobne obróbki dekarskie, wiaty garażowe, prace w ogrodzie oraz malowanie wnętrz. Tel. 794 688 879

NATRYSKOWE MALOWANIE AGREGATEM 608-477-396

► Brukarstwo i usługi koparko-ładowarką Tel. 502 411 884

Uroczystości

► Chłodnia na wesela + stół wiejski gratis, Tel. 604-421-959

Videofilmowanie

► Artur Wawer Tel. 888-664-585 www.artur.video-weselne.pl

► Videofilmowanie, Tel. 508-295-104

► Zgrywanie z kaset VHS na DVD. 3 Maja 8u/2a. Tel. 792-502-051

Zespoły

► Dj Robi - wesela, integracje, plenery, scena - doświadczenie - ponad 18 lat, Tel. 507 053 028 www.djrobi.pl

► ZGRANA PARA, Tel. 692-717-384

► For You, Tel. 604-421-959

► Oprawa muzyczna DJ EJSY, oferujemy stoisko z watą cukrową i popcornem wraz z obsługą Tel. 667-054-756

► Zespół muzyczny Mała Kapela Tel. 512 802 544

Tłumaczenia

► Tłumacz przysięgły j. niemieckiego JAKUB MOŻEJKO, briefy, dokumenty, Tel. 502-125-909

BIURO TŁUMACZEŃ ETO. TŁUMACZENIA ZWYKŁE I PRZYSIĘGŁE, OŁAWA, UL.BRZESKA 19, TEL. 501-621-443 71-318-10-50

► Vision jobs - tłumaczenia przysięgłe i zwykłe wszystkie języki. Oława, ul. Magazynowa 3/9, Tel. 71 758 48 40 www.visionjobs.com

Komputery

SERWIS I NAPRAWA LAPTOPÓW, KOMPUTERÓW I KAS FISKALNYCH
Sklep komputerowy **JWJ**
Oława, ul. Żeromskiego 2
tel. 71 303-41-14

► Pogotowie i serwis komputerowy, rozwiążę każdy problem, dojazd do klienta, 10-letnie doświadczenie, tanio, szybko, solidnie Tel. 603 715 185

► Pogotowie i serwis komputerowy, rozwiążę każdy problem, dojazd do klienta, 10-letnie doświadczenie, tanio, szybko, solidnie Tel. 603 715 185

► S-Computers komputery, kasy fiskalne, serwis, NC+, 3 Maja 8u/2a, Tel. 792 502 051

► Romicom: komputery, telefony komórkowe, E-papierosy, serwis telefonów, drukarek, komputerów. Regeneracja tuszy i tonerów, ul. B. Chrobrego 20f Tel. 503 149 152

Różne

BIURO RACHUNKOWE INCOME - KSIĄŻKI PRZYCHODÓW I ROZCHODÓW, PEŁNA KSIĘGOWOŚĆ, ROZLICZENIA Z ZUS I US, OŁAWA, UL. KUTROWSKIEGO 41, TEL. 604-071-018, 71-734-57-33

► Kredyty konsolidacyjne gotówkowe pożyczki pozabankowe biuro Oława pl. Gimnazjalny 5 B plastry miodu obok punktu z dorabianiem kluczy i sklepu odzieżowego. Kontakt Tel. 501 169 184

Nauka

► Matematyka - korepetycje 505-188-102

WAKACJE! LETNIA SZKOŁA WOKALNA ZAPRASZA NA IDYWIDUALNE LEKCJE ŚPIEWU - TURNUSY 5 DNIOWE Z NAGRANIEM WŁASNEJ PŁYTY. TEL. 665 463 603

REDAKCJA

„Gazeta Powiatowa - Wiadomości Oławskie"
tel. i fax 71-313-70-78
internet: www.gazeta.olawa.pl;
e-mail: redakcja@gazeta.olawa.pl
55-200 Oława, ul. Chrobrego 19;
tel. 71 313 70 78,

REDAGUJĄ

Jerzy Kamiński (red. naczelny), Krzysztof Andrzej Trybulski, Zbigniew Bachul, Edward Bykowski, Wioletta Kamińska, Kamil Tysa, Agnieszka Herba, Grzegorz Kacała i Jacek Polasz.
Redakcja zastrzega sobie prawo skracania, adiustacji materiałów i zmiany tytułów.
Za treść ogłoszeń redakcja nie ponosi odpowiedzialności i nie zwraca materiałów niezamówionych.

(TS) - tekst sponsorowany

DZIAŁ REKLAM

tel. i fax 71-313 70 78
Bogusław Szymański - reklama, przetargi
e-mail: reklama@gazeta.olawa.pl

Biuro ogłoszeń w Oławie,
Małgorzata Najgebaur,
ul. Chrobrego 19, tel. i fax 71 313 35 57,
e-mail: gosia@gazeta.olawa.pl,
czynne: poniedziałek, wtorek 8-16
środa 9-17, czwartek, piątek 8-15,
sobota nieczynne.

Plakaty publikujemy bezpłatnie jedynie wtedy, gdy gazeta jest patronem medialnym wydarzenia.

WYDAWCA

RYZA Sp. z o.o.,
55-200 Oława, ul. B. Chrobrego 19,
NIP: 912-184-21-80, KRS 0000321273,
tel. 71 313 35 57
Druk: POLSKA PRESS Sp. z o.o.
Oddział Poligrafia
Drukarnia Sosnowiec

Stowarzyszenie Gazet Lokalnych

GUZ CAR SERVICE
USŁUGI MOTORYZACYJNE KOMPLEKSOWO
MARCINKOWICE k. Oławy, ul. Wrocławska 8 tel. (71) 302 85 44, 500 110 300

AKUMULATORY
ROWERY
Części rowerowe i motorowerowe
AKU-MOTO-BIKE
ul. ks. Janowskiego 27
Tel. 71 313 29 93
www.akuolawa.pl

AKUMULATORY
BOXY DACHOWE
WYPOŻYCZALNIA
Pn-Pt 9-17 So 9-14 Oława, ul. Lipowa 13
501 775 746 (obok sklepu ogrodniczego)
www.rowerylipowa.pl

AKUMULATORY
ROWERY AKCESORIA OGUMIENIE
NOWE UŻYWANE
SERWIS NAPRAWA
Pn-Pt 9-17 So 9-14 Oława, ul. Lipowa 13
501 775 746 (obok sklepu ogrodniczego)
www.rowerylipowa.pl

BMW SPRZEDAM E46, 1.8, 2001 R., USZKODZONE, DO NAPRAWY BLACHARSKO-LAKIERNICZEJ, TEL. 669 742 925

KUPIĘ KAŻDE AUTO. NAJLEPSZE CENY W REGIONIE TEL. 781-306-420

SKUP SAMOCHODÓW DO KASACJI - ZA KAŻDY PŁACIMY GOTÓWKĄ, TRANSPORT SAMOCHODU GRATIS, WYSTAWIAMY ZAŚWIADCZENIA NIEZBĘDNE DO WYREJESTROWANIA W WYDZIALE KOMUNIKACJI I FIRMIE UBEZPIECZENIOWEJ. OŁAWA UL. ZWIERZYNIECKA 11 TEL. 505-045-414 509-582-251, TEL/FAX 7131-33-024,

Motoryzacyjne

KUPIĘ KAŻDE AUTO DO 5000 ZŁ, PŁACIMY NAJWIĘCEJ TEL. 504-004-956

► Blacharstwo, lakiernictwo i inne. Stefan Rolka, Oława, ul. Turkusowa 2 (Nowy Otok), Tel. 508-287-203 71-303-80-21

► Autolaweta 24 h – uslugi, Tel. 781 306 420

31.05.2019 - 6.06 2019

SEKRETNE ŻYCIE ZWIERZAKÓW DOMOWYCH 2D DUBBING PRZEDPREMIERA!				
PT	18:00			
SB, ND	12:00	16:15		
POKEMON DETEKTYW PIKACHU 2D DUBBING PREMIERA!				
PT	08:30	11:00	13:15	15:30
	17:45			
SB,ND	10:15	12:30	14:45	17:00
PN	12:50	15:05	17:20	
WT,ŚR,CZW	10:35	12:50	15:05	17:20
POKEMON DETEKTYW PIKACHU 2D NAPISY PREMIERA!				
PT	20:00			
SB,ND	19:15			
PN,WT,ŚR,CZW	19:35			
PASKUDY. UGLY DOLLS 2D DUBBING PREMIERA!				
PT	08:30	11:00	13:00	15:15
	17:15			
SB,ND	10:10	13:10	15:10	17:15
PN,WT,ŚR,CZW	11:10	13:10	15:10	17:10
DZIEŃ CZEKOLADY PREMIERA!				
PT	12:10			
SB,ND	10:05			
PN,WT,ŚR,CZW	12:20	16:15		
BRIGHTBURN: SYN CIEMNOŚCI 2D NAPISY				
PT	16:00	20:00		
SB,ND,PN,WT,ŚR,CZW	18:15	20:15		
ALADYN 2D DUBBING				
PT	10:45	13:25	16:05	
SB,ND	10:00	12:40	15:20	18:00
PN	09:30	15:20	18:00	
WT,ŚR,CZW	10:00	15:20	18:00	
ALADYN 2D NAPISY				
PT	18:45			
PN,WT,ŚR,CZW	12:40			
PANDA I BANDA 2D DUBBING				
PT	14:05			
SB,ND	14:20			
PN	10:00	14:20		
WT,ŚR,CZW	10:25	14:20		
GLORIA BELL 2D NAPISY				
SB,ND,PN,WT,ŚR,CZW	20:40			
JOHN WICK 2D NAPISY				
PT	19:15			
SB,ND	19:25			
PN,WT,ŚR,CZW	19:10			
BASIA 2 2D DUBBING				
PT	10:30			

Oława, ul. Nowy Otok 11, tel. 71 748 35 71 || kom. +48 507 869 427
Rezerwacja grupowa: +48 515 979 984, e-mail: olawa@ohkino.pl || www.ohkino.pl

OH•KINO Oława zastrzega prawo do zmiany godzin seansów - aktualny repertuar dostępny zawsze pod adresem www.ohkino.pl

eprasa.pl 099188dc41

Moc atrakcji dla dzieci

OŁAWA
Kultura

Zbliża się Dzień Dziecka! Z tej okazji w sobotę 1 czerwca w parku miejskim przy stawach i dworcu PKP odbędzie się impreza plenerowa dla najmłodszych

W strefie zabaw i animacji będzie m.in. mini disco, pompony show, pokazy wielkich baniek mydlanych, balonowe ZOO, malowanie twarzy, układy muzyczno-taneczne w wykonaniu dzieci z lokalnych szkół tanecznych oraz warsztaty plastyczne i warsztaty robienia ekoludków, którym - po zabraniu do domu - urośnie fantazyjna trawiasta fryzura!

W strefie mega gier będzie można pobawić się w: twistera, klasy, warcaby, bierki oraz pograć w planszówki, domino, kółko i krzyżyk oraz memory.

Strefa sprawnościowa to rodzinne zawody sportowe. Narty zespołowe, wyścigi węży i wielkie układanki logiczne.

Strefa malucha jest idealna dla przedszkolaków. Pod okiem animatora dziecięcego będzie można rozwijać umiejętności plastyczne oraz skorzystać z mini urządzeń, takich jak bujaki czy skaczące koniki. Do tego: łowienie rybek, mega klocki, mini małpi gaj ze zjeżdżalnią i mini basenik z piłeczkami.

Centrum Sztuki zaprasza również do strefy rozrywki, gdzie kapitan statku zabierze dzieci w podróż dookoła świata. Posługując się specjalnym paszportem zapozna młodych uczestników imprezy z ciekawymi zakątkami planety. Będzie też można skorzystać z różnorodnych urządzeń rekreacyjnych - gigantycznego parku rozrywki i dżungli zwierząt.

Kolejną atrakcją jest strefa art, a w niej: rodzinne warsztaty ceramiczne, pokaz robotów, druku 3D i gra interaktywna oraz laboratorium chemiczne (kolorowe, bezpieczne doświadczenia fizyczno-chemiczne, wytwarzanie kul do kąpieli, mini wulkan z próbówki, stwory z piany, mini-mydełka, a dla najmłodszych piaskownica z magicznym piaskiem kinetycznym). Ponadto przygotowano warsztaty akrobatyczne z Fundacją Sztukmistrze, z nauką chodzenia po linie, a także żonglerki z użyciem różnych rekwizytów. Odbędą się rycerskie zabawy - walka na bezpieczne miecze, nauka prawidłowego strzelania z łuku bądź z kuszy, prezentacja rycerskich zbroi (z możliwością przebrania się i wykonania pamiątkowego zdjęcia), a dla najmłodszych - strzelanie z katapulty!

Zmęczeni intensywną zabawą mogą uczestniczyć w konkursach i warsztatach literackich. Najmłodsze dzieci odgadywać będą na podstawie ilustracji postacie z baśni i bajek, starsze - postacie na podstawie zagadki słownej. Ponadto przygotowano warsztaty plastyczne „W krainie bajek i baśni", gdzie własnoręcznie będzie można wykonać zakładkę do książki oraz lalkę-pacynkę.

Podczas Oławskiego Dnia Dziecka swój finał będą miały także podchody rodzinne „Survival Miejski", których organizatorem jest szkoła językowa El Dorado Cultural Center. Zapisywać można się już teraz na http://pl.eldorado.cc/uslugi/podchody-rodzinne-survival-miejski/. Zawodnicy składający się z kilkuosobowych grup od godz. 11:00 będą uczestniczyć w podchodach rodzinnych posługując się językiem angielskim.

Osoby, które zdążyły się zapisać, będą miały szansę na niezapomnianą wodną przygodę - trwający ponad dwie godziny spływ kajakowy rzeką Oławą na trasie Oława-Marcinkowice. Można też spróbować wodnego szaleństwa na rowerkach wodnych i kajakach na stawach parku miejskiego, czyli w samym sercu wszystkich atrakcji.

To nie wszystko! Będą zjazdy linowe, przejażdżki na kucyku, bezpłatna zielona kolejka turystyczna, którą można przejechać się z okolic Rynku na teren imprezy (kursuje w czasie całej imprezy oraz w niedzielę 2 czerwca).

Na stoisku ZWiK będzie można się napić oławskiej średniozmineralizowanej, a na stoisku firmy Autoliv wsiąść do dmuchanego samochodzika. W strefie gastronomicznej czekać będą pizza i inne dania na ciepło, ale także słodkości: gofry, wata cukrowa i lody.

Szykowane są również stoiska branżowe, gdzie - to już odpłatnie - można zaopatrzyć się w najróżniejsze balony, ubrania, ręcznie wykonane, niepowtarzalne i jedyne w swoim rodzaju zabawki.

Wszystkie atrakcje dla dzieci (oprócz usług gastronomicznych i stoisk handlowych) są nieodpłatne. W przypadku niesprzyjającej pogody impreza zostanie przeniesiona do pomieszczeń budynku Ośrodka Kultury, Biblioteki Koronka oraz na halę sportową OCKF.

Organizatorami są Centrum Sztuki w Oławie, Urząd Miejski w Oławie, Oławskie Centrum Kultury Fizycznej, Powiatowa i Miejska Biblioteka Publiczna oraz Związek Harcerstwa Polskiego. Start o godz. 12:00. Więcej szczegółów na www.kultura.olawa.pl.

(KT)

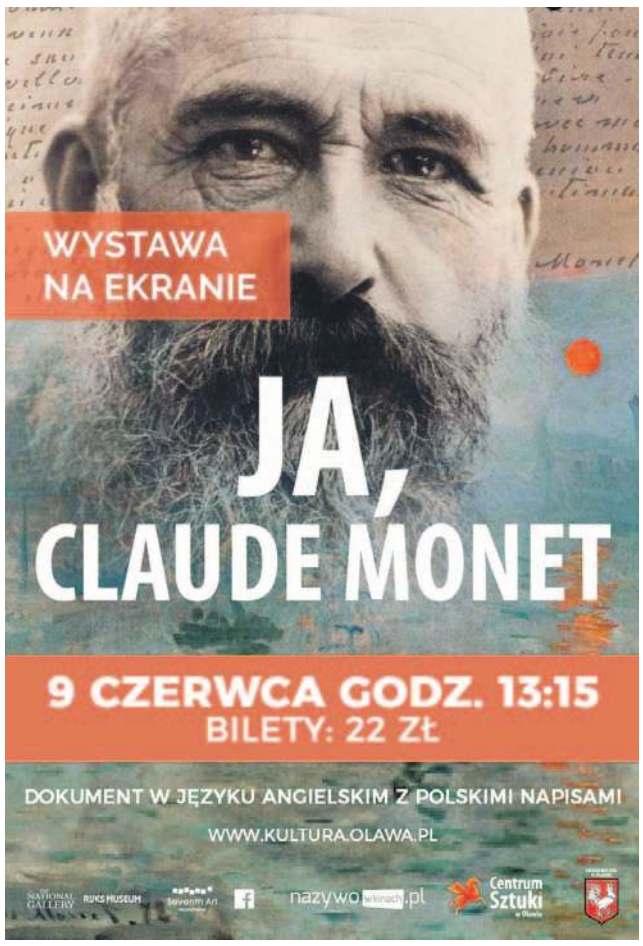

„Tolkien" w Kinie Odra

Książka „Hobbit" niczym iskra rozpaliła wyobraźnię czytelników na całym świecie i zdominowała gatunek fantasy zeszłego stulecia. W kinie „Odra" przez najbliższe dni można oglądać film „Tolkien" - magiczną opowieść o miłości, przyjaźni i życiu Johna Ronalda Reuela Tolkien

„Efekt Tolkiena" odbija się echem w literaturze, telewizji i filmach. Historia osieroconego chłopca, młodego romantyka, który zakłada tajne stowarzyszenie z kolegami ze studiów, młodymi artystami, wyrzutkami i buntownikami, wspólnie pragnącymi zmienić świat. Film pokazuje jak Tolkien wplótł realne wątki - przyjaźni, wojny i miłości - do niesamowicie sugestywnych światów swojej wyobraźni. W przyjaźni znalazł oparcie, które ocaliło go w mrocznych latach wojny i natchnęło odwagą, aby walczyć o miłość oraz napisać epickie powieści, słynną trylogię o Śródziemiu, która nie mogłyby zrodzić się w żadnej innej wyobraźni.

Kino „Odra" zaprasza na opowieść, w której będzie można odnaleźć najlepszą stronę ludzkiej natury: pasję odkrywców, gotowość do poświęcenia i nadzieję, że dobro pokona zło oraz siłę, jaką czerpiemy ze wspólnoty.

Szczegóły w repertuarze obok.

(KT)

eprasa.pl 099188dc41

sport

Szef działu: **Krzysztof A.Trybulski** kat@gazeta.olawa.pl

Z lwem na piersi s. 34

Kolejny „kosmiczny mecz” - ale przegrany s. 37

SIATKÓWKA PLAŻOWA

Sukces

Artur najlepszy w Chinach a Polska druga

Polacy zdobyli dwa medale w międzynarodowym turnieju siatkówki plażowej, rozgrywanym w chińskim Pingtan. Artur Wąsowicz, Adam Stępień i Rafał Wojtowicz, reprezentujący IKS „Atak” Elbląg sięgnęli po srebro, a Jacek Moliński, Bartłomiej Synowiec i Michał Wypych ze „Startu” Zielona Góra - wywalczyli brąz

Artur Wąsowicz, mieszkaniec Miłoszyc, od lat osiąga sukcesy w międzynarodowych turniejach niepełnosprawnych. W zawodach, rozgrywanych w Chinach od 9 do 12 maja, uczestniczyło dziewięć zespołów. Oprócz jednego gospodarzy - dwa z Indii i Polski oraz po jednym z Niemiec, Australii, Słowacji i Stanów Zjednoczonych. Wyjazd naszej kadry narodowej z trenerem Adamem Malikiem zorganizował Polski Związek Sportu Niepełnosprawnych „Start”. Artur Wąsowicz występował w zespole Polska I.

archiwum A.Wąsowicza

Artur Wąsowicz (na fot. w środku) był najlepszym zawodnikiem siatkarskiego turnieju niepełnosprawnych, rozgrywanego w Chinach...

Ta drużyna wygrała po 2:0 z USA (21:13, 21:13), z Indiami (21:7, 21:9), ze Słowacją (21:10, 21:19) oraz z Australią (21:18, 21:6), a w „bratobójczym” półfinale pokonała 2:1 drużynę Polska II (21:9, 9:21, 15:10). Turniej wygrała reprezentacja Stanów Zjednoczonych, która w trzech setach pokonała Polskę I (21:19, 14:21 i 15:8).

Nagroda dla MVP turnieju trafiła do Artura Wąsowicza. - *Z turnieju „ParaVolley Beach Pingtan” wróciłem do kraju po trzydziestogodzinnej podróży* - mówi zmęczony, ale dumny z osiągnięć miłoszyczanin. - *Wraz z drużyną reprezentacji Polski siatkarzy plażowych zdobyłem srebrny medal oraz zostałem uznany za najlepszego zawodnika turnieju. Dziękuję wszystkim sponsorom, którzy wsparli nas finansowo na tej imprezie oraz kolegom z zespołu.*

(KT)

Utrudnienia komunikacyjne!

LEKKOATLETYKA

„Bieg Toyoty”

W niedzielę 2 czerwca, podczas trwania zawodów sportowych kierowcy przejeżdżający przez pewne obszary Jelcza-Laskowic będą musieli uzbroić się w cierpliwość

W czasie rozgrywania „Biegu Toyoty” z ruchu kołowego wyłączonych będzie bowiem kilka ulic. Nie będzie można przejechać przez Techników (na odcinku od Zespołu Szkół im. Jana Kasprowicza), Aleją Młodych, przez Tańskiego (od Liliowej), Bożka i Chabrową.

Utrudnienia przewidziane są w godzinach od 10.40 do 12.00. Kierowaniem zastępczym ruchem okrężnym zajmą się funkcjonariusze policji i straży pożarnej.

Organizatorem imprezy jest jelczański Klub Biegacza „Harcownik”. Więcej szczegółów na ten temat w tym wydaniu „GP-WO” - na stronie 22.

(KT)

Dwa razy w Janikowie

Boule 2 turnieje

Sporo atrakcji czeka miłośników petanki w weekend 1 i 2 czerwca

Na bulodromie w Janikowie w sobotę 1 czerwca od godziny 9.30 rywalizować będą singliści, a główne trofeum to puchar ufundowany przez burmistrza Oławy Tomasza Frischmanna.

Przed tygodniem zamieściliśmy plakat informujący o tych zawodach - przypominamy więc tylko, że mają one charakter otwarty i że obowiązuje wpisowe (standardowo 20 zł, a z obiadem 35 zł).

W niedzielę 2 czerwca rozegrane zostaną natomiast w Janikowie zawody deblowe - więcej szczegółów o tej imprezie na zamieszczonym poniżej plakacie. **(KAT)**

Bielski i Lemiszko z powołaniem

archiwum TS „Faurecia Volley” J-L

Marcin Lemiszko i Mateusz Bielski otrzymali powołanie do kadry Dolnego Śląska, skupiającej zawodników urodzonych w 2004 roku

SIATKÓWKA

Sukces

Młodzicy TS „Faurecia Volley” Jelcz-Laskowice Marcin Lemiszko i Mateusz Bielski otrzymali powołanie do kadry Dolnego Śląska - rocznik 2004

Podczas zgrupowania w Strzegomiu reprezentacja naszego regionu szykowała się do Turnieju Nadziei Olimpijskich, który od 24 do 26 maja odbywał się w Twardogórze.

Ostatecznie tylko Bielski wystąpił w twardogórskich zmaganiach. Podopieczny Krzysztofa Pilawy wraz z kadrą odniósł tam dwa zwycięstwa - 3:2 w meczu z Górnym Śląskiem i 3:0 z Ziemią Lubuską.

(KT)

eprasa.pl 099188dc41

Miejsca na podium jubileuszowego V „Biegu Kresowego" kolejno zajęli (na fot. od lewej): Sebastian Leśniak, Marcin Stępień i Marcin Siciarz

Dziewczęta z zespołu „Dzwoneczki" dekorowały medalami uczestników biegu

LEKKOATLETYKA

Rywalizacja i piknik

Z lwem na piersi

POD NASZYM PATRONATEM powiatowa

Blisko 300 biegaczy i kijkarzy wzięło udział w V jubileuszowym „Biegu Kresowym" - na 10 km przez Bystrzycę i okoliczne lasy, w ramach ogólnopolskiej akcji „Mogiłę pradziada ocal od zapomnienia"

Miła rodzinna atmosfera, atrakcje dla małych i dużych kibiców, smakołyki kuchni kresowej i domowej, a przede wszystkim malownicza trasa biegu - to elementy, które z roku na rok ściągają do Bystrzycy coraz więcej biegaczy i kijkarzy oraz wspierających ich sympatyków tych dyscyplin sportowych. Tak było i tym razem.

Gdy zawodnicy rywalizowali z przeciwnikami i własnymi słabościami, walcząc o czasówki, inni korzystali z pięknej pogody i atrakcji przygotowanych przez organizatorów imprezy, czyli stowarzyszenie „Pokolenia", na czele z Heleną Masło oraz nauczycielami z lokalnej szkoły podstawowej, wraz z Małgorzatą Wawrzeń.

Jak co roku, po starcie dorosłych, na boisku przy miejscowej szkole podstawowej odbył się „Bieg Małego Kresowiaka" na 100 metrów, w kilku kategoriach wiekowych. Z okazji jubileuszu zorganizowano też „Bieg Kibica", w który mógł wziąć udział każdy i otrzymać pamiątkowy medal oraz słodki upominek. Chętni mogli też sprawdzić swoją wiedzę o Kresach Wschodnich, biorąc udział w quizie.

Nieco ponad pół godziny od startu na metę dotarli pierwsi dorośli biegacze. Na czele Sebastian Leśniak z Nysy, z czasem 35 minut i 45 sekund, jako drugi Marcin Stępień z Wrocławia. Trzeci w kolejności był Marcin Siciarz z Oławy, który podobnie jak koledzy przyznał, że trasa była wymagająca: - *Las, crossowy krok, duża wilgotność powietrza, a na koniec blisko półkilometrowy bieg pod górę po asfalcie i w pełnym słońcu, było co robić i na pewno nie można porównać tego do pełnych biegów po asfalcie, gdzie jest zdecydowanie łatwiej. Jak na taki teren, jestem zadowolony z wyniku.*

Wszystkie miejsca na podium wśród pań zajęła drużyna z Nysy. Pierwsze - Magdalena Kutzman, a za nią kolejno Agnieszka Sobieszczańska i Natalia Kopera. Wśród mężczyzn kijkarzy na pierwszym miejscu uplasował się Paweł Tomczak z Jelcza-Laskowic, drugi był Tomasz Kubiak - także z J-L, a trzeci - Janusz Zagaja z miejscowości Pokój. Wśród pań na podium stanęły: Dorota Bartyzel z J-L, Izabela Szyjka z Wrocławia i Maria Drozda z Kruszyny.

Pucharami i upominkami nagrodzono też najlepszych w różnych kategoriach wiekowych, z podziałem na płeć. Wyróżniono także najlepszych biegaczy i kijkarzy z Janikowa oraz z Bystrzycy. I tak wśród biegaczy byli to zawodnicy z Bystrzycy - Małgorzata Rożniatowska oraz Rafał Gorbenko, a wśród kijkarzy - mieszkańcy Janikowa: Elwira Piórkowska i Tomasz Niewodniczański. Tradycyjnie już na zakończenie imprezy, po degustacji pysznej grochówki Pawła Bubały, byłego sołtysa Bystrzycy i jego teamu, wśród wszystkich zawodników biegu rozlosowano nagrody i upominki. Każdy uczestnik otrzymał też pakiet startowy z wyjątkową koszulką - z lwowskim lwem na piersi.

Gośćmi honorowymi sobotniej imprezy był zespół polonijny „Dzwoneczki" z Żytomierza koło Kijowa, który przyjechał do Polski i gościł w Bystrzycy w ramach akcji „Mogiłę pradziada ocal od zapomnienia", której częścią jest „Bieg Kresowy". Dzieci przez dwa dni koncertowały na wrocławskim Rynku, gdzie odbywały się główne uroczystości tej akcji. Krótki koncert dały też po niedzielnej mszy świętej w bystrzyckie kaplicy.

TEKST I FOT.: WIOLETTA KAMIŃSKA

Najlepsi biegacze z Bystrzycy i Janikowa - Małgorzata Rożniatowska i Rafał Gorbenko

Dzieci konkurowały w „Biegu Małego Kresowiaka"...

Najlepsi kijkarze z Bystrzycy i Janikowa - Elwira Piórkowska i Tomasz Niewodniczański

Uczestnicy startowali w koszulkach z lwowskim lwem na piersi

Podziękowania

Zorganizowanie V „Biegu Kresowego", pomocą i życzliwością wsparli:

* Henryk Kuriata - p.o. wójta gminy Oława;
* Grzegorz Pietruńko - nadleśniczy Nadleśnictwa Oława oraz pracownicy nadleśnictwa;
* Tomasz Frischmann - burmistrz Oławy;
* Zdzisław Brezdeń - starosta powiatu oławskiego;
* Artur Piotrowski i Paweł Bubała - radni Rady Gminy Oława;
* Edyta Trawińska-Nitra - dyrektor PKO Bank Polski w Oławie;
* Dominika Bryłkowska-Białek - firma „Bartek Cadlens";
* Piotr Skotnicki - firma „Probus";
* Janusz Cieślak - firma „Metalerg;
* Tomasz Jurczak - Studio Reklamy „Wena";
* Tomasz Windysz - przedsiębiorstwo „Renowa-Med.";
* Maciej Żyłajtys - firma „Aqua Med.";
* Anna Ślipko - dyrektor Centrum Sztuki w Oławie;
* Artur Szpineta - były dyrektor ZS w Bystrzycy;
* Anna Chlebosz - dyrektor SP w Bystrzycy;
* Zbigniew Szwarc- prezes spółki „Termy Jakuba" w Oławie;
* Grzegorz Bubała - prezes OSP Bystrzyca i strażacy z tej jednostki;
* Stowarzyszenie „Ryczynianie znad Odry";
* Ewa i Stanisław Migoccy - „Spiżarnia Miodowa";
* Klub seniora „Kalina";
* wolontariusze z SP w Bystrzycy;
* osoby prywatne: Krystian Pikaus, Bogusław Kordel, Marika Mączka, Małgorzata Teuchamann, Anna Podgórska, Ewa Romańczuk, Małgorzata Tomczyk, Tadeusz Garbowski, Krystyna Marcinkowska, Wiesława Wiśniowska, Tomasz Lasocki, Krystyna Nowak, Stanisław Frankiewicz, Zbigniew Kudlak, Ryszard Wojciechowski, Marcin Masło, Wiktor Jasiński, Andrzej Jaśkiewicz, Magda Sztandera, Oliwia Kołodziej, Kornelia Kołodziej, Ola Fedorowicz, Amelia Kowalska, Ola Szczerba, Dominik Stachurski, Grzegorz Dziwak, Małgosia Bienias i Aleksandra Karbowiak.

***

Organizatorzy dziękują też rodzinom, które gościły u siebie dzieci z Żytomierza - państwu Gębowiczom, Słodzkim, Bryłkowskim, Rosłońskim, Kamińskim, Ozdarskim oraz panu Bogusławowi Kordelowi i pani Krystynie Kramarczyk.

Wszystkim serdecznie dziękujemy!

Organizatorzy V „Biegu Kresowego" w Bystrzycy

eprasa.pl 099188dc41

SIATKÓWKA

Amatorskie granie

„Mechanicy” z drugim zwycięstwem

Za nami druga kolejka jelczańskiej „Volley Ligi”

Zwycięstwo odniosły kadetki TS „Faurecia Volley” Jelcz-Laskowice, pokonują „Torpedy” 3:1. Przegrane postawiły trudne warunki, więc mecz był bardzo zacięty. W kolejnym spotkaniu „Instytut Mechaniki” wygrał z EFL „Caparol Color House Team” 3:0. Ten wynik również nie oddaje w pełni przebiegu spotkania. Siatkarze z EFL mieli swoje szanse, ale w kluczowych momentach lepsi byli rywale z IM. Zwycięstwo w meczu ze „Strażą Pożarną” odnieśli młodzicy TS „Faurecia Volley” Jelcz-Laskowice. Potrzebowali do tego aż pięciu setów. Bardzo długi, choć zakończony wynikiem 3:1, był pojedynek „Drim Teamu” z „Garażowymi Piwoszami”. Zwyciężyli ci pierwsi, choć za faworytów uważano miłośników spożywania złotego trunku w garażowych wnętrzach.

- Nasze rozgrywki nabierają rumieńców i następne kolejki zapowiadają się bardzo ciekawie - mówi Piotr Piechota - prezes „Volleya” i organizator turnieju. - *Wiemy już, że wszystkie zespoły prezentują podobny poziom, dlatego każdy mecz może być kluczowy dla końcowych rozstrzygnięć. Wciąż ciężko przewidzieć, kto zostanie zwycięzcą. Wygrać może każdy!*

TABELA KOBIET

1. VOLLEY TEAM	1	3	3:1
2. TS VOLLEY KADETKI	1	3	3:1
3. TORPEDY	2	0	2:6

TABELA MĘŻCZYZN

1. INSTYTUT MECHANIKI	2	6	6:0
2. EFL CAPAROL	2	3	3:4
3. DRIM TEAM	2	3	3:4
4. GARAŻOWI PIWOSZE	2	2	4:5
5. TS VOLLEY MŁODZICY	2	2	4:5
6. PAŃSTWOWA ST. POŻARNA	2	2	4:6

(KT)

PROGRAM III RUNDY

W czwartek 30 maja o godz. 20.00 w grupie kobiet zespół „Volley Team” zmierzy się z ekipą „TS Volley Kadetki”.

Mecze męskich zespołów przełożono na 6 i 7 czerwca, ale jeszcze nie ustalono dokładnego rozkładu gier. Jeśli będzie gotowy do następnego wydania „GP-WO”, to zaprezentujemy go na naszych łamach za tydzień.

Tomasz Pawlicki

Drużyna „Instytutu Mechaniki” w drugiej rundzie cieszyła się z drugiego ligowego zwycięstwa...

Graro

Najlepsi mini-wędkarze, rywalizujący w zawodach o puchar prezesa spółki ZWiK. Na zdjęciu stoją na pierwszym planie od lewej: Marcel Mądrowski, Filip Gelger, Kacper Kocik, Fabian Węglarz, Karol Kuźnicki, Mateusz Dworak i Michalina Zajczewska. Na drugim planie także od lewej widzimy organizatorów i gości: Wincentego Cięszczyka, Mateusza Małogłowskiego, Zdzisława Leniaka, Andrzeja Świętacha, Artura Reicherta i mamę Michalinki Zajczewskiej

WĘDKARSTWO

Łowili w parku

Puchar prezesa dla Kacpra Kocika

Oławskie Koło PZW nr 19 rozpoczęło tegoroczny cykl imprez dla dzieci zawodami spławikowymi, o puchar szefa Zakładu Wodociągów i Kanalizacji

29 młodych wędkarzy rywalizowało 18 maja, na stawie poniżej dworca PKP Oława. W ciągu trzech godzin złowili 14.940 g ryb. Dominowały karpie, karasie, liny, okonie i ukleje. Każdemu zawodnikowi towarzyszyła osoba dorosła, której rolą było zadbanie o to, aby w ferworze łowów podopieczny nie wpadł do wody. Najlepszy wynik uzyskał czternastoletni Kacper Kocik, który złowił 2140 g ryb, w tym karpia o długości 39 cm. Na drugim miejscu uplasował się siedmioletni Filip Gelger - 2110 g, który otrzymał także statuetkę za złowienie największej ryby zawodów, a był nią karp o długości 44 cm. Trzecie miejsce zajął dziewięciolatek Fabian Węglarz, który osiągnął wynik 1300 g ryb i wyprzedził sześcioletniego Marcela Mądrowskiego oraz siedmioletniego Karola Kuźnickiego (obaj złowili po1280 g ryb), a także czternastoletniego Mateusza Dworaka - 1160 g. Statuetkę dla najmłodszej uczestniczki zawodów wręczono czteroletniej Michalinie Zajczewskiej.

Wszystkie dzieci, uczestniczące w zawodach, otrzymały dyplomy i sprzęt wędkarski. W imieniu prezesa spółki ZWiK Krzysztofa Pękali, nagrody wręczał zastępca dyrektora do spraw technicznych - Artur Reichert, a asystowali mu w tej miłej chwili prezes Koła PZW nr 19 - Zdzisław Leniak oraz prezes Okręgu Wrocławskiego PZW - Andrzej Świętach. Zawody sędziowali Wincenty Cięszczyk i Mateusz Małogłowski.

(GRARO)

WĘDKARSTWO

Zawody spławikowe

Dzikowicki mistrzem „Rzemieślnika”

Mistrzostwa Koła PZW nr 90 „Rzemieślnik” zorganizowano 19 maja, nad zbiornikiem „Łąki”

W czterogodzinnej rywalizacji 18 wędkarzy złowiło łącznie 15.040 g ryb, przeważnie płoci, leszczy i uklei, a czterech zerowało. Najlepszy wynik osiągnął Lesław Dzikowicki - złowił ryby o wadze 2340 g, zdobywając tytuł mistrza koła.Wicemistrzem jest Adam Kwiecień - 2100 g ryb, a trzecie miejsce zajął Leopold Bakalarczyk - 1490 g. Na kolejnych pozycjach uplasowali się: Wiesław Kuźnicki - 1410 g, Mieczysław Muzyka - 1370 g i Wojciech Olejnik - 1360 g. Najlepsi otrzymali puchary, które wręczał Mikołaj Zychowicz, sędzia zawodów. Na mistrzostwach okręgu PZW, Koło nr 90 „Rzemieślnik” będzie reprezentował Lesław Dzikowicki.

*

Zarząd Koła Miejskiego PZW nr 16 w Oławie zaprasza swoich członków na zawody feederowe, o mistrzostwo koła. Zbiórka zawodników w niedzielę 2 czerwca nad kanałem żeglownym Odry, naprzeciw elewatorów - do godziny 7.00.

*

9 czerwca będą rozgrywane II Otwarte Mistrzostwa Oławy w feederze. Prawo startu mają członkowie PZW z powiatu oławskiego oraz zaproszeni goście. Zapisy są przyjmowane do 7 czerwca, w sklepach wędkarskich „Sumik” i „Big Fish” w Oławie, lub pod numerem telefonu 609-682-204. W tych zawodach będzie prowadzona klasyfikacja indywidualna i drużynowa. Obowiązuje wpisowe w wysokości 50 zł.

***

Wszyscy wędkarze mogą współtworzyć tę rubrykę, dzwoniąc pod numer telefonu +48-600-378-240.

(GRARO)

Dyżury składkowe w oławskich kołach PZW:

* Skarbnik Koła Miejskiego PZW nr 16 w Oławie przyjmuje wpłaty we wtorki, czwartki i piątki, od godz. 16.00 do 18.00, w sklepie wędkarskim naprzeciw dworca PKS.
W tym samym miejscu takie sprawy członków Koła PZW nr 19 załatwia Agata Kieda.
* Skarbnik Koła PZW nr 90 „Rzemieślnik” dyżuruje w jego siedzibie, przy ul. 3 Maja 1a w Oławie - w środy, od godz. 16.00 do 18.00. W pozostałe dni - w zakładzie rzemieślniczym Wiesława Mądrzyka, ul. ks. Kutrowskiego (do godz. 15.30).

Graro

Najlepsi wędkarze zawodów o mistrzostwo Koła PZW nr 90 „Rzemieślnik” Oława.
Na fot. od lewej: Wiesław Kuźnicki, Adam Kwiecień, Lesław Dzikowicki, Leopold Bakalarczyk, Mieczysław Muzyka i Wojciech Olejnik

eprasa.pl 099188dc41

PIŁKA NOŻNA
III liga

Drużyna z gminy Oława po przykrej porażce u siebie z młodą ekipą z Lubina, tydzień później wystąpiła w stolicy Zagłębia Miedziowego i wzięła tam srogi rewanż na innym młodym zespole z hutniczo-górniczego regionu...

Miedź II Legnica - Foto-Higiena Błyskawica Gać 1:6

EFEKTOWNE ZWYCIĘSTWO

być może na wagę utrzymania

0:1 - PAWEŁ BUJAKIEWICZ (W 8 MIN.)
0:2 - FILIP BARSKI (30)
0:3 - PAWEŁ BUJAKIEWICZ (43)
0:4 - DOMINIK WEJEROWSKI (50)
1:4 - TOMASZ ŻYLIŃSKI (85)
1:5 I 1:6 - DOMINIK WEJEROWSKI (89 I +90, Z KARNYCH)

LEGNICA
25 MAJA 2019. BOCZNA PŁYTA STADIONU MIEJSKIEGO. WIDZÓW OK. 100.

SĘDZIOWALI
PAWEŁ DZIOPAK Z TYCHÓW - ARBITER GŁÓWNY ORAZ TOMASZ BARAŃSKI I MICHAŁ TOBOREK ASYSTENCI LINOWI (WS ŚZPN KATOWICE).

ŻÓŁTE KARTKI
MICHAŁ HAWRYŁO (W 38 MIN.), FILIP BARSKI (55), JAKUB BARTŁOMIEJCZAK (75), RADOSŁAW KRZYŚKÓW (80), MICHAŁ GAŁASZEWSKI (90) - WSZYSCY ZA FAULE

MIEDŹ II
SZPADERSKI - PRZYGOCKI (46 CHUCKWUDI), SUTOR, ŁAWNICZAK (46 PETLAKOWSKI), BARTŁOMIEJCZAK - ŚLIWIŃSKI (66 KISIEL), PORĘBA (46 GARUCH), ZATWARNICKI, ŻYLIŃSKI - PORĘBSKI, MAKUCH.

FOTO-HIGIENA
GĄSIOROWSKI (4) - PIÓRECKI (4), BARSKI (3). KRZYŚKÓW (3), HAWRYŁO (3) (77 ORZECHOWSKI - 2) - GROCHOWSKI (4) (62 STACHOWSKI - 2), CIEŚLA (4) - BUJAKIEWICZ (5), WEJEROWSKI (6), TYLKI (4) (65 JAKACKI - 1) - TARNOW (5) (70 GAŁASZEWSKI - 1).

Dominik Czerenda

Dominik Wejerowski (na fot. z prawej, przy piłce) zdobył w meczu z rezerwą Miedzi klasycznego hat-tricka

W 8. minucie Dominik Wejerowski dośrodkował z lewego skrzydła w pole karne, gdzie zamykający akcję Paweł Bujakiewicz silnym strzałem z bliskiej odległości umieścił piłkę pod poprzeczką bramki gospodarzy. Po tym golu gra się wyrównała. W 30. minucie Jegor Tarnow dośrodkował w pole karne z rzutu rożnego, gdzie piłkę trącił Radosław Krzyśków, a stojący na 4. metrze Filip Barski umieścił piłkę w siatce. Sześć minut później Bujakiewicz z prawego skrzydła zacentrował w pole karne do Wejerowskiego, którego uprzedził świetną interwencją Jan Szpaderski. Chwilę później po rzucie rożnym Mateusz Zatwarnicki uderzył z 25. metrów nad bramką gości.

W 43. minucie Tarnow zagrał do Bujakiewicza, który popędził prawym skrzydłem i minął dwóch obrońców, a następnie strzałem z ostrego kąta umieścił piłkę w bramce rywali.

Po przerwie, w 50. minucie Tarnow dośrodkował w pole karne, ale Josiah Chukwudi wybił piłkę na 15. metr. Tam strzał Krzyśkowa najpierw zablokowali defensorzy Miedzi, ale po dobitce Wejerowskiego piłka znalazła się w bramce rywali. Jedenaście minut później zza pola karnego uderzył Marcin Garuch, ale zbyt lekko i pewnie obronił ten strzał Marcin Gąsiorowski. W 71. minucie Michał Gałaszewski z 15. metrów huknął tuż nad bramką Szpaderskiego. Osiem minut później Barski wystawił piłkę Gałaszewskiemu, ale jego strzał oddany z 17. metrów obronił golkiper gospodarzy.

W 85. minucie Patryk Makuch z prawego skrzydła dośrodkował w pole karne Foto-Higieny, gdzie Tomasz Żyliński uderzeniem przy słupku zdobył dla Miedzi bramkę honorową.

Cztery minuty później aktywny w tym meczu Tarnow został sfaulowany przez defensora i sędzia wskazał na 11. metr. Karnego na bramkę zamienił Wejerowski. W doliczonym czasie gry w polu karnym Miedzi tym razem sfaulowano Łukasza Orzechowskiego, a bramkę ponownie z jedenastki zdobył Wejerowski, jednocześnie ustalając niespodziewanie wysoki i bardzo korzystny dla gości wynik meczu.

DOMINIK CZERENDA
sport@gazeta.olawa.pl

Powiedzieli po meczu

Marcin Dymkowski - trener Foto-Higieny

- Dzisiejsze spotkanie rozegraliśmy tak, jak te zaczynające wiosnę. Potem nastąpiła jednak u nas lekka zadyszka, ale teraz nasz zespół znów tak gra, jak powinien. Mamy dobrą ekipę, która potrafi grać w piłkę i może wygrać niemal z każdym w tej lidze. Dzisiaj zagraliśmy także z niezłą drużyną, ale wynik mówi sam za siebie. To my się cieszymy z tych trzech bardzo okazale wywalczonych punktów!

Radosław Bella - trener Miedzi II

- No cóż, po takim spotkaniu ciężko jest na gorąco coś sensownego powiedzieć. Musimy wziąć się w garść i w następnym meczu pokazać, że ten dzisiejszy blamaż był tylko wypadkiem przy pracy!

Not.: (DCz)

Tabela III ligi - grupa III

Wyniki spotkań XXX kolejki, rozgrywanej 18 i 19 maja:

Miedź II - Foto-Higiena 1:6, Stilon - Górnik II 0:1, MKS Kluczbork - Pniówek 2:3, Gwarek - Rekord 3:3, Zagłębie II - Warta 1:1, Stal - Piast 0:2, Ślęza - Agroplon 5:1, Ruch Z. - Ruch R. 3:1, Lechia - Górnik P. 0:1.

MIEJSCE DRUŻYNA	ZWYCIĘSTWA	REMISY	PORAŻKI	PUNKTY	BRAMKI
1. GÓRNIK POLKOWICE	23	3	5	72	77:31
2. ŚLĘZA WROCŁAW	18	6	7	60	61:31
3. ZAGŁĘBIE II LUBIN	17	7	7	58	58;28
4. REKORD BIELSKO-BIAŁA	14	9	8	51	50:41
5. GWAREK TARNOWSKIE GÓRY	14	9	8	51	49:36
6. GÓRNIK II ZABRZE	13	9	9	48	49:46
7. RUCH ZDZIESZOWICE	14	6	11	48	46:41
8. PNIÓWEK PAWŁOWICE ŚLĄSKIE	13	8	10	47	48:35
9. PIAST ŻMIGRÓD	11	10	10	43	44:45
10. MIEDŹ II LEGNICA	12	6	13	42	44:47
11. FOTO-HIGIENA GAĆ	10	8	13	38	46:49
12. MKS KLUCZBORK	9	9	13	36	29:38
13. STAL BRZEG	10	6	15	36	44:46
14. RUCH RADZIONKÓW	8	8	15	32	37:62
15. AGROPLON GŁUSZYNA	8	7	16	31	34:62
16. WARTA GORZÓW WIELKOPOLSKI	8	7	16	31	30:44
17. LECHIA DZIERŻONIÓW	6	7	18	25	41:61
18. STILON GORZÓW WIELKOPOLSKI	7	3	21	24	28:72

** W XXXII kolejce, w środę 29 maja, Foto-Higiena zagrała z Gwarkiem Tarnowskie Góry, ale mecz zakończył się po zamknięciu tego wydania „GP-WO", więc relacja ukaże się w kolejnym numerze.*

** W XXXIII kolejce, w sobotę 1 czerwca, Foto-Higiena zmierzy się w Kluczborku, z tamtejszym MKS, z którym jesienią wygrała 3:0. Początek spotkania - o godzinie 17.00.*

** Zestaw pozostałych par XXXIII kolejki: Pniówek - Górnik II (1:1), Stilon - Rekord (1:4), Gwarek - Warta (0:1), Miedź II - Piast (0:1), Zagłębie II - Agroplon (4:1), Stal - Ruch R. (1:1), Ślęza - Górnik P. (1:2), Ruch Z. - Lechia (2:1).*

(W nawiasach wyniki meczów z rundy jesiennej)

(DCZ)

PIŁKA NOŻNA
Klasa „B"

Liderzy odskakują rywalom

XXV kolejka przyniosła dużo radości kibicom czołowych zespołów

W grupie V Dolomit pokonał Błękitnych 3:2, a wpływ na ten wynik miała czerwona kartka (za dwie żółte) jaką otrzymał zawodnik gości Radosław Kowal w 62. minucie, przy stanie 2:2. Zwycięskiego gola zdobył w końcówce Damian Piórkowski. Na drugie miejsce awansowali Czarni Chrząstawa, bo pauzował KS Zbytowa. Lider grupy VI wysoko wygrał z LKS Ścinawa Polska, ale to zwycięstwo nie przyszło mu łatwo. Do 62. minuty prowadził 2:1, ale czerwona kartka dla zawodnika gości - Krzysztofa Jastrzębskiego, ułatwiła podopiecznym Bogdana Polanowskiego zdobycie kolejnych trzech goli. W Przewornie zmierzyły się zespoły rywalizujące z liderem o awans do klasy „A". Bezbramkowy remis okazał się najkorzystniejszy dla Boru-Zaodrze, który powiększył przewagę nad konkurentami do awansu.

Grupa V

DOLOMIT CHWAŁOWICE - BŁĘKITNI KRZECZYN 3:2

Strzelcy: Mariusz Kołodziejczyk, Łukasz Zaskórski i Damian Piórkowski - dla Dolomitu, a dla Błękitnych - Tomasz Fuchs i Dawid Domino.

SKRA WOJNOWICE - WIDAWA GRĘDZINA 5:3

Bramki: Konrad Mądry - 3, Łukasz Tarka i Sebastian Martynowicz - dla gospodarzy, a dla gości - Patryk Sopart, Arkadiusz Smyczyński i Mateusz Wiśniewski.

CZARNI CHRZĄSTAWA - PIAST MIŁOCICE 6:0

Gole: Sławomir Dziadyk - 2, Dawid Pańko, Piotr Frączyk, Tomasz Kunysz i Filip Dąbrowski.

POLONIA MIŁOSZYCE - WKS WILCZYCE 3:1

Strzelcy: Patryk Kuryś, Dawid Godlewski (z karnego) i Wojciech Józwenko - dla Polonii, a dla WKS - Krzysztof Mandecki.

POGOŃ KOPALINA - ZALESIE WÓJCICE 2:7

Bramki: Jacek Wychowaniec i Roman Gabor - dla Kopaliny, a dla Wójcic - Krzysztof Nowakowicz - 3, Damian Birecki - 2, Artem Kołodko i Przemysław Borecki.

MKP II WRATISLAVIA - SPARTA II WROCŁAW 1:4

Gole: Michał Kras - dla miejscowych, a dla przyjezdnych - Marek Skatuła, Michał Skura, Łukasz Skotnicki i Daniel Kuzio.

MKS SOŁTYSOWICE - KP 99 ŚLIWICE 8:2

Strzelcy: Eryk Synderecki i Tomasz Osmański - po 3, Sławomir Zaręba i Michał Kaleta - dla gospodarzy, a dla gości - Robert Kalociński i Tomasz Apcionek.

PAUZOWAŁ KS ZBYTOWA

TABELA PO XXV KOLEJCE		
1. DOLOMIT CHWAŁOWICE	60	81:25
2. CZARNI CHRZĄSTAWA	54	85:26
3. KS ZBYTOWA	52	87:26
4. WIDAWA GRĘDZINA	39	58:44
5. BŁĘKITNI KRZECZYN	37	62:43
6. WKS WILCZYCE	34	71:56
7. SKRA WOJNOWICE	34	73:61
8. POLONIA MIŁOSZYCE	34	40:33
9. MKS SOŁTYSOWICE	34	55:55
10. SPARTA II WROCŁAW	33	58:39
11. MKP II WRATISLAVIA	32	65:53
12. ZALESIE WÓJCICE	30	55:48
13. KP 99 ŚLIWICE	24	46:83
14. POGOŃ KOPALINA	7	34:126
15. PIAST MIŁOCICE	0	16:168

*

W niedzielę 2 czerwca, spotkają się, o godz.11.00: Widawa - Polonia, Błękitni - Czarni, KP 99 Śliwice - Skra; o godz.14.00: Zalesie - MKP II, Piast - MKS Sołtysowice, Sparta II - KS Zbytowa; o godz.17.00: WKS Wilczyce - Pogoń.

Grupa VI

BÓR-ZAODRZE OŁAWA - LKS ŚCINAWA P. 5:1

Strzelcy: Rafał Stanik - 2, Mateusz Nieckarz, Michał Maczuga (z karnego) i Przemysław Lubecki - dla gospodarzy, a dla gości - Bartłomiej Wierzba.

ORZEŁ ŚW. KATARZYNA - RZEMIEŚLNIK 3:3

Bramki: Dawid Krupa - 2 i Michał Malinowski - dla Orła, a dla Rzemieślnika - Sylwester Kanarek - 2 i Grzegorz Kopertowski.

JANKOWIANKA W. - BURZA-DOMBUD 0:4

Gole: Mateusz Kuś - 2, Damian Mazur i Piotr Słonina.

ODRA KOTOWICE - ZORZA NIEMIL 2:2

Strzelcy: Dariusz Jabłoński i Jan Pabian - dla miejscowych, a dla przyjezdnych - Marcin Chowaniak i Marek Chowaniak.

POLONIA GODZIK. - POGOŃ KOWALÓW 3:8

Bramki: Kamil Kowalski - 2 i Łukasz Reder - dla Godzikowic, a dla Kowalowa - Bartosz Gawron - 4, Andrzej Swatek - 3 i Sławomir Kain.

KWARCYT JEGŁOWA - CZARNI SOBOCISKO 0:1

Gol: Łukasz Demski.

OGNISKO PRZEWORNO - LOGAN KURÓW 0:0

PAUZOWAŁ AMATOR OLEŚNICA MAŁA

TABELA PO XXV KOLEJCE		
1. BÓR-ZAODRZE OŁAWA	57	84:21
2. LOGAN KURÓW	51	78:32
3. OGNISKO PRZEWORNO	50	70:28
4. BURZA CHWALIBOŻYCE	46	83:32
5. ORZEŁ ŚWIĘTA KATARZYNA	45	66:28
6. JANKOWIANKA WIERZBNO	43	67:40
7. CZARNI SOBOCISKO	40	56:38
8. RZEMIEŚLNIK OŁAWA	39	77:39
9. LKS ŚCINAWA POLSKA	34	47:45
10. ZORZA NIEMIL	26	56:43
11. KWARCYT JEGŁOWA	22	41:70
12. POGOŃ KOWALÓW	15	47:106
13. ODRA KOTOWICE	12	33:99
14. POLONIA GODZIKOWICE	9	31:120
15. AMATOR OLEŚNICA MAŁA	5	19:114

*

W niedzielę 2 czerwca, spotkają się, o godz.11.00: Rzemieślnik - Bór-Zaodrze, Polonia - Orzeł, LKS Ścinawa P. - Amator, Zorza - Pogoń, Burza-Dombud - Kwarcyt; o godz.12.00: Czarni - Odra; o godz.15.00: Logan - Jankowianka.

(POL)

eprasa.pl 099188dc41

PIŁKA NOŻNA
IV liga

Pokonując tydzień wcześniej na wyjeździe trzebnicką „Polonię", marcinkowiczanie zapewnili sobie pozostanie w gronie czwartoligowców na następny sezon „przed terminem", czyli na kilka kolejek przed zakończeniem rozgrywek. Zapowiadali, że mimo to w trzech następnych spotkaniach, które pozostały im do końca sezonu 2018/19, nie odpuszczą rywalom, wciąż walczącym o przedłużenie bytu w lidze regionalnej. Pierwszym z tej trójki był żernicki „Piast", z którym „Sokół" toczył wcześniej „kosmiczne mecze", z często zmieniającymi się rezultatami na korzyść jednego bądź drugiego zespołu, i z bardzo dużą liczbą goli. Mecz rozegrany 25 maja, na boisku Marcinkowickiego Centrum Sportu, przyćmił jednak wszystkie poprzednie „kosmiczno-futbolowe" wydarzenia, z udziałem piłkarzy „Sokoła" i „Piasta"

0:1, 0:2, 0:3 I 0:4 - MATEUSZ CZERWIŃSKI (W 2, 5, 50 I 55 MIN.)
1:4 - MIKOŁAJ POŁOMKA (63)
1:5 - ANTONIO AUTONELL MOLL (65)
1:6, 1:7 - MATEUSZ CZERWIŃSKI (71, 74)
2:7 - DAMIAN GŁĘBOKI (84, SAMOBÓJCZY)
2:8 - ANTONIO AUTONELL MOLL (88)

LKS „Sokół" Marcinkowice - OKS „Piast" Żerniki Wrocław 2:8

KOLEJNY „kosmiczny mecz" - PRZEGRANY

MARCINKOWICE
25 MAJA 2019. STADION MCS.
WIDZÓW OK. 100.

SĘDZIOWALI
JAKUB SZKUTNIK Z WROCŁAWIA - GŁÓWNY ARBITER, ORAZ JAKUB KREJ I KAMIL ŚMIESZNIAK - ASYSTENCI LINIOWI (WS OZPN WROCŁAW).

ŻÓŁTE KARTKI
MICHAŁ SZYDŁO (W 30 MIN.), RAFAŁ RYBIŃSKI (31), JAKUB MYKA (34) I PIOTR FICOŃ (70) - WSZYSCY ZA FAULE.

„SOKÓŁ"
WINNICZUK (2) - FICOŃ (1), SZYDŁO (1) (46 PŁOMIŃSKI - 2), KULEJ (2) - ARAMOWICZ (2), JANIUK (2) - WEJEROWSKI (1) (57 ROKICKI - 1), MAGUSIAK (3), POLANOWSKI (3) - BIALIK (2) (58 POŁOMKA - 2), RYBIŃSKI (2) (68 KOHUT - 1).

„PIAST"
PITEK - NOWICKI, ŁUCZKIEWICZ, GŁĘBOKI - MYKA (67 MIKUŚ) - BICZ (67 TYLKA), PIKULICKI, TELATYŃSKI, TARANEK (78 MAKAR) - AUTONELL MOLL, CZERWIŃSKI (75 SZEWCZYK).

Napastnik „Piasta" Mateusz Czerwiński (na fot. pierwszy z lewej) okazał się prawdziwym katem marcinkowiczan - w meczu rozgrywanym na ich boisku strzelił im aż sześć goli! Wyczyny młodego wrocławinina z podziwem obserwował najlepszy strzelec „Sokoła" Rafał Rybiński (na zdjęciu stoi tyłem, z numerem „10" na koszulce), któremu w tym spotkaniu nie udało się pokonać bramkarza rywali...

„Kosmiczny mecz" to tytuł relacji z pierwszego spotkania „Sokoła" i „Piasta" w czwartej lidze, rozgrywanego 14 października 2017 w Marcinkowicach, a zakończonego remisem 4:4. Wiosenny rewanż, rozgrywany 12 maja 2018, na kameralnym osiedlowym stadionie przy ulicy Osinieckiej we Wrocławiu, niewiele się różnił od pierwszego starcia. Były w nim czerwone kartki dla zawodników obu zespołów, na trybuny został odesłany trener gości Marcin Krzykowski, a spotkanie, trzymające w napięciu do ostatnich sekund, skończyło się zwycięstwem marcinkowiczan 3:2.

W obecnym sezonie, w jesiennym pojedynku, rozgrywanym także na wrocławskim osiedlu Żerniki, znów byli górą piłkarze „Sokoła", ale tym razem wygrali tylko 1:0, po zaciętym, ale już nie tak widowiskowym spektaklu.

Faworytem rewanżowego starcia byli gospodarze, ale wszystkie przedmeczowe założenia bookmacherów bardzo szybko „wzięły w łeb". Zaledwie po 5 minutach gry, goście z Wrocławia prowadzili 2:0. W 2. minucie Robert Pikulicki podał prostopadle do Mateusza Czerwińskiego, a krycie napastnika przyjezdnych zgubił w polu karnym Michał Szydło, zastępujący na pozycji środkowego obrońcy pauzującego za żółte kartki Jacka Mądrzejewskiego. Czerwiński łatwo minął źle ustawionego stopera „Sokoła" i huknął z lewej nogi w dolny róg bramki miejscowych, nie dając szans na obronę Radosławowi Winniczukowi.

Po wznowieniu gry od środka, marcinkowiczanie sprytnie rozklepali defensywę „Piasta" i bliski wyrównania był Rafał Rybiński. Popularny „Ryba" przegrał jednak pojedynek z wrocławskim golkiperem Mateuszem Pitkiem. Po chwili - tym razem za sprawą Jakuba Telatyńskiego - goście znów posłali prostopadłą piłkę do Czerwińskiego, który bezkarnie wjechał między stoperów „Sokoła" i strzałem z 12 metrów wpakował futbolówkę do bramki gospodarzy.

Po tych dwóch szybkich ciosach, w kolejnej fazie meczu marcinkowiczanie zaatakowali przyjezdnych z podwójną mocą, kilkakrotnie zakotłowało się więc pod bramką strzeżoną przez Mateusza Pitka. Młodego golkipera wrocławskiej drużyny uratowały poprzeczka i słupek. W 31. minucie dobrą sytuację strzelecką miał po raz kolejny Rybiński, ale będąc już tylko przed bramkarzem „Piasta", za daleko wypuścił sobie piłkę, a gdy próbował ją dosięgnąć, arbiter odgwizdał faul na wybiegającym z bramki golkiperze i dodatkowo ukarał napastnika „Sokoła" żółtą kartką - za niebezpieczne zagranie wyprostowaną nogą.

W 40. minucie skontrowali goście i po szybkiej wymianie piłek wyszedł na czystą pozycję Antonio Autonell Moll, ale ofiarnie interweniował Winniczuk i w efekcie skutecznie powstrzymał zawodnika rodem z Hiszpanii.

W przerwie meczu trener Krzykowski postanowił zostawić w szatni Michała Szydłę, a jego miejsce na środku defensywy „Sokoła" powierzył Bartłomiejowi Płomińskiemu. Jak się szybko okazało, nie była to „dobra zmiana". Przypominała raczej popularne powiedzenie „Zamienił stryjek siekierkę na kijek", bo między 50. a 55. minutą - niemal kopiując zagrania z początku meczu - Mateusz Czerwiński zdobył dwie kolejne bramki i „Piast" prowadził już 4:0.

Na lekką osłodę w 63. minucie, po składnej akcji miejscowych, do bramki rywali trafił Mikołaj Połomka, ale ten pierwszy gol stracony przez przyjezdnych, tylko ich podrażnił. Po dwóch minutach dośrodkował z lewego skrzydła na pole karne „Sokoła" Miłosz Taranek, a zamykający akcję Antonio Autonell Moll przepięknie uderzył z półwoleja, trafiając w samo okienko bramki gospodarzy.

Żeby tego nie było zbyt mało, w 71. i 74. minucie ponownie pokazał się marcinkowickiej widowni przeżywający „dzień konia" Mateusz Czerwiński. I już nie porażka, tylko prawdziwa klęska podopiecznych trenera Krzykowskiego stawała się coraz bardziej realna. Po piątym i szóstym trafieniu Czerwińskiego, na kwadrans przed końcem „Piast" prowadził bowiem już 7:1.

Wynik nieco się poprawił w 84. minucie, kiedy Damian Głęboki podawał piłkę do Michała Pitka. Wydawało się, że bezpiecznie, a tymczasem niezbyt mocno kopnięta futbolówka odbiła się od kępki trawy i przelatując pod stopą zaskoczonego golkipera „Piasta", wturlała się do bramki przyjezdnych.

Trener Krzykowski już wcześniej dokonał kilku zmian i teraz po „golu - prezencie" ożywili się w „Sokole" właśnie niedawni rezerwowi. Dobre sytuacje strzeleckie wypracowali sobie Kacper Rokicki i Rafał Kohut, ale nie potrafili ich skutecznie wykorzystać. Jak się powinno trafiać do bramki rywala, pokazał natomiast gospodarzom Antonio Autonell Moll. Napastnik „Piasta", do meczu z „Sokołem" jego najlepszy strzelec, wykorzystał dokładne dośrodkowanie Piotra Tylki i płaskim uderzeniem w dolny róg bramki ustalił wynik tego kolejnego „kosmicznego spotkania" z udziałem piłkarzy z wrocławskich Żernik i z podoławskich Marcinkowic.

- Cóż można powiedzieć o takim meczu i o takim rezultacie - po prostu kompromitacja! - komentuje trener „Sokoła" Marcin Krzykowski. *- Odpowiedzialność za ten katastrofalny wynik biorę całkowicie na siebie. To ja trenuję tę drużynę i to ja powinienem zadbać o odpowiedni poziom motywacji. Z drugiej strony, moi piłkarze powinni wykazać się choć minimalną ambicją. Radek Winniczuk, który w tym sezonie bronił w zasadzie tylko w meczach pucharowych, dostał dziś szansę pokazania się także w pojedynku o ligowe punkty. Zawinił przy jednej, a może przy dwóch bramkach, ale przecież w całym meczu straciliśmy ich aż osiem. Przy stanie 0:2 Radek wyszedł zwycięsko z dwóch sytuacji sam na sam, więc jego udział w tej porażce jest według mnie najmniejszy. Drużyna, która dwa tygodnie temu potrafiła wygrać z niepokonaną w tej rundzie „Polonią" Świdnica, a tydzień temu zwyciężyć na trudnym terenie w Trzebnicy, po upływie kilku dni nie może się tak kompromitować, jak to dzisiaj uczyniła!*

KRZYSZTOF A. TRYBULSKI
kat@gazeta.olawa.pl
fot.: Agnieszka Orleańska

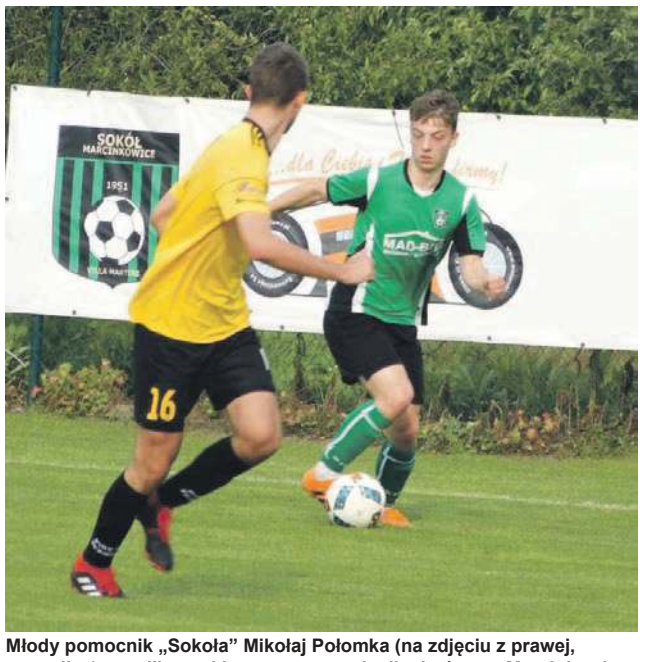

Młody pomocnik „Sokoła" Mikołaj Połomka (na zdjęciu z prawej, przy piłce) strzelił quasi honorowego gola dla drużyny z Marcinkowic, bo drugie dla niej trafienie było samobójcze...

Tabela IV ligi - grupa wschodnia

Wyniki spotkań XXVIII kolejki, rozgrywanej 25 i 26 maja:

Sokół Marcinkowice - Piast Żerniki 2:8, Unia -Śląsk II 3:9, Nysa - Polonia/Stal 0:3, GKS Mirków - Sokół Wlk. Lipa 3:3, Orzeł Prusice - Piast N.Ruda 2:2, Zjednoczeni - Orzeł Ząbkowice 0:2, MKP Wołów - Bielawianka 1:0. *Mecz Górnika Wałbrzych z Polonią Trzebnica z powodu nawałnicy deszczowej został przerwany po przerwie, przy stanie 1:1.*

MIEJSCE DRUŻYNA	ZWYCIĘSTWA	REMISY	PORAŻKI	PUNKTY	BRAMKI
1. ŚLĄSK II WROCŁAW	26	0	2	78	108:17
2. GÓRNIK WAŁBRZYCH	20	5	2	65	70:22
3. POLONIA/STAL ŚWIDNICA	18	5	5	59	53:25
4. ORZEŁ PRUSICE	15	4	9	49	59:47
5. SOKÓŁ WIELKA LIPA	13	6	9	45	60:44
6. SOKÓŁ MARCINKOWICE	13	4	11	43	59:50
7. BIELAWIANKA BIELAWA	11	6	11	39	45:41
8. PIAST ŻERNIKI WROCŁAW	11	5	12	38	53:45
9. UNIA BARDO	12	1	15	37	53:60
10. POLONIA TRZEBNICA	10	5	12	35	41:57
11. GKS MIRKÓW/DŁUGOŁĘKA	10	4	14	34	53:73
12. PIAST NOWA RUDA	10	1	17	31	39:64
13. ORZEŁ ZĄBKOWICE ŚLĄSKIE	8	5	15	29	40:63
14. MKP WOŁÓW	9	1	18	28	39:61
15. ZJEDNOCZENI ŻARÓW	5	2	21	17	28:88
16. NYSA KŁODZKO	4	2	22	14	42:85

** **W następnej, XXIX kolejce**, w sobotę 1 czerwca Sokół Marcinkowice zagra na wyjeździe z noworudzkim Piastem, któremu jesienią uległ u siebie 1:2. Początek meczu rewanżowego na stadionie miejskim przy ul. Sportowej w Nowej Rudzie - o godz. 11.00.*

***Zestaw pozostałych par XXIX kolejki:** Śląsk II - Nysa (3:2), Piast Żerniki -Górnik (2:3), Polonia Trzebnica - Polonia/Stal (2:2), GKS Mirków - Bielawianka (1:2), Unia -MKP Wołów (0:3), Zjednoczeni - Sokół Wlk. Lipa (0:8), Orzeł Ząbkowice - Orzeł Prusice (2:4).*

(W nawiasach wyniki jesiennych spotkań)

(KAT)

eprasa.pl 099188dc41

FUTSAL
Ekstraklasa

KS „Piast Futsal” Gliwice - KS „Acana Orzeł Futsal” 4:0

Porażka na zakończenie udanego sezonu

Ostatni mecz sezonu 2018/19 nie miał większego wpływu na układ tabeli. Jelczanie już tydzień wcześniej zapewnili sobie czwarte miejsce, więc teraz walczyli z gliwiczanami o przysłowiową pietruszkę. Mimo to spotkanie toczyło się w szybkim tempie i mogło się podobać. Zasłużenie zwyciężyli gospodarze

Jarosław Frąckowiak

Futsalowcy „Orła” J-L (na fot. jelczański piłkarz w pomarańczowym stroju) już wcześniej zapewnili sobie czwarte miejsce w rozgrywkach ekstraklasy. W Gliwicach grali więc na pełnym luzie i bez napinki. W efekcie wysoko ulegli gospodarzom...

Początkowo przeważali goście. Bardzo aktywny był Brazylijczyk z włoskim paszportem, Adriano Foglia, który kilka razy uderzył na bramkę miejscowych, ale Maciej Rozmus skutecznie interweniował. Dominację „Orła” przełamał w 8. minucie Sergio Parra, który huknął z dystansu, ale Noel Charrier wybił piłkę na rzut rożny. W 12. minucie Victor Andrade niefortunnie zagrał w poprzek boiska, futsalówkę przejął Parra, podciągnął kilka metrów i strzelił nie do obrony. Kilkadziesiąt sekund później Michał Grecz podwyższył na 2:0 dla miejscowych, po sprytnie rozegranym rzucie rożnym. W końcówce pierwszej połowy „Piast” zadał trzeci cios, ze strzału Marka Bugańskiego, przy biernej postawie defensywy jelczan.

Po zmianie stron przeważali podopieczni Klaudiusza Hirsza - imponowali grą obronną, a dodatkowo w bramce świetnie spisywał się Maciej Rozmus. W 32. minucie było „po meczu”. Akcję rozpoczął Dewucki, przerzucił na prawą stronę do Mateusza Omelaka, ten dośrodkował na pole karne „Orła”, a Bugański uderzył do siatki efektowną główką, podwyższając na 4:0.

Przyjezdni próbowali zdobyć przynajmniej honorową bramkę, wprowadzając do gry lotnego golkipera. Nie powiódł się ten wariant taktyczny, więc spotkanie zakończyło się wysokim zwycięstwem „Piasta”.

- *W kończącym się sezonie to pierwszy mecz, w którym nie zdobyliśmy bramki* - komentuje Lopez „Chus” Garcia, szkoleniowiec „Orła”. - *Z jednej strony, bramkarz „Piasta” rozegrał bardzo dobre spotkanie, a z drugiej - decyzje podejmowane przez niektórych naszych graczy były złe i samolubne. Było też kilka pozytywów. Nie poddaliśmy się i walczyliśmy z mocnym zespołem do końca, przynajmniej o honorowego gola. Każdy z moich podopiecznych spędził dużo czasu na parkiecie, więc wszyscy mogli się wykazać, a to powinno też zaprocentować w przyszłości. Za nami niesamowity i bardzo udany sezon. Gratuluję wszystkim zawodnikom, sztabowi i ludziom związanym z naszym klubem!*

*

KS „Piast Futsal” Gliwice: Maciej Rozmus i Paweł Grzywa - bramkarze oraz Marek Bugański, Sergio Parra, Mateusz Omylak, Marcin Grzywa, Rafał Franz, Przemysław Dewucki, Michał Grecz, Douglas Ferreira i Sebastian Szadurski.

KS „Acana Orzeł Futsal” J-L: Noel Patrice Charrier i Maciej Foltyn - bramkarze oraz Elia Walty, Sergio Solano, Janis Pastars, Mykoła Morozow, Allyson Amantes, Nuno Barbosa, Sebastian Wojciechowski, Kacper Kędra, Victor Andrade i Adriano Foglia.

Bramki: Sergio Bonilla (w 12 min.), Michał Grecz (13) oraz Marek Bugański (19 i 32).

TOMASZ NEUMANN
sport@gazeta.olawa.pl

Ekstraklasa futsalu

Wyniki XXVII kolejki, rozgrywanej 25 i 26 maja

GRUPA MISTRZOWSKA

PIAST FUTSAL GLIWICE - KS „ACANA ORZEŁ-FUTSAL J-L	**4:0**
REKORD BIELSKO-BIAŁA - FC TORUŃ	4:1
GATTA ZDUŃSKA WOLA - CLEAREX CHORZÓW	6:10

GRUPA SPADKOWA

RED DRAGONS PNIEWY - RED DEVILS CHOJNICE	3:2
AZS UG GDAŃSKI - MOKS SŁONECZNY STOK BIAŁYSTOK	3:5
POGOŃ 04 SZCZECIN - AZS UŚ KATOWICE	4:11

TABELA KOŃCOWA SEZONU 2018/19

1. REKORD B-B	67	158:61
2. FC TORUŃ	54	80:69
3. CLEAREX CHORZÓW	54	121:78
4. KS „ACANA ORZEŁ FUTSAL” J-L	**48**	**94:82**
5. PIAST FUTSAL GLIWICE	43	88:71
6. GATTA ZDUŃSKA WOLA	40	96:98
7. RED DRAGONS PNIEWY	44	84:75
8. ASZ UŚ KATOWICE	32	92:98
9. RED DEVILS CHOJNICE	31	79:103
10. SŁONECZNY STOK BIAŁYSTOK	30	87:114
11. POGOŃ 04 SZCZECIN	15	74:138
12. AZS UG GDAŃSK	12	86:151

(TN)

WLJS

Wyniki meczów z 25 i 26 maja

ŚLĘZA WR. - MOTO-JELCZ OŁAWA 3:2
WKS ŚLĄSK WROCŁAW - KARKONOSZE JG 7:0
BOBRZANIE BOLESŁAWIEC - CHROBRY 0:1
MIEDŹ LEGNICA - LECHIA DZIERŻONIÓW 5:2
ORZEŁ ZĄBKOWICE ŚL. - FC ACADEMY 0:5

MECZ ZALEGŁY
FC WROCŁAW ACADEMY - ŚLĘZA WROCŁAW 1:2

TABELA PO XXIV KOLEJCE

1. WKS ŚLĄSK WROCŁAW	59	92:30
2. MIEDŹ LEGNICA	55	73:25
3. CHROBRY GŁOGÓW	48	77:35
4. LECHIA DZIERŻONIÓW	43	67:45
5. FC WROCŁAW ACADEMY	39	50:33
6. ŚLĘZA WROCŁAW	37	44:41
7. GÓRNIK POLKOWICE	37	45:43
8. POLONIA-STAL ŚWIDNICA	34	30:37
9. BOBRZANIE BOLESŁAWIEC	29	42:75
10. PARASOL WROCŁAW	27	46:55
11. GÓRNIK WAŁBRZYCH	24	34:49
12. ORZEŁ ZĄBKOWICE ŚL.	19	34:64
13. KARKONOSZE JELENIA G.	19	25:80
14. MOTO-JELCZ OŁAWA	**8**	**23:70**

*

W NASTĘPNEJ KOLEJCE, W SOBOTĘ 1 CZERWCA O GODZ.11.00, JUNIORZY „MOTO-JELCZA” ZAGRAJĄ W DZIERŻONIOWIE Z LECHIĄ.

(POL)

Piłkarskie nadzieje

I liga okręgowa juniorów młodszych

ŚLĘZA WROCŁAW - SILESIA-GAJ WROCŁAW 8:1

TABELA PO X KOLEJCE

1. ŚLĘZA WROCŁAW	16	29:12
2. SILESIA-GAJ WROCŁAW	13	24:21
3. MOTO-JELCZ OŁAWA	**12**	**19:15**
4. FC WROCŁAW ACADEMY	10	16:08
5. WKS ŚLĄSK WROCŁAW	9	18:24
6. KOLEKTYW RADWANICE	0	15:41

I liga okręgowa trampkarzy

MOTO-JELCZ OŁAWA - BARYCZ SUŁÓW 2:2
BRAMKI DLA OŁAWIAN: MATEUSZ GRABOWSKI I SZYMON PIOTROWSKI.
OLYMPIC WROCŁAW - FC II ACADEMY 3:6
POLONIA TRZEBNICA - SILESIA-GAJ WR. 12:0
POLONIA ŚRODA ŚL. - WKS ŚLĄSK II WR. 5:2

TABELA PO XI KOLEJCE

1. OLYMPIC WROCŁAW	30	63:18
2. POLONIA TRZEBNICA	28	70:16
3. FC II WROCŁAW ACADEMY	22	54:18
4. WKS ŚLĄSK II WROCŁAW	18	54:36
5. POLONIA ŚRODA ŚLĄSKA	18	46:42
6. MOTO-JELCZ OŁAWA	**7**	**30:53**
7. BARYCZ SUŁÓW	7	26:49
8. SILESIA-GAJ WROCŁAW	0	4:115

I liga okręgowa młodzików

MOTO-JELCZ OŁAWA - AP OLEŚNICA 0:4
FC II ACADEMY - AP BRZEG DOLNY 2:0

MECZ ZALEGŁY
FC II ACADEMY - MOTO-JELCZ OŁAWA 2:3

TABELA PO XI KOLEJCE

1. AP OLEŚNICA	30	44:06
2. PARASOL II WROCŁAW	22	28:13
3. MOTO-JELCZ OŁAWA	**18**	**16:18**
4. FC II WROCŁAW ACADEMY	15	15:14
5. OLYMPIC II WROCŁAW	13	25:19
6. WKS ŚLĄSK II WROCŁAW	10	15:32
7. POLONIA TRZEBNICA	7	19:42
8. AP BRZEG DOLNY	6	9:27

II liga okręgowa młodzików

FORZA WROCŁAW - AP CHAMPIONS OŁAWA 0:2
DWA GOLE STRZELIŁ MIKOŁAJ PASIEKA.
AP II OLEŚNICA - ŚLĘZA WROCŁAW 1:8
PIAST ŻMIGRÓD - POLONIA ŚRODA ŚLĄSKA 5:0
OLYMPIC III WROCŁAW - STRZELINIANKA 3:0

MECZ ROZEGRANY AWANSEM
CHAMPIONS OŁAWA - AP II OLEŚNICA 5:2
BRAMKI DLA OŁAWIAN: KAJETAN ZIEMBA I KACPER LEJA - PO 2 ORAZ JAKUB WINNIK.

TABELA PO XI KOLEJCE

1. ŚLĘZA WROCŁAW	25	51:11
2. PIAST ŻMIGRÓD	25	46:13
3. AP CHAMPIONS OŁ.	**23**	**35:20**
4. FORZA WROCŁAW	18	27:25
5. OLYMPIC III WROCŁAW	15	14:14
6. AP II OLEŚNICA	14	21:43
7. POLONIA ŚRODA ŚL.	11	20:39
8. STRZELINIANKA STRZELIN	0	7:56

IV liga okręgowa młodzików

SP MILICZ - UKS ACADEMY KIEŁCZÓW 1:11
PARASOL III WROCŁAW - AP III OLEŚNICA 3:1

TABELA PO XI KOLEJCE

1. UKS ACADEMY KIEŁCZÓW	25	39:10
2. MKP WOŁÓW	22	38:07
3. PARASOL III WROCŁAW	22	38:13
4. AP III OLEŚNICA	22	32:19
5. SOKÓŁ MARCINKOW.	**13**	**19:25**
6. SP MILICZ	10	13:64
7. SOKÓŁ SMOLEC	9	17:26
8. WKS ŚLĄSK III WROCŁAW	0	9:41

Terenowa liga juniorów młodszych

RAPID DOMANIÓW - WIDAWA BIERUTÓW 5:7
GOLE DLA RAPIDU: BARTOSZ KONARSKI - 4 ORAZ JAN KUŁAKOWSKI.
GLKS MIETKÓW - SOKÓŁ SMOLEC 2:4

TABELA PO XV KOLEJCE

1. UKS ACADEMY KIEŁCZÓW	21	35:12
2. RAPID DOMANIÓW	**20**	**47:20**
3. WIDAWA BIERUTÓW	17	38:24
4. ŚWITEŹ WIĄZÓW	15	30:10
5. SOKÓŁ SMOLEC	12	26:42
6. GKS KOBIERZYCE	10	22:38
7. GLKS MIETKÓW	1	14:66

Terenowa liga trampkarzy

FOTO-HIGIENA GAĆ - ZACHÓD SOBÓTKA 11:2
BRAMKI DLA FOTO-HIGIENY: KRYSTIAN JARUGA, DORIAN LECHKI I FILIP HOFMAN - PO 3, RADOSŁAW SOPATA I KRZYSZTOF JUŚKIEWICZ.
SKRA WOJNOWICE - SOKÓŁ MARCINKOWICE 2:6
MECZE ZALEGŁE
CZARNI J-L - FOTO-HIGIENA GAĆ 0:9
GOLE: FILIP HOFMAN - 4, DORIAN LECHKI - 2, PIOTR KOSTRZYCKI, BARTOSZ WALIŚ I RADOSŁAW SOPATA.
CZARNI KONDRATOWICE - UKS DWÓJKA 3:0 (VO)

TABELA PO XI KOLEJCE

1. FOTO-HIGIENA GAĆ	**24**	**53:11**
2. CZARNI KONDRATOWICE	19	29:14
3. SOKÓŁ MARCINKOW.	**18**	**38:24**
4. UKS DWÓJKA J-L	**10**	**14:12**
5. CZARNI J-L	**8**	**14:26**
6. SKRA WOJNOWICE	6	19:35
7. ZACHÓD SOBÓTKA	1	12:57

Terenowa liga młodzików

GRUPA II

MKS SIECHNICE - CZARNI J-L 0:1
GOL: OLAF NEUMANN.
POLONIA MIŁOSZYCE - AP V OLEŚNICA 1:15
BRAMKA DLA POLONII: SZYMON KOZŁOWSKI.
MECZE ZALEGŁE
MKS SIECHNICE - POLONIA MIŁOSZYCE 5:0
FOOTBALL STARS - MKS SIECHNICE 0:4

TABELA PO VIII KOLEJCE

1. AP CHAMPIONS II OŁ.	**18**	**45:08**
2. AP V OLEŚNICA	18	38:08
3. CZARNI J-L	**18**	**35:07**
4. MKS SIECHNICE	12	26:03
5. BUMERANG II WROCŁAW	9	18:14
6. AP IV OLEŚNICA	6	15:20
7. FOOTBALL STARS OŁ.	**3**	**3:19**
8. AKADEMIA FIRST KICK	3	3:23
9. MOTO-JELCZ II OŁAWA	**3**	**5:43**
10. POLONIA MIŁOSZYCE	**3**	**4:47**

GRUPA III

RAPID D. - AP JEDENASTKA KĄTY WR. 2:0
GOLE: RAFAŁ KAWAŁKO I WOJCIECH MARCHEWSKI.
MKS KOSTOMŁOTY - ZACHÓD SOBÓTKA 5:2
MŁODZIK PRZEWORNO - ŚWITEŹ WIĄZÓW 5:3
MECZE ZALEGŁE
ŚWITEŹ WIĄZÓW - SOKÓŁ SMOLEC 2:0
GKS KOBIERZYCE - MKS KOSTOMŁOTY 1:0

TABELA PO VII KOLEJCE

1. RAPID DOMANIÓW	**16**	**16:06**
2. AP JEDENASTKA KĄTY WR.	15	19:06
3. POLONIA JASZOWICE	13	24:11
4. GKS KOBIERZYCE	9	12:11
5. MŁODZIK PRZEWORNO	9	17:18
6. ZACHÓD SOBÓTKA	7	24:19
7. MKS KOSTOMŁOTY	7	15:17
8. ŚWITEŹ WIĄZÓW	3	8:26
9. SOKÓŁ SMOLEC	0	2:23

(POL)

Klasa „A”

Wyniki XXV kolejki, z 25 i 26 maja:

BURZA BYSTRZYCA - SOKÓŁ II 3:2 (PATRYK DOBRZAŃSKI, PRZEMYSŁAW ZYGMUNT, BRAMKA SAMOBÓJCZA - JAKUB MYŚKÓW I JAKUB RÓG), ORZEŁ - RAPID 1:3 (ŁUKASZ KUCYNIAK - DAMIAN KOLANO - 3), LKS BROŻEC - CZARNI II 11:2 (OBIE BRAMKI DLA CZARNYCH ZDOBYŁ PRZEMYSŁAW KRZESIŃSKI), GROMNIK - BŁĘKITNI 3:3 (GOLE DLA BŁĘKITNYCH STRZELALI: MATEUSZ BRUDNICKI - 2 ORAZ KAMIL MATUSH), KORONA PĘCZ - F-H II KORONA OSIEK 4:2 (DWIE BRAMKI DLA F-H ZDOBYŁ ŁUKASZ ORZECHOWSKI), MKS SIECHNICE - PIAST 1:1, WRATISLAVIA - FC PĘCZ 3:0 (VO).

TABELA:

1. ORZEŁ MARSZOWICE	**24**	**63**	**98:16**
2. PIAST NADOLICE	24	53	58:23
3. WRATISLAVIA WR.	23	51	72:22
4. BURZA BYSTRZYCA	**23**	**50**	**86:30**
5. SOKÓŁ II MARCINK.	**24**	**43**	**59:40**
6. RAPID DOMANIÓW	**24**	**41**	**55:33**
7. F-H II KORONA OS.	**23**	**40**	**58:55**
8. KORONA PĘCZ	23	33	54:44
9. LKS BROŻEC	23	29	55:48
10. BŁĘKITNI SIEDLCE	**23**	**26**	**34:45**
11. MKS SIECHNICE	24	23	49:117
12. ŚWITEŹ WIĄZÓW	23	18	37:74
13. CZARNI II MINK.	**23**	**17**	**38:85**
14. GROMNIK KUROPATNIK	23	6	22:90
15. FC PĘCZ	22	13	26:79

** W XXVI KOLEJCE, W SOBOTĘ 1 CZERWCA, O GODZINIE 17.00 RAPID DOMANIÓW ZMIERZY SIĘ Z MKS SIECHNICE. W NIEDZIELĘ 2 CZERWCA, O GODZINIE 11.00 CZARNI II MINKOWICE PODEJMĄ KORONĘ PĘCZ, O 13.00 F-H II KORONA OSIEK ZAGRA Z GROMNIKEM KUROPATNIK, O 14.00 PIAST NADOLICE POWALCZY Z BURZĄ BYSTRZYCA, A O 17.00 BŁĘKITNI SIEDLCE PODEJMĄ ORŁA MARSZOWICE.*

(DCZ)

eprasa.pl 099188dc41

PIŁKA NOŻNA

Klasa „O”

KS „Wiwa” Goszcz - MGKS „Moto-Jelcz” Oława 2:1

W GOSZCZU WIWA-towali GOSPODARZE

Nie wiedzie się piłkarzom „Moto-Jelcza” w spotkaniach rozgrywanych na Ziemi Oleśnickiej. Przed dwoma tygodniami po dramatycznej walce w stolicy tego powiatu przegrali z miejscową „Pogonią”, a teraz w podobnych okolicznościach polegli w Goszczu, chociaż w przekroju całego spotkania sprawiali lepsze wrażenie...

1:0 - PIOTR KOTWA (W 8 MIN.)
1:1 - JAKUB KULCZYCKI (52)
2:1 - ADRIAN DĄBROWSKI (68)

GOSZCZ

25 MAJA 2019. STADION GMINNY. WIDZÓW OK. 150, W TYM OK. 30-OSOBOWA ZORGANIZOWANA GRUPA KIBICÓW Z OŁAWY.

SĘDZIOWALI

MARCIN TOMALSKI Z WROCŁAWIA - GŁÓWNY ARBITER, ORAZ ASYSTENCI LINIOWI - PAWEŁ KUCHARCZYK I MACIEJ SIWEK (WS DZPN WROCŁAW).

ŻÓŁTE KARTKI

JAKUB KULCZYCKI (W 10 MIN.), MATEUSZ ŻAK (79), TOMASZ SITEK (87), ADRIAN GELLES (88) I MACIEJ CYBULSKI (+90) - WSZYSCY ZA FAULE.

WIWA

ROGALA - F.SZCZYPKOWSKI, CYBULSKI, ŚLĄSKI, ŻAK (80 RYDZYŃSKI) - KUBOT, P.WOJCIECHOWSKI (55 MOSKWA) - DĄBROWSKI, J.WOJCIECHOWSKI (77 SITEK), MAKOWCZYŃSKI (46 A.SZCZYPKOWSKI) - KOTWA.

MGKS MOTO-JELCZ

FLORCZYK (5) - DOŁGAN (3), WALIŚ (3) (86 WATRAL - NIESKLASYFIKOWANY), MAZUR (3) - SKORŁUTOWSKI (3), ANKLEWICZ (3) - BEKIESZCZUK (2) (60 MAŃKOWSKI - 1), KUCHARSKI (3) (68 KOLANO - 1), DOBKOWSKI (5) - GANCARCZYK (5) (77 J.SKORUPA - 1) - KULCZYCKI (2) (60 GELLES - 1).

Krzysztof Trybulski

Jakub Kulczycki (na fot. z lewej) strzela wyrównującego gola dla „Moto-Jelcza”. Kilkanaście minut później oławianie stracili jednak w Goszczu drugą bramkę, a jak się wkrótce okazało - także bardzo ważne punkty...

Kolejny mecz oławian z cyklu „za 6 punktów”, który może już niedługo zadecyduje o czwartoligowym awansie jednej z drużyn, walczących na boisku w Goszczu, z powodu spóźnienia sędziów rozpoczął się z dwudziestominutowym poślizgiem. Jak wykazał początek spotkania, przymusowo wydłużona rozgrzewka gorzej wpłynęła na zespół gości, który wystąpił w nietypowym zestawieniu i ustawieniu. Trener Jarosław Fliśnik postanowił bowiem zagrać - bodajże pierwszy raz w tym sezonie - trójką uformowanych w linii obrońców oraz z Januszem Gancarczykiem na pozycji „fałszywej dziewiątki”. W środkowej linii natomiast, na rozegraniu debiutował w „Moto-Jelczu” Kamil Kucharski, znany kibicom z naszego powiatu z gry w ekstraklasowym futsalowym „Orle” Jelcz-Laskowice. Temu zawodnikowi, prezentującemu nabytą w meczach futsalowych wysoką technikę użytkową, brakowało jednak wyraźnie zgrania z nowymi partnerami ...

Te dość odważne decyzje trenera Fliśnika - zwłaszcza w kwestii innego niż dotąd systemu walki w defensywie - spowodowały, że właśnie obronna gra gości początkowo nie wyglądała najlepiej. Gospodarze mogli objąć prowadzenie już w 5. minucie, ale w dogodnej sytuacji strzeleckiej nie opanował piłki Paweł Kubot. Trzy minuty później właśnie ten defensywny pomocnik „Wiwy” w pełni się zrehabilitował za wcześniejszy kiks - rozpoczął bowiem akcję, która przyniosła gola goszczanom. Zagrał na lewe skrzydło do Karola Makowczyńskiego, a ten w rogu pola karnego (przy linii końcowej) zakręcił Kamilem Dołganem i podał do Piotra Kotwy, który nieupilnowany przez grającego tym razem na środku obrony Krzysztofa Walisia, bez większych problemów otworzył wynik spotkania celnym strzałem z bliskiej odległości. Nie minęła nawet minuta po wznowieniu gry, a mogło być już 2:0 dla „Wiwy”. Makowczyński zagrał tym razem z prawego skrzydła do Adriana Dąbrowskiego, który bez większego kłopotu wjechał między obrońcami „Moto-Jelcza” pod oławską bramkę, jednak został tam powstrzymany przez ofiarnie interweniującego Radosława Florczyka.

W 18. minucie podanie Dołgana do partnera przeciął Piotr Kotwa i po przechwyceniu piłki popędził w stronę bramki przyjezdnych. Ostatnią deską ratunku oławskiej drużyny ponownie okazał się jej golkiper.

Dopiero po tej akcji zaczęli na dobre atakować podopieczni trenera Fliśnika, a w akcjach ofensywnych gości wyróżniali się Janusz Gancarczyk i Mateusz Dobkowski. Obaj ambitnie szarpali po skrzydłach, ale niestety - bez większego efektu.

Dopiero po zmianie stron skutecznie zakręcił obrońcami „Wiwy” popularny „Gwiazda”, a Jakub Kulczycki tylko dopełnił formalności, pakując piłkę z trzech metrów „do pustaka”.

Po wyrównaniu goście non-stop atakowali, ale zespół prowadzony przez dobrze znanego w Oławie trenera Józefa Klepaka (szkolił kiedyś oławski MKS) skutecznie się bronił i od czasu do czasu kontratakował. Po jednej z takich akcji miejscowi egzekwowali rzut rożny i po centrze Pawła Kubota pojedynek główkowy z Krzysztofem Walisiem wygrał Adrian Dąbrowski, pokonując Radosława Florczyka.

„Moto-Jelcz” walczył ambitnie do końca meczu, żeby zmienić niekorzystny wynik, ale czynił to nieskutecznie. Nie pomogły także liczne zmiany, które wprowadzał kaskadowo trener Fliśnik. Ostatecznie więc komplet punktów zainkasowali goszczanie, potwierdzając tym samym, że kryzys z początku rundy wiosennej mają już za sobą i że będą do końca rozgrywek walczyć ambitnie o powrót w szeregi czwartoligowców, które opuścili przecież całkiem niedawno, bo w poprzednim sezonie...

*

Po porażce z „Wiwą” Goszcz oławski „Moto-Jelcz” spadł w tabeli z pierwszego miejsca na drugie, a na fotel lidera awansował, po raz pierwszy w tym sezonie, rewelacyjnie grający wiosną „Mechanik” Brzezina. W czołówce tabeli układ jest taki, że chcąc zachować realne szanse na awans (premię wywalczą dwie najlepsze drużyny), na więcej błędów (czytaj „porażek”), oławski zespół już nie może sobie pozwolić. Nie będzie to łatwe, bo przed podopiecznymi trenera Fliśnika m.in. starcie u siebie z wymagającą średzką „Polonią” oraz zapowiadający się jako najtrudniejszy chyba w obecnym sezonie wyjazdowy pojedynek ze wspomnianym już wcześniej brzezińskim „Mechanikiem”.

KRZYSZTOF A. TRYBULSKI
kat@gazeta.olawa.pl

PIŁKA NOŻNA

Klasa „O”

MKS „Czarni” Jelcz-Laskowice - MKS „Parasol” Wrocław 4:0

Dwie różne połowy

Po słabej pierwszej części meczu i znacznie lepszej drugiej, podopieczni Radosława Florka wysoko pokonali wrocławian

1:0 - RADOSŁAW FLOREK (W 17 MIN.)
2:0 - PATRYK SZCZEBELSKI (51)
3:0 - RADOSŁAW FLOREK (70)
4:0 - PATRYK SZCZEBELSKI (85)

JELCZ-LASKOWICE

25 MAJA 2019. STADION MIEJSKI. WIDZÓW OK. 100.

SĘDZIOWALI

MARCIN DOMAGAŁA Z WROCŁAWIA - ARBITER GŁÓWNY ORAZ ASYSTENCI - KONRAD ZAWADZKI I ŁUKASZ KUTERA (WS DZPN WROCŁAW).

ŻÓŁTE KARTKI

SEBASTIAN ZGODA (W 32 MIN.), RADOSŁAW FLOREK (66) I JAKUB DUDZIAK (83) - WSZYSCY ZA FAULE.

MKS „CZARNI” J-L

LIPIEC (5) - FIŁON (5), BARTOSIEWICZ (5), KUCHARCZYK (5) - SOKAL (4) (90 KSIĘŻOPOLSKI - NIESKLASYFIKOWANY), OKOŃ (3) (85 SOBOTA - NIESKLASYFIKOWANY), ZGODA (3) (80 TARASEWICZ - NIESKLASYFIKOWANY), URSYN-SZANTYR (3) (75 MINIACH - 1), DUMAŃSKI (4) - SZCZEBELSKI (5) (90 MUSIAŁ - NIESKLASYFIKOWANY), FLOREK (5) (90 CHRUŚCIEL - NIESKLASYFIKOWANY).

MKS „PARASOL” WROCŁAW

BEREZA - KRAŚNIANKA, DUDZIAK, SKWARA, LEŚNIEWSKI - PIETRUSZKA (60 PAWLAK), WOŹNICA (70 CYRKIEL), SOLAREK, STANGRET (75 DOLA), KRÓL (70 SANDULSKI) - ŚWIERC.

Tomasz Neumann

Patryk Szczebelski (na fot. z lewej) w pierwszej połowie był niewidoczny, natomiast po przerwie wpisał się dwukrotnie na listę strzelców...

Miejscowi chcieli się zrehabilitować za wysoką porażkę z „Moto-Jelczem” Oława w poprzedniej kolejce. Kluczem do zwycięstwa miała być zmiana ustawienia z 1-4-2-3-1 na 1-3-5-2. W tym nowym systemie taktycznym rolę „wahadłowych” pełnili Artur Sokal i Kacper Dumański, natomiast na szpicy wystąpili Radosław Florek i Patryk Szczebelski.

Początkowo przeważali przyjezdni. W 11. minucie Bartosz Solarek uderzył niecelnie sprzed szesnastki. Jelczanie odpowiedzieli trzy minuty później. Florek strzelił z 20 metrów, a piłka po rykoszecie wpadła do siatki, obok zdezorientowanego Michała Berezy.

W 26. minucie gospodarze nadziali się na kontrę. Niepilnowany Adam Kraśnianka wpadł na pole karne, ale Mateusz Fiłon zażegnał niebezpieczeństwo ofiarnym wślizgiem.

Na tym skończyły się emocje w pierwszej połowie, w której brakowało składnych akcji i spięć podbramkowych.

Po zmianie stron było ciekawiej. W 51. minucie Florek obsłużył Szczebelskiego prostopadłym podaniem, ten wyprzedził obrońcę i efektownym lobem podwyższył na 2:0 dla „Czarnych”. Po chwili znów błysnął Florek - uderzył technicznie z dystansu, ale trafił w słupek. Z kolei Szczebelski przedarł się lewym skrzydłem, wycofał do Florka, a ten spudłował z kilku metrów. Grający trener gospodarzy zrehabilitował się w 70. minucie. Technicznie przymierzył zza szesnastki i Bereza był bez szans na skuteczną interwencję.

Wrocławianie próbowali odgryźć się w 74. minucie. Adrian Okoń stracił piłkę przed własną bramką, przejął ją Józef Stangret, ale przegrał pojedynek z Adrianem Lipcem.

Pięć minut przed końcem gry wynik meczu ustalił Szczebelski - minął zwodem obrońcę i strzałem z ostrego kąta w krótki róg zaskoczył Berezę.

Później uderzali z dystansu Piotr Kucharczyk i Dominik Chruściel, ale niecelnie. Ostatecznie więc pojedynek zakończył się pewnym zwycięstwem „Czarnych”, którzy tym samym przełamali złą passę dwóch porażek z rzędu.

(TN)

Klasa „O”

Wyniki XXV kolejki, rozegranej 25 i 26 maja

WIWA - MGKS MOTO-JELCZ 2:1, CZARNI - PARASOL 4:0, MECHANIK - ZACHÓD 2:1, GKS ŻÓRAWINA - STRZELINIANKA 5:0, POLONIA - ENERGETYK 1:3, WIDAWA - OLIMPIA 1:3, POGOŃ - GKS KOBIERZYCE1:2 I KOLEKTYW - ORZEŁ 0:7.

TABELA:

1. MECHANIK BRZEZINA	25	50	55:37
2. MOTO-JELCZ OŁ.	**25**	**49**	**50:26**
3. WIWA GOSZCZ	25	48	67:33
4. ZACHÓD SOBÓTKA	25	48	48:30
5. POLONIA ŚRODA ŚLĄSKA	25	45	41:27
6. KS ŻÓRAWINA	25	43	41:28
7. POGOŃ OLEŚNICA	25	43	49:34
8. ORZEŁ PAWŁOWICE	25	43	51:41
9. GKS KOBIERZYCE	25	41	63:37
10. CZARNI J-L	**25**	**41**	**51:43**
11. OLIMPIA PODGAJ	25	27	49:68
12. PARASOL WROCŁAW	25	26	27:46
13. WIDAWA BIERUTÓW	25	21	35:66
14. ENERGETYK SIECHNICE	25	20	29:53
15. KOLEKTYW RADWANICE	25	19	32:58
16. STRZELINIANKA ST.	25	6	14:75

** W NASTĘPNEJ KOLEJCE MOTO-JELCZ OŁAWA PODEJMOWAĆ BĘDZIE W SOBOTĘ 1 CZERWCA KOLEKTYW RADWANICE, KTÓREGO JESIENIĄ POKONAŁ NA WYJEŹDZIE 3:2. POCZĄTEK MECZU REWANŻOWEGO NA STADIONIE OCKF PRZY UL. SPORTOWEJ W OŁAWIE - O GODZ. 17.00. O TEJ SAMEJ PORZE, ALE DZIEŃ PÓŹNIEJ, W NIEDZIELĘ 2 CZERWCA, CZARNI J-L ZAGRAJĄ W KOBIERZYCACH Z MIEJSCOWYM GKS, Z KTÓRYM JESIENIĄ PRZEGRALI U SIEBIE 1:3.*

(KAT)

eprasa.pl 099188dc41

SGB Bank | Polski Bank, bezpieczny.
Spółdzielczy w Oławie

www.bs.olawa.pl

Reprezentatywny przykład: kwota udzielonego kredytu 7378,10 zł, całkowita kwota kredytu 7378,10 zł, okres kredytowania 24 miesiące, roczne stałe oprocentowanie nominalne 4,99 %, całkowity koszt kredytu wynosi 537,21 zł, w którego skład wchodzą: prowizja za udzielenie kredytu 146,82 zł, odsetki od kredytu 390,39 zł, koszty usług dodatkowych 0,00zł, przy przyjęciu wyżej wymienionych parametrów RRSO wynosi 7,19 %, całkowita kwota do zapłaty stanowiąca sumę całkowitej kwoty kredytu i całkowitego kosztu kredytu wynosi 7915,31 zł, wysokość rat wynosi 323,69 zł. Kalkulację sporządzono 18.10.2018 r. przy założeniu obowiązywania umowy przez czas, na który została zawarta, wypełnienia przez Bank i kredytobiorcę zobowiązań wynikających z umowy w terminach w niej określonych, w tym spłaty kredytu zgodnie z harmonogramem. Decyzja kredytowa uzależniona jest od wyniku indywidualnego badania zdolności kredytowej oraz oceny ryzyka kredytowego dokonanego przez Bank Spółdzielczy w Oławie.

Złap dobry kredyt i bądź na plusie!

RRSO 7,19%

Kredyt+

+ na dowolny cel
+ atrakcyjne oprocentowanie
+ niskie koszty całkowite

REKLAMA

eprasa.pl 099188dc41